



EFEKTYWNE DZIAŁANIE PRZEZ MAPOWANIE



Mapa potrzeb zdrowotnych w zakresie chorób dziecięcych dla województwa łódzkiego

PROJEKT WSPÓLFINANSOWANY Z EUROPEJSKIEGO FUNDUSZU SPOŁECZNEGO W RAMACH PROGRAMU OPERACYJNEGO WIEDZA EDUKACJA ROZWÓJ



Fundusze Europejskie
Wiedza Edukacja Rozwój



Ministerstwo Zdrowia

Unia Europejska
Europejski Fundusz Społeczny



www.mapypotrzebzdrowotnych.mz.gov.pl

Spis treści

I	Aspekty demograficzne i epidemiologiczne	5
1.1	Demografia województwa i jego powiatów	6
1.2	Współczynniki chorobowości szpitalnej w pediatrii ogólnej oraz zgłaszalności w podstawowej opiece zdrowotnej	6
II	Analiza stanu i wykorzystania zasobów	9
2.1	Lecznictwo szpitalne	10
2.1.1	Pediatria ogólna	24
2.1.2	Neonatologia	45
2.1.3	Pediatria specjalistyczna	45
2.2	Ambulatoryjna Opieka Specjalistyczna	45
2.3	Podstawowa Opieka Zdrowotna	45
2.3.1	Podstawowa Opieka Zdrowotna w Polsce	45
2.3.2	Świadczenia Podstawowej Opieki Zdrowotnej	52
2.3.3	Listy aktywne	62
2.4	Wykorzystanie nagłej opieki medycznej	65
2.5	Kadry medyczne	74
2.6	Zasoby sprzętowe	74
III	Prognoza	75
3.1	Prognoza stanu i struktury ludności	76
3.2	Prognoza liczby łóżek	76
3.3	Prognoza świadczeń i świadczeniodawców	76



EFEKTYWNE DZIAŁANIE
PRZEZ MAPOWANIE



Część I

Aspekty demograficzne i epidemiologiczne

1.1 Demografia województwa i jego powiatów

Sytuacja demograficzna w analizowanym okresie została omówiona w opublikowanych 30 kwietnia 2016 r. tzw. szpitalnych mapach potrzeb zdrowotnych. Ze względu na objętość dokumentu postanowiono nie powtarzać treści już opublikowanych. Odsyłamy czytelnika do odpowiednich elementów map szpitalnych.

1.2 Współczynniki chorobowości szpitalnej w pediatrii ogólnej oraz zgłaszalności w podstawowej opiece zdrowotnej

Chorobowość szpitalna

Współczynnik chorobowości szpitalnej wyraża liczbę osób hospitalizowanych wg miejsca zamieszkania z powodu analizowanej w niniejszym dokumencie grupy rozpoznań w ciągu roku w przeliczeniu na 100 tys. dzieci¹. W województwie łódzkim współczynnik chorobowości szpitalnej wyniósł 7 136,7 pacjentów na 100 tys. dzieci. Był to 7. najwyższy wynik w kraju.

Wykres 1.1: Empiryczny współczynnik chorobowości szpitalnej wg województw zamieszkania pacjenta (2014)

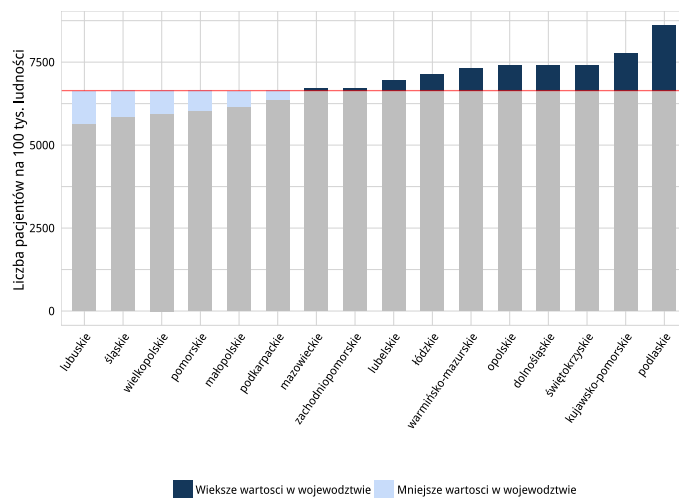

Źródło: opracowanie DAiS na podstawie danych GUS iNFZ.

W województwie łódzkim najwyższą wartością współczynnika chorobowości szpitalnej charakteryzowały się powiaty poddębicki i zduńskowolski. Współczynnik wyniósł dla nich odpowiednio 9 640,9 i 9 357,7.

¹W niektórych wpisach do bazy danych Narodowego Funduszu Zdrowia, kod TERYT pacjenta został uzupełniony w sposób błędny i uniemożliwiający jednoznaczną identyfikację jednostki administracyjnej, na terenie której mieszka pacjent. W takich przypadkach założono, że miejsce zamieszkania osoby hospitalizowanej odpowiada miejscu jej leczenia. Mimo niepełnej informacji, zastosowana metoda w najlepszy możliwy sposób pokazuje rzeczywiste wykorzystanie świadczeń publicznej opieki zdrowotnej przez lokalną społeczność.

Mapa 1.1: Empiryczny współczynnik chorobowości szpitalnej wg powiatów zamieszkania pacjenta (2014)

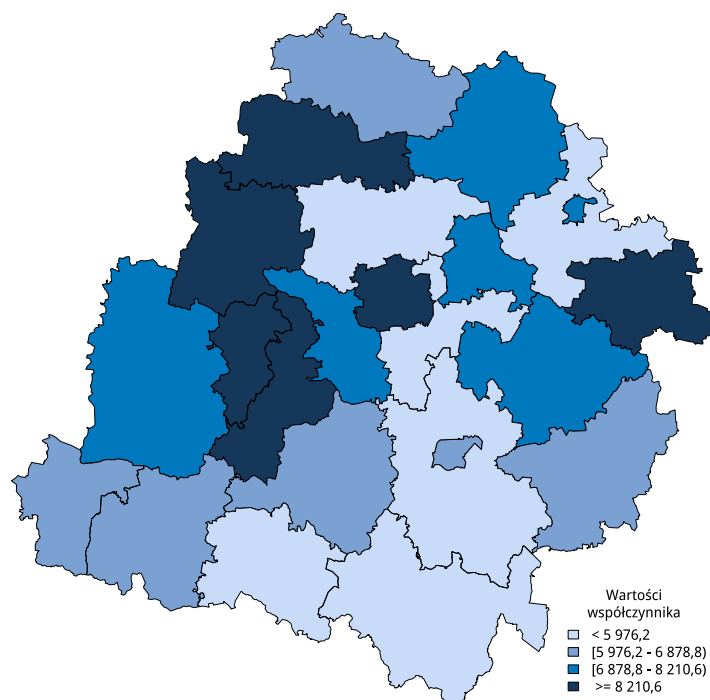

Źródło: opracowanie DAiS na podstawie danych GUS i NFZ.

Zgłaszalność w podstawowej opiece zdrowotnej

Współczynnik zgłaszalności w podstawowej opiece zdrowotnej (dalej: POZ) wyraża liczbę pacjentów, którzy choć raz skorzystali ze świadczeń POZ (tj. świadczenia lekarza POZ, pielęgniarki POZ lub położnej POZ) wg miejsca zamieszkania w ciągu roku w przeliczeniu na 100 tys. dzieci². W województwie łódzkim współczynnik zgłaszalności w POZ wyniósł 92 961,6 pacjentów na 100 tys. dzieci. Był to 2. najwyższy wynik w kraju.

²W niektórych wpisach do bazy danych Narodowego Funduszu Zdrowia, kod TERYT pacjenta został uzupełniony w sposób błędny i uniemożliwiający jednoznaczną identyfikację jednostki administracyjnej, na terenie której mieszka pacjent. W takich przypadkach założono, że miejsce zamieszkania osoby hospitalizowanej odpowiada miejscu jej leczenia. Mimo niepełnej informacji, zastosowana metoda w najlepszy możliwy sposób pokazuje rzeczywiste wykorzystanie świadczeń publicznej opieki zdrowotnej przez lokalną społeczność.

Wykres 1.2: Empiryczny współczynnik zgłaszalności w POZ wg województw zamieszkania pacjenta (2014)

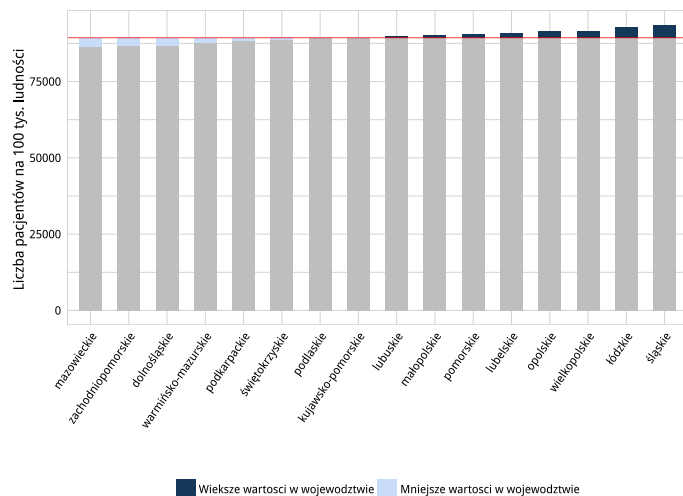

Źródło: opracowanie DAiS na podstawie danych GUS iNFZ.

W województwie łódzkim najwyższą wartością współczynnika zgłaszalności w POZ charakteryzowały się powiaty m. Piotrków Trybunalski i m. Skierniewice. Współczynnik wyniósł dla nich odpowiednio 106 171,0 i 105 339,0.

Mapa 1.2: Empiryczny współczynnik zgłaszalności w POZ wg powiatów zamieszkania pacjenta (2014)

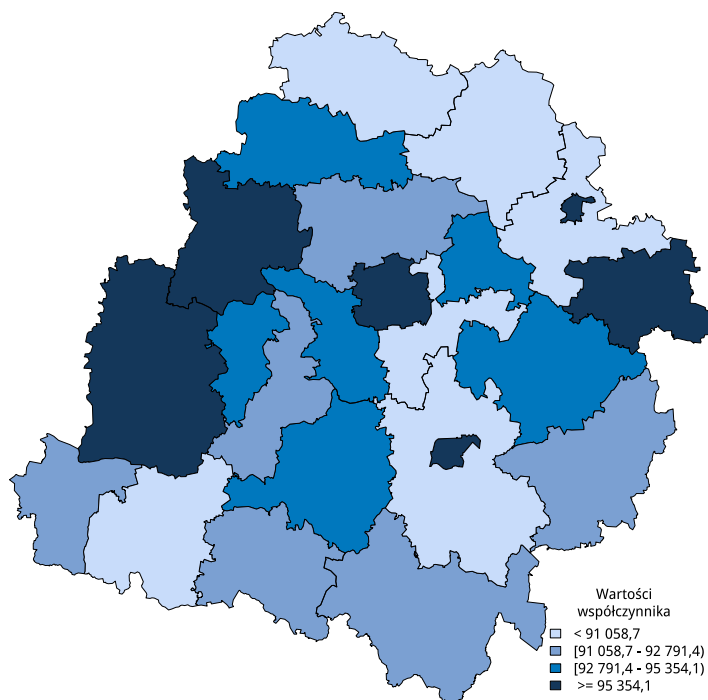

Źródło: opracowanie DAiS na podstawie danych GUS i NFZ.



EFEKTYWNE DZIAŁANIE
PRZEZ MAPOWANIE



Ministerstwo Zdrowia

Część II

Analiza stanu i wykorzystania zasobów

2.1 Lecznictwo szpitalne

Na potrzeby niniejszego opracowania wykorzystano dane jednostkowe Narodowego Funduszu Zdrowia (dalej: NFZ) dotyczące świadczeń szpitalnych sprawozdanych³ za rok 2014. Przez tego typu świadczenie, rozumie się produkty z katalogu 1a oraz 1b, które zostały zakończone w 2014 roku (na potrzeby poszczególnych analiz uwzględniono również te części hospitalizacji, które wykraczały poza rok 2014). Świadczenia realizowane w ramach umowy z płatnikiem w rodzaju rehabilitacja lecznicza zostały poddane oddzielnej analizie – tabele, zestawienia i grafiki dotyczącego tego typu świadczeń zostały jednoznacznie oznaczone. Zwraca się uwagę, że w części tabel dane są prezentowane w tys. do 2 miejsc po przecinku (tzn. wartości są zaokrąglane do części setnych). Stąd też wartość 0,00 wskazuje, że analizowana zmienna przyjęła wartość bliską zeru (nie większą niż 5). W informacjach ogólnych uwzględniono informacje o wszystkich pacjentach poniżej 18 roku życia niezależnie od rozpoznania, oddziału, czy zakresu. W kolejnej części przeprowadzono analizę w podziale na pediatrię ogólną, pediatrię specjalistyczną oraz neonatologię wydzieloną na podstawie klasyfikacji ICD-10 niezależnie od oddziału na którym miała miejsce hospitalizacja.

W 2014 w województwie łódzkim odnotowano 91,3 tys. hospitalizacji, z czego 8,8 tys. trwających jeden dzień (w tym 5,35% hospitalizacji spoza województwa) hospitalizacji z powodu analizowanych rozpoznań (dalej: Grupa). Stanowiło to 14,72% wszystkich hospitalizacji w województwie. Liczba hospitalizacji na 100 tys. mieszkańców wyniosła 21 642,67, co było 4. wartością wśród województw. W analizie wyróżniono kilka grup wiekowych:

- w grupie wiekowej 0-5 liczba hospitalizacji w przeliczeniu na 100 tys. ludności wyniosła 38 266,58 (6. największa wartość wśród województw)
- w grupie wiekowej 6-10 liczba hospitalizacji w przeliczeniu na 100 tys. ludności wyniosła 12 900,27 (2. największa wartość wśród województw)
- w grupie wiekowej 11-17 liczba hospitalizacji w przeliczeniu na 100 tys. ludności wyniosła 13 111,77 (2. największa wartość wśród województw)

Wykres 2.1: Struktura hospitalizacji w województwie wg głównej przyczyny hospitalizacji

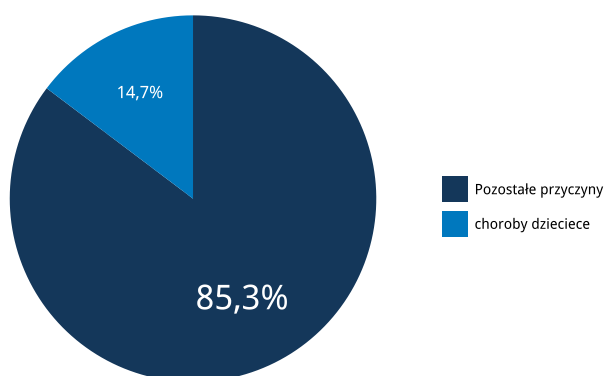

Źródło: Opracowanie DAiS na podstawie danych NFZ.

Mapy 2.1 - 2.4 przedstawiają wizualizację danych w formie mapy dla poszczególnych województw. Wielkość wykresu kołowego odpowiada liczbie hospitalizacji z analizowanymi rozpoznaniem w województwie.

³Tj. wszystkie świadczenia wykazywane przez świadczeniodawców płatnikowi.

Struktura wykresu kołowego odpowiada strukturze miejsca zamieszkania pacjentów (jasnym kolorem wyróżniono udział pacjentów z województwa, a ciemnym udział pacjentów spoza województwa). Z kolei odcień koloru wypełniającego obrys województwa wizualizuje liczbę hospitalizacji na 100 tys. ludności w województwach, liczoną względem miejsca udzielania świadczeń.

Mapa 2.1: Liczba hospitalizacji na 100 tys. ludności oraz struktura hospitalizacji względem miejsca zamieszkania pacjenta (dzieci)

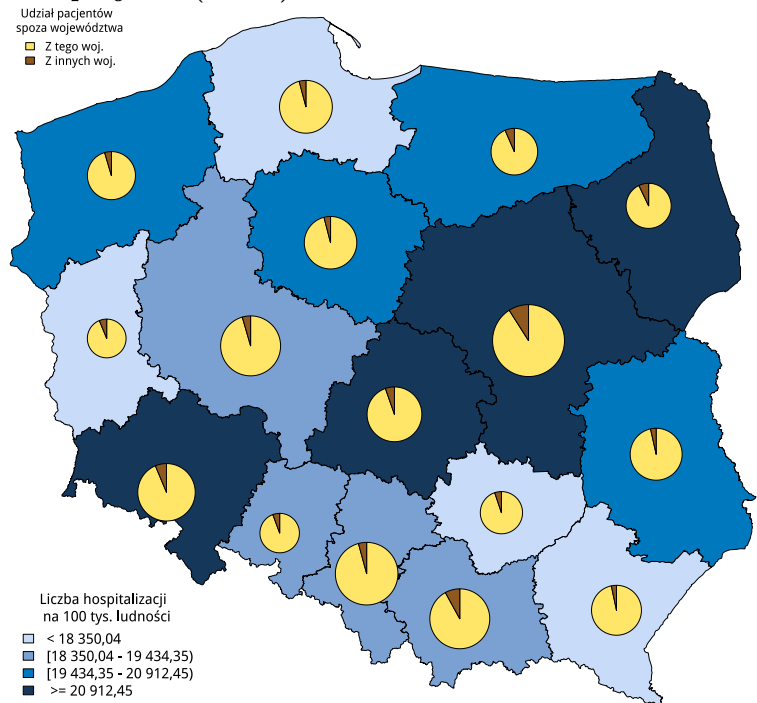

Źródło: Opracowanie DAiS na podstawie danych NFZ.

Mapa 2.2: Liczba hospitalizacji na 100 tys. ludności oraz struktura hospitalizacji względem miejsca zamieszkania pacjenta (dzieci w wieku 0-5)

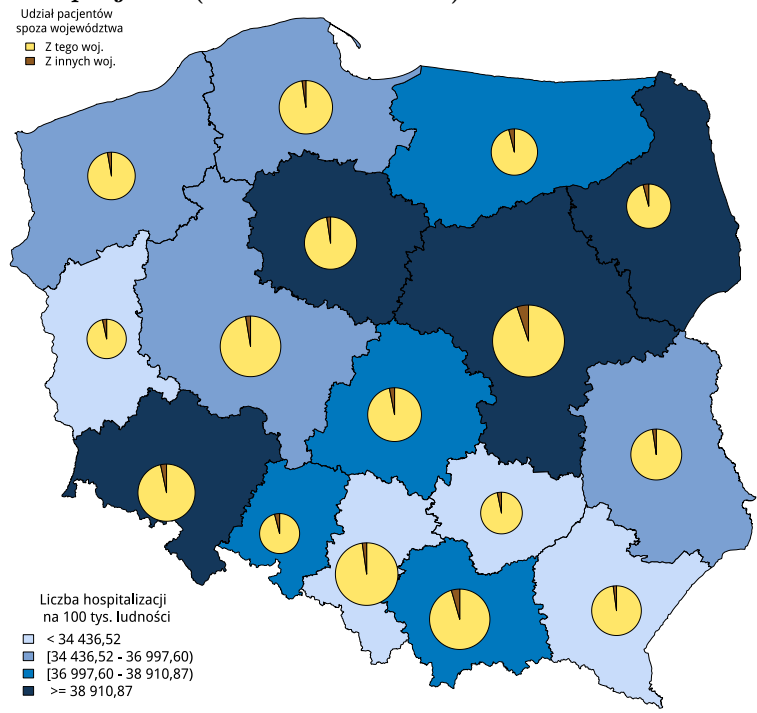

Źródło: Opracowanie DAiS na podstawie danych NFZ.

Mapa 2.3: Liczba hospitalizacji na 100 tys. ludności oraz struktura hospitalizacji względem miejsca zamieszkania pacjenta (dzieci w wieku 6-10)

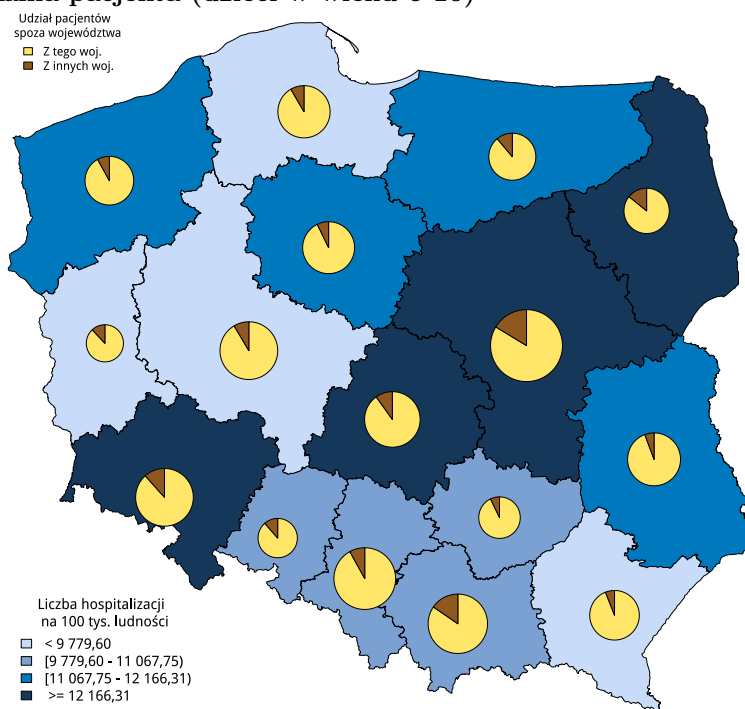

Źródło: Opracowanie DAiS na podstawie danych NFZ.

Mapa 2.4: Liczba hospitalizacji na 100 tys. ludności oraz struktura hospitalizacji względem miejsca zamieszkania pacjenta (dzieci w wieku 11-17)

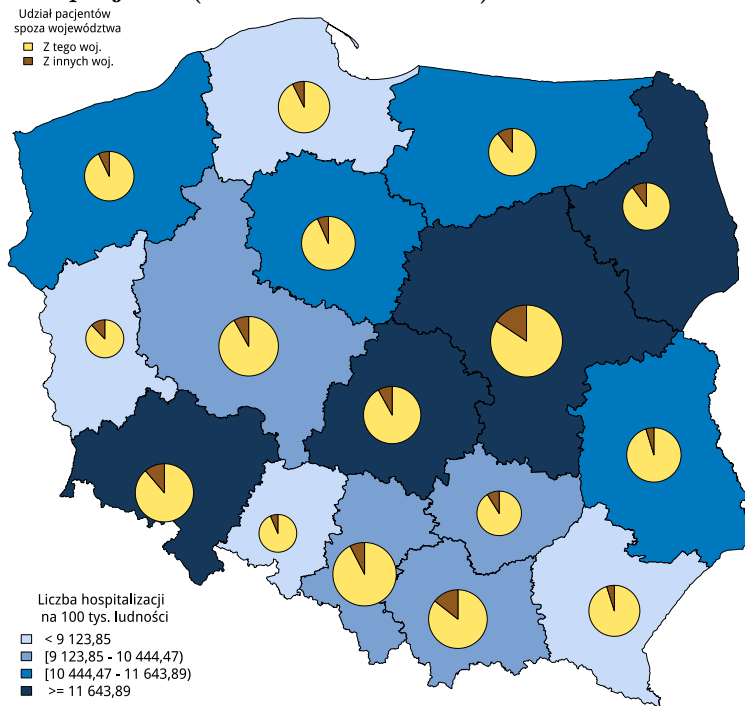

Źródło: Opracowanie DAiS na podstawie danych NFZ.

Wykres 2.2: Liczba hospitalizacji na 100 tys. ludności (dzieci)

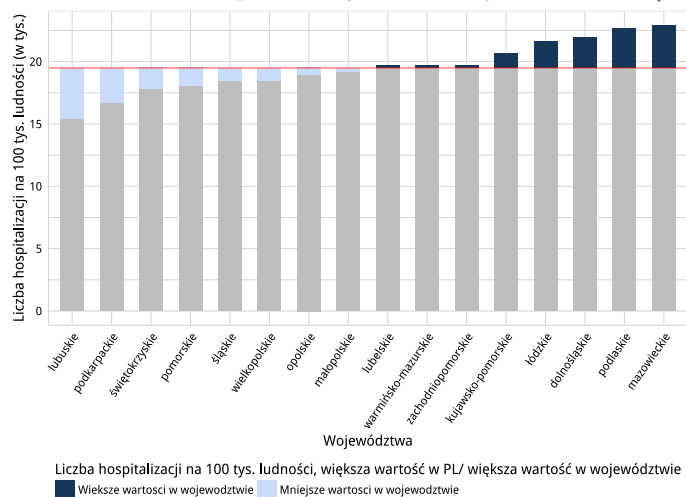

Źródło: Opracowanie DAiS na podstawie danych NFZ.

Wykres 2.3: Liczba hospitalizacji na 100 tys. ludności (dzieci w wieku 0-5)

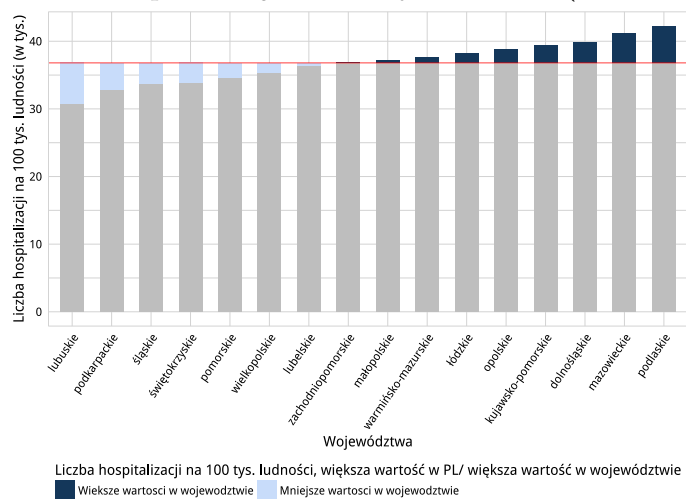

Źródło: Opracowanie DAiS na podstawie danych NFZ.

Wykres 2.4: Liczba hospitalizacji na 100 tys. ludności (dzieci w wieku 6-10)

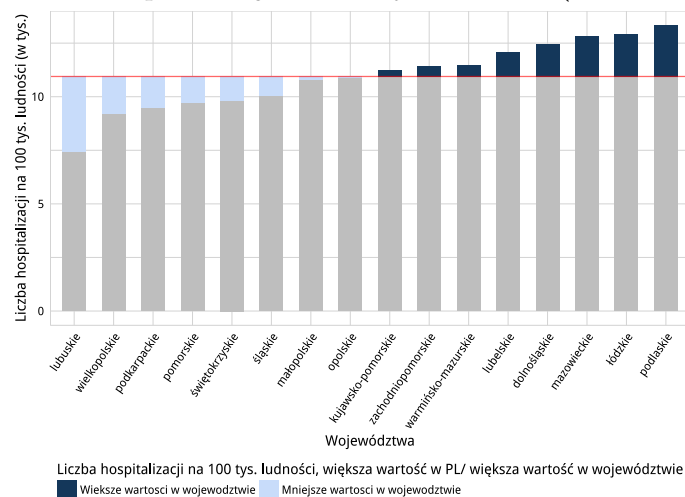

Źródło: Opracowanie DAiS na podstawie danych NFZ.

Wykres 2.5: Liczba hospitalizacji na 100 tys. ludności (dzieci w wieku 11-17)

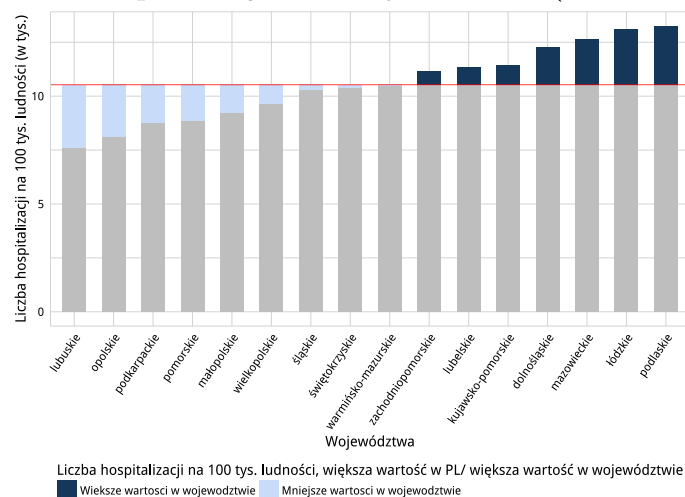

Źródło: Opracowanie DAiS na podstawie danych NFZ.

Tabela 2.1: Podstawowe statystyki dotyczące liczby i struktury hospitalizacji w poszczególnych województwach.

Województwo	Łączna liczba hospitalizacji	Liczba hospitalizacji trwających 1 dzień (w tys.; bez trybu jednodniowego)	Liczba hosp. (w tys.) w trybie jednodniowym	% hosp. spoza województwa	Liczba hosp. (w tys.) pacj. z tego woj. w innych woj.	Liczba hosp. na 100 tys. ludności
dolnośląskie	107,1	13,6	0,3	6,3	4,3	21 924,3
kujawsko-pomorskie	79,2	4,9	0,4	4,0	3,7	20 669,0
lubelskie	76,4	11,4	1,4	3,5	5,4	19 670,0
lubuskie	28,7	1,6	0,8	6,2	4,8	15 409,1
łódzkie	91,3	8,8	0,2	5,3	4,6	21 642,7

Województwo	Łączna liczba hospitalizacji	Liczba hospitalizacji trwających 1 dzień (w tys.; bez trybu jednodniowego)	Liczba hosp. (w tys.) w trybie jednodniowym	% hosp. spoza województwa	Liczba hosp. (w tys.) pacj. z tego woj. w innych woj.	Liczba hosp. na 100 tys. ludności
małopolskie	123,0	12,3	2,4	8,0	5,3	19 198,7
mazowieckie	226,3	28,6	0,7	9,0	7,3	22 907,2
opolskie	30,6	1,2	1,7	5,6	3,5	18 932,1
podkarpackie	67,0	4,9	0,5	3,3	5,4	16 714,9
podlaskie	47,8	3,3	-	7,1	2,1	22 699,3
pomorskie	80,8	9,4	0,3	4,1	5,3	18 036,0
śląskie	142,3	9,2	1,8	4,2	7,0	18 454,7
świętokrzyskie	38,3	2,2	0,1	5,1	4,9	17 811,4
warmińsko-mazurskie	53,3	2,5	0,4	6,5	5,7	19 693,7
wielkopolskie	123,3	11,0	1,5	4,5	7,0	18 484,2
zachodniopomorskie	59,1	5,2	0,3	4,6	3,6	19 723,8

Źródło: Opracowanie DAiS na podstawie danych NFZ i GUS.

Tabela 2.2: Liczba hospitalizacji na 100 tys. mieszkańców w poszczególnych województwach w podziale na grupy wiekowe

Województwo	Grupa wiekowa		
	0-5	6-10	11-17
dolnośląskie	39 900,2	12 444,3	12 279,7
kujawsko-pomorskie	39 331,3	11 261,8	11 431,9
lubelskie	36 400,5	12 073,6	11 320,1
lubuskie	30 743,2	7 429,7	7 616,8
łódzkie	38 266,6	12 900,3	13 111,8
małopolskie	37 184,2	10 808,3	9 218,1
mazowieckie	41 154,0	12 818,3	12 663,0
opolskie	38 770,7	10 873,7	8 089,1
podkarpackie	32 906,4	9 487,2	8 758,7
podlaskie	42 241,0	13 337,1	13 249,8
pomorskie	34 633,3	9 723,9	8 841,0
śląskie	33 793,0	10 037,9	10 279,1
świętokrzyskie	33 846,2	9 798,2	10 400,7
warmińsko-mazurskie	37 569,6	11 493,8	10 488,2
wielkopolskie	35 380,2	9 205,8	9 632,0
zachodniopomorskie	36 811,0	11 418,3	11 168,1

Źródło: Opracowanie DAiS na podstawie danych NFZ i GUS.

W województwie maksymalna dzienna liczba hospitalizowanych wyniosła 1353, minimalna 587 natomiast średnia zaś 1 069,3. Liczbę osób hospitalizowanych w poszczególnych dniach 2014 roku prezentuje Wykres 2.6.

Wykres 2.6: Dzienna liczba hospitalizacji (sezonowość)

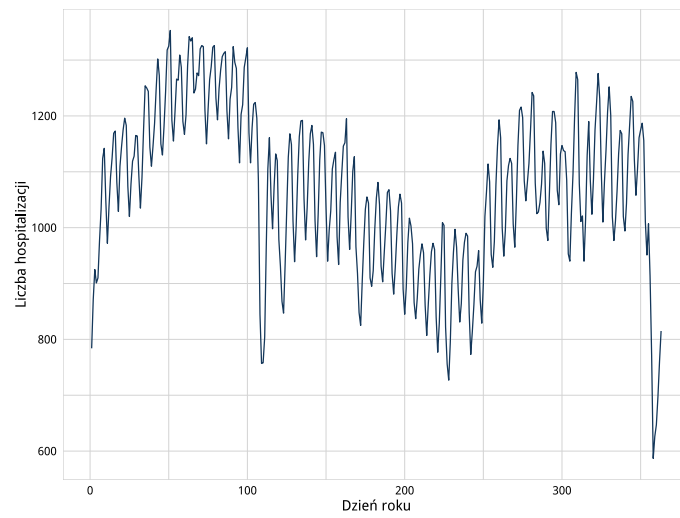

Opracowanie DAiS MZ na podstawie danych NFZ.

Wykres 2.7: Dzienna liczba hospitalizacji (sezonowość) w grupie ogólnopediatricznej

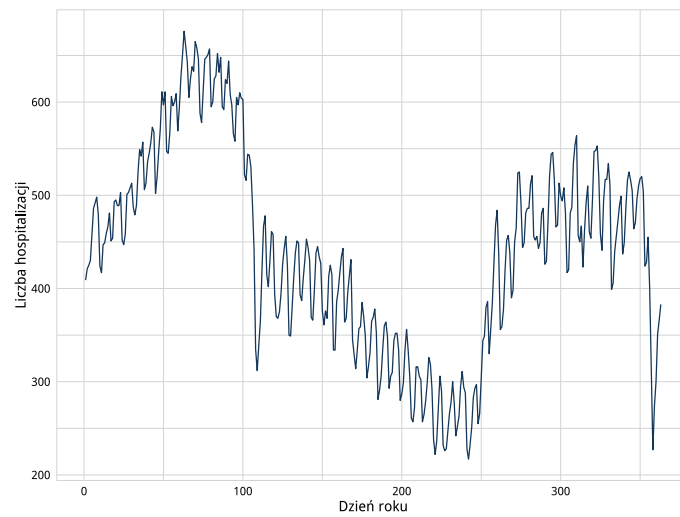

Opracowanie DAiS MZ na podstawie danych NFZ.

Wykres 2.8: Dzienna liczba hospitalizacji (sezonowość) w grupie neonatologia

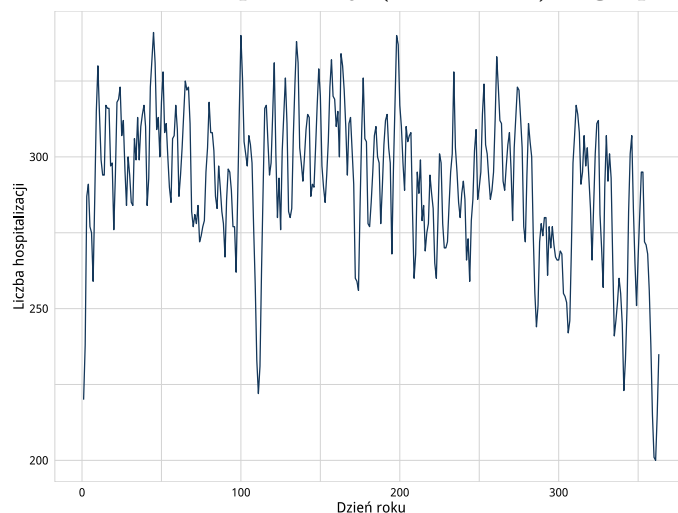

Opracowanie DAiS MZ na podstawie danych NFZ.

Wykres 2.9: Dzienna liczba hospitalizacji (sezonowość) w grupie pediatria specjalistyczna

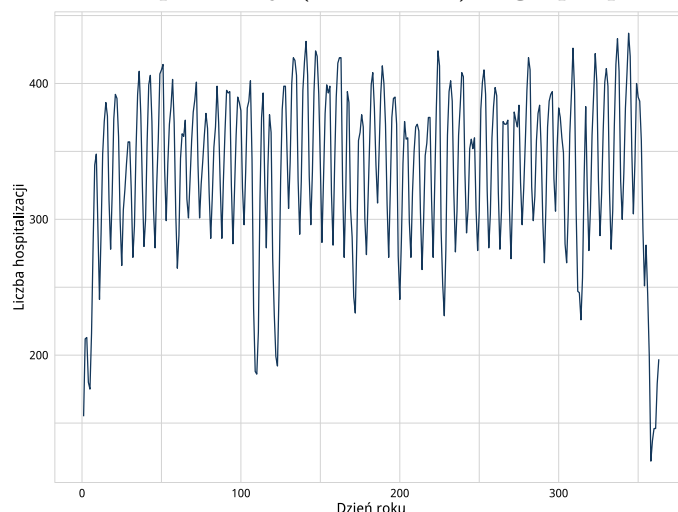

Opracowanie DAiS MZ na podstawie danych NFZ.

Liczba świadczeniodawców w analizowanym województwie, którzy hospitalizowali co najmniej jednego pacjenta z analizowaną grupą rozpoznań wyniosła 50⁴. Każdy z 13 największych świadczeniodawców sprawozdał co najmniej 1 965 hospitalizacji. Z kolei 80% wszystkich hospitalizacji w województwie zostało wykazane u 16 świadczeniodawców. Tabela 2.3 prezentuje listę analizowanych świadczeniodawców. Każdemu świadczeniodawcy nadano identyfikator (Kolumna ID). Identyfikator ten nie zmienia się dla kolejnych tabel, zestawień i wykresów w dokumencie.

Tabela 2.3: Lista świadczeniodawców hospitalizujących co najmniej jednego pacjenta z analizowanymi rozpoznaniem

ID	Nazwa	Powiat
05.0001	Wojewódzki Szpital Specjalistyczny im. M. Kopernika w Łodzi	m. Łódź
05.0002	Instytut Centrum Zdrowia Matki Polki	m. Łódź

⁴ Jak już stwierdzono, na tym etapie analizy nie uwzględniono świadczeń rehabilitacyjnych.

ID	Nazwa	Powiat
05.0003	SP ZOZ Uniwersytecki Szpital Kliniczny im. Wojskowej Akademii Medycznej Um w Łodzi - Centralny Szpital Weteranów	m. Łódź
05.0004	Szpital Wojewódzki im. Prymasa Kardynała Stefana Wyszyńskiego w Sieradzu	sieradzki
05.0005	Szpital Wojewódzki im. Jana Pawła II w Bełchatowie	bełchatowski
05.0006	Wojewódzki Specjalistyczny Szpital im. M. Pirogowa w Łodzi	m. Łódź
05.0007	Wojewódzki Szpital Zespolony im. Stanisława Rybickiego w Skierniewicach	m. Skierniewice
05.0008	Wojewódzki Szpital Specjalistyczny im. Marii Skłodowskiej-Curie w Zgierzu	zgierski
05.0009	Samodzielny Publiczny Zakład Opieki Zdrowotnej Uniwersytecki Szpital Kliniczny Nr 1 im. Norberta Barlickiego Uniwersytetu Medycz	m. Łódź
05.0010	Szpital Powiatowy w Radomsku	radomszczański
05.0011	SP ZOZ Uniwersytecki Szpital Kliniczny Nr 4 im. Marii Konopnickiej Uniwersytetu Medycznego w Łodzi	m. Łódź
05.0012	Tomaszowskie Centrum Zdrowia	tomaszowski
05.0013	Pabianickie Centrum Medyczne sp. z o.o.	pabianicki
05.0014	Wojewódzki Specjalistyczny Szpital im. dr Wł. Biegańskiego	m. Łódź
05.0015	Zespół Opieki Zdrowotnej w Łęczycy	łęczycki
05.0016	Samodzielny Szpital Wojewódzki im. Mikołaja Kopernika w Piotrkowie Trybunalskim	m. Piotrków Trybunalski
05.0017	Niepubliczny Zakład Opieki Zdrowotnej "Kutnowski Szpital Samorządowy"	kutnowski
05.0018	Samodzielny Publiczny Zakład Opieki Zdrowotnej Ministerstwa Spraw Wewnętrznych i Administracji w Łodzi	m. Łódź
05.0019	Wojewódzki Zespół Zakładów Opieki Zdrowotnej Centrum Leczenia Chorób Płuc i Rehabilitacji w Łodzi	m. Łódź
05.0020	Miejskie Centrum Medyczne im. dr Karola Jonschera w Łodzi	m. Łódź
05.0021	Samodzielny Publiczny Zakład Opieki Zdrowotnej Wieluń	wieluński
05.0022	Szpital Powiatowy w Brzezinach	brzeziński
05.0023	Samodzielny Publiczny Zakład Opieki Zdrowotnej Szpital Powiatowy im. Edmunda Biernackiego w Opocznie	opoczyński
05.0024	Poddębickie Centrum Zdrowia	poddębicki
05.0025	Centrum Dializa sp. z o.o.	łaski
05.0026	Zespół Opieki Zdrowotnej w Łowiczu	łowicki
05.0027	Zduńskowolski Szpital Powiatowy sp. z o.o.	zduńskowolski
05.0028	Wojewódzki Zespół Zakładów Opieki Zdrowotnej Centrum Leczenia Chorób Płuc i Rehabilitacji w Łodzi	łódzki wschodni
05.0029	Powiatowy Zespół Opieki Zdrowotnej w Piotrkowie Trybunalskim	m. Piotrków Trybunalski
05.0032	Szpital św. Ducha w Rawie Mazowieckiej	rawski

ID	Nazwa	Powiat
05.0033	Medeor Plus	m. Łódź
05.0034	Centrum Medyczne im. dr Ludwika Rydygiera sp. z o.o.	m. Łódź
05.0035	Centrum Zdrowia "Abis" przy Wyższej Szkole Informatyki i Umiejętności w Łodzi	zgierski
05.0036	"SALVE" Zakład Opieki Zdrowotnej sp. z o.o.	m. Łódź
05.0037	Samodzielny Publiczny Zakład Opieki Zdrowotnej Centralny Szpital Kliniczny Uniwersytetu Medycznego w Łodzi	m. Łódź
05.0039	Instytut Medycyny Pracy im. prof. dr med. Jerzego Nofera	m. Łódź
05.0040	Niepubliczny Zakład Opieki Zdrowotnej "Lekarze Urolodzy-Marek Roźniecki i Partnerzy"	łaski
05.0041	Powiatowe Centrum Medyczne sp. z o.o. Niepubliczny Zakład Opieki Zdrowotnej Szpital Powiatowy	wieruszowski
05.0042	Specjalista sp. z o.o.	kutnowski
05.0044	Klinika Okulistyczna "Jasne Błonia" sp. z o.o.	m. Łódź
05.0048	NZOZ "Medicall"	m. Piotrków Trybunalski
05.0050	Endoterapia sp. z o.o.	m. Łódź
05.0055	Niepubliczny Zakład Opieki Zdrowotnej Pulsmed	m. Łódź
05.0056	NZOZ "Vitasana"	pabianicki
05.0062	"Gameta-Szpital" sp. z o.o. i Wspólnicy - sp.k.	łódzki wschodni
05.0064	NZOZ All-Med Centrum Medyczne Specjalistyczne Gabinety Lekarskie	m. Łódź
05.0066	"Megamed" sp. z o.o.	bełchatowski
05.0070	Mirmed	tomaszowski
05.0077	Eskulap Usługi Medyczne Maria Sobańska-Żurek sp.j.	m. Łódź
05.0090	Niepubliczny Zakład Opieki Zdrowotnej "Clinica"	sieradzki

Źródło: Opracowanie DAiS na podstawie danych NFZ.

Największy świadczeniodawca sprawozdał 24,97 tys. hospitalizacji dla 19,90 tys. pacjentów. Tym samym 27,3% hospitalizacji z całego województwa odnotowano u największego (pod względem liczby hospitalizacji) świadczeniodawcy. Tabela 2.4 prezentuje szczegółowe informacje dotyczące liczby hospitalizacji i liczby pacjentów hospitalizowanych u poszczególnych świadczeniodawców.

Tabela 2.4: Liczba hospitalizacji wykazanych przez świadczeniodawców

ID	Liczba pacjentów(tys.)	Łączna liczba hospitalizacji (w tym tryb jednodniowy)(tys.)	Liczba hospitalizacji trwających 1 dzień (bez trybu jednodniowego) (tys.)	Liczba hospitalizacji jednodniowych (tys.)	Procent hospitalizacji w województwie	Skumulowany procent hospitalizacji w województwie
05.0002	19,90	24,97	2,58	-	27,3	27,3
05.0011	10,96	15,44	4,54	-	16,9	44,2
05.0005	3,60	3,88	0,07	-	4,2	48,5
05.0001	3,32	3,66	0,46	-	4,0	52,5
05.0004	2,55	2,91	0,16	-	3,2	55,7
05.0021	2,39	2,57	0,04	-	2,8	58,5

ID	Liczba pacjentów (tys.)	Łączna liczba hospitalizacji (w tym tryb jednodniowy)(tys.)	Liczba hospitalizacji trwających 1 dzień (bez trybu jednodniowego) (tys.)	Liczba hospitalizacji jednodniowych (tys.)	Procent hospitalizacji w województwie	Skumulowany procent hospitalizacji w województwie
05.0014	2,33	2,57	0,10	-	2,8	61,3
05.0019	2,17	2,52	0,01	-	2,8	64,1
05.0012	2,29	2,50	0,13	-	2,7	66,8
05.0006	2,20	2,27	0,01	-	2,5	69,3
05.0015	1,82	1,98	0,02	-	2,2	71,4
05.0016	1,88	1,97	0,03	-	2,2	73,6
05.0033	1,97	1,97	0,01	0,00	2,2	75,8
05.0025	1,76	1,94	0,12	-	2,1	77,9
05.0010	1,70	1,83	0,05	-	2,0	79,9
05.0013	1,54	1,69	0,02	-	1,8	81,7
05.0007	1,55	1,66	0,08	-	1,8	83,6
05.0023	1,44	1,60	0,02	-	1,7	85,3
05.0017	1,44	1,57	0,03	-	1,7	87,0
05.0034	1,54	1,56	0,00	-	1,7	88,7
05.0027	1,42	1,55	0,02	-	1,7	90,4
05.0026	1,16	1,26	0,02	-	1,4	91,8
05.0008	1,14	1,22	0,01	-	1,3	93,1
05.0032	0,98	1,07	0,01	-	1,2	94,3
05.0036	0,83	0,87	0,00	-	1,0	95,3
05.0024	0,79	0,85	0,01	-	0,9	96,2
05.0022	0,69	0,80	0,11	-	0,9	97,1
05.0003	0,50	0,66	0,07	-	0,7	97,8
05.0029	0,62	0,64	0,02	-	0,7	98,5
05.0041	0,38	0,42	0,00	-	0,5	99,0
05.0035	0,40	0,41	0,01	-	0,4	99,4
05.0009	0,18	0,19	0,04	-	0,2	99,6
05.0037	0,14	0,16	-	0,16	0,2	99,8
05.0062	0,07	0,07	-	0,00	0,1	99,9
05.0039	0,04	0,04	0,01	-	0,0	99,9
05.0042	0,02	0,02	-	0,02	0,0	99,9
05.0018	0,01	0,01	-	-	0,0	100,0
05.0040	0,01	0,01	0,00	-	0,0	100,0
05.0044	0,01	0,01	-	-	0,0	100,0
05.0020	0,01	0,01	0,00	-	0,0	100,0
05.0070	0,01	0,01	-	0,01	0,0	100,0
05.0066	0,00	0,00	-	0,00	0,0	100,0
05.0090	0,00	0,00	-	0,00	0,0	100,0
05.0050	0,00	0,00	-	0,00	0,0	100,0
05.0028	0,00	0,00	-	-	0,0	100,0
05.0048	0,00	0,00	-	0,00	0,0	100,0
05.0064	0,00	0,00	-	0,00	0,0	100,0
05.0055	0,00	0,00	-	0,00	0,0	100,0
05.0077	0,00	0,00	-	0,00	0,0	100,0
05.0056	0,00	0,00	-	0,00	0,0	100,0
województwo	71,65	91,35	8,84	0,20	100,0	100,0

ID	Liczba pacjentów (tys.)	Łączna liczba hospitalizacji (w tym tryb jednodniowy)(tys.)	Liczba hospitalizacji trwających 1 dzień (bez trybu jednodniowego) (tys.)	Liczba hospitalizacji jednodniowych (tys.)	Procent hospitalizacji w województwie	Skumulowany procent hospitalizacji w województwie
----	-------------------------	---	---	--	---------------------------------------	---

Źródło: Opracowanie DAiS na podstawie danych NFZ.

Największą liczbą hospitalizacji w ramach analizowanej grupy charakteryzowały się oddziały: ⁵ pediatryczny oraz neonatologiczny. Hospitalizacje na tych dwóch oddziałach stanowiły łącznie 48,2% w analizowanej grupie. Najwięcej hospitalizacji sprawozdano w ramach zakresów o nazwach : Pediatria - hospitalizacja oraz Chirurgia dziecięca - hospitalizacja. Hospitalizacje w ramach tych dwóch zakresów stanowiły łącznie 38,6% hospitalizacji w analizowanej grupie.

Wykres 2.10: Rozkład hospitalizacji wg zakresów

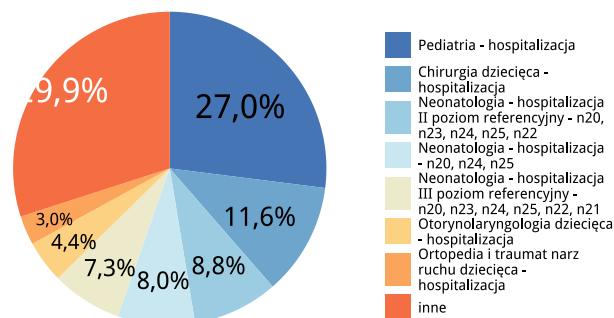

Źródło: Opracowanie DAiS na podstawie danych NFZ.

⁵Przez oddział rozumie się VIII część kodu resortowego, charakteryzującego komórkę organizacyjną przedsiębiorstwa podmiotu leczniczego (Rozporządzenie Ministra Zdrowia z dnia 17 maja 2012 r. w sprawie systemu resortowych kodów identyfikacyjnych oraz szczegółowego sposobu ich nadawania (Dz. U. 2012 poz. 594))

Wykres 2.11: Rozkład hospitalizacji wg oddziałów

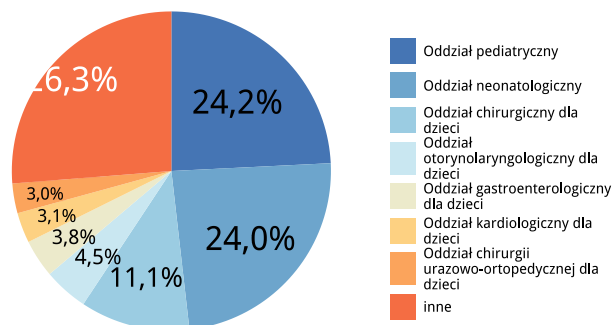

Źródło: Opracowanie DAiS na podstawie danych NFZ.

Tabela 2.5: Liczba hospitalizacji na oddziałach wg zakresów (w tys.)

Oddział - zakres	Pediatryczna - hospitalizacja	Neonatologia - hospitalizacja - n20, n24, n25	Neonatologia - hospitalizacja II poziom referencyjny - n20, n23, n24, n25, n22	Neonatologia - hospitalizacja III poziom referencyjny - n20, n23, n24, n25, n22, n21	Chirurgia dziecięca - hospitalizacja	Ortopedia i traumat narz ruchu dziecięca - hospitalizacja	Otorynolaryngologiczna - dziecięca - hospitalizacja	Pozostałe
pediatryczny	20,0	0,2	-	-	-	-	-	1,9
neonatologiczny	-	7,1	8,1	6,6	-	-	-	0,1
chirurgiczny dla dzieci	0,3	-	-	-	9,8	-	-	-
chirurgii urazowo-ortopedycznej dla dzieci	-	-	-	-	-	2,8	-	-
otorynolaryngologiczny dla dzieci	-	-	-	-	-	-	4,0	0,0
Pozostałe	4,3	-	-	-	0,8	-	-	25,3

Źródło: Opracowanie własne DAiS na podstawie danych NFZ.

Na potrzeby prezentacji kolejnych zestawień dalsze analizy zostały sporządzone dla pogrupowanych rozpoznań wg klasyfikacji ICD-10. Ze względu na duży rozmiar, wspomniany podział został umieszczony w załączniku do niniejszego dokumentu. Wykres 2.12 prezentuje procentowy udział wyróżnionych rozpoznań w analizowanej grupie⁶.

⁶Na potrzeby wykresu podgrupy dla których udział hospitalizacji nie przekroczył 3% względem Grupy zostały włączone do kategorii 'Pozostałe'

Wykres 2.12: Struktura hospitalizacji wg podgrup

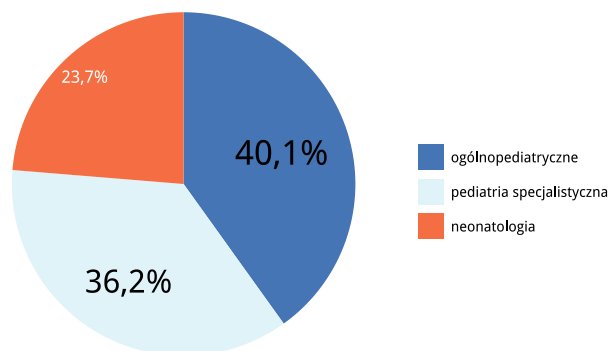

Opracowanie DAiS na podstawie danych NFZ.

Analizowane rozpoznania zostały podzielone na 3 podgrup (dalej: Podgrupa). Najliczniejszą podgrupą pod względem liczby hospitalizacji jest zbiór rozpoznań ICD-10, któremu nadano nazwę ogólnopediatriczne. Hospitalizacje z rozpoznaniem należącym do tej podgrupy stanowiły 40,05% wszystkich hospitalizacji z analizowanymi rozpoznaniem. Tabela 2.6 prezentuje szczegółowe informacje dotyczące liczby hospitalizacji i liczby pacjentów w analizowanym województwie w podziale na podgrupy.

Tabela 2.6: Podstawowe statystyki wg podgrup analizowanej grupy chorób

Podgrupa	Liczba pacjentów (w tys.)	Łączna liczba hospitalizacji (w tys.; w tym tryb jednodniowy)	Liczba hospitalizacji trwających 1 dzień (w tys.; bez trybu jednodniowego)	Liczba hosp. (w tys.) w trybie jednodniowym	% hospitalizacji	skumulowany % hospitalizacji
ogólnopediatriczne	29,88	36,59	2,81	0,08	40,05	40,05
pediatria specjalistyczna	25,53	33,10	5,84	0,13	36,24	76,29
neonatologia	20,69	21,66	0,19	-	23,71	100,00

Opracowanie DAiS na podstawie danych NFZ.

Tabela 2.7 prezentuje szczegółowe informacje dotyczące liczby hospitalizacji w podziale na podgrupy oraz oddziały⁷, zaś Tabela 2.8 w podziale na podgrupy oraz zakresy świadczeń⁸.

⁷Na potrzeby tabeli oddziały, na których udział hospitalizacji względem Grupy nie przekroczył 3% zostały włączone do kategorii 'Pozostałe'

⁸Na potrzeby tabeli zakresy, na których udział hospitalizacji względem Grupy nie przekroczył 3% zostały włączone do kategorii 'Pozostałe'

Tabela 2.7: Liczba hospitalizacji w podgrupach wg oddziałów (w tys.)

Podgrupa	pediatryczny	neonatologiczny	chirurgiczny dla dzieci	otorynolaryngologiczny dla dzieci	gastroenterologiczny dla dzieci	kardiologiczny dla dzieci	chirurgii urazowo-ortopedycznej dla dzieci	Pozostałe
ogólnopediatryczne	19,47	0,16	1,83	0,42	3,18	0,61	0,07	10,86
pediatria specjalistyczna	2,44	1,28	8,32	3,71	0,33	2,20	2,68	12,14
neonatologia	0,21	20,46	0,00	-	-	-	-	0,98
Województwo	22,12	21,90	10,15	4,13	3,51	2,80	2,75	23,98
Polska	435,19	365,64	135,75	33,95	22,90	17,29	21,47	342,64

Opracowanie DAiS na podstawie danych NFZ.

Tabela 2.8: Liczba hospitalizacji w podgrupach wg zakresów (w tys.)

Podgrupa	Pediatria - hospitalizacja	Chirurgia dziecięca - hospitalizacja	Neonatologia - hospitalizacja II poziom referencyjny - n20, n23, n24, n25, n22	Neonatologia - hospitalizacja - n20, n24, n25	Neonatologia - hospitalizacja III poziom referencyjny - n20, n23, n24, n25, n22, n21	Otorynolaryngologia dziecięca - hospitalizacja	Ortopedia i traumat narz ruchu dziecięca - hospitalizacja	Pozostałe
ogólnopediatryczne	22,22	1,66	0,09	0,04	0,01	0,32	0,07	12,17
pediatria specjalistyczna	2,44	8,94	0,54	0,19	0,51	3,68	2,68	14,14
neonatologia	0,00	0,00	7,42	7,03	6,13	-	-	1,07
Województwo	24,66	10,60	8,05	7,27	6,65	3,99	2,75	27,38
Polska	433,18	131,71	116,64	131,21	128,22	33,37	21,42	379,08

Opracowanie DAiS na podstawie danych NFZ.

2.1.1 Pediatria ogólna

W 2014 roku w województwie łódzkim odnotowano 36,59 tys. hospitalizacji z powodu rozpoznań, zakwalifikowanych jako ogólnopediatryczne (dalej: podgrupa), co stanowiło 40,05% wszystkich hospitalizacji z powodu rozpoznań, które przeanalizowano w niniejszym dokumencie. Liczba hospitalizacji na 100 tys. mieszkańców wyniosła 8 668,96 i była to 5 największa wartość wśród województw. W analizie wyróżniono kilka grup wiekowych:

- w grupie wiekowej 0-5 liczba hospitalizacji w przeliczeniu na 100 tys. ludności wyniosła 14 331,41 (10. największa wartość wśród województw)
- w grupie wiekowej 6-10 liczba hospitalizacji w przeliczeniu na 100 tys. ludności wyniosła 5 831,56 (4. największa wartość wśród województw)
- w grupie wiekowej 11-17 liczba hospitalizacji w przeliczeniu na 100 tys. ludności wyniosła 5 659,53 (4. największa wartość wśród województw)

Mapa 2.5: Liczba hospitalizacji na 100 tys. ludności oraz struktura hospitalizacji względem miejsca zamieszkania pacjenta (dzieci)

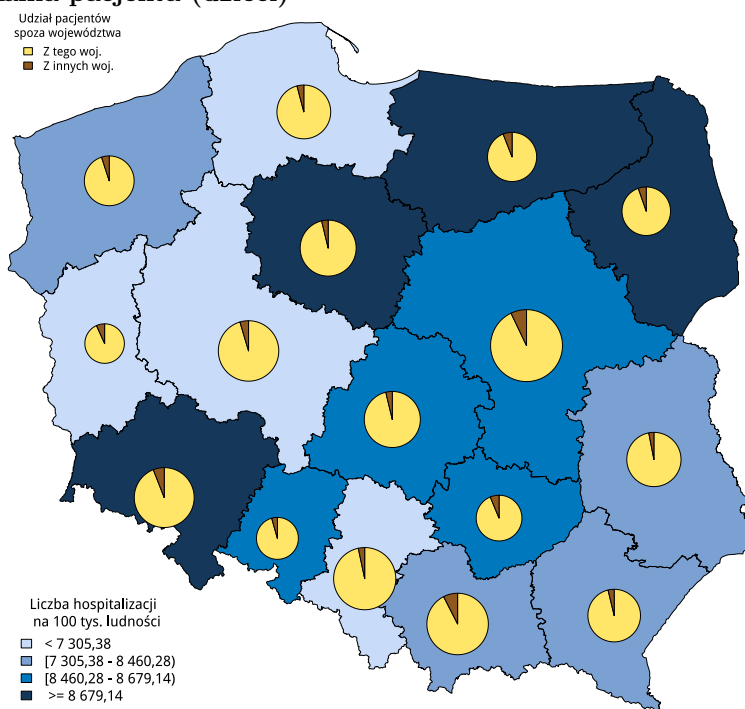

Źródło: Opracowanie DAiS na podstawie danych NFZ i GUS.

Mapa 2.6: Liczba hospitalizacji na 100 tys. ludności oraz struktura hospitalizacji względem miejsca zamieszkania pacjenta (dzieci w wieku 0-5)

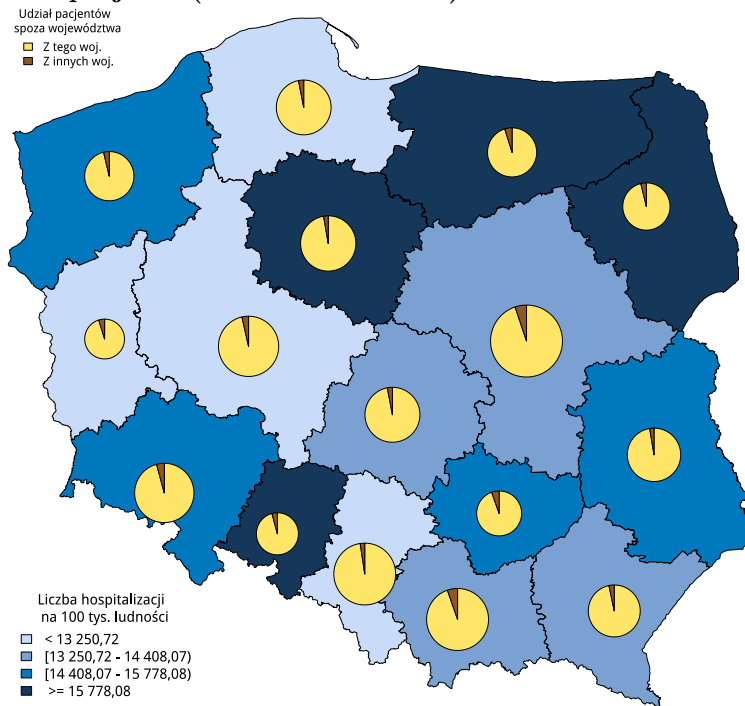

Źródło: Opracowanie DAiS na podstawie danych NFZ i GUS.

Mapa 2.7: Liczba hospitalizacji na 100 tys. ludności oraz struktura hospitalizacji względem miejsca zamieszkania pacjenta (dzieci w wieku 6-10)

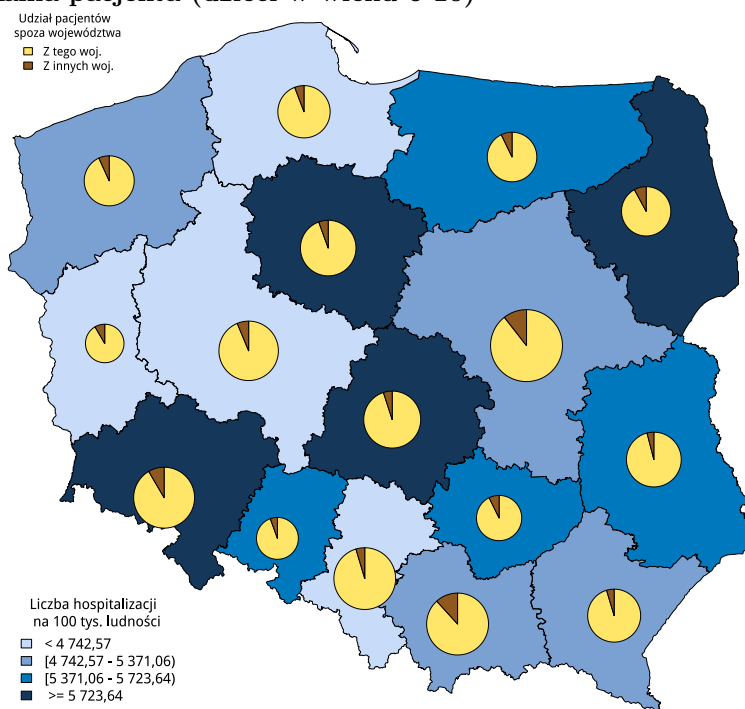

Źródło: Opracowanie DAiS na podstawie danych NFZ i GUS.

Mapa 2.8: Liczba hospitalizacji na 100 tys. ludności oraz struktura hospitalizacji względem miejsca zamieszkania pacjenta (dzieci w wieku 11-17)

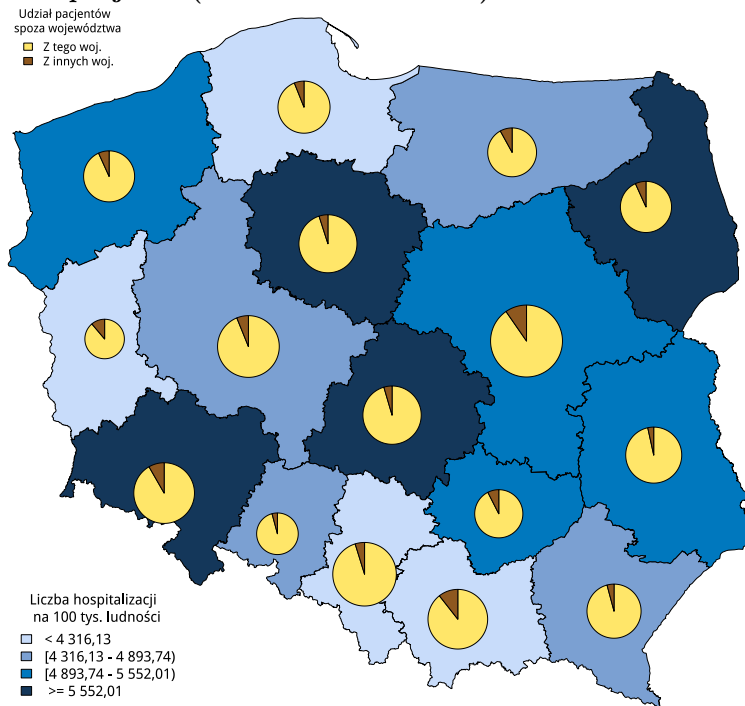

Źródło: Opracowanie DAiS na podstawie danych NFZ i GUS.

Wykres 2.13: Liczba hospitalizacji na 100 tys. ludności (dzieci)

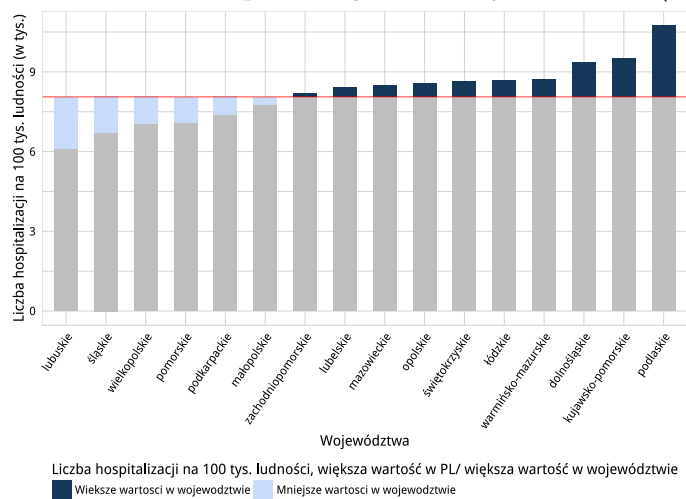

Źródło: Opracowanie DAiS na podstawie danych NFZ i GUS.

Wykres 2.14: Liczba hospitalizacji na 100 tys. ludności (dzieci w wieku 0-5)

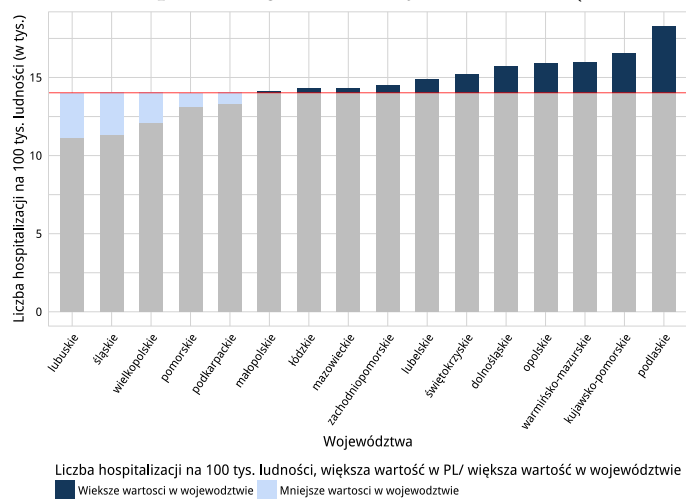

Źródło: Opracowanie DAiS na podstawie danych NFZ i GUS.

Wykres 2.15: Liczba hospitalizacji na 100 tys. ludności (dzieci w wieku 6-10)

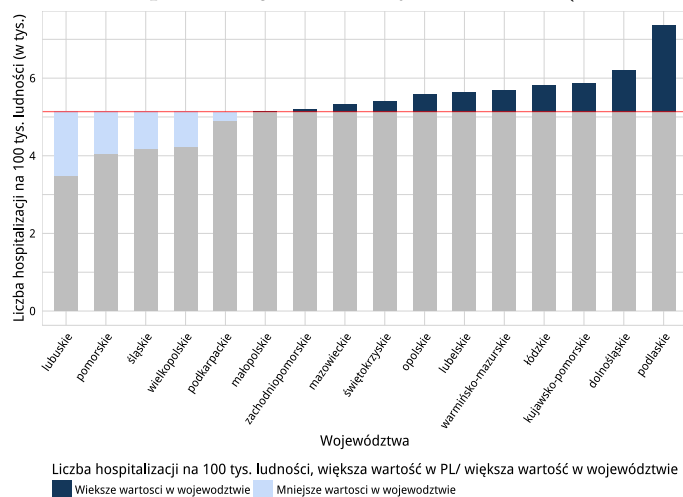

Źródło: Opracowanie DAiS na podstawie danych NFZ i GUS.

Wykres 2.16: Liczba hospitalizacji na 100 tys. ludności (dzieci w wieku 11-17)

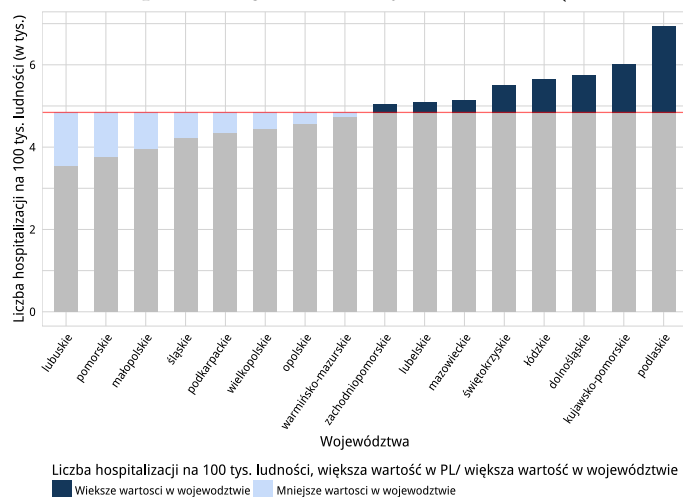

Źródło: Opracowanie DAiS na podstawie danych NFZ i GUS.

Tabela 2.9: Podstawowe statystyki dotyczące liczby i struktury hospitalizacji w poszczególnych województwach.

Województwo	Łączna liczba hospitalizacji (w tys.; w tym tryb. jednodniowy)	Liczba hospitalizacji trwających 1 dzień (w tys.; bez trybu jednodniowego) Liczba hosp.	(w tys.) w trybie jednodniowym	% hosp. spoza województwa	Liczba hosp. pacj. z tego woj. w innych woj.	Liczba hosp. na 100 tys. ludności (dzieci)
dolnośląskie	45,62	4,35	0,00	5,9	1 487	9 339,26
kujawsko-pomorskie	36,39	0,98	-	3,7	1 119	9 495,87
lubelskie	32,75	3,42	0,03	3,0	1 886	8 428,05
lubuskie	11,39	0,36	0,16	6,8	1 947	6 106,79

Województwo	Łączna liczba hospitalizacji (w tys. ; w tym tryb. jednodniowy)	Liczba hospitalizacji trwających 1 dzień (w tys.; bez trybu jednodniowego) Liczba hosp.	(w tys.) w trybie jednodniowym	% hosp. spoza województwa	Liczba hosp. pacj. z tego woj. w innych woj.	Liczba hosp. na 100 tys. ludności (dzieci)
łódzkie	36,59	2,81	0,08	3,8	1 841	8 668,96
małopolskie	49,74	4,29	0,00	7,5	1 545	7 761,44
mazowieckie	83,91	10,29	0,02	7,1	3 343	8 492,52
opolskie	13,88	0,24	0,92	4,4	1 229	8 582,97
podkarpackie	29,56	2,17	0,00	3,8	1 714	7 375,38
podlaskie	22,62	0,38	-	5,3	709	10 745,51
pomorskie	31,80	2,46	0,00	4,1	1 789	7 095,38
śląskie	51,64	1,64	0,02	3,3	2 855	6 695,66
świętokrzyskie	18,56	0,79	0,00	6,3	1 691	8 625,53
warmińsko-mazurskie	23,59	1,04	0,01	5,9	1 777	8 709,68
wielkopolskie	46,97	2,83	0,00	4,6	2 645	7 039,37
zachodniopomorskie	24,61	2,55	-	5,0	1 219	8 208,37

Źródło: Opracowanie DAiS na podstawie danych NFZ i GUS.

Tabela 2.10: Statystyki dotyczące liczby i struktury hospitalizacji w poszczególnych województwach w podziale na grupy wiekowe na 100 tys. ludności z danej grupy wiekowej

Województwo	Grupa wiekowa		
	0-5	6-10	11-17
dolnośląskie	15 721,1	6 196,6	5 743,4
kujawsko-pomorskie	16 574,4	5 880,1	6 027,0
lubelskie	14 898,7	5 626,4	5 104,4
lubuskie	11 148,2	3 489,4	3 540,4
łódzkie	14 331,4	5 831,6	5 659,5
małopolskie	14 131,8	5 151,0	3 967,5
mazowieckie	14 345,0	5 323,6	5 153,4
opolskie	15 949,0	5 582,8	4 562,5
podkarpackie	13 287,1	4 914,7	4 349,8
podlaskie	18 284,5	7 357,6	6 946,1
pomorskie	13 141,4	4 052,9	3 757,1
śląskie	11 317,3	4 182,2	4 215,2
świętokrzyskie	15 221,9	5 418,5	5 516,2
warmińsko-mazurskie	15 975,1	5 687,7	4 744,6
wielkopolskie	12 084,9	4 226,0	4 428,3
zachodniopomorskie	14 471,1	5 204,2	5 042,9

Źródło: Opracowanie DAiS na podstawie danych NFZ i GUS.

W województwie maksymalna dzienna liczba hospitalizowanych wyniosła 676, minimalna 217 natomiast średnia zaś 440,9. Liczbę osób hospitalizowanych w poszczególnych dniach 2014 roku prezentuje Wykres 2.6.

Wykres 2.17: **Dzienna liczba hospitalizacji (sezonowość) w grupie wieku 0-5**

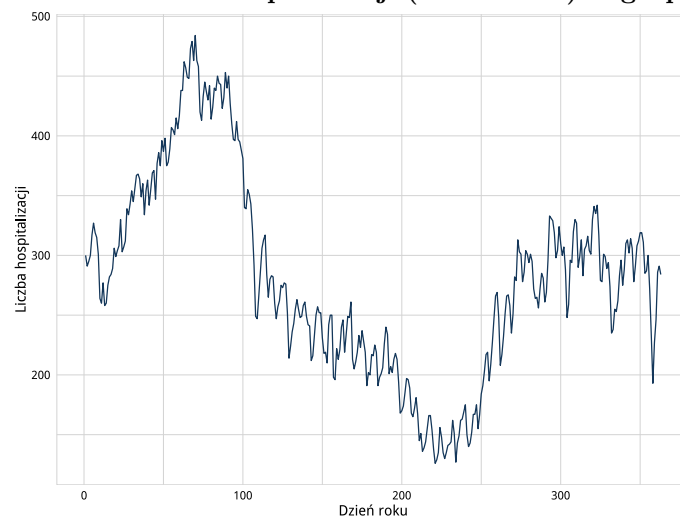

Opracowanie DAiS MZ na podstawie danych NFZ.

Wykres 2.18: **Dzienna liczba hospitalizacji (sezonowość) w grupie wieku 6-10**

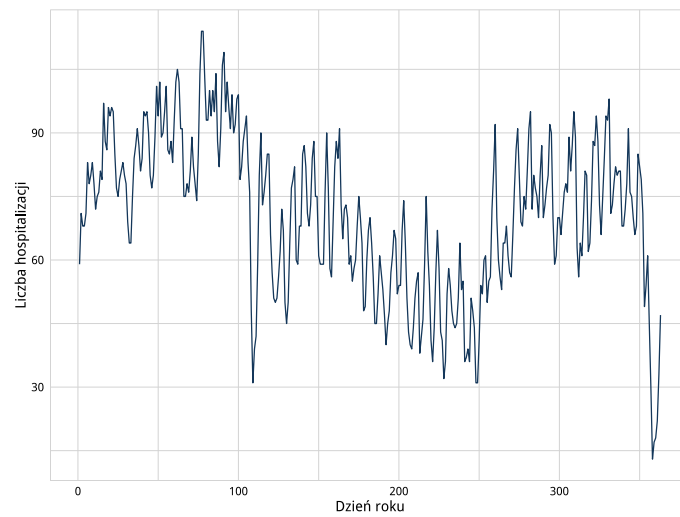

Opracowanie DAiS MZ na podstawie danych NFZ.

Wykres 2.19: Dzienna liczba hospitalizacji (sezonowość) w grupie wieku 11-17

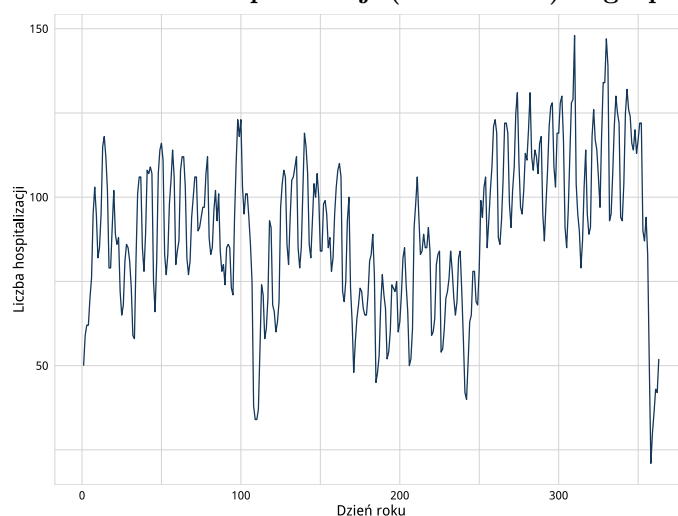

Opracowanie DAiS MZ na podstawie danych NFZ.

Liczba świadczeniodawców w województwie łódzkim którzy hospitalizowali przynajmniej jednego pacjenta z analizowaną przyczyną wyniosła 38. Z kolei 80% wszystkich hospitalizacji w województwie z powodu rozpoznanych wchodzących w skład analizowanej podgrupy zostało wykazane przez 14 świadczeniodawców. Największy świadczeniodawca sprawozdał 8,02 (tys.) hospitalizacji dla 6,63 (tys.) pacjentów. Tym samym 21,9% hospitalizacji z całego województwa odnotowano u największego (pod względem liczby hospitalizacji) świadczeniodawcy. Tabela 2.11 prezentuje szczegółowe informacje dotyczące liczby hospitalizacji i liczby pacjentów hospitalizowanych w ramach poszczególnych świadczeniodawców.

Tabela 2.11: Liczba hospitalizacji wykazanych przez świadczeniodawców

ID	Liczba pacjentów (tys.)	Łączna liczba hospitalizacji (tys.; w tym tryb jednodniowy)	Liczba hospitalizacji trwających 1 dzień (tys.; bez trybu jednodniowego)	Liczba hospitalizacji jednodniowych (tys.)	Procent hospitalizacji w województwie	Skumulowany procent hospitalizacji w województwie
05.0002	6,63	8,02	0,69	-	21,9	21,9
05.0011	4,70	5,68	1,67	-	15,5	37,4
05.0019	2,03	2,27	0,01	-	6,2	43,6
05.0014	1,91	2,03	0,04	-	5,5	49,2
05.0005	1,37	1,51	0,01	-	4,1	53,3
05.0012	1,35	1,50	0,07	-	4,1	57,4
05.0004	1,29	1,46	0,05	-	4,0	61,4
05.0015	0,98	1,10	-	-	3,0	64,4
05.0021	1,00	1,08	0,03	-	2,9	67,3
05.0013	0,90	0,99	0,01	-	2,7	70,1
05.0001	0,94	0,99	0,05	-	2,7	72,8
05.0027	0,87	0,98	0,01	-	2,7	75,5
05.0023	0,82	0,94	0,01	-	2,6	78,0
05.0025	0,83	0,93	0,01	-	2,5	80,6
05.0016	0,85	0,90	0,02	-	2,5	83,0
05.0007	0,81	0,89	0,03	-	2,4	85,5
05.0010	0,82	0,87	0,02	-	2,4	87,8
05.0017	0,71	0,79	0,02	-	2,2	90,0

ID	Liczba pacjentów (tys.)	Łączna liczba hospitalizacji (tys.; w tym tryb jednodniowy)	Liczba hospitalizacji trwających 1 dzień (tys.; bez trybu jednodniowego)	Liczba hospitalizacji jednodniowych (tys.)	Procent hospitalizacji w województwie	Skumulowany procent hospitalizacji w województwie
05.0026	0,69	0,76	0,01	-	2,1	92,1
05.0032	0,65	0,72	0,01	-	2,0	94,0
05.0008	0,58	0,64	0,00	-	1,7	95,8
05.0024	0,51	0,57	0,00	-	1,5	97,3
05.0041	0,37	0,40	0,00	-	1,1	98,4
05.0022	0,31	0,35	0,01	-	1,0	99,4
05.0037	0,06	0,07	-	0,07	0,2	99,6
05.0036	0,05	0,05	-	-	0,1	99,7
05.0039	0,04	0,04	0,01	-	0,1	99,8
05.0003	0,02	0,02	0,00	-	0,1	99,9
05.0009	0,01	0,01	0,01	-	0,0	99,9
05.0042	0,00	0,01	-	0,01	0,0	99,9
05.0029	0,01	0,01	-	-	0,0	100,0
05.0040	0,00	0,00	0,00	-	0,0	100,0
05.0006	0,00	0,00	-	-	0,0	100,0
05.0018	0,00	0,00	-	-	0,0	100,0
05.0035	0,00	0,00	-	-	0,0	100,0
05.0050	0,00	0,00	-	0,00	0,0	100,0
05.0034	0,00	0,00	-	-	0,0	100,0
05.0020	0,00	0,00	0,00	-	0,0	100,0
województwo	32,14	36,59	-	0,08	100,0	100,0

Źródło: Opracowanie DAiS na podstawie danych NFZ.

Przeprowadzono analizę mającą na celu odpowiedź na pytanie na jakich oddziałach⁹ i w ramach jakich zakresów w 2014 roku hospitalizowani byli pacjenci z analizowaną przyczyną. Największą liczbą hospitalizacji charakteryzowały się oddziały: Oddział pediatryczny oraz Oddział gastroenterologiczny dla dzieci. Hospitalizacje na tych dwóch oddziałach stanowiły łącznie 61,9% hospitalizacji w analizowanej grupie. Natomiast najwięcej hospitalizacji sprawozdano w ramach zakresów: Pediatria - hospitalizacja oraz Choroby płuc dziecięce - hospitalizacja. Hospitalizacje w ramach tych dwóch zakresów stanowiły łącznie 66,9% .

⁹Przez oddział rozumie się VIII część kodu resortowego, charakteryzującego komórkę organizacyjną przedsiębiorstwa podmiotu leczniczego (Rozporządzenie Ministra Zdrowia z dnia 17 maja 2012 r. w sprawie systemu resortowych kodów identyfikacyjnych oraz szczegółowego sposobu ich nadawania (Dz. U. 2012 poz. 594))

Wykres 2.20: Rozkład hospitalizacji wg oddziałów

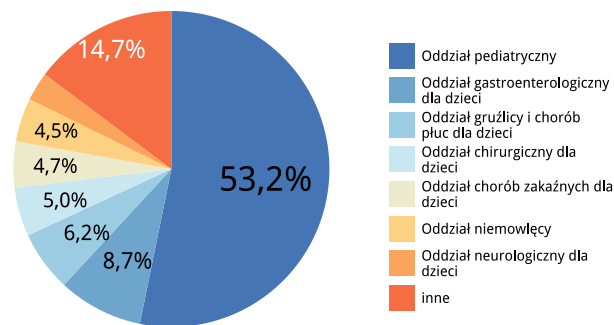

Źródło: Opracowanie DAiS na podstawie danych NFZ.

Wykres 2.21: Rozkład hospitalizacji wg zakresów

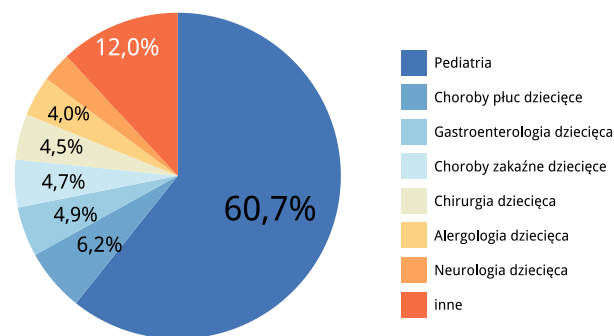

Źródło: Opracowanie DAiS na podstawie danych NFZ.

Szczegółowe dane odnośnie liczby hospitalizacji na poszczególnych oddziałach i w ramach poszczególnych zakresów prezentują Tabela 2.12 oraz Tabela 2.13.

Tabela 2.12: Liczba hospitalizacji wykazanych przez świadczeniodawców wg oddziałów (w tys.)

ID	pediatryczny	gastroenterologiczny dla dzieci	gruźlicy i chorób płuc dla dzieci	chirurgiczny dla dzieci	chorób zakaźnych dla dzieci	niemowlęcy	neurologiczny dla dzieci	Pozostałe	Suma
05.0002	2,19	3,18	-	0,52	-	-	1,00	1,14	8,02
05.0011	1,54	-	-	0,48	-	1,63	0,08	1,94	5,68
05.0019	-	-	2,27	-	-	-	-	-	2,27
05.0014	-	-	-	-	1,73	-	-	0,30	2,03

ID	pediatryczny	gastroenterologiczny dla dzieci	gruźlicy i chorób płuc dla dzieci	chirurgiczny dla dzieci	chorób zakaźnych dla dzieci	niemowlęcy	neurologiczny dla dzieci	Pozostałe	Suma
05.0005	0,93	-	-	0,13	-	-	-	0,44	1,51
05.0012	1,32	-	-	-	-	-	-	0,18	1,50
05.0004	1,44	-	-	-	-	-	-	0,02	1,46
05.0015	1,07	-	-	-	-	-	-	0,03	1,10
05.0021	0,80	-	-	0,28	-	-	-	0,00	1,08
05.0013	0,95	-	-	-	-	-	-	0,04	0,99
05.0001	-	-	-	0,19	-	-	-	0,80	0,99
05.0027	0,98	-	-	-	-	-	-	-	0,98
05.0023	0,93	-	-	-	-	-	-	0,00	0,94
05.0025	0,69	-	-	0,23	-	-	-	0,00	0,93
05.0016	0,88	-	-	-	-	-	-	0,02	0,90
05.0007	0,72	-	-	-	-	-	-	0,16	0,89
05.0010	0,84	-	-	-	-	-	-	0,03	0,87
05.0017	0,78	-	-	-	-	-	-	0,01	0,79
05.0026	0,75	-	-	-	-	-	-	0,00	0,76
05.0032	0,72	-	-	-	-	-	-	0,00	0,72
05.0008	0,61	-	-	-	-	-	-	0,03	0,64
05.0024	0,56	-	-	-	-	-	-	0,00	0,57
05.0041	0,40	-	-	-	-	-	-	-	0,40
05.0022	0,35	-	-	-	-	-	-	-	0,35
05.0037	-	-	-	-	-	-	-	0,07	0,07
05.0036	-	-	-	-	-	-	-	0,05	0,05
05.0039	-	-	-	-	-	-	-	0,04	0,04
05.0003	-	-	-	-	-	-	-	0,02	0,02
05.0009	-	-	-	-	-	-	-	0,01	0,01
05.0042	-	-	-	-	-	-	-	0,01	0,01
05.0029	-	-	-	-	-	-	-	0,01	0,01
05.0006	-	-	-	-	-	-	-	0,00	0,00
05.0040	-	-	-	-	-	-	-	0,00	0,00
05.0018	-	-	-	-	-	-	-	0,00	0,00
05.0035	-	-	-	-	-	-	-	0,00	0,00
05.0020	-	-	-	-	-	-	-	0,00	0,00
05.0034	-	-	-	-	-	-	-	0,00	0,00
05.0050	-	-	-	-	-	-	-	0,00	0,00

Źródło: Opracowanie DAiS na podstawie danych NFZ.

Tabela 2.13: Liczba hospitalizacji wykazanych przez świadczeniodawców wg zakresów (w tys.)

ID	Pediatria - hospitalizacja	Choroby płuc dziecięce - hospitalizacja	Gastroenterologia dziecięca - hospitalizacja	Choroby zakaźne dziecięce - hospitalizacja	Chirurgia dziecięca - hospitalizacja	Alergologia dziecięca - hospitalizacja	Neurologia dziecięca - hospitalizacja	Pozostałe	Suma
05.0002	3,83	-	0,99	-	0,52	0,51	1,00	1,18	8,02
05.0011	2,28	-	0,82	-	0,31	0,54	0,08	1,64	5,68
05.0019	-	2,27	-	-	-	-	-	-	2,27
05.0014	-	-	-	1,73	-	-	-	0,30	2,03
05.0005	0,93	-	-	-	0,13	-	-	0,44	1,51
05.0012	1,04	-	-	-	-	0,28	-	0,18	1,50
05.0004	1,44	-	-	-	-	-	-	0,02	1,46
05.0015	1,07	-	-	-	-	-	-	0,03	1,10
05.0021	0,80	-	-	-	0,28	-	-	0,00	1,08
05.0013	0,95	-	-	-	-	-	-	0,04	0,99
05.0001	0,65	-	-	-	0,19	0,13	-	0,02	0,99
05.0027	0,98	-	-	-	-	-	-	-	0,98
05.0023	0,93	-	-	-	-	-	-	0,00	0,94
05.0025	0,69	-	-	-	0,23	-	-	0,00	0,93
05.0016	0,88	-	-	-	-	-	-	0,02	0,90
05.0007	0,72	-	-	-	-	-	-	0,16	0,89
05.0010	0,84	-	-	-	-	-	-	0,03	0,87
05.0017	0,78	-	-	-	-	-	-	0,01	0,79
05.0026	0,75	-	-	-	-	-	-	0,00	0,76
05.0032	0,72	-	-	-	-	-	-	0,00	0,72
05.0008	0,61	-	-	-	-	-	-	0,03	0,64
05.0024	0,56	-	-	-	-	-	-	0,00	0,57
05.0041	0,40	-	-	-	-	-	-	-	0,40
05.0022	0,35	-	-	-	-	-	-	-	0,35
05.0037	-	-	-	-	-	-	-	0,07	0,07
05.0036	-	-	-	-	-	-	-	0,05	0,05
05.0039	-	-	-	-	-	-	-	0,04	0,04
05.0003	-	-	-	-	-	-	-	0,02	0,02
05.0009	-	-	-	-	-	-	-	0,01	0,01
05.0042	-	-	-	-	-	-	-	0,01	0,01
05.0029	-	-	-	-	-	-	-	0,01	0,01
05.0006	-	-	-	-	-	-	-	0,00	0,00
05.0040	-	-	-	-	-	-	-	0,00	0,00
05.0018	-	-	-	-	-	-	-	0,00	0,00
05.0035	-	-	-	-	-	-	-	0,00	0,00
05.0020	-	-	-	-	-	-	-	0,00	0,00
05.0034	-	-	-	-	-	-	-	0,00	0,00
05.0050	-	-	-	-	-	-	-	0,00	0,00

Źródło: Opracowanie DAiS na podstawie danych NFZ.

W roku 2014 najczęstszą przyczyną hospitalizacji w województwie łódzkim były choroby układu oddechowego.

Wykres 2.22: Rozkład hospitalizacji w województwie wg podgrup (2014)

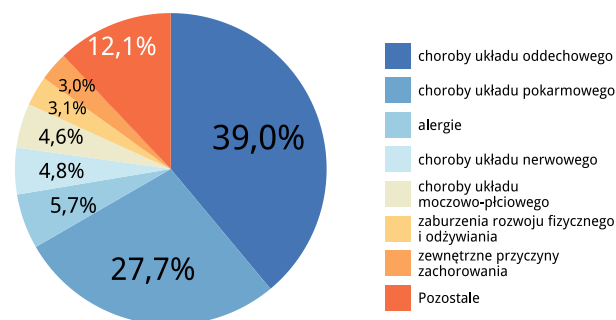

Źródło: Opracowanie DAiS na podstawie danych NFZ.

Tabela 2.14: Liczba hospitalizacji wg podgrup w województwach (2014)

Województwo	choroby układu oddechowego	choroby układu pokarmowego	alergie	choroby układu nerwowego	choroby układu moczowo-płciowego	zaburzenia rozwoju fizycznego i odżywiania	zewnętrzne przyczyny zachorowania	Pozostałe
dolnośląskie	15,67	12,75	1,77	2,69	2,70	1,24	1,30	7,50
kujawsko-pomorskie	12,55	9,65	1,48	2,90	2,14	0,78	1,08	5,81
lubelskie	10,65	10,32	1,14	2,39	1,93	0,92	0,98	4,42
lubuskie	3,98	3,11	0,29	0,86	1,26	0,20	0,43	1,25
łódzkie	14,25	10,14	2,09	1,77	1,68	1,13	1,11	4,42
małopolskie	16,67	14,58	2,21	3,90	1,84	1,45	1,03	8,06
mazowieckie	23,62	23,30	3,58	6,36	7,59	2,68	2,14	14,63
opolskie	5,84	4,15	0,38	0,94	0,61	0,07	0,34	1,54
podkarpackie	9,74	9,14	1,06	2,56	1,22	1,23	0,72	3,89
podlaskie	6,95	7,21	0,83	1,43	1,30	0,42	0,34	4,13
pomorskie	9,95	10,46	1,18	1,66	1,76	0,94	0,95	4,89
śląskie	16,50	16,40	1,56	3,48	3,11	0,92	2,06	7,61
świętokrzyskie	5,34	6,91	0,59	1,25	0,98	0,26	0,49	2,75
warmińsko-mazurskie	7,93	7,36	1,52	1,61	1,14	0,42	0,54	3,09
wielkopolskie	14,83	13,79	1,33	3,51	2,69	1,29	1,50	8,03
zachodniopomorskie	6,69	8,20	0,81	1,92	1,53	0,94	0,88	3,64

Źródło: Opracowanie DAiS na podstawie danych NFZ.

Tabela 2.15: Liczba hospitalizacji wg podgrup w szpitalach (2014)

ID	choroby układu oddechowego	choroby układu pokarmowego	alergie	choroby układu nerwowego	choroby układu moczowo-płciowego	zaburzenia rozwoju fizycznego i odżywiania	zewnątrzne przyczyny zachorowania	Pozostałe
05.0002	2,16	2,07	0,36	1,02	0,58	0,52	0,19	1,11
05.0011	1,15	0,93	0,48	0,12	0,50	0,52	0,38	1,60
05.0019	2,23	-	-	-	-	-	-	0,04
05.0014	0,14	1,37	0,26	-	-	0,00	-	0,25
05.0005	0,52	0,64	0,04	0,05	0,07	0,01	0,03	0,16
05.0012	0,58	0,38	0,25	0,09	0,06	0,00	0,04	0,10
05.0004	0,73	0,38	0,02	0,10	0,06	0,00	0,06	0,12
05.0015	0,60	0,34	0,06	0,01	0,02	0,00	0,01	0,04
05.0021	0,43	0,43	0,03	0,03	0,02	-	0,05	0,09
05.0013	0,54	0,22	0,03	0,04	0,05	0,03	0,03	0,05
05.0001	0,34	0,22	0,35	0,01	0,01	0,01	0,00	0,06
05.0027	0,69	0,18	0,01	0,02	0,02	0,00	0,03	0,03
05.0023	0,39	0,41	0,02	0,01	0,03	0,00	0,02	0,05
05.0025	0,36	0,40	0,02	0,02	0,04	0,00	0,02	0,07
05.0016	0,50	0,20	0,01	0,04	0,02	0,00	0,02	0,11
05.0007	0,41	0,27	0,02	0,05	0,03	0,00	0,04	0,08
05.0010	0,42	0,26	0,01	0,03	0,03	0,00	0,04	0,08
05.0017	0,35	0,25	0,02	0,04	0,03	0,01	0,04	0,06
05.0026	0,32	0,29	0,01	0,02	0,01	0,00	0,03	0,07
05.0032	0,30	0,28	0,02	0,01	0,03	0,00	0,01	0,08
05.0008	0,35	0,15	0,02	0,02	0,02	0,00	0,02	0,06
05.0024	0,27	0,21	0,02	0,01	0,01	0,00	0,01	0,04
05.0041	0,16	0,17	0,01	0,01	0,01	0,00	0,01	0,03
05.0022	0,20	0,07	0,01	0,01	0,02	0,00	0,01	0,04
05.0037	0,07	-	-	-	-	-	-	-
05.0036	0,05	-	-	-	-	-	-	-
05.0039	-	-	-	-	-	-	0,04	-
05.0003	-	0,00	0,00	0,00	-	-	0,00	0,02
05.0009	0,00	0,00	0,01	-	-	-	-	-
05.0042	-	-	-	-	0,01	-	-	-
05.0029	-	0,00	-	-	0,00	-	-	0,00
05.0006	0,00	0,00	-	-	0,00	-	-	-
05.0040	-	-	-	-	0,00	-	-	-
05.0018	-	0,00	-	-	-	-	-	-
05.0035	-	-	-	-	-	-	-	0,00
05.0020	-	-	-	-	-	-	0,00	-
05.0034	-	0,00	-	-	-	-	-	-
05.0050	-	0,00	-	-	-	-	-	-
Woj.	14,25	10,14	2,09	1,77	1,68	1,13	1,11	4,42
Polska	181,18	167,45	21,80	39,26	33,48	14,90	15,88	85,64

Źródło: Opracowanie DAiS na podstawie danych NFZ.

Tabela 2.16 prezentuje najczęściej sprawozdawane Jednorodne Grupy Pacjentów w ramach hospitalizacji z rozpoznaniem głównym wchodzącym w skład analizowanej podgrupy. Najczęściej wykorzystywaną grupą JGP do sprawozdawania hospitalizacji w analizowanej grupie rozpoznań była P04 CHOROBY DOLNYCH DRÓG ODDECHOWYCH (23% hospitalizacji sprawozdanych z JGP w województwie). Pełne nazwy grup JGP znajdują się w tabeli 2.17 poniżej.

Tabela 2.16: Udział hospitalizacji w szpitalach wg JGP (%)

ID	P04	P22	P12	P03	D18	P06	F46	P20	Pozostałe	Liczba hospitalizacji JGP (w tys.)
05.0002	19	4	10	2	2	2	3	1	56	7,95
05.0011	10	1	3	4	2	9	4	2	64	5,63
05.0019	62	-	-	-	24	-	-	-	14	2,27
05.0014	-	62	2	-	4	6	0	13	15	2,03
05.0012	22	18	8	11	3	6	0	6	27	1,49
05.0005	15	25	8	10	0	9	8	3	21	1,49
05.0004	28	19	4	14	4	5	1	2	23	1,43
05.0015	23	26	2	8	14	2	-	2	22	1,09
05.0021	19	15	6	14	0	1	18	3	24	1,07
05.0001	16	1	2	2	10	5	18	22	24	0,99
05.0013	43	17	4	1	3	2	1	1	28	0,99
05.0027	61	18	1	1	1	1	-	1	16	0,97
05.0023	24	25	17	10	-	5	1	2	15	0,93
05.0025	15	19	4	9	7	6	20	2	19	0,92
05.0007	25	24	6	13	1	4	1	2	25	0,88
05.0010	26	26	2	6	8	4	1	1	25	0,87
05.0016	42	16	6	8	3	3	2	1	18	0,85
05.0017	19	22	8	18	0	5	-	3	25	0,78
05.0026	26	20	16	12	5	1	0	2	19	0,75
05.0032	11	11	22	21	0	5	7	2	22	0,68
05.0008	36	14	9	6	6	4	-	1	22	0,63
05.0024	29	25	11	6	5	5	0	2	15	0,57
05.0041	26	27	15	11	2	6	-	2	12	0,40
05.0022	43	13	4	8	2	5	-	1	24	0,35
05.0037	-	-	-	-	-	-	-	-	100	0,07
05.0036	-	-	-	-	-	-	-	-	100	0,05
05.0039	-	-	-	-	-	-	-	-	100	0,04
05.0003	-	-	-	-	-	-	8	17	75	0,02
05.0009	-	-	-	-	-	-	-	-	100	0,01
05.0042	-	-	-	-	-	-	-	-	100	0,01
05.0029	-	-	-	-	-	-	71	-	29	0,01
05.0006	-	-	-	-	-	-	25	-	75	0,00
05.0040	-	-	-	-	-	-	-	-	100	0,00
05.0018	-	-	-	-	-	-	100	-	-	0,00
05.0020	-	-	-	-	-	-	-	-	100	0,00
05.0034	-	-	-	-	-	-	100	-	-	0,00
05.0050	-	-	-	-	-	-	-	-	100	0,00
Województwo	23	14	6	6	4	4	4	3	36	36,24
Polska	14	18	7	7	3	6	2	3	40	547,35

Źródło: opracowanie DAiS na podstawie danych NFZ.

Tabela 2.17: Nazwy grup JGP użytych w tabeli

Pełna nazwa produktu
P04 CHOROBY DOLNYCH DRÓG ODDECHOWYCH
P22 INFEKCYJNE I NIEINFEKCYJNE ZAPALENIE ŻOŁĄDKA I JELIT
P12 INNE ZABURZENIA ŻOŁĄDKOWO-JELITOWE I METABOLICZNE
P03 CHOROBY GÓRNEGO ODCINKA DRÓG ODDECHOWYCH
D18 ZAPALENIE PŁUC NIETYPOWE, WIRUSOWE
P06 MNIEJSZE INFEKCJE (W TYM CHOROBY IMMUNOLOGICZNE)
F46 CHOROBY JAMY BRZUSZNEJ
P20 CHOROBY SKÓRY, UKŁADU MIĘŚNIOWO-KOSTNEGO LUB TKANKI ŁĄCZNEJ

Źródło: opracowanie DAiS.

W województwie łódzkim 49% hospitalizacji zostało sprawozdanych jako hospitalizacje stanowiące zakończenie leczenia¹⁰ natomiast 48,3% hospitalizacji zakończyło się jako skierowanie do dalszej opieki.¹¹

Tabela 2.18: Informacje o trybach wypisu ze szpitala

ID	skierowanie do dalszej opieki [%]	skierowanie do innego szpitala [%]	zakończenie leczenia [%]	zgony [%]
05.0002	70,0	0,5	29,5	0,0
05.0011	87,9	9,5	2,5	0,1
05.0019	91,0	0,6	8,4	-
05.0014	0,1	0,3	99,6	-
05.0005	55,4	2,1	42,5	-
05.0012	4,5	1,1	94,4	-
05.0004	-	1,0	99,0	-
05.0015	0,1	0,7	99,2	-
05.0021	2,3	-	97,7	-
05.0013	9,6	1,1	89,3	-
05.0001	27,4	0,7	71,9	-
05.0027	-	0,4	99,6	-
05.0023	1,0	0,2	98,8	-
05.0025	94,7	1,2	4,1	-
05.0016	53,5	3,7	42,9	-
05.0007	12,8	1,7	85,5	-
05.0010	50,0	4,9	45,0	0,1
05.0017	0,5	1,3	98,1	0,1
05.0026	31,7	1,3	67,0	-
05.0032	5,8	1,5	92,6	-
05.0008	70,1	1,1	28,8	-
05.0024	98,6	0,5	0,9	-
05.0041	25,7	2,2	72,1	-
05.0022	99,4	0,3	0,3	-
05.0037	-	-	100,0	-
05.0036	-	5,8	94,2	-
05.0039	-	31,7	68,3	-

¹⁰Przez zakończenie leczenia rozumie się tryb wypisu 1, 6, 7, 8, 10 wg sprawozdawczości NFZ.

¹¹Należy podkreślić, że przez 'zgon' rozumie się tryb wypisu '9' wg sprawozdawczości NFZ. Nie należy oceniać świadczeniodawcy wyłącznie na podstawie tej zmiennej, tj. bez analizy rodzaju udzielanych świadczeń oraz stanu ogólnego pacjentów hospitalizowanych w danej placówce.

ID	skierowanie do dalszej opieki [%]	skierowanie do innego szpitala [%]	zakończenie leczenia [%]	zgony [%]
05.0003	76,0	8,0	12,0	4,0
05.0009	72,7	9,1	18,2	-
05.0042	-	-	100,0	-
05.0029	100,0	-	-	-
05.0006	50,0	-	50,0	-
05.0040	100,0	-	-	-
05.0018	-	-	100,0	-
05.0035	-	-	100,0	-
05.0020	-	-	100,0	-
05.0034	-	-	100,0	-
05.0050	-	-	100,0	-
Województwo	48,3	2,4	49,3	0,0
Polska	50,0	1,5	48,5	0,0

Źródło: opracowanie DAiS na podstawie danych NFZ.

Jedną z kategorii z czynników wpływających na różnice w przyjmowanych wartościach przez wskaźniki w poszczególnych szpitalach, są cechy demograficzne pacjentów. Tabela 2.19 prezentuje statystyki dotyczące struktury wieku i płci pacjentów w poszczególnych szpitalach.

Tabela 2.19: Informacje o pacjentach

ID	Udział pacjentów 0-5 (%)	Udział pacjentów 6-10 (%)	Średni wiek pacjenta	% hospitalizowanych kobiet
05.0001	47,3	25,2	7,2	47,8
05.0002	46,8	21,9	7,0	49,1
05.0003	16,0	12,0	12,8	60,0
05.0004	59,8	15,2	5,9	47,6
05.0005	61,5	17,3	5,6	48,6
05.0006	25,0	-	12,0	75,0
05.0007	61,9	14,1	5,8	45,5
05.0008	66,6	13,6	5,0	50,1
05.0009	-	11,1	14,6	45,5
05.0010	65,7	12,4	5,1	47,4
05.0011	48,4	19,9	7,2	46,6
05.0012	58,4	19,3	5,7	50,5
05.0013	64,0	16,8	5,2	45,0
05.0014	68,8	18,9	4,8	45,6
05.0015	60,4	19,7	5,5	50,0
05.0016	66,0	16,0	4,9	47,0
05.0017	55,6	14,3	6,5	49,5
05.0018	-	-	16,5	100,0
05.0019	63,4	23,2	5,3	42,9
05.0020	100,0	-	-	100,0
05.0021	53,3	18,3	6,4	45,2

ID	Udział pacjentów 0-5 (%)	Udział pacjentów 6-10 (%)	Średni wiek pacjenta	% hospitalizowanych kobiet
05.0022	67,8	11,3	5,4	44,9
05.0023	65,1	16,3	5,0	45,9
05.0024	63,2	20,2	5,1	47,6
05.0025	51,1	19,6	6,6	51,6
05.0026	60,0	14,5	5,9	49,0
05.0027	65,1	15,0	5,1	45,7
05.0029	-	-	16,1	57,1
05.0032	60,5	18,3	5,5	51,9
05.0034	-	-	17,0	100,0
05.0035	100,0	-	-	-
05.0036	100,0	-	-	46,1
05.0037	25,8	37,1	9,1	39,7
05.0039	-	-	16,8	26,8
05.0040	-	-	16,8	100,0
05.0041	65,9	16,5	4,9	46,4
05.0042	-	-	15,8	50,0
05.0050	-	-	13,0	100,0
Województwo	55,9	19,2	6,2	47,5
Polska	58,7	18,3	5,8	48,2

Źródło: Opracowanie DAiS na podstawie danych NFZ.

O charakterze danego szpitala świadczy między innymi struktura pacjentów pod względem ich miejsca zamieszkania. U 2 świadczeniodawców odnotowano znaczny (tj. powyżej 20%) udział pacjentów spoza województwa. Najwyższy udział wyniósł 75,0%. Informacje w tym zakresie prezentuje Tabela 2.20.

Tabela 2.20: Struktura hospitalizacji ze względu na miejsce zamieszkania pacjenta

ID	% hospitalizacji pacjentów spoza województwa	% hospitalizacji pacjentów ze swojego województwa, ale spoza powiatu	% hospitalizacji pacjentów ze swojego powiatu
05.0001	2,6	43,4	54,0
05.0002	5,3	41,0	53,7
05.0003	24,0	24,0	52,0
05.0004	2,1	5,8	92,1
05.0005	1,5	22,8	75,7
05.0006	-	25,0	75,0
05.0007	6,4	30,0	63,6
05.0008	0,6	7,6	91,8
05.0009	9,1	45,5	45,5
05.0010	2,3	7,2	90,5
05.0011	4,5	40,6	54,9

ID	% hospitalizacji pacjentów spoza województwa	% hospitalizacji pacjentów ze swojego województwa, ale spoza powiatu	% hospitalizacji pacjentów ze swojego powiatu
05.0012	1,7	5,9	92,5
05.0013	0,9	8,9	90,2
05.0014	4,3	25,3	70,4
05.0015	3,3	36,6	60,1
05.0016	1,3	33,3	65,3
05.0017	4,7	3,8	91,5
05.0018	-	-	100,0
05.0019	2,9	47,7	49,4
05.0020	-	-	100,0
05.0021	3,3	28,5	68,1
05.0022	1,4	28,0	70,6
05.0023	8,8	1,6	89,6
05.0024	2,3	13,8	83,9
05.0025	1,1	35,2	63,7
05.0026	1,5	3,4	95,1
05.0027	0,9	6,3	92,8
05.0029	-	42,9	57,1
05.0032	3,2	12,9	83,9
05.0034	-	100,0	-
05.0035	-	-	100,0
05.0036	-	-	100,0
05.0037	2,9	58,8	38,2
05.0039	4,9	29,3	65,9
05.0040	-	100,0	-
05.0041	14,0	1,2	84,8
05.0042	75,0	-	25,0
05.0050	-	-	100,0
Województwo	3,8	28,5	67,8
Polska	5,1	27,2	67,7

Źródło: opracowanie DAS na podstawie danych NFZ.

W województwie łódzkim odsetek hospitalizacji, po których nastąpiła ponowna hospitalizacja w ciągu 30 dni w tym samym szpitalu (niezależnie od rozpoznania) wyniósł 4,9% (5. najwyższa wartość wśród województw). Odsetek hospitalizacji, po których nastąpiła ponowna hospitalizacja z rozpoznaniem wchodzącym w skład analizowanej grupy¹² w ciągu 30 dni wyniósł 6,0% (4. najwyższa wartość wśród województw). Tabela 2.21 prezentuje informacje nt. ponownych hospitalizacji dla poszczególnych szpitali.

¹²Pod pojęciem grupy rozumie się wszystkie rozpoznania ICD10 analizowane w niniejszej mapie.

Tabela 2.21: Udział hospitalizacji zakończonych lub poprzedzonych hospitalizacją.

ID	% hospitalizacji poprzedzonych do 30 dni hosp. z rozpoznaniem z grupy w innym szpitalu	% hospitalizacji zakończonych ponowną hosp. (30 dni) z rozpoznaniem z grupy w dowolnym szpitalu	% hospitalizacji zakończonych ponowną hosp. (30 dni) w tym szpitalu z dowolnym rozpoznaniem
05.0002	4,0	7,8	8,0
05.0011	3,0	6,6	7,4
05.0019	5,7	3,9	2,2
05.0014	4,2	5,1	2,2
05.0005	2,1	4,5	2,5
05.0012	1,2	4,6	3,0
05.0004	1,8	6,3	4,6
05.0015	1,5	5,3	4,1
05.0021	0,9	5,9	3,0
05.0013	1,9	5,2	3,5
05.0001	2,6	4,6	3,3
05.0027	2,7	7,2	2,8
05.0023	1,4	7,4	5,1
05.0025	1,7	6,5	5,0
05.0016	2,1	4,4	1,7
05.0007	2,4	5,2	2,7
05.0010	2,8	1,9	1,1
05.0017	1,5	5,4	3,9
05.0026	1,7	4,2	3,3
05.0032	1,9	5,0	3,3
05.0008	2,5	7,2	4,7
05.0024	1,6	5,1	3,0
05.0041	4,2	5,7	2,7
05.0022	1,4	5,9	8,2
05.0037	1,5	4,4	5,9
05.0036	69,2	9,6	1,9
05.0039	-	2,4	2,4
05.0003	4,0	4,0	-
05.0009	-	-	-
05.0042	-	12,5	-
05.0029	-	14,3	14,3
05.0006	-	-	-
05.0040	50,0	25,0	25,0
05.0018	50,0	-	-
05.0035	50,0	-	-
05.0020	-	-	-
05.0034	-	-	-
05.0050	-	-	-
Woj.	3,0	6,0	4,9
Polska	2,4	5,6	4,6

Źródło: Opracowanie DAiS na podstawie danych NFZ.

Porównanie ponownych hospitalizacji¹³ w ciągu 30 dni ze średnim czasem pobytu wskazuje, że 11 świadczeniodawców cechował względnie niski udział ponownych hospitalizacji (tj. mniejszy niż w województwie) oraz względnie krótki średni czas pobytu. 7 świadczeniodawców mimo względnie niskiego średniego czasu pobytu cechowało się względnie wysokim współczynnikiem ponownych hospitalizacji pacjentów. Równocześnie 5 świadczeniodawców cechowało się wyższymi wartościami analizowanych zmiennych niż wartości w województwie (długie pobyty z jednocześnie wysokim współczynnikiem ponownych hospitalizacji w ciągu 30 dni)¹⁴.

Tabela 2.22: Statystyki dotyczące czasu pobytu

ID	ALOS (przeciętna długość pobytu)	MLOS (mediana czasu pobytu)	ALOS standaryzowany metodą bezpośrednią
05.0002	4,0	2,0	4,0
05.0011	4,1	2,0	4,2
05.0019	4,9	4,0	5,0
05.0014	4,3	4,0	4,4
05.0005	4,0	3,0	4,0
05.0012	3,5	3,0	3,5
05.0004	4,8	3,0	4,7
05.0015	5,0	4,0	5,0
05.0021	4,6	4,0	4,6
05.0013	5,5	5,0	5,4
05.0001	4,5	3,0	4,5
05.0027	5,8	6,0	5,7
05.0023	4,5	4,0	4,4
05.0025	3,9	3,0	4,0
05.0016	5,2	4,0	5,0
05.0007	5,1	5,0	5,1
05.0010	5,5	5,0	5,3
05.0017	4,8	4,0	4,9
05.0026	5,6	5,0	5,7
05.0032	4,8	4,0	4,7
05.0008	6,2	6,0	6,1
05.0024	4,9	4,0	4,8
05.0041	4,6	4,0	4,5
05.0022	6,1	6,0	6,1
05.0037	1,0	1,0	1,2
05.0036	8,2	7,5	4,5
05.0039	1,8	1,0	3,7
05.0003	2,9	3,0	3,6
05.0009	1,3	1,0	2,7
05.0042	1,0	1,0	3,5
05.0029	2,7	2,0	4,0
05.0006	5,2	6,0	4,4
05.0040	2,2	2,5	4,0
05.0018	2,0	2,0	3,9
05.0035	7,0	7,0	4,3
05.0020	1,0	1,0	4,0

¹³Niezależnie od tego, czy ponowna hospitalizacja miała miejsce u tego świadczeniodawcy czy u innego świadczeniodawcy realizującego świadczenia w ramach kontraktu z NFZ w Polsce.

¹⁴Wnioskowanie o przyczynach tego stanu rzeczy wymaga pogłębionej analizy z wykorzystaniem informacji o stanie i strukturze wiekowej pacjentów.

ID	ALOS (przeciętna długość pobytu)	MLOS (mediana czasu pobytu)	ALOS standaryzowany metodą bezpośrednią
05.0034	4,0	4,0	4,2
05.0050	1,0	1,0	3,8
Woj.	4,5	3,0	4,5
Polska	4,2	3,0	4,2

Źródło: Opracowanie DAiS na podstawie danych NFZ.

2.1.2 Neonatologia

Analiza dotycząca hospitalizacji dzieci z rozpoznaniem zakwalifikowanymi do grupy neonatologia znajdują się w Mapach Potrzeb Zdrowotnych w zakresie ciąży, porodu i pólgu oraz opieki nad noworodkiem.

2.1.3 Pediatria specjalistyczna

Analiza dotycząca hospitalizacji dzieci z rozpoznaniem zakwalifikowanymi do grupy pediatria specjalistyczna znajdują się w Mapach Potrzeb Zdrowotnych dedykowanych poszczególnym grupom chorób.

2.2 Ambulatoryjna Opieka Specjalistyczna

Ze względu na brak poradni bezpośrednio dedykowanej pediatrii w dokumencie nie uwzględniono analizy Ambulatoryjnej Opieki Specjalistycznej. Odsyłamy czytelnika do map dedykowanych pozostałym grupom chorób, gdzie uwzględniono dedykowane poradnie specjalistyczne.

2.3 Podstawowa Opieka Zdrowotna

2.3.1 Podstawowa Opieka Zdrowotna w Polsce

Na potrzeby niniejszego opracowania wykorzystano indywidualne dane sprawozdawcze Narodowego Funduszu Zdrowia dotyczące świadczeń w ramach podstawowej opieki zdrowotnej sprawozdanych za rok 2014 (dalej: dane NFZ). Przez świadczenia wykazane w danych NFZ, rozumie się każdy kontakt sprawozdany w ramach umowy w rodzaju podstawowa opieka zdrowotna. Sprawozdawczość przekazywana do NFZ przez świadczeniodawców POZ oparta jest na Międzynarodowej Klasyfikacji Chorób (ICD-10). Obecnie toczą się dyskusje w WONCA (Światowa Organizacja lekarzy Rodzinnych) na temat zasadności zastosowania ICD10 w POZ. Sprawozdawczość do NFZ ponadto umożliwia sprawozdawanie jednego kodu rozpoznania dla identyfikacji jednego kontaktu, co z założenia może powodować ograniczenia interpretacyjne (przykładowo w czasie jednego kontaktu należy sprawozdać kilka kodów ICD 10: pacjent z alergią, zapaleniem spojówek, cukrzycą i astmą oraz wystawienie mu recept na leki przewlekle stosowane - kwestią przypadkowo podjętej decyzji lekarza jest wybór ICD 10 z takiej wizyty).

Podstawowa opieka zdrowotna (POZ) jest częścią systemu opieki zdrowotnej, zapewniającą dostęp do świadczeń wszystkim osobom zgłaszającym się, uprawnionym na zwykłych zasadach oraz nieuprawnionym po złożeniu oświadczenia, zamieszkałym lub przebywającym na terytorium Polski. Świadczenia udzielane są w warunkach ambulatoryjnych w gabinetach lekarskich, a w przypadkach uzasadnionych medycznie, także w domu pacjenta (również w domu pomocy społecznej). Pomimo definicyjnie szerokiego

zakresu świadczeń podstawowej opieki zdrowotnej, obejmującego m. in. transport sanitarny chorych, niniejsze opracowanie koncentruje się na czterech głównych obszarach: świadczeniach lekarza POZ (LEK), świadczeniach pielęgniarki POZ (PIE), świadczeniach położnej POZ (POL) oraz świadczeń nocnej i świątecznej opieki zdrowotnej (NSOZ).

Wykaz świadczeń gwarantowanych z zakresu podstawowej opieki zdrowotnej został określony w rozporządzeniu Ministra Zdrowia z dnia 24 września 2013 r. w sprawie świadczeń gwarantowanych z zakresu podstawowej opieki zdrowotnej (Dz.U.2013, poz. 1248)¹⁵, natomiast w przypadku świadczeń pielęgniarki szkolnej - w rozporządzeniu Ministra Zdrowia z dnia 28 sierpnia 2009 r. w sprawie organizacji profilaktycznej opieki zdrowotnej nad dziećmi i młodzieżą (Dz.U. Nr 139, poz. 1133).

Zgodnie z powołanymi wyżej rozporządzeniami świadczenia lekarza POZ obejmują:

- profilaktykę chorób, w tym badania i porady w ramach profilaktyki wieku rozwojowego oraz szczepienia ochronne,
- świadczenia profilaktyki chorób układu krążenia,
- udzielanie porad w leczeniu schorzeń,
- orzekanie o stanie zdrowia,
- inne świadczenia wynikające z potrzeb populacji objętej opieką, w tym: kierowanie do poradni specjalistycznych i na leczenie szpitalne, kierowanie na rehabilitację i leczenie uzdrowiskowe, kwalifikowanie do świadczeń transportu sanitarnego w POZ i wystawianie zleceń przewozów, wystawianie zleceń na realizację świadczeń pozostających w zakresie zadań pielęgniarki POZ, wystawianie zaświadczeń dotyczących stanu zdrowia pacjenta.

Świadczenia gwarantowane lekarza POZ obejmują również świadczenia medycznej diagnostyki laboratoryjnej lub diagnostyki obrazowej i nieobrazowej, określone w załączniku do rozporządzenia.

Świadczenia pielęgniarki POZ obejmują opiekę pielęgniarską nad osobą, rodziną, społecznością w środowisku zamieszkania, z uwzględnieniem miejsca udzielania świadczeń, w tym:

- świadczenia profilaktyczne, w tym wizyty patronażowe u dzieci od urodzenia do szóstego miesiąca życia (w terminach odpowiadających szczepieniom ochronnym) oraz wykonywanie testów przesiewowych u dzieci w wieku od dziewięciu miesięcy do pięciu lat,
- świadczenia profilaktyki gruźlicy,
- świadczenia lecznicze, w tym: wykonywanie iniekcji i zabiegów na podstawie zleceń lekarzy ubezpieczenia zdrowotnego w gabinecie pielęgniarki POZ i w domu pacjenta,
- świadczenia diagnostyczne, w tym: pobieranie materiałów do badań diagnostycznych na podstawie zlecenia lekarza POZ, w sytuacji gdy pobranie z przyczyn medycznych powinno być zrealizowane w domu pacjenta,
- świadczenia pielęgnacyjne i rehabilitacyjne, w szczególności dla osób, u których występuje ograniczenie sprawności psychofizycznej w wyniku choroby.

Świadczenia położnej POZ obejmują:

- edukację w zakresie planowania rodziny,
- opiekę w okresie ciąży, porodu i porożu, w tym edukację przedporodową realizowaną u kobiet w ciąży (w tym w ciąży wysokiego ryzyka), począwszy od dwudziestego pierwszego tygodnia ciąży do terminu rozwiązania,
- wizyty patronażowe,

¹⁵Stan na 2014 rok. Aktualny stan określa obwieszczeni Ministra Zdrowia z 17 grudnia 2015 roku (Dz.U.2016, poz. 86)

- opiekę w chorobach ginekologicznych, w tym opiekę pielęgnacyjną nad kobietą po operacji ginekologicznej lub onkologiczno-ginekologicznej obejmującą okres od momentu wypisu ze szpitala do całkowitego zagojenia się rany pooperacyjnej, realizowane na podstawie skierowania lekarza oddziału, który wykonał operację,
- wykonywanie zgodnie z posiadanymi kompetencjami, iniekcji i zabiegów na podstawie zleceń innych lekarzy ubezpieczenia zdrowotnego, w gabinecie położnej POZ i w domu pacjenta.

Podstawą realizacji świadczeń w ramach POZ (nie dotyczy świadczeń z zakresu nocnej i świątecznej opieki zdrowotnej) jest umowa zawarta z NFZ na podstawie art. 159 ustawy z dnia 27 sierpnia 2004 r. o świadczeniach opieki zdrowotnej finansowanych ze środków publicznych (Dz.U. 2015, poz. 581 z późn. zm.). Finansowanie świadczeń w POZ, z wyjątkiem świadczeń nocnej i świątecznej opieki zdrowotnej w POZ, odbywa się na podstawie rocznych stawek kapitacyjnych, w oparciu o listy świadczeniobiorców (pacjentów) objętych opieką na podstawie deklaracji wyboru.

Finansowanie świadczeń nocnej i świątecznej opieki zdrowotnej w POZ odbywa się na podstawie wynegocjowanego ryczałtu miesięcznego, a jego wysokość zależna jest od liczby ludności zamieszkałej na obszarze zabezpieczenia.

W zakresie świadczeń Pielęgniarki POZ sprawozdawczość realizowana jest indywidualnie oraz jako zbiorcze zestawienie miesięczne. W formie zestawienia zbiorczego w 2014 roku sprawozdano 71 126 tys. świadczeń, natomiast w formie indywidualnej 326 tys. W dalszej części dokumentu poddano analizie świadczenia sprawozdawane indywidualnie. Dane sumaryczne zostały przedstawione w układzie dla Polski.

Tabela 2.23: Świadczenia Pielęgniarskie sprawozdawane zbiorczo

Kod świadczenia	Liczba świadczeń (w tys.)	Liczba świadczeń na 100 tys. ludności
100202	7 528	19 565
100203	14 703	38 210
100204	8 276	21 509
100205	13 687	35 570
100206	3 183	8 272
100207	7 254	18 853
100208	1 134	2 947
100211	2 842	7 385
100210	12 519	32 534

Źródło: Opracowanie DAIŚ na podstawie danych NFZ.

Dane na temat liczby świadczeniodawców udzielających świadczeń POZ w podziale na województwa i typy umów przedstawia Tabela 2.24. Wynika z nich, iż dominują świadczeniodawcy realizując świadczenia lekarskie, z kolei najmniej świadczeniodawców udziela świadczeń nocnej i świątecznej opieki lekarskiej¹⁶. Natomiast wśród świadczeniodawców realizujących świadczenia pielęgniarские i położne widać duży rozrzut liczby świadczeniodawców przypadających na 100 tys. mieszkańców.

¹⁶Liczbę świadczeniodawców określało zarządzenie Prezesa NFZ nr 64/2013/DSOZ z 15 listopada 2013 roku. Aktualnie obowiązuje zarządzenie Prezesa NFZ z 30.06.2016 Nr 72/2016/DSM, przewiduje ono jeden zespół lekarsko-pielęgniarski na 50 tys. mieszkańców.

Tabela 2.24: Liczba świadczeniodawców sprawozdających świadczenia w ramach POZ wg województw i rodzajów świadczeń (2014)

Województwo	Liczba świadczeniodawców sprawozdających świadczenia lekarza POZ	Liczba świadczeniodawców sprawozdających świadczenia pielęgniarki POZ	Liczba świadczeniodawców sprawozdających świadczenia położnej POZ	Liczba świadczeniodawców sprawozdających świadczenia nocnej opieki lekarskiej	Liczba świadczeniodawców sprawozdających świadczenia lekarzy POZ na 100 tys. ludności	Liczba świadczeniodawców sprawozdających świadczenia pielęgniarki POZ na 100 tys. ludności	Liczba świadczeniodawców sprawozdających świadczenia położnej POZ na 100 tys. ludności	Liczba świadczeniodawców sprawozdających świadczenia nocnej opieki lekarskiej na 100 tys. ludności
dolnośląskie	521	228	381	32	17,91	7,84	13,10	1,10
kujawsko-pomorskie	320	161	294	26	15,31	7,70	14,07	1,24
lubelskie	444	278	379	28	20,67	12,94	17,65	1,30
lubuskie	205	156	101	17	20,09	15,29	9,90	1,67
łódzkie	468	347	364	25	18,69	13,86	14,54	1,00
małopolskie	496	271	315	47	14,73	8,05	9,35	1,40
mazowieckie	735	315	532	59	13,78	5,90	9,97	1,11
opolskie	196	37	61	13	19,58	3,70	6,09	1,30
podkarpackie	363	340	191	25	17,05	15,97	8,97	1,17
podlaskie	249	138	184	17	20,89	11,58	15,44	1,43
pomorskie	311	135	171	26	13,51	5,86	7,43	1,13
śląskie	824	246	664	50	17,97	5,36	14,48	1,09
świętokrzyskie	194	93	96	18	15,36	7,36	7,60	1,42
warmińsko-mazurskie	292	139	144	26	20,22	9,63	9,97	1,80
wielkopolskie	657	338	332	49	18,92	9,73	9,56	1,41
zachodniopomorskie	321	190	186	32	18,71	11,08	10,84	1,87
suma	6 596	3 412	4 395	490	-	-	-	-

Zródło: Opracowanie DAiS na podstawie danych NFZ i GUS

Umowy w ramach POZ mogą być zawierane zarówno na wszystkie cztery rodzaje świadczeń, na pojedynczy rodzaj świadczeń lub na każdą możliwą kombinację rodzajów świadczeń. Wykresy kołowe na Mapie 2.23 przedstawiają procentowy udział najczęstszych zakresów świadczeń dla każdego województwa. Analizując mapę można zauważyć, iż świadczenia objęte umowami różnią się względem województw. Dla przykładu w województwie wielkopolskim dominują umowy zawierane tylko na jeden typ świadczenia podczas gdy w województwie łódzkim dominują umowy łączne na trzy świadczenia (świadczenia lekarzy POZ + świadczenia pielęgniarki POZ + świadczenia położnej POZ). W miejscach gdzie więcej umów zawieranych jest na poszczególne zakresy świadczeń, konieczna jest bardzo dobra koordynacja udzielania tych świadczeń pomiędzy świadczeniodawcami.

Wykres 2.23: Liczba świadczeniodawców sprawozdających świadczenia w ramach POZ oraz procentowy udział sprawozdawanych zakresów umów (2014)

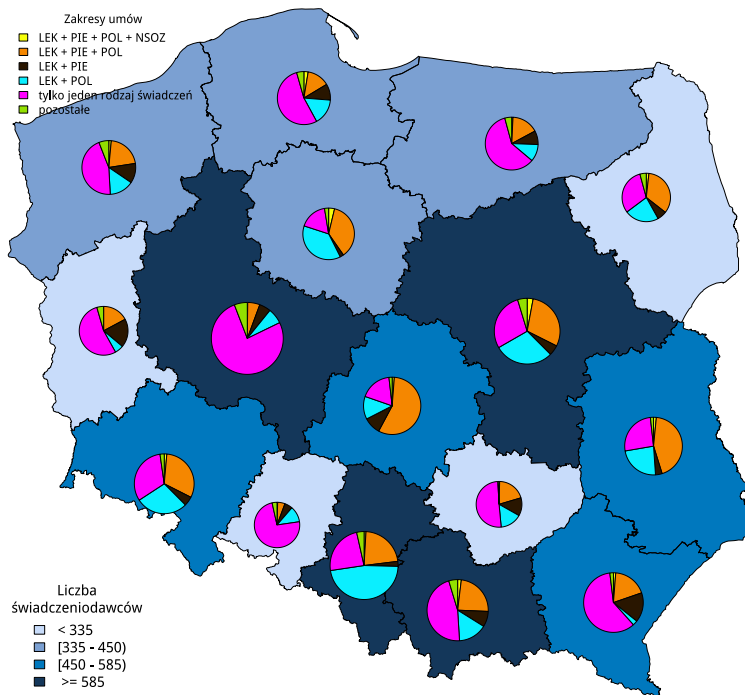

Źródło: Opracowanie DAIS na podstawie danych NFZ

Dane obrazujące szczegółową liczbę świadczeń realizowanych w ramach POZ przedstawia Tabela 2.25. Analizując dane można zauważyć, iż dominują świadczenia udzielane przez lekarzy POZ. W Polsce stanowią one 94,80% procent świadczeń sprawozdanych w ramach POZ. Na drugim miejscu znajdują się świadczenia nocnej i świątecznej opieki zdrowotnej (3,50% wszystkich świadczeń). Z kolei świadczenia pielęgniarek POZ stanowią 0,21% wszystkich świadczeń¹⁷, a świadczenia położnych POZ 1,49%. Na Mapie 2.24 wykresy kołowe przedstawiają procentowe udziały poszczególnych rodzajów zrealizowanych świadczeń w podziale na województwa.

Tabela 2.25: Liczba świadczeń sprawozdanych w ramach POZ (2014)

Województwo	Liczba świadczeń lekarzy POZ (w tys.)	Liczba świadczeń pielęgniarek POZ (w tys.)	Liczba świadczeń położnych POZ (w tys.)	Liczba świadczeń nocnej i świątecznej opieki zdrowotnej (w tys.)	Liczba świadczeń lekarzy POZ na 100 tys. ludności	Liczba świadczeń pielęgniarek POZ na 100 tys. ludności	Liczba świadczeń położnych POZ na 100 tys. ludności	Liczba świadczeń nocnej opieki zdrowotnej na 100 tys. ludności
dolnośląskie	11 039	23	190	268	379 531	795	6 521	9 229
kujawsko-pomorskie	8 594	12	101	290	411 209	581	4 844	13 873
lubelskie	8 715	34	123	305	405 788	1 578	5 734	14 221
lubuskie	3 914	19	67	139	383 645	1 888	6 613	13 592
łódzkie	10 807	39	129	362	431 551	1 542	5 147	14 446
małopolskie	11 990	37	198	560	355 973	1 101	5 893	16 639

¹⁷W zakresie świadczeń Pielęgniarki POZ sprawozdawczość realizowana jest indywidualnie oraz jako zbiorcze zestawienie miesięczne. W formie zestawienia zbiorczego w 2014 roku sprawozdano 71 126 tys. świadczeń, natomiast w formie indywidualnej 326 tys. Analizie poddano tylko dane sprawozdane indywidualnie.

Województwo	Liczba świadczeń lekarzy POZ (w tys.)	Liczba świadczeń pielęgniarok POZ (w tys.)	Liczba świadczeń położnych POZ (w tys.)	Liczba świadczeń nocnej i świątecznej opieki zdrowotnej (w tys.)	Liczba świadczeń lekarzy POZ na 100 tys. ludności	Liczba świadczeń pielęgniarok POZ na 100 tys. ludności	Liczba świadczeń położnych POZ na 100 tys. ludności	Liczba świadczeń nocnej opieki zdrowotnej na 100 tys. ludności
mazowieckie	18 405	30	231	771	345 026	562	4 329	14 456
opolskie	3 798	2	49	147	379 490	163	4 912	14 711
podkarpackie	7 963	15	109	305	373 982	724	5 116	14 339
podlaskie	4 731	8	68	183	396 950	667	5 706	15 313
pomorskie	8 514	20	171	422	369 855	888	7 445	18 337
śląskie	17 829	19	245	658	388 773	419	5 353	14 347
świętokrzyskie	4 893	8	39	163	387 343	609	3 114	12 882
warmińsko-mazurskie	5 684	12	99	207	393 607	863	6 890	14 349
wielkopolskie	14 387	21	415	434	414 315	610	11 954	12 508
zachodniopomorskie	6 823	26	98	253	397 758	1 539	5 685	14 752
suma	148 087	326	2 334	5 468	-	-	-	-

Zródło: Opracowanie DAiS na podstawie danych NFZ i GUS

Wykres 2.24: Liczba sprawozdanych świadczeń w ramach POZ na 100 tys. ludności oraz procentowy udział poszczególnych rodzajów świadczeń (2014)

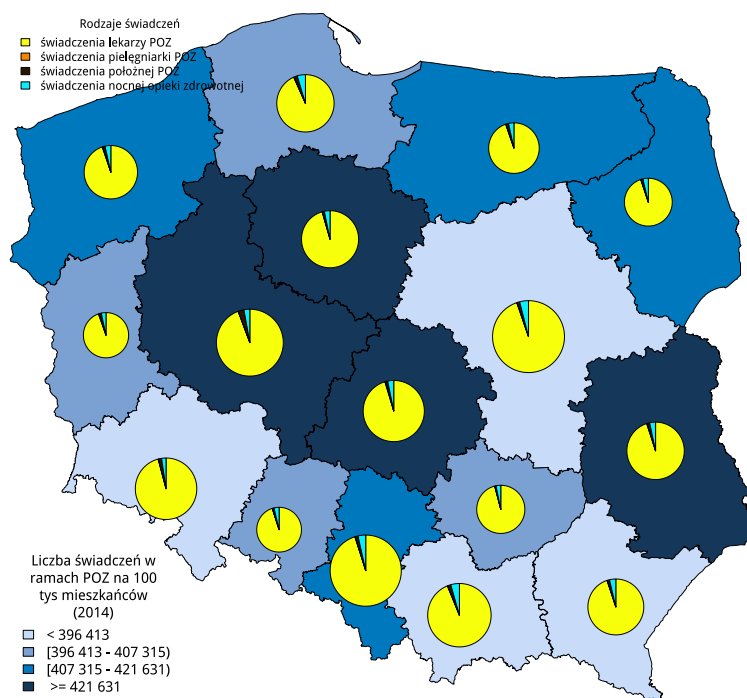

Zródło: Opracowanie DAiS na podstawie danych NFZ i GUS

Zestawienie dotyczące świadczeń lekarzy POZ przedstawiono w Tabeli 2.26. Największa liczba świadczeń udzielonych przez lekarzy POZ została udzielona w województwie mazowieckim (18 405 tys.) a najmniejsza w województwie opolskim (3 798 tys.). Zróżnicowanie liczby świadczeń dla poszczególnych województw przedstawiono na Wykresie 2.25. Po standaryzacji względem wieku i płci największa liczba świadczeń została udzielona w województwie łódzkim, a najmniejsza w województwie mazowieckim. Z

kolei najwięcej świadczeń dla pacjentów spoza województwa zostało udzielonych w województwie mazowieckim, stanowiły one 2,23% wszystkich świadczeń lekarzy POZ w tym województwie. Najmniej świadczeń dla pacjentów spoza województwa udzielono w województwie opolskim, stanowiły one 1,58% wszystkich świadczeń udzielonych przez lekarzy POZ w tym województwie. Liczbę świadczeń lekarzy POZ dla poszczególnych grup wiekowych przedstawiono w Tabeli 2.27.

Tabela 2.26: Liczba sprawozdanych świadczeń lekarzy POZ wg województw (2014)

Województwo	Liczba świadczeniodawców sprawozdanych świadczenia POZ	Liczba świadczeń lekarzy POZ (w tys.)	% świadczeń dla pacjentów spoza województwa	Liczba świadczeń na 100 tys. ludności	Liczba świadczeń na 100 tys. ludności (standar.)	Liczba świadczeń na pacjenta (lista aktywna)
dolnośląskie	521	11 039	1,59	379 531	378 419	3,91
kujawsko-pomorskie	320	8 594	1,46	411 209	414 216	4,21
lubelskie	444	8 715	1,32	405 788	403 956	4,18
lubuskie	205	3 914	1,76	383 645	389 197	4,00
łódzkie	468	10 807	1,33	431 551	422 133	4,40
małopolskie	496	11 990	2,03	355 973	358 544	3,66
mazowieckie	735	18 405	2,23	345 026	340 890	3,59
opolskie	196	3 798	1,58	379 490	379 090	4,12
podkarpackie	363	7 963	1,08	373 982	381 421	3,91
podlaskie	249	4 731	1,38	396 950	396 537	4,30
pomorskie	311	8 514	2,23	369 855	374 184	3,86
śląskie	824	17 829	0,91	388 773	385 869	4,09
świętokrzyskie	194	4 893	1,56	387 343	382 480	4,16
warmińsko-mazurskie	292	5 684	1,85	393 607	404 724	4,13
wielkopolskie	657	14 387	1,41	414 315	421 046	4,23
zachodniopomorskie	321	6 823	1,91	397 758	400 695	4,15
suma	6 596	148 087	-	-	-	-

Zródło: Opracowanie DAiS na podstawie danych NFZ i GUS

Wykres 2.25: Liczba sprawozdanych świadczeń lekarzy POZ na 100 tys. ludności w województwach (2014)

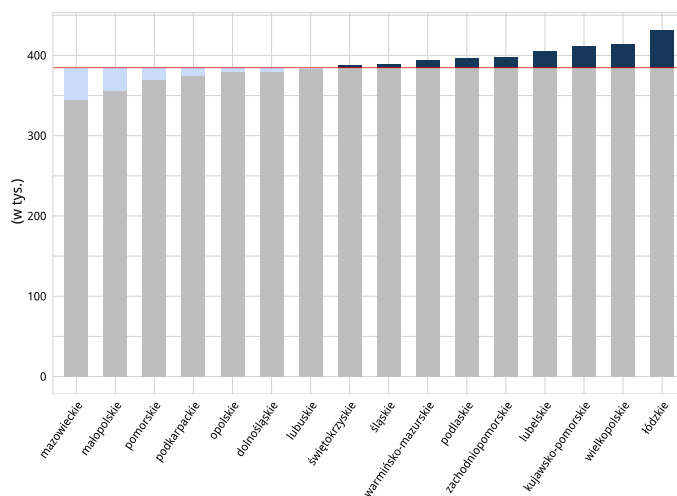

Zródło: Opracowanie DAiS na podstawie danych NFZ i GUS

Tabela 2.27: Liczba sprawozdanych świadczeń lekarzy POZ (w tys.) dla poszczególnych grup wiekowych (2014)

Województwo	≤ 2	3 – 5	6 – 10	11 – 17	18 – 24	25 – 44	45 – 64	65+
dolnośląskie	667	590	536	456	437	1 568	3 246	3 540
kujawsko-pomorskie	518	479	446	385	380	1 262	2 539	2 586
lubelskie	478	463	444	400	377	1 257	2 490	2 806
lubuskie	237	223	206	176	158	578	1 170	1 166
łódzkie	644	612	575	464	424	1 557	3 145	3 386
małopolskie	877	775	709	596	556	1 724	3 190	3 563
mazowieckie	1 358	1 135	1 003	785	704	2 574	4 968	5 878
opolskie	218	192	174	162	156	490	1 100	1 306
podkarpackie	465	423	433	387	355	1 231	2 276	2 393
podlaskie	293	254	231	202	207	660	1 311	1 574
pomorskie	613	520	476	411	387	1 287	2 393	2 428
śląskie	1 161	1 079	970	822	760	2 685	5 050	5 301
świętokrzyskie	243	246	248	220	192	694	1 431	1 618
warmińsko-mazurskie	306	280	275	252	236	806	1 783	1 747
wielkopolskie	902	821	745	619	638	2 284	4 168	4 208
zachodniopomorskie	340	306	296	264	268	995	2 153	2 202
suma	9 319	8 400	7 766	6 602	6 234	21 653	42 412	45 702

Zródło: Opracowanie DAiS na podstawie danych NFZ

2.3.2 Świadczenia Podstawowej Opieki Zdrowotnej

W 2014 roku w województwie łódzkim świadczenia w ramach Podstawowej Opieki Zdrowotnej udzielało 498 podmiotów. Świadczenia lekarza POZ były udzielane w 468 podmiotach, świadczenia pielęgniarki POZ w 347, świadczenia położnej POZ w 364 a świadczenia nocnej i świątecznej opieki zdrowotnej w 25. Na 100 tysięcy mieszkańców województwa łódzkiego przypadało 18,69 podmiotów udzielających świadczeń lekarza POZ, 13,86 podmiotów udzielających świadczeń pielęgniarki POZ, 14,54 podmiotów udzielających świadczeń położnej POZ oraz 1,00 podmiotów świadczących nocną i świąteczną opiekę zdrowotną. Liczba świadczeń udzielona przez te podmioty wyniosła 11 336 tys., z tego 95,33% stanowiły świadczenia lekarzy, 0,34% świadczenia pielęgniarki, 1,14% świadczenia położnej a 3,19% świadczenia nocnej i świątecznej opieki zdrowotnej.

Świadczenia Lekarza Podstawowej Opieki Zdrowotnej w województwie łódzkim

Największa liczba świadczeń lekarza POZ w województwie łódzkim została udzielona w powiecie m. Łódź i wynosiła 3 066 tys. czyli średnio 43 tys. świadczeń na 10 tys. ludności a najmniejsza w powiecie skierniewicki i wynosiła 103 tys., czyli średnio 27 tys. świadczeń na 10 tys. ludności. Tabela 2.28 przedstawia liczbę świadczeń lekarza POZ dla wszystkich powiatów województwa łódzkiego. Liczba świadczeń na jednego ubezpieczonego była najwyższa w powiecie piotrkowski (4,96) a najniższa w wierszowski (3,94). Po standaryzacji względem wieku i płci na 10 tys. mieszkańców najwyższa liczba świadczeń lekarzy POZ została udzielona w powiecie m. Piotrków Trybunalski (62 tys.), a najniższa w skierniewicki (27 tys.).

Tabela 2.28: Liczba sprawozdanych świadczeń lekarzy POZ w powiatach (2014)

Powiat	Liczba świadczeniodawców sprawozdających świadczenia lekarzy POZ	Liczba świadczeniodawców sprawozdających świadczenia lekarzy POZ na 10 tys. ludności	Liczba świadczeń lekarzy POZ (w tys.)	% świadczeń dla pacjentów spoza powiatu	Liczba świadczeń na 10 tys. ludności	Liczba świadczeń na 10 tys. ludności (standar.)	Liczba świadczeń na pacjenta (lista aktywna)
bełchatowski	17	1,50	490	4,92	43 282	45 808	4,35
kutnowski	22	2,20	434	3,27	43 406	43 312	4,45
łaski	8	1,58	214	8,82	42 293	43 026	4,33
łęczycki	13	2,53	230	4,91	44 870	44 863	4,59
łowicki	20	2,50	308	2,65	38 480	38 842	4,09
łódzki wschodni	10	1,43	285	17,92	40 616	41 451	4,48
opoczyński	10	1,29	291	4,81	37 462	38 688	3,98
pabianicki	20	1,67	529	6,97	44 234	43 938	4,67
pączęcański	8	1,53	227	3,28	43 386	44 587	4,67
piotrkowski	11	1,20	309	6,61	33 788	35 118	4,96
poddębicki	11	2,63	187	5,87	44 642	44 916	4,58
radomszczański	20	1,73	495	4,03	42 777	43 317	4,43
rawski	10	2,02	223	9,75	45 043	45 613	4,32
sieradzki	23	1,92	544	3,76	45 516	46 470	4,60
skierniewicki	7	1,83	103	5,83	26 910	27 316	4,15
tomaszowski	29	2,43	539	4,32	45 212	45 415	4,78
wieluński	18	2,32	307	3,80	39 669	40 430	4,11
wieruszowski	9	2,13	160	3,92	37 926	39 468	3,94
zduńskowolski	12	1,77	286	3,98	42 208	42 876	4,35
zgierski	29	1,76	729	9,12	44 210	44 416	4,44
brzeziński	8	2,59	128	11,47	41 232	41 915	4,46
m. Łódź	129	1,83	3 066	5,26	43 421	42 370	4,28
m. Piotrków Trybunalski	16	2,12	464	21,47	61 427	61 519	4,86
m. Skierniewice	8	1,64	258	23,02	53 013	53 575	4,19

Źródło: Opracowanie DAiS na podstawie danych NFZ i GUS

Wykres 2.26: Liczba sprawozdanych świadczeń lekarzy POZ na 10 tys. ludności oraz struktura tych wg miejsca zamieszkania pacjenta (2014)

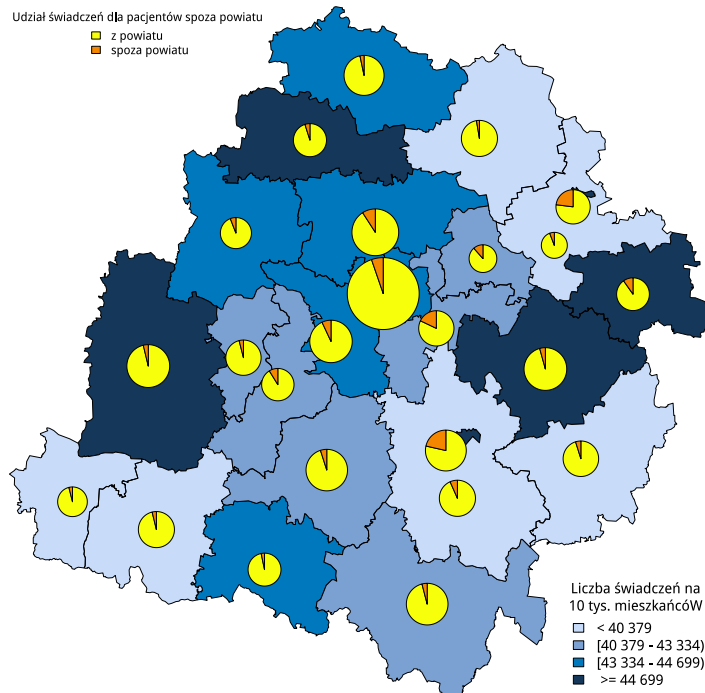

Źródło: Opracowanie DAiS na podstawie danych NFZ i GUS

Wykres 2.27: Liczba sprawozdanych świadczeń lekarzy POZ na 10 tys. ludności (2014)

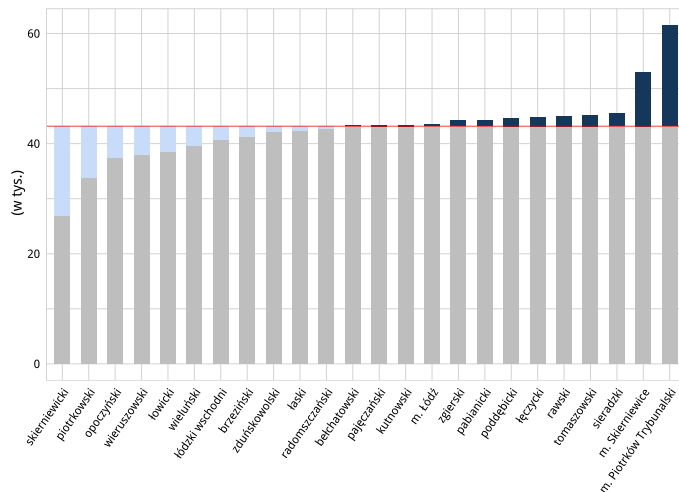

Źródło: Opracowanie DAiS na podstawie danych NFZ i GUS

Udział poszczególnych rodzajów świadczeń przedstawia Tabela 2.29. W 2014 w całym województwie łódzkim świadczenia - bilans zdrowia stanowiły 0,83% świadczeń lekarzy POZ, porady patronażowe 0,15%, świadczenia dla pacjentów z rozpoznaniem cukrzycy i/lub chorób układu krążenia 23,57% a świadczenia dla pacjentów z rozpoznaniem innym niż cukrzyca i/lub choroba układu krążenia 75,46%. Liczba, a co za tym idzie udział poszczególnych świadczeń może wynikać ze sposobu prowadzonej sprawozdawczości (NFZ w bazie danych ma dostęp do jednego sprawozdanego świadczenia). Liczba świadczeń w poszczególnych grupach wiekowych została przedstawiona w Tabeli 2.29.

Tabela 2.29: Udział poszczególnych świadczeń lekarzy POZ w powiatach (2014)

Powiat	Liczba świadczeniodawców sprawozdających świadczenia lekarzy POZ	Liczba świadczeń lekarzy POZ (w tys.)	% świadczeń dla pacjentów spoza POZ	Liczba świadczeń na pacjenta (lista aktywna)	% świadczeń - bilans zdrowia	% porad patronażowych	% świadczeń dla pacjentów z rozpoznaniami cukrzycy i/lub chorób układu krążenia	% świadczeń dla pacjentów bez rozpoznania cukrzycy i/lub chorób układu krążenia
bełchatowski	17	490	0,16	4,35	0,95	0,17	24,72	74,00
kutnowski	22	434	0,11	4,45	0,77	0,11	26,07	72,94
łaski	8	214	0,13	4,33	1,14	0,17	28,09	70,47
łęczycki	13	230	0,24	4,59	0,86	0,15	25,72	73,02
łowicki	20	308	0,19	4,09	0,63	0,07	26,48	72,63
łódzki wschodni	10	285	0,08	4,48	0,82	0,12	26,13	72,85
opoczyński	10	291	0,22	3,98	1,13	0,17	28,42	70,07
pabianicki	20	529	0,07	4,67	0,81	0,17	24,95	73,99
pajęczański	8	227	0,22	4,67	0,85	0,14	21,55	77,23
piotrkowski	11	309	0,28	4,96	0,78	0,08	23,77	75,10
poddębicki	11	187	0,23	4,58	0,88	0,12	29,90	68,87
radomszczański	20	495	0,21	4,43	0,55	0,12	15,94	83,17
rawski	10	223	0,24	4,32	1,23	0,19	28,36	69,99
sieradzki	23	544	0,21	4,60	1,04	0,13	20,22	78,41
skierniewicki	7	103	0,13	4,15	1,34	0,21	21,69	76,63
tomaszowski	29	539	0,18	4,78	0,84	0,11	22,13	76,75
wieluński	18	307	0,40	4,11	1,04	0,17	26,13	72,26
wieruszowski	9	160	0,50	3,94	1,52	0,17	22,32	75,49
zduńskowolski	12	286	0,08	4,35	0,97	0,14	12,65	86,15
zgierski	29	729	0,09	4,44	0,76	0,17	24,73	74,26
brzeziński	8	128	0,30	4,46	0,85	0,13	27,86	70,85
m. Łódź	129	3 066	0,07	4,28	0,59	0,16	23,48	75,71
m. Piotrków Trybunalski	16	464	0,13	4,86	1,26	0,12	24,37	74,11
m. Skierniewice	8	258	0,10	4,19	1,24	0,22	17,80	80,63

Źródło: Opracowanie DAiS na podstawie danych NFZ

Tabela 2.30: Liczba sprawozdanych świadczeń lekarzy POZ (w tys.) w podziale na grupy wiekowe

Powiat	≤ 2	3 – 5	6 – 10	11 – 17	18 – 24	25 – 44	45 – 64	65+
bełchatowski	35	32	29	22	20	79	158	115
kutnowski	20	19	20	17	17	63	139	139
łaski	11	10	10	8	9	33	65	67
łęczycki	12	11	11	9	10	35	70	73
łowicki	16	16	15	14	13	44	92	98
łódzki wschodni	20	20	19	15	12	41	81	78
opoczyński	15	15	16	14	13	45	88	86
pabianicki	33	31	29	20	19	81	150	164

Powiat	≤ 2	3 – 5	6 – 10	11 – 17	18 – 24	25 – 44	45 – 64	65+
pajęczański	12	9	10	9	10	31	68	79
piotrkowski	13	14	15	14	14	50	91	97
poddębicki	11	9	10	8	8	29	56	57
radomszczański	26	25	26	23	21	69	145	161
rawski	17	16	16	12	10	31	61	59
sieradzki	34	32	33	27	25	78	155	162
skierniewicki	6	5	5	5	5	14	29	34
tomaszowski	31	31	29	24	19	76	157	171
wieluński	18	16	15	13	12	42	91	101
wieruszowski	9	9	8	8	7	24	47	47
zduńskowolski	22	21	19	15	11	37	78	83
zgierski	45	48	43	32	26	103	207	224
brzeziński	7	7	7	6	5	18	37	40
m. Łódź	179	167	145	113	110	424	880	1 048
m. Piotrków Trybunalski	31	30	28	22	18	70	130	134
m. Skierniewice	20	20	18	13	10	39	71	67
suma	644	612	575	464	424	1 557	3 145	3 386

Źródło: Opracowanie DAiS na podstawie danych NFZ

Świadczenia Pielęgniarki Podstawowej Opieki Zdrowotnej w województwie łódzkim

Najwięcej świadczeń pielęgniarki POZ udzielono w powiecie m. Łódź (10 913), a najmniej w powiecie brzeziński (50). Tabela 2.31 przedstawia liczbę świadczeń pielęgniarek POZ dla wszystkich powiatów województwa łódzkiego. Udział poszczególnych rodzajów świadczeń przedstawia Tabela 2.32. W 2014 w całym województwie łódzkim porady profilaktyczne w programie profilaktyki gruźlicy stanowiły 52,15% świadczeń pielęgniarki POZ, porady patronażowe 47,24%, a świadczenia dla pacjentów spoza list świadczeniobiorców 0,61%.

Tabela 2.31: Liczba sprawozdanych świadczeń pielęgniarki POZ w powiatach (2014)

Powiat	Liczba świadczeniodawców sprawozdających świadczenia pielęgniarki POZ	Liczba świadczeniodawców sprawozdających świadczenia pielęgniarki POZ na 10 tys. mieszkańców	Liczba świadczeń pielęgniarki POZ	% świadczeń dla pacjentów spoza powiatu	Liczba świadczeń na 10 tys. ludności	Liczba świadczeń na 10 tys. ludności (standar.)
bełchatowski	15	1,32	3 799	3,92	335	365
kutnowski	13	1,30	1 086	1,20	109	117
łaski	7	1,38	962	2,08	190	198
łęczycki	9	1,75	928	2,26	181	192
łowicki	17	2,13	926	2,27	116	122
łódzki wschodni	8	1,14	551	5,99	79	80
opoczyński	9	1,16	1 483	5,39	191	188

Powiat	Liczba świadczeniodawców sprawozdających świadczenia pielęgniarstwa POZ	Liczba świadczeniodawców sprawozdających świadczenia pielęgniarstwa POZ na 10 tys. mieszkańców	Liczba świadczeń pielęgniarstwa POZ	% świadczeń dla pacjentów spoza powiatu	Liczba świadczeń na 10 tys. ludności	Liczba świadczeń na 10 tys. ludności (standar.)
pabianicki	15	1,25	2 106	4,23	176	186
pajęczański	8	1,53	1 089	1,38	208	223
piotrkowski	9	0,98	497	3,22	54	54
poddębicki	11	2,63	1 485	1,82	355	382
radomszczański	13	1,12	608	1,97	52	58
rawski	10	2,02	728	0,69	147	143
sieradzki	21	1,76	1 416	2,47	118	123
skierniewicki	7	1,83	495	1,41	130	120
tomaszowski	19	1,59	3 299	2,58	277	291
wieluński	14	1,81	745	3,49	96	100
wieruszowski	8	1,90	590	9,66	140	148
zduńskowolski	8	1,18	605	0,66	89	94
zgierski	22	1,33	2 482	7,25	150	162
brzeziński	3	0,97	50	-	16	16
m. Łódź	83	1,18	10 913	6,33	155	163
m. Piotrków Trybunalski	11	1,45	1 136	11,62	150	156
m. Skierniewice	7	1,44	641	7,64	132	128

Źródło: Opracowanie DAiS na podstawie danych NFZ i GUS

Tabela 2.32: Udział poszczególnych świadczeń pielęgniarstwa POZ w powiatach (2014)

Powiat	Liczba świadczeniodawców sprawozdających świadczenia pielęgniarstwa POZ	Liczba świadczeń pielęgniarstwa POZ	% porad profilaktyki gruźlicy	% porad patronażowych	% świadczeń dla pacjentów spoza listy świadczeniobiorców
bełchatowski	15	3 799	72,62	27,24	0,13
kutnowski	13	1 086	49,17	50,83	-
łaski	7	962	44,59	55,30	0,10
łęczycki	9	928	65,41	34,59	-
łowicki	17	926	58,64	41,36	-
łódzki wschodni	8	551	26,50	73,14	0,36
opoczyński	9	1 483	13,89	80,65	5,46
pabianicki	15	2 106	55,84	44,11	0,05
pajęczański	8	1 089	27,09	72,45	0,46
piotrkowski	9	497	31,19	68,81	-
poddębicki	11	1 485	60,81	39,19	-
radomszczański	13	608	22,20	74,67	3,12

Powiat	Liczba świadczeniiodawców sprawozdających świadczenia pielęgniarstwa POZ	Liczba świadczeń pielęgniarstwa POZ	% porad profilaktyki gruźlicy	% porad patronażowych	% świadczeń dla pacjentów spoza listy świadczeniobiorców
rawski	10	728	4,67	95,05	0,27
sieradzki	21	1 416	33,97	64,76	1,27
skierniewicki	7	495	3,03	96,16	0,81
tomaszowski	19	3 299	80,87	18,98	0,15
wieluński	14	745	23,49	73,29	3,22
wieruszowski	8	590	30,00	59,83	10,17
zduńskowolski	8	605	23,47	76,20	0,33
zgierski	22	2 482	57,86	42,14	-
brzeziński	3	50	10,00	90,00	-
m. Łódź	83	10 913	59,44	40,49	0,06
m. Piotrków Trybunalski	11	1 136	38,03	61,97	-
m. Skierniewice	7	641	31,36	68,64	-

Źródło: Opracowanie DAiS na podstawie danych NFZ

Świadczenia Położnej Podstawowej Opieki Zdrowotnej w województwie łódzkim

Najwięcej świadczeń położnej POZ udzielono w powiecie m. Łódź (32 864), a najmniej w powiecie skierniewicki (1 046). Tabela 2.33 przedstawia liczbę świadczeń położnej POZ dla wszystkich powiatów województwa łódzkiego. Z kolei udział poszczególnych rodzajów świadczeń przedstawia Tabela 2.34. W 2014 w całym województwie łódzkim wizyty patronażowe stanowiły 83,37% świadczeń położnej POZ, wizyty w opiece pooperacyjnej 0,01%, wizyty w edukacji przedporodowej 16,60%, a świadczenia dla pacjentów spoza list świadczeniobiorców 0,01%.

Tabela 2.33: Liczba sprawozdanych świadczeń położnej POZ w powiatach (2014)

Powiat	Liczba świadczeniiodawców sprawozdających świadczenia położnej POZ	Liczba świadczeniiodawców sprawozdających świadczenia położnej POZ na 10 tys. mieszkańców	Liczba świadczeń położnej POZ	% świadczeń dla pacjentów spoza powiatu	Liczba świadczeń na 10 tys. kobiet	Liczba świadczeń na 10 tys. kobiet (standar.)
belchatowski	15	1,32	7 486	3,23	1 299	933
kutnowski	17	1,70	4 038	1,09	778	570
łaski	5	0,99	3 742	3,42	1 447	1 223
łęczycki	9	1,75	2 167	0,74	824	600
łowicki	18	2,25	3 163	1,52	768	531
łódzki wschodni	9	1,28	3 891	5,17	1 069	740

Powiat	Liczba świadczeniodawców sprawozdających świadczenia położnej POZ	Liczba świadczeniodawców sprawozdających świadczenia położnej POZ na 10 tys. mieszkańców	Liczba świadczeń położnej POZ	% świadczeń dla pacjentów spoza powiatu	Liczba świadczeń na 10 tys. kobiet	Liczba świadczeń na 10 tys. kobiet (standar.)
opoczyński	8	1,03	3 955	0,96	1 007	728
pabianicki	14	1,17	7 454	3,80	1 173	936
pajęczański	5	0,96	1 970	0,10	749	474
piotrkowski	10	1,09	1 777	1,63	383	252
poddębicki	11	2,63	1 686	0,71	798	566
radomszczański	18	1,55	5 116	0,94	866	641
rawski	8	1,62	2 888	0,66	1 155	684
sieradzki	16	1,34	6 728	3,51	1 100	767
skierniewicki	6	1,57	1 046	1,72	542	308
tomaszowski	24	2,01	12 788	8,59	2 064	2 040
wieluński	10	1,29	3 822	0,42	965	615
wieruszowski	5	1,18	2 068	1,26	970	619
zduńskowolski	9	1,33	2 761	0,29	790	512
zgierski	25	1,52	7 428	2,37	860	655
brzeziński	7	2,26	1 393	0,79	872	539
m. Łódź	96	1,36	32 864	1,80	854	667
m. Piotrków Trybunalski	11	1,45	5 431	5,08	1 356	943
m. Skierniewice	8	1,64	3 234	0,80	1 273	701

Źródło: Opracowanie DAiS na podstawie danych NFZ i GUS

Tabela 2.34: Udziałów poszczególnych świadczeń położnej POZ w powiatach (2014)

Powiat	Liczba świadczeniodawców sprawozdających świadczenia położnej POZ	Liczba świadczeń położnej POZ	% wizyt w edukacji przedporodowych	% wizyt w opiece pooperacyjnych	% wizyt patronażowych	% świadczeń dla pacjentów spoza listy świadczeniobiorców
bełchatowski	15	7 486	26,45	-	73,47	0,08
kutnowski	17	4 038	9,21	-	90,74	0,05
łaski	5	3 742	39,23	-	60,77	-
łęczycki	9	2 167	7,66	-	92,34	-
łowicki	18	3 163	8,38	0,19	91,43	-
łódzki wschodni	9	3 891	15,57	-	84,43	-
opoczyński	8	3 955	15,60	-	84,40	-
pabianicki	14	7 454	21,18	-	78,82	-
pajęczański	5	1 970	2,28	-	97,72	-
piotrkowski	10	1 777	18,01	-	81,99	-
poddębicki	11	1 686	6,82	-	93,18	-

Powiat	Liczba świadczeniodawców sprawozdających świadczenia położnej POZ	Liczba świadczeń położnej POZ	% wizyt w edukacji przedporodowych	% wizyt w opiece pooperacyjnych	% wizyt patronażowych	% świadczeń dla pacjentów spoza listy świadczeniobiorców
radomszczański	18	5 116	3,56	0,06	96,38	-
rawski	8	2 888	2,08	-	97,92	-
sieradzki	16	6 728	17,58	-	82,42	-
skierniewicki	6	1 046	8,22	-	91,78	-
tomaszowski	24	12 788	51,97	-	48,03	-
wieluński	10	3 822	5,76	0,03	94,22	-
wieruszowski	5	2 068	7,98	-	92,02	-
zduńskowolski	9	2 761	5,36	-	94,64	-
zgierski	25	7 428	13,73	-	86,27	-
brzeziński	7	1 393	3,52	0,07	96,41	-
m. Łódź	96	32 864	9,55	0,02	90,40	0,02
m. Piotrków Trybunalski	11	5 431	16,04	-	83,96	-
m. Skierniewice	8	3 234	3,09	-	96,91	-

Źródło: Opracowanie DAiS na podstawie danych NFZ

Świadczenia nocnej i świątecznej opieki zdrowotnej w województwie łódzkim

Najwięcej świadczeń nocnej i świątecznej opieki zdrowotnej udzielono w powiecie m. Łódź (86 330), a najmniej w powiecie brzeziński (3 640). Tabela 2.35 przedstawia liczbę świadczeń nocnej i świątecznej opieki zdrowotnej dla wszystkich powiatów województwa łódzkiego. Z kolei udział poszczególnych rodzajów świadczeń przedstawia Tabela 2.35. W 2014 w całym województwie łódzkim porady ambulatoryjne stanowiły 93,97% świadczeń nocnej i świątecznej opieki zdrowotnej, porady wyjazdowe 5,87% a porady dla pacjentów z UE/EFTA 0,15%.

Tabela 2.35: Liczba sprawozdanych świadczeń nocnej i świątecznej opieki zdrowotnej w powiatach (2014)

Powiat	Liczba świadczeniodawców sprawozdających świadczenia nocnej i świątecznej opieki zdrowotnej	Liczba świadczeń nocnej i świątecznej opieki zdrowotnej	% świadczeń dla pacjentów spoza powiatu	Liczba świadczeń na 10 tys. ludności	Liczba świadczeń na 10 tys. ludności (standar.)
bełchatowski	1	19 939	11,18	1 761	1 718
kutnowski	1	11 146	8,50	1 115	1 139
łaski	1	7 937	15,14	1 570	1 573
łęczycki	1	8 323	23,66	1 622	1 621
łowicki	1	10 594	5,94	1 325	1 314
łódzki wschodni	1	12 391	33,62	1 767	1 716
opoczyński	1	12 259	6,86	1 576	1 505
pabianicki	1	15 600	10,65	1 305	1 305

Powiat	Liczba świadczeniodawców sprawozdających świadczenia nocnej i świątecznej opieki zdrowotnej	Liczba świadczeń nocnej i świątecznej opieki zdrowotnej	% świadczeń dla pacjentów spoza powiatu	Liczba świadczeń na 10 tys. ludności	Liczba świadczeń na 10 tys. ludności (standar.)
pajęczański	1	9 590	7,24	1 834	1 823
piotrkowski	-	-	-	-	-
poddębicki	1	4 090	14,25	979	975
radomszczański	1	18 460	9,52	1 594	1 599
rawski	1	7 719	17,13	1 562	1 534
sieradzki	1	21 948	6,44	1 835	1 796
skierniewicki	-	-	-	-	-
tomaszowski	1	20 390	7,45	1 710	1 670
wieluński	1	13 553	12,46	1 748	1 735
wieruszowski	1	5 332	8,85	1 264	1 254
zduńskowolski	1	16 302	6,20	2 406	2 359
zgierski	1	19 374	13,31	1 174	1 165
brzeziński	1	3 640	26,18	1 176	1 174
m. Łódź	4	86 330	8,54	1 223	1 285
m. Piotrków Trybunalski	1	23 274	43,69	3 078	3 034
m. Skierniewice	1	13 560	40,93	2 787	2 739

Źródło: Opracowanie DAiS na podstawie danych NFZ i GUS

Tabela 2.36: Udziałów poszczególnych świadczeń nocnej opieki i świątecznej zdrowotnej w powiatach (2014)

Powiat	Liczba świadczeniodawców sprawozdających świadczenia nocnej opieki zdrowotnej	Liczba świadczeń nocnej opieki zdrowotnej	% świadczeń ambulatoryjnych	% świadczeń wyjazdowych	% świadczeń dla pacjentów z UE
bełchatowski	1	19 939	96,89	2,81	0,30
kutnowski	1	11 146	94,91	5,09	-
łaski	1	7 937	96,76	3,24	-
łęczycki	1	8 323	93,14	6,85	0,01
łowicki	1	10 594	94,47	5,53	-
łódzki wschodni	1	12 391	95,13	4,86	0,01
opoczyński	1	12 259	96,85	2,33	0,82
pabianicki	1	15 600	88,49	11,28	0,22
pajęczański	1	9 590	94,52	5,26	0,23
piotrkowski	-	-	-	-	-
poddębicki	1	4 090	93,01	6,99	-
radomszczański	1	18 460	91,18	8,43	0,39
rawski	1	7 719	96,90	3,10	-
sieradzki	1	21 948	98,71	0,91	0,38
skierniewicki	-	-	-	-	-
tomaszowski	1	20 390	96,61	3,37	0,01

Powiat	Liczba świadczeniodawców sprawozdających świadczenia nocnej opieki zdrowotnej	Liczba świadczeń nocnej opieki zdrowotnej	% świadczeń ambulatoryjnych	% świadczeń wyjazdowych	% świadczeń dla pacjentów z UE
wieluński	1	13 553	92,28	7,14	0,58
wieruszowski	1	5 332	96,08	3,92	-
zduńskowolski	1	16 302	98,58	1,40	0,02
zgierski	1	19 374	94,93	5,07	-
brzeziński	1	3 640	93,79	6,18	0,03
m. Łódź	4	86 330	89,94	10,04	0,01
m. Piotrków Trybunalski	1	23 274	95,79	3,90	0,31
m. Skierniewice	1	13 560	97,03	2,85	0,12

Źródło: Opracowanie DAiS na podstawie danych NFZ

2.3.3 Listy aktywne

Według list aktywnych w 2014 (stan na czerwiec) w Polsce działały 6 453 podmioty Podstawowej Opieki Zdrowotnej (POZ). Spośród nich najwięcej znajdowało się w województwach o największej liczbie ludności tj. mazowieckim, śląskim, wielkopolskim, małopolskim i dolnośląskim. W województwie łódzkim funkcjonowały 463 podmioty. Liczbę podmiotów POZ w poszczególnych województwach przedstawiono na Wykresie 2.28, a w poszczególnych łódzkich powiatach na Wykresie 2.29.

Różnice w liczbie podmiotów podanych w poprzedniej części dokumentu a obecnej wynikają głównie z faktu, iż lista aktywna dotyczy tylko lekarzy POZ oraz przedstawia stan na miesiąc czerwiec 2014 roku. Z kolei dane sprawozdawcze odnoszą się do całego roku 2014 oraz uwzględniają wszystkie typy świadczeń. W 2014 roku istniały podmioty, które zakończyły działalność przed czerwcem lub rozpoczęły ją po tym miesiącu. Istniały też podmioty nie posiadające umowy z zakresu świadczeń lekarza POZ. Ponadto kilkanaście podmiotów posiada listę aktywną, jednak nie sprawozdają świadczeń z zakresu lekarza POZ. Na podstawie danych sprawozdawczych świadczenia POZ realizowane są także przez Szpitalne Oddziały Ratunkowe jak i Izby Przyjęć - dotyczy to świadczeń w zakresie NSOL.

W 2014 roku do jednego podmiotu POZ zapisanych było średnio 5,7 tys. osób. Średnio podmioty o największej liczbie zapisanych pacjentów występowały w województwach mazowieckim (7,2 tys.) oraz pomorskim (7,1 tys.). Z kolei podmioty o średnio najmniejszej liczbie zapisanych pacjentów znajdowały się w województwach podlaskim (4,6 tys.) oraz lubelskim (4,7 tys.). W województwie łódzkim średnio do jednego świadczeniodawcy Podstawowej Opieki Zdrowotnej zapisanych było 5,3 tys. pacjentów, co plasowało to województwo na ósmym miejscu w Polsce. Średnią liczbę pacjentów zapisanych do podmiotów POZ w województwach przedstawiono na Wykresie 2.30. Spośród powiatów województwa łódzkiego największą liczbą pacjentów zapisanych do jednego świadczeniodawcy POZ charakteryzowały się następujące powiaty: powiat opoczyński, powiat m. Skierniewice oraz powiat łódzki wschodni. Powiaty skierniewicki, brzeziński i poddębicki cechowały się z kolei najniższymi wartościami tej statystyki. Średnią liczbę pacjentów zapisanych do podmiotów POZ w powiatach województwa łódzkiego przedstawiono na Wykresie 2.31.

W 2014 roku 37,01 mln osób zapisanych było do jednego podmiotu Podstawowej Opieki Zdrowotnej (stan na czerwiec). Oznacza to, że 96 na 100 mieszkańców Polski było w czerwcu 2014 roku zapisanych do podmiotów POZ. Najwyższym wskaźnikiem osób zapisanych do POZ w stosunku do liczby ludności cechowały się województwa wielkopolskie (98,0 na 100 mieszkańców), łódzkie (97,8 na 100 mieszkańców) i kujawsko-pomorskie (97,6 na 100 mieszkańców). Najmniejszym, województwa opolskie (92,0 na 100 mieszkańców) oraz podlaskie (92,2 na 100 mieszkańców). Liczbę osób zapisanych do podmiotów POZ w przeliczeniu na 100 mieszkańców województwa przedstawiono na Wykresie 2.32. W łódzkich powiatach

zaobserwować można znaczne zróżnicowanie pod względem liczby unikalnych pacjentów (tj. zliczając pojedynczo przypadki zapisania do kilku podmiotów POZ) zarejestrowanych u świadczeniodawców w powiecie w przeliczeniu na stu mieszkańców powiatu. Omawiana statystyka waha się od 65 (powiat skierniewicki) do 127 (powiat m. Skierniewice). Zauważyć też można powiaty, w których liczba zapisanych pacjentów przekraczała liczbę mieszkańców (powiat m. Łódź, powiat rawski, powiat m. Piotrków Trybunalski, powiat m. Skierniewice). Wynika to ze znacznej skali migracji pacjentów i zapisywania się na listy aktywne nie w powiecie zamieszkania. Jest to zjawisko obserwowalne w skali całego kraju. Zwłaszcza duże ośrodki miejskie są często bardziej obciążone pacjentami w POZ niż wskazywałoby na to liczba ich mieszkańców, gdyż zapisują one pacjentów z powiatów ościennych, a największe z całego województwa, czy kraju. Liczbę osób zapisanych do podmiotów POZ w przeliczeniu na 100 mieszkańców powiatów województwa łódzkiego przedstawiono na Wykresie 2.33.

Wykres 2.28: Liczba podmiotów POZ w województwach Polski (stan na czerwiec 2014)

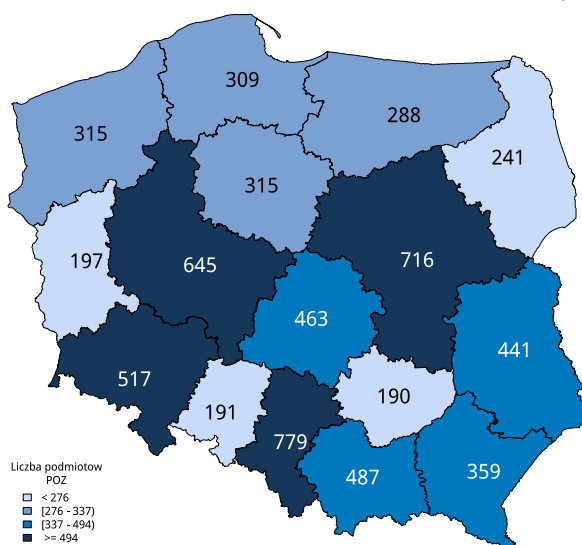

Źródło: Opracowanie DAiS na podstawie danych NFZ

Wykres 2.29: Liczba podmiotów POZ w powiatach województwa łódzkiego (stan na czerwiec 2014)

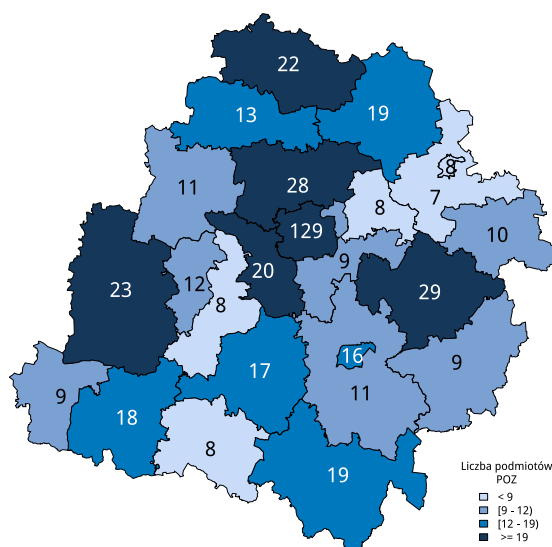

Źródło: Opracowanie DAiS na podstawie danych NFZ

Wykres 2.30: Średnia liczba pacjentów zapisanych do pojedynczego świadczeniodawcy POZ (w tys.) w województwach Polski (stan na czerwiec 2014)

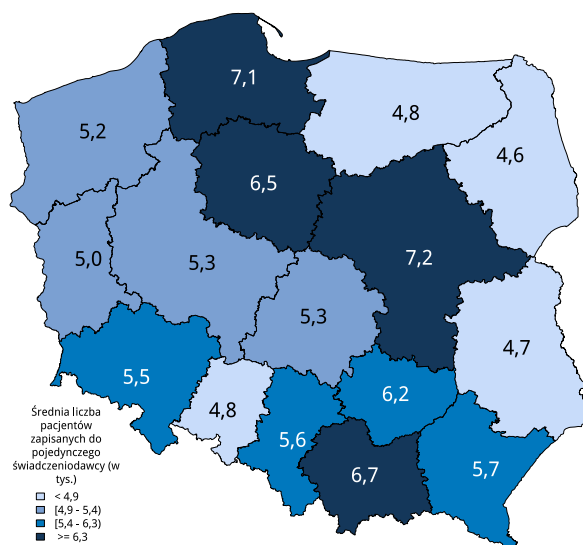

Źródło: Opracowanie DAiS na podstawie danych NFZ

Wykres 2.31: Średnia liczba pacjentów zapisanych do pojedynczego świadczeniodawcy POZ (w tys.) w powiatach województwa łódzkiego (stan na czerwiec 2014)

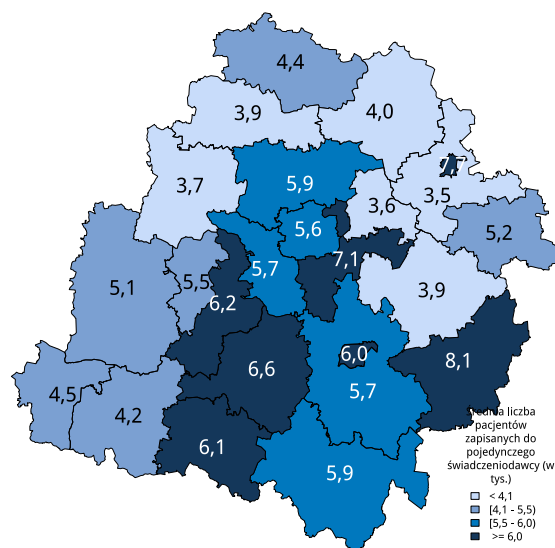

Źródło: Opracowanie DAiS na podstawie danych NFZ

Wykres 2.32: Liczba osób zapisanych do podmiotów POZ na 100 mieszkańców w województwach Polski (stan na czerwiec 2014)

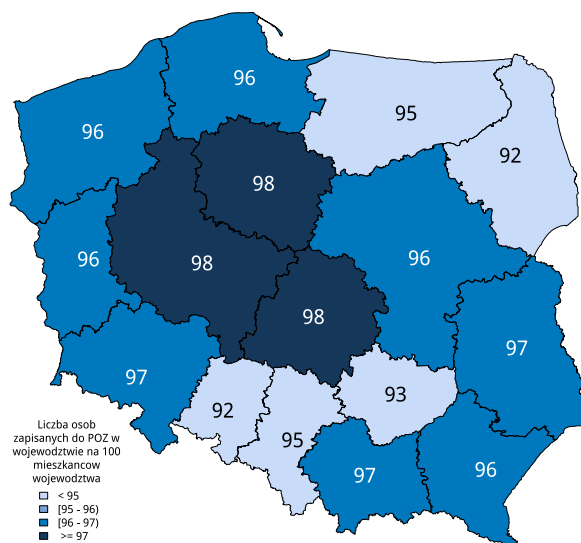

Źródło: Opracowanie DAiS na podstawie danych NFZ i GUS

Wykres 2.33: Liczba osób zapisanych do podmiotów POZ na 100 mieszkańców w powiatach województwa łódzkiego (stan na czerwiec 2014)

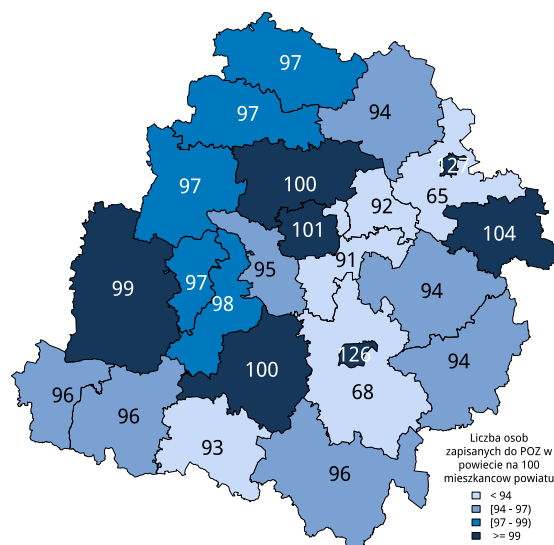

Źródło: Opracowanie DAiS na podstawie danych NFZ i GUS

2.4 Wykorzystanie nagłej opieki medycznej

Dokonano analizy list aktywnych pacjentów pod kątem świadczeń udzielonych w ramach Szpitalnych Oddziałów Ratunkowych, Izb Przyjęć oraz Opieki Nocnej i Świątecznej. Zgłoszenie się pacjenta do takiej formy opieki podyktowane jest nagłą potrzebą zdrowotną, której nie może zaspokoić w pozostałych formach opieki.

Do nocnej i świątecznej opieki zdrowotnej pacjenci zgłaszają się z następujących powodów: nagłego zachorowania, nagłego pogorszenia stanu zdrowia, gdy nie ma objawów sugerujących bezpośrednie zagrożenie życia lub istotny uszczerbek na zdrowiu, a zastosowane środki domowe lub leki dostępne bez recepty nie przyniosły spodziewanej poprawy, gdy zachodzi obawa, że oczekiwanie na otwarcie przychodni może wpłynąć niekorzystnie na stan zdrowia. Świadczenia nocnej i świątecznej opieki lekarskiej są bezpłatne

i udzielane bez skierowania. W ramach nocnej i świątecznej opieki lekarskiej natomiast, nie można uzyskać wizyty kontrolnej w związku z leczeniem rozpoczętym wcześniej, recepty na leki stosowane stale w związku z przewlekłym schorzeniem oraz rutynowego zaświadczenia o stanie zdrowia¹⁸.

Świadczenia w szpitalnym oddziale ratunkowym (SOR) udzielone są w trybie nagłym pacjentowi znajdującemu się w stanie nagłego zagrożenia zdrowotnego. Obejmują również świadczenia, które ze względu na stan zdrowia pacjenta wymagają niezwłocznego podjęcia czynności związanych z diagnostyką i leczeniem. Nie mogą być zrealizowane w tym czasie przez świadczeniodawców udzielających świadczeń w innych rodzajach. Gdy to konieczne świadczenia obejmują zapewnienie transportu w celu zachowania ciągłości leczenia¹⁹.

Jednakże teza praktyczna, zgłaszana przez środowisko medyczne jest taka, iż występują 2 główne powody dla których pacjenci korzystają z ww. form opieki: (1) wydarzenie nagłe, wobec czego pacjent musi pilnie zaspokoić potrzebę zdrowotną na poziomie takiej formy opieki lub uzyskać dostęp świadczenia wyższego rzędu (hospitalizacji), (2) pacjenci zazwyczaj decydują się na taką formę opieki zdrowotnej, gdyż kolejka diagnostyczna jest zbyt długa.

Jednakże, ze względu na sposób gromadzenia danych nie jest możliwe bezpośrednie zdefiniowanie tej grupy pacjentów.

Dane te dają jednak możliwość wyłączenia z analiz części pacjentów z grupy (1) tj. tych pacjentów, których przyczyną zgłoszenia do SOR, IP lub NPL była konieczność uzyskania świadczenia wyższego rzędu (hospitalizacji). Z tego powodu z analizy wyłączono tych pacjentów, których hospitalizacje zostały sprawozdane do płatnika publicznego (NFZ) w ciągu 2 dni od daty wizyty.

Liczbę tę przeliczono na 100 pacjentów zapisanych do POZ (stan na czerwiec 2014) na poziomie województw, powiatów i podmiotów POZ. Omawiany wskaźnik, dalej nazywany będzie wskaźnikiem wykorzystania nagłej opieki medycznej (WWNOM). Przyjęto, że liczba takich przypadków powinna być proporcjonalna do liczby zapisanych pacjentów, a wahania wskaźnika powinny mieć przyczynę raczej w szeroko rozumianej dostępności do usług medycznych w regionie. Z drugiej strony na zróżnicowanie w wartościach wskaźnika wykorzystania opieki doraźnej duży wpływ będzie miała dostępność do SOR, izb przyjęć i punktów nocnej i świątecznej opieki medycznej. Znaczna liczba takich punktów w regionie będzie dodatkowo wpływać na omawiany wskaźnik (co widać na podstawie np. dużych miast). Przy szczegółowym i pogłębionym wnioskowaniu na podstawie danych zaprezentowanych poniżej należy wziąć pod uwagę opisane powyżej jak i wszelkie inne uwarunkowania lokalne.

Na poziomie województw omawianą statystykę zaprezentowano na Wykresie 2.34. Najwyższe wartości notowano w województwach pomorskim (35,5), zachodniopomorskim (33,4), śląskim (31,9), opolskim (31,2). Najniższe zaś w województwach lubuskim (23,5), dolnośląskim (24,2), warmińsko-mazurskim (24,7), wielkopolskim (26,0). W skali całego kraju wskaźnik wykorzystania nagłej opieki medycznej wyniósł 29,5. Na poziomie powiatów powyższą analizę przedstawiono na Wykresie 2.35. Spośród 24 powiatów województwa łódzkiego 10, czyli 42%, cechowało się wartością omawianego wskaźnika wyższą od ogólnopolskiej (29,5), a 10, czyli 42%, wyższą od wojewódzkiej (29,1). Skrajne wartości dla powiatów wyniosły 18,7 (powiat poddębicki) oraz 38,7 (powiat m. Piotrków Trybunalski). W skali kraju mediana dla powiatów wyniosła 27,8, co oznacza, że spośród łódzkich powiatów 10 notowało wskaźnik wykorzystania nagłej opieki medycznej powyżej, a 14 poniżej tej środkowej wartości.

Analizy wskaźnika wykorzystania nagłej opieki medycznej dokonano również na poziomie pojedynczych podmiotów POZ. Na Wykresie 2.36 zaprezentowano zróżnicowanie wewnątrz powiatów wśród świadczeniodawców POZ odnosząc ich wartości WWNOM do mediany dla podmiotów w Polsce (26,7) oraz mediany dla podmiotów w województwie (27,1). Wyraźnie ukazuje on przestrzenne rozmieszczenie podmiotów o wyższych i niższych wartościach WWNOM w województwie łódzkim. Na Wykresie 2.37 przedstawiono zależność pomiędzy liczbą osób zapisanych do podmiotu POZ (logarytm), a wskaźnikiem wykorzystania nagłej opieki medycznej w województwie łódzkim. Podobnie jak w całym kraju zauwa-

¹⁸Podstawa prawna: Zarządzenie Nr 64/2013/DSOZ Prezesa Narodowego Funduszu Zdrowia z dnia 15 listopada 2013 r. w sprawie warunków zawierania i realizacji umów w rodzaju podstawowa opieka zdrowotna w zakresie nocnej i świątecznej opieki zdrowotnej, z późn.zm.

¹⁹Podstawa prawna: Zarządzenie Nr 110/2015/BP Prezesa Narodowego Funduszu Zdrowia z dnia 31 grudnia 2015 r. w sprawie ogłoszenia jednolitego tekstu Zarządzenia Prezesa Narodowego Funduszu Zdrowia w sprawie określenia warunków zawierania i realizacji umów w rodzaju: leczenie szpitalne, z późn.zm.

żyć można dodatnią korelację pomiędzy liczbą tymi statystykami. W przypadku Polski współczynnik korelacji Pearsona wyniósł 0,17. Przy ograniczeniu wyłącznie do omawianego województwa: 0,16. Czyli zasadniczo pacjenci zapisani do większych podmiotów względnie częściej pacjenci korzystają z SOR-ów, izb przyjęć i z opieki nocnej i świątecznej. Biorąc pod uwagę, że średnia wielkość podmiotów jest skorelowana z liczbą ludności na poziomie powiatów (współczynnik korelacji Pearsona równy 0,32 - Wykres 2.38) zauważyć można wspomniany wcześniej wpływ dostępności do odpowiednich świadczeń na wartość wskaźnika wykorzystania nagłej opieki medycznej. Dlatego też podmioty POZ na podstawie WWNOM należy porównywać wyłącznie w przypadku, gdy pacjenci zapisani do tych podmiotów cechują się względnie podobną dostępnością (np. powiaty o podobnej liczbie ludności, gęstości zaludnienia).

Na Wykresie 2.39 przedstawiono zależność pomiędzy liczbą świadczeń lekarzy POZ udzielanych pacjentom z listy aktywnej a wskaźnikiem WWNOM dla poszczególnych powiatów województwa łódzkiego.

W Tabeli 2.37 przedstawiono liczbę zapisanych pacjentów oraz wskaźnik wykorzystania nagłej opieki medycznej u wybranych świadczeniodawców w omawianym województwie. Przedstawiono wszystkich świadczeniodawców, którzy spełniali przynajmniej jeden z poniższych warunków (1 – 4):

1. Cechowali się najwyższym wskaźnikiem wykorzystania nagłej opieki medycznej w swoim powiecie,
2. Cechowali się największą liczbą zapisanych pacjentów w swoim powiecie,
3. Znajdowali się wśród 10% podmiotów o najwyższym wskaźniku wykorzystania nagłej opieki medycznej w województwie,
4. Znajdowali się wśród 10% podmiotów o największej liczbie zapisanych pacjentów w województwie.

W Tabeli uwzględniono wyłącznie podmioty, do których zapisanych było co najmniej 500 pacjentów.

Wykres 2.34: Wskaźnik wykorzystania nagłej opieki medycznej w województwach Polski

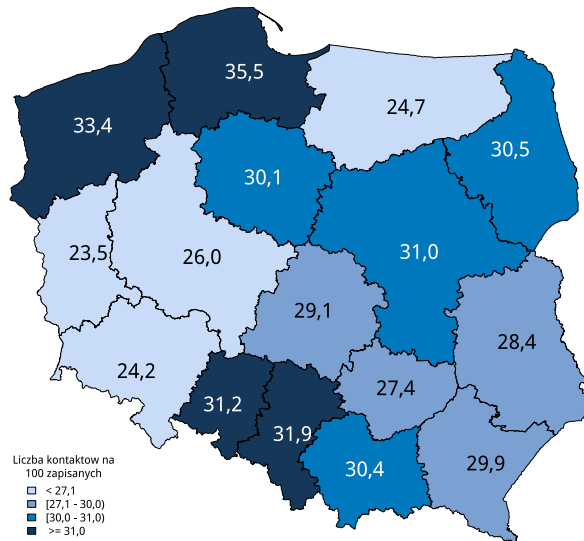

Źródło: Opracowanie DAiS na podstawie danych NFZ

Wykres 2.35: Wskaźnik wykorzystania nagłej opieki medycznej w powiatach województwa łódzkiego

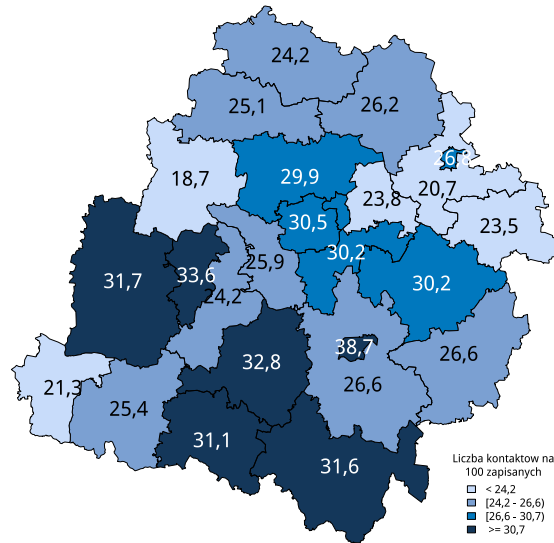

Źródło: Opracowanie DAiS na podstawie danych NFZ

Wykres 2.36: Udział podmiotów w powiecie, dla których wskaźnik wykorzystania nagłej opieki medycznej (WWNOM) przekroczył medianę dla Polski (kartogram) oraz medianę dla województwa (kartodiagram kołowy - kolorem czerwonym oznaczono podmioty przekraczające medianę dla województwa, kolorem zielonym podmioty nie przekraczające tej wartości).

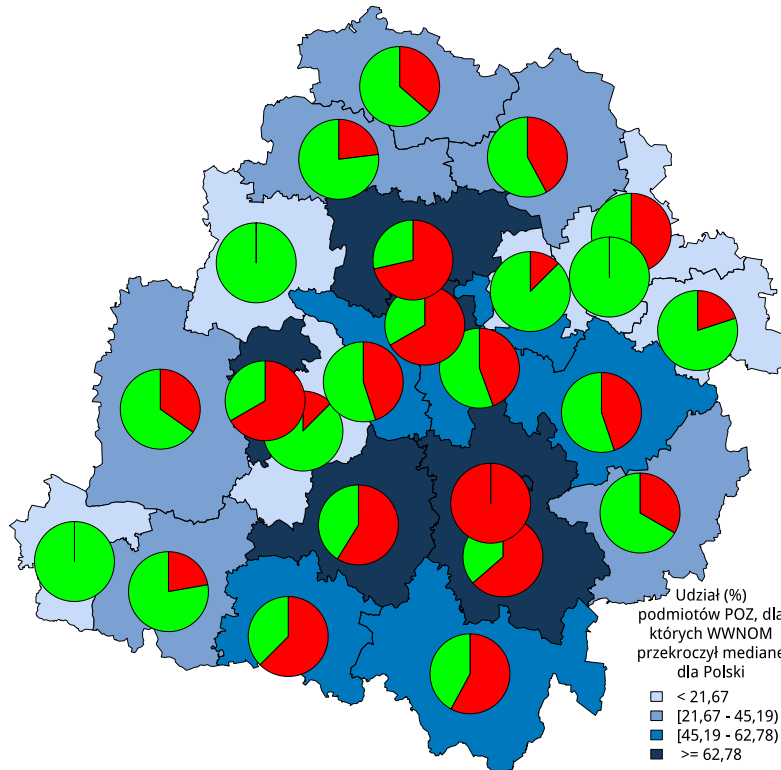

Źródło: Opracowanie DAiS na podstawie danych NFZ

Wykres 2.37: Zależność pomiędzy liczbą osób zapisanych do podmiotu POZ (logarytm), a wskaźnikiem wykorzystania nagłej opieki medycznej w województwie łódzkim, uwzględniono wyłącznie podmioty, do których zapisanych było przynajmniej 500 pacjentów

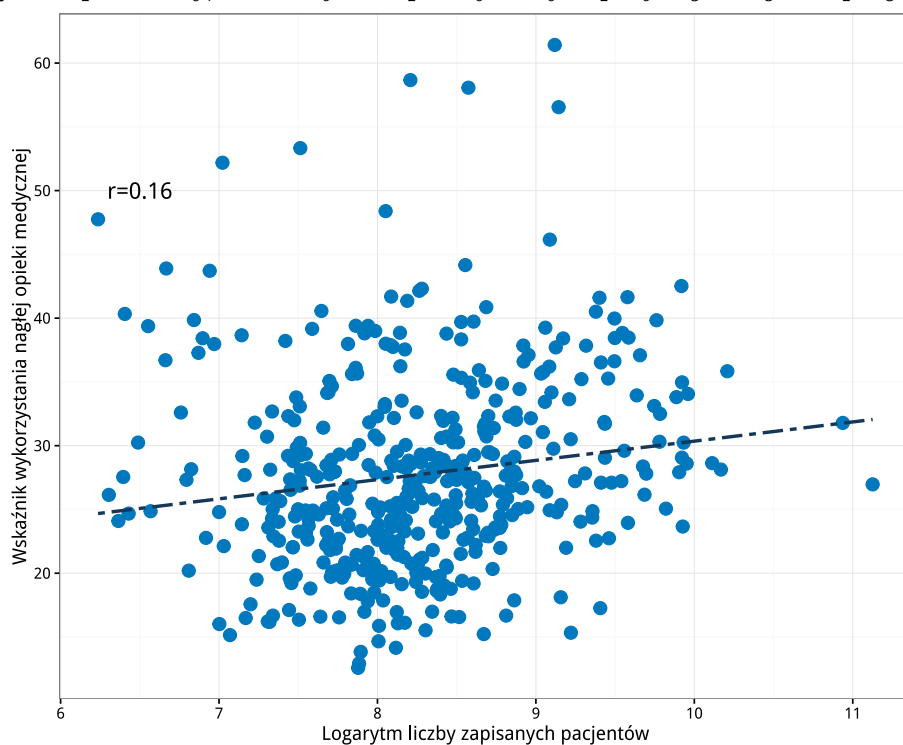

Źródło: Opracowanie DAiS na podstawie danych NFZ

Wykres 2.38: Zależność pomiędzy średnią liczbą pacjentów zapisanych do jednego POZ w powiecie (logarytm), a liczbą ludności (logarytm) - kropkami oznaczono powiaty w Polsce

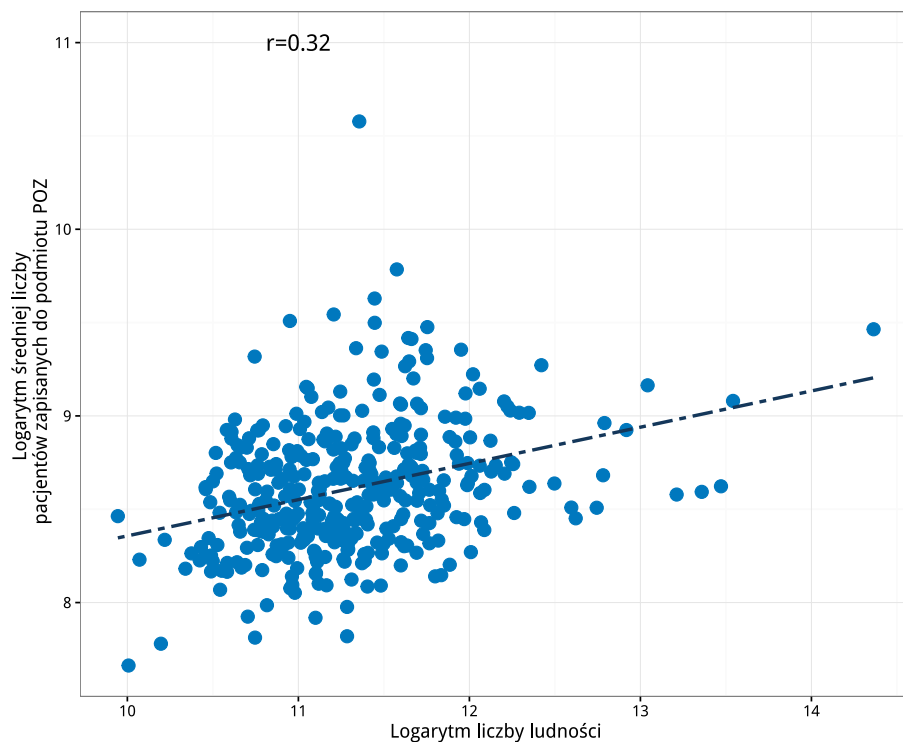

Źródło: Opracowanie DAiS na podstawie danych NFZ

Wykres 2.39: Wskaźnik WWNOM w zależności od liczby sprawozdanych świadczeń lekarzy POZ udzielanych pacjentom z listy aktywnej dla poszczególnych powiatów województwa łódzkiego

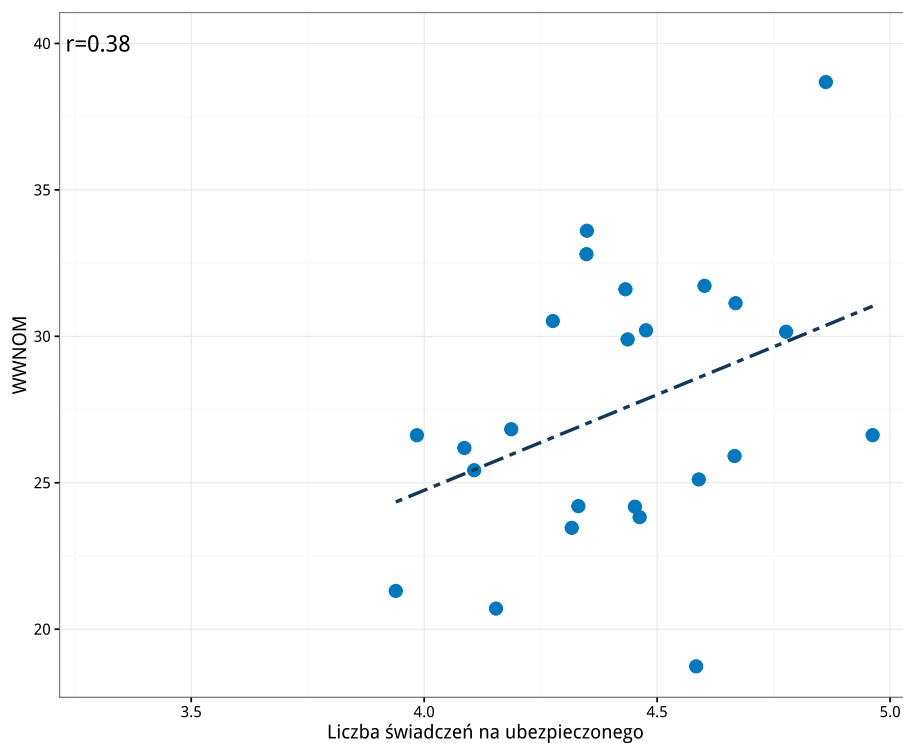

Źródło: Opracowanie DAiS na podstawie danych NFZ

Tabela 2.37: Wyróżnione podmioty POZ w województwie wg warunków (patrz tekst) - uwzględniono wyłącznie podmioty o co najmniej 500 zapisanych pacjentach

Nazwa podmiotu	powiat	Zapisanych pacjentów (w tys.)	WWNOM	Warunek 1	Warunek 2	Warunek 3	Warunek 4
"Megamed" sp. z o.o.	bełchatowski	20,99	28,6		x		x
Szpital Wojewódzki im. Jana Pawła II w Bełchatowie	bełchatowski	3,95	42,3			x	
Bełchatowskie Centrum Medyczne Niepubliczny Zakład Opieki Zdrowotnej	bełchatowski	20,30	42,5			x	x
Twoje Centrum Medyczne sp. z o.o.	bełchatowski	3,67	58,7	x		x	
Szpital Powiatowy w Brzezinach	brzeziński	8,65	26,4		x		
NZOZ "Medical-Med"	brzeziński	4,74	28,3	x			
Niepubliczny Zakład Opieki Zdrowotnej Medyk sp. z o.o.	kutnowski	12,22	27,1		x		x
Niepubliczny Zakład Opieki Zdrowotnej "Ikmed"	kutnowski	3,44	38,9	x		x	
Samorządowa Przychodnia Zdrowia w Tuszynie	łódzki wschodni	12,17	17,3				x
NZOZ "Med-Kol" sp. z o.o.	łódzki wschodni	13,06	27,1		x		x
Medar Pro	łódzki wschodni	3,25	41,7			x	
Niepubliczny Zakład Opieki Zdrowotnej Farm-Med	łódzki wschodni	3,88	42,1			x	

Nazwa podmiotu	powiat	Zapisanych pacjentów (w tys.)	WWNOM	Warunek 1	Warunek 2	Warunek 3	Warunek 4
Gminna Przychodnia Zdrowia - Przedsiębiorstwo Podmiotu Leczniczego	łódzki wschodni	9,35	56,5	x		x	
Gminny Publiczny Zespół Opieki Zdrowotnej w Łasku	łaski	24,65	28,6	x	x		x
Niepubliczny Zakład Opieki Zdrowotnej Medar	łęczycki	20,02	27,9		x		x
Niepubliczny Zakład Opieki Zdrowotnej Puls s.c.	łęczycki	3,82	32,6	x			
Niepubliczny Zakład Opieki Zdrowotnej Przychodnia Lekarska "Medyk" w Łowiczu	łowicki	7,85	32,1		x		
Niepubliczny Zakład Opieki Zdrowotnej Vitamed	łowicki	1,06	38,0	x			
Zespół Opieki Zdrowotnej dla Szkół Wyższych w Łodzi "Palma"	m. Łódź	11,84	22,6				x
Wojewódzki Ośrodek Medycyny Pracy - Centrum Profilaktyczno-Lecznicze w Łodzi	m. Łódź	20,47	23,7				x
Zespół Opieki Zdrowotnej Łódź-Bałuty	m. Łódź	67,89	27,0		x		x
Niepubliczny Zakład Opieki Zdrowotnej Multimed	m. Łódź	15,93	28,4				x
Przychodnia "Śrómieście"	m. Łódź	12,53	29,1				x
Przychodnia "Chojny"	m. Łódź	17,68	30,3				x
Niepubliczny Zakład Opieki Zdrowotnej Centrum Medyczne Wiesław Guziak	m. Łódź	12,53	31,7				x
Zespół Opieki Zdrowotnej Łódź-Polesie	m. Łódź	56,22	31,8				x
Niepubliczny Zakład Opieki Zdrowotnej Sanmed sp. z o.o.	m. Łódź	12,48	31,9				x
Miejskie Centrum Medyczne im. dr Karola Jonschera w Łodzi	m. Łódź	17,74	32,5				x
SP ZOZ Uniwersytecki Szpital Kliniczny im. Wojskowej Akademii Medycznej Um w Łodzi - Centralny Szpital Weteranów	m. Łódź	15,32	33,9				x
Przychodnia "Dąbrowa"	m. Łódź	21,16	34,1				x
Centra Medyczne Medyceusz	m. Łódź	27,13	35,8				x
Poradnia Lekarzy Rodzinnych	m. Łódź	15,63	37,1				x
Niepubliczny Zakład Opieki Zdrowotnej Medykus s.c.	m. Łódź	1,67	38,2			x	
Usamed Medycyna Rodzinna	m. Łódź	0,99	38,4			x	
Niepubliczny Zakład Opieki Zdrowotnej "Arka"	m. Łódź	2,94	39,0			x	
Niepubliczny Zakład Opieki Zdrowotnej Centrum Leczenia Rodziny	m. Łódź	1,97	39,2			x	
Niepubliczny Zakład Opieki Zdrowotnej Lekarz Rodzinny Ewa Karasiewicz	m. Łódź	2,81	39,4			x	
NZOZ All-Med Centrum Medyczne Specjalistyczne Gabinety Lekarskie	m. Łódź	0,70	39,4			x	
Instytut Centrum Zdrowia Matki Polki	m. Łódź	5,47	39,7			x	
Wojewódzki Specjalistyczny Szpital im. M. Pirogowa w Łodzi	m. Łódź	2,09	40,6			x	
Przychodnia Lekarska "Eskulap"	m. Łódź	5,92	40,9			x	
Miejska Przychodnia "Batory	m. Łódź	12,11	41,6			x	x

Nazwa podmiotu	powiat	Zapisanych pacjentów (w tys.)	WWNOM	Warunek 1	Warunek 2	Warunek 3	Warunek 4
Przychodnia Zdrowia dla Dzieci i Dorosłych Tolek	m. Łódź	1,03	43,7			x	
Centrum Medyczne Omnimed	m. Łódź	0,79	43,9			x	
Przychodnia Zdrowia Malinowa	m. Łódź	0,51	47,7			x	
NZOZ Eskulap	m. Łódź	3,14	48,4			x	
Wojewódzka Stacja Ratownictwa Medycznego w Łodzi	m. Łódź	1,83	53,3	x		x	
Powiatowy Zespół Opieki Zdrowotnej w Piotrkowie Trybunalskim	m. Piotrków Trybunalski	19,67	33,8		x		x
Niepubliczny Zakład Opieki Zdrowotnej "Arc-Med" s.c. Patryk Gemel, Milan Gemel	m. Piotrków Trybunalski	9,62	38,4			x	
Niepubliczny Zakład Opieki Zdrowotnej "Twoje Zdrowie" s.c.	m. Piotrków Trybunalski	13,99	38,8			x	x
Niepubliczny Zakład Opieki Zdrowotnej "Primmed" s.c.	m. Piotrków Trybunalski	11,83	40,5			x	x
Przedsiębiorstwo Podmiotu Leczniczego NZOZ Sante Anna Westrych	m. Piotrków Trybunalski	3,60	41,4			x	
Niepubliczny Zakład Opieki Zdrowotnej Hipokrates	m. Piotrków Trybunalski	8,85	46,2			x	
Piotrkowskie Centrum Zdrowia	m. Piotrków Trybunalski	1,12	52,2			x	
Niepubliczny Zakład Opieki Zdrowotnej Rodzina	m. Piotrków Trybunalski	5,29	58,1	x		x	
Niepubliczny Zakład Opieki Zdrowotnej "Kopernik" J. Napiórkowski sp.j.	m. Skierniewice	16,26	27,8		x		x
Przychodnia Rawka	m. Skierniewice	2,60	36,1	x			
Samodzielny Publiczny Zakład Opieki Zdrowotnej Szpital Powiatowy im. Edmunda Biernackiego w Opocznie	opoczyński	26,05	28,1		x		x
Niepubliczny Zakład Opieki Zdrowotnej "Vita-Med" s.c.	opoczyński	20,59	30,2	x			x
Niepubliczny Zakład Opieki Zdrowotnej Eskulap Poradnia Zdrowia Rodzinnego	pabianicki	20,37	29,1		x		x
Pabianickie Centrum Medyczne sp. z o.o.	pabianicki	14,16	29,6				x
Centrum Medyczne Ka-Med sp. z o.o.	pabianicki	2,60	39,4			x	
NZOZ Ledan	pabianicki	0,94	39,9	x		x	
Samodzielny Publiczny Zespół Opieki Zdrowotnej w Pajęcznie	pajęczański	14,54	38,5	x	x	x	x
Powiatowy Zespół Opieki Zdrowotnej w Piotrkowie Trybunalskim	piotrkowski	14,49	24,0		x		x
Niepubliczny Zakład Opieki Zdrowotnej Sul-Med Tomasz Klimczyk	piotrkowski	13,89	27,2				x
Niepubliczny Zakład Opieki Zdrowotnej-Zespół Poradni Lekarskich s.c.	piotrkowski	4,88	31,3	x			
Zespół Poradni "Zdrowie"	poddębicki	9,81	22,0		x		
Ośrodek Zdrowia w Poddębicach s.c. Mirosława Bernatek - Kwiecień, Leszek Magin	poddębicki	5,26	22,8	x			

Nazwa podmiotu	powiat	Zapisanych pacjentów (w tys.)	WWNOM	Warunek 1	Warunek 2	Warunek 3	Warunek 4
NZOZ Przychodnia Lekarska Medyk sp.j.	radomszczański	12,22	36,5				x
Niepubliczny Zakład Opieki Zdrowotnej "Medax"	radomszczański	13,30	36,6				x
Przychodnia Zdrowia w Radomsku	radomszczański	14,45	41,6	x	x	x	x
Niepubliczny Zakład Opieki Zdrowotnej "Raw - Medica" s.c.	rawski	16,08	26,2		x		x
Niepubliczny Zakład Opieki Zdrowotnej "Centrum Medyczne Verbena"	rawski	4,96	30,3	x			
Przychodnia Lekarska "Eskulap"	sieradzki	17,35	39,8		x	x	x
Szpital Wojewódzki im. Prymasa Kardynała Stefana Wyszyńskiego w Sieradzu	sieradzki	9,13	61,4	x		x	
Niepubliczny Zakład Opieki Zdrowotnej "Judyta"	skierniewicki	5,46	23,4		x		
Niepubliczny Zakład Opieki Zdrowotnej "Kawęczyn"	skierniewicki	1,93	24,3	x			
Centrum Medyczne NZOZ Almed Grażyna Dziubałtowska-Horyń	tomaszowski	17,10	33,1		x		x
Niepubliczny Zakład Opieki Zdrowotnej Przychodnia Lekarska "Tom-Med"	tomaszowski	12,79	35,3				x
Mirmed	tomaszowski	5,06	38,3			x	
"Eskulap" s.c.	tomaszowski	2,75	38,8			x	
Niepubliczny Zakład Opieki Zdrowotnej "Promyk"	tomaszowski	4,61	38,8			x	
Niepubliczny Zakład Opieki Zdrowotnej Med-Kom	tomaszowski	5,06	39,7	x		x	
Przychodnia Specjalistyczna "Medyk"	wieluński	11,58	24,9		x		
Niepubliczny Zakład Opieki Zdrowotnej "Vademecum"	wieluński	7,74	37,1	x			
Niepubliczny Zakład Opieki Zdrowotnej "Bonus" s.c. G. i A. Lis	wieruszowski	7,25	25,0	x	x		
Niepubliczny Zakład Opieki Zdrowotnej "Centrum Medyczne" sp. z o.o.	zduńskowolski	13,34	38,4		x	x	x
Niepubliczny Zakład Opieki Zdrowotnej Medicus sp. z o.o.	zduńskowolski	1,27	38,7			x	
Samodzielny Publiczny Zakład POZ w Zduńskiej Woli	zduńskowolski	13,31	40,0	x		x	x
Centrum Medyczne Ka-Med sp. z o.o.	zgierski	12,85	22,7				x
Samodzielny Publiczny Zakład Opieki Zdrowotnej Aleksandrów Ł.	zgierski	18,41	25,1				x
Miejski Zespół Przychodni Rejonowych w Zgierzu	zgierski	20,38	35,0		x		x
Niepubliczny Zakład Opieki Zdrowotnej "Polimedica"	zgierski	8,60	39,3			x	
Ga-Med Karolina Gauden	zgierski	0,60	40,3			x	
Wojewódzki Szpital Specjalistyczny im. Marii Skłodowskiej-Curie w Zgierzu	zgierski	5,19	44,2	x		x	

Opracowanie DAiS na podstawie NFZ

2.5 Kadry medyczne

Informacje dotyczące kadry medycznej za rok 2014 zostały opublikowane w dniu 30 kwietnia 2016 r. w tzw. mapach szpitalnych. Ze względu na objętość dokumentu postanowiono nie powtarzać treści już opublikowanych. Odsyłamy czytelnika do odpowiednich elementów map szpitalnych. Jednocześnie informujemy, że w kolejnej edycji map potrzeb zdrowotnych planowane jest przedstawienie sytuacji kadrowej w zawodach medycznych oraz w dziedzinach mających zastosowanie w ochronie zdrowia.

2.6 Zasoby sprzętowe

Informacje dotyczące zasobów sprzętowych za rok 2014 zostały opublikowane w dniu 30 kwietnia 2016 r. w tzw. mapach szpitalnych. Ze względu na objętość dokumentu postanowiono nie powtarzać treści już opublikowanych. Odsyłamy czytelnika do odpowiednich elementów map szpitalnych.



EFEKTYWNE DZIAŁANIE
PRZEZ MAPOWANIE



Część III

Prognoza

3.1 Prognoza stanu i struktury ludności

Prognozy demograficzne za analizowany okres są tożsame z tymi, które zostały opublikowane w dniu 30 kwietnia 2016 r. w tzw. mapach szpitalnych. Ze względu na objętość dokumentu postanowiono nie powtarzać treści już opublikowanych. Odsyłamy czytelnika do odpowiednich elementów map szpitalnych.

3.2 Prognoza liczby łóżek

Prognozowana liczba łóżek została przedstawiona w opublikowanych 30 kwietnia 2016 r. tzw. szpitalnych mapach potrzeb zdrowotnych. Ze względu na objętość dokumentu postanowiono nie powtarzać treści już opublikowanych. Odsyłamy czytelnika do odpowiednich elementów map szpitalnych. Następna prognoza liczby łóżek będzie przygotowana dla kolejnej edycji map szpitalnych publikowanych w maju 2018 r.

3.3 Prognoza świadczeń i świadczeniodawców

Prognostyczny model alokacji oddziałów pediatrycznych (tj. leczących choroby dziecięce uznane w niniejszym opracowaniu jako ogólnopediatryczne lub, co jest rzadsze choroby pediatryczne specjalistyczne – w przypadku gdy pododdział specjalistyczny jest główną częścią oddziału pediatrycznego) wywodzi się z obecnie obserwowanych wzorców hospitalizacji i decyzji migracyjnych pacjentów (wybór miejsca leczenia dziecka). Wzorce te zostały zdefiniowane na bazie danych prezentowanych w 2. części mapy. Współczynniki częstości hospitalizacji mieszkańców danego powiatu zostały obliczone jako liczba hospitalizacji (na oddziałach pediatrycznych niezależnie od miejsca hospitalizacji) w określonej grupie wieku (wyróżniono 3 grupy wiekowe: 0-5, 6-10, 11-17) w stosunku do populacji zamieszkałej danego powiatu).

Wzorzec decyzji migracyjnych został określony natomiast jako odsetek pacjentów z danego powiatu hospitalizowanych w poszczególnych szpitalach (zlokalizowanych lub nie w powiecie zamieszkania). Współczynniki te zostały również obliczone dla poszczególnych grup wieku. Analizowano tylko szpitale, które sprawozdały co najmniej 1 pacjenta poniżej 18. roku życia z rozpoznaniem ogólnopediatrycznym i posiadały oddział pediatrii ogólnej (VIII część kodu resortowego 4401).

Biorąc pod uwagę prognozę liczby ludności wg powiatów oraz przyjętych grup wieku opublikowaną przez Główny Urząd Statystyczny, jak również empiryczne wskaźniki wzorców hospitalizacji oraz decyzji migracyjnych otrzymano potencjalną liczbę hospitalizacji ogólnopediatrycznych w danym szpitalu. Wartością warunkującą rekomendację pozostawienia oddziału pediatrycznego była liczba hospitalizacji powyżej wartości brzegowej zdefiniowanej na poziomie 700 hospitalizacji zakwalifikowanych jako ogólnopediatryczne rocznie. Dla pozostałych szpitali rekomendacja polega na połączeniu lub przekształceniu istniejących oddziałów pediatrycznych w jednostki lecznictwa otwartego lub formy pośrednie.

Wykres 3.1: Prognoza liczby hospitalizacji ogólnopediatrycznych w kraju

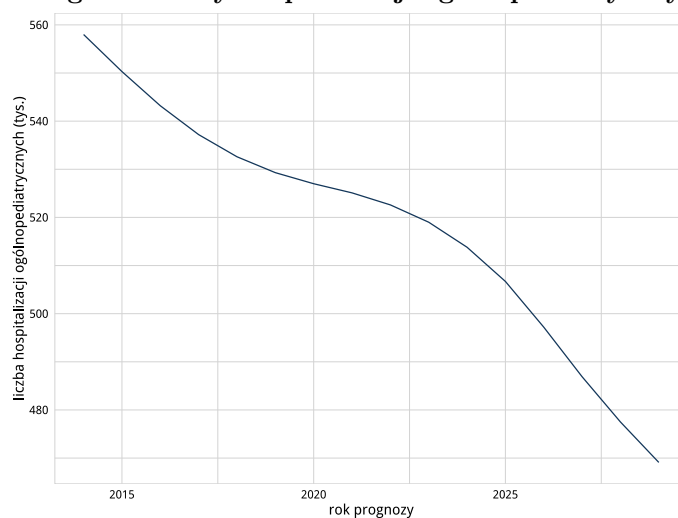

Źródło: Opracowanie DAiS na podstawie danych NFZ i GUS.

Wykres 3.2: Prognoza liczby hospitalizacji ogólnopediatrycznych w województwie

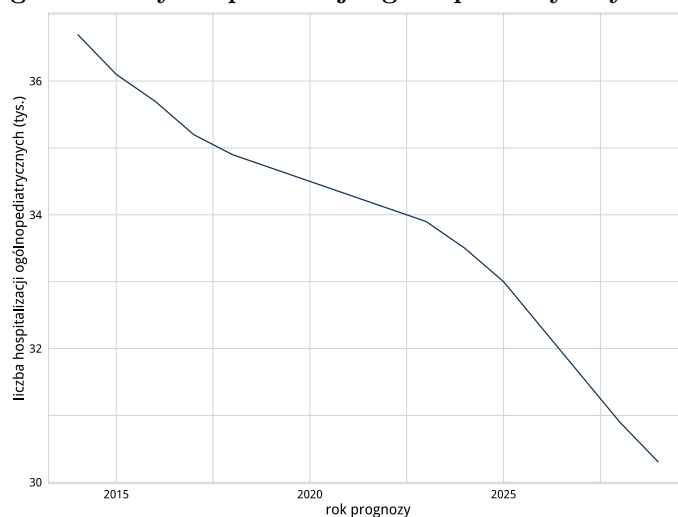

Źródło: Opracowanie DAiS na podstawie danych NFZ i GUS.

Tabela 3.1: Podstawowe statystyki dotyczące liczby i struktury hospitalizacji w poszczególnych województwach.

Województwo	Liczba analizowanych szpitali	Liczba analizowanych szpitali, które przekroczyły próg w 2014	Prognozowana liczba analizowanych szpitali, które przekroczą próg w 2020	Łączna prognozowana liczba hospitalizacji w szpitalach, które nie przekroczą progu w 2020 (tys.)
dolnośląskie	29	21	18	5,63
kujawsko-pomorskie	20	13	13	4,30
lubelskie	23	20	18	3,03
lubuskie	10	6	6	2,35
łódzkie	21	18	18	1,57
małopolskie	23	22	22	0,66

Województwo	Liczba analizowanych szpitali	Liczba analizowanych szpitali, które przekroczyły próg w 2014	Prognozowana liczba analizowanych szpitali, które przekroczą próg w 2020	Łączna prognozowana liczba hospitalizacji w szpitalach, które nie przekroczą prognozy w 2020 (tys.)
mazowieckie	43	37	34	5,59
opolskie	12	8	7	2,57
podkarpackie	21	19	18	1,56
podlaskie	16	11	10	3,26
pomorskie	20	18	18	1,22
śląskie	28	26	25	1,60
świętokrzyskie	12	10	10	0,53
warmińsko-mazurskie	22	15	13	4,94
wielkopolskie	32	25	24	4,39
zachodniopomorskie	19	14	13	3,52

Źródło: Opracowanie DAiS na podstawie danych NFZ i GUS.

Mapa 3.1: Szpitale, dla których prognozuje się przekroczenie prognozy 700 hospitalizacji z rozpoznaniem zakwalifikowanym jako ogólnopediatryczne w roku 2020. Wokół szpitali zakreślono trzydziestokilometrowe koła.

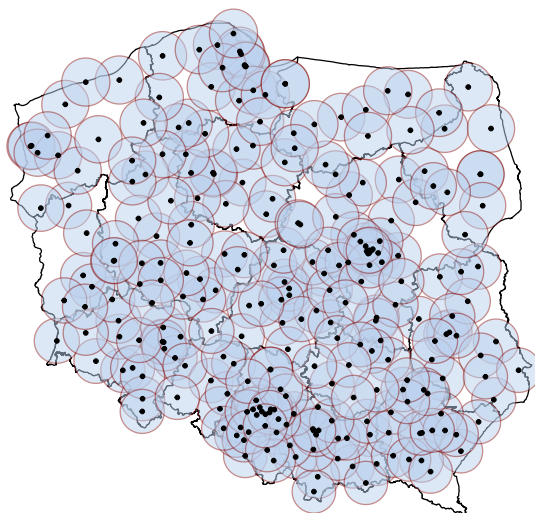

Źródło: Opracowanie DAiS na podstawie danych NFZ i GUS.

Tabela 3.2: Lista świadczeniodawców, dla których prognozuje się przekroczenie prognozy 700 hospitalizacji ogólnopediatrycznych w roku 2020

ID	Nazwa	Powiat
05.0002	Instytut Centrum Zdrowia Matki Polki	m. Łódź
05.0004	Szpital Wojewódzki im. Prymasa Kardynała Stefana Wyszyńskiego w Sieradzu	sieradzki
05.0005	Szpital Wojewódzki im. Jana Pawła II w Bełchatowie	bełchatowski
05.0007	Wojewódzki Szpital Zespolony im. Stanisława Rybickiego w Skierniewicach	m. Skierniewice

ID	Nazwa	Powiat
05.0008	Wojewódzki Szpital Specjalistyczny im. Marii Skłodowskiej-Curie w Zgierzu	zgierski
05.0010	Szpital Powiatowy w Radomsku	radomszczański
05.0011	SP ZOZ Uniwersytecki Szpital Kliniczny Nr 4 im. Marii Konopnickiej Uniwersytetu Medycznego w Łodzi	m. Łódź
05.0012	Tomaszowskie Centrum Zdrowia	tomaszowski
05.0013	Pabianickie Centrum Medyczne sp. z o.o.	pabianicki
05.0015	Zespół Opieki Zdrowotnej w Łęczycy	łęczycki
05.0016	Samodzielny Szpital Wojewódzki im. Mikołaja Kopernika w Piotrkowie Trybunalskim	m. Piotrków Trybunalski
05.0017	Niepubliczny Zakład Opieki Zdrowotnej "Kutnowski Szpital Samorządowy"	kutnowski
05.0021	Samodzielny Publiczny Zakład Opieki Zdrowotnej Wieluń	wieluński
05.0023	Samodzielny Publiczny Zakład Opieki Zdrowotnej Szpital Powiatowy im. Edmunda Biernackiego w Opocznie	opoczyński
05.0025	Centrum Dializa sp. z o.o.	łaski
05.0026	Zespół Opieki Zdrowotnej w Łowiczu	łowicki
05.0027	Zduńskowolski Szpital Powiatowy sp. z o.o.	zduńskowolski
05.0032	Szpital św. Ducha w Rawie Mazowieckiej	rawski

Źródło: Opracowanie DAiS na podstawie danych NFZ i GUS.