



EFEKTYWNE DZIAŁANIE PRZEZ MAPOWANIE



Mapa potrzeb zdrowotnych w zakresie objawów dla województwa dolnośląskiego

PROJEKT WSPÓLFINANSOWANY Z EUROPEJSKIEGO FUNDUSZU SPOŁECZNEGO W RAMACH PROGRAMU OPERACYJNEGO WIEDZA EDUKACJA ROZWÓJ



Fundusze Europejskie
Wiedza Edukacja Rozwój



Ministerstwo Zdrowia

Unia Europejska
Europejski Fundusz Społeczny



www.mapypotrzebzdrowotnych.mz.gov.pl

Spis treści

I	Aspekty demograficzne i epidemiologiczne	5
1.1	Demografia województwa i jego powiatów	6
1.2	Współczynniki chorobowości szpitalnej, chorobowości w ambulatoryjnej opiece specjalistycznej i zgłaszalności w podstawowej opiece zdrowotnej	6
1.3	Umieralność	10
II	Analiza stanu i wykorzystania zasobów	13
2.1	Lecznictwo szpitalne	15
2.2	Ambulatoryjna Opieka Specjalistyczna	42
2.2.1	Wybór poradni	42
2.2.2	Poradnia logopedyczna	44
2.2.3	Poradnia otorynolaryngologiczna	52
2.2.4	Poradnia neurologiczna	67
2.2.5	Poradnia gruźlicy i chorób płuc	81
2.2.6	Poradnia chirurgii ogólnej	87
2.2.7	Poradnia kardiologiczna	102
2.2.8	Poradnia neurologiczna dla dzieci	112
2.2.9	Poradnia chorób płuc	118
2.3	Podstawowa Opieka Zdrowotna	126
2.3.1	Podstawowa Opieka Zdrowotna w Polsce	126
2.3.2	Świadczenia Podstawowej Opieki Zdrowotnej	133
2.3.3	Listy aktywne	143
2.4	Wykorzystanie nagłej opieki medycznej	147
2.5	Kadra medyczna	156
2.6	Analiza sprzętu	156
III	Prognoza	157
3.1	Prognoza stanu i struktury ludności	158
3.2	Prognoza liczby łóżek	158



EFEKTYWNE DZIAŁANIE
PRZEZ MAPOWANIE



Część I

Aspekty demograficzne i epidemiologiczne

1.1 Demografia województwa i jego powiatów

Sytuacja demograficzna w analizowanym okresie została omówiona w opublikowanych 30 kwietnia 2016 r. tzw. szpitalnych mapach potrzeb zdrowotnych. Ze względu na objętość dokumentu postanowiono nie powtarzać treści już opublikowanych. Odsyłamy czytelnika do odpowiednich elementów map szpitalnych.

1.2 Współczynniki chorobowości szpitalnej, chorobowości w ambulatoryjnej opiece specjalistycznej i zgłaszalności w podstawowej opiece zdrowotnej

Chorobowość szpitalna

Współczynnik chorobowości szpitalnej wyraża liczbę osób hospitalizowanych wg miejsca zamieszkania z powodu analizowanej w niniejszym dokumencie grupy rozpoznań w ciągu roku w przeliczeniu na 100 tys. ludności¹. W województwie dolnośląskim współczynnik chorobowości szpitalnej wyniósł 0,6 tys. pacjentów na 100 tys. ludności. Był to 6. najniższy wynik w kraju.

Wykres 1.1: Empiryczny współczynnik chorobowości szpitalnej wg województwa zamieszkania pacjenta (2014)

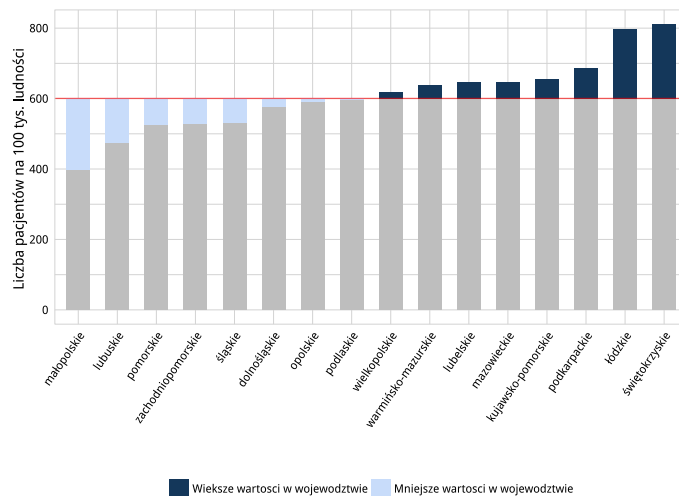

Źródło: opracowanie DAiS na podstawie danych GUS iNFZ.

W województwie dolnośląskim najwyższą wartością współczynnika chorobowości szpitalnej charakteryzowały się powiaty Iwówecki i górowski. Współczynnik wyniósł dla nich odpowiednio 1,1 tys. i 0,9 tys.

¹ W niektórych wpisach do bazy danych Narodowego Funduszu Zdrowia, kod TERYT pacjenta został uzupełniony w sposób błędny i uniemożliwiający jednoznaczną identyfikację jednostki administracyjnej, na terenie której mieszka pacjent. W takich przypadkach założono, że miejsce zamieszkania osoby hospitalizowanej odpowiada miejscu jej leczenia. Mimo niepełnej informacji, zastosowana metoda w najlepszy możliwy sposób pokazuje rzeczywiste wykorzystanie świadczeń publicznej opieki zdrowotnej przez lokalną społeczność.

Mapa 1.1: Empiryczny współczynnik chorobowości szpitalnej wg powiatu zamieszkania pacjenta (2014)

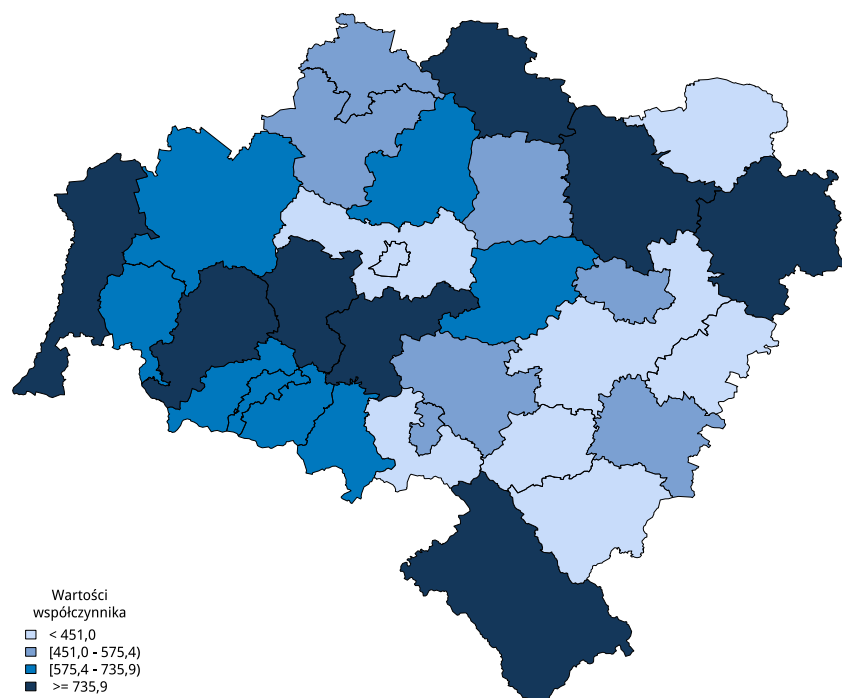

Źródło: opracowanie DAiS na podstawie danych GUS i NFZ.

Chorobowość AOS

Współczynnik chorobowości AOS wyraża liczbę pacjentów, którym udzielono choć jednej porady w ambulatoryjnej poradni specjalistycznej wg miejsca zamieszkania z powodu analizowanej w niniejszym dokumencie grupy rozpoznań w ciągu roku w przeliczeniu na 100 tys. ludności². W województwie dolnośląskim współczynnik chorobowości AOS wyniósł 2,0 tys. pacjentów na 100 tys. ludności. Był to 2. najniższy wynik w kraju.

²W niektórych wpisach do bazy danych Narodowego Funduszu Zdrowia, kod TERYT pacjenta został uzupełniony w sposób błędny i uniemożliwiający jednoznaczną identyfikację jednostki administracyjnej, na terenie której mieszka pacjent. W takich przypadkach założono, że miejsce zamieszkania osoby hospitalizowanej odpowiada miejscu jej leczenia. Mimo niepełnej informacji, zastosowana metoda w najlepszy możliwy sposób pokazuje rzeczywiste wykorzystanie świadczeń publicznej opieki zdrowotnej przez lokalną społeczność.

Wykres 1.2: Empiryczny współczynnik chorobowości AOS wg województwa zamieszkania pacjenta (2014)

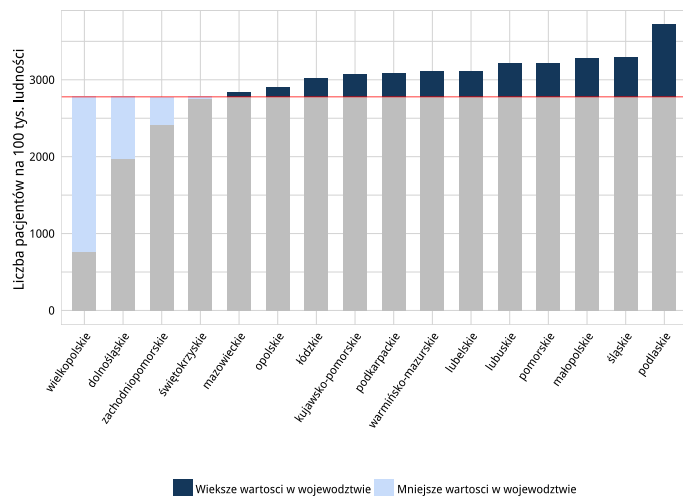

Źródło: opracowanie DAiS na podstawie danych GUS iNFZ.

W województwie dolnośląskim najwyższą wartością współczynnika chorobowości AOS charakteryzowały się powiaty legnicki i kamiennogórski. Współczynnik wyniósł dla nich odpowiednio 3,2 tys. i 3,0 tys.

Mapa 1.2: Empiryczny współczynnik chorobowości AOS wg powiatu zamieszkania pacjenta (2014)

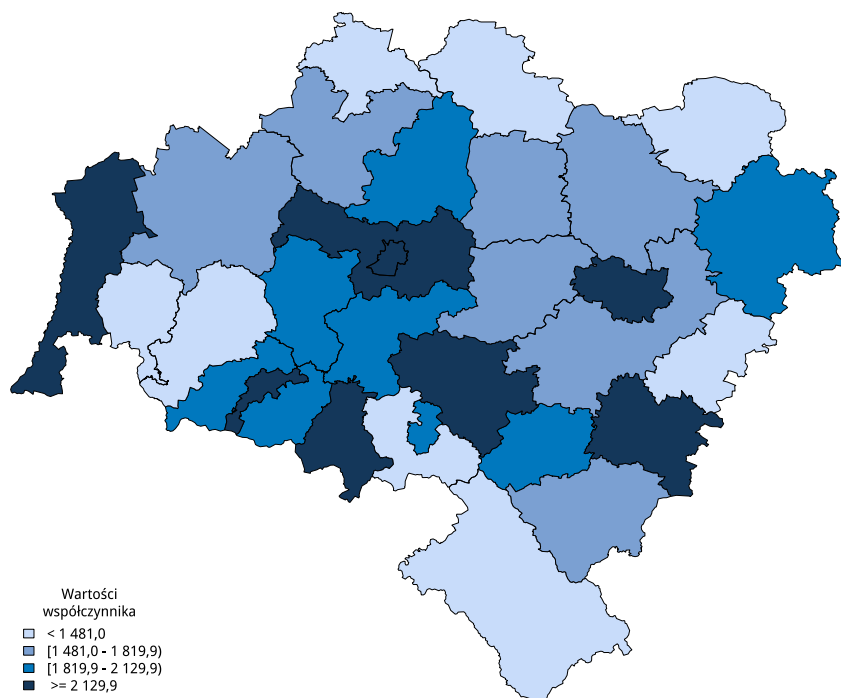

Źródło: opracowanie DAiS na podstawie danych GUS i NFZ.

Zgłaszalność w podstawowej opiece zdrowotnej

Współczynnik zgłaszalności w podstawowej opiece zdrowotnej (dalej: POZ) wyraża liczbę pacjentów, którzy choć raz skorzystali ze świadczeń POZ (tj. świadczenia lekarza POZ, pielęgniarki POZ lub położnej

POZ) wg miejsca zamieszkania w ciągu roku w przeliczeniu na 100 tys. ludności³. W województwie dolnośląskim współczynnik zgłaszalności w POZ wyniósł 67,6 tys. pacjentów na 100 tys. ludności. Był to 3. najniższy wynik w kraju.

Wykres 1.3: Empiryczny współczynnik zgłaszalności w POZ wg województwa zamieszkania pacjenta (2014)

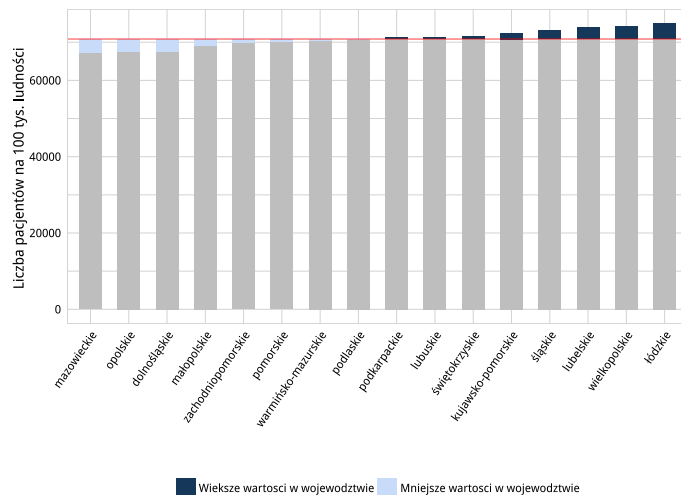

Źródło: opracowanie DAiS na podstawie danych GUS iNFZ.

W województwie dolnośląskim najwyższą wartością współczynnika zgłaszalności w POZ charakteryzowały się powiaty górowski i lubiński. Współczynnik wyniósł dla nich odpowiednio 75,2 tys. i 74,1 tys.

Mapa 1.3: Empiryczny współczynnik zgłaszalności w POZ wg powiatu zamieszkania pacjenta (2014)

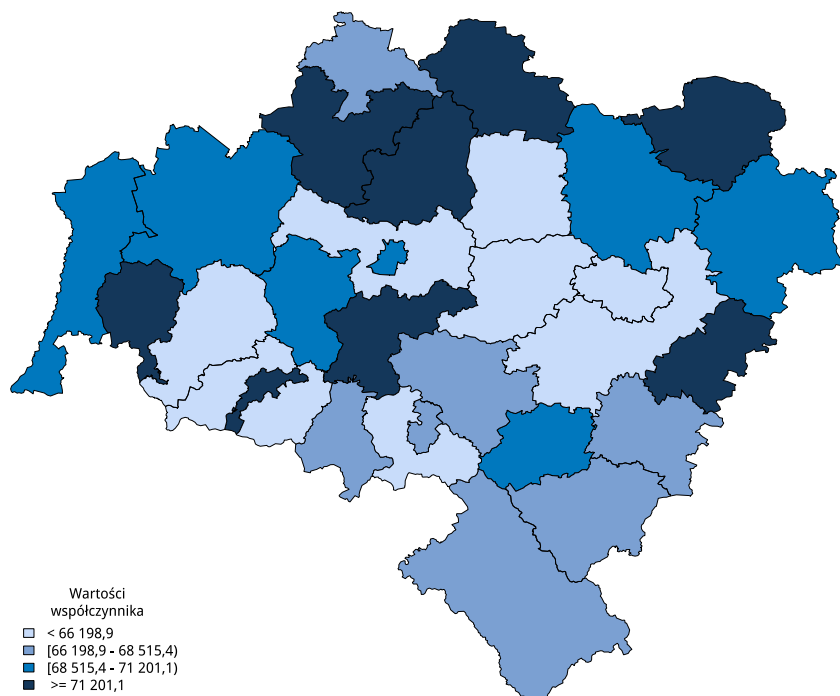

Źródło: opracowanie DAiS na podstawie danych GUS i NFZ.

³W niektórych wpisach do bazy danych Narodowego Funduszu Zdrowia, kod TERYT pacjenta został uzupełniony w sposób błędny i uniemożliwiający jednoznaczną identyfikację jednostki administracyjnej, na terenie której mieszka pacjent. W takich przypadkach założono, że miejsce zamieszkania osoby hospitalizowanej odpowiada miejscu jej leczenia. Mimo niepełnej informacji, zastosowana metoda w najlepszy możliwy sposób pokazuje rzeczywiste wykorzystanie świadczeń publicznej opieki zdrowotnej przez lokalną społeczność.

1.3 Umieralność

Analizowana grupa przyczyn zgonów obejmuje kody ICD-10 : N99, R00-R99. W okresie 2012-2014 w województwie dolnośląskim stwierdzono 5037 zgonów z powodu przyczyn niedokładnie określonych, z których 52% dotyczyło osób w wieku 65 lat i starszym, 60,3% zmarłych stanowili mężczyźni. Współczynnik rzeczywisty umieralności z powodu tych chorób w województwie dolnośląskim wynosił 57,7/100 tys. ludności i był niższy od ogólnopolskiego o 11,6%. Poziom umieralności mężczyzn jest nieznacznie niższy niż w kraju (o 1,0%), natomiast poziom umieralności kobiet jest niższy niż w kraju o 23,9%. Współczynnik rzeczywisty umieralności mężczyzn plasował województwo na 10. miejscu, kobiet na 12., licząc od wartości najwyższych. Po wyeliminowaniu różnic w strukturze wieku mieszkańców województwa i Polski (wskaźnik SMR) zagrożenie życia mieszkańców województwa tymi chorobami jest niższe od ogólnopolskiego o 14,4%. Wartość SMR w województwie dolnośląskim plasuje je na 10. miejscu w Polsce, licząc od województwa o najwyższej wartości (Wykres 1.4). Wśród mężczyzn wskaźnik SMR jest niższy o 2,9% od ogólnopolskiego, wśród kobiet jest niższy o 27,4%. Wartości wskaźników SMR wśród mężczyzn i kobiet są na miejscach odpowiednio 10. i 12., licząc od najwyższych wartości (Wykres 1.5).

Wykres 1.4: Standaryzowany wskaźnik umieralności w województwie na tle innych województw i kraju

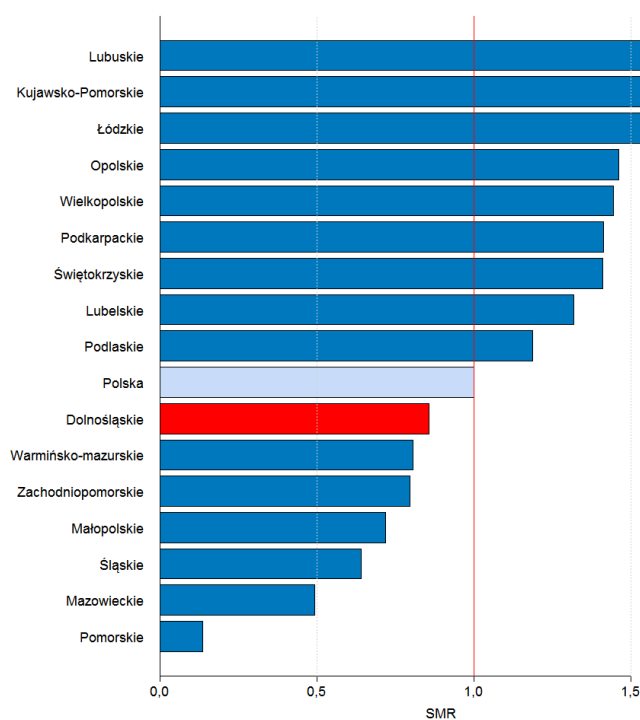

Źródło: opracowanie na podstawie danych NIZP-PZH.

Wykres 1.5: Standaryzowany wskaźnik umieralności w podziale na płeć, w województwie na tle innych województw i kraju

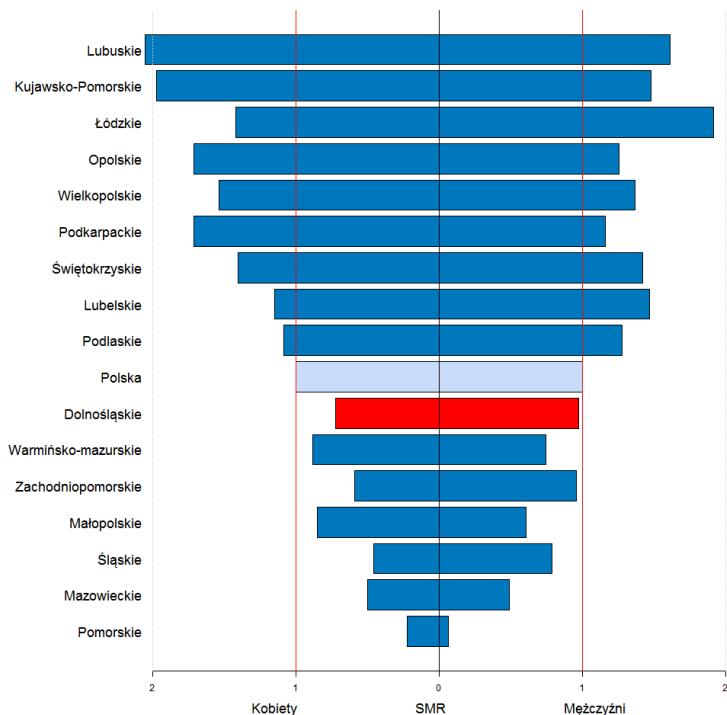

Źródło: opracowanie na podstawie danych NIZP-PZH.

Mapa 1.4: Umieralność w powiatach - liczba zgonów oraz współczynnik rzeczywisty umieralności

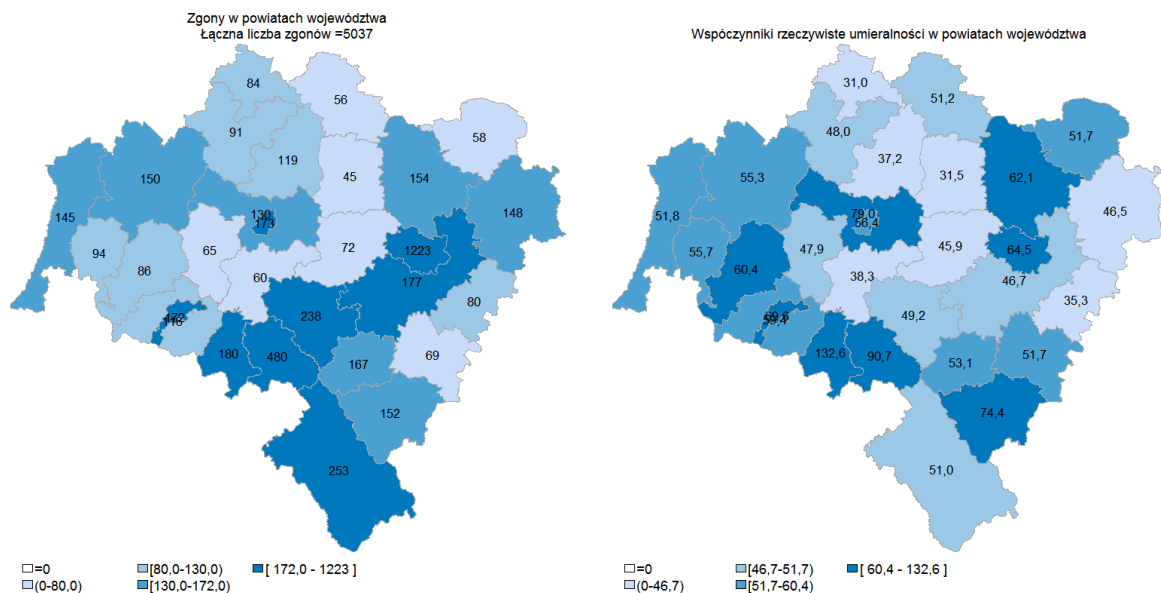

Źródło: opracowanie na podstawie danych NIZP-PZH.

Wykres 1.6: Umieralność w powiatach - standaryzowany wskaźnik umieralności ogółem

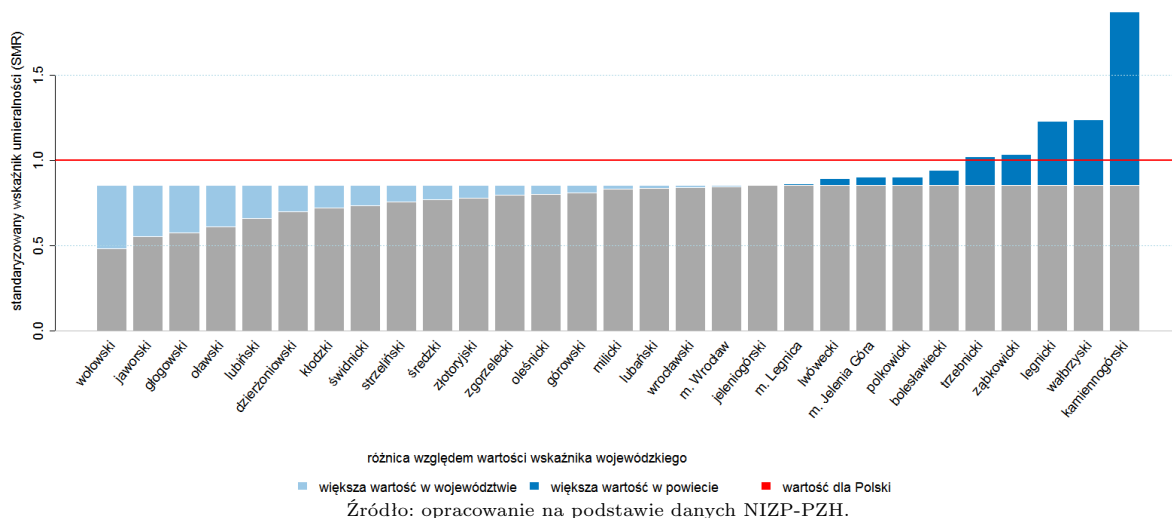

Wykres 1.7: Umieralność w powiatach - standaryzowany wskaźnik umieralności w podziale na płeć

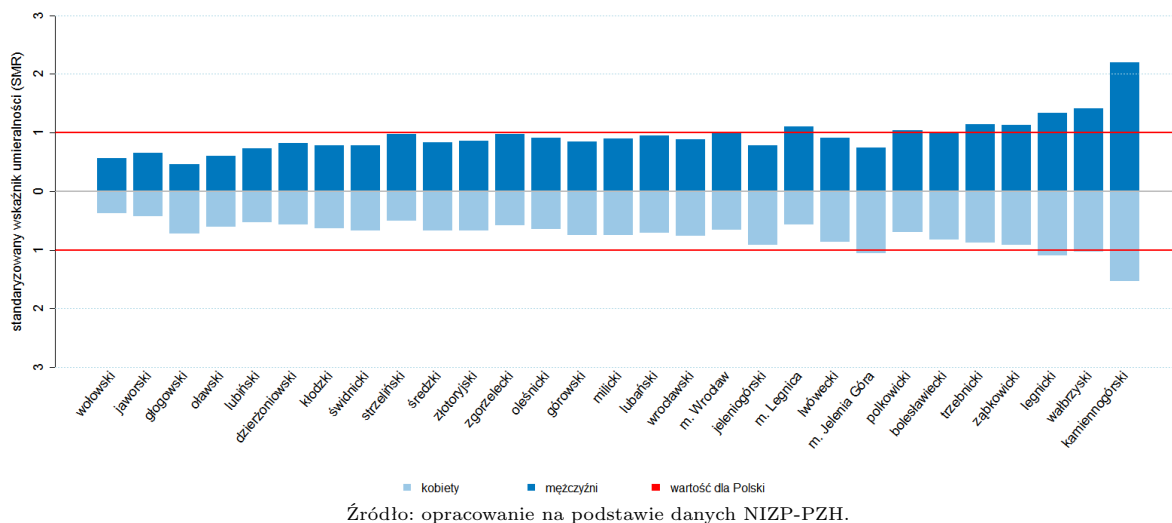

Liczbę zgonów i współczynnik rzeczywisty umieralności w poszczególnych powiatach województwa przedstawiono na Mapie 1.4. Standaryzowany wskaźnik umieralności w poszczególnych powiatach ogółem i w podziale na płeć przedstawiono na Wykresach 1.6 i 1.7. SMR w powiatach województwa wahał się pomiędzy 0,482 a 1,874. W 5/29 powiatów województwa dolnośląskiego umieralność z powodu przyczyn niedokładnie określonych jest wyższa od ogólnopolskiej (Wykres 1.6). Na szczególną uwagę zasługuje sytuacja w powiecie kamiennogórskim, w którym wskaźnik umieralności (SMR równy 1,874) należy do 10% najwyższych w kraju.



EFEKTYWNE DZIAŁANIE
PRZEZ MAPOWANIE



Ministerstwo Zdrowia

Część II

Analiza stanu i wykorzystania zasobów

2.1 Lecznictwo szpitalne

Na potrzeby niniejszego opracowania wykorzystano dane jednostkowe Narodowego Funduszu Zdrowia (dalej: NFZ) dotyczące świadczeń szpitalnych sprawozdanych⁴ za rok 2014. Przez tego typu świadczenie, rozumie się produkty z katalogu 1a oraz 1b, które zostały zakończone w 2014 roku (na potrzeby poszczególnych analiz uwzględniono również te części hospitalizacji, które wykraczały poza rok 2014). Świadczenia realizowane w ramach umowy z płatnikiem w rodzaju rehabilitacja lecznicza zostały poddane oddzielnej analizie – tabele, zestawienia i grafiki dotyczącego tego typu świadczeń zostały jednoznacznie oznaczone. Zwraca się uwagę, że w części tabel dane są prezentowane w tys. do 2 miejsc po przecinku (tzn. wartości są zaokrąglane do części setnych). Stąd też wartość 0,00 wskazuje, że analizowana zmienna przyjęła wartość bliską zeru (nie większą niż 5). Tabela 2.1 prezentuje zbiór rozpoznań wg Międzynarodowej Statystycznej Klasyfikacji Chorób i Problemów Zdrowotnych ICD-10, które zostały uwzględnione w dalszej analizie omawianej grupy chorób⁵.

Tabela 2.1: Wykaz rozpoznań wg ICD-10 uwzględnionych w analizie

R00	R19	R41	R59	R80
R01	R20	R42	R60	R81
R02	R21	R43	R61	R82
R03	R22	R44	R62	R83
R04	R23	R45	R63	R84
R05	R25	R46	R64	R85
R06	R26	R47	R68	R86
R07	R27	R48	R69	R87
R09	R29	R49	R70	R89
R10	R30	R50	R71	R90
R11	R31	R51	R72	R91
R12	R32	R52	R73	R92
R13	R33	R53	R74	R93
R14	R34	R54	R75	R94
R15	R35	R55	R76	R95
R16	R36	R56	R77	R96
R17	R39	R57	R78	R98
R18	R40	R58	R79	R99

Źródło: opracowanie własne DAiS.

W roku 2014 w Polsce odnotowano 244,9 tys. hospitalizacji z powodu analizowanych rozpoznań (dalej: Grupa), zaś w województwie dolnośląskim 17,9 tys. hospitalizacji (w tym 4,92% hospitalizacji spoza województwa) z czego 2,4 tys. trwających jeden dzień. Stanowiło to 2,56% wszystkich hospitalizacji w województwie. Liczba hospitalizacji na 100 tys. mieszkańców wyniosła 616,79, co było 7. najmniejszą wartością wśród województw. W analizie wyróżniono kilka grup wiekowych:

- w grupie wiekowej 0-17 liczba hospitalizacji w przeliczeniu na 100 tys. ludności wyniosła 1 246,46 (4. wartość wśród województw)
- w grupie wiekowej 18+ liczba hospitalizacji w przeliczeniu na 100 tys. ludności wyniosła 489,66 (10. wartość wśród województw)⁶

⁴Tj. wszystkie świadczenia wykazywane przez świadczeniodawców płatnikowi.

⁵Jako rozpoznanie główne hospitalizacji przyjęto rozpoznanie sprawozdane przy produkcie z katalogu 1a lub 1b.

⁶Pod pojęciem hospitalizacji dzieci rozumie się wszystkie hospitalizacje osób poniżej 18 roku życia wg rocznika urodzenia wśród danej grupy niezależnie od miejsca leczenia.

Wykres 2.1: Struktura hospitalizacji w województwie wg głównej przyczyny hospitalizacji

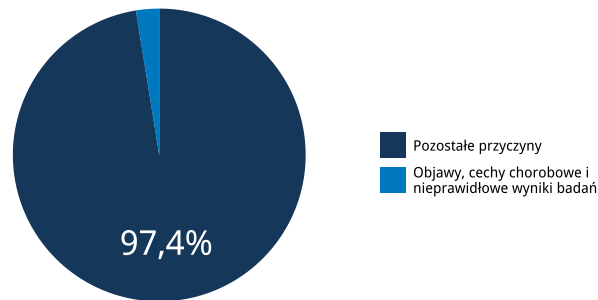

Źródło: Opracowanie DAiS na podstawie danych NFZ i GUS.

Wykresy 2.1, 2.2, 2.3 przedstawiają wizualizację danych w formie mapy dla poszczególnych województw. Wielkość wykresu kołowego odpowiada liczbie hospitalizacji z analizowanymi rozpoznaniem w województwie. Struktura wykresu kołowego odpowiada strukturze miejsca zamieszkania pacjentów (jasnym kolorem wyróżniono udział pacjentów z województwa, a ciemnym udział pacjentów spoza województwa). Z kolei odcień koloru wypełniającego obrys województwa wizualizuje liczbę hospitalizacji na 100 tys. ludności w województwach, liczoną względem miejsca udzielania świadczeń.

Mapa 2.1: Liczba hospitalizacji na 100 tys. ludności oraz struktura hospitalizacji względem miejsca zamieszkania pacjenta (cała populacja)

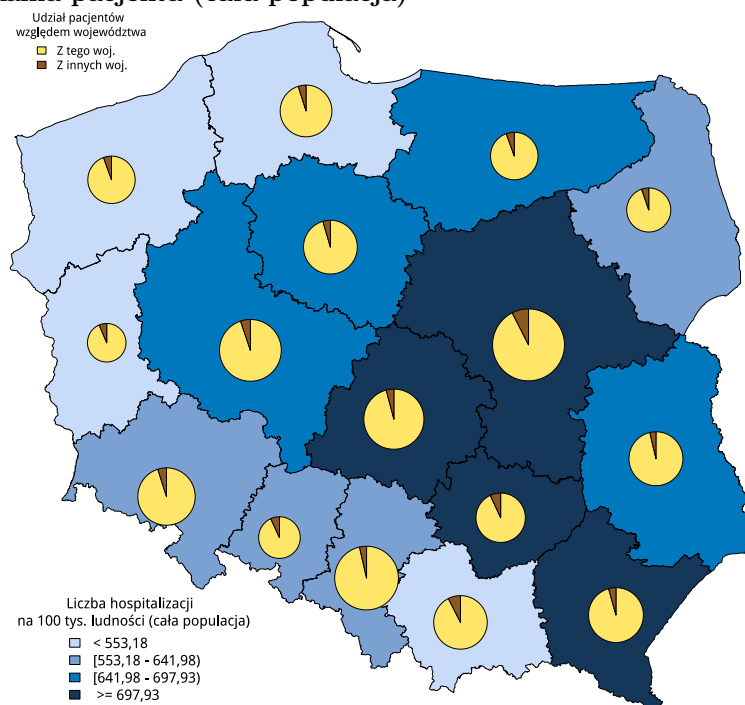

Źródło: Opracowanie DAiS na podstawie danych NFZ i GUS.

Mapa 2.2: Liczba hospitalizacji na 100 tys. ludności oraz struktura hospitalizacji względem miejsca zamieszkania pacjenta (dzieci)

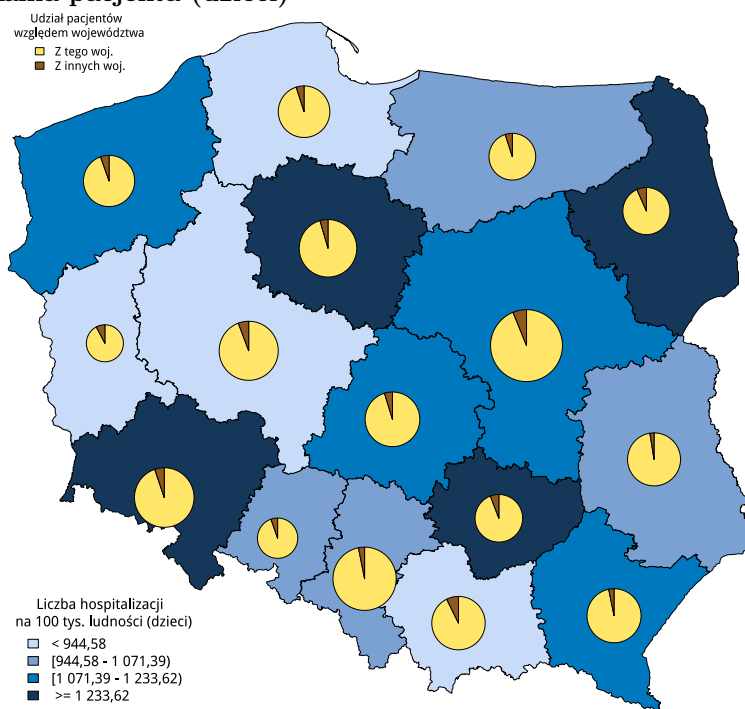

Źródło: Opracowanie DAiS na podstawie danych NFZ i GUS.

Mapa 2.3: Liczba hospitalizacji na 100 tys. ludności oraz struktura hospitalizacji względem miejsca zamieszkania pacjenta (dorośli)

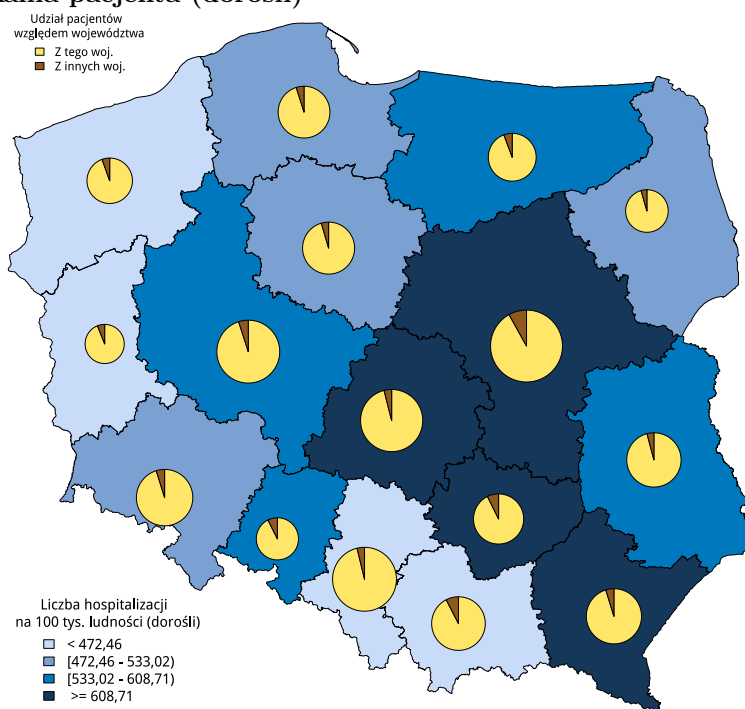

Źródło: Opracowanie DAiS na podstawie danych NFZ i GUS.

Wykres 2.2: Liczba hospitalizacji na 100 tys. ludności (cała populacja)

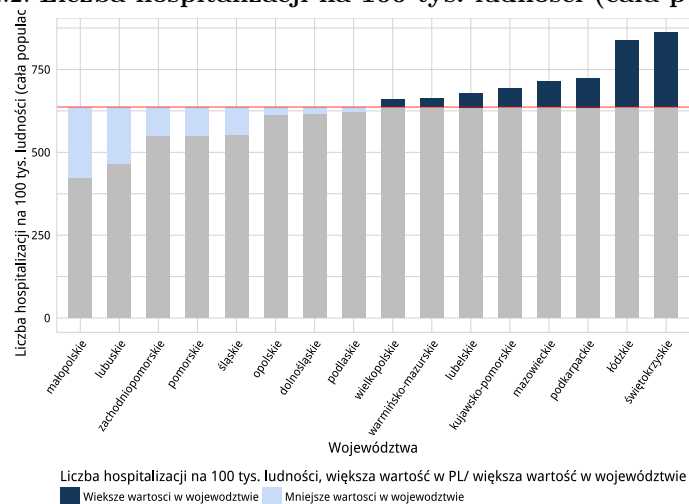

Źródło: Opracowanie DAiS na podstawie danych NFZ i GUS.

Wykres 2.3: Liczba hospitalizacji na 100 tys. ludności (dzieci)

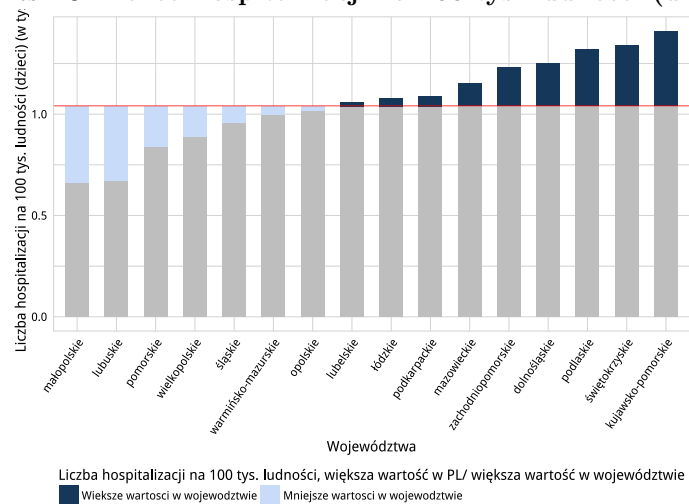

Źródło: Opracowanie DAiS na podstawie danych NFZ i GUS.

Wykres 2.4: Liczba hospitalizacji na 100 tys. ludności (dorośli)

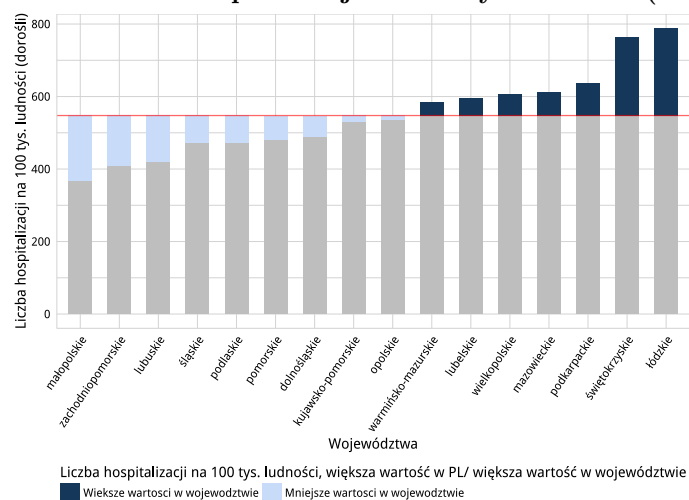

Źródło: Opracowanie DAiS na podstawie danych NFZ i GUS.

Wykres 2.5: Saldo migracji

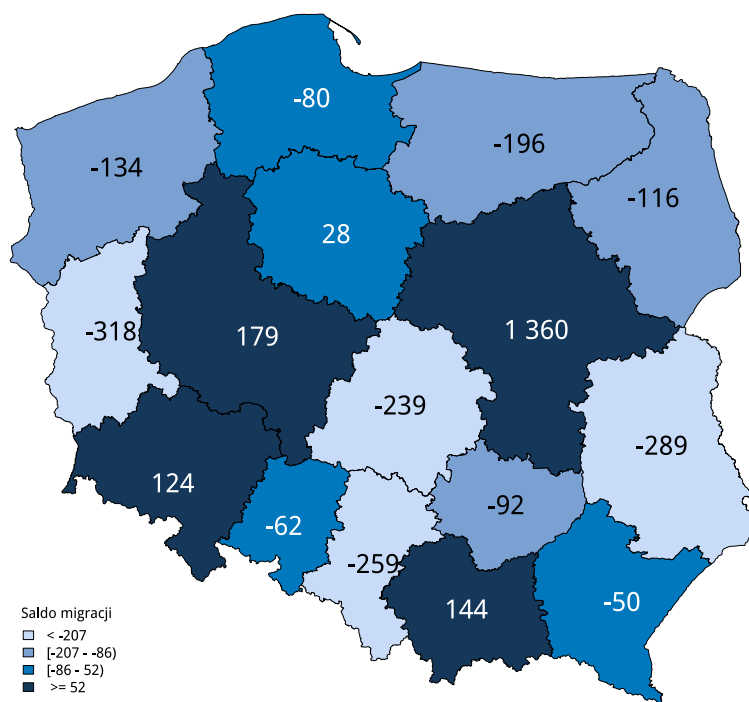

Źródło: Opracowanie DAiS na podstawie danych NFZ.

Wykres 2.6: Saldo migracji na 10 tys. ludności

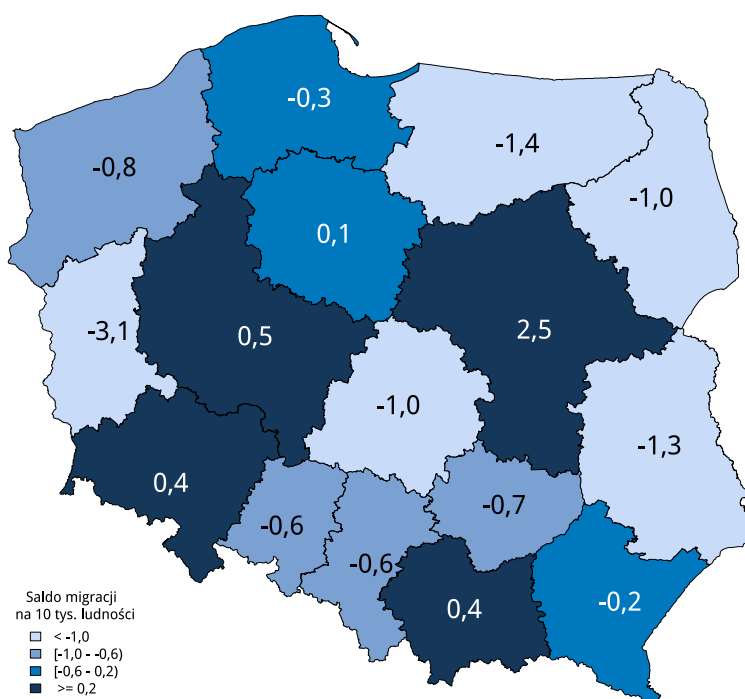

Źródło: Opracowanie DAiS na podstawie danych NFZ i GUS.

Tabela 2.2: Podstawowe statystyki dotyczące liczby i struktury hospitalizacji w poszczególnych województwach.

Województwo	Łączna liczba hospitalizacji (w tys.; w tym tryb jednodniowy)	Liczba hospitalizacji trwających 1 dzień (w tys.; bez trybu jednodniowego)	Liczba hosp. (w tys.; w trybie jednodniowym)	% hosp. spoza województwa	Liczba hosp. pacj. z tego woj. w innych woj.	Liczba hosp. na 100 tys. ludności
dolnośląskie	17,9	2,4	0,0	4,9	758	616,8
kujawsko-pomorskie	14,5	0,7	0,1	4,5	623	692,6
lubelskie	14,6	2,0	0,0	3,7	822	679,0
lubuskie	4,7	0,3	0,0	6,5	625	465,5
łódzkie	21,0	2,8	0,1	4,1	1 098	837,6
małopolskie	14,2	1,1	0,0	7,5	921	422,9
mazowieckie	38,1	5,4	0,3	7,5	1 490	714,0
opolskie	6,1	0,4	0,0	6,9	483	614,0
podkarpackie	15,4	1,7	0,0	4,3	714	724,4
podlaskie	7,4	0,2	-	5,2	505	623,1
pomorskie	12,7	2,0	0,1	4,9	700	551,3
śląskie	25,4	2,0	0,1	3,6	1 163	553,8
świętokrzyskie	10,9	1,2	0,0	6,9	843	862,1
warmińsko-mazurskie	9,6	0,9	0,1	5,5	720	661,7
wielkopolskie	22,9	2,5	0,0	5,2	1 006	660,8
zachodniopomorskie	9,5	0,9	0,0	5,4	649	551,2

Źródło: Opracowanie DAiS na podstawie danych NFZ i GUS.

Tabela 2.3: Statystyki dotyczące liczby i struktury hospitalizacji w poszczególnych województwach w podziale na grupy wiekowe

Województwo	Grupa wiekowa	
	dzieci	dorośli
dolnośląskie	1 246,5	489,7
kujawsko-pomorskie	1 415,3	530,3
lubelskie	1 061,0	594,6
lubuskie	668,2	420,2
łódzkie	1 081,8	788,1
małopolskie	659,5	367,3
mazowieckie	1 155,6	613,7
opolskie	1 019,8	535,8
podkarpackie	1 095,9	638,2
podlaskie	1 323,3	473,0
pomorskie	839,8	481,6
śląskie	963,8	470,9
świętokrzyskie	1 338,7	764,2
warmińsko-mazurskie	999,5	583,7
wielkopolskie	886,9	607,1
zachodniopomorskie	1 229,3	407,6

Źródło: Opracowanie DAiS na podstawie danych NFZ i GUS.

Liczba świadczeniodawców w analizowanym województwie, którzy hospitalizowali co najmniej jednego pacjenta z analizowaną grupą rozpoznań wyniosła 56⁷. Każdy z 14 największych świadczeniodawców sprawozdał co najmniej 466 hospitalizacji. Z kolei 80% wszystkich hospitalizacji w województwie zostało wykazane u 23 świadczeniodawców. Tabela 2.4 prezentuje listę analizowanych świadczeniodawców. Każdemu świadczeniodawcy nadano identyfikator (Kolumna ID). Identyfikator ten nie zmienia się dla kolejnych tabel, zestawień i wykresów w dokumencie.

Tabela 2.4: Lista świadczeniodawców hospitalizujących co najmniej jednego pacjenta z analizowanymi rozpoznaniem

ID	Nazwa	Powiat
01.0001	4 Wojskowy Szpital Kliniczny z Polikliniką Samodzielny Publiczny Zakład Opieki Zdrowotnej we Wrocławiu	m. Wrocław
01.0002	Specjalistyczny Szpital im. dr Alfreda Sokołowskiego	m. Wałbrzych
01.0003	Uniwersytecki Szpital Kliniczny im. Jana Mikulicza-Radeckiego we Wrocławiu	m. Wrocław
01.0004	Samodzielny Publiczny Szpital Kliniczny Nr 1 we Wrocławiu	m. Wrocław
01.0005	Wojewódzkie Centrum Szpitalne Kotliny Jeleniogórskiej	m. Jelenia Góra
01.0006	Wojewódzki Szpital Specjalistyczny w Legnicy	m. Legnica
01.0007	Samodzielny Publiczny Zespół Opieki Zdrowotnej w Świdnicy	świdnicki
01.0008	Wojewódzki Szpital Specjalistyczny we Wrocławiu	m. Wrocław
01.0009	Dolnośląskie Centrum Onkologii we Wrocławiu	m. Wrocław
01.0010	Wielospecjalistyczny Szpital - Samodzielny Publiczny Zespół Opieki Zdrowotnej w Zgorzelcu	zgorzelecki

⁷Jak już stwierdzono, na tym etapie analizy nie uwzględniono świadczeń rehabilitacyjnych.

ID	Nazwa	Powiat
01.0011	Dolnośląski Szpital Specjalistyczny im. T. Marciniaka - Centrum Medycyny Ratunkowej	m. Wrocław
01.0012	Szpital im. św. Jadwigi Śląskiej w Trzebnicy	trzebnicki
01.0013	Zespół Opieki Zdrowotnej w Oławie	oławski
01.0014	Specjalistyczne Centrum Medyczne s.a.	kłodzki
01.0015	Wojewódzki Szpital Specjalistyczny im. J. Gromkowskiego	m. Wrocław
01.0016	Regionalne Centrum Zdrowia sp. z o.o.	lubiński
01.0017	"Miedziowe Centrum Zdrowia" s.a. w Lubinie	lubiński
01.0018	Zespół Opieki Zdrowotnej w Bolesławcu	bolesławiecki
01.0019	"Zespół Opieki Zdrowotnej" w Kłodzku	kłodzki
01.0020	Dolnośląskie Centrum Chorób Płuc we Wrocławiu	m. Wrocław
01.0021	"Głogowski Szpital Powiatowy" sp. z o.o.	głogowski
01.0022	Szpital Specjalistyczny im. A. Falkiewicza we Wrocławiu	m. Wrocław
01.0023	Niepubliczny Zakład Opieki Zdrowotnej Szpital Powiatowy w Dzierżonowie sp. z o.o.	dzierżoniowski
01.0024	Powiatowy Zespół Szpitali	oleśnicki
01.0025	Szpital św. Antoniego w Ząbkowicach Śląskich	ząbkowicki
01.0026	Niepubliczny Zakład Opieki Zdrowotnej Łużyckie Centrum Medyczne w Lubaniu sp. z o.o.	lubański
01.0027	Zespół Opieki Zdrowotnej w Złotoryi	złotoryjski
01.0028	Milickie Centrum Medyczne sp. z o.o.	milicki
01.0030	Samodzielny Publiczny Zakład Opieki Zdrowotnej Ministerstwa Spraw Wewnętrznych we Wrocławiu	m. Wrocław
01.0031	Centrum Medyczne Karpacz s.a. Szpital	jeleniogórski
01.0032	Niepubliczny Zakład Opieki Zdrowotnej Powiatowe Centrum Zdrowia sp. z o.o.	lwówecki
01.0033	Powiatowe Centrum Zdrowia w Kamiennej Górze sp. z o.o. NZOZ Szpital Powiatowy	kamiennogórski
01.0034	"Mikulicz" sp. z o.o.	świdnicki
01.0035	Niepubliczny Zakład Opieki Zdrowotnej Powiatowe Centrum Zdrowia w Kowarach	jeleniogórski
01.0036	Jaworskie Centrum Medyczne sp. z o.o.	jaworski
01.0037	Niepubliczny Zakład Opieki Zdrowotnej Strzelińskie Centrum Medyczne	strzeliński
01.0039	Polskie Centrum Zdrowia Góra Śląska sp. z o.o.	górowski
01.0040	"Euromedicare" Szpital Specjalistyczny z Przychodnią	m. Wrocław
01.0041	Dolnośląskie Centrum Rehabilitacji sp. z o.o.	kamiennogórski
01.0042	Niepubliczny Zakład Opieki Zdrowotnej Powiatowe Centrum Medyczne w Wołowie	wołowski
01.0043	Izerskie Centrum Pulmonologii i Chemioterapii Izer-Med sp. z o.o.	jeleniogórski
01.0044	Polskie Centrum Zdrowia Środa Śląska sp. z o.o.	średzki
01.0045	Samodzielny Publiczny Zespół Opieki Zdrowotnej w Bogatyni	zgorzelecki
01.0047	Bystrzyckie Centrum Zdrowia sp. z o.o.	kłodzki
01.0048	Wojewódzkie Centrum Szpitalne Kotliny Jeleniogórskiej	jeleniogórski
01.0049	Dolnośląskie Centrum Transplantacji Komórkowych z Krajowym Bankiem Dawców Szpiku	m. Wrocław
01.0052	Dolnośląskie Centrum Chorób Płuc we Wrocławiu	trzebnicki

ID	Nazwa	Powiat
01.0054	Polsko-Amerykańskie Kliniki Serca Sudeckie Centrum Kardiologiczno-Angiologiczne.	kłodzki
01.0055	Dolnośląskie Centrum Chorób Serca Medinet NZOZ	m. Wrocław
01.0057	Centrum Diagnostyczno-Terapeutyczne Medicus sp. z o.o.	lubiński
01.0059	Niepubliczny Zakład Opieki Zdrowotnej "Multi-Medica"	m. Wrocław
01.0069	Medicus Dolnośląskie Centrum Laryngologii sp. z o.o. s.k.	m. Wrocław
01.0076	Salus Centrum Medyczne sp. z o.o.	kłodzki
01.0093	Orthos Szpital Wielospecjalistyczny sp. z o.o.	wrocławski
01.0094	Prywatna Poliklinika "Na Grobli" sp. z o.o.	m. Wrocław
01.0103	Niepubliczny Zakład Opieki Zdrowotnej "Dzierżoniowskie Centrum Specjalistyczne Dr Marioli Zawadzkiej"	dzierżoniowski

Źródło: Opracowanie DAiS na podstawie danych NFZ.

Największy świadczeniodawca sprawozdał 1,63 tys. hospitalizacji dla 1,47 tys. pacjentów. Tym samym 9,1% hospitalizacji z całego województwa odnotowano u największego (pod względem liczby hospitalizacji) świadczeniodawcy. Tabela 2.5 prezentuje szczegółowe informacje dotyczące liczby hospitalizacji i liczby pacjentów hospitalizowanych u poszczególnych świadczeniodawców.

Tabela 2.5: Liczba hospitalizacji wykazanych przez świadczeniodawców

ID	Liczba pacjentów(tys.)	Łączna liczba hospitalizacji (w tym tryb jednodniowy)(tys.)	Liczba hospitalizacji trwających 1 dzień (bez trybu jednodniowego) (tys.)	Liczba hospitalizacji jednodniowych (tys.)	Procent hospitalizacji w województwie	Skumulowany procent hospitalizacji w województwie
01.0004	1,47	1,63	0,42	-	9,1	9,1
01.0011	1,08	1,10	0,07	-	6,2	15,2
01.0003	0,86	0,90	0,07	-	5,0	20,3
01.0005	0,83	0,88	0,10	-	4,9	25,1
01.0010	0,75	0,78	0,34	-	4,3	29,5
01.0002	0,74	0,76	0,04	-	4,2	33,7
01.0019	0,65	0,70	0,10	-	3,9	37,6
01.0024	0,62	0,64	0,03	-	3,6	41,2
01.0012	0,61	0,64	0,06	-	3,6	44,7
01.0006	0,60	0,62	0,17	-	3,5	48,2
01.0015	0,60	0,60	0,03	-	3,4	51,6
01.0047	0,56	0,59	0,07	-	3,3	54,9
01.0016	0,55	0,56	0,02	-	3,1	58,0
01.0007	0,52	0,53	0,06	-	2,9	61,0
01.0008	0,44	0,45	0,05	-	2,5	63,5
01.0032	0,40	0,43	0,02	-	2,4	65,8
01.0001	0,41	0,43	0,06	-	2,4	68,2
01.0036	0,40	0,41	0,02	0,01	2,3	70,5
01.0022	0,37	0,38	0,18	-	2,1	72,6
01.0021	0,36	0,37	0,02	-	2,1	74,7
01.0026	0,34	0,37	0,06	-	2,1	76,8

ID	Liczba pacjentów (tys.)	Łączna liczba hospitalizacji (w tym tryb jednodniowy)(tys.)	Liczba hospitalizacji trwających 1 dzień (bez trybu jednodniowego) (tys.)	Liczba hospitalizacji jednodniowych (tys.)	Procent hospitalizacji w województwie	Skumulowany procent hospitalizacji w województwie
01.0018	0,34	0,36	0,01	-	2,0	78,8
01.0039	0,30	0,32	0,01	-	1,8	80,6
01.0027	0,29	0,30	0,04	-	1,6	82,2
01.0023	0,26	0,28	0,00	-	1,6	83,8
01.0014	0,23	0,26	0,04	-	1,5	85,3
01.0033	0,23	0,24	0,01	-	1,4	86,6
01.0044	0,23	0,24	0,01	-	1,4	88,0
01.0017	0,20	0,21	0,07	-	1,2	89,1
01.0013	0,20	0,20	0,01	-	1,1	90,3
01.0025	0,19	0,20	0,01	-	1,1	91,4
01.0020	0,19	0,20	0,00	-	1,1	92,4
01.0030	0,19	0,19	0,04	-	1,1	93,5
01.0035	0,17	0,17	0,02	-	1,0	94,5
01.0037	0,15	0,16	0,02	-	0,9	95,3
01.0045	0,15	0,15	0,01	-	0,8	96,2
01.0034	0,14	0,15	0,01	-	0,8	97,0
01.0028	0,13	0,13	0,00	-	0,7	97,7
01.0042	0,10	0,10	0,01	-	0,6	98,3
01.0069	0,10	0,10	0,10	-	0,6	98,9
01.0009	0,09	0,09	0,00	-	0,5	99,4
01.0043	0,05	0,05	-	-	0,3	99,6
01.0052	0,02	0,02	-	-	0,1	99,8
01.0040	0,01	0,01	-	-	0,1	99,8
01.0054	0,01	0,01	-	-	0,0	99,9
01.0049	0,00	0,00	0,00	-	0,0	99,9
01.0094	0,00	0,00	-	0,00	0,0	99,9
01.0059	0,00	0,00	-	0,00	0,0	99,9
01.0031	0,00	0,00	-	-	0,0	100,0
01.0057	0,00	0,00	-	-	0,0	100,0
01.0055	0,00	0,00	0,00	-	0,0	100,0
01.0041	0,00	0,00	-	-	0,0	100,0
01.0093	0,00	0,00	-	-	0,0	100,0
01.0048	0,00	0,00	-	-	0,0	100,0
01.0103	0,00	0,00	-	0,00	0,0	100,0
01.0076	0,00	0,00	-	0,00	0,0	100,0
województwo	16,89	17,93	2,42	0,02	100,0	100,0

Źródło: Opracowanie DAiS na podstawie danych NFZ.

Największą liczbą hospitalizacji w ramach analizowanej grupy charakteryzowały się oddziały: ⁸ chirurgiczny ogólny oraz chorób wewnętrznych. Hospitalizacje na tych dwóch oddziałach stanowiły łącznie 41,7% w analizowanej grupie. Najwięcej hospitalizacji sprawozdano w ramach zakresów o nazwach: Pediatria - hospitalizacja oraz Chirurgia ogólna - hospitalizacja. Hospitalizacje w ramach tych dwóch zakresów sta-

⁸Przez oddział rozumie się VIII część kodu resortowego, charakteryzującego komórkę organizacyjną przedsiębiorstwa podmiotu leczniczego (Rozporządzenie Ministra Zdrowia z dnia 17 maja 2012 r. w sprawie systemu resortowych kodów identyfikacyjnych oraz szczegółowego sposobu ich nadawania (Dz. U. 2012 poz. 594))

nowiły łącznie 42,2% hospitalizacji w analizowanej grupie.

Wykres 2.7: Rozkład hospitalizacji wg zakresów

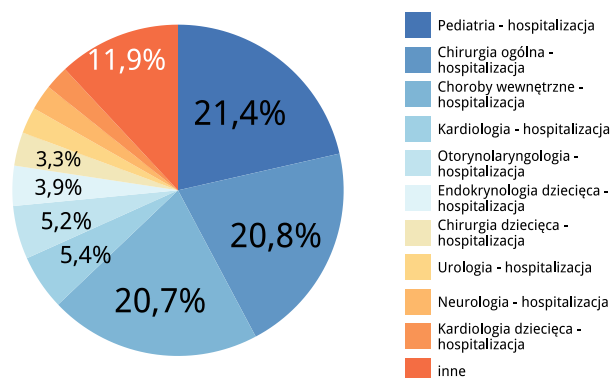

Źródło: Opracowanie DAiS na podstawie danych NFZ.

Wykres 2.8: Rozkład hospitalizacji wg oddziałów

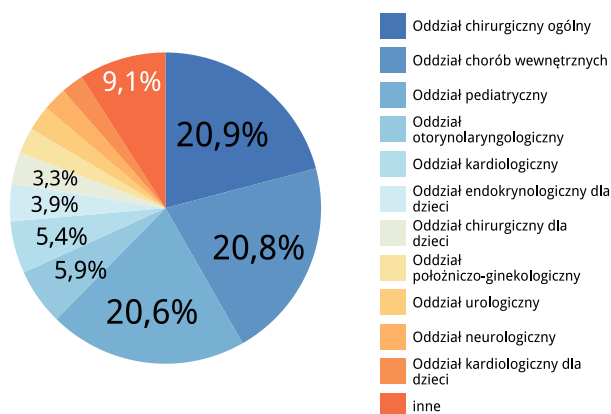

Źródło: Opracowanie DAiS na podstawie danych NFZ.

Tabela 2.6: Liczba hospitalizacji na oddziałach wg zakresów (w tys.)

Oddział - zakres	Choroby wewnętrzne - hospitalizacja	Endokrynologia dziecięca - hospitalizacja	Kardiologia - hospitalizacja	Pediatria - hospitalizacja	Chirurgia ogólna - hospitalizacja	Chirurgia dziecięca - hospitalizacja	Otorinolaryngologia - hospitalizacja	Pozostałe
chorób wewnętrznych	3,7	-	0,0	-	-	-	-	0,0
endokrynologiczny dla dzieci	-	0,7	-	-	-	-	-	-
kardiologiczny	0,0	-	0,9	-	-	-	-	0,0
pediatryczny	-	-	-	3,7	-	-	-	0,0

Oddział - zakres	Choroby wewnętrzne - hospitalizacja	Endokrynologia dziecięca - hospitalizacja	Kardiologia - hospitalizacja	Pediatrya - hospitalizacja	Chirurgia ogólna - hospitalizacja	Chirurgia dziecięca - hospitalizacja	Otorynolaryngologia - hospitalizacja	Pozostałe
chirurgiczny ogólny	-	-	-	-	3,7	-	-	0,0
chirurgiczny dla dzieci	-	-	-	-	-	0,6	-	-
otorynolaryngologiczny	-	-	-	-	-	-	0,9	0,1
Pozostałe	0,0	-	0,0	0,2	-	-	-	3,3

Źródło: Opracowanie własne DAiS na podstawie danych NFZ.

Jedną z kategorii czynników wpływających na różnice w przyjmowanych wartościach przez wskaźniki w poszczególnych szpitalach, są cechy demograficzne pacjentów oraz ich stan zdrowia. Tabela 2.7 prezentuje statystyki dotyczące struktury wieku i płci pacjentów w poszczególnych szpitalach.

Tabela 2.7: Informacje o pacjentach

ID	Średni wiek pacjenta	Udział pacjentów pon. 18 [%]	Udział pacjentów 18-64 [%]	Udział pacjentów 65+ [%]	Udział kobiet [%]
01.0004	20,09	74,03	15,81	10,16	52,34
01.0011	38,37	36,84	37,40	25,76	57,52
01.0003	52,99	8,56	58,68	32,75	52,10
01.0005	42,58	27,47	47,11	25,42	60,69
01.0010	47,81	22,97	43,69	33,33	49,87
01.0002	43,74	32,56	39,76	27,68	48,75
01.0019	44,87	24,15	48,00	27,85	57,74
01.0024	47,23	21,68	44,98	33,33	60,03
01.0012	43,74	32,74	35,67	31,60	54,37
01.0006	42,40	34,05	35,54	30,41	49,44
01.0015	27,75	51,67	34,78	13,55	53,39
01.0047	30,67	58,32	22,90	18,78	56,68
01.0016	35,01	41,03	38,83	20,15	61,14
01.0007	39,12	33,78	43,38	22,84	59,66
01.0008	41,65	27,27	49,09	23,64	58,74
01.0032	57,22	0,99	59,16	39,85	63,08
01.0001	56,24	1,46	61,46	37,07	48,36
01.0036	42,51	35,16	36,16	28,68	56,66
01.0022	45,19	18,70	53,39	27,91	62,89
01.0021	32,93	52,39	28,73	18,87	56,15
01.0026	30,03	56,05	29,20	14,75	51,35
01.0018	44,11	27,86	45,75	26,39	53,50
01.0039	33,92	44,19	34,88	20,93	51,24
01.0027	38,89	30,69	50,00	19,31	54,24
01.0023	42,70	35,61	30,30	34,09	54,96
01.0014	55,71	8,62	53,02	38,36	55,51

ID	Średni wiek pacjenta	Udział pacjentów pon. 18 [%]	Udział pacjentów 18-64 [%]	Udział pacjentów 65+ [%]	Udział kobiet [%]
01.0033	33,28	47,19	36,80	16,02	60,41
01.0044	25,02	55,84	30,74	13,42	48,15
01.0017	51,43	6,37	61,27	32,35	46,15
01.0013	48,58	16,33	50,00	33,67	61,08
01.0025	25,90	65,61	18,52	15,87	51,02
01.0020	54,94	-	66,49	33,51	46,15
01.0030	54,94	-	67,02	32,98	63,21
01.0035	45,87	17,26	58,93	23,81	58,48
01.0037	41,70	34,67	38,67	26,67	60,65
01.0045	49,15	14,09	57,72	28,19	60,93
01.0034	21,90	64,54	24,11	11,35	56,76
01.0028	24,54	57,94	30,16	11,90	53,08
01.0042	51,35	2,00	69,00	29,00	62,50
01.0069	46,90	5,88	75,49	18,63	70,87
01.0009	62,14	-	60,92	39,08	88,64
01.0043	61,56	-	54,35	45,65	39,58
01.0052	65,20	-	25,00	75,00	45,00
01.0040	49,21	-	66,67	33,33	71,43
01.0054	64,75	-	50,00	50,00	62,50
01.0049	53,60	-	80,00	20,00	60,00
01.0094	68,75	-	25,00	75,00	100,00
01.0059	51,33	-	100,00	-	66,67
01.0031	36,00	50,00	50,00	-	50,00
01.0057	30,00	-	100,00	-	100,00
01.0055	28,00	-	100,00	-	100,00
01.0041	36,00	-	100,00	-	-
01.0093	30,00	-	100,00	-	100,00
01.0048	77,00	-	-	100,00	100,00
01.0103	64,00	-	100,00	-	100,00
01.0076	66,00	-	-	100,00	100,00
Woj.	40,34	33,46	41,20	25,34	55,46
Polska	41,68	29,34	44,95	25,71	55,75

Źródło: Opracowanie DAiS na podstawie danych NFZ

O charakterze danego szpitala świadczy między innymi struktura pacjentów pod względem ich miejsca zamieszkania. U 5 świadczeniodawców odnotowano znaczny (tj. powyżej 20%) udział pacjentów spoza województwa. Najwyższy udział wyniósł 33,3%. Informacje w tym zakresie prezentuje Tabela 2.8.

Tabela 2.8: Struktura hospitalizacji ze względu na miejsce zamieszkania pacjenta

ID	% hospitalizacji pacjentów spoza województwa	% hospitalizacji pacjentów ze swojego województwa, ale spoza powiatu	% hospitalizacji pacjentów ze swojego powiatu
01.0004	8,1	49,4	42,5
01.0011	6,5	34,8	58,7
01.0003	13,4	40,9	45,7
01.0005	3,5	46,1	50,4
01.0010	3,0	35,4	61,6
01.0002	1,6	39,4	59,0
01.0019	3,7	8,7	87,5
01.0024	3,9	4,7	91,4
01.0012	2,7	17,3	80,0
01.0006	1,0	57,1	41,9
01.0015	7,8	29,3	63,0
01.0047	4,9	1,0	94,1
01.0016	1,6	29,2	69,2
01.0007	1,3	18,4	80,3
01.0008	6,1	39,0	54,9
01.0032	0,9	17,3	81,8
01.0001	7,7	44,1	48,1
01.0036	1,0	15,7	83,3
01.0022	8,2	22,6	69,2
01.0021	8,3	19,5	72,2
01.0026	2,2	33,8	64,1
01.0018	0,6	12,3	87,1
01.0039	3,4	12,1	84,5
01.0027	0,7	15,3	84,1
01.0023	0,7	7,4	91,8
01.0014	4,9	8,0	87,1
01.0033	2,9	8,6	88,6
01.0044	2,9	22,2	74,9
01.0017	3,8	41,3	54,8
01.0013	8,9	18,7	72,4
01.0025	2,6	8,2	89,3
01.0020	21,5	32,3	46,2
01.0030	6,7	17,1	76,2
01.0035	7,6	18,7	73,7
01.0037	0,6	9,0	90,3
01.0045	0,7	13,9	85,4
01.0034	2,7	6,8	90,5
01.0028	3,8	11,5	84,6
01.0042	3,8	8,7	87,5
01.0069	7,8	36,9	55,3
01.0009	11,4	59,1	29,5
01.0043	8,3	81,2	10,4
01.0052	-	20,0	80,0
01.0040	14,3	42,9	42,9

ID	% hospitalizacji pacjentów spoza województwa	% hospitalizacji pacjentów ze swojego województwa, ale spoza powiatu	% hospitalizacji pacjentów ze swojego powiatu
01.0054	25,0	12,5	62,5
01.0049	20,0	40,0	40,0
01.0094	25,0	75,0	-
01.0059	33,3	66,7	-
01.0031	-	100,0	-
01.0057	-	100,0	-
01.0055	-	100,0	-
01.0041	-	-	100,0
01.0093	-	100,0	-
01.0048	-	100,0	-
01.0103	-	100,0	-
01.0076	-	100,0	-
Woj.	4,9	28,2	66,9
Polska	5,4	31,1	63,6

Źródło: opracowanie DAiS na podstawie danych NFZ.

W województwie dolnośląskim odsetek pacjentów przyjętych w czasie⁹, w którym w Polsce przyjęto połowę z nich wyniósł 53,5%. W Polsce odsetek pacjentów przyjętych w trybie nagłym z rozpoznaniem wchodzącym w skład analizowanej grupy rozpoznań wyniósł 63,9%, podczas gdy wartość ta dla województwa wyniosła 68,5%. Liczba świadczeniodawców, dla których odnotowano wyższy niż w Polsce odsetek przyjęć w trybie nagłym wyniosła 27 (62,8%).

Informacje o wartości statystyki opisującej czas oczekiwania na przyjęcie do szpitala oraz strukturę trybów nagłych i planowych dla poszczególnych szpitali w województwie prezentuje Tabela 2.9. Przy interpretacji wskaźnika „% przyjętych do czasu wyznaczonego przez medianę PL” należy zwrócić uwagę na „% trybów nagłych” (nie należy wyciągać wniosków na podstawie pierwszego z tych wskaźników, w przypadku zaobserwowania niskich wartości dla drugiego z nich).

Tabela 2.9: Statystyki dotyczące czasu oczekiwania i trybów przyjęć

ID	% trybów nagłych	% trybów planowych	% inny tryb	mediana czasu oczekiwania (w dniach)	% przyjętych do czasu wyznaczonego przez medianę w PL
01.0004	31,2	68,7	0,1	3	64,4
01.0011	82,0	18,0	-	18	31,7
01.0003	38,8	61,2	-	11	44,3
01.0005	72,0	28,0	-	20	27,5
01.0010	47,3	52,7	-	28	25,9
01.0002	82,4	17,6	-	30	17,3
01.0019	56,0	44,0	-	1	80,3

⁹Czas oczekiwania liczony jest metodą RTT (ang. Referral To Treatment) wyłącznie dla przyjęć planowych na leczenie szpitalne na podstawie skierowań

ID	% trybów nagłych	% trybów planowych	% inny tryb	mediana czasu oczekiwania (w dniach)	% przyjętych do wyznaczonego czasu przez medianę w PL
01.0024	99,5	0,5	-	6	66,7
01.0012	96,1	3,9	-	18	28,0
01.0006	93,6	6,4	-	6	65,0
01.0015	73,9	26,1	-	0	77,8
01.0047	73,8	26,1	0,2	1	69,5
01.0016	80,2	19,8	-	7	53,2
01.0007	73,7	26,3	-	14	39,6
01.0008	72,4	27,6	-	15	39,0
01.0032	75,7	24,3	-	6	64,1
01.0001	61,0	39,0	-	10	50,0
01.0036	83,3	16,7	-	19	34,8
01.0022	83,7	16,3	-	0	98,4
01.0021	92,5	7,5	-	12	31,6
01.0026	77,3	22,7	-	18	33,3
01.0018	73,9	26,1	-	14	38,7
01.0039	49,1	50,9	-	0	83,8
01.0027	77,6	22,4	-	4	71,2
01.0023	97,9	2,1	-	4	100,0
01.0014	57,0	43,0	-	5	68,1
01.0033	82,0	18,0	-	5	63,6
01.0044	94,2	5,8	-	0	84,6
01.0017	75,5	24,5	-	29	13,7
01.0013	60,1	39,9	-	7	61,7
01.0025	91,3	8,2	0,5	2	75,0
01.0020	33,3	66,7	-	19	23,1
01.0030	75,6	24,4	-	26	31,9
01.0035	60,2	39,8	-	8	51,5
01.0037	30,3	69,7	-	0	97,2
01.0045	70,9	29,1	-	6	61,4
01.0034	87,2	12,8	-	13	42,1
01.0028	86,2	13,8	-	12	38,9
01.0042	53,8	45,2	1,0	1	76,6
01.0069	-	100,0	-	8	55,3
01.0009	-	100,0	-	0	100,0
01.0043	-	100,0	-	14	29,8
01.0052	30,0	70,0	-	11	35,7
01.0040	14,3	85,7	-	5	63,6
01.0054	37,5	12,5	50,0	4	100,0
01.0049	60,0	40,0	-	8	50,0
01.0094	-	100,0	-	8	50,0
01.0059	-	100,0	-	7	66,7
01.0031	-	100,0	-	31	-
01.0041	-	100,0	-	221	-
01.0048	-	100,0	-	9	-
01.0055	-	100,0	-	9	-

ID	% trybów nagłych	% trybów planowych	% inny tryb	mediana czasu oczekiwania (w dniach)	% przyjętych do czasu wyznaczonego przez medianę w PL
01.0057	-	100,0	-	33	-
01.0076	-	100,0	-	1	100,0
01.0093	-	100,0	-	209	-
01.0103	-	100,0	-	16	-
Woj.	68,5	31,5	0,1	7	53,5
Polska	63,9	35,9	0,1	8	50,2

Źródło: Opracowanie DAiS na podstawie danych NFZ.

Tabela 2.10 prezentuje najczęściej sprawozdawane Jednorodne Grupy Pacjentów w ramach hospitalizacji z rozpoznaniem głównym wchodzącym w skład analizowanej podgrupy. Najczęściej wykorzystywaną grupą JGP do sprawozdawania hospitalizacji w analizowanej grupie rozpoznań była F46 CHOROBY JAMY BRZUSZNEJ (26,6% hospitalizacji sprawozdanych z JGP w województwie). Pełne nazwy grup JGP znajdują się w tabeli 2.11 poniżej.

Tabela 2.10: Udział hospitalizacji w szpitalach wg JGP (%)

ID	F46	E71	P12	E72	P11	D37	S55	F34	Pozostałe	Liczba hospitalizacji JGP (w tys.)
01.0004	11,9	1,5	2,0	0,4	41,3	1,6	0,3	0,1	40,8	1,60
01.0011	62,6	3,1	0,6	7,3	-	0,2	0,7	1,6	23,8	1,09
01.0005	35,5	6,1	12,3	2,4	0,1	1,6	4,3	6,0	31,7	0,87
01.0003	36,7	4,8	-	1,7	-	0,5	0,1	1,2	55,0	0,86
01.0002	21,4	13,2	13,1	3,9	1,2	7,0	1,5	1,9	36,9	0,75
01.0010	2,0	6,0	6,7	39,7	0,1	0,9	4,8	-	39,7	0,75
01.0019	29,0	9,2	8,1	-	-	1,7	4,2	-	47,8	0,69
01.0024	38,0	27,6	6,4	8,7	-	2,2	2,2	1,0	13,8	0,62
01.0006	9,7	15,8	11,8	1,1	1,4	5,0	0,5	0,3	54,4	0,62
01.0015	12,4	7,7	9,4	-	4,3	1,8	11,0	6,9	46,5	0,60
01.0047	11,5	14,6	7,3	5,6	0,3	0,7	1,2	6,6	52,1	0,59
01.0012	35,1	20,6	12,7	9,5	0,5	2,1	4,1	0,7	14,6	0,57
01.0007	18,0	9,3	21,8	1,5	-	1,5	6,5	-	41,4	0,53
01.0016	19,3	33,9	11,7	1,0	-	9,6	1,1	1,5	21,8	0,52
01.0008	23,8	5,4	1,4	1,9	3,1	9,2	0,7	0,2	54,4	0,42
01.0001	8,0	6,1	-	0,7	-	3,5	-	0,2	81,3	0,42
01.0032	46,0	10,9	-	2,7	-	0,7	0,7	5,6	33,3	0,41
01.0036	35,1	10,8	11,5	2,1	-	7,7	2,6	7,9	22,3	0,39
01.0022	27,1	19,5	3,6	5,8	0,3	7,9	3,8	-	32,1	0,36
01.0021	44,5	8,0	10,7	0,3	0,5	3,3	5,5	-	27,2	0,36
01.0026	2,3	10,3	19,4	0,6	-	9,1	11,1	2,9	44,3	0,35
01.0018	32,1	8,0	7,2	-	0,6	0,3	1,1	6,0	44,7	0,35

ID	F46	E71	P12	E72	P11	D37	S55	F34	Pozostale	Liczba hospitalizacji JGP (w tys.)
01.0039	31,3	18,2	31,0	6,9	-	2,5	1,9	1,3	6,9	0,32
01.0023	22,7	20,9	10,1	4,0	-	19,1	4,0	1,4	18,0	0,28
01.0027	30,1	17,7	11,7	5,6	-	6,8	6,0	1,1	21,1	0,27
01.0014	36,7	5,1	-	0,8	-	4,3	2,7	12,9	37,5	0,26
01.0044	36,8	7,4	36,8	0,8	-	7,0	0,8	-	10,3	0,24
01.0017	3,9	31,5	-	1,5	-	3,4	-	-	59,6	0,20
01.0013	40,0	14,5	8,5	1,5	0,5	2,5	1,0	2,5	29,0	0,20
01.0033	28,1	21,6	29,1	2,0	0,5	-	1,0	3,0	14,6	0,20
01.0025	17,0	18,0	35,1	0,5	-	4,6	4,1	2,1	18,6	0,19
01.0020	1,6	2,1	-	0,5	-	41,7	2,7	0,5	50,8	0,19
01.0035	56,5	8,8	1,2	-	-	-	6,5	23,5	3,5	0,17
01.0045	51,0	9,9	2,0	7,3	-	0,7	2,0	8,6	18,5	0,15
01.0034	16,3	17,7	25,2	-	-	5,4	7,5	0,7	27,2	0,15
01.0037	50,7	21,9	6,8	1,4	-	0,7	1,4	2,7	14,4	0,15
01.0030	52,8	15,3	-	-	-	4,2	-	-	27,8	0,14
01.0028	26,8	27,6	18,9	1,6	-	-	4,7	0,8	19,7	0,13
01.0069	-	-	-	-	-	-	-	-	100,0	0,10
01.0042	68,0	-	-	-	-	1,0	-	1,0	30,0	0,10
01.0009	14,8	-	-	-	-	-	-	-	85,2	0,09
01.0043	2,1	-	-	-	-	93,6	-	-	4,3	0,05
01.0052	-	-	-	-	-	100,0	-	-	-	0,02
01.0040	14,3	-	-	-	-	-	-	14,3	71,4	0,01
01.0054	-	12,5	-	-	-	-	-	-	87,5	0,01
01.0049	-	-	-	-	-	-	-	-	100,0	0,00
01.0094	-	-	-	-	-	-	-	-	100,0	0,00
01.0059	-	-	-	-	-	-	-	-	100,0	0,00
01.0031	-	-	-	-	-	-	-	-	100,0	0,00
01.0041	-	-	-	-	-	-	-	-	100,0	0,00
01.0048	-	-	-	-	-	100,0	-	-	-	0,00
01.0055	-	-	-	-	-	-	-	-	100,0	0,00
01.0057	-	-	-	-	-	-	-	-	100,0	0,00
01.0076	-	-	-	-	-	-	-	-	100,0	0,00
01.0093	-	-	-	-	-	-	-	-	100,0	0,00
01.0103	-	-	-	-	-	-	-	-	100,0	0,00
Województwo	26,6	11,1	8,5	4,3	4,2	4,0	2,7	2,3	36,3	17,37
Polska	28,0	9,2	8,8	3,1	2,4	3,4	2,4	4,2	38,5	237,85

Źródło: opracowanie DAiS na podstawie danych NFZ.

Tabela 2.11: Nazwy grup JGP użytych w tabeli

Pełna nazwa produktu

F46 CHOROBY JAMY BRZUSZNEJ

E71 OMDLENIE I ZAPAŚĆ

P12 INNE ZABURZENIA ŻOŁĄDKOWO-JELITOWE I METABOLICZNE

Pełna nazwa produktu
E72 NIEINWAZYJNA DIAGNOSTYKA BÓLU W KLATCE PIERSIOWEJ > 17 R.Ż.
P11 POWAŻNE CHOROBY ŻOŁĄDKOWO-JELITOWE I METABOLICZNE
D37 INNE CHOROBY UKŁADU ODDECHOWEGO
S55 GORĄCZKA NIEJASNEGO POCHODZENIA
F34 ŚREDNIE I ENDOSKOPOWE ZABIEGI PRZEWODU POKARMOWEGO

Źródło: opracowanie DAiS.

W województwie dolnośląskim 60,5% hospitalizacji zostało sprawozdanych jako hospitalizacje stanowiące zakończenie leczenia¹⁰, natomiast 35,8% hospitalizacji zakończyło się jako skierowanie do dalszej opieki.¹¹

Tabela 2.12: Informacje o trybach wypisu ze szpitala

ID	skierowanie do dalszej opieki [%]	skierowanie do innego szpitala [%]	zakończenie leczenia [%]	zgony [%]
01.0004	3,1	1,5	95,0	0,5
01.0011	0,5	1,8	96,6	1,2
01.0003	40,2	1,4	56,2	2,2
01.0005	28,7	0,9	69,1	1,3
01.0010	-	0,1	98,6	1,3
01.0002	82,2	1,3	14,9	1,6
01.0019	32,7	1,3	64,2	1,9
01.0024	31,3	2,0	64,2	2,5
01.0012	3,1	3,0	93,0	0,9
01.0006	36,3	1,8	60,2	1,8
01.0015	58,5	2,3	38,2	1,0
01.0047	93,7	3,7	2,4	0,2
01.0016	61,3	3,0	35,1	0,5
01.0007	3,6	0,4	94,5	1,5
01.0008	53,4	3,8	41,0	1,8
01.0032	91,4	2,6	2,6	3,5
01.0001	1,9	-	93,9	4,2
01.0036	65,6	2,2	29,8	2,4
01.0022	65,5	7,1	27,1	0,3
01.0021	30,5	2,4	65,2	1,9
01.0026	1,6	4,6	93,0	0,8
01.0018	26,9	1,4	66,4	5,3
01.0039	29,2	1,2	68,9	0,6
01.0027	0,7	1,4	96,9	1,0
01.0023	58,9	2,5	36,5	2,1

¹⁰Przez zakończenie leczenia rozumie się tryb wypisu 1, 6, 7, 8, 10 wg sprawozdawczości NFZ.

¹¹Należy podkreślić, że przez 'zgon' rozumie się tryb wypisu '9' wg sprawozdawczości NFZ. Nie należy oceniać świadczeniodawcy wyłącznie na podstawie tej zmiennej, tj. bez analizy rodzaju udzielanych świadczeń oraz stanu ogólnego pacjentów hospitalizowanych w danej placówce.

ID	skierowanie do dalszej opieki [%]	skierowanie do innego szpitala [%]	zakończenie leczenia [%]	zgony [%]
01.0014	74,5	1,1	22,4	1,9
01.0033	73,5	1,6	22,4	2,4
01.0044	27,6	1,2	69,5	1,6
01.0017	30,8	2,9	65,9	0,5
01.0013	59,1	1,5	37,9	1,5
01.0025	68,4	7,7	22,4	1,5
01.0020	34,9	2,6	61,5	1,0
01.0030	85,5	5,2	6,7	2,6
01.0035	86,0	1,2	12,3	0,6
01.0037	10,3	5,8	83,9	-
01.0045	80,8	4,0	7,3	7,9
01.0034	47,3	3,4	48,0	1,4
01.0028	25,4	3,1	70,8	0,8
01.0042	85,6	5,8	4,8	3,8
01.0069	-	-	100,0	-
01.0009	-	-	96,6	3,4
01.0043	64,6	-	35,4	-
01.0052	100,0	-	-	-
01.0040	78,6	-	21,4	-
01.0054	100,0	-	-	-
01.0049	100,0	-	-	-
01.0094	-	-	100,0	-
01.0059	-	-	100,0	-
01.0031	-	-	100,0	-
01.0041	100,0	-	-	-
01.0048	100,0	-	-	-
01.0055	-	100,0	-	-
01.0057	100,0	-	-	-
01.0076	-	-	100,0	-
01.0093	-	-	100,0	-
01.0103	-	-	100,0	-
Województwo	35,8	2,1	60,5	1,6
Polska	58,4	2,1	37,5	2,0

Źródło: opracowanie DAiS na podstawie danych NFZ.

W województwie dolnośląskim odsetek hospitalizacji, po których nastąpiła ponowna hospitalizacja w ciągu 30 dni w tym samym szpitalu (niezależnie od rozpoznania) wyniósł 6,5% (9. najwyższa wartość wśród województw). Odsetek hospitalizacji, po których nastąpiła ponowna hospitalizacja z rozpoznaniem wchodzącym w skład analizowanej grupy¹² w ciągu 30 dni wyniósł 1,9% (4. najwyższa wartość wśród województw). Tabela 2.13 prezentuje informacje nt. ponownych hospitalizacji dla poszczególnych szpitali.

¹²Pod pojęciem grupy rozumie się wszystkie rozpoznania ICD10 znajdujące się w tabeli ??.

Tabela 2.13: Udział hospitalizacji zakończonych lub poprzedzonych hospitalizacją.

ID	% hospitalizacji poprzedzonych do 30 dni hosp. z rozpoznaniem z grupy w innym szpitalu	% hospitalizacji zakończonych ponowną hosp. (30 dni) z rozpoznaniem z grupy w dowolnym szpitalu	% hospitalizacji zakończonych ponowną hosp. (30 dni) w tym szpitalu z dowolnym rozpoznaniem
01.0004	2,0	1,4	6,4
01.0011	0,5	0,6	4,5
01.0003	0,4	1,4	6,4
01.0005	0,2	3,0	9,4
01.0010	0,3	1,3	4,9
01.0002	0,3	1,1	8,3
01.0019	0,6	4,4	10,0
01.0024	0,2	1,7	5,8
01.0012	0,6	2,8	7,0
01.0006	0,5	1,6	8,3
01.0015	0,8	0,3	5,3
01.0047	-	1,9	2,4
01.0016	0,4	3,7	6,2
01.0007	0,4	0,4	5,7
01.0008	1,3	1,1	4,9
01.0032	0,5	3,3	9,3
01.0001	0,7	0,9	5,9
01.0036	0,5	0,7	7,3
01.0022	-	1,8	7,6
01.0021	0,3	2,9	7,2
01.0026	0,5	4,9	5,9
01.0018	0,8	2,5	6,4
01.0039	-	2,8	7,5
01.0027	-	0,3	5,8
01.0023	0,7	2,8	8,5
01.0014	0,8	9,1	12,2
01.0033	-	1,6	6,1
01.0044	0,4	2,5	5,3
01.0017	-	1,4	5,3
01.0013	-	1,0	9,4
01.0025	-	1,5	4,6
01.0020	1,0	-	2,6
01.0030	0,5	1,0	4,7
01.0035	-	0,6	5,8
01.0037	-	1,3	9,0
01.0045	-	0,7	6,6
01.0034	-	0,7	1,4
01.0028	-	0,8	3,8
01.0042	1,0	2,9	4,8
01.0069	1,0	-	-
01.0009	4,5	1,1	3,4
01.0043	-	-	-
01.0052	-	-	-
01.0040	-	-	-

ID	% hospitalizacji poprzedzonych do 30 dni hosp. z rozpoznaniem z grupy w innym szpitalu	% hospitalizacji zakończonych ponowną hosp. (30 dni) z rozpoznaniem z grupy w dowolnym szpitalu	% hospitalizacji zakończonych ponowną hosp. (30 dni) w tym szpitalu z dowolnym rozpoznaniem
01.0054	-	-	25,0
01.0049	-	-	20,0
01.0094	25,0	-	25,0
01.0059	-	-	-
01.0031	-	-	-
01.0041	-	-	-
01.0048	-	-	-
01.0055	-	-	-
01.0057	-	-	100,0
01.0076	-	-	-
01.0093	-	-	-
01.0103	-	-	-
Woj.	0,6	1,9	6,5
Polska	0,4	1,7	6,4

Źródło: Opracowanie DAiS na podstawie danych NFZ.

Porównanie ponownych hospitalizacji¹³ w ciągu 30 dni ze średnim czasem pobytu wskazuje, że 23 świadczeniodawców cechował względnie niski udział ponownych hospitalizacji (tj. mniejszy niż w województwie) oraz względnie krótki średni czas pobytu. 9 świadczeniodawców mimo względnie niskiego średniego czasu pobytu cechowało się względnie wysokim współczynnikiem ponownych hospitalizacji pacjentów. Równocześnie 6 świadczeniodawców cechowało się wyższymi wartościami analizowanych zmiennych niż wartości w województwie (długie pobyty z jednocześnie wysokim współczynnikiem ponownych hospitalizacji w ciągu 30 dni)¹⁴.

Tabela 2.14: Statystyki dotyczące czasu pobytu

ID	ALOS (przeciętna długość pobytu)	MLOS (mediana czasu pobytu)	ALOS standaryzowany metodą bezpośrednią
01.0004	2,6	2,0	3,7
01.0011	3,8	3,0	3,9
01.0003	4,6	3,0	4,4
01.0005	3,5	2,0	3,5
01.0010	2,0	1,0	2,1
01.0002	3,4	3,0	3,3
01.0019	3,6	3,0	3,7
01.0024	3,6	3,0	3,4
01.0012	3,1	2,0	3,1

¹³Niezależnie od tego, czy ponowna hospitalizacja miała miejsce u tego świadczeniodawcy czy u innego świadczeniodawcy realizującego świadczenia w ramach kontraktu z NFZ w Polsce.

¹⁴Wnioskowanie o przyczynach tego stanu rzeczy wymaga pogłębionej analizy z wykorzystaniem informacji o stanie i strukturze wiekowej pacjentów.

ID	ALOS (przeciętna długość pobytu)	MLOS (mediana czasu pobytu)	ALOS standaryzowany metodą bezpośrednią
01.0006	2,7	2,0	2,9
01.0015	4,2	3,0	4,8
01.0047	2,9	2,0	2,9
01.0016	3,4	2,0	3,5
01.0007	2,8	2,0	2,9
01.0008	3,8	2,0	3,8
01.0032	3,9	3,0	3,5
01.0001	4,6	3,0	3,9
01.0036	2,9	2,0	2,8
01.0022	2,3	1,0	2,2
01.0021	3,3	3,0	3,3
01.0026	3,0	2,0	3,3
01.0018	3,5	2,0	3,3
01.0039	3,1	3,0	3,1
01.0027	2,8	2,0	2,9
01.0023	3,2	3,0	3,2
01.0014	2,9	2,0	2,5
01.0033	3,3	3,0	3,7
01.0044	2,7	2,0	2,7
01.0017	3,2	2,0	3,0
01.0013	3,9	3,0	3,5
01.0025	2,2	2,0	2,5
01.0020	5,2	3,0	4,7
01.0030	5,6	4,0	4,7
01.0035	2,6	2,0	2,5
01.0037	3,6	2,0	3,3
01.0045	3,3	2,0	3,1
01.0034	2,6	2,0	3,1
01.0028	3,6	2,0	4,1
01.0042	3,1	3,0	3,3
01.0069	1,0	1,0	1,2
01.0009	11,1	10,0	6,5
01.0043	5,3	5,0	4,5
01.0052	4,7	3,5	3,7
01.0040	2,3	2,0	2,8
01.0054	2,9	2,5	3,2
01.0049	3,6	2,0	3,6
01.0094	1,0	1,0	3,0
01.0059	1,0	1,0	3,0
01.0031	3,0	3,0	3,6
01.0041	10,0	10,0	4,1
01.0048	8,0	8,0	3,8
01.0055	1,0	1,0	3,5
01.0057	2,0	2,0	3,6
01.0076	1,0	1,0	3,5

ID	ALOS (przeciętna długość pobytu)	MLOS (mediana czasu pobytu)	ALOS standaryzowany metodą bezpośrednią
01.0093	2,0	2,0	3,6
01.0103	1,0	1,0	3,5
Woj.	3,3	2,0	3,4
Polska	3,7	2,0	3,7

Źródło: Opracowanie DAiS na podstawie danych NFZ.

Objawy w strukturze szpitala

W kolejnym kroku poddano analizie częstość występowania hospitalizacji, gdzie jako rozpoznanie podano kod z grupy R00-R99, wśród wszystkich hospitalizacji rozliczonych przy pomocy katalogu 1a lub 1b. Tabela 2.15 prezentuje liczbę i udział hospitalizacji z powodu objawów w strukturze hospitalizacji w danym województwach i kraju. Dodatkowo przedstawiono standaryzowaną liczbę hospitalizacji z powodu objawów. Została ona otrzymana przy założeniu, że częstość występowania takich hospitalizacji w poszczególnych oddziałach jest taka sama dla całego kraju. W przypadku województwa dolnośląskiego liczba hospitalizacji z powodu objawów była niższa niż standaryzowana.

Tabela 2.15: Struktura hospitalizacji w województwach i kraju z uwzględnieniem hospitalizacji z powodu objawów

Województwo	liczba hospitalizacji [tys.]	liczba hospitalizacji objawy [tys.]	udział hospitalizacji z objawami [%]	standaryzowana liczba hospitalizacji z objawami [tys.]
dolnośląskie	571,2	17,9	3,1	18,8
kujawsko-pomorskie	409,1	14,5	3,5	13,8
lubelskie	443,8	14,6	3,3	14,2
lubuskie	167,6	4,7	2,8	5,5
łódzkie	531,7	21,0	3,9	17,2
małopolskie	578,7	14,2	2,5	18,2
mazowieckie	1 157,6	38,1	3,3	38,1
opolskie	180,4	6,1	3,4	6,1
podkarpackie	405,5	15,4	3,8	13,9
podlaskie	233,1	7,4	3,2	8,2
pomorskie	404,3	12,7	3,1	13,4
śląskie	863,2	25,4	2,9	26,3
świętokrzyskie	262,4	10,9	4,1	9,1
warmińsko-mazurskie	272,4	9,6	3,5	9,4
wielkopolskie	671,0	22,9	3,4	22,5
zachodniopomorskie	316,8	9,5	3,0	10,3
Polska	7 468,8	244,9	3,3	244,9

Źródło: Opracowanie DAiS na podstawie danych NFZ.

Oddziały szpitalne różnią się między sobą częstością występowania hospitalizacji z powodu objawów. Na wykresie 2.9 przedstawiono te oddziały, gdzie odsetek tych hospitalizacji był nie mniejszy niż 5,0% w skali kraju. Natomiast na wykresie 2.10 przedstawiono te oddziały które w skali województwa również przekroczyły 5,0% lub przekroczyły tę wartość w skali kraju¹⁵. Pozioma kreska oznacza średni udział hospitalizacji z powodu objawów (odpowiednio w Polsce i województwie).

Wykres 2.9: Udział hospitalizacji z powodu objawów wg oddziałów w Polsce

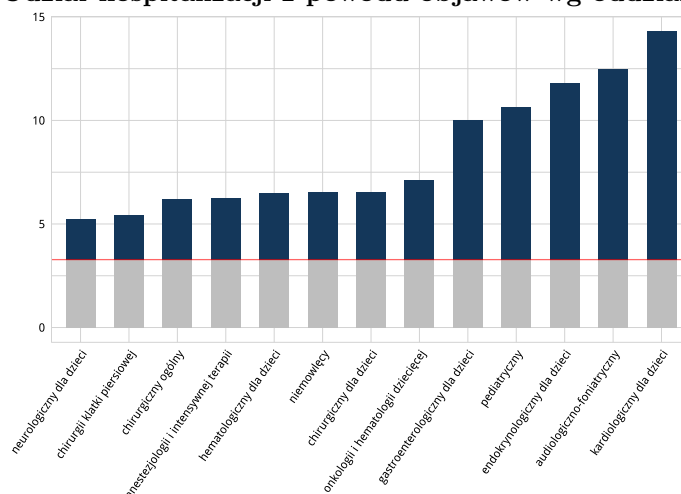

Źródło: Opracowanie DAiS na podstawie danych NFZ.

Wykres 2.10: Udział hospitalizacji z powodu objawów wg oddziałów w województwie

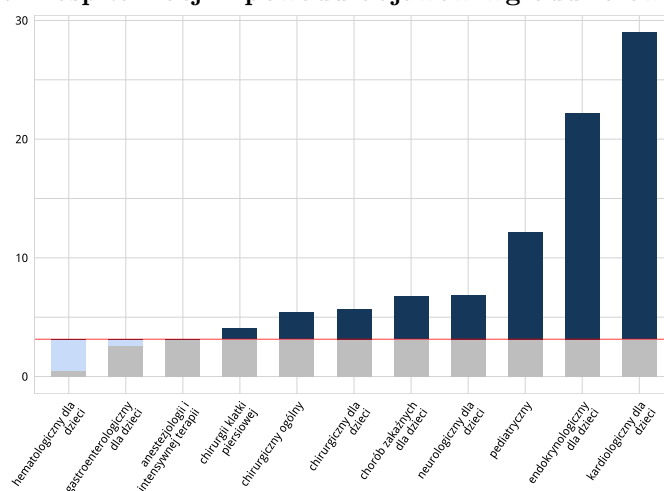

Źródło: Opracowanie DAiS na podstawie danych NFZ.

W dalszym kroku przeprowadzono standaryzację dla oddziałów gdzie odsetek hospitalizacji z powodu objawów był nie mniejszy niż 5,0% w skali kraju. Tabela 2.16 prezentuje wyniki dla świadczeniodawców, województwa i kraju.

¹⁵Tylko w przypadku gdy w województwie istniał oddział, który rozliczył przynajmniej jedną hospitalizację w 2014 przy pomocy katalogów 1a bądź 1b.

Tabela 2.16: Porównanie obserwowanego udziału hospitalizacji z powodu objawów do standaryzowanego

ID	odsetek hospitalizacji z powodu objawów	standaryzowany odsetek hospitalizacji z powodu objawów
01.0001	6,98	6,16
01.0002	8,70	8,02
01.0003	8,07	6,18
01.0004	10,47	8,77
01.0005	7,81	7,35
01.0006	5,09	7,96
01.0007	6,11	7,82
01.0008	2,66	7,86
01.0009	-	6,26
01.0010	5,75	8,29
01.0011	7,74	6,22
01.0012	10,73	8,35
01.0013	3,56	7,58
01.0014	5,09	6,20
01.0015	6,40	8,07
01.0016	5,94	7,63
01.0017	5,88	6,26
01.0018	12,08	7,74
01.0019	11,04	7,92
01.0020	4,35	5,43
01.0021	8,17	7,67
01.0022	4,46	10,65
01.0023	4,26	7,81
01.0024	6,74	7,46
01.0025	9,00	7,73
01.0026	8,47	7,79
01.0027	6,75	7,39
01.0028	6,01	7,81
01.0030	2,46	6,20
01.0032	11,20	6,20
01.0033	8,45	7,95
01.0034	6,53	7,44
01.0035	11,97	7,58
01.0036	11,05	7,96
01.0037	7,71	7,49
01.0039	12,10	7,85
01.0040	0,24	6,20
01.0042	5,95	6,20
01.0044	13,59	8,61
01.0045	6,21	7,14
01.0047	43,39	10,65
01.0055	-	6,26
01.0057	-	6,20
01.0059	-	6,20
01.0064	-	6,20
01.0067	-	6,20

ID	odsetek hospitalizacji z powodu objawów	standaryzowany odsetek hospitalizacji z powodu objawów
01.0084	-	6,20
01.0112	-	6,20
Woj.	7,59	7,57
Polska	7,69	7,69

Źródło: Opracowanie DAIŚ na podstawie danych NFZ.

W kolejnym kroku przeanalizowano czy po hospitalizacji, w określonym czasie, pacjent skorzystał z odpowiedniej poradni specjalistycznej np. czy po hospitalizacji z powodu zaburzeń 'bicia' serca (R00) pacjent pojawił się w poradni kardiologicznej. Wyniki przedstawia tabela 2.17.

Tabela 2.17: Odsetek hospitalizacji, po których nastąpiła wizyta w dedykowanej poradni

ID	odsetek hospitalizacji, po których wizyta nastąpiła w ciągu 7 dni	odsetek hospitalizacji, po których wizyta nastąpiła w ciągu 14 dni	odsetek hospitalizacji, po których wizyta nastąpiła w ciągu 28 dni
01.0001	34,27	44,37	46,71
01.0002	18,63	19,68	21,80
01.0003	23,89	24,89	26,66
01.0004	45,57	46,99	48,09
01.0005	18,86	19,43	20,46
01.0006	28,32	29,76	30,24
01.0007	20,08	21,59	23,30
01.0008	37,22	40,13	43,72
01.0009	68,18	70,45	71,59
01.0010	36,98	38,79	41,62
01.0011	25,45	27,99	29,62
01.0012	7,19	8,44	9,38
01.0013	10,34	10,84	11,82
01.0014	25,10	27,38	28,14
01.0015	11,90	12,23	13,88
01.0016	8,91	9,63	10,87
01.0017	26,92	27,88	29,33
01.0018	14,57	19,05	21,29
01.0019	19,05	19,91	22,35
01.0020	22,56	33,85	45,64
01.0021	12,03	14,44	15,24
01.0022	10,00	10,53	11,05
01.0023	7,09	7,09	7,09
01.0024	7,15	7,78	9,33
01.0025	8,67	10,71	11,73
01.0026	19,46	23,51	24,86
01.0027	8,81	8,81	9,49
01.0028	10,77	11,54	12,31
01.0030	4,15	4,15	4,66
01.0031	50,00	50,00	50,00
01.0032	27,80	33,18	34,35
01.0033	13,88	15,10	15,51

ID	odsetek hospitalizacji, po których wizyta nastąpiła w ciągu 7 dni	odsetek hospitalizacji, po których wizyta nastąpiła w ciągu 14 dni	odsetek hospitalizacji, po których wizyta nastąpiła w ciągu 28 dni
01.0034	10,81	10,81	12,16
01.0035	30,41	30,99	31,58
01.0036	8,23	8,47	9,44
01.0037	14,84	15,48	18,06
01.0039	10,56	11,80	12,11
01.0040	50,00	50,00	50,00
01.0041	100,00	100,00	100,00
01.0042	17,31	19,23	20,19
01.0043	31,25	35,42	35,42
01.0044	11,93	12,76	13,17
01.0045	25,17	26,49	28,48
01.0047	0,51	0,51	0,68
01.0048	100,00	100,00	100,00
01.0049	20,00	40,00	40,00
01.0052	15,00	15,00	15,00
01.0054	25,00	25,00	25,00
01.0055	100,00	100,00	100,00
01.0057	100,00	100,00	100,00
01.0059	66,67	66,67	66,67
01.0069	29,13	31,07	34,95
01.0076	-	-	-
01.0093	-	-	-
01.0094	25,00	25,00	25,00
01.0103	-	-	-
Woj.	20,82	22,54	24,05
Polska	23,69	25,32	27,09

Źródło: Opracowanie DAiS na podstawie danych NFZ.

2.2 Ambulatoryjna Opieka Specjalistyczna

2.2.1 Wybór poradni

Na potrzeby niniejszego opracowania wykorzystano indywidualne dane sprawozdawcze Narodowego Funduszu Zdrowia dotyczące świadczeń w ramach ambulatoryjnej opieki specjalistycznej sprawozdanych za rok 2014 (dalej: dane NFZ) oraz dane gromadzone w ramach statystyki publicznej. Przez porady wykazane w danych NFZ rozumie się każdy kontakt sprawozdany w ramach umowy dotyczącej ambulatoryjnej opieki specjalistycznej. W przeciwieństwie do świadczeń szpitalnych znaczna część tego typu świadczeń wykonywana jest poza systemem świadczeń finansowanych ze środków publicznych. Z tego względu analiza w niniejszym opracowaniu została rozszerzona o dane sprawozdawane przez wszystkie podmioty lecznicze/przedsiębiorstwa, w których podmiot leczniczy wykonuje działalność leczniczą w zakresie ambulatoryjnej opieki specjalistycznej. Źródłem tych danych jest sprawozdanie ZD-3¹⁶. Z racji tego, że sprawozdanie ZD-3 wymaga wykazania liczby porad wykonanych w ramach poradni zgrupowanych w grupy na podstawie VIII części kodu resortowego, dokonano analogicznego grupowania w ramach poradni wykazanych w danych NFZ. Ponadto, celem wydzielenia poradni dedykowanych bezpośrednio

¹⁶Sprawozdanie ZD-3 wypełniają podmioty lecznicze/przedsiębiorstwa, w których podmiot leczniczy wykonuje działalność leczniczą w zakresie ambulatoryjnej opieki zdrowotnej podstawowej i/lub specjalistycznej. W przypadku praktyk zawodowych wyłącznie praktyki lekarskie indywidualne i indywidualne specjalistyczne oraz grupowe realizujące świadczenia zdrowotne finansowane ze środków publicznych.

oraz pośrednio leczeniu pacjentów z analizowaną grupą chorób i problemów zdrowotnych, dokonano analizy struktury udzielonych porad w zależności od typu poradni.

Zbiór rozpoznań które zostały uwzględnione w analizie prezentuje Tabela 2.18. Zbiór ten jest zgodny z podziałem stosowanym w poprzednich częściach opracowania.

Tabela 2.18: Wykaz rozpoznań wg ICD-10 uwzględnionych w analizie

R00	R16	R33	R50	R68	R83
R01	R17	R34	R51	R69	R84
R02	R18	R35	R52	R70	R85
R03	R19	R36	R53	R71	R86
R04	R20	R39	R54	R72	R87
R05	R21	R40	R55	R73	R89
R06	R22	R41	R56	R74	R90
R07	R23	R42	R57	R75	R91
R09	R25	R43	R58	R76	R92
R10	R26	R44	R59	R77	R93
R11	R27	R45	R60	R78	R94
R12	R29	R46	R61	R79	R95
R13	R30	R47	R62	R80	R96
R14	R31	R48	R63	R81	R98
R15	R32	R49	R64	R82	R99

Źródło: Opracowanie DAiS

Tabela 2.19 prezentuje rozkład porad udzielonych pacjentom z analizowaną grupą rozpoznań wg poradni. Zaprezentowane dane dotyczą wszystkich porad w 2014 roku w Polsce. W kolejnej części dokumentu zaprezentowane zostaną te poradnie, dla których liczba porad z powodu analizowanej grupy przekroczyła 5% w skali województwa.

Tabela 2.19: Struktura porad pacjentów w analizowanej grupie wg typu poradni

poradnia/pracownia	liczba porad (w tys.)	% porad	% skumulowany porad
logopedyczna	296,33	14,65	14,65
otorynolaryngologiczna	204,43	10,11	24,75
neurologiczna	203,95	10,08	34,83
chirurgii ogólnej	195,37	9,66	44,49
kardiologiczna dla dzieci	144,50	7,14	51,63
gruźlicy i chorób płuc	142,21	7,03	58,66
neurologiczna dla dzieci	98,46	4,87	63,53
Pracownia tomografii komputerowej	92,58	4,58	68,11
kardiologiczna	87,80	4,34	72,45
chorób płuc	67,58	3,34	75,79
urologiczna	42,87	2,12	77,91
Pracownia endoskopii	41,56	2,05	79,96
leczenia bólu	32,41	1,60	81,56
chirurgii ogólnej dla dzieci	28,42	1,40	82,97
położniczo-ginekologiczna	24,62	1,22	84,19

poradnia/pracownia	liczba porad (w tys.)	% porad	% skumulowany porad
gastroenterologiczna	21,26	1,05	85,24
gastroenterologiczna dla dzieci	19,75	0,98	86,21
Pracownia rezonansu magnetycznego	19,15	0,95	87,16
logopedyczna dla dzieci	18,19	0,90	88,06
alergologiczna	17,95	0,89	88,95
endokrynologiczna dla dzieci	17,74	0,88	89,82
dermatologiczna	16,61	0,82	90,64
diabetologiczna	16,56	0,82	91,46
foniatryczna	16,23	0,80	92,27
hematologiczna	15,55	0,77	93,03
Pozostałe poradnie	140,92	6,97	100,00

Źródło: Opracowanie DAiS

2.2.2 Poradnia logopedyczna

W województwie dolnośląskim liczba poradni, które w 2014 roku sprawozdały co najmniej jedną poradę w ramach NFZ wyniosła 53. Zróżnicowanie liczby porad i poradni pomiędzy województwami prezentuje Tabela 2.20

Tabela 2.20: Poradnia logopedyczna - podstawowe statystyki według województw

Województwo	Liczba porad (tys.)	Liczba porad na poradnię (tys.)	Liczba poradni
dolnośląskie	95,73	1,81	53
kujawsko-pomorskie	73,75	1,45	51
lubelskie	105,46	2,34	45
lubuskie	41,56	1,98	21
łódzkie	90,09	1,92	47
małopolskie	94,12	2,14	44
mazowieckie	133,47	2,34	57
opolskie	17,49	1,25	14
podkarpackie	108,91	2,09	52
podlaskie	27,73	2,52	11
pomorskie	59,91	2,85	21
śląskie	135,32	1,71	79
świętokrzyskie	46,49	1,50	31
warmińsko-mazurskie	46,29	1,45	32
wielkopolskie	169,98	1,77	96
zachodniopomorskie	60,49	1,55	39

Opracowanie DAiS na podstawie danych NFZ i GUS

Mapa 2.4: Poradnia logopedyczna - liczba poradni w województwach

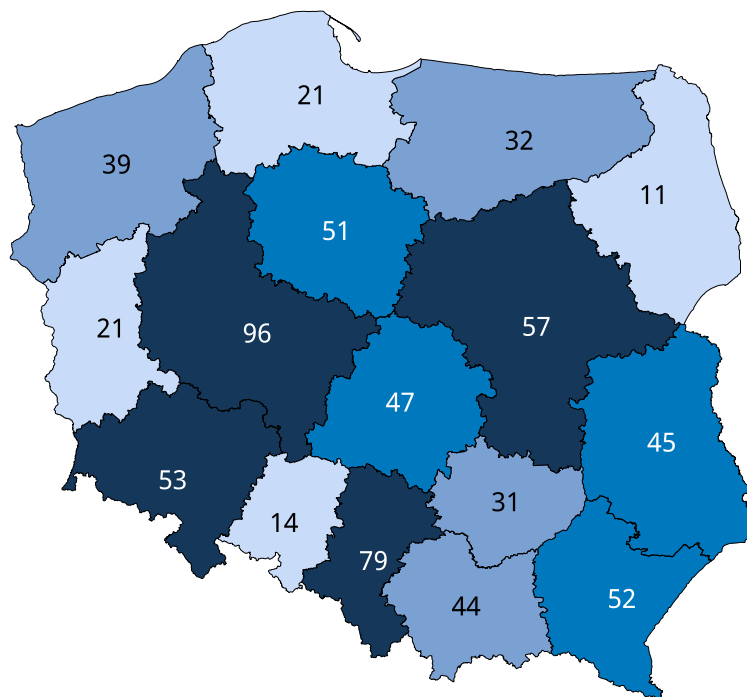

Źródło: Opracowanie DAiS na podstawie danych NFZ i GUS

Mapa 2.5: Poradnia logopedyczna - liczba porad na 100 tys. ludności

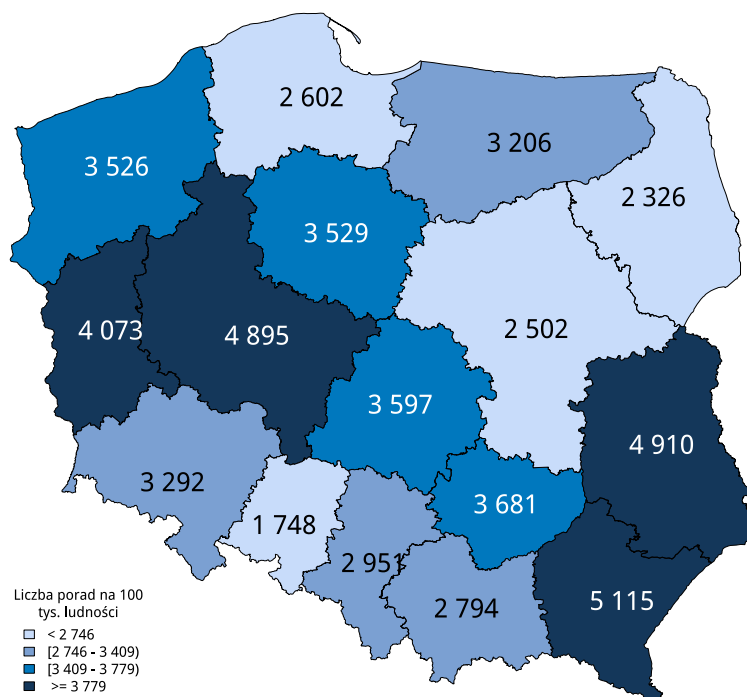

Źródło: Opracowanie DAiS na podstawie danych NFZ i GUS

W sprawozdaniu ZD3 poradnia logopedyczna wchodzi w skład grupy poradni o nazwie poradnia otolaryngologiczna. Według tego sprawozdania w 2014 roku w województwie wykonano 567 tys. porad (por. Tabela 2.22)¹⁷. W ramach świadczeń sfinansowanych ze środków NFZ liczba porad w tych poradniach wyniosła 492 tys.. Porównanie liczby porad sprawozdanych poprzez ZD-3 oraz liczby porad sprawozdanych do NFZ wskazuje, że 112 tys. porad nie jest finansowana w ramach umowy z NFZ. Należy

¹⁷Należy podkreślić, że mowa tu o wszystkich poradach, niekoniecznie związanych z analizowaną grupą.

podkreślić, że wartość ta oznacza minimalny szacowany odsetek świadczeń realizowanych poza NFZ. Jak już wspomniano wcześniej sprawozdanie ZD-3 dotyczy podmiotów prowadzących ambulatoryjną opiekę zdrowotną, w przypadku zakładów opieki zdrowotnej publicznych i niepublicznych, a w przypadku praktyk lekarskich finansowanych ze środków publicznych. W sytuacji gdy dla danego regionu liczba porad sprawozdawanych przez ZD-3 była mniejsza od liczby porad sprawozdawanych do NFZ, przyjęto, że różnica ta wyniosła 0. Zróżnicowanie tego wskaźnika pomiędzy powiatami województwa prezentuje Wykres 2.11.¹⁸

Tabela 2.21: Poradnie wchodzące w skład grupy poradni ZD-3 o nazwie poradnia otolaryngologiczna

Nazwa poradni	Liczba Porad NFZ (tys.)
otorynolaryngologiczna	369,07
otorynolaryngologiczna dla dzieci	4,41
audiologiczna	12,26
foniatryczna	10,03
logopedyczna	95,73

Opracowanie DAiS na podstawie danych NFZ i GUS

Tabela 2.22: Porównanie liczby porad NFZ ze sprawozdaniem ZD3

Nazwa poradni ZD-3	Liczba porad w NFZ (tys.)	Liczba porad w ZD-3 (tys.)	Liczba porad poza NFZ (tys.)	% porad poza NFZ	% porad poza NFZ dla PL
otolaryngologiczna	491,51	567,13	112,33	18,60	11,64

Opracowanie DAiS na podstawie danych NFZ i GUS

Wykres 2.11: Odsetek świadczeń poza NFZ

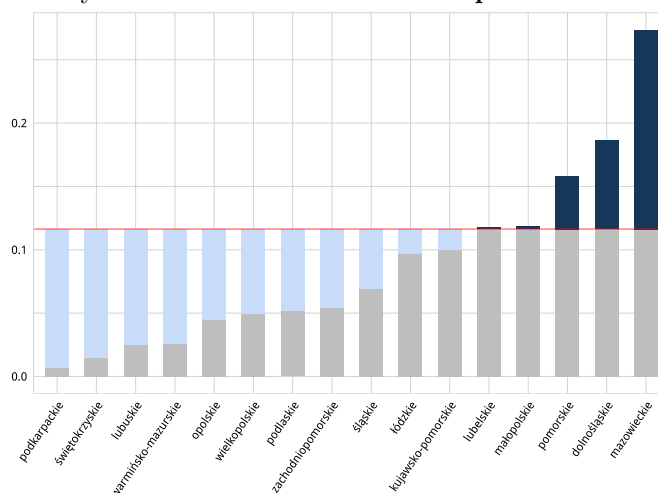

Źródło: Opracowanie DAiS na podstawie danych NFZ i GUS

¹⁸Ze względu na dostępność danych, odsetek porad finansowanych poza NFZ został zaprezentowany po miejscu udzielania świadczeń.

Tabela 2.24: Kategorie porad według podgrup dla województwa

Podgrupa	% porad zachowaw. w woj.	% porad W11 w zachowaw. w woj.	% porad W21 w zachowaw. w woj.	% porad zabieg. w woj.	% porad KAOS. w woj.	% porad ASDK. w woj.	% porad odrębnych. w woj.
Objawy, cechy chorobowe i nieprawidłowe wyniki badań	10,50	-	-	89,50	-	-	-
choroby spoza grupy	4,92	-	-	95,08	-	-	-

Opracowanie DAiS na podstawie danych NFZ

Tabela 2.25: Kategorie porad według podgrup dla Polski

Podgrupa	% porad zachowaw. w PL	% porad W11 w zachowaw. w PL	% porad W21 w zachowaw. w PL	% porad zabieg. w PL	% porad KAOS. w PL	% porad ASDK. w PL	% porad odrębnych. w PL
Objawy, cechy chorobowe i nieprawidłowe wyniki badań	3,50	-	-	96,50	-	-	-
choroby spoza grupy	2,54	-	-	97,46	-	-	-

Opracowanie DAiS na podstawie danych NFZ

Dalszą część opracowania dla analizowanej poradni wykonano dla poszczególnych świadczeniodawców funkcjonujących w ramach kontraktu z NFZ w województwie dolnośląskim. Liczba tego typu poradni wynosiła w 2014 roku 53. Dla ułatwienia prezentacji danych każdemu świadczeniodawcy nadano unikatowe ID, które jest utrzymywane w kolejnych zestawieniach dokumentu (por. Tabela 2.26). Rozkład porad świadczonych przez poszczególnych świadczeniodawców wg grup rozpoznai prezentuje Tabela 2.27.

Tabela 2.26: Lista świadczeniodawców

ID	Nazwa	Powiat
01.0011	Dolnośląski Szpital Specjalistyczny im. T. Marciniaka - Centrum Medycyny Ratunkowej	m. Wrocław
01.0014	Specjalistyczne Centrum Medyczne s.a.	kłodzki
01.0034	"Mikulicz" sp. z o.o.	świdnicki
01.0053	Samodzielny Publiczny Zakład Opieki Zdrowotnej Szpital Specjalistyczny Ministerstwa Spraw Wewnętrznych w Jeleniej Górze	m. Jelenia Góra
01.0057	Centrum Diagnostyczno-Terapeutyczne Medicus sp. z o.o.	lubiński
01.0064	Polskie Centrum Zdrowia Instytut Medyczny sp. z o.o.	m. Wrocław
01.0104	Niepubliczny Zakład Opieki Zdrowotnej "Zawidawie" sp. z o.o.	m. Wrocław
01.0141	Specjalistyczne Centrum Pielęgnacyjno-Rehabilitacyjne "Ewa-Med"	trzebnicki
01.0182	Centrum Medyczne "Medyk"	oleśnicki
01.0192	Dolnośląskie Centrum Medycyny Profilaktycznej i Bezpieczeństwa Pracy "Pro-Med" sp. z o.o.	m. Wrocław
01.0253	"Zakład Opieki Zdrowotnej Psie Pole" sp. z o.o.	m. Wrocław
01.0258	Zespół Usług Medycznych "Lek-Trans" sp. z o.o.	m. Wrocław

ID	Nazwa	Powiat
01.0319	Przychodnia Pulsantis Standard	m. Wrocław
01.0337	Amicur - Ambulatoryjne Świadczenia Zdrowotne	m. Wrocław
01.0352	Niepubliczny Zakład Opieki Zdrowotnej "Przychodnia Kosmonautów" sp. z o.o.	m. Wrocław
01.0383	Samodzielny Publiczny Zakład Opieki Zdrowotnej Miejski Ośrodek Zdrowia w Świebodzicach	świdnicki
01.0402	"Strzegomskie Centrum Medyczno-Diagnostyczne" sp. z o.o.	świdnicki
01.0409	Niepubliczny Zakład Opieki Zdrowotnej "Przychodnia Rodzina"	dzierżoniowski
01.0418	Niepubliczny Zakład Opieki Zdrowotnej "Medyk"	świdnicki
01.0428	Przychodnia Specjalistyczna Regina i Walenty Śliwa sp.j.	m. Wałbrzych
01.0432	Przedsiębiorstwo Lecznicze "Bhmed" sp. z o.o.	świdnicki
01.0441	NZOZ - Przychodnia "Na Browarnej" sp. z o.o.	m. Wałbrzych
01.0474	Niepubliczny Zakład Opieki Zdrowotnej "Przychodnia Piaskowa Góra"	m. Wałbrzych
01.0478	Niepubliczny Zakład Opieki Zdrowotnej "Medicus" sp. z o.o.	świdnicki
01.0481	Niepubliczny Zakład Opieki Zdrowotnej "Ars Medica" sp. z o.o.	świdnicki
01.0486	Centrum Usług Medycznych "Eskulap" sp. z o.o. Przedsiębiorstwo Wykonujące Działalność Leczniczą	świdnicki
01.0517	Gminny Zespół Zakładów Opieki Podstawowej w Pielgrzymce	złotoryjski
01.0521	Gminny Ośrodek Zdrowia w Mściwojowie	jaworski
01.0551	Centrum Diagnostyczno-Terapeutyczne Medicus sp. z o.o.	polkowicki
01.0556	Zespół Przychodni Lubmed	lubiński
01.0564	Przychodnia "Hipokrates" sp. z o.o.	głogowski
01.0569	Polkowickie Centrum Usług Zdrowotnych - Zakład Opieki Zdrowotnej s.a.	polkowicki
01.0640	Przychodnia "Lekarz Domowy"	bolesławiecki
01.0674	Wojewódzkie Centrum Medyczne "Dobrzyńska"	m. Wrocław
01.0675	Samodzielny Publiczny Zakład Opieki Zdrowotnej Ośrodek Rehabilitacji Dzieci Niepełnosprawnych	górowski
01.0676	Dzienny Ośrodek Psychiatrii i Zaburzeń Mowy dla Dzieci i Młodzieży	m. Wrocław
01.0699	Oddział Fundacji "Promyk Słońca" Centrum Diagnostyczno-Rehabilitacyjne, NZOZ	m. Wrocław
01.0701	Centrum Rehabilitacji i Neuropsychiatrii "Celestyn"	strzebiński
01.0703	Polski Związek Głuchych Specjalistyczny Ośrodek Diagnostyki i Rehabilitacji Dzieci i Młodzieży z Wadą Słuchu	m. Wrocław
01.0750	Grupa Manas	m. Wrocław
01.0751	Grupa Manas	wrocławski
01.0777	Niepubliczny Zakład Opieki Zdrowotnej "Cermed"	wałbrzyski
01.0797	Niepubliczny Zakład Opieki Zdrowotnej "Reha-Med"	dzierżoniowski
01.0808	Services&Care Medical sp. z o.o.	dzierżoniowski
01.0809	Sensus Gabinet Diagnostyki i Terapii Katarzyna Lesińska Podmiot Leczniczy	dzierżoniowski
01.0810	Sensus Gabinet Diagnostyki i Terapii Katarzyna Lesińska Podmiot Leczniczy	świdnicki
01.0811	Przychodnia Lekarsko-Rehabilitacyjna Zdrovit	dzierżoniowski
01.0813	Ośrodek Rehabilitacji Leczniczej	świdnicki
01.0852	Niepubliczny Zakład Opieki Zdrowotnej "Aurimed"	m. Legnica
01.0871	Niepubliczny Zakład Opieki Zdrowotnej Ośrodek Neuropsychiatrii Dziecięcej	m. Legnica
01.0873	Niepubliczny Zakład Opieki Zdrowotnej Samarytanin Cichych Pracowników Krzyża w Głogowie	głogowski
01.0924	Przychodnia Zabobrze Opieka Specjalistyczna Przychodnia Zaborze Opieka Specjalistyczna Magdalena Makiela-Wychota, Krzysztof Wych	m. Jelenia Góra
01.0929	Medsystem Kamil Figielski	jeleniogórski

Opracowanie DAiS na podstawie danych NFZ

Tabela 2.27: Liczba porad w tys. wg świadczeniodawców i grup rozpoznań

ID	Objawy, cechy chorobowe i nieprawidłowe wyniki badań	choroby spoza grupy
01.0104	0,61	4,70
01.0474	0,69	2,90
01.0750	0,64	2,71
01.0873	1,56	1,79
01.0699	0,07	3,24
01.0674	0,46	2,72
01.0481	0,73	2,27
01.0253	0,32	2,63
01.0053	0,15	2,69
01.0258	-	2,69
01.0192	-	2,68
01.0810	-	2,58
01.0675	0,39	1,96
01.0676	0,00	2,34
01.0182	0,80	1,50
01.0034	0,22	2,02
01.0751	0,22	1,86
01.0383	0,30	1,77
01.0418	0,23	1,64
01.0011	0,22	1,64
01.0924	0,04	1,80
01.0409	0,72	1,07
01.0556	0,22	1,50
01.0521	-	1,70
01.0871	0,08	1,56
01.0319	0,37	1,25
01.0813	0,64	0,97
01.0428	0,44	1,14
01.0432	0,45	1,02
01.0703	-	1,47
01.0064	0,37	1,02
01.0564	0,25	1,10
01.0808	1,13	0,17
01.0640	0,64	0,64
01.0337	0,17	1,09
01.0777	0,18	1,05
01.0797	0,55	0,66
01.0701	0,22	0,94
01.0809	0,30	0,83
01.0141	-	1,10
01.0352	0,20	0,89
01.0811	0,32	0,77
01.0569	0,17	0,83
01.0014	0,00	0,96

ID	Objawy, cechy chorobowe i nieprawidłowe wyniki badań	choroby spoza grupy
01.0486	0,16	0,71
01.0057	0,24	0,63
01.0551	0,01	0,85
01.0478	0,16	0,69
01.0852	0,29	0,56
01.0402	0,13	0,52
01.0929	0,59	0,04
01.0441	0,10	0,51
01.0517	0,52	0,08

Opracowanie DAiS na podstawie danych NFZ

Największy świadczeniodawca w województwie sprawozdał 5 305 porad dla 500 pacjentów (por. Tabela 2.28). Tym samym liczba porad na pacjenta u tego świadczeniodawcy wyniosła 10,61.

Tabela 2.28: Porady według świadczeniodawców i kategorii

ID	liczba pacj. (tys.)	liczba porad (tys.)	liczba porad na pacj.	% porad zachowaw.	% porad W11 w zachowaw.	% porad W21 w zachowaw.	% porad zabieg.	% porad KAOS.	% porad ASDK.	% porad odrębnych.
01.0104	0,50	5,30	10,61	0,13	-	-	99,87	-	-	-
01.0474	0,19	3,58	19,27	-	-	-	100,00	-	-	-
01.0750	0,23	3,35	14,44	55,15	-	-	44,85	-	-	-
01.0873	0,18	3,35	19,15	0,06	-	-	99,94	-	-	-
01.0699	0,19	3,31	17,33	-	-	-	100,00	-	-	-
01.0674	0,34	3,18	9,50	0,28	-	-	99,72	-	-	-
01.0481	0,22	3,00	13,83	2,07	-	-	97,93	-	-	-
01.0253	0,14	2,96	20,82	0,95	-	-	99,05	-	-	-
01.0053	0,30	2,85	9,46	3,06	-	-	96,94	-	-	-
01.0258	0,12	2,69	21,50	11,61	-	-	88,39	-	-	-
01.0192	0,07	2,68	40,56	-	-	-	100,00	-	-	-
01.0810	0,10	2,58	25,04	-	-	-	100,00	-	-	-
01.0675	0,15	2,35	15,49	0,17	-	-	99,83	-	-	-
01.0676	0,23	2,35	10,24	-	-	-	100,00	-	-	-
01.0182	0,17	2,30	13,37	10,48	-	-	89,52	-	-	-
01.0034	0,15	2,25	14,78	1,83	-	-	98,17	-	-	-
01.0751	0,22	2,08	9,48	55,78	-	-	44,22	-	-	-
01.0383	0,09	2,06	24,01	18,93	-	-	81,07	-	-	-
01.0418	0,22	1,87	8,31	6,10	-	-	93,90	-	-	-
01.0011	0,33	1,86	5,66	-	-	-	100,00	-	-	-
01.0924	0,31	1,84	5,93	-	-	-	100,00	-	-	-
01.0409	0,10	1,79	18,85	5,25	-	-	94,75	-	-	-

ID	liczba pacj. (tys.)	liczba porad (tys.)	liczba porad na pacj.	% porad zachowaw.	% porad W11 w zachowaw.	% porad W21 w zachowaw.	% porad zabieg.	% porad KAOS.	% porad ASDK.	% porad odrębnych.
01.0556	0,11	1,71	15,28	-	-	-	100,00	-	-	-
01.0521	0,11	1,70	15,15	-	-	-	100,00	-	-	-
01.0871	0,14	1,64	11,31	-	-	-	100,00	-	-	-
01.0319	0,18	1,62	9,25	-	-	-	100,00	-	-	-
01.0813	0,16	1,60	10,08	-	-	-	100,00	-	-	-
01.0428	0,24	1,58	6,63	-	-	-	100,00	-	-	-
01.0432	0,08	1,48	18,23	-	-	-	100,00	-	-	-
01.0703	0,21	1,47	7,02	-	-	-	100,00	-	-	-
01.0064	0,10	1,40	14,09	7,24	-	-	92,76	-	-	-
01.0564	0,16	1,35	8,17	1,93	-	-	98,07	-	-	-
01.0808	0,04	1,30	36,08	15,09	-	-	84,91	-	-	-
01.0640	0,30	1,29	4,35	-	-	-	100,00	-	-	-
01.0337	0,15	1,26	8,51	0,08	-	-	99,92	-	-	-
01.0777	0,10	1,23	11,69	-	-	-	100,00	-	-	-
01.0797	0,02	1,21	60,55	-	-	-	100,00	-	-	-
01.0701	0,11	1,16	10,68	-	-	-	100,00	-	-	-
01.0809	0,04	1,13	25,77	5,82	-	-	94,18	-	-	-
01.0141	0,13	1,10	8,54	21,51	-	-	78,49	-	-	-
01.0352	0,10	1,10	11,55	-	-	-	100,00	-	-	-
01.0811	0,12	1,09	8,99	-	-	-	100,00	-	-	-
01.0569	0,10	1,00	9,71	6,80	-	-	93,20	-	-	-
01.0014	0,43	0,96	2,24	-	-	-	100,00	-	-	-
01.0486	0,10	0,88	9,22	0,23	-	-	99,77	-	-	-
01.0057	0,22	0,87	3,99	-	-	-	100,00	-	-	-
01.0551	0,13	0,86	6,48	0,12	-	-	99,88	-	-	-
01.0478	0,10	0,85	8,59	0,82	-	-	99,18	-	-	-
01.0852	0,10	0,85	8,10	-	-	-	100,00	-	-	-
01.0402	0,11	0,65	5,92	4,61	-	-	95,39	-	-	-
01.0929	0,02	0,63	26,38	85,62	-	-	14,38	-	-	-
01.0441	0,11	0,61	5,42	-	-	-	100,00	-	-	-
01.0517	0,06	0,60	9,23	-	-	-	100,00	-	-	-
Woj.	8,24	95,73	11,62	5,93	-	-	94,07	-	-	-

Opracowanie DAiS na podstawie danych NFZ

2.2.3 Poradnia otorynolaryngologiczna

W województwie dolnośląskim liczba poradni, które w 2014 roku sprawozdały co najmniej jedną poradę w ramach NFZ wyniosła 141. Zróżnicowanie liczby porad i poradni pomiędzy województwami prezentuje Tabela 2.29

Województwo	Liczba porad (tys.)	Liczba porad na poradnię (tys.)	Liczba poradni
-------------	---------------------	---------------------------------	----------------

Tabela 2.29: Poradnia otorynolaryngologiczna - podstawowe statystyki według województw

Województwo	Liczba porad (tys.)	Liczba porad na poradnię (tys.)	Liczba poradni
dolnośląskie	369,07	2,62	141
kujawsko-pomorskie	252,46	3,08	82
lubelskie	251,89	3,65	69
lubuskie	134,30	3,12	43
łódzkie	302,18	2,93	103
małopolskie	557,87	4,81	116
mazowieckie	638,57	3,31	193
opolskie	130,71	2,38	55
podkarpackie	302,59	3,15	96
podlaskie	154,74	4,30	36
pomorskie	289,96	4,03	72
śląskie	715,58	2,60	275
świętokrzyskie	145,15	2,85	51
warmińsko-mazurskie	166,81	2,93	57
wielkopolskie	497,96	3,13	159
zachodniopomorskie	222,07	3,22	69

Opracowanie DAiS na podstawie danych NFZ i GUS

Mapa 2.7: Poradnia otorynolaryngologiczna - liczba poradni w województwach

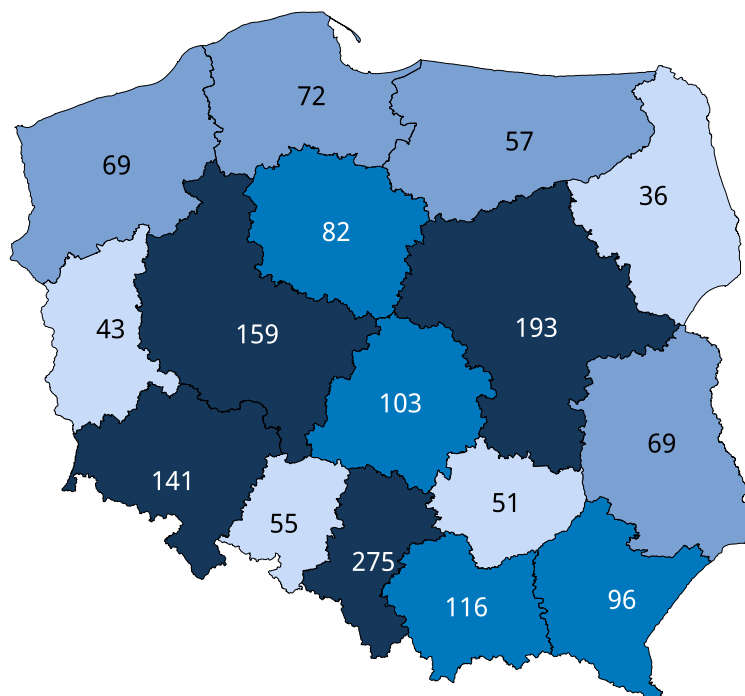

Źródło: Opracowanie DAiS na podstawie danych NFZ i GUS

Mapa 2.8: Poradnia otorynolaryngologiczna - liczba porad na 100 tys. ludności

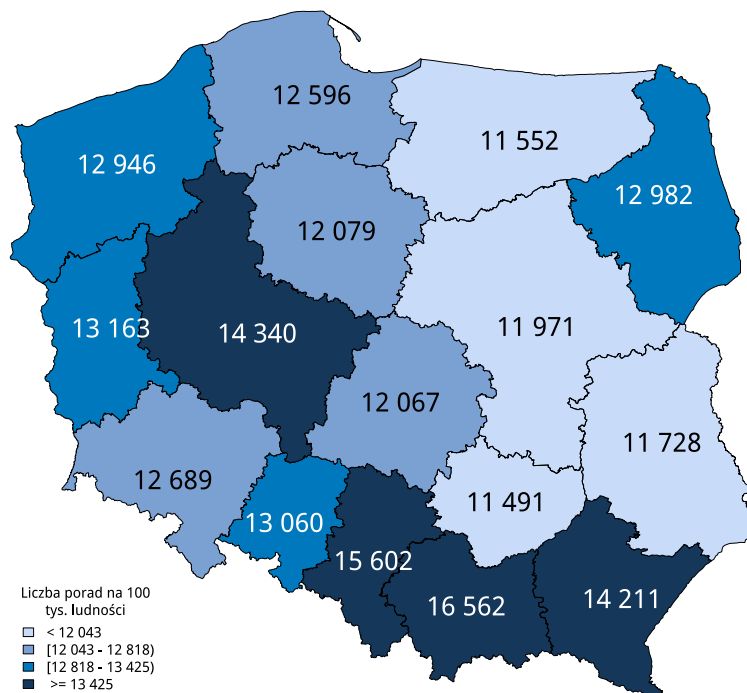

Źródło: Opracowanie DAiS na podstawie danych NFZ i GUS

W sprawozdaniu ZD3 poradnia otorynolaryngologiczna wchodzi w skład grupy poradni o nazwie poradnia otolaryngologiczna. Według tego sprawozdania w 2014 roku w województwie wykonano 567 tys. porad (por. Tabela 2.31)¹⁹. W ramach świadczeń sfinansowanych ze środków NFZ liczba porad w tych poradniach wyniosła 492 tys.. Porównanie liczby porad sprawozdanych poprzez ZD-3 oraz liczby porad sprawozdanych do NFZ wskazuje, że 112 tys. porad nie jest finansowana w ramach umowy z NFZ. Należy podkreślić, że wartość ta oznacza minimalny szacowany odsetek świadczeń realizowanych poza NFZ. Jak już wspomniano wcześniej sprawozdanie ZD-3 dotyczy podmiotów prowadzących ambulatoryjną opiekę zdrowotną, w przypadku zakładów opieki zdrowotnej publicznych i niepublicznych, a w przypadku praktyk lekarskich finansowanych ze środków publicznych. W sytuacji gdy dla danego regionu liczba porad sprawozdawanych przez ZD-3 była mniejsza od liczby porad sprawozdawanych do NFZ, przyjęto, że różnica ta wyniosła 0. Zróźnicowanie tego wskaźnika pomiędzy powiatami województwa prezentuje Wykres 2.12.²⁰

Tabela 2.30: Poradnie wchodzące w skład grupy poradni ZD-3 o nazwie poradnia otolaryngologiczna

Nazwa poradni	Liczba Porad NFZ (tys.)
otorynolaryngologiczna	369,07
otorynolaryngologiczna dla dzieci	4,41
audiologiczna	12,26
foniatryczna	10,03
logopedyczna	95,73

Opracowanie DAiS na podstawie danych NFZ i GUS

¹⁹Należy podkreślić, że mowa tu o wszystkich poradach, niekoniecznie związanych z analizowaną grupą.

²⁰Ze względu na dostępność danych, odsetek porad finansowanych poza NFZ został zaprezentowany po miejscu udzielania świadczeń.

Tabela 2.31: Porównanie liczby porad NFZ ze sprawozdaniem ZD3

Nazwa poradni ZD-3	Liczba porad w NFZ (tys.)	Liczba porad w ZD-3 (tys.)	Liczba porad poza NFZ (tys.)	% porad poza NFZ	% porad poza NFZ dla PL
otolaryngologiczna	491,51	567,13	112,33	18,60	11,64

Opracowanie DAiS na podstawie danych NFZ i GUS

Wykres 2.12: Odsetek świadczeń poza NFZ

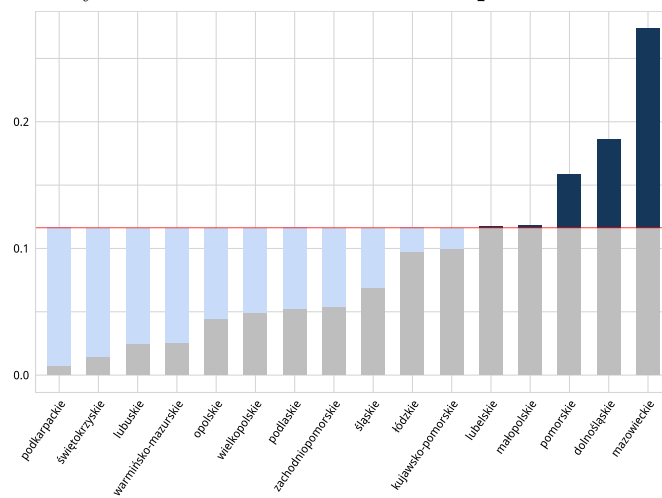

Źródło: Opracowanie DAiS na podstawie danych NFZ i GUS

Tabela 2.33: Kategorie porad według podgrup dla województwa

Podgrupa	% porad zachowaw. w woj.	% porad W11 w zachowaw. w woj.	% porad W21 w zachowaw. w woj.	% porad zabieg. w woj.	% porad KAOS. w woj.	% porad ASDK. w woj.	% porad odrębnych. w woj.
Objawy, cechy chorobowe i nieprawidłowe wyniki badań	70,73	32,56	45,09	29,27	-	-	-
choroby spoza grupy	85,94	39,23	25,72	14,06	-	0,00	0,00

Opracowanie DAiS na podstawie danych NFZ

Tabela 2.34: Kategorie porad według podgrup dla Polski

Podgrupa	% porad zachowaw. w PL	% porad W11 w zachowaw. w PL	% porad W21 w zachowaw. w PL	% porad zabieg. w PL	% porad KAOS. w PL	% porad ASDK. w PL	% porad odrębnych. w PL
Objawy, cechy chorobowe i nieprawidłowe wyniki badań	80,75	50,87	23,58	19,25	-	-	-
choroby spoza grupy	84,75	50,61	16,69	15,24	-	0,00	0,00

Opracowanie DAiS na podstawie danych NFZ

Dalszą część opracowania dla analizowanej poradni wykonano dla poszczególnych świadczeniodawców funkcjonujących w ramach kontraktu z NFZ w województwie dolnośląskim. Liczba tego typu poradni wynosiła w 2014 roku 141. Dla ułatwienia prezentacji danych każdemu świadczeniodawcy nadano unikatowe ID, które jest utrzymywane w kolejnych zestawieniach dokumentu (por. Tabela 2.35). Rozkład porad świadczonych przez poszczególnych świadczeniodawców wg grup rozpoznai prezentuje Tabela 2.36.

Tabela 2.35: Lista świadczeniodawców

ID	Nazwa	Powiat
01.0001	4 Wojskowy Szpital Kliniczny z Polikliniką Samodzielny Publiczny Zakład Opieki Zdrowotnej we Wrocławiu	m. Wrocław
01.0003	Uniwersytecki Szpital Kliniczny im. Jana Mikulicza-Radeckiego we Wrocławiu	m. Wrocław
01.0005	Wojewódzkie Centrum Szpitalne Kotliny Jeleniogórskiej	m. Jelenia Góra
01.0008	Wojewódzki Szpital Specjalistyczny we Wrocławiu	m. Wrocław
01.0010	Wielospecjalistyczny Szpital - Samodzielny Publiczny Zespół Opieki Zdrowotnej w Zgorzelcu	zgorzelecki
01.0011	Dolnośląski Szpital Specjalistyczny im. T. Marciniaka - Centrum Medycyny Ratunkowej	m. Wrocław
01.0013	Zespół Opieki Zdrowotnej w Oławie	oławski
01.0014	Specjalistyczne Centrum Medyczne s.a.	kłodzki
01.0016	Regionalne Centrum Zdrowia sp. z o.o.	lubiński
01.0017	"Miedziowe Centrum Zdrowia" s.a. w Lubiniu	lubiński
01.0018	Zespół Opieki Zdrowotnej w Bolesławcu	bolesławiecki

ID	Nazwa	Powiat
01.0019	"Zespół Opieki Zdrowotnej" w Kłodzku	kłodzki
01.0026	Niepubliczny Zakład Opieki Zdrowotnej Łużyckie Centrum Medyczne w Lubaniu sp. z o.o.	lubański
01.0027	Zespół Opieki Zdrowotnej w Złotoryi	złotoryjski
01.0028	Milickie Centrum Medyczne sp. z o.o.	milicki
01.0031	Centrum Medyczne Karpacz s.a. Szpital	jeleniogórski
01.0032	Niepubliczny Zakład Opieki Zdrowotnej Powiatowe Centrum Zdrowia sp. z o.o.	lwówecki
01.0035	Niepubliczny Zakład Opieki Zdrowotnej Powiatowe Centrum Zdrowia w Kowarach	jeleniogórski
01.0040	"Euromedicare" Szpital Specjalistyczny z Przychodnią	m. Wrocław
01.0042	Niepubliczny Zakład Opieki Zdrowotnej Powiatowe Centrum Medyczne w Wołowie	wołowski
01.0044	Polskie Centrum Zdrowia Środa Śląska sp. z o.o.	średzki
01.0045	Samodzielny Publiczny Zespół Opieki Zdrowotnej w Bogatyni	zgorzelecki
01.0057	Centrum Diagnostyczno-Terapeutyczne Medicus sp. z o.o.	lubiński
01.0064	Polskie Centrum Zdrowia Instytut Medyczny sp. z o.o.	m. Wrocław
01.0067	Karkonoskie Centrum Medyczne	m. Jelenia Góra
01.0069	Medicus Dolnośląskie Centrum Laryngologii sp. z o.o. s.k.	m. Wrocław
01.0076	Salus Centrum Medyczne sp. z o.o.	kłodzki
01.0085	Centrum Specjalistyczne Biomed Borowscy sp.j.	bolesławiecki
01.0086	Prywatna Przychodnia Lekarska Stefan Skrocki	m. Wrocław
01.0090	Samodzielny Publiczny Zakład Opieki Zdrowotnej Przychodnia Miejska w Pieszycach	dzierżoniowski
01.0104	Niepubliczny Zakład Opieki Zdrowotnej "Zawidawie" sp. z o.o.	m. Wrocław
01.0117	Polskie Centrum Zdrowia Instytut Medyczny sp. z o.o.	ząbkowicki
01.0141	Specjalistyczne Centrum Pielęgnacyjno-Rehabilitacyjne "Ewa-Med"	trzebnicki
01.0142	Samodzielny Zespół Publicznych Zakładów Opieki Zdrowotnej w Oleśnicy	oleśnicki
01.0145	Zakład Opieki Zdrowotnej w Żórawinie	wrocławski
01.0146	Zespół Opieki Zdrowotnej w Świętej Katarzynie	wrocławski
01.0155	Centrum Medyczne Żmigród	trzebnicki
01.0156	Zakład Lecznictwa Ambulatoryjnego	strzeliński
01.0157	Samodzielny Publiczny Zakład Ambulatoryjnej Opieki Zdrowotnej w Borowie	strzeliński
01.0159	Wrocławskie Centrum Zdrowia Samodzielny Publiczny Zakład Opieki Zdrowotnej	m. Wrocław
01.0166	Samodzielny Publiczny Zakład Opieki Zdrowotnej Ministerstwa Spraw Wewnętrznych we Wrocławiu	wałbrzyski
01.0174	Zespół Opieki Ambulatoryjnej w Kątach Wrocławskich	wrocławski
01.0182	Centrum Medyczne "Medyk"	oleśnicki
01.0184	NZOZ "Centrum Zdrowia" M. Szewczyk i s-ka. sp.j.	m. Wrocław
01.0191	Niepubliczny Zakład Opieki Zdrowotnej Małgorzata Iwaszkiewicz	wołowski
01.0192	Dolnośląskie Centrum Medycyny Profilaktycznej i Bezpieczeństwa Pracy "Pro-Med" sp. z o.o.	m. Wrocław
01.0235	Niepubliczny Zakład Opieki Zdrowotnej "Multi-Medyk" sp. z o.o.	m. Wrocław
01.0242	Puls Niepubliczny Zakład Opieki Zdrowotnej Ziemowit Rejniak sp.j.	średzki
01.0247	Międzywojewódzka Przychodnia Sportowo-Lekarska im. prof. Ernesta Jokla i prof. Sir Ludwika Guttmanna	m. Wrocław
01.0250	Niepubliczny Zakład Opieki Zdrowotnej Centrum Medyczne "Practimed" sp. z o.o.	m. Wrocław
01.0257	M-Med	m. Wrocław
01.0258	Zespół Usług Medycznych "Lek-Trans" sp. z o.o.	m. Wrocław

ID	Nazwa	Powiat
01.0259	"Przychodnia na Biskupinie" sp. z o.o.	m. Wrocław
01.0260	Ama Vita - Ambulatoryjne Świadczenia Zdrowotne	m. Wrocław
01.0261	Przychodnia "Starmed" Staromiejskie Centrum Medyczne	m. Wrocław
01.0262	"Ziemo-Vita" Ośrodek Medyczny sp. z o.o.	m. Wrocław
01.0291	Medicus Alicja Nowak-Podemska	oleśnicki
01.0294	NZOZ "Przychodnia Rodzinna"	wrocławski
01.0313	Manamedica Centrum Medyczne sp. z o.o. Przychodnie Lekarskie	wołowski
01.0316	Niepubliczny Zakład Opieki Zdrowotnej Ośrodek Zdrowia w Międzyborzu	oleśnicki
01.0317	"Opti-Med" sp. z o.o. Niepubliczny Zakład Opieki Zdrowotnej	m. Wrocław
01.0319	Przychodnia Pulsantis Standard	m. Wrocław
01.0323	Centrum Medyczne "Hipokrates" s.c. Niepubliczny Zakład Opieki Zdrowotnej	oleśnicki
01.0335	Niepubliczny Zakład Opieki Zdrowotnej Przychodnia Rejonowo-Specjalistyczna sp. z o.o.	oławski
01.0343	Niepubliczny Zakład Opieki Zdrowotnej "Twój Lekarz"	wrocławski
01.0352	Niepubliczny Zakład Opieki Zdrowotnej "Przychodnia Kosmonautów" sp. z o.o.	m. Wrocław
01.0383	Samodzielny Publiczny Zakład Opieki Zdrowotnej Miejski Ośrodek Zdrowia w Świebodzicach	świdnicki
01.0402	"Strzegomskie Centrum Medyczno-Diagnostyczne" sp. z o.o.	świdnicki
01.0418	Niepubliczny Zakład Opieki Zdrowotnej "Medyk"	świdnicki
01.0425	Niepubliczny Zakład Opieki Zdrowotnej "Przychodnia Miejska"	dzierżoniowski
01.0426	Niepubliczny Zakład Opieki Zdrowotnej Przychodnia Stary Zdrój	m. Wałbrzych
01.0428	Przychodnia Specjalistyczna Regina i Walenty Śliwa sp.j.	m. Wałbrzych
01.0432	Przedsiębiorstwo Lecznicze "Bhmed" sp. z o.o.	świdnicki
01.0433	Ośrodek Diagnostyczno-Leczniczy przy Górniczej Fundacji Ochrony Zdrowia	m. Wałbrzych
01.0470	Niepubliczny Ośrodek Opieki Zdrowotnej "Nex-Medical"	świdnicki
01.0471	Niepubliczny Zakład Opieki Zdrowotnej "Śródmieście - Biały Kamień" sp. z o.o.	wałbrzyski
01.0478	Niepubliczny Zakład Opieki Zdrowotnej "Medicus" sp. z o.o.	świdnicki
01.0481	Niepubliczny Zakład Opieki Zdrowotnej "Ars Medica" sp. z o.o.	świdnicki
01.0482	"Ar-Vita" Usługi Medyczne	świdnicki
01.0486	Centrum Usług Medycznych "Eskulap" sp. z o.o. Przedsiębiorstwo Wykonujące Działalność Leczniczą	świdnicki
01.0490	Niepubliczny Zakład Opieki Zdrowotnej Praktyka Lekarza Rodzinnego; Poradnie Specjalistyczne	kłodzki
01.0509	Miejsko-Gminny Zespół Zakładów Opieki Podstawowej w Ścinawie	lubiński
01.0510	Przychodnia Rejonowa w Jaworze	jaworski
01.0512	Przychodnia Rejonowa w Chojnowie	legnicki
01.0523	Samodzielny Publiczny Zakład Opieki Zdrowotnej - Ośrodek Zdrowia w Kunicach	legnicki
01.0531	Niepubliczny Zakład Opieki Zdrowotnej "Głogowskie Centrum Medyczne"	głogowski
01.0545	"Miedziowe Centrum Zdrowia" s.a. w Lubinie	głogowski
01.0546	"Miedziowe Centrum Zdrowia" s.a. w Lubinie	m. Legnica
01.0550	Centrum Diagnostyczno-Terapeutyczne Medicus sp. z o.o.	jaworski
01.0551	Centrum Diagnostyczno-Terapeutyczne Medicus sp. z o.o.	polkowicki
01.0555	Niepubliczny Zakład Opieki Zdrowotnej "Kormed" sp. z o.o.	jaworski
01.0556	Zespół Przychodni Lubmed	lubiński
01.0566	Niepubliczny Zakład Opieki Zdrowotnej w Jaškowicach sp. z o.o.	legnicki
01.0567	NZOZ Poradnie Specjalistyczne Zdzisława Madej-Kwapisz	legnicki
01.0568	Przychodnia Zdrowie	m. Legnica
01.0569	Polkowickie Centrum Usług Zdrowotnych - Zakład Opieki Zdrowotnej s.a.	polkowicki
01.0570	B&M Medyk sp. z o.o. Przychodnia Lekarska	m. Legnica

ID	Nazwa	Powiat
01.0571	Spółka Lekarska "Biegunowa" Przychodnia "Biegunowa"	m. Legnica
01.0574	Centrum Medyczne w Legnicy sp. z o.o.	m. Legnica
01.0595	Gminny Ośrodek Zdrowia w Olszynie	lubański
01.0599	Wielospecjalistyczny Szpital - Samodzielny Publiczny Zespół Opieki Zdrowotnej w Zgorzelcu	lwówecki
01.0604	Centrum Medyczne "Jo-Med" Aziz Joya	lubański
01.0612	"Mediton" s.c. Danuta Rozbicka Janusz Kliszcz	lubański
01.0622	Niepubliczny Zakład Opieki Zdrowotnej "Eskulap"	kamiennogórski
01.0650	Centrum Medyczne Medvita	lwówecki
01.0674	Wojewódzkie Centrum Medyczne "Dobrzyńska"	m. Wrocław
01.0677	Dolnośląski Wojewódzki Ośrodek Medycyny Pracy	m. Wrocław
01.0687	Aavita Lekarska Przychodnia Lecznico-Profilaktyczna sp. z o.o.	m. Wrocław
01.0700	Lux Med sp. z o.o.	m. Wrocław
01.0703	Polski Związek Głuchych Specjalistyczny Ośrodek Diagnostyki i Rehabilitacji Dzieci i Młodzieży z Wadą Słuchu	m. Wrocław
01.0704	Niepubliczny Zakład Opieki Zdrowotnej "Centrum Usług Stomatologicznych"	milicki
01.0716	Te-Med	górowski
01.0725	Niepubliczny Zakład Opieki Zdrowotnej Larmed	m. Wrocław
01.0726	Niepubliczny Zakład Opieki Zdrowotnej Lar-Med Janina Koźmińska	wrocławski
01.0740	Indywidualna Specjalistyczna Praktyka Lekarska Ewa Tomaszewska	milicki
01.0753	Profesorskie Centrum Medyczne Optimum	m. Wrocław
01.0767	Niepubliczny Zakład Opieki Zdrowotnej "Med-Az" s.c. Zuzanna i Andrzej Zajęc	świdnicki
01.0768	Przychodnia Specjalistyczna "Optomed" s.c.	kłodzki
01.0771	Niepubliczny Zakład Opieki Zdrowotnej "Wer-Med"	dzierżoniowski
01.0772	Centrum Medyczne Medicover Wrocław	ząbkowicki
01.0779	Centrum Medyczne Euromed Monika Ginter	kłodzki
01.0780	Niepubliczny Zakład Opieki Zdrowotnej Ewa-Med	ząbkowicki
01.0782	Niepubliczny Zakład Opieki Zdrowotnej "Oto-Med" Poradnia Laryngologiczna	dzierżoniowski
01.0798	Przychodnia Rodzina	kamiennogórski
01.0803	Centrum Medyczne "Vita-Zdrój"	wałbrzyski
01.0811	Przychodnia Lekarsko-Rehabilitacyjna Zdrovit	dzierżoniowski
01.0816	Indywidualna Specjalistyczna Praktyka Lekarska dr n. med. Dariusz Rozmiarok	wałbrzyski
01.0832	Indywidualna Specjalistyczna Praktyka Lekarska w Zakresie Otolaryngologii - Lekarz Medycyny Joanna Rowiecka	dzierżoniowski
01.0846	Indywidualna Specjalistyczna Praktyka Lekarska w Dziedzinie Otolaryngologii lek. med. Anna Kaptur	dzierżoniowski
01.0847	Indywidualna Specjalistyczna Praktyka Lekarska Małgorzata Lis	ząbkowicki
01.0850	Specjalistyczna Przychodnia Lekarska "Salus"	lubiński
01.0852	Niepubliczny Zakład Opieki Zdrowotnej "Aurimed"	m. Legnica
01.0861	Niepubliczny Zakład Opieki Zdrowotnej Poradnie Specjalistyczne	złotoryjski
01.0863	Niepubliczny Zakład Opieki Zdrowotnej "Uni-Med" Przychodnia Lekarska Specjalistyczna	głogowski
01.0870	Przychodnia Lekarsko-Stomatologiczna "Aesculap" s.c.	głogowski
01.0891	Indywidualna Specjalistyczna Praktyka Lekarska Gabinet Laryngologiczny Lilia Rudnik-Kurzawa	głogowski
01.0923	Niepubliczny Zakład Opieki Zdrowotnej "Specjalista"	m. Jelenia Góra
01.0924	Przychodnia Zabobrze Opieka Specjalistyczna Przychodnia Zaborze Opieka Specjalistyczna Magdalena Makiela-Wychota, Krzysztof Wych	m. Jelenia Góra

ID	Nazwa	Powiat
01.0933	Laryng-Med sp. z o.o.	m. Jelenia Góra
01.0934	Bogucki Zdzisław Prywatny Gabinet Laryngologiczny	bolesławiecki
01.0951	Indywidualna Specjalistyczna Praktyka Lekarska Sławomir Kahl	bolesławiecki

Opracowanie DAiS na podstawie danych NFZ

Tabela 2.36: Liczba porad w tys. wg świadczeniodawców i grup rozpoznań

ID	Objawy, cechy chorobowe i nieprawidłowe wyniki badań	choroby spoza grupy
01.0159	0,24	11,50
01.0674	0,08	7,61
01.0235	0,00	6,48
01.0008	0,17	6,20
01.0258	0,02	6,28
01.0569	0,11	5,99
01.0104	0,10	5,91
01.0013	0,16	5,72
01.0010	0,37	5,36
01.0001	0,01	5,67
01.0428	0,17	5,36
01.0250	0,10	5,22
01.0069	0,07	4,94
01.0076	0,10	4,83
01.0924	0,25	4,47
01.0771	0,30	3,90
01.0018	0,13	3,93
01.0546	0,06	3,91
01.0471	0,10	3,87
01.0045	0,26	3,70
01.0014	0,06	3,83
01.0313	0,05	3,81
01.0042	0,04	3,71
01.0003	0,12	3,63
01.0933	0,12	3,60
01.0486	0,10	3,54
01.0426	0,09	3,53
01.0017	0,01	3,52
01.0057	0,27	3,22
01.0816	0,04	3,31
01.0574	0,04	3,26
01.0570	0,04	3,22
01.0156	0,14	3,12
01.0182	0,05	3,19
01.0555	-	3,15
01.0510	0,08	3,07

ID	Objawy, cechy chorobowe i nieprawidłowe wyniki badań	choroby spoza grupy
01.0067	0,09	2,99
01.0767	0,10	2,95
01.0026	0,12	2,93
01.0383	0,05	2,99
01.0064	0,03	2,97
01.0142	0,04	2,92
01.0622	0,06	2,89
01.0261	0,08	2,82
01.0923	0,08	2,78
01.0242	0,04	2,80
01.0035	0,06	2,75
01.0085	0,11	2,67
01.0951	0,06	2,68
01.0740	0,09	2,62
01.0262	0,19	2,50
01.0725	0,02	2,67
01.0352	0,05	2,63
01.0556	0,08	2,56
01.0716	0,12	2,48
01.0027	0,06	2,54
01.0005	0,12	2,48
01.0319	0,07	2,44
01.0402	0,08	2,40
01.0259	0,04	2,44
01.0870	0,06	2,40
01.0687	0,03	2,41
01.0512	-	2,42
01.0811	0,04	2,36
01.0703	-	2,41
01.0846	0,06	2,33
01.0019	0,07	2,30
01.0343	0,02	2,29
01.0779	0,00	2,26
01.0753	0,05	2,19
01.0016	0,08	2,16
01.0531	0,04	2,21
01.0599	0,16	2,08
01.0832	0,05	2,19
01.0847	0,06	2,18
01.0192	0,04	2,19
01.0260	0,00	2,22
01.0891	0,03	2,18
01.0291	-	2,21
01.0432	0,06	2,11
01.0700	0,02	2,15

ID	Objawy, cechy chorobowe i nieprawidłowe wyniki badań	choroby spoza grupy
01.0086	0,03	2,13
01.0184	0,02	2,13
01.0174	0,09	2,06
01.0425	0,06	2,07
01.0257	0,03	2,00
01.0117	0,04	1,92
01.0481	0,03	1,93
01.0803	0,05	1,92
01.0571	0,03	1,89
01.0567	0,00	1,91
01.0550	0,06	1,84
01.0418	0,18	1,70
01.0852	0,04	1,85
01.0595	0,05	1,79
01.0040	0,09	1,68
01.0863	0,02	1,75
01.0032	0,02	1,73
01.0490	0,01	1,74
01.0011	0,02	1,72
01.0433	0,03	1,71
01.0155	0,24	1,42
01.0335	0,04	1,62
01.0861	0,05	1,57
01.0028	0,04	1,53
01.0568	0,07	1,49
01.0247	0,04	1,48
01.0551	0,33	1,19
01.0850	0,04	1,45
01.0478	0,04	1,40
01.0316	-	1,40
01.0612	0,09	1,31
01.0323	0,01	1,39
01.0146	0,07	1,32
01.0294	0,02	1,35
01.0772	0,16	1,21
01.0782	0,07	1,29
01.0798	0,04	1,30
01.0650	0,09	1,21
01.0031	0,03	1,26
01.0545	0,02	1,22
01.0470	0,04	1,20
01.0768	0,00	1,23
01.0523	0,04	1,10
01.0482	0,02	1,10
01.0044	0,11	0,99

ID	Objawy, cechy chorobowe i nieprawidłowe wyniki badań	choroby spoza grupy
01.0141	0,03	1,03
01.0191	0,04	1,02
01.0317	0,01	1,02
01.0704	0,00	1,02
01.0145	0,01	0,91
01.0726	0,02	0,88
01.0090	0,00	0,80
01.0566	0,01	0,77
01.0677	0,04	0,72
01.0934	0,03	0,73
01.0157	0,02	0,70
01.0604	0,05	0,64
01.0509	0,01	0,67
01.0780	0,02	0,21
01.0166	-	0,07

Opracowanie DAiS na podstawie danych NFZ

Największy świadczeniodawca w województwie sprawozdał 11 740 porad dla 6 248 pacjentów (por. Tabela 2.37). Tym samym liczba porad na pacjenta u tego świadczeniodawcy wyniosła 1,88. Sumaryczny odsetek porad W11 i W21 wyniósł w województwie 56%. 73 świadczeniodawców charakteryzowało się wyższą wartością tego wskaźnika, niż wartość wojewódzka.

Tabela 2.37: Porady według świadczeniodawców i kategorii

ID	liczba pacj. (tys.)	liczba porad (tys.)	liczba porad na pacj.	% porad zachowaw.	% porad W11 w zachowaw.	% porad W21 w zachowaw.	% porad zabieg.	% porad KAOS.	% porad ASDK.	% porad odrębnych.
01.0159	6,25	11,74	1,88	83,11	36,11	32,42	16,89	-	-	-
01.0674	3,78	7,68	2,03	97,45	25,91	48,81	2,55	-	-	-
01.0235	3,34	6,48	1,94	93,35	44,10	39,65	6,65	-	-	-
01.0008	4,00	6,37	1,59	95,21	66,93	1,81	4,79	-	-	-
01.0258	2,70	6,29	2,33	99,97	61,88	8,74	0,03	-	-	-
01.0569	3,32	6,10	1,84	91,97	66,54	11,05	8,03	-	-	-
01.0104	3,52	6,01	1,71	80,75	26,56	35,29	19,25	-	-	-
01.0013	3,36	5,88	1,75	82,92	31,32	31,02	17,08	-	-	-
01.0010	3,71	5,73	1,55	98,53	34,82	43,68	1,47	-	-	-
01.0001	3,31	5,69	1,72	70,61	62,48	0,50	29,39	-	-	-
01.0428	3,18	5,53	1,74	94,03	27,10	15,00	5,97	-	-	-
01.0250	3,00	5,32	1,77	97,35	40,74	17,09	2,65	-	-	-
01.0069	2,90	5,01	1,73	96,77	44,93	5,30	3,23	-	-	-
01.0076	3,17	4,93	1,56	78,17	18,45	56,36	21,83	-	-	-

ID	liczba pacj. (tys.)	liczba porad (tys.)	liczba porad na pacj.	% porad zachowaw.	% porad W11 w zachowaw.	% porad W21 w zachowaw.	% porad zabieg.	% porad KAOS.	% porad ASDK.	% porad odrębnych.
01.0924	2,88	4,71	1,63	88,02	14,94	9,81	11,98	-	-	-
01.0771	2,18	4,20	1,93	58,63	44,60	43,91	41,37	-	-	-
01.0018	1,83	4,06	2,21	93,07	39,36	28,82	6,93	-	-	-
01.0546	2,16	3,97	1,84	77,15	24,66	17,47	22,85	-	-	-
01.0471	2,54	3,97	1,56	95,54	99,47	-	4,46	-	-	-
01.0045	1,89	3,96	2,09	80,43	25,33	0,06	19,57	-	-	-
01.0014	1,74	3,89	2,24	90,81	46,42	11,90	9,19	-	-	-
01.0313	1,92	3,86	2,01	60,05	71,53	9,23	39,95	-	-	-
01.0042	1,89	3,75	1,98	72,26	64,27	0,63	27,74	-	-	-
01.0003	2,27	3,75	1,65	92,19	34,47	6,30	7,81	-	-	-
01.0933	1,75	3,72	2,12	99,27	53,07	-	0,73	-	-	-
01.0486	2,08	3,63	1,75	77,37	77,62	0,60	22,63	-	-	-
01.0426	2,02	3,62	1,79	86,32	32,30	44,14	13,68	-	-	-
01.0017	2,21	3,53	1,59	81,18	24,23	0,10	18,82	-	-	-
01.0057	2,41	3,49	1,44	32,47	37,63	0,18	67,53	-	-	-
01.0816	2,33	3,35	1,44	79,18	16,69	-	20,82	-	-	-
01.0574	1,85	3,30	1,78	96,33	51,56	28,38	3,67	-	-	-
01.0570	1,79	3,27	1,83	91,01	31,43	24,61	8,99	-	-	-
01.0156	1,90	3,26	1,71	81,83	28,83	46,76	18,17	-	-	-
01.0182	1,85	3,24	1,75	100,00	45,91	31,91	-	-	-	-
01.0555	1,14	3,15	2,76	75,01	9,64	21,95	24,99	-	-	-
01.0510	1,83	3,15	1,72	91,47	39,44	43,91	8,53	-	-	-
01.0067	2,15	3,08	1,43	66,34	10,97	33,55	33,66	-	-	-
01.0767	1,73	3,06	1,76	87,90	35,45	26,86	12,10	-	-	-
01.0026	1,86	3,05	1,64	93,38	51,46	0,04	6,62	-	-	-
01.0383	1,45	3,04	2,10	95,36	40,95	38,57	4,64	-	-	-
01.0064	2,10	3,00	1,43	78,01	37,83	51,28	21,89	-	0,10	-
01.0142	2,03	2,97	1,46	93,84	42,00	46,55	6,16	-	-	-
01.0622	1,97	2,95	1,50	55,65	12,74	-	44,35	-	-	-
01.0261	1,57	2,90	1,84	79,88	26,65	16,69	20,12	-	-	-
01.0923	1,60	2,86	1,79	82,28	36,53	33,89	17,72	-	-	-
01.0242	1,38	2,83	2,06	88,99	72,56	-	11,01	-	-	-
01.0035	1,64	2,81	1,71	67,56	29,39	49,34	32,44	-	-	-
01.0085	1,69	2,78	1,65	80,17	20,47	46,01	19,83	-	-	-
01.0951	0,59	2,74	4,64	95,69	94,77	-	4,31	-	-	-
01.0740	1,69	2,72	1,60	100,00	47,18	52,26	-	-	-	-
01.0262	1,60	2,69	1,68	93,68	18,44	50,75	6,32	-	-	-
01.0725	1,18	2,68	2,27	79,14	45,20	1,69	20,86	-	-	-
01.0352	1,52	2,68	1,76	83,97	34,89	51,93	16,03	-	-	-
01.0556	1,68	2,65	1,58	88,37	26,57	26,14	11,63	-	-	-
01.0716	1,43	2,61	1,83	65,12	27,22	47,97	34,88	-	-	-
01.0027	1,78	2,60	1,46	93,54	25,66	46,42	6,46	-	-	-
01.0005	1,44	2,60	1,80	93,15	22,73	17,73	6,85	-	-	-
01.0319	1,64	2,51	1,53	90,31	41,85	46,93	9,69	-	-	-
01.0402	1,56	2,48	1,59	95,56	30,93	21,90	4,44	-	-	-

ID	liczba pacj. (tys.)	liczba porad (tys.)	liczba porad na pacj.	% porad zachowaw.	% porad W11 w zachowaw.	% porad W21 w zachowaw.	% porad zabieg.	% porad KAOS.	% porad ASDK.	% porad odrębnych.
01.0259	1,20	2,48	2,07	63,48	32,29	9,15	36,52	-	-	-
01.0870	1,52	2,47	1,62	78,39	36,92	30,66	21,61	-	-	-
01.0687	1,45	2,43	1,68	100,00	42,66	29,55	-	-	-	-
01.0512	1,14	2,42	2,12	82,57	20,71	32,70	17,43	-	-	-
01.0811	1,41	2,41	1,71	79,10	24,21	0,63	20,90	-	-	-
01.0703	1,56	2,41	1,55	99,17	21,42	40,95	0,83	-	-	-
01.0846	1,51	2,39	1,58	96,86	33,42	24,73	3,14	-	-	-
01.0019	1,67	2,37	1,42	76,87	13,10	50,14	23,13	-	-	-
01.0343	1,44	2,30	1,60	87,06	61,90	1,15	12,94	-	-	-
01.0779	1,39	2,27	1,63	70,61	69,88	-	29,39	-	-	-
01.0753	1,24	2,25	1,82	91,77	33,09	-	8,23	-	-	-
01.0016	1,40	2,25	1,60	53,29	14,52	5,18	46,71	-	-	-
01.0531	1,52	2,24	1,48	86,14	40,61	8,64	13,86	-	-	-
01.0599	1,32	2,24	1,70	98,04	31,23	57,41	1,96	-	-	-
01.0832	1,24	2,24	1,81	99,24	31,17	11,88	0,76	-	-	-
01.0847	0,98	2,24	2,29	100,00	91,47	8,30	-	-	-	-
01.0192	1,30	2,23	1,71	94,09	40,87	42,34	5,91	-	-	-
01.0260	1,30	2,22	1,71	85,95	26,47	24,74	14,05	-	-	-
01.0891	1,56	2,21	1,42	99,86	33,41	59,26	0,14	-	-	-
01.0291	1,29	2,21	1,72	85,44	75,33	6,62	14,56	-	-	-
01.0432	1,42	2,17	1,53	88,70	21,00	24,06	11,30	-	-	-
01.0700	1,05	2,17	2,07	93,64	33,97	17,33	6,36	-	-	-
01.0086	1,29	2,16	1,67	95,88	7,73	2,61	4,12	-	-	-
01.0184	1,10	2,15	1,95	100,00	40,49	52,00	-	-	-	-
01.0174	1,42	2,15	1,52	91,56	81,11	1,88	8,44	-	-	-
01.0425	1,27	2,13	1,68	96,34	32,28	43,62	3,66	-	-	-
01.0257	1,26	2,03	1,61	99,31	22,96	61,73	0,69	-	-	-
01.0117	1,05	1,97	1,88	72,14	24,59	28,61	27,81	-	-	0,05
01.0481	1,39	1,96	1,41	83,09	21,64	49,91	16,91	-	-	-
01.0803	1,08	1,96	1,81	89,85	15,10	7,38	10,15	-	-	-
01.0571	1,02	1,92	1,89	78,27	25,17	21,37	21,73	-	-	-
01.0567	0,87	1,91	2,21	79,67	83,73	-	20,33	-	-	-
01.0550	1,30	1,90	1,46	80,84	18,25	67,40	19,16	-	-	-
01.0418	1,26	1,89	1,50	83,19	1,98	51,63	16,81	-	-	-
01.0852	1,25	1,88	1,50	86,31	19,11	44,50	13,69	-	-	-
01.0595	1,12	1,84	1,64	96,90	37,84	0,17	3,10	-	-	-
01.0040	1,10	1,77	1,61	61,48	41,93	22,11	38,52	-	-	-
01.0863	1,04	1,77	1,70	83,69	84,09	-	16,31	-	-	-
01.0032	0,89	1,75	1,96	92,47	30,10	40,22	7,53	-	-	-
01.0490	0,99	1,75	1,76	91,00	45,65	39,99	9,00	-	-	-
01.0011	0,63	1,74	2,75	91,48	35,93	0,06	8,52	-	-	-
01.0433	1,10	1,74	1,58	80,88	33,97	7,62	19,12	-	-	-
01.0155	1,20	1,66	1,38	82,66	2,84	71,38	17,34	-	-	-
01.0335	1,25	1,66	1,32	92,66	25,99	56,01	7,34	-	-	-
01.0861	1,00	1,62	1,62	85,62	31,00	48,95	14,38	-	-	-

ID	liczba pacj. (tys.)	liczba porad (tys.)	liczba porad na pacj.	% porad zachowaw.	% porad W11 w zachowaw.	% porad W21 w zachowaw.	% porad zabieg.	% porad KAOS.	% porad ASDK.	% porad odrębnych.
01.0028	0,96	1,58	1,64	90,74	51,54	29,93	9,26	-	-	-
01.0568	0,83	1,56	1,88	79,58	22,20	49,80	20,42	-	-	-
01.0247	0,84	1,52	1,81	95,27	73,74	21,02	4,73	-	-	-
01.0551	0,74	1,52	2,05	39,38	78,63	0,17	60,62	-	-	-
01.0850	0,90	1,49	1,65	94,43	14,64	11,94	5,57	-	-	-
01.0478	0,96	1,44	1,49	67,76	3,60	62,69	32,24	-	-	-
01.0316	0,89	1,40	1,57	81,99	75,59	6,36	18,01	-	-	-
01.0612	0,78	1,40	1,79	100,00	46,46	45,68	-	-	-	-
01.0323	0,89	1,39	1,57	92,53	37,19	32,38	7,47	-	-	-
01.0146	0,90	1,39	1,54	95,53	50,26	33,66	4,47	-	-	-
01.0294	0,67	1,37	2,04	100,00	94,52	0,95	-	-	-	-
01.0772	0,97	1,37	1,41	89,25	11,88	66,26	10,75	-	-	-
01.0782	1,08	1,36	1,26	98,31	14,73	44,88	1,69	-	-	-
01.0798	0,84	1,33	1,58	89,94	36,39	48,08	10,06	-	-	-
01.0650	0,70	1,30	1,84	98,69	31,35	48,94	1,31	-	-	-
01.0031	0,91	1,29	1,41	52,41	17,48	0,15	47,59	-	-	-
01.0545	0,99	1,25	1,26	99,12	24,35	55,10	0,88	-	-	-
01.0470	0,78	1,24	1,60	94,04	20,98	40,15	5,96	-	-	-
01.0768	0,83	1,24	1,50	86,20	28,46	51,59	13,80	-	-	-
01.0523	0,62	1,14	1,86	78,65	27,47	63,29	21,35	-	-	-
01.0482	0,56	1,13	2,02	96,90	49,54	37,39	3,10	-	-	-
01.0044	0,62	1,10	1,77	79,76	5,03	10,51	20,24	-	-	-
01.0141	0,71	1,06	1,50	94,92	36,53	46,14	5,08	-	-	-
01.0191	0,59	1,06	1,80	39,42	38,66	61,34	60,58	-	-	-
01.0317	0,46	1,02	2,25	98,73	57,92	14,55	1,27	-	-	-
01.0704	0,54	1,02	1,91	51,52	38,90	39,47	48,48	-	-	-
01.0145	0,62	0,92	1,49	89,54	39,78	58,03	10,46	-	-	-
01.0726	0,66	0,91	1,38	59,32	23,98	65,43	40,68	-	-	-
01.0090	0,40	0,81	2,00	60,67	28,83	0,41	39,33	-	-	-
01.0566	0,63	0,78	1,24	81,67	2,98	92,78	18,33	-	-	-
01.0677	0,50	0,76	1,53	99,61	47,83	29,64	0,39	-	-	-
01.0934	0,33	0,76	2,30	49,54	54,67	-	50,46	-	-	-
01.0157	0,42	0,72	1,71	81,08	27,77	42,25	18,92	-	-	-
01.0604	0,35	0,69	1,95	55,83	22,98	64,23	44,17	-	-	-
01.0509	0,47	0,68	1,45	85,90	23,76	30,26	14,10	-	-	-
01.0780	0,17	0,23	1,36	76,62	3,95	50,28	23,38	-	-	-
01.0166	0,07	0,07	1,05	100,00	46,38	11,59	-	-	-	-
Woj.	201,82	369,07	1,83	85,54	39,08	26,14	14,46	-	0,00	0,00

Opracowanie DAiS na podstawie danych NFZ

2.2.4 Poradnia neurologiczna

W województwie dolnośląskim liczba poradni, które w 2014 roku sprawozdały co najmniej jedną poradę w ramach NFZ wyniosła 118. Zróżnicowanie liczby porad i poradni pomiędzy województwami

prezentuje Tabela 2.38

Tabela 2.38: Poradnia neurologiczna - podstawowe statystyki według województw

Województwo	Liczba porad (tys.)	Liczba porad na poradnię (tys.)	Liczba poradni
dolnośląskie	327,70	2,78	118
kujawsko-pomorskie	278,62	3,32	84
lubelskie	402,25	4,23	95
lubuskie	124,34	3,45	36
łódzkie	346,69	3,77	92
małopolskie	451,74	4,34	104
mazowieckie	622,16	3,38	184
opolskie	119,18	2,98	40
podkarpackie	364,96	4,10	89
podlaskie	200,00	4,65	43
pomorskie	288,61	4,31	67
śląskie	893,90	2,87	312
świętokrzyskie	195,23	3,55	55
warmińsko-mazurskie	152,51	2,93	52
wielkopolskie	429,67	3,07	140
zachodniopomorskie	196,40	2,98	66

Opracowanie DAiS na podstawie danych NFZ i GUS

Mapa 2.10: Poradnia neurologiczna - liczba poradni w województwach

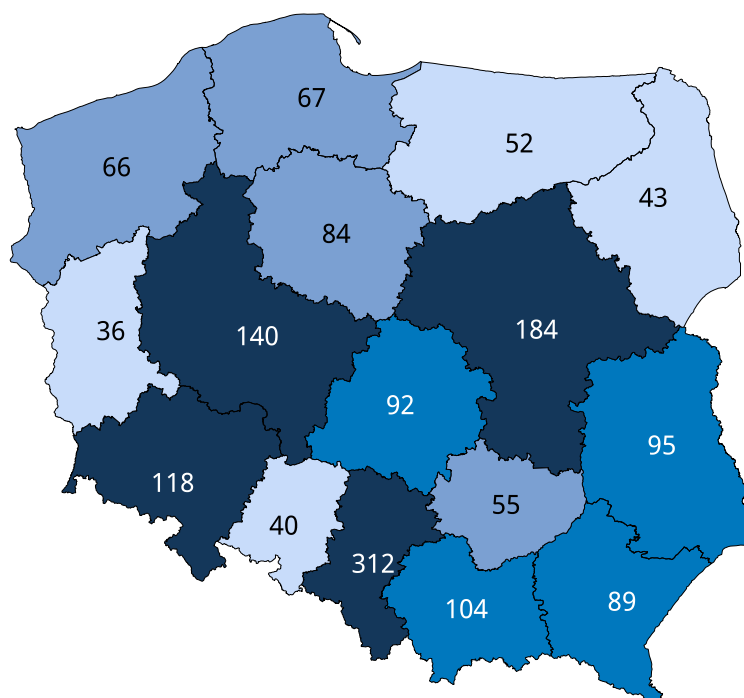

Źródło: Opracowanie DAiS na podstawie danych NFZ i GUS

Mapa 2.11: Poradnia neurologiczna - liczba porad na 100 tys. ludności

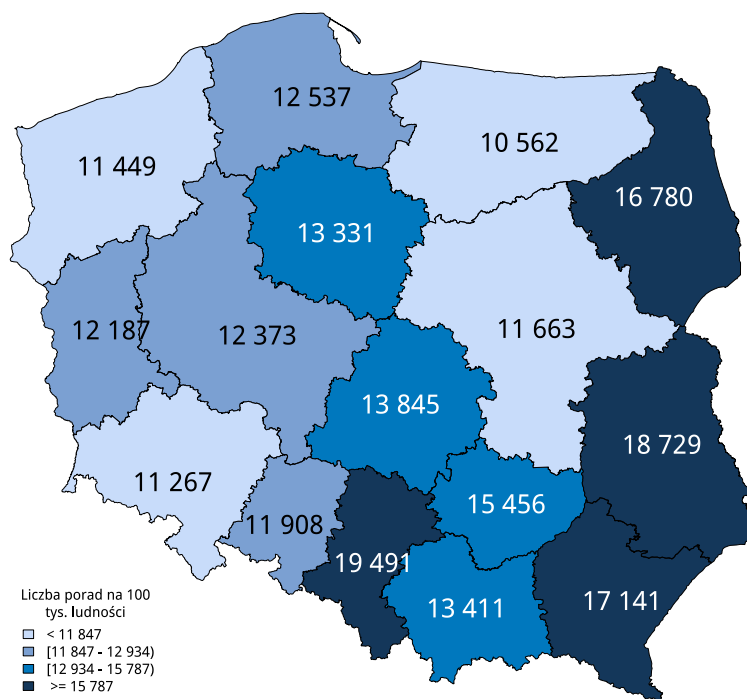

Źródło: Opracowanie DAiS na podstawie danych NFZ i GUS

W sprawozdaniu ZD3 poradnia neurologiczna wchodzi w skład grupy poradni o nazwie poradnia neurologiczna. Według tego sprawozdania w 2014 roku w województwie wykonano 464 tys. porad (por. Tabela 2.40)²³. W ramach świadczeń sfinansowanych ze środków NFZ liczba porad w tych poradniach wyniosła 372 tys.. Porównanie liczby porad sprawozdanych poprzez ZD-3 oraz liczby porad sprawozdanych do NFZ wskazuje, że 112 tys. porad nie jest finansowana w ramach umowy z NFZ. Należy podkreślić, że wartość ta oznacza minimalny szacowany odsetek świadczeń realizowanych poza NFZ. Jak już wspomniano wcześniej sprawozdanie ZD-3 dotyczy podmiotów prowadzących ambulatoryjną opiekę zdrowotną, w przypadku zakładów opieki zdrowotnej publicznych i niepublicznych, a w przypadku praktyk lekarskich finansowanych ze środków publicznych. W sytuacji gdy dla danego regionu liczba porad sprawozdawanych przez ZD-3 była mniejsza od liczby porad sprawozdawanych do NFZ, przyjęto, że różnica ta wyniosła 0. Zróżnicowanie tego wskaźnika pomiędzy powiatami województwa prezentuje Wykres 2.13.²⁴

Tabela 2.39: Poradnie wchodzące w skład grupy poradni ZD-3 o nazwie poradnia neurologiczna

Nazwa poradni	Liczba Porad NFZ (tys.)
neurologiczna	327,70
neurologiczna dla dzieci	32,41
leczenia bólu	11,67

Opracowanie DAiS na podstawie danych NFZ i GUS

²³Należy podkreślić, że mowa tu o wszystkich poradach, niekoniecznie związanych z analizowaną grupą.

²⁴Ze względu na dostępność danych, odsetek porad finansowanych poza NFZ został zaprezentowany po miejscu udzielania świadczeń.

Tabela 2.40: Porównanie liczby porad NFZ ze sprawozdaniem ZD3

Nazwa poradni ZD-3	Liczba porad w NFZ (tys.)	Liczba porad w ZD-3 (tys.)	Liczba porad poza NFZ (tys.)	% porad poza NFZ	% porad poza NFZ dla PL
neurologiczna	371,78	464,17	111,75	23,11	14,54

Opracowanie DAiS na podstawie danych NFZ i GUS

Wykres 2.13: Odsetek świadczeń poza NFZ

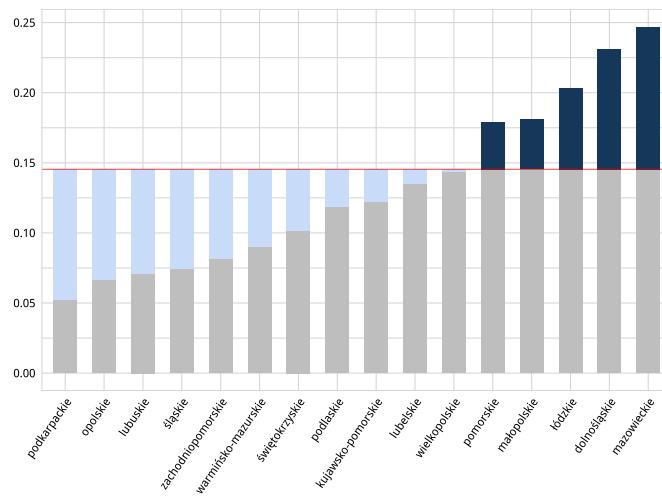

Źródło: Opracowanie DAiS na podstawie danych NFZ i GUS

Mapa 2.12: Odsetek świadczeń poza NFZ

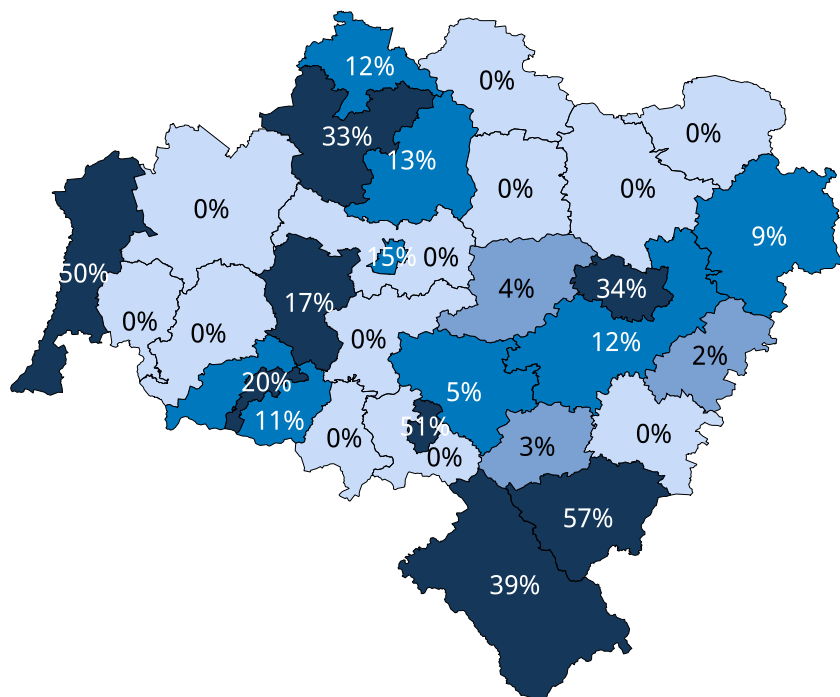

Źródło: Opracowanie DAiS na podstawie danych NFZ i GUS

Ze względu na dostępność danych, w dalszej części opracowania zostanie przeprowadzona analiza dla świadczeń wykonanych w ramach umowy z NFZ. Dane te zawierają między innymi informacje o typie porady, liczbie pacjentów oraz rozpoznaniu. Porady z rozpoznaniem z analizowanej grupy chorób stanowiły 2,95% porad sprawozdanych w analizowanej poradni w województwie. Liczba porad na jednego pacjenta w województwie wyniosła 1,92. Mediana czasu oczekiwania dla poradni wyniosła 157 dni.

Tabela 2.41: Porady według podgrup dla województwa

Podgrupa	Liczba porad (tys.)	Liczba pacjentów (tys.)	Liczba porad na pacjenta	Procentowy udział porad	Mediana czasu oczekiwania (dni)
Objawy, cechy chorobowe i nieprawidłowe wyniki badań	9,66	6,87	1,41	2,95	57,0
choroby spoza grupy	318,04	165,81	1,92	97,05	163,5

Opracowanie DAiS na podstawie danych NFZ

Tabela 2.42 prezentuje dane wojewódzkie dotyczące charakteru porad wykonanych pacjentom w analizowanej poradni w zależności od wydzielonych podgrup. Analogiczne dane dla Polski przedstawia Tabela 2.43. Odsetek porad o charakterze zachowawczym w województwie (w analizowanej poradni, niezależnie od rozpoznania) wyniósł 100%, z czego 59% porad stanowiły porady typu W11²⁵, a 28% porady typu W21²⁶. W Polsce odsetki te wynosiły odpowiednio 100%, 70% oraz 15%.

²⁵ świadczenie specjalistyczne 1-go typu

²⁶ świadczenie kompleksowe 1-go typu

Tabela 2.42: Kategorie porad według podgrup dla województwa

Podgrupa	% porad zachowaw. w woj.	% porad W11 w zachowaw. w woj.	% porad W21 w zachowaw. w woj.	% porad zabieg. w woj.	% porad KAOS. w woj.	% porad ASDK. w woj.	% porad odrębnych. w woj.
Objawy, cechy chorobowe i nieprawidłowe wyniki badań	99,99	37,49	45,85	-	-	0,01	-
choroby spoza grupy	99,63	59,44	27,78	0,37	-	0,00	-

Opracowanie DAiS na podstawie danych NFZ

Tabela 2.43: Kategorie porad według podgrup dla Polski

Podgrupa	% porad zachowaw. w PL	% porad W11 w zachowaw. w PL	% porad W21 w zachowaw. w PL	% porad zabieg. w PL	% porad KAOS. w PL	% porad ASDK. w PL	% porad odrębnych. w PL
Objawy, cechy chorobowe i nieprawidłowe wyniki badań	99,98	56,27	22,01	0,01	-	0,00	-
choroby spoza grupy	99,53	70,11	14,50	0,47	-	0,00	0,00

Opracowanie DAiS na podstawie danych NFZ

Dalszą część opracowania dla analizowanej poradni wykonano dla poszczególnych świadczeniodawców funkcjonujących w ramach kontraktu z NFZ w województwie dolnośląskim. Liczba tego typu poradni wynosiła w 2014 roku 118. Dla ułatwienia prezentacji danych każdemu świadczeniodawcy nadano unikatowe ID, które jest utrzymywane w kolejnych zestawieniach dokumentu (por. Tabela 2.44). Rozkład porad świadczonych przez poszczególnych świadczeniodawców wg grup rozpoznai prezentuje Tabela 2.45.

Tabela 2.44: Lista świadczeniodawców

ID	Nazwa	Powiat
01.0001	4 Wojskowy Szpital Kliniczny z Polikliniką Samodzielny Publiczny Zakład Opieki Zdrowotnej we Wrocławiu	m. Wrocław
01.0003	Uniwersytecki Szpital Kliniczny im. Jana Mikulicza-Radeckiego we Wrocławiu	m. Wrocław
01.0008	Wojewódzki Szpital Specjalistyczny we Wrocławiu	m. Wrocław
01.0010	Wielospecjalistyczny Szpital - Samodzielny Publiczny Zespół Opieki Zdrowotnej w Zgorzelcu	zgorzelecki
01.0011	Dolnośląski Szpital Specjalistyczny im. T. Marciniaka - Centrum Medycyny Ratunkowej	m. Wrocław
01.0013	Zespół Opieki Zdrowotnej w Oławie	oławski
01.0014	Specjalistyczne Centrum Medyczne s.a.	kłodzki
01.0015	Wojewódzki Szpital Specjalistyczny im. J. Gromkowskiego	m. Wrocław
01.0017	"Miedziowe Centrum Zdrowia" s.a. w Lubinie	lubiński
01.0019	"Zespół Opieki Zdrowotnej" w Kłodzku	kłodzki
01.0025	Szpital św. Antoniego w Ząbkowicach Śląskich	ząbkowicki

ID	Nazwa	Powiat
01.0026	Niepubliczny Zakład Opieki Zdrowotnej Łużyckie Centrum Medyczne w Lubaniu sp. z o.o.	lubański
01.0027	Zespół Opieki Zdrowotnej w Złotoryi	złotoryjski
01.0028	Milickie Centrum Medyczne sp. z o.o.	milicki
01.0032	Niepubliczny Zakład Opieki Zdrowotnej Powiatowe Centrum Zdrowia sp. z o.o.	lwówecki
01.0035	Niepubliczny Zakład Opieki Zdrowotnej Powiatowe Centrum Zdrowia w Kowarach	jeleniogórski
01.0038	Wojewódzki Szpital dla Nerwowo i Psychiczenie Chorych w Bolesławcu	bolesławiecki
01.0044	Polskie Centrum Zdrowia Środa Śląska sp. z o.o.	średzki
01.0057	Centrum Diagnostyczno-Terapeutyczne Medicus sp. z o.o.	lubiński
01.0067	Karkonoskie Centrum Medyczne	m. Jelenia Góra
01.0076	Salus Centrum Medyczne sp. z o.o.	kłodzki
01.0081	Ośrodek Badawczo - Naukowo - Dydaktyczny Chorób Otepiennych im. Księdza Henryka Kardynała Gulbinowicza - Ośrodek Alzheimeroim. P	lubiński
01.0085	Centrum Specjalistyczne Biomed Borowscy sp.j.	bolesławiecki
01.0090	Samodzielny Publiczny Zakład Opieki Zdrowotnej Przychodnia Miejska w Pieszycach	dzierżoniowski
01.0104	Niepubliczny Zakład Opieki Zdrowotnej "Zawidawie" sp. z o.o.	m. Wrocław
01.0117	Polskie Centrum Zdrowia Instytut Medyczny sp. z o.o.	ząbkowicki
01.0125	Samodzielny Publiczny Zakład Opieki Zdrowotnejw Szklarskiej Porębie	jeleniogórski
01.0141	Specjalistyczne Centrum Pielęgnacyjno-Rehabilitacyjne "Ewa-Med"	trzebnicki
01.0142	Samodzielny Zespół Publicznych Zakładów Opieki Zdrowotnej w Oleśnicy	oleśnicki
01.0146	Zespół Opieki Zdrowotnej w Świętej Katarzynie	wrocławski
01.0149	Samodzielny Publiczny Zakład Opieki Zdrowotnej "Przychodnia" w Sycowie	oleśnicki
01.0155	Centrum Medyczne Żmigród	trzebnicki
01.0156	Zakład Lecznictwa Ambulatoryjnego	strzeliński
01.0159	Wrocławskie Centrum Zdrowia Samodzielny Publiczny Zakład Opieki Zdrowotnej	m. Wrocław
01.0165	Obwód Lecznictwa Kolejowego we Wrocławiu SPZOZ	m. Wrocław
01.0174	Zespół Opieki Ambulatoryjnej w Kątach Wrocławskich	wrocławski
01.0184	NZOZ "Centrum Zdrowia" M. Szewczyk i s-ka. sp.j.	m. Wrocław
01.0185	Przychodnia przy ul. Łowieckiej we Wrocławiu	m. Wrocław
01.0235	Niepubliczny Zakład Opieki Zdrowotnej "Multi-Medyk" sp. z o.o.	m. Wrocław
01.0247	Międzywojewódzka Przychodnia Sportowo-Lekarska im. prof. Ernesta Jokla i prof. Sir Ludwika Guttmanna	m. Wrocław
01.0250	Niepubliczny Zakład Opieki Zdrowotnej Centrum Medyczne "Practimed" sp. z o.o.	m. Wrocław
01.0251	Centrum Medyczne Biogenes	m. Wrocław
01.0253	"Zakład Opieki Zdrowotnej Psie Pole" sp. z o.o.	m. Wrocław
01.0254	Karłowickie Centrum Medyczne "Kar-Med" sp. z o.o.	m. Wrocław
01.0258	Zespół Usług Medycznych "Lek-Trans" sp. z o.o.	m. Wrocław
01.0260	Ama Vita - Ambulatoryjne Świadczenia Zdrowotne	m. Wrocław
01.0261	Przychodnia "Starmed" Staromiejskie Centrum Medyczne	m. Wrocław
01.0262	"Ziemo-Vita" Ośrodek Medyczny sp. z o.o.	m. Wrocław
01.0294	NZOZ "Przychodnia Rodzinna"	wrocławski
01.0307	EMC Instytut Medyczny s.a.	m. Wrocław
01.0313	Manamedica Centrum Medyczne sp. z o.o. Przychodnie Lekarskie	wołowski
01.0317	"Opti-Med" sp. z o.o. Niepubliczny Zakład Opieki Zdrowotnej	m. Wrocław
01.0319	Przychodnia Pulsantis Standard	m. Wrocław

ID	Nazwa	Powiat
01.0335	Niepubliczny Zakład Opieki Zdrowotnej Przychodnia Rejonowo-Specjalistyczna sp. z o.o.	oławski
01.0343	Niepubliczny Zakład Opieki Zdrowotnej "Twój Lekarz"	wrocławski
01.0351	Niepubliczny Zakład Opieki Zdrowotnej "Przychodnia - Nowy Dwór" sp. z o.o.	m. Wrocław
01.0352	Niepubliczny Zakład Opieki Zdrowotnej "Przychodnia Kosmonautów" sp. z o.o.	m. Wrocław
01.0358	Niepubliczny Zakład Opieki Zdrowotnej "Wysoka"	wrocławski
01.0359	Ośrodek Medycyny Rodzinnej sp. z o.o.	wrocławski
01.0383	Samodzielny Publiczny Zakład Opieki Zdrowotnej Miejski Ośrodek Zdrowia w Świebodzicach	świdnicki
01.0405	Niepubliczny Zakład Opieki Zdrowotnej "Zdrowy Sobiećcin" sp. z o.o.	m. Wałbrzych
01.0418	Niepubliczny Zakład Opieki Zdrowotnej "Medyk"	świdnicki
01.0425	Niepubliczny Zakład Opieki Zdrowotnej "Przychodnia Miejska"	dzierżoniowski
01.0426	Niepubliczny Zakład Opieki Zdrowotnej Przychodnia Stary Zdrój	m. Wałbrzych
01.0428	Przychodnia Specjalistyczna Regina i Walenty Śliwa sp.j.	m. Wałbrzych
01.0432	Przedsiębiorstwo Lecznicze "Bhmed" sp. z o.o.	świdnicki
01.0445	Niepubliczny Zakład Opieki Zdrowotnej "Sanus"	świdnicki
01.0471	Niepubliczny Zakład Opieki Zdrowotnej "Śródmieście - Biały Kamień" sp. z o.o.	wałbrzyski
01.0474	Niepubliczny Zakład Opieki Zdrowotnej "Przychodnia Piaskowa Góra"	m. Wałbrzych
01.0481	Niepubliczny Zakład Opieki Zdrowotnej "Ars Medica" sp. z o.o.	świdnicki
01.0482	"Ar-Vita" Usługi Medyczne	świdnicki
01.0486	Centrum Usług Medycznych "Eskulap" sp. z o.o. Przedsiębiorstwo Wykonujące Działalność Leczniczą	świdnicki
01.0504	Centrum Medyczne Eskulap	dzierżoniowski
01.0509	Miejsko-Gminny Zespół Zakładów Opieki Podstawowej w Ścinawie	lubiński
01.0510	Przychodnia Rejonowa w Jaworze	jaworski
01.0523	Samodzielny Publiczny Zakład Opieki Zdrowotnej - Ośrodek Zdrowia w Kunicach	legnicki
01.0531	Niepubliczny Zakład Opieki Zdrowotnej "Głogowskie Centrum Medyczne"	głogowski
01.0543	Przychodnia Lekarska "Konsylium" sp. z o.o.	głogowski
01.0546	"Miedziowe Centrum Zdrowia" s.a. w Lubinie	m. Legnica
01.0550	Centrum Diagnostyczno-Terapeutyczne Medicus sp. z o.o.	jaworski
01.0555	Niepubliczny Zakład Opieki Zdrowotnej "Kormed" sp. z o.o.	jaworski
01.0556	Zespół Przychodni Lubmed	lubiński
01.0564	Przychodnia "Hipokrates" sp. z o.o.	głogowski
01.0565	Niepubliczny Zakład Opieki Zdrowotnej Przychodnia Lekarska "Serce"	głogowski
01.0566	Niepubliczny Zakład Opieki Zdrowotnej w Jaškowicach sp. z o.o.	legnicki
01.0568	Przychodnia Zdrowie	m. Legnica
01.0569	Polkowickie Centrum Usług Zdrowotnych - Zakład Opieki Zdrowotnej s.a.	polkowicki
01.0570	B&M Medyk sp. z o.o. Przychodnia Lekarska	m. Legnica
01.0590	Samodzielny Publiczny Zakład Opieki Zdrowotnej w Bolkowie	jaworski
01.0595	Gminny Ośrodek Zdrowia w Olszynie	lubański
01.0599	Wielospecjalistyczny Szpital - Samodzielny Publiczny Zespół Opieki Zdrowotnej w Zgorzelcu	lwówecki
01.0604	Centrum Medyczne "Jo-Med" Aziz Joya	lubański
01.0622	Niepubliczny Zakład Opieki Zdrowotnej "Eskulap"	kamiennogórski
01.0648	Centrum Medyczne	m. Jelenia Góra
01.0673	Centrum Neuropsychiatrii "Neuromed" Samodzielny Publiczny Zakład Opieki Zdrowotnej	m. Wrocław

ID	Nazwa	Powiat
01.0674	Wojewódzkie Centrum Medyczne "Dobrzyńska"	m. Wrocław
01.0679	M-Med Migra sp. z o.o.	m. Wrocław
01.0685	Specjalistyczny Zakład Opieki Zdrowotnej "Praxis-Duo" s.c. Lucyna Piela, Renata Piela	m. Wrocław
01.0687	Aavita Lekarska Przychodnia Leczniczo-Profilaktyczna sp. z o.o.	m. Wrocław
01.0691	Centrum Medyczne Multi-Med	m. Wrocław
01.0700	Lux Med sp. z o.o.	m. Wrocław
01.0701	Centrum Rehabilitacji i Neuropsychiatrii "Celestyn"	strzeliński
01.0716	Te-Med	górowski
01.0718	Niepubliczny Zakład Opieki Zdrowotnej "Wamed"	oleśnicki
01.0722	Artemed Centrum Medyczne Niepubliczny Zakład Opieki Zdrowotnej	m. Wrocław
01.0724	Medicover Opieka Ambulatoryjna	m. Wrocław
01.0754	Astrum Specjalistyczny Ośrodek Medyczny	m. Wrocław
01.0767	Niepubliczny Zakład Opieki Zdrowotnej "Med-Az" s.c. Zuzanna i Andrzej Zajac	świdnicki
01.0771	Niepubliczny Zakład Opieki Zdrowotnej "Wer-Med"	dzierżoniowski
01.0772	Centrum Medyczne Medicover Wrocław	ząbkowicki
01.0787	Niepubliczny Zakład Opieki Zdrowotnej "Zastrzyk" s.c.	ząbkowicki
01.0792	Niepubliczny Zakład Opieki Zdrowotnej "Amicus" s.c.	wałbrzyski
01.0848	Aneta Tutak Specjalistyczna Praktyka Neurologiczna	kłodzki
01.0852	Niepubliczny Zakład Opieki Zdrowotnej "Aurimed"	m. Legnica
01.0871	Niepubliczny Zakład Opieki Zdrowotnej Ośrodek Neuropsychiatrii Dziecięcej	m. Legnica
01.0882	Indywidualna Specjalistyczna Praktyka Lekarska	m. Legnica
01.0924	Przychodnia Zabobrze Opieka Specjalistyczna Przychodnia Zaborze Opieka Specjalistyczna Magdalena Makiela-Wychota, Krzysztof Wych	m. Jelenia Góra
01.0935	Indywidualna Praktyka Specjalistyczna Poradnia Neurologiczna Bożena Mierzwa	lubański

Opracowanie DAiS na podstawie danych NFZ

Tabela 2.45: Liczba porad w tys. wg świadczeniodawców i grup rozpoznań

ID	Objawy, cechy chorobowe i nieprawidłowe wyniki badań	choroby spoza grupy
01.0792	-	10,30
01.0924	-	8,47
01.0085	0,00	7,70
01.0159	0,50	6,99
01.0235	0,01	6,90
01.0011	0,15	5,84
01.0250	0,01	5,90
01.0556	0,16	5,51
01.0555	-	5,66
01.0432	0,08	5,55
01.0057	0,14	5,47
01.0013	0,15	4,81
01.0674	0,17	4,69

ID	Objawy, cechy chorobowe i nieprawidłowe wyniki badań	choroby spoza grupy
01.0003	0,07	4,59
01.0531	0,20	4,29
01.0142	0,00	4,35
01.0481	0,40	3,93
01.0104	0,14	4,18
01.0090	0,16	4,03
01.0510	0,01	4,18
01.0262	0,22	3,96
01.0564	0,11	3,91
01.0622	0,27	3,64
01.0017	0,47	3,42
01.0261	0,10	3,68
01.0014	0,00	3,76
01.0716	0,02	3,72
01.0019	0,01	3,56
01.0569	-	3,53
01.0546	0,03	3,40
01.0428	0,22	3,13
01.0010	0,03	3,30
01.0335	0,08	3,24
01.0067	0,01	3,19
01.0550	0,16	3,03
01.0935	-	3,09
01.0543	0,08	3,00
01.0015	0,21	2,84
01.0848	-	3,03
01.0028	0,02	2,94
01.0351	0,17	2,76
01.0771	0,04	2,86
01.0504	0,20	2,66
01.0185	0,18	2,68
01.0882	0,04	2,79
01.0871	0,00	2,79
01.0165	0,16	2,62
01.0258	0,09	2,67
01.0044	0,25	2,50
01.0174	0,11	2,60
01.0247	0,07	2,60
01.0724	0,05	2,63
01.0035	-	2,67
01.0687	0,14	2,51
01.0001	0,01	2,50
01.0426	0,34	2,17
01.0156	0,29	2,21
01.0648	0,02	2,44

ID	Objawy, cechy chorobowe i nieprawidłowe wyniki badań	choroby spoza grupy
01.0599	0,04	2,40
01.0081	0,00	2,42
01.0038	0,00	2,39
01.0852	0,03	2,34
01.0383	0,19	2,14
01.0352	0,18	2,15
01.0343	0,02	2,26
01.0418	0,04	2,22
01.0486	0,00	2,24
01.0471	0,03	2,14
01.0319	0,07	2,09
01.0008	0,04	2,07
01.0685	0,04	2,07
01.0155	0,03	2,07
01.0718	0,02	2,08
01.0076	0,08	1,98
01.0146	0,07	1,90
01.0425	0,02	1,92
01.0117	0,20	1,71
01.0253	0,18	1,70
01.0149	-	1,77
01.0254	0,05	1,70
01.0570	-	1,74
01.0474	0,42	1,31
01.0679	0,05	1,64
01.0027	0,00	1,67
01.0523	0,00	1,65
01.0405	0,03	1,60
01.0260	0,15	1,49
01.0590	-	1,63
01.0032	0,00	1,62
01.0025	0,01	1,60
01.0565	0,04	1,56
01.0445	0,00	1,57
01.0722	0,21	1,34
01.0701	0,08	1,46
01.0568	-	1,48
01.0787	0,00	1,44
01.0700	0,03	1,39
01.0772	0,10	1,31
01.0251	0,04	1,23
01.0307	0,04	1,15
01.0313	0,02	1,14
01.0566	0,03	1,08
01.0141	0,09	1,01

ID	Objawy, cechy chorobowe i nieprawidłowe wyniki badań	choroby spoza grupy
01.0754	0,04	1,02
01.0767	0,14	0,88
01.0482	0,00	1,01
01.0184	0,01	0,99
01.0125	0,02	0,98
01.0595	-	0,98
01.0673	0,04	0,92
01.0317	0,04	0,86
01.0509	-	0,82
01.0026	0,00	0,75
01.0358	0,02	0,67
01.0604	0,00	0,66
01.0359	0,08	0,54
01.0691	0,02	0,33
01.0294	0,00	0,32

Opracowanie DAiS na podstawie danych NFZ

Największy świadczeniodawca w województwie sprawozdał 10 304 porad dla 2 179 pacjentów (por. Tabela 2.46). Tym samym liczba porad na pacjenta u tego świadczeniodawcy wyniosła 4,73. Sumaryczny odsetek porad W11 i W21 wyniósł w województwie 87%. 75 świadczeniodawców charakteryzowało się wyższą wartością tego wskaźnika, niż wartość wojewódzka.

Tabela 2.46: Porady według świadczeniodawców i kategorii

ID	liczba pacj. (tys.)	liczba porad (tys.)	liczba porad na pacj.	% porad zachowaw.	% porad W11 w zachowaw.	% porad W21 w zachowaw.	% porad zabieg.	% porad KAOS.	% porad ASDK.	% porad odrębnych.
01.0792	2,18	10,30	4,73	100,00	92,22	-	-	-	-	-
01.0924	3,83	8,47	2,21	100,00	76,89	16,86	-	-	-	-
01.0085	3,98	7,70	1,93	99,97	50,00	30,61	0,03	-	-	-
01.0159	4,31	7,50	1,74	100,00	52,69	37,09	-	-	-	-
01.0235	3,36	6,92	2,06	100,00	89,71	0,71	-	-	-	-
01.0011	3,28	6,00	1,83	100,00	61,69	25,84	-	-	-	-
01.0250	3,39	5,91	1,74	99,83	78,13	10,65	0,17	-	-	-
01.0556	3,10	5,66	1,83	100,00	46,55	38,11	-	-	-	-
01.0555	2,31	5,66	2,45	100,00	46,80	0,14	-	-	-	-
01.0432	1,81	5,64	3,12	100,00	78,85	1,22	-	-	-	-
01.0057	2,66	5,61	2,11	99,95	60,82	29,61	-	-	0,05	-
01.0013	2,75	4,96	1,80	100,00	86,04	3,79	-	-	-	-
01.0674	2,59	4,86	1,88	100,00	48,02	32,54	-	-	-	-
01.0003	2,96	4,67	1,58	100,00	54,80	29,21	-	-	-	-

ID	liczba pacj. (tys.)	liczba porad (tys.)	liczba porad na pacj.	% porad zachowaw.	% porad W11 w zachowaw.	% porad W21 w zachowaw.	% porad zabieg.	% porad KAOS.	% porad ASDK.	% porad odrębnych.
01.0531	2,23	4,49	2,02	100,00	66,64	29,88	-	-	-	-
01.0142	2,83	4,35	1,54	100,00	52,62	34,18	-	-	-	-
01.0481	2,55	4,32	1,69	100,00	87,28	-	-	-	-	-
01.0104	2,66	4,32	1,62	100,00	54,12	31,42	-	-	-	-
01.0090	2,14	4,19	1,95	100,00	42,19	36,98	-	-	-	-
01.0510	1,44	4,18	2,92	96,89	71,09	19,96	3,11	-	-	-
01.0262	2,26	4,18	1,85	100,00	63,41	22,80	-	-	-	-
01.0564	1,88	4,02	2,14	100,00	64,32	18,26	-	-	-	-
01.0622	2,25	3,91	1,74	100,00	72,59	18,78	-	-	-	-
01.0017	2,01	3,89	1,93	100,00	32,41	44,36	-	-	-	-
01.0261	1,93	3,78	1,96	100,00	58,67	27,61	-	-	-	-
01.0014	1,95	3,76	1,93	100,00	87,05	0,40	-	-	-	-
01.0716	1,84	3,73	2,03	100,00	64,87	9,08	-	-	-	-
01.0019	2,18	3,58	1,64	100,00	59,77	29,90	-	-	-	-
01.0569	1,84	3,53	1,92	100,00	31,48	30,12	-	-	-	-
01.0546	2,21	3,43	1,55	100,00	48,40	45,80	-	-	-	-
01.0428	1,78	3,36	1,88	100,00	55,24	33,34	-	-	-	-
01.0010	2,10	3,33	1,59	100,00	44,46	43,83	-	-	-	-
01.0335	1,97	3,32	1,69	100,00	59,77	31,01	-	-	-	-
01.0067	2,05	3,20	1,56	100,00	43,38	32,50	-	-	-	-
01.0550	1,55	3,18	2,05	99,87	57,42	30,38	0,06	-	0,06	-
01.0935	1,67	3,09	1,85	100,00	79,31	20,08	-	-	-	-
01.0543	1,46	3,08	2,11	100,00	60,76	31,78	-	-	-	-
01.0015	1,50	3,05	2,03	100,00	45,90	31,80	-	-	-	-
01.0848	1,64	3,03	1,85	100,00	58,28	36,71	-	-	-	-
01.0028	2,01	2,96	1,47	100,00	45,76	49,71	-	-	-	-
01.0351	1,46	2,93	2,01	99,86	56,41	26,61	0,14	-	-	-
01.0771	1,76	2,89	1,64	100,00	60,75	34,27	-	-	-	-
01.0504	1,52	2,87	1,88	75,29	42,65	37,69	24,71	-	-	-
01.0185	1,77	2,86	1,61	100,00	45,94	43,01	-	-	-	-
01.0882	1,56	2,83	1,81	100,00	82,27	17,56	-	-	-	-
01.0871	1,60	2,80	1,75	100,00	55,25	37,74	-	-	-	-
01.0165	1,54	2,78	1,81	99,96	62,50	30,85	0,04	-	-	-
01.0258	1,76	2,76	1,56	100,00	43,66	55,18	-	-	-	-
01.0044	1,78	2,75	1,54	100,00	54,65	43,42	-	-	-	-
01.0174	1,59	2,71	1,71	100,00	51,77	38,85	-	-	-	-
01.0247	1,54	2,68	1,74	100,00	83,94	11,13	-	-	-	-
01.0724	1,57	2,68	1,71	100,00	56,84	35,61	-	-	-	-
01.0035	1,35	2,67	1,97	100,00	54,44	43,79	-	-	-	-
01.0687	1,19	2,66	2,23	100,00	72,26	21,72	-	-	-	-
01.0001	1,74	2,51	1,45	100,00	54,02	18,50	-	-	-	-
01.0426	0,89	2,51	2,84	100,00	77,84	18,66	-	-	-	-
01.0156	1,34	2,50	1,87	100,00	32,23	54,52	-	-	-	-
01.0648	1,43	2,45	1,72	100,00	42,07	36,73	-	-	-	-
01.0599	1,70	2,45	1,44	100,00	32,48	60,58	-	-	-	-

ID	liczba pacj. (tys.)	liczba porad (tys.)	liczba porad na pacj.	% porad zachowaw.	% porad W11 w zachowaw.	% porad W21 w zachowaw.	% porad zabieg.	% porad KAOS.	% porad ASDK.	% porad odrębnych.
01.0081	1,33	2,42	1,82	100,00	42,14	37,02	-	-	-	-
01.0038	1,41	2,39	1,69	100,00	74,95	6,69	-	-	-	-
01.0852	1,08	2,37	2,20	98,95	69,94	26,91	1,05	-	-	-
01.0383	1,44	2,33	1,62	100,00	46,94	40,81	-	-	-	-
01.0352	1,45	2,33	1,61	100,00	38,93	31,72	-	-	-	-
01.0343	1,23	2,28	1,86	100,00	74,82	22,94	-	-	-	-
01.0418	1,34	2,26	1,68	100,00	45,06	38,19	-	-	-	-
01.0486	1,06	2,25	2,11	100,00	80,14	13,85	-	-	-	-
01.0471	0,94	2,17	2,30	100,00	76,70	18,60	-	-	-	-
01.0319	1,17	2,15	1,84	100,00	43,41	45,59	-	-	-	-
01.0008	1,30	2,12	1,62	96,93	54,59	39,66	3,07	-	-	-
01.0685	1,13	2,11	1,86	100,00	58,33	34,85	-	-	-	-
01.0155	1,25	2,10	1,68	100,00	56,93	41,16	-	-	-	-
01.0718	1,47	2,09	1,42	100,00	44,82	54,66	-	-	-	-
01.0076	1,48	2,06	1,40	100,00	22,94	70,03	-	-	-	-
01.0146	1,26	1,97	1,57	100,00	47,07	42,65	-	-	-	-
01.0425	1,24	1,94	1,56	88,57	43,90	45,23	11,43	-	-	-
01.0117	1,10	1,91	1,74	100,00	54,69	44,10	-	-	-	-
01.0253	0,98	1,88	1,92	100,00	45,40	31,08	-	-	-	-
01.0149	0,97	1,77	1,82	100,00	34,07	36,10	-	-	-	-
01.0254	0,81	1,75	2,16	100,00	56,74	28,57	-	-	-	-
01.0570	1,08	1,74	1,62	100,00	56,58	41,93	-	-	-	-
01.0474	1,21	1,73	1,43	100,00	36,92	56,21	-	-	-	-
01.0679	0,98	1,70	1,72	100,00	59,06	36,28	-	-	-	-
01.0027	1,09	1,67	1,53	100,00	64,77	31,34	-	-	-	-
01.0523	0,97	1,65	1,70	100,00	40,26	5,40	-	-	-	-
01.0405	0,63	1,64	2,60	100,00	66,61	11,97	-	-	-	-
01.0260	0,96	1,64	1,70	100,00	58,40	41,54	-	-	-	-
01.0590	0,87	1,63	1,88	100,00	58,81	23,32	-	-	-	-
01.0032	1,15	1,62	1,41	100,00	45,10	36,85	-	-	-	-
01.0025	0,97	1,61	1,66	100,00	58,35	41,65	-	-	-	-
01.0565	0,80	1,60	1,99	100,00	59,94	35,05	-	-	-	-
01.0445	0,88	1,58	1,79	100,00	58,43	35,74	-	-	-	-
01.0722	0,94	1,56	1,65	100,00	46,40	46,47	-	-	-	-
01.0701	0,96	1,54	1,60	100,00	46,84	37,93	-	-	-	-
01.0568	0,78	1,48	1,90	100,00	40,66	37,09	-	-	-	-
01.0787	0,78	1,45	1,86	100,00	32,87	1,31	-	-	-	-
01.0700	0,86	1,42	1,65	100,00	42,57	39,46	-	-	-	-
01.0772	0,94	1,41	1,50	100,00	53,55	18,16	-	-	-	-
01.0251	0,84	1,26	1,51	100,00	44,42	49,56	-	-	-	-
01.0307	0,68	1,19	1,77	100,00	51,26	38,69	-	-	-	-
01.0313	0,78	1,16	1,49	100,00	72,34	24,48	-	-	-	-
01.0566	0,75	1,11	1,48	100,00	37,60	54,73	-	-	-	-
01.0141	0,72	1,10	1,54	100,00	28,25	62,31	-	-	-	-
01.0754	0,72	1,06	1,46	99,72	45,17	43,84	0,28	-	-	-

ID	liczba pacj. (tys.)	liczba porad (tys.)	liczba porad na pacj.	% porad zachowaw.	% porad W11 w zachowaw.	% porad W21 w zachowaw.	% porad zabieg.	% porad KAOS.	% porad ASDK.	% porad odrębnych.
01.0767	0,50	1,03	2,05	100,00	51,02	36,54	-	-	-	-
01.0482	0,56	1,01	1,82	100,00	56,56	35,34	-	-	-	-
01.0184	0,63	1,00	1,59	100,00	61,00	37,50	-	-	-	-
01.0125	0,62	1,00	1,60	100,00	44,84	37,54	-	-	-	-
01.0595	0,53	0,98	1,87	100,00	69,04	23,45	-	-	-	-
01.0673	0,51	0,96	1,89	100,00	46,47	35,06	-	-	-	-
01.0317	0,58	0,90	1,54	100,00	34,48	52,06	-	-	-	-
01.0509	0,47	0,82	1,75	100,00	48,77	33,58	-	-	-	-
01.0026	0,56	0,75	1,34	100,00	51,67	43,39	-	-	-	-
01.0358	0,50	0,70	1,40	100,00	39,22	57,33	-	-	-	-
01.0604	0,43	0,67	1,56	100,00	38,14	43,09	-	-	-	-
01.0359	0,36	0,62	1,70	100,00	54,29	41,00	-	-	-	-
01.0691	0,29	0,34	1,17	100,00	49,27	39,36	-	-	-	-
01.0294	0,22	0,32	1,45	100,00	47,37	47,06	-	-	-	-
Woj.	170,54	327,70	1,92	99,64	58,79	28,31	0,36	-	0,00	-

Opracowanie DAiS na podstawie danych NFZ

2.2.5 Poradnia gruźlicy i chorób płuc

W województwie dolnośląskim liczba poradni, które w 2014 roku sprawozdały co najmniej jedną poradę w ramach NFZ wyniosła 19. Zróżnicowanie liczby porad i poradni pomiędzy województwami prezentuje Tabela 2.47

Tabela 2.47: Poradnia gruźlicy i chorób płuc - podstawowe statystyki według województw

Województwo	Liczba porad (tys.)	Liczba porad na poradnię (tys.)	Liczba poradni
dolnośląskie	73,39	3,86	19
kujawsko-pomorskie	59,29	3,29	18
lubelskie	111,51	3,98	28
lubuskie	47,16	3,14	15
łódzkie	106,00	4,24	25
małopolskie	150,79	5,80	26
mazowieckie	168,60	3,67	46
opolskie	37,86	3,15	12
podkarpackie	108,22	4,51	24
podlaskie	72,76	4,85	15
pomorskie	93,23	5,18	18
śląskie	248,93	5,08	49
świętokrzyskie	50,84	3,39	15
warmińsko-mazurskie	74,52	3,55	21
wielkopolskie	159,95	3,55	45
zachodniopomorskie	117,67	3,18	37

Opracowanie DAiS na podstawie danych NFZ i GUS

Mapa 2.13: Poradnia gruźlicy i chorób płuc - liczba poradni w województwach

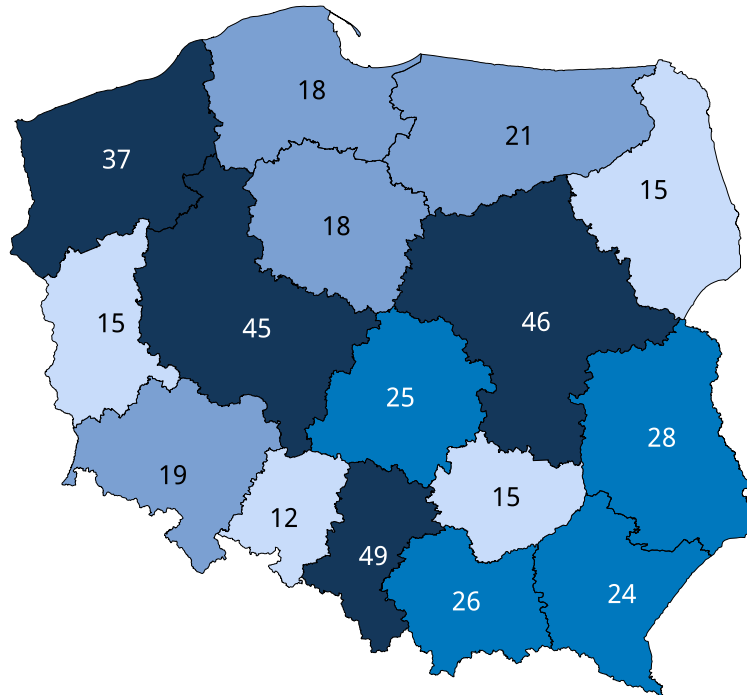

Źródło: Opracowanie DAiS na podstawie danych NFZ i GUS

Mapa 2.14: Poradnia gruźlicy i chorób płuc - liczba porad na 100 tys. ludności

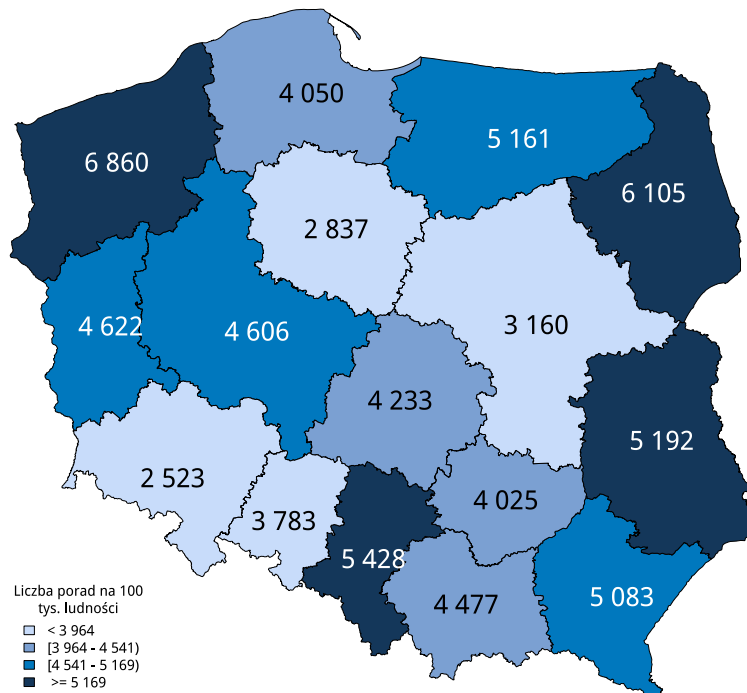

Źródło: Opracowanie DAiS na podstawie danych NFZ i GUS

W sprawozdaniu ZD3 poradnia gruźlicy i chorób płuc wchodzi w skład grupy poradni o nazwie poradnia gruźlicy i chorób płuc. Według tego sprawozdania w 2014 roku w województwie wykonano 131 tys. porad (por. Tabela 2.49)²⁷. W ramach świadczeń sfinansowanych ze środków NFZ liczba porad w tych poradniach wyniosła 128 tys.. Porównanie liczby porad sprawozdanych poprzez ZD-3 oraz liczby porad sprawozdanych do NFZ wskazuje, że 11 tys. porad nie jest finansowana w ramach umowy z NFZ. Należy

²⁷Należy podkreślić, że mowa tu o wszystkich poradach, niekoniecznie związanych z analizowaną grupą.

podkreślić, że wartość ta oznacza minimalny szacowany odsetek świadczeń realizowanych poza NFZ. Jak już wspomniano wcześniej sprawozdanie ZD-3 dotyczy podmiotów prowadzących ambulatoryjną opiekę zdrowotną, w przypadku zakładów opieki zdrowotnej publicznych i niepublicznych, a w przypadku praktyk lekarskich finansowanych ze środków publicznych. W sytuacji gdy dla danego regionu liczba porad sprawozdawanych przez ZD-3 była mniejsza od liczby porad sprawozdawanych do NFZ, przyjęto, że różnica ta wyniosła 0. Zróżnicowanie tego wskaźnika pomiędzy powiatami województwa prezentuje Wykres 2.14.²⁸

Tabela 2.48: Poradnie wchodzące w skład grupy poradni ZD-3 o nazwie poradnia gruźlicy i chorób płuc

Nazwa poradni	Liczba Porad NFZ (tys.)
gruźlicy i chorób płuc	73,39
gruźlicy i chorób płuc dla dzieci	2,18
chorób płuc	51,97
leczenia mukowiscydozy	0,24

Opracowanie DAiS na podstawie danych NFZ i GUS

Tabela 2.49: Porównanie liczby porad NFZ ze sprawozdaniem ZD3

Nazwa poradni ZD-3	Liczba porad w NFZ (tys.)	Liczba porad w ZD-3 (tys.)	Liczba porad poza NFZ (tys.)	% porad poza NFZ	% porad poza NFZ dla PL
gruźlicy i chorób płuc	127,78	131,38	10,70	7,73	6,09

Opracowanie DAiS na podstawie danych NFZ i GUS

Wykres 2.14: Odsetek świadczeń poza NFZ

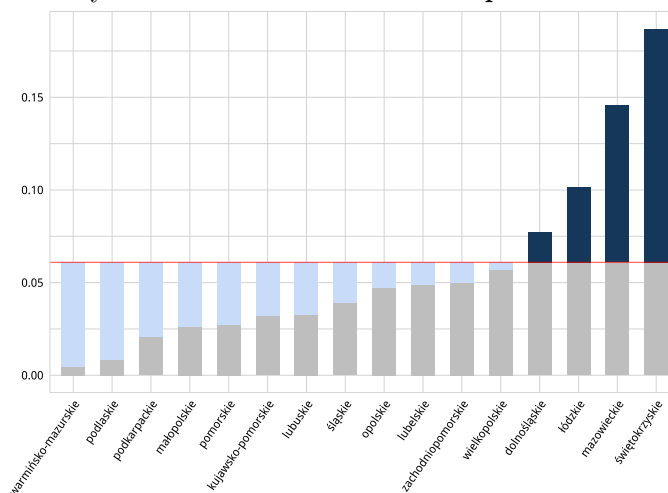

Źródło: Opracowanie DAiS na podstawie danych NFZ i GUS

²⁸Ze względu na dostępność danych, odsetek porad finansowanych poza NFZ został zaprezentowany po miejscu udzielania świadczeń.

Tabela 2.51: Kategorie porad według podgrup dla województwa

Podgrupa	% porad zachowaw. w woj.	% porad W11 w zachowaw. w woj.	% porad W21 w zachowaw. w woj.	% porad zabieg. w woj.	% porad KAOS. w woj.	% porad ASDK. w woj.	% porad odrębnych. w woj.
Objawy, cechy chorobowe i nieprawidłowe wyniki badań	100,00	39,72	14,08	-	-	-	-
choroby spoza grupy	99,99	46,61	6,82	0,01	-	-	0,00

Opracowanie DAiS na podstawie danych NFZ

Tabela 2.52: Kategorie porad według podgrup dla Polski

Podgrupa	% porad zachowaw. w PL	% porad W11 w zachowaw. w PL	% porad W21 w zachowaw. w PL	% porad zabieg. w PL	% porad KAOS. w PL	% porad ASDK. w PL	% porad odrębnych. w PL
Objawy, cechy chorobowe i nieprawidłowe wyniki badań	99,69	39,18	13,76	0,23	-	0,04	0,05
choroby spoza grupy	99,78	45,51	5,38	0,18	-	0,01	0,04

Opracowanie DAiS na podstawie danych NFZ

Dalszą część opracowania dla analizowanej poradni wykonano dla poszczególnych świadczeniodawców funkcjonujących w ramach kontraktu z NFZ w województwie dolnośląskim. Liczba tego typu poradni wynosiła w 2014 roku 19. Dla ułatwienia prezentacji danych każdemu świadczeniodawcy nadano unikatowe ID, które jest utrzymywane w kolejnych zestawieniach dokumentu (por. Tabela 2.53). Rozkład porad świadczonych przez poszczególnych świadczeniodawców wg grup rozpoznań prezentuje Tabela 2.54.

Tabela 2.53: Lista świadczeniodawców

ID	Nazwa	Powiat
01.0002	Specjalistyczny Szpital im. dr Alfreda Sokołowskiego	m. Wałbrzych
01.0005	Wojewódzkie Centrum Szpitalne Kotliny Jeleniogórskiej	m. Jelenia Góra
01.0006	Wojewódzki Szpital Specjalistyczny w Legnicy	m. Legnica
01.0007	Samodzielny Publiczny Zespół Opieki Zdrowotnej w Świdnicy	świdnicki
01.0010	Wielospecjalistyczny Szpital - Samodzielny Publiczny Zespół Opieki Zdrowotnej w Zgorzelcu	zgorzelecki
01.0013	Zespół Opieki Zdrowotnej w Oławie	oławski
01.0019	"Zespół Opieki Zdrowotnej" w Kłodzku	kłodzki
01.0020	Dolnośląskie Centrum Chorób Płuc we Wrocławiu	m. Wrocław
01.0027	Zespół Opieki Zdrowotnej w Złotoryi	złotoryjski
01.0035	Niepubliczny Zakład Opieki Zdrowotnej Powiatowe Centrum Zdrowia w Kowarach	jeleniogórski
01.0090	Samodzielny Publiczny Zakład Opieki Zdrowotnej Przychodnia Miejska w Pieszycach	dzierżoniowski

ID	Nazwa	Powiat
01.0111	”Sanatoria Dolnośląskie” sp. z o.o.	wałbrzyski
01.0142	Samodzielny Zespół Publicznych Zakładów Opieki Zdrowotnej w Oleśnicy	oleśnicki
01.0156	Zakład Lecznictwa Ambulatoryjnego	strzeliński
01.0211	Przychodnia Lidia Naporą, Wioleta Zabówka	m. Wrocław
01.0431	Niepubliczny Zakład Opieki Zdrowotnej Kłodzki Obwód Lecznictwa Kolejowego sp. z o.o.	kłodzki
01.0503	Salmed Przychodnia Specjalistyczna Aleksandra Kawalec	świdnicki
01.0622	Niepubliczny Zakład Opieki Zdrowotnej ”Eskulap”	kamiennogórski
01.0640	Przychodnia ”Lekarz Domowy”	bolesławiecki

Opracowanie DAiS na podstawie danych NFZ

Tabela 2.54: Liczba porad w tys. wg świadczeniodawców i grup rozpoznań

ID	Objawy, cechy chorobowe i nieprawidłowe wyniki badań	choroby spoza grupy
01.0020	1,71	20,24
01.0002	0,06	5,89
01.0006	1,06	4,12
01.0640	0,48	4,47
01.0007	0,46	3,96
01.0019	-	4,16
01.0005	0,04	3,97
01.0010	0,79	2,73
01.0156	0,61	2,77
01.0503	0,31	2,46
01.0211	0,21	2,24
01.0013	0,02	2,03
01.0142	0,15	1,84
01.0431	-	1,79
01.0090	0,38	1,24
01.0622	0,00	1,37
01.0027	0,42	0,49
01.0035	-	0,47
01.0111	0,01	0,43

Opracowanie DAiS na podstawie danych NFZ

Największy świadczeniodawca w województwie sprawozdał 21 952 porad dla 11 186 pacjentów (por. Tabela 2.55). Tym samym liczba porad na pacjenta u tego świadczeniodawcy wyniosła 1,96. Sumaryczny odsetek porad W11 i W21 wyniósł w województwie 53%. 10 świadczeniodawców charakteryzowało się wyższą wartością tego wskaźnika, niż wartość wojewódzka.

Tabela 2.55: Porady według świadczeniodawców i kategorii

ID	liczba pacj. (tys.)	liczba porad (tys.)	liczba porad na pacj.	% porad zachowaw.	% porad W11 w zachowaw.	% porad W21 w zachowaw.	% porad zabieg.	% porad KAOS.	% porad ASDK.	% porad odrębnych.
01.0020	11,19	21,95	1,96	99,99	50,91	3,99	0,01	-	-	-
01.0002	2,68	5,95	2,22	100,00	56,60	0,30	-	-	-	-
01.0006	2,13	5,19	2,44	100,00	47,81	0,25	-	-	-	-
01.0640	1,86	4,95	2,67	100,00	58,51	0,04	-	-	-	-
01.0007	2,48	4,43	1,79	100,00	39,06	22,18	-	-	-	-
01.0019	1,87	4,16	2,23	100,00	61,11	15,78	-	-	-	-
01.0005	2,07	4,00	1,93	100,00	35,66	0,02	-	-	-	-
01.0010	2,11	3,51	1,66	100,00	19,81	2,82	-	-	-	-
01.0156	0,83	3,38	4,05	100,00	60,59	12,56	-	-	-	-
01.0503	1,15	2,77	2,42	99,93	29,73	21,77	-	-	-	0,07
01.0211	1,15	2,46	2,13	99,96	18,95	6,44	0,04	-	-	-
01.0013	0,96	2,06	2,14	100,00	27,99	9,09	-	-	-	-
01.0142	1,02	1,99	1,96	100,00	19,51	18,60	-	-	-	-
01.0431	0,64	1,79	2,80	100,00	61,17	17,04	-	-	-	-
01.0090	0,83	1,63	1,96	100,00	21,77	22,63	-	-	-	-
01.0622	0,62	1,38	2,20	100,00	70,98	3,71	-	-	-	-
01.0027	0,45	0,90	2,02	100,00	37,83	30,31	-	-	-	-
01.0035	0,24	0,47	1,97	100,00	49,36	22,13	-	-	-	-
01.0111	0,18	0,44	2,48	100,00	30,28	1,15	-	-	-	-
Woj.	34,15	73,39	2,15	99,99	45,98	7,49	0,01	-	-	0,00

Opracowanie DAiS na podstawie danych NFZ

2.2.6 Poradnia chirurgii ogólnej

W województwie dolnośląskim liczba poradni, które w 2014 roku sprawozdały co najmniej jedną poradę w ramach NFZ wyniosła 130. Zróżnicowanie liczby porad i poradni pomiędzy województwami prezentuje Tabela 2.56

Tabela 2.56: Poradnia chirurgii ogólnej - podstawowe statystyki według województw

Województwo	Liczba porad (tys.)	Liczba porad na poradnię (tys.)	Liczba poradni
dolnośląskie	656,97	5,05	130
kujawsko-pomorskie	385,63	6,32	61
lubelskie	380,41	6,56	58
lubuskie	218,04	7,03	31
łódzkie	387,66	4,97	78
małopolskie	643,38	6,99	92
mazowieckie	812,00	6,11	133
opolskie	162,24	5,41	30
podkarpackie	442,36	7,13	62
podlaskie	212,44	9,24	23

Województwo	Liczba porad (tys.)	Liczba porad na poradnię (tys.)	Liczba poradni
pomorskie	491,36	7,02	70
śląskie	992,64	4,33	229
świętokrzyskie	200,20	6,07	33
warmińsko-mazurskie	323,34	7,19	45
wielkopolskie	798,98	6,01	133
zachodniopomorskie	378,76	5,33	71

Opracowanie DAiS na podstawie danych NFZ i GUS

Mapa 2.16: Poradnia chirurgii ogólnej - liczba poradni w województwach

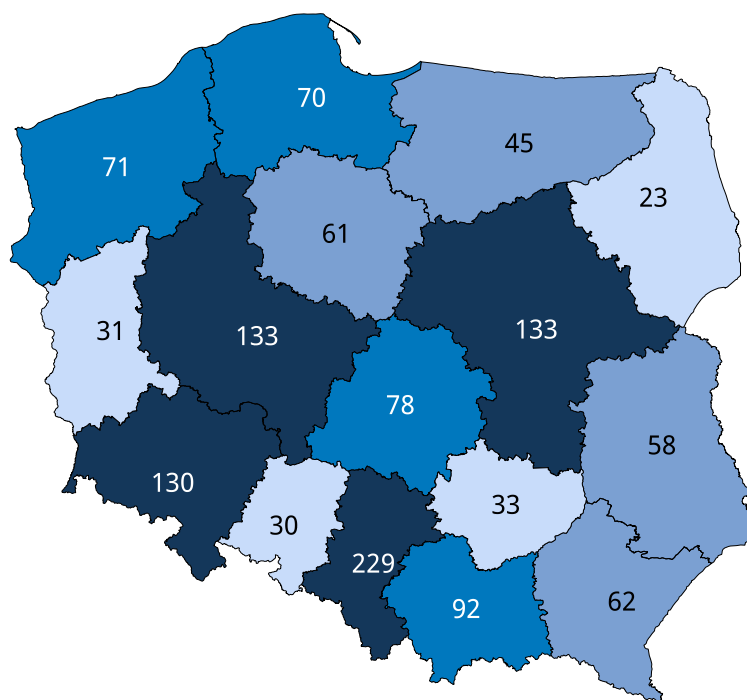

Źródło: Opracowanie DAiS na podstawie danych NFZ i GUS

Mapa 2.17: Poradnia chirurgii ogólnej - liczba porad na 100 tys. ludności

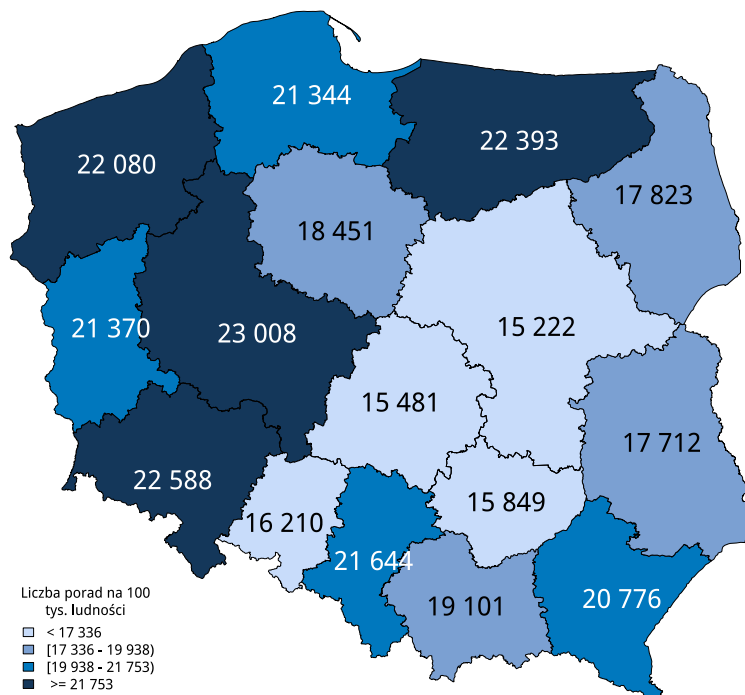

Źródło: Opracowanie DAiS na podstawie danych NFZ i GUS

W sprawozdaniu ZD3 poradnia chirurgii ogólnej wchodzi w skład grupy poradni o nazwie poradnia Chirurgiczne - inne niż urazowo-ortopedyczne i neurochirurgiczne. Według tego sprawozdania w 2014 roku w województwie wykonano 879 tys. porad (por. Tabela 2.58)³¹. W ramach świadczeń sfinansowanych ze środków NFZ liczba porad w tych poradniach wyniosła 835 tys.. Porównanie liczby porad sprawozdanych poprzez ZD-3 oraz liczby porad sprawozdanych do NFZ wskazuje, że 57 tys. porad nie jest finansowana w ramach umowy z NFZ. Należy podkreślić, że wartość ta oznacza minimalny szacowany odsetek świadczeń realizowanych poza NFZ. Jak już wspomniano wcześniej sprawozdanie ZD-3 dotyczy podmiotów prowadzących ambulatoryjną opiekę zdrowotną, w przypadku zakładów opieki zdrowotnej publicznych i niepublicznych, a w przypadku praktyk lekarskich finansowanych ze środków publicznych. W sytuacji gdy dla danego regionu liczba porad sprawozdawanych przez ZD-3 była mniejsza od liczby porad sprawozdawanych do NFZ, przyjęto, że różnica ta wyniosła 0. Zróżnicowanie tego wskaźnika pomiędzy powiatami województwa prezentuje Wykres 2.15.³²

Tabela 2.57: Poradnie wchodzące w skład grupy poradni ZD-3 o nazwie poradnia Chirurgiczne - inne niż urazowo-ortopedyczne i neurochirurgiczne

Nazwa poradni	Liczba Porad NFZ (tys.)
chirurgii ogólnej	656,97
chirurgii ogólnej dla dzieci	43,03
proktologiczna	12,97
chirurgii klatki piersiowej	4,66
chirurgii naczyniowej	19,65
chirurgii onkologicznej	71,73
chirurgii onkologicznej dla dzieci	0,66
chirurgii plastycznej	11,53
kardiochirurgiczna	5,44
chirurgii szczękowo-twarzowej	8,39

³¹Należy podkreślić, że mowa tu o wszystkich poradach, niekoniecznie związanych z analizowaną grupą.

³²Ze względu na dostępność danych, odsetek porad finansowanych poza NFZ został zaprezentowany po miejscu udzielania świadczeń.

Nazwa poradni	Liczba Porad NFZ (tys.)
Opracowanie DAiS na podstawie danych NFZ i GUS	

Tabela 2.58: Porównanie liczby porad NFZ ze sprawozdaniem ZD3

Nazwa poradni ZD-3	Liczba porad w NFZ (tys.)	Liczba porad w ZD-3 (tys.)	Liczba porad poza NFZ (tys.)	% porad poza NFZ	% porad poza NFZ dla PL
Chirurgiczne - inne niż urazowo-ortopedyczne i neurochirurgiczne	835,05	879,11	56,88	6,38	7,51

Opracowanie DAiS na podstawie danych NFZ i GUS

Wykres 2.15: Odsetek świadczeń poza NFZ

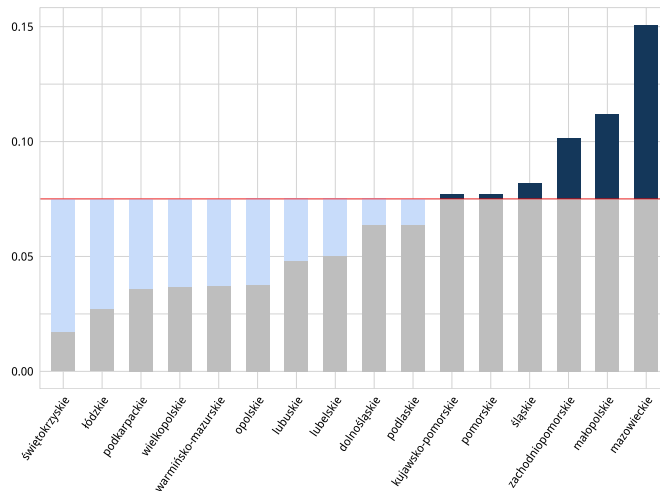

Źródło: Opracowanie DAiS na podstawie danych NFZ i GUS

Tabela 2.60: Kategorie porad według podgrup dla województwa

Podgrupa	% porad zachowaw. w woj.	% porad W11 w zachowaw. w woj.	% porad W21 w zachowaw. w woj.	% porad zabieg. w woj.	% porad KAOS. w woj.	% porad ASDK. w woj.	% porad odrębnych. w woj.
Objawy, cechy chorobowe i nieprawidłowe wyniki badań	78,52	56,30	29,31	21,48	-	-	-
choroby spoza grupy	69,28	58,01	18,93	30,72	-	0,00	0,00

Opracowanie DAiS na podstawie danych NFZ

Tabela 2.61: Kategorie porad według podgrup dla Polski

Podgrupa	% porad zachowaw. w PL	% porad W11 w zachowaw. w PL	% porad W21 w zachowaw. w PL	% porad zabieg. w PL	% porad KAOS. w PL	% porad ASDK. w PL	% porad odrębnych. w PL
Objawy, cechy chorobowe i nieprawidłowe wyniki badań	79,23	62,78	17,69	20,77	-	0,00	-
choroby spoza grupy	67,03	65,18	13,68	32,97	-	0,00	0,00

Opracowanie DAiS na podstawie danych NFZ

Dalszą część opracowania dla analizowanej poradni wykonano dla poszczególnych świadczeniodawców funkcjonujących w ramach kontraktu z NFZ w województwie dolnośląskim. Liczba tego typu poradni wynosiła w 2014 roku 130. Dla ułatwienia prezentacji danych każdemu świadczeniodawcy nadano unikatowe ID, które jest utrzymywane w kolejnych zestawieniach dokumentu (por. Tabela 2.62). Rozkład porad świadczonych przez poszczególnych świadczeniodawców wg grup rozpoznań prezentuje Tabela 2.63.

Tabela 2.62: Lista świadczeniodawców

ID	Nazwa	Powiat
01.0001	4 Wojskowy Szpital Kliniczny z Polikliniką Samodzielny Publiczny Zakład Opieki Zdrowotnej we Wrocławiu	m. Wrocław
01.0002	Specjalistyczny Szpital im. dr Alfreda Sokołowskiego	m. Wałbrzych
01.0003	Uniwersytecki Szpital Kliniczny im. Jana Mikulicza-Radeckiego we Wrocławiu	m. Wrocław
01.0004	Samodzielny Publiczny Szpital Kliniczny Nr 1 we Wrocławiu	m. Wrocław
01.0005	Wojewódzkie Centrum Szpitalne Kotliny Jeleniogórskiej	m. Jelenia Góra
01.0006	Wojewódzki Szpital Specjalistyczny w Legnicy	m. Legnica
01.0007	Samodzielny Publiczny Zespół Opieki Zdrowotnej w Świdnicy	świdnicki
01.0008	Wojewódzki Szpital Specjalistyczny we Wrocławiu	m. Wrocław
01.0010	Wielospecjalistyczny Szpital - Samodzielny Publiczny Zespół Opieki Zdrowotnej w Zgorzelcu	zgorzelecki
01.0011	Dolnośląski Szpital Specjalistyczny im. T. Marciniaka - Centrum Medycyny Ratunkowej	m. Wrocław
01.0012	Szpital im. św. Jadwigi Śląskiej w Trzebnicy	trzebnicki

ID	Nazwa	Powiat
01.0013	Zespół Opieki Zdrowotnej w Oławie	oławski
01.0014	Specjalistyczne Centrum Medyczne s.a.	kłodzki
01.0016	Regionalne Centrum Zdrowia sp. z o.o.	lubiński
01.0017	"Miedziowe Centrum Zdrowia" s.a. w Lubinie	lubiński
01.0018	Zespół Opieki Zdrowotnej w Bolesławcu	bolesławiecki
01.0019	"Zespół Opieki Zdrowotnej" w Kłodzku	kłodzki
01.0021	"Głogowski Szpital Powiatowy" sp. z o.o.	głogowski
01.0023	Niepubliczny Zakład Opieki Zdrowotnej Szpital Powiatowy w Dzierżoniowie sp. z o.o.	dzierżoniowski
01.0024	Powiatowy Zespół Szpitali	oleśnicki
01.0025	Szpital św. Antoniego w Ząbkowicach Śląskich	ząbkowicki
01.0026	Niepubliczny Zakład Opieki Zdrowotnej Łużyckie Centrum Medyczne w Lubaniu sp. z o.o.	lubański
01.0027	Zespół Opieki Zdrowotnej w Złotoryi	złotoryjski
01.0028	Milickie Centrum Medyczne sp. z o.o.	milicki
01.0030	Samodzielny Publiczny Zakład Opieki Zdrowotnej Ministerstwa Spraw Wewnętrznych we Wrocławiu	m. Wrocław
01.0032	Niepubliczny Zakład Opieki Zdrowotnej Powiatowe Centrum Zdrowia sp. z o.o.	lwówecki
01.0033	Powiatowe Centrum Zdrowia w Kamiennej Górze sp. z o.o. NZOZ Szpital Powiatowy	kamiennogórski
01.0034	"Mikulicz" sp. z o.o.	świdnicki
01.0035	Niepubliczny Zakład Opieki Zdrowotnej Powiatowe Centrum Zdrowia w Kowarach	jeleniogórski
01.0036	Jaworskie Centrum Medyczne sp. z o.o.	jaworski
01.0037	Niepubliczny Zakład Opieki Zdrowotnej Strzebińskie Centrum Medyczne	strzebiński
01.0039	Polskie Centrum Zdrowia Góra Śląska sp. z o.o.	górowski
01.0040	"Euromedicare" Szpital Specjalistyczny z Przychodnią	m. Wrocław
01.0042	Niepubliczny Zakład Opieki Zdrowotnej Powiatowe Centrum Medyczne w Wołowie	wołowski
01.0044	Polskie Centrum Zdrowia Środa Śląska sp. z o.o.	średzki
01.0045	Samodzielny Publiczny Zespół Opieki Zdrowotnej w Bogatyni	zgorzelecki
01.0047	Bystrzyckie Centrum Zdrowia sp. z o.o.	kłodzki
01.0057	Centrum Diagnostyczno-Terapeutyczne Medicus sp. z o.o.	lubiński
01.0064	Polskie Centrum Zdrowia Instytut Medyczny sp. z o.o.	m. Wrocław
01.0067	Karkonoskie Centrum Medyczne	m. Jelenia Góra
01.0076	Salus Centrum Medyczne sp. z o.o.	kłodzki
01.0078	Specjalistyczny Zakład Profilaktyczno-Lecznicy "Provita"	m. Wrocław
01.0084	NZOZ Ośrodek Chirurgii Małoinwazyjnej i Endoskopowej s.c.	m. Wrocław
01.0090	Samodzielny Publiczny Zakład Opieki Zdrowotnej Przychodnia Miejska w Pieszycach	dzierżoniowski
01.0117	Polskie Centrum Zdrowia Instytut Medyczny sp. z o.o.	ząbkowicki
01.0125	Samodzielny Publiczny Zakład Opieki Zdrowotnej w Szklarskiej Porębie	jeleniogórski
01.0142	Samodzielny Zespół Publicznych Zakładów Opieki Zdrowotnej w Oleśnicy	oleśnicki
01.0155	Centrum Medyczne Żmigród	trzebnicki
01.0156	Zakład Lecznictwa Ambulatoryjnego	strzebiński
01.0160	Pogotowie Ratunkowe we Wrocławiu	m. Wrocław
01.0163	Zespół Publicznych Zakładów Lecznictwa Ambulatoryjnego	wołowski
01.0165	Obwód Lecznictwa Kolejowego we Wrocławiu SPZOZ	m. Wrocław
01.0166	Samodzielny Publiczny Zakład Opieki Zdrowotnej Ministerstwa Spraw Wewnętrznych we Wrocławiu	wałbrzyski

ID	Nazwa	Powiat
01.0170	Trzebnickie Centrum Medyczne "Zdrój" sp. z o.o.	trzebnicki
01.0173	Niepubliczny Zakład Opieki Zdrowotnej Centrum Usług Medycznych "Proximum" sp. z o.o.	m. Wrocław
01.0174	Zespół Opieki Ambulatoryjnej w Kątach Wrocławskich	wrocławski
01.0187	Dolnośląskie Centrum Medyczne "Dolmed" s.a.	m. Wrocław
01.0235	Niepubliczny Zakład Opieki Zdrowotnej "Multi-Medyk" sp. z o.o.	m. Wrocław
01.0242	Puls Niepubliczny Zakład Opieki Zdrowotnej Ziemowit Rejniak sp.j.	średzki
01.0245	"Vis-Med"	górowski
01.0250	Niepubliczny Zakład Opieki Zdrowotnej Centrum Medyczne "Practimed" sp. z o.o.	m. Wrocław
01.0254	Karłowickie Centrum Medyczne "Kar-Med" sp. z o.o.	m. Wrocław
01.0256	Niepubliczny Zakład Opieki Zdrowotnej "Zdrowa Kobieta"	m. Wrocław
01.0257	M-Med	m. Wrocław
01.0258	Zespół Usług Medycznych "Lek-Trans" sp. z o.o.	m. Wrocław
01.0262	"Ziemo-Vita" Ośrodek Medyczny sp. z o.o.	m. Wrocław
01.0271	Niepubliczny Zakład Opieki Zdrowotnej sp. z o.o.	górowski
01.0276	Główny Ośrodek Badań Lotniczo-Lekarskich Aeroklubu Polskiego Wojewódzka Przychodnia Sportowo-Lekarska	m. Wrocław
01.0307	EMC Instytut Medyczny s.a.	m. Wrocław
01.0313	Manamedica Centrum Medyczne sp. z o.o. Przychodnie Lekarskie	wołowski
01.0319	Przychodnia Pulsantis Standard	m. Wrocław
01.0331	Przychodnia Lekarzy Specjalistów "Pharma Medica"	górowski
01.0335	Niepubliczny Zakład Opieki Zdrowotnej Przychodnia Rejonowo-Specjalistyczna sp. z o.o.	oławski
01.0343	Niepubliczny Zakład Opieki Zdrowotnej "Twój Lekarz"	wrocławski
01.0351	Niepubliczny Zakład Opieki Zdrowotnej "Przychodnia - Nowy Dwór" sp. z o.o.	m. Wrocław
01.0352	Niepubliczny Zakład Opieki Zdrowotnej "Przychodnia Kosmonautów" sp. z o.o.	m. Wrocław
01.0380	Samorządowa Przychodnia Zdrowia	świdnicki
01.0383	Samodzielny Publiczny Zakład Opieki Zdrowotnej Miejski Ośrodek Zdrowia w Świebodzicach	świdnicki
01.0402	"Strzegomskie Centrum Medyczno-Diagnostyczne" sp. z o.o.	świdnicki
01.0405	Niepubliczny Zakład Opieki Zdrowotnej "Zdrowy Sobiecin" sp. z o.o.	m. Wałbrzych
01.0418	Niepubliczny Zakład Opieki Zdrowotnej "Medyk"	świdnicki
01.0425	Niepubliczny Zakład Opieki Zdrowotnej "Przychodnia Miejska"	dzierżoniowski
01.0426	Niepubliczny Zakład Opieki Zdrowotnej Przychodnia Stary Zdrój	m. Wałbrzych
01.0428	Przychodnia Specjalistyczna Regina i Walenty Śliwa sp.j.	m. Wałbrzych
01.0431	Niepubliczny Zakład Opieki Zdrowotnej Kłodzki Obwód Lecznictwa Kolejowego sp. z o.o.	kłodzki
01.0432	Przedsiębiorstwo Lecznicze "Bhmed" sp. z o.o.	świdnicki
01.0433	Ośrodek Diagnostyczno-Leczniczy przy Górniczej Fundacji Ochrony Zdrowia	m. Wałbrzych
01.0441	NZOZ - Przychodnia "Na Browarnej" sp. z o.o.	m. Wałbrzych
01.0443	Niepubliczny Zakład Opieki Zdrowotnej "Terapia" Wanda Barbara Dąbrowska	dzierżoniowski
01.0461	Centrum Medyczne "Astra" Niepubliczny Zakład Opieki Zdrowotnej	dzierżoniowski
01.0470	Niepubliczny Ośrodek Opieki Zdrowotnej "Nex-Medical"	świdnicki
01.0471	Niepubliczny Zakład Opieki Zdrowotnej "Śródmieście - Biały Kamień" sp. z o.o.	wałbrzyski
01.0474	Niepubliczny Zakład Opieki Zdrowotnej "Przychodnia Piaskowa Góra"	m. Wałbrzych
01.0478	Niepubliczny Zakład Opieki Zdrowotnej "Medicus" sp. z o.o.	świdnicki
01.0482	"Ar-Vita" Usługi Medyczne	świdnicki

ID	Nazwa	Powiat
01.0486	Centrum Usług Medycznych "Eskulap" sp. z o.o. Przedsiębiorstwo Wykonujące Działalność Leczniczą	świdnicki
01.0490	Niepubliczny Zakład Opieki Zdrowotnej Praktyka Lekarza Rodzinnego; Poradnie Specjalistyczne	kłodzki
01.0501	Niepubliczny Zakład Opieki Zdrowotnej Alba-Med	kłodzki
01.0509	Miejsko-Gminny Zespół Zakładów Opieki Podstawowej w Ścinawie	lubiński
01.0512	Przychodnia Rejonowa w Chojnowie	legnicki
01.0545	"Miedziowe Centrum Zdrowia" s.a. w Lubinie	głogowski
01.0546	"Miedziowe Centrum Zdrowia" s.a. w Lubinie	m. Legnica
01.0550	Centrum Diagnostyczno-Terapeutyczne Medicus sp. z o.o.	jaworski
01.0555	Niepubliczny Zakład Opieki Zdrowotnej "Kormed" sp. z o.o.	jaworski
01.0556	Zespół Przychodni Lubmed	lubiński
01.0567	NZOZ Poradnie Specjalistyczne Zdzisława Madej-Kwapisz	legnicki
01.0569	Polkowickie Centrum Usług Zdrowotnych - Zakład Opieki Zdrowotnej s.a.	polkowicki
01.0590	Samodzielny Publiczny Zakład Opieki Zdrowotnej w Bolkowie	jaworski
01.0595	Gminny Ośrodek Zdrowia w Olszynie	lubański
01.0599	Wielospecjalistyczny Szpital - Samodzielny Publiczny Zespół Opieki Zdrowotnej w Zgorzelcu	lwówecki
01.0604	Centrum Medyczne "Jo-Med" Aziz Joya	lubański
01.0611	Megamed sp. z o.o. - Oddział w Bogatyni	zgorzelecki
01.0622	Niepubliczny Zakład Opieki Zdrowotnej "Eskulap"	kamiennogórski
01.0674	Wojewódzkie Centrum Medyczne "Dobrzyńska"	m. Wrocław
01.0691	Centrum Medyczne Multi-Med	m. Wrocław
01.0700	Lux Med sp. z o.o.	m. Wrocław
01.0718	Niepubliczny Zakład Opieki Zdrowotnej "Wamed"	oleśnicki
01.0724	Medicover Opieka Ambulatoryjna	m. Wrocław
01.0754	Astrum Specjalistyczny Ośrodek Medyczny	m. Wrocław
01.0755	Planmed s.c. Malinowska i Wspólnicy	oleśnicki
01.0769	Niepubliczny Zakład Opieki Zdrowotnej Specjalistyczna Praktyka Lekarska "Krio-Dent" D. Cios, T. Staniszewski	dzierżoniowski
01.0786	Niepubliczny Zakład Opieki Zdrowotnej "Ak Med"	świdnicki
01.0788	Niepubliczny Zakład Opieki Zdrowotnej "Medyk"	dzierżoniowski
01.0791	Specjalistyczna Przychodnia Zdrowia Bogusława Renz	kłodzki
01.0794	Lancet Niepubliczny Zakład Opieki Zdrowotnej	dzierżoniowski
01.0814	A2 Clinic A. Krawczyk-Jagmin, A. Kosińska sp.j.	wałbrzyski
01.0867	Poradnia Specjalistyczna "Salus" Przemysław Maruszczak	jaworski
01.0913	Chirurgia Cieplice Andrzej Chruściel	m. Jelenia Góra
01.0918	Przychodnia Specjalistyczna "Twój Chirurg" Marek Bednarski	m. Jelenia Góra
01.0924	Przychodnia Zabobrze Opieka Specjalistyczna Przychodnia Zaborze Opieka Specjalistyczna Magdalena Makiela-Wychota, Krzysztof Wych	m. Jelenia Góra

Opracowanie DAiS na podstawie danych NFZ

Tabela 2.63: Liczba porad w tys. wg świadczeniodawców i grup rozpoznań

ID	Objawy, cechy chorobowe i nieprawidłowe wyniki badań	choroby spoza grupy
01.0160	0,01	27,71
01.0018	0,12	20,76
01.0569	0,01	15,48
01.0019	0,00	13,84
01.0013	0,06	11,32
01.0032	0,00	10,84
01.0335	0,02	10,81
01.0006	0,01	10,75
01.0064	0,17	10,00
01.0918	0,19	9,92
01.0913	0,00	9,66
01.0078	0,01	9,64
01.0024	0,07	9,14
01.0545	0,00	9,13
01.0235	-	9,02
01.0033	0,05	8,89
01.0794	0,04	8,77
01.0769	0,01	8,64
01.0017	0,00	8,53
01.0428	0,10	8,08
01.0076	0,03	8,13
01.0142	0,00	8,07
01.0004	0,22	7,65
01.0027	0,00	7,54
01.0010	0,02	7,41
01.0546	0,01	7,19
01.0028	0,12	7,02
01.0008	0,01	7,12
01.0432	0,05	6,66
01.0016	0,02	6,67
01.0250	0,10	6,51
01.0482	0,04	6,56
01.0117	0,07	6,51
01.0037	0,01	6,57
01.0011	0,06	6,47
01.0005	0,64	5,80
01.0254	0,01	6,37
01.0791	-	6,32
01.0674	0,03	6,18
01.0021	0,03	6,04
01.0512	0,00	5,89
01.0042	0,00	5,83
01.0867	0,00	5,76
01.0262	0,02	5,67

ID	Objawy, cechy chorobowe i nieprawidłowe wyniki badań	choroby spoza grupy
01.0622	0,12	5,56
01.0170	0,02	5,65
01.0402	0,02	5,57
01.0556	0,00	5,45
01.0035	0,04	5,28
01.0156	0,01	5,31
01.0173	0,40	4,88
01.0026	0,03	5,20
01.0567	-	5,06
01.0002	0,06	4,83
01.0001	0,00	4,80
01.0023	0,02	4,66
01.0351	0,04	4,58
01.0047	0,06	4,47
01.0471	-	4,50
01.0034	0,03	4,29
01.0441	0,01	4,28
01.0045	0,02	4,25
01.0036	0,01	4,18
01.0490	0,00	4,11
01.0319	0,03	3,95
01.0461	0,02	3,93
01.0405	0,00	3,94
01.0924	0,09	3,80
01.0474	0,00	3,88
01.0383	0,01	3,76
01.0486	0,02	3,75
01.0550	0,05	3,72
01.0039	0,01	3,69
01.0067	0,73	2,96
01.0418	0,05	3,54
01.0555	-	3,56
01.0007	0,06	3,46
01.0257	0,00	3,50
01.0044	0,02	3,45
01.0125	0,00	3,41
01.0718	-	3,42
01.0003	0,08	3,32
01.0025	0,04	3,28
01.0786	0,03	3,21
01.0352	0,12	3,13
01.0057	0,01	3,19
01.0788	0,00	3,08
01.0478	0,02	3,00
01.0343	0,06	2,94

ID	Objawy, cechy chorobowe i nieprawidłowe wyniki badań	choroby spoza grupy
01.0155	0,00	3,00
01.0425	-	2,96
01.0040	0,09	2,83
01.0242	0,02	2,87
01.0313	0,01	2,88
01.0187	0,43	2,29
01.0012	0,00	2,67
01.0276	0,02	2,65
01.0501	0,01	2,65
01.0030	0,01	2,60
01.0174	0,04	2,55
01.0014	0,11	2,43
01.0380	-	2,44
01.0443	0,00	2,39
01.0331	-	2,26
01.0611	0,02	2,17
01.0470	0,00	2,14
01.0090	0,01	2,03
01.0700	0,03	2,01
01.0431	0,02	1,91
01.0258	0,02	1,87
01.0433	0,00	1,88
01.0755	0,00	1,74
01.0724	0,07	1,61
01.0509	0,01	1,64
01.0256	0,01	1,63
01.0165	0,00	1,54
01.0245	0,00	1,49
01.0590	0,01	1,46
01.0271	0,00	1,43
01.0599	0,01	1,42
01.0595	-	1,27
01.0166	0,01	1,23
01.0426	0,01	1,23
01.0163	0,00	1,19
01.0814	0,04	1,13
01.0754	0,06	0,72
01.0307	0,01	0,76
01.0084	0,00	0,66
01.0604	0,03	0,45
01.0691	0,02	0,33

Opracowanie DAiS na podstawie danych NFZ

Największy świadczeniodawca w województwie sprawozdał 27 714 porad dla 25 620 pacjentów (por. Tabela 2.64). Tym samym liczba porad na pacjenta u tego świadczeniodawcy wyniosła 1,08. Sumaryczny

odsetek porad W11 i W21 wyniósł w województwie 53%. 83 świadczeniodawców charakteryzowało się wyższą wartością tego wskaźnika, niż wartość wojewódzka.

Tabela 2.64: Porady według świadczeniodawców i kategorii

ID	liczba pacj. (tys.)	liczba porad (tys.)	liczba porad na pacj.	% porad zachowaw.	% porad W11 w zachowaw.	% porad W21 w zachowaw.	% porad zabieg.	% porad KAOS.	% porad ASDK.	% porad odrębnych.
01.0160	25,62	27,71	1,08	44,12	8,15	-	55,88	-	-	-
01.0018	8,06	20,88	2,59	44,96	58,88	8,51	55,04	-	-	-
01.0569	7,41	15,49	2,09	66,96	66,37	0,37	33,04	-	-	-
01.0019	6,01	13,85	2,30	72,17	55,27	16,88	27,83	-	-	-
01.0013	3,84	11,39	2,96	70,01	47,49	29,19	29,99	-	-	-
01.0032	4,26	10,84	2,55	64,59	63,27	0,40	35,41	-	-	-
01.0335	3,68	10,84	2,95	64,35	55,51	27,93	35,65	-	-	-
01.0006	5,75	10,76	1,87	64,04	21,01	34,68	35,96	-	-	-
01.0064	4,59	10,17	2,21	88,09	40,59	45,72	11,91	-	-	-
01.0918	4,10	10,10	2,46	57,39	44,29	-	42,61	-	-	-
01.0913	3,06	9,66	3,16	51,86	71,48	0,78	48,14	-	-	-
01.0078	3,65	9,65	2,65	61,55	70,53	12,18	38,45	-	-	-
01.0024	4,23	9,21	2,18	78,49	94,83	0,01	21,51	-	-	-
01.0545	3,56	9,14	2,57	75,68	44,62	32,07	24,32	-	-	-
01.0235	2,82	9,02	3,20	53,19	79,17	2,44	46,81	-	-	-
01.0033	3,76	8,94	2,38	89,42	45,10	27,64	10,58	-	-	-
01.0794	2,82	8,81	3,12	56,68	58,43	33,73	43,32	-	-	-
01.0769	2,52	8,65	3,43	35,48	87,65	0,10	64,52	-	-	-
01.0017	3,60	8,54	2,37	59,06	39,77	37,29	40,94	-	-	-
01.0428	3,23	8,18	2,53	76,19	71,80	10,78	23,81	-	-	-
01.0076	4,06	8,16	2,01	73,53	39,37	43,91	26,47	-	-	-
01.0142	3,51	8,07	2,30	80,42	79,16	11,43	19,58	-	-	-
01.0004	4,35	7,87	1,81	81,44	49,77	37,05	18,56	-	-	-
01.0027	3,42	7,55	2,21	77,50	58,30	7,18	22,50	-	-	-
01.0010	3,35	7,43	2,22	90,41	53,57	5,69	9,59	-	-	-
01.0546	2,62	7,19	2,74	67,74	46,42	44,96	32,26	-	-	-
01.0028	3,52	7,14	2,03	78,30	53,87	25,08	21,70	-	-	-
01.0008	3,22	7,13	2,22	85,78	34,62	32,09	14,22	-	-	-
01.0432	2,72	6,71	2,47	64,72	34,32	41,13	35,28	-	-	-
01.0016	2,76	6,69	2,43	60,18	47,48	0,05	39,82	-	-	-
01.0250	3,13	6,61	2,11	76,23	34,97	50,06	23,77	-	-	-
01.0482	2,02	6,60	3,27	80,23	75,89	1,80	19,77	-	-	-
01.0117	2,98	6,59	2,21	70,47	60,48	32,77	29,53	-	-	-
01.0037	3,43	6,58	1,92	79,59	64,46	2,20	20,41	-	-	-
01.0011	2,59	6,54	2,52	95,88	45,47	16,26	4,12	-	-	-
01.0005	2,38	6,44	2,71	77,11	81,33	3,62	22,89	-	-	-
01.0254	2,84	6,37	2,25	88,14	45,32	43,50	11,86	-	-	-
01.0791	2,46	6,32	2,57	66,39	91,88	0,02	33,61	-	-	-
01.0674	2,66	6,21	2,33	71,67	44,29	45,86	28,33	-	-	-
01.0021	2,80	6,07	2,17	77,95	46,33	21,17	22,05	-	-	-
01.0512	1,93	5,89	3,05	59,38	78,98	1,14	40,62	-	-	-

ID	liczba pacj. (tys.)	liczba porad (tys.)	liczba porad na pacj.	% porad zachowaw.	% porad W11 w zachowaw.	% porad W21 w zachowaw.	% porad zabieg.	% porad KAOS.	% porad ASDK.	% porad odrębnych.
01.0042	2,89	5,83	2,02	75,83	68,11	2,85	24,17	-	-	-
01.0867	2,39	5,77	2,41	43,18	99,96	-	56,82	-	-	-
01.0262	2,52	5,69	2,25	90,38	78,05	12,35	9,62	-	-	-
01.0622	2,66	5,69	2,14	86,75	67,11	27,92	13,25	-	-	-
01.0170	3,02	5,66	1,87	70,37	79,35	0,13	29,63	-	-	-
01.0402	2,79	5,59	2,00	79,80	77,33	4,17	20,20	-	-	-
01.0556	2,45	5,46	2,22	76,34	84,20	-	23,66	-	-	-
01.0035	2,48	5,33	2,14	53,67	54,72	8,96	46,33	-	-	-
01.0156	2,12	5,32	2,51	81,98	71,55	-	18,02	-	-	-
01.0173	2,15	5,28	2,46	82,38	72,92	4,46	17,62	-	-	-
01.0026	1,96	5,23	2,67	71,65	61,79	23,97	28,35	-	-	-
01.0567	1,78	5,06	2,85	66,34	90,47	-	33,66	-	-	-
01.0002	1,62	4,89	3,01	70,04	27,98	0,20	29,94	-	-	0,02
01.0001	2,24	4,80	2,14	51,63	57,33	0,93	48,37	-	-	-
01.0023	2,11	4,68	2,22	79,49	39,02	31,58	20,51	-	-	-
01.0351	2,04	4,62	2,27	78,67	78,30	7,18	21,33	-	-	-
01.0047	1,66	4,53	2,73	77,70	84,11	0,06	22,30	-	-	-
01.0471	0,99	4,50	4,53	81,03	85,36	7,48	18,97	-	-	-
01.0034	2,18	4,33	1,98	80,19	45,36	24,76	19,78	-	0,02	-
01.0441	1,98	4,29	2,17	64,87	56,81	30,61	35,13	-	-	-
01.0045	1,79	4,27	2,38	74,89	63,50	22,55	25,11	-	-	-
01.0036	1,88	4,19	2,23	61,02	67,41	2,50	38,98	-	-	-
01.0490	1,12	4,12	3,67	84,04	89,05	1,97	15,96	-	-	-
01.0319	1,60	3,98	2,49	86,02	47,40	38,74	13,98	-	-	-
01.0461	0,91	3,95	4,33	51,67	66,63	25,58	48,33	-	-	-
01.0405	1,47	3,95	2,68	89,64	90,50	0,31	10,36	-	-	-
01.0924	1,62	3,89	2,41	67,18	46,94	35,24	32,82	-	-	-
01.0474	1,90	3,89	2,04	75,03	85,32	2,50	24,97	-	-	-
01.0383	1,58	3,77	2,38	84,18	60,18	27,52	15,82	-	-	-
01.0486	1,56	3,77	2,41	49,46	48,42	16,21	50,52	-	0,03	-
01.0550	1,79	3,77	2,10	66,06	63,53	1,17	33,94	-	-	-
01.0039	1,67	3,70	2,21	82,47	64,18	28,72	17,53	-	-	-
01.0067	1,56	3,68	2,36	76,43	72,33	18,33	23,57	-	-	-
01.0418	1,65	3,59	2,18	69,18	30,38	56,38	30,82	-	-	-
01.0555	0,77	3,56	4,60	51,54	89,49	-	48,46	-	-	-
01.0007	1,85	3,52	1,91	61,56	16,45	39,40	38,44	-	-	-
01.0257	1,24	3,51	2,84	88,05	62,73	34,81	11,95	-	-	-
01.0044	1,66	3,47	2,10	71,49	38,03	48,03	28,51	-	-	-
01.0125	1,07	3,42	3,20	60,40	67,94	-	39,60	-	-	-
01.0718	1,22	3,42	2,79	81,04	84,30	8,34	18,96	-	-	-
01.0003	1,80	3,40	1,89	77,46	51,60	16,49	22,54	-	-	-
01.0025	1,86	3,32	1,79	61,96	25,38	51,68	38,04	-	-	-
01.0786	1,36	3,25	2,39	80,18	43,57	44,91	19,82	-	-	-
01.0352	1,73	3,24	1,87	84,62	47,21	44,44	15,38	-	-	-
01.0057	1,48	3,20	2,17	62,66	58,60	18,80	37,34	-	-	-

ID	liczba pacj. (tys.)	liczba porad (tys.)	liczba porad na pacj.	% porad zachowaw.	% porad W11 w zachowaw.	% porad W21 w zachowaw.	% porad zabieg.	% porad KAOS.	% porad ASDK.	% porad odrębnych.
01.0788	1,22	3,08	2,53	63,11	54,60	39,55	36,89	-	-	-
01.0478	0,98	3,02	3,09	83,02	47,83	35,83	16,98	-	-	-
01.0343	1,36	3,00	2,21	64,49	26,60	48,19	35,51	-	-	-
01.0155	1,35	3,00	2,22	73,27	41,53	44,13	26,73	-	-	-
01.0425	1,18	2,96	2,50	61,26	56,07	34,77	38,74	-	-	-
01.0040	1,93	2,92	1,51	96,82	89,78	6,22	3,18	-	-	-
01.0242	1,41	2,90	2,06	71,43	62,33	11,75	28,57	-	-	-
01.0313	1,22	2,89	2,36	54,09	47,60	21,01	45,91	-	-	-
01.0187	1,82	2,73	1,50	77,54	44,25	54,14	22,46	-	-	-
01.0012	1,38	2,67	1,93	66,69	64,72	-	33,31	-	-	-
01.0276	1,40	2,66	1,90	80,02	39,61	53,12	19,98	-	-	-
01.0501	0,88	2,66	3,02	77,14	91,47	-	22,86	-	-	-
01.0030	1,11	2,61	2,35	58,13	31,40	40,09	41,87	-	-	-
01.0174	1,09	2,58	2,36	54,57	64,16	23,28	45,43	-	-	-
01.0014	1,27	2,53	2,00	77,58	69,87	-	22,42	-	-	-
01.0380	1,11	2,44	2,20	60,88	48,75	-	39,12	-	-	-
01.0443	0,96	2,40	2,49	57,92	79,55	2,02	42,08	-	-	-
01.0331	0,58	2,26	3,90	58,06	65,60	23,80	41,94	-	-	-
01.0611	0,82	2,19	2,66	83,30	57,94	37,01	16,70	-	-	-
01.0470	0,93	2,15	2,31	86,15	52,27	28,63	13,85	-	-	-
01.0090	0,86	2,04	2,37	65,48	58,79	24,83	34,52	-	-	-
01.0700	0,81	2,04	2,52	26,73	51,47	38,97	73,27	-	-	-
01.0431	0,98	1,93	1,96	93,20	43,51	43,12	6,80	-	-	-
01.0258	0,67	1,89	2,81	80,59	44,23	39,70	19,41	-	-	-
01.0433	0,88	1,88	2,13	65,57	65,32	21,64	34,43	-	-	-
01.0755	0,79	1,74	2,20	88,97	48,93	25,63	11,03	-	-	-
01.0724	0,67	1,68	2,52	69,70	41,35	48,42	30,30	-	-	-
01.0509	0,47	1,64	3,49	30,90	85,63	-	69,10	-	-	-
01.0256	0,76	1,64	2,16	79,17	39,23	52,15	20,83	-	-	-
01.0165	0,79	1,54	1,95	80,01	73,80	23,52	19,99	-	-	-
01.0245	0,73	1,49	2,04	80,76	82,16	10,46	19,24	-	-	-
01.0590	0,70	1,47	2,12	83,29	82,06	0,08	16,71	-	-	-
01.0271	0,44	1,43	3,22	67,95	87,46	4,93	32,05	-	-	-
01.0599	0,65	1,42	2,18	85,67	58,93	21,31	14,33	-	-	-
01.0595	0,58	1,27	2,18	54,19	50,00	43,59	45,81	-	-	-
01.0166	0,59	1,24	2,10	78,74	54,91	38,55	21,26	-	-	-
01.0426	0,55	1,24	2,26	88,45	53,88	44,11	11,55	-	-	-
01.0163	0,48	1,19	2,48	58,91	53,78	14,69	41,09	-	-	-
01.0814	0,68	1,18	1,74	89,29	69,62	28,67	10,71	-	-	-
01.0754	0,26	0,79	3,01	92,27	63,19	26,37	7,73	-	-	-
01.0307	0,49	0,77	1,59	81,35	39,97	55,73	18,65	-	-	-
01.0084	0,45	0,66	1,47	82,78	96,35	3,47	17,22	-	-	-
01.0604	0,19	0,48	2,49	72,73	50,85	16,76	27,27	-	-	-
01.0691	0,17	0,35	2,09	83,05	54,76	35,37	16,95	-	-	-
Woj.	269,42	656,97	2,44	69,37	57,99	19,03	30,63	-	0,00	0,00

ID	liczba pacj. (tys.)	liczba porad (tys.)	liczba porad na pacj.	% porad zachowaw.	% porad W11 w zachowaw.	% porad W21 w zachowaw.	% porad zabieg.	% porad KAOS.	% porad ASDK.	% porad odrębnych.
----	---------------------	---------------------	-----------------------	-------------------	-------------------------	-------------------------	-----------------	---------------	---------------	--------------------

Opracowanie DAiS na podstawie danych NFZ

2.2.7 Poradnia kardiologiczna

W województwie dolnośląskim liczba poradni, które w 2014 roku sprawozdały co najmniej jedną poradę w ramach NFZ wyniosła 75. Zróżnicowanie liczby porad i poradni pomiędzy województwami prezentuje Tabela 2.65

Tabela 2.65: Poradnia kardiologiczna - podstawowe statystyki według województw

Województwo	Liczba porad (tys.)	Liczba porad na poradnię (tys.)	Liczba poradni
dolnośląskie	264,26	3,52	75
kujawsko-pomorskie	239,92	4,14	58
lubelskie	265,70	4,15	64
lubuskie	113,26	4,72	24
łódzkie	272,98	4,40	62
małopolskie	561,01	6,10	92
mazowieckie	659,66	4,18	158
opolskie	94,30	2,95	32
podkarpackie	260,83	3,95	66
podlaskie	191,23	6,17	31
pomorskie	357,49	5,86	61
śląskie	657,38	3,63	181
świętokrzyskie	138,70	3,75	37
warmińsko-mazurskie	117,31	3,01	39
wielkopolskie	377,77	3,50	108
zachodniopomorskie	221,69	4,52	49

Opracowanie DAiS na podstawie danych NFZ i GUS

Mapa 2.19: Poradnia kardiologiczna - liczba poradni w województwach

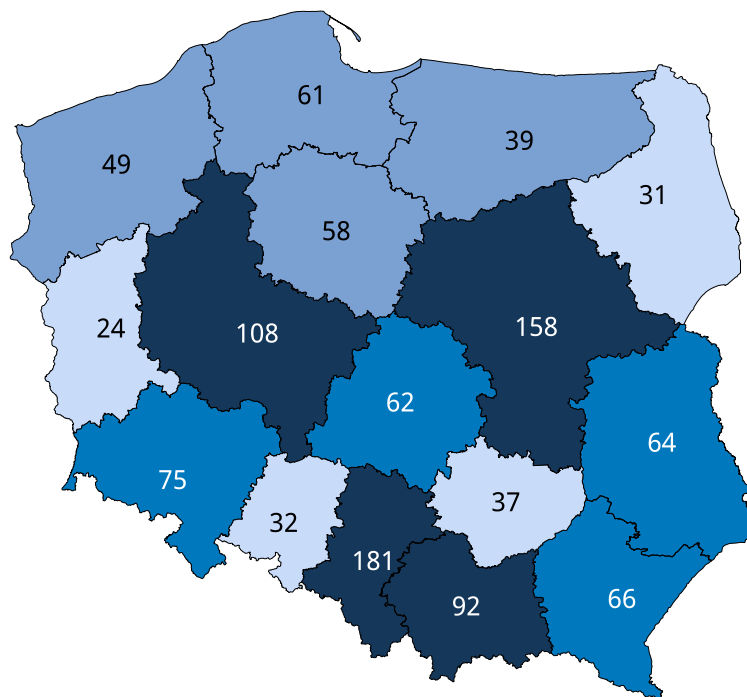

Źródło: Opracowanie DAiS na podstawie danych NFZ i GUS

Mapa 2.20: Poradnia kardiologiczna - liczba porad na 100 tys. ludności

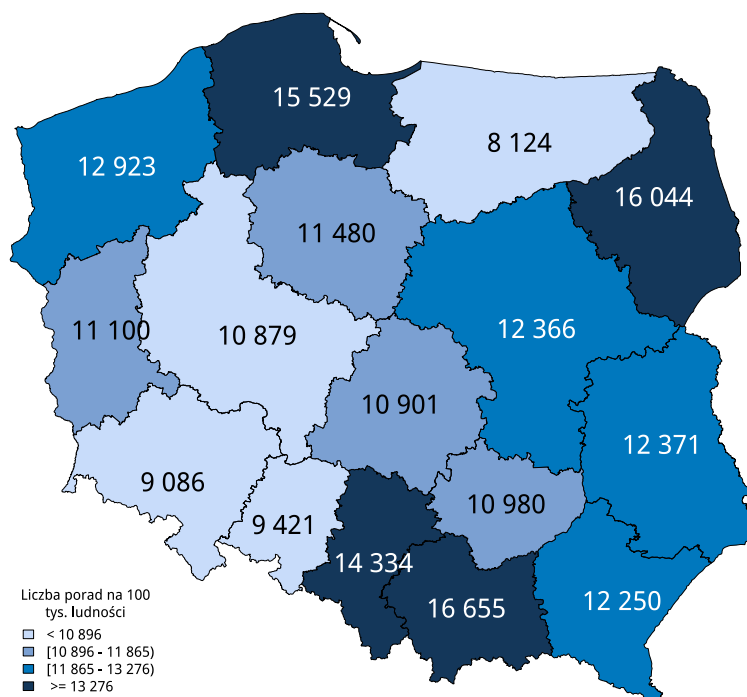

Źródło: Opracowanie DAiS na podstawie danych NFZ i GUS

W sprawozdaniu ZD3 poradnia kardiologiczna wchodzi w skład grupy poradni o nazwie poradnia kardiologiczna. Według tego sprawozdania w 2014 roku w województwie wykonano 383 tys. porad (por. Tabela 2.67)³⁵. W ramach świadczeń sfinansowanych ze środków NFZ liczba porad w tych poradniach wyniosła 311 tys.. Porównanie liczby porad sprawozdanych poprzez ZD-3 oraz liczby porad sprawozdanych do NFZ wskazuje, że 80 tys. porad nie jest finansowana w ramach umowy z NFZ. Należy pod-

³⁵Należy podkreślić, że mowa tu o wszystkich poradach, niekoniecznie związanych z analizowaną grupą.

kreślić, że wartość ta oznacza minimalny szacowany odsetek świadczeń realizowanych poza NFZ. Jak już wspomniano wcześniej sprawozdanie ZD-3 dotyczy podmiotów prowadzących ambulatoryjną opiekę zdrowotną, w przypadku zakładów opieki zdrowotnej publicznych i niepublicznych, a w przypadku praktyk lekarskich finansowanych ze środków publicznych. W sytuacji gdy dla danego regionu liczba porad sprawozdawanych przez ZD-3 była mniejsza od liczby porad sprawozdawanych do NFZ, przyjęto, że różnica ta wyniosła 0. Zróżnicowanie tego wskaźnika pomiędzy powiatami województwa prezentuje Wykres 2.16.³⁶

Tabela 2.66: Poradnie wchodzące w skład grupy poradni ZD-3 o nazwie poradnia kardiologiczna

Nazwa poradni	Liczba Porad NFZ (tys.)
kardiologiczna	264,26
kardiologiczna dla dzieci	12,07
wad serca	2,70
nadciśnienia tętniczego	0,68
chorób naczyń	30,89

Opracowanie DAiS na podstawie danych NFZ i GUS

Tabela 2.67: Porównanie liczby porad NFZ ze sprawozdaniem ZD3

Nazwa poradni ZD-3	Liczba porad w NFZ (tys.)	Liczba porad w ZD-3 (tys.)	Liczba porad poza NFZ (tys.)	% porad poza NFZ	% porad poza NFZ dla PL
kardiologiczna	310,61	383,21	79,71	20,42	15,66

Opracowanie DAiS na podstawie danych NFZ i GUS

Wykres 2.16: Odsetek świadczeń poza NFZ

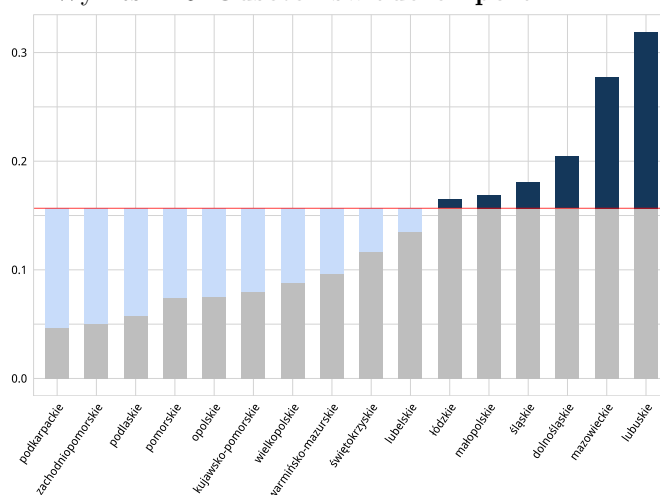

Źródło: Opracowanie DAiS na podstawie danych NFZ i GUS

³⁶Ze względu na dostępność danych, odsetek porad finansowanych poza NFZ został zaprezentowany po miejscu udzielania świadczeń.

Tabela 2.69: Kategorie porad według podgrup dla województwa

Podgrupa	% porad zachowaw. w woj.	% porad W11 w zachowaw. w woj.	% porad W21 w zachowaw. w woj.	% porad zabieg. w woj.	% porad KAOS. w woj.	% porad ASDK. w woj.	% porad odrębnych. w woj.
Objawy, cechy chorobowe i nieprawidłowe wyniki badań	100,00	7,09	7,70	-	-	-	-
choroby spoza grupy	100,00	9,07	3,81	-	-	0,00	-

Opracowanie DAiS na podstawie danych NFZ

Tabela 2.70: Kategorie porad według podgrup dla Polski

Podgrupa	% porad zachowaw. w PL	% porad W11 w zachowaw. w PL	% porad W21 w zachowaw. w PL	% porad zabieg. w PL	% porad KAOS. w PL	% porad ASDK. w PL	% porad odrębnych. w PL
Objawy, cechy chorobowe i nieprawidłowe wyniki badań	100,00	8,38	6,11	-	-	0,00	-
choroby spoza grupy	99,97	10,63	2,52	0,00	-	0,01	0,02

Opracowanie DAiS na podstawie danych NFZ

Dalszą część opracowania dla analizowanej poradni wykonano dla poszczególnych świadczeniodawców funkcjonujących w ramach kontraktu z NFZ w województwie dolnośląskim. Liczba tego typu poradni wynosiła w 2014 roku 75. Dla ułatwienia prezentacji danych każdemu świadczeniodawcy nadano unikatowe ID, które jest utrzymywane w kolejnych zestawieniach dokumentu (por. Tabela 2.71). Rozkład porad świadczonych przez poszczególnych świadczeniodawców wg grup rozpoznania prezentuje Tabela 2.72.

Tabela 2.71: Lista świadczeniodawców

ID	Nazwa	Powiat
01.0001	4 Wojskowy Szpital Kliniczny z Polikliniką Samodzielny Publiczny Zakład Opieki Zdrowotnej we Wrocławiu	m. Wrocław
01.0002	Specjalistyczny Szpital im. dr Alfreda Sokołowskiego	m. Wałbrzych
01.0003	Uniwersytecki Szpital Kliniczny im. Jana Mikulicza-Radeckiego we Wrocławiu	m. Wrocław
01.0005	Wojewódzkie Centrum Szpitalne Kotliny Jeleniogórskiej	m. Jelenia Góra
01.0006	Wojewódzki Szpital Specjalistyczny w Legnicy	m. Legnica
01.0008	Wojewódzki Szpital Specjalistyczny we Wrocławiu	m. Wrocław
01.0010	Wielospecjalistyczny Szpital - Samodzielny Publiczny Zespół Opieki Zdrowotnej w Zgorzelcu	zgorzelecki
01.0011	Dolnośląski Szpital Specjalistyczny im. T. Marciniaka - Centrum Medycyny Ratunkowej	m. Wrocław
01.0013	Zespół Opieki Zdrowotnej w Oławie	oławski
01.0017	"Miedziowe Centrum Zdrowia" s.a. w Lubinie	lubiąski
01.0019	"Zespół Opieki Zdrowotnej" w Kłodzku	kłodzki

ID	Nazwa	Powiat
01.0024	Powiatowy Zespół Szpitali	oleśnicki
01.0025	Szpital św. Antoniego w Ząbkowicach Śląskich	ząbkowicki
01.0026	Niepubliczny Zakład Opieki Zdrowotnej Łużyckie Centrum Medyczne w Lubaniu sp. z o.o.	lubański
01.0027	Zespół Opieki Zdrowotnej w Złotoryi	złotoryjski
01.0030	Samodzielny Publiczny Zakład Opieki Zdrowotnej Ministerstwa Spraw Wewnętrznych we Wrocławiu	m. Wrocław
01.0031	Centrum Medyczne Karpacz s.a. Szpital	jeleniogórski
01.0033	Powiatowe Centrum Zdrowia w Kamiennej Górze sp. z o.o. NZOZ Szpital Powiatowy	kamiennogórski
01.0034	"Mikulicz" sp. z o.o.	świdnicki
01.0044	Polskie Centrum Zdrowia Środa Śląska sp. z o.o.	średzki
01.0055	Dolnośląskie Centrum Chorób Serca Medinet NZOZ	m. Wrocław
01.0057	Centrum Diagnostyczno-Terapeutyczne Medicus sp. z o.o.	lubiński
01.0064	Polskie Centrum Zdrowia Instytut Medyczny sp. z o.o.	m. Wrocław
01.0067	Karkonoskie Centrum Medyczne	m. Jelenia Góra
01.0090	Samodzielny Publiczny Zakład Opieki Zdrowotnej Przychodnia Miejska w Pieszycach	dzierżoniowski
01.0104	Niepubliczny Zakład Opieki Zdrowotnej "Zawidawie" sp. z o.o.	m. Wrocław
01.0141	Specjalistyczne Centrum Pielęgnacyjno-Rehabilitacyjne "Ewa-Med"	trzebnicki
01.0156	Zakład Lecznictwa Ambulatoryjnego	strzeliński
01.0163	Zespół Publicznych Zakładów Lecznictwa Ambulatoryjnego	wołowski
01.0165	Obwód Lecznictwa Kolejowego we Wrocławiu SPZOZ	m. Wrocław
01.0174	Zespół Opieki Ambulatoryjnej w Kątach Wrocławskich	wrocławski
01.0184	NZOZ "Centrum Zdrowia" M. Szewczyk i s-ka. sp.j.	m. Wrocław
01.0187	Dolnośląskie Centrum Medyczne "Dolmed" s.a.	m. Wrocław
01.0262	"Ziemo-Vita" Ośrodek Medyczny sp. z o.o.	m. Wrocław
01.0285	Niepubliczny Zakład Opieki Zdrowotnej "Creator"	m. Wrocław
01.0322	Centrum Usług Medycznych "Q-Med"	oleśnicki
01.0323	Centrum Medyczne "Hipokrates" s.c. Niepubliczny Zakład Opieki Zdrowotnej	oleśnicki
01.0331	Przychodnia Lekarzy Specjalistów "Pharma Medica"	górowski
01.0335	Niepubliczny Zakład Opieki Zdrowotnej Przychodnia Rejonowo-Specjalistyczna sp. z o.o.	oławski
01.0336	Niepubliczny Zakład Opieki Zdrowotnej "Cordialis"	milicki
01.0343	Niepubliczny Zakład Opieki Zdrowotnej "Twój Lekarz"	wrocławski
01.0345	NZOZ Elmed sp. z o.o.	średzki
01.0352	Niepubliczny Zakład Opieki Zdrowotnej "Przychodnia Kosmonautów" sp. z o.o.	m. Wrocław
01.0383	Samodzielny Publiczny Zakład Opieki Zdrowotnej Miejski Ośrodek Zdrowia w Świebodzicach	świdnicki
01.0400	"Przychodnia Podgórze"	wałbrzyski
01.0407	Niepubliczny Zakład Opieki Zdrowotnej "Dobromed"	ząbkowicki
01.0418	Niepubliczny Zakład Opieki Zdrowotnej "Medyk"	świdnicki
01.0425	Niepubliczny Zakład Opieki Zdrowotnej "Przychodnia Miejska"	dzierżoniowski
01.0475	Centrum Medyczne "Nowe Miasto"	m. Wałbrzych
01.0482	"Ar-Vita" Usługi Medyczne	świdnicki
01.0483	Niepubliczny Zakład Opieki Zdrowotnej "Mieszko" sp. z o.o.	świdnicki
01.0519	Gminna Przychodnia Zdrowia w Legnickim Polu	legnicki
01.0531	Niepubliczny Zakład Opieki Zdrowotnej "Głogowskie Centrum Medyczne"	głogowski
01.0545	"Miedziowe Centrum Zdrowia" s.a. w Lubinie	głogowski
01.0546	"Miedziowe Centrum Zdrowia" s.a. w Lubinie	m. Legnica

ID	Nazwa	Powiat
01.0550	Centrum Diagnostyczno-Terapeutyczne Medicus sp. z o.o.	jaworski
01.0566	Niepubliczny Zakład Opieki Zdrowotnej w Jaśkowicach sp. z o.o.	legnicki
01.0569	Polkowickie Centrum Usług Zdrowotnych - Zakład Opieki Zdrowotnej s.a.	polkowicki
01.0599	Wielospecjalistyczny Szpital - Samodzielny Publiczny Zespół Opieki Zdrowotnej w Zgorzelcu	lwówecki
01.0605	Niepubliczny Zakład Opieki Zdrowotnej Cito-Med	jeleniogórski
01.0616	Centrum Medyczne Karpacz s.a. Szpital	m. Jelenia Góra
01.0648	Centrum Medyczne	m. Jelenia Góra
01.0674	Wojewódzkie Centrum Medyczne "Dobrzyńska"	m. Wrocław
01.0679	M-Med Migra sp. z o.o.	m. Wrocław
01.0695	Centrum Kardiologiczne "Pro Corde" Wrocław	m. Wrocław
01.0700	Lux Med sp. z o.o.	m. Wrocław
01.0733	Gabinet Kardiologiczny Dmochowska-Perz Małgorzata	m. Wrocław
01.0755	Planmed s.c. Malinowska i Wspólnicy	oleśnicki
01.0796	Polsko-Amerykańskie Kliniki Serca Sudeckie Centrum Kardiologiczno-Angiologiczne.	m. Wrocław
01.0853	"NZOZ Nova Med M. Maćków i Partner - sp.p. Lekarzy"	m. Legnica
01.0854	Niepubliczny Zakład Opieki Zdrowotnej "Cardiamed"	m. Legnica
01.0855	Niepubliczny Zakład Opieki Zdrowotnej "Cardiamed"	złotoryjski
01.0859	Niepubliczny Zakład Opieki Zdrowotnej "Duomed"	m. Legnica
01.0925	Jeleniogórskie Centrum Chorób Serca - Przychodnia Kardiologiczna	m. Jelenia Góra
01.0954	Grupowa Praktyka Lekarska Internistyczno-Kardiologiczna "Puls" s.c.	bolesławiecki

Opracowanie DAiS na podstawie danych NFZ

Tabela 2.72: Liczba porad w tys. wg świadczeniodawców i grup rozpoznań

ID	Objawy, cechy chorobowe i nieprawidłowe wyniki badań	choroby spoza grupy
01.0017	0,02	16,07
01.0674	0,33	12,04
01.0001	0,01	12,01
01.0011	0,04	9,21
01.0003	-	8,73
01.0055	0,02	8,53
01.0695	0,15	7,92
01.0853	0,06	6,99
01.0335	0,00	6,76
01.0859	0,21	6,43
01.0008	0,17	6,39
01.0925	0,02	6,48
01.0954	0,13	5,61
01.0648	0,11	5,11
01.0854	0,21	4,74

ID	Objawy, cechy chorobowe i nieprawidłowe wyniki badań	choroby spoza grupy
01.0546	0,02	4,84
01.0285	0,32	4,46
01.0010	0,53	4,14
01.0104	0,02	4,45
01.0030	0,00	3,86
01.0550	0,13	3,71
01.0569	0,00	3,83
01.0187	0,00	3,64
01.0034	0,04	3,45
01.0331	0,03	3,38
01.0545	0,00	3,29
01.0067	0,03	3,26
01.0002	0,03	3,13
01.0566	0,06	3,06
01.0336	0,00	3,07
01.0733	0,03	3,02
01.0156	0,00	2,94
01.0024	0,08	2,77
01.0700	0,04	2,80
01.0031	0,08	2,76
01.0796	0,22	2,46
01.0352	0,01	2,65
01.0755	0,49	2,06
01.0141	-	2,42
01.0531	0,08	2,33
01.0163	0,01	2,32
01.0006	0,01	2,30
01.0033	0,23	2,07
01.0005	0,05	2,23
01.0262	0,07	2,05
01.0057	-	2,08
01.0425	0,00	2,04
01.0064	0,23	1,77
01.0475	0,05	1,91
01.0019	0,01	1,92
01.0616	0,55	1,30
01.0165	0,01	1,82
01.0483	0,00	1,83
01.0519	0,00	1,82
01.0013	0,04	1,75
01.0418	0,06	1,72
01.0184	0,00	1,70
01.0174	0,03	1,63
01.0599	0,13	1,50
01.0345	0,11	1,48

ID	Objawy, cechy chorobowe i nieprawidłowe wyniki badań	choroby spoza grupy
01.0855	0,10	1,41
01.0323	0,06	1,42
01.0605	0,05	1,42
01.0090	0,02	1,43
01.0025	0,09	1,22
01.0383	0,02	1,28
01.0322	0,01	1,27
01.0679	0,00	1,25
01.0407	-	1,23
01.0343	0,04	1,17
01.0027	0,13	0,96
01.0400	0,01	1,08
01.0044	0,07	0,86
01.0026	0,02	0,25
01.0482	0,00	0,03

Opracowanie DAiS na podstawie danych NFZ

Największy świadczeniodawca w województwie sprawozdał 16 093 porad dla 7 122 pacjentów (por. Tabela 2.73). Tym samym liczba porad na pacjenta u tego świadczeniodawcy wyniosła 2,26. Sumaryczny odsetek porad W11 i W21 wyniósł w województwie 13%. 27 świadczeniodawców charakteryzowało się wyższą wartością tego wskaźnika, niż wartość wojewódzka.

Tabela 2.73: Porady według świadczeniodawców i kategorii

ID	liczba pacj. (tys.)	liczba porad (tys.)	liczba porad na pacj.	% porad zachowaw.	% porad W11 w zachowaw.	% porad W21 w zachowaw.	% porad zabieg.	% porad KAOS.	% porad ASDK.	% porad odrębnych.
01.0017	7,12	16,09	2,26	100,00	16,55	10,99	-	-	-	-
01.0674	4,57	12,36	2,71	100,00	9,76	5,95	-	-	-	-
01.0001	6,18	12,02	1,95	100,00	0,77	0,05	-	-	-	-
01.0011	5,18	9,25	1,79	100,00	0,92	9,30	-	-	-	-
01.0003	5,18	8,73	1,69	100,00	3,01	0,23	-	-	-	-
01.0055	4,36	8,55	1,96	100,00	1,42	1,20	-	-	-	-
01.0695	3,69	8,07	2,19	100,00	1,65	11,92	-	-	-	-
01.0853	2,02	7,06	3,49	100,00	-	-	-	-	-	-
01.0335	1,47	6,77	4,60	100,00	0,35	0,04	-	-	-	-
01.0859	2,42	6,65	2,75	100,00	30,77	-	-	-	-	-
01.0008	4,02	6,56	1,63	100,00	5,32	-	-	-	-	-
01.0925	2,24	6,51	2,91	100,00	-	-	-	-	-	-
01.0954	2,02	5,74	2,85	100,00	1,41	-	-	-	-	-
01.0648	1,68	5,22	3,10	100,00	0,34	0,10	-	-	-	-

ID	liczba pacj. (tys.)	liczba porad (tys.)	liczba porad na pacj.	% porad zachowaw.	% porad W11 w zachowaw.	% porad W21 w zachowaw.	% porad zabieg.	% porad KAOS.	% porad ASDK.	% porad odrębnych.
01.0854	2,70	4,95	1,83	100,00	32,03	2,22	-	-	-	-
01.0546	2,12	4,85	2,29	100,00	5,79	1,79	-	-	-	-
01.0285	1,64	4,78	2,92	100,00	7,47	-	-	-	-	-
01.0010	2,19	4,67	2,13	100,00	5,40	0,06	-	-	-	-
01.0104	2,46	4,48	1,82	100,00	18,22	-	-	-	-	-
01.0030	1,95	3,86	1,98	100,00	58,18	13,40	-	-	-	-
01.0550	1,75	3,84	2,19	100,00	0,86	-	-	-	-	-
01.0569	1,32	3,83	2,90	100,00	26,63	0,39	-	-	-	-
01.0187	1,64	3,64	2,22	100,00	1,15	-	-	-	-	-
01.0034	1,57	3,49	2,23	100,00	1,84	6,88	-	-	-	-
01.0331	1,29	3,41	2,64	100,00	3,29	14,44	-	-	-	-
01.0545	1,63	3,29	2,03	100,00	2,09	18,67	-	-	-	-
01.0067	0,97	3,29	3,39	100,00	0,12	0,03	-	-	-	-
01.0002	1,77	3,17	1,79	100,00	18,18	7,95	-	-	-	-
01.0566	1,33	3,12	2,35	100,00	1,31	-	-	-	-	-
01.0336	1,04	3,07	2,95	100,00	-	-	-	-	-	-
01.0733	1,03	3,04	2,96	100,00	11,10	-	-	-	-	-
01.0156	1,25	2,94	2,36	100,00	13,45	22,08	-	-	-	-
01.0024	1,69	2,85	1,69	100,00	1,79	-	-	-	-	-
01.0700	1,37	2,84	2,07	100,00	1,90	8,03	-	-	-	-
01.0031	1,41	2,83	2,01	100,00	3,74	0,04	-	-	-	-
01.0796	1,58	2,68	1,70	100,00	10,28	-	-	-	-	-
01.0352	1,48	2,66	1,79	100,00	2,03	0,04	-	-	-	-
01.0755	1,54	2,54	1,65	100,00	7,43	21,39	-	-	-	-
01.0141	0,96	2,42	2,51	100,00	0,29	0,66	-	-	-	-
01.0531	1,51	2,41	1,60	100,00	22,09	0,79	-	-	-	-
01.0163	0,93	2,33	2,50	100,00	2,11	0,60	-	-	-	-
01.0006	1,23	2,31	1,88	100,00	5,01	0,30	-	-	-	-
01.0033	1,07	2,31	2,15	100,00	34,75	18,05	-	-	-	-
01.0005	1,16	2,28	1,96	100,00	0,61	0,66	-	-	-	-
01.0262	1,27	2,12	1,68	99,95	43,39	2,97	-	-	0,05	-
01.0057	1,25	2,08	1,67	100,00	0,10	-	-	-	-	-
01.0425	1,77	2,04	1,16	100,00	1,08	-	-	-	-	-
01.0064	1,22	2,00	1,64	100,00	9,71	-	-	-	-	-
01.0475	1,10	1,97	1,78	100,00	10,11	-	-	-	-	-
01.0019	1,17	1,94	1,66	100,00	0,26	0,41	-	-	-	-
01.0616	1,15	1,84	1,60	100,00	2,12	4,34	-	-	-	-
01.0165	1,06	1,83	1,72	100,00	16,30	16,96	-	-	-	-
01.0483	1,06	1,83	1,73	100,00	0,55	3,11	-	-	-	-
01.0519	0,54	1,82	3,36	100,00	92,59	0,05	-	-	-	-
01.0013	1,28	1,79	1,40	100,00	8,01	-	-	-	-	-
01.0418	0,83	1,77	2,15	100,00	8,47	-	-	-	-	-
01.0184	0,75	1,71	2,28	100,00	1,41	0,76	-	-	-	-
01.0174	0,93	1,66	1,79	100,00	2,95	-	-	-	-	-
01.0599	0,88	1,62	1,83	100,00	4,00	-	-	-	-	-

ID	liczba pacj. (tys.)	liczba porad (tys.)	liczba porad na pacj.	% porad zachowaw.	% porad W11 w zachowaw.	% porad W21 w zachowaw.	% porad zabieg.	% porad KAOS.	% porad ASDK.	% porad odrębnych.
01.0345	0,80	1,59	1,98	100,00	26,45	14,04	-	-	-	-
01.0855	0,83	1,51	1,82	100,00	32,19	8,41	-	-	-	-
01.0323	0,95	1,48	1,56	100,00	4,11	12,47	-	-	-	-
01.0605	0,85	1,47	1,74	100,00	-	-	-	-	-	-
01.0090	0,69	1,45	2,10	100,00	0,14	22,83	-	-	-	-
01.0025	0,78	1,31	1,67	100,00	25,29	-	-	-	-	-
01.0383	0,52	1,30	2,48	100,00	9,06	-	-	-	-	-
01.0322	0,48	1,28	2,65	100,00	15,27	-	-	-	-	-
01.0679	0,46	1,25	2,71	100,00	2,31	0,32	-	-	-	-
01.0407	0,56	1,23	2,18	100,00	7,23	0,57	-	-	-	-
01.0343	0,57	1,21	2,11	100,00	1,74	-	-	-	-	-
01.0027	0,44	1,09	2,51	100,00	41,10	14,04	-	-	-	-
01.0400	0,65	1,09	1,68	100,00	17,46	2,48	-	-	-	-
01.0044	0,56	0,93	1,66	100,00	4,19	-	-	-	-	-
01.0026	0,22	0,27	1,22	100,00	15,93	-	-	-	-	-
01.0482	0,03	0,03	1,07	100,00	-	-	-	-	-	-
Woj.	117,43	264,26	2,25	100,00	9,02	3,90	-	-	0,00	-

Opracowanie DAiS na podstawie danych NFZ

2.2.8 Poradnia neurologiczna dla dzieci

W województwie dolnośląskim liczba poradni, które w 2014 roku sprawozdały co najmniej jedną poradę w ramach NFZ wyniosła 14. Zróżnicowanie liczby porad i poradni pomiędzy województwami prezentuje Tabela 2.74

Tabela 2.74: Poradnia neurologiczna dla dzieci - podstawowe statystyki według województw

Województwo	Liczba porad (tys.)	Liczba porad na poradnię (tys.)	Liczba poradni
dolnośląskie	32,41	2,32	14
kujawsko-pomorskie	28,76	3,20	9
lubelskie	24,69	3,53	7
lubuskie	10,12	1,69	6
łódzkie	32,55	2,03	16
małopolskie	40,68	2,91	14
mazowieckie	75,76	2,16	35
opolskie	10,81	1,80	6
podkarpackie	30,61	3,06	10
podlaskie	18,87	2,70	7
pomorskie	26,45	1,89	14
śląskie	63,91	2,00	32
świętokrzyskie	17,73	2,95	6
warmińsko-mazurskie	11,93	2,98	4
wielkopolskie	42,15	2,34	18

Województwo	Liczba porad (tys.)	Liczba porad na poradnię (tys.)	Liczba poradni
zachodniopomorskie	12,73	2,12	6

Opracowanie DAiS na podstawie danych NFZ i GUS

Mapa 2.22: Poradnia neurologiczna dla dzieci - liczba poradni w województwach

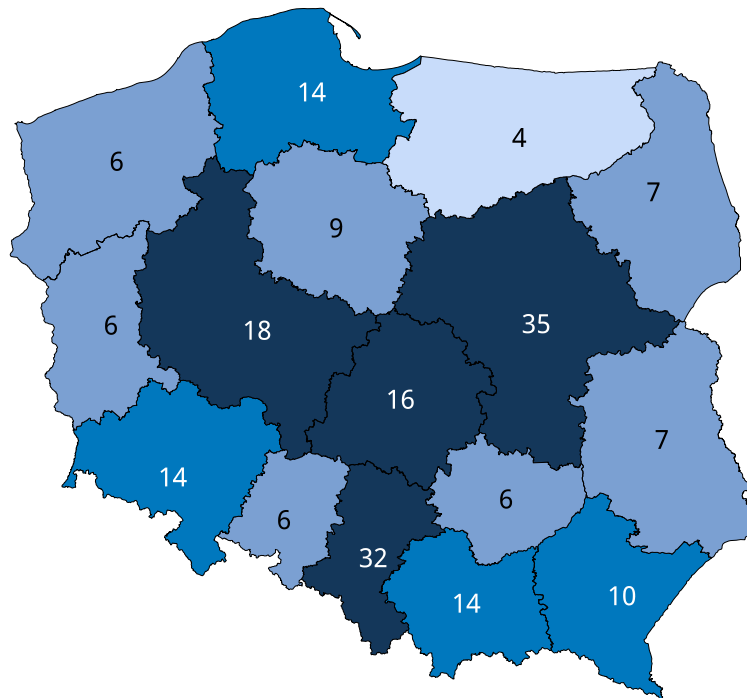

Źródło: Opracowanie DAiS na podstawie danych NFZ i GUS

Mapa 2.23: Poradnia neurologiczna dla dzieci - liczba porad na 100 tys. dzieci

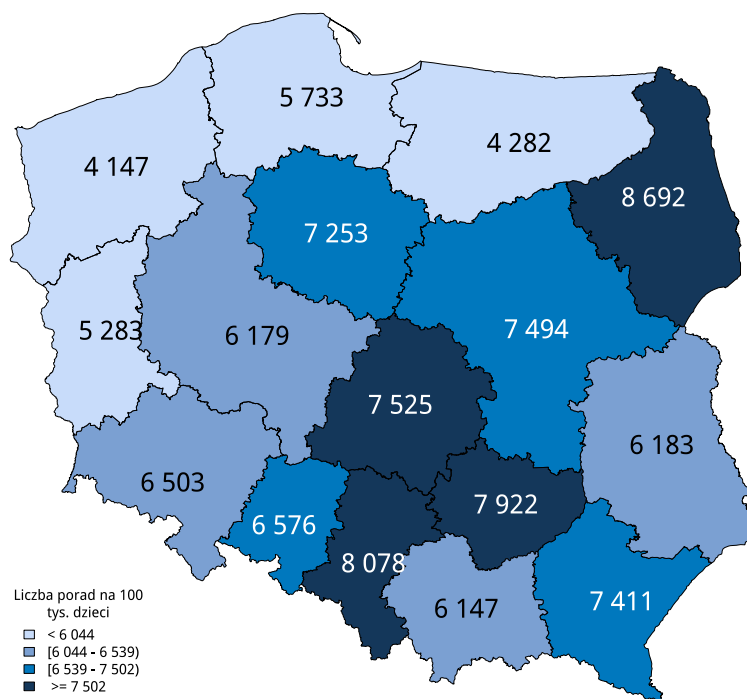

Źródło: Opracowanie DAiS na podstawie danych NFZ i GUS

W sprawozdaniu ZD3 poradnia neurologiczna dla dzieci wchodzi w skład grupy poradni o nazwie poradnia neurologiczna. Według tego sprawozdania w 2014 roku w województwie wykonano 464 tys. porad (por. Tabela 2.76)³⁹. W ramach świadczeń sfinansowanych ze środków NFZ liczba porad w tych poradniach wyniosła 372 tys.. Porównanie liczby porad sprawozdanych poprzez ZD-3 oraz liczby porad sprawozdanych do NFZ wskazuje, że 112 tys. porad nie jest finansowana w ramach umowy z NFZ. Należy podkreślić, że wartość ta oznacza minimalny szacowany odsetek świadczeń realizowanych poza NFZ. Jak już wspomniano wcześniej sprawozdanie ZD-3 dotyczy podmiotów prowadzących ambulatoryjną opiekę zdrowotną, w przypadku zakładów opieki zdrowotnej publicznych i niepublicznych, a w przypadku praktyk lekarskich finansowanych ze środków publicznych. W sytuacji gdy dla danego regionu liczba porad sprawozdawanych przez ZD-3 była mniejsza od liczby porad sprawozdawanych do NFZ, przyjęto, że różnica ta wyniosła 0. Zróżnicowanie tego wskaźnika pomiędzy powiatami województwa prezentuje Wykres 2.17.⁴⁰

Tabela 2.75: Poradnie wchodzące w skład grupy poradni ZD-3 o nazwie poradnia neurologiczna

Nazwa poradni	Liczba Porad NFZ (tys.)
neurologiczna	327,70
neurologiczna dla dzieci	32,41
leczenia bólu	11,67

Opracowanie DAiS na podstawie danych NFZ i GUS

Tabela 2.76: Porównanie liczby porad NFZ ze sprawozdaniem ZD3

Nazwa poradni ZD-3	Liczba porad w NFZ (tys.)	Liczba porad w ZD-3 (tys.)	Liczba porad poza NFZ (tys.)	% porad poza NFZ	% porad poza NFZ dla PL
neurologiczna	371,78	464,17	111,75	23,11	14,54

Opracowanie DAiS na podstawie danych NFZ i GUS

³⁹Należy podkreślić, że mowa tu o wszystkich poradach, niekoniecznie związanych z analizowaną grupą.

⁴⁰Ze względu na dostępność danych, odsetek porad finansowanych poza NFZ został zaprezentowany po miejscu udzielania świadczeń.

Tabela 2.77: Porady według podgrup dla województwa

Podgrupa	Liczba porad (tys.)	Liczba pacjentów (tys.)	Liczba porad na pacjenta	Procentowy udział porad	Mediana czasu oczekiwania (dni)
Objawy, cechy chorobowe i nieprawidłowe wyniki badań	5,81	3,93	1,48	17,92	90,0
choroby spoza grupy	26,61	14,39	1,85	82,08	163,0

Opracowanie DAiS na podstawie danych NFZ

Tabela 2.78 prezentuje dane wojewódzkie dotyczące charakteru porad wykonanych pacjentom w analizowanej poradni w zależności od wydzielonych podgrup. Analogiczne dane dla Polski przedstawia Tabela 2.79. Odsetek porad o charakterze zachowawczym w województwie (w analizowanej poradni, niezależnie od rozpoznania) wyniósł 100%, z czego 48% porad stanowiły porady typu W11⁴¹, a 27% porady typu W21⁴². W Polsce odsetki te wynosiły odpowiednio 100%, 58% oraz 18%.

Tabela 2.78: Kategorie porad według podgrup dla województwa

Podgrupa	% porad zachowaw. w woj.	% porad W11 w zachowaw. w woj.	% porad W21 w zachowaw. w woj.	% porad zabieg. w woj.	% porad KAOS. w woj.	% porad ASDK. w woj.	% porad odrębnych. w woj.
Objawy, cechy chorobowe i nieprawidłowe wyniki badań	100,00	45,96	34,22	-	-	-	-
choroby spoza grupy	100,00	48,91	25,11	-	-	-	-

Opracowanie DAiS na podstawie danych NFZ

Tabela 2.79: Kategorie porad według podgrup dla Polski

Podgrupa	% porad zachowaw. w PL	% porad W11 w zachowaw. w PL	% porad W21 w zachowaw. w PL	% porad zabieg. w PL	% porad KAOS. w PL	% porad ASDK. w PL	% porad odrębnych. w PL
Objawy, cechy chorobowe i nieprawidłowe wyniki badań	100,00	55,55	23,29	-	-	0,00	-
choroby spoza grupy	100,00	58,13	16,78	-	-	0,00	0,00

Opracowanie DAiS na podstawie danych NFZ

Dalszą część opracowania dla analizowanej poradni wykonano dla poszczególnych świadczeniodawców

⁴¹świadczenie specjalistyczne 1-go typu

⁴²świadczenie kompleksowe 1-go typu

funkcjonujących w ramach kontraktu z NFZ w województwie dolnośląskim. Liczba tego typu poradni wynosiła w 2014 roku 14. Dla ułatwienia prezentacji danych każdemu świadczeniodawcy nadano unikatowe ID, które jest utrzymywane w kolejnych zestawieniach dokumentu (por. Tabela 2.80). Rozkład porad świadczonej przez poszczególnych świadczeniodawców wg grup rozpoznaj prezentuje Tabela 2.81.

Tabela 2.80: Lista świadczeniodawców

ID	Nazwa	Powiat
01.0002	Specjalistyczny Szpital im. dr Alfreda Sokołowskiego	m. Wałbrzych
01.0011	Dolnośląski Szpital Specjalistyczny im. T. Marciniaka - Centrum Medycyny Ratunkowej	m. Wrocław
01.0015	Wojewódzki Szpital Specjalistyczny im. J. Gromkowskiego	m. Wrocław
01.0123	Specjalistyczne Centrum Medyczne "Diagnosis"	dzierżoniowski
01.0142	Samodzielny Zespół Publicznych Zakładów Opieki Zdrowotnej w Oleśnicy	oleśnicki
01.0562	Puls sp. z o.o. Niepubliczny Zakład Opieki Zdrowotnej Przychodnia Lekarska	głogowski
01.0673	Centrum Neuropsychiatrii "Neuromed" Samodzielny Publiczny Zakład Opieki Zdrowotnej	m. Wrocław
01.0674	Wojewódzkie Centrum Medyczne "Dobrzyńska"	m. Wrocław
01.0699	Oddział Fundacji "Promyk Słońca" Centrum Diagnostyczno-Rehabilitacyjne, NZOZ	m. Wrocław
01.0701	Centrum Rehabilitacji i Neuropsychiatrii "Celestyn"	strzeliński
01.0837	Specjalistyczna Praktyka Lekarska Gabinet Neurologiczny dla Dzieci-Alicja Czesak	świdnicki
01.0911	Indywidualna Specjalistyczna Praktyka Lekarska	m. Legnica
01.0924	Przychodnia Zabobrze Opieka Specjalistyczna Przychodnia Zaborze Opieka Specjalistyczna Magdalena Makiela-Wychota, Krzysztof Wych	m. Jelenia Góra
01.0937	Gabinet Neurologiczny lek. med. Ewa Wiatroszak	m. Jelenia Góra

Opracowanie DAiS na podstawie danych NFZ

Tabela 2.81: Liczba porad w tys. wg świadczeniodawców i grup rozpoznaj

ID	Objawy, cechy chorobowe i nieprawidłowe wyniki badań	choroby spoza grupy
01.0911	1,26	3,93
01.0673	0,25	4,19
01.0002	0,06	2,96
01.0562	0,25	2,34
01.0011	0,23	2,34
01.0123	0,77	1,54
01.0015	0,48	1,41
01.0142	0,58	1,27
01.0837	0,50	1,31
01.0699	0,86	0,92
01.0937	0,31	1,30
01.0701	0,17	1,30
01.0924	0,01	1,34
01.0674	0,07	0,45

ID	Objawy, cechy chorobowe i nieprawidłowe wyniki badań	choroby spoza grupy
----	--	---------------------

Opracowanie DAiS na podstawie danych NFZ

Największy świadczeniodawca w województwie sprawozdał 5 196 porad dla 3 345 pacjentów (por. Tabela 2.82). Tym samym liczba porad na pacjenta u tego świadczeniodawcy wyniosła 1,55. Sumaryczny odsetek porad W11 i W21 wyniósł w województwie 75%. 9 świadczeniodawców charakteryzowało się wyższą wartością tego wskaźnika, niż wartość wojewódzka.

Tabela 2.82: Porady według świadczeniodawców i kategorii

ID	liczba pacj. (tys.)	liczba porad (tys.)	liczba porad na pacj.	% porad zachowaw.	% porad W11 w zachowaw.	% porad W21 w zachowaw.	% porad zabieg.	% porad KAOS.	% porad ASDK.	% porad odrębnych.
01.0911	3,35	5,20	1,55	100,00	57,20	17,40	-	-	-	-
01.0673	1,92	4,44	2,31	100,00	61,85	17,15	-	-	-	-
01.0002	1,54	3,01	1,96	100,00	51,74	-	-	-	-	-
01.0562	1,46	2,60	1,78	100,00	45,15	20,18	-	-	-	-
01.0011	1,56	2,57	1,65	100,00	39,82	30,42	-	-	-	-
01.0123	1,05	2,31	2,19	100,00	14,66	61,95	-	-	-	-
01.0015	0,93	1,90	2,04	100,00	48,37	33,25	-	-	-	-
01.0142	1,01	1,85	1,83	100,00	36,63	32,52	-	-	-	-
01.0837	1,05	1,81	1,73	100,00	53,43	35,75	-	-	-	-
01.0699	1,12	1,78	1,59	100,00	42,09	47,66	-	-	-	-
01.0937	0,63	1,61	2,56	100,00	63,87	17,16	-	-	-	-
01.0701	0,89	1,47	1,65	100,00	42,28	38,68	-	-	-	-
01.0924	0,70	1,35	1,91	100,00	52,53	28,60	-	-	-	-
01.0674	0,39	0,52	1,35	100,00	38,74	58,59	-	-	-	-
Woj.	17,23	32,41	1,88	100,00	48,38	26,75	-	-	-	-

Opracowanie DAiS na podstawie danych NFZ

2.2.9 Poradnia chorób płuc

W województwie dolnośląskim liczba poradni, które w 2014 roku sprawozdały co najmniej jedną poradę w ramach NFZ wyniosła 29. Zróżnicowanie liczby porad i poradni pomiędzy województwami prezentuje Tabela 2.83

Województwo	Liczba porad (tys.)	Liczba porad na poradnię (tys.)	Liczba poradni
-------------	---------------------	---------------------------------	----------------

Tabela 2.83: Poradnia chorób płuc - podstawowe statystyki według województw

Województwo	Liczba porad (tys.)	Liczba porad na poradnię (tys.)	Liczba poradni
dolnośląskie	51,97	1,79	29
kujawsko-pomorskie	37,88	1,99	19
lubelskie	51,92	2,36	22
lubuskie	16,61	1,85	9
łódzkie	72,44	3,45	21
małopolskie	128,26	3,38	38
mazowieckie	109,04	3,03	36
opolskie	8,44	1,41	6
podkarpackie	57,12	2,38	24
podlaskie	9,69	1,62	6
pomorskie	57,77	3,40	17
śląskie	86,58	1,63	53
świętokrzyskie	22,05	2,00	11
warmińsko-mazurskie	13,20	3,30	4
wielkopolskie	89,01	2,47	36
zachodniopomorskie	3,83	1,91	2

Opracowanie DAiS na podstawie danych NFZ i GUS

Mapa 2.25: Poradnia chorób płuc - liczba poradni w województwach

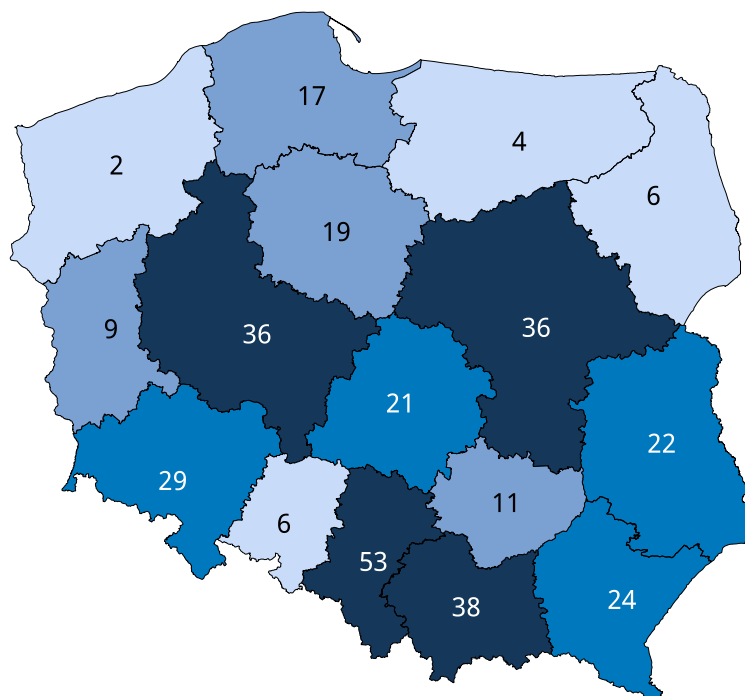

Źródło: Opracowanie DAiS na podstawie danych NFZ i GUS

Mapa 2.26: Poradnia chorób płuc - liczba porad na 100 tys. ludności

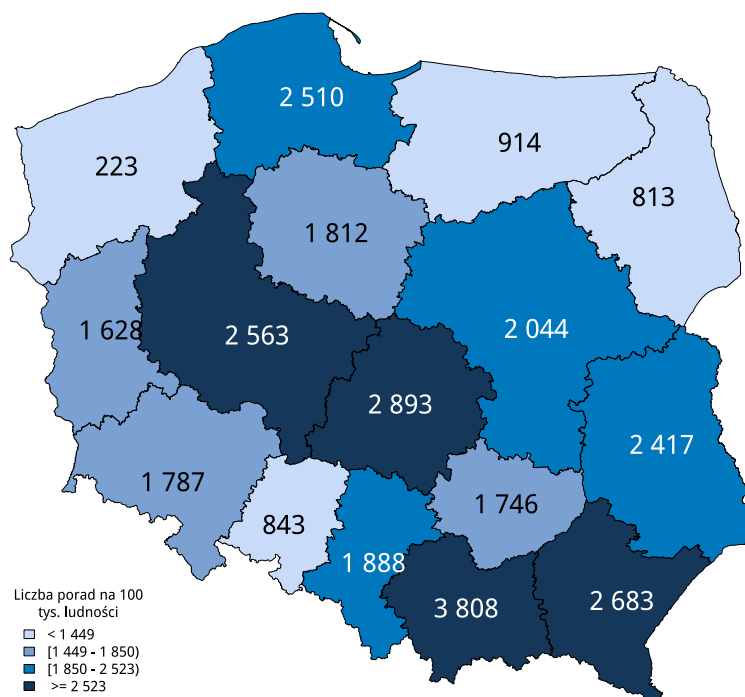

Źródło: Opracowanie DAiS na podstawie danych NFZ i GUS

W sprawozdaniu ZD3 poradnia chorób płuc wchodzi w skład grupy poradni o nazwie poradnia gruźlicy i chorób płuc. Według tego sprawozdania w 2014 roku w województwie wykonano 131 tys. porad (por. Tabela 2.85)⁴³. W ramach świadczeń sfinansowanych ze środków NFZ liczba porad w tych poradniach wyniosła 128 tys.. Porównanie liczby porad sprawozdanych poprzez ZD-3 oraz liczby porad sprawozdanych do NFZ wskazuje, że 11 tys. porad nie jest finansowana w ramach umowy z NFZ. Należy podkreślić, że wartość ta oznacza minimalny szacowany odsetek świadczeń realizowanych poza NFZ. Jak już wspomniano wcześniej sprawozdanie ZD-3 dotyczy podmiotów prowadzących ambulatoryjną opiekę zdrowotną, w przypadku zakładów opieki zdrowotnej publicznych i niepublicznych, a w przypadku praktyk lekarskich finansowanych ze środków publicznych. W sytuacji gdy dla danego regionu liczba porad sprawozdawanych przez ZD-3 była mniejsza od liczby porad sprawozdawanych do NFZ, przyjęto, że różnica ta wyniosła 0. Zróżnicowanie tego wskaźnika pomiędzy powiatami województwa prezentuje Wykres 2.18.⁴⁴

Tabela 2.84: Poradnie wchodzące w skład grupy poradni ZD-3 o nazwie poradnia gruźlicy i chorób płuc

Nazwa poradni	Liczba Porad NFZ (tys.)
gruźlicy i chorób płuc	73,39
gruźlicy i chorób płuc dla dzieci	2,18
chorób płuc	51,97
leczenia mukowiscydozy	0,24

Opracowanie DAiS na podstawie danych NFZ i GUS

⁴³Należy podkreślić, że mowa tu o wszystkich poradach, niekoniecznie związanych z analizowaną grupą.

⁴⁴Ze względu na dostępność danych, odsetek porad finansowanych poza NFZ został zaprezentowany po miejscu udzielania świadczeń.

Tabela 2.85: Porównanie liczby porad NFZ ze sprawozdaniem ZD3

Nazwa poradni ZD-3	Liczba porad w NFZ (tys.)	Liczba porad w ZD-3 (tys.)	Liczba porad poza NFZ (tys.)	% porad poza NFZ	% porad poza NFZ dla PL
gruzlicy i chorób płuc	127,78	131,38	10,70	7,73	6,09

Opracowanie DAiS na podstawie danych NFZ i GUS

Wykres 2.18: Odsetek świadczeń poza NFZ

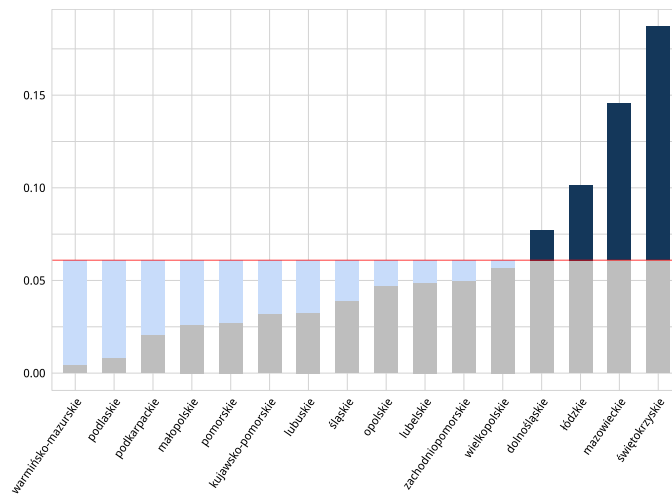

Źródło: Opracowanie DAiS na podstawie danych NFZ i GUS

Tabela 2.87: Kategorie porad według podgrup dla województwa

Podgrupa	% porad zachowaw. w woj.	% porad W11 w zachowaw. w woj.	% porad W21 w zachowaw. w woj.	% porad zabieg. w woj.	% porad KAOS. w woj.	% porad ASDK. w woj.	% porad odrębnych. w woj.
Objawy, cechy chorobowe i nieprawidłowe wyniki badań	99,98	29,99	24,46	0,02	-	-	-
choroby spoza grupy	99,90	29,68	10,67	0,09	-	0,00	0,00

Opracowanie DAiS na podstawie danych NFZ

Tabela 2.88: Kategorie porad według podgrup dla Polski

Podgrupa	% porad zachowaw. w PL	% porad W11 w zachowaw. w PL	% porad W21 w zachowaw. w PL	% porad zabieg. w PL	% porad KAOS. w PL	% porad ASDK. w PL	% porad odrębnych. w PL
Objawy, cechy chorobowe i nieprawidłowe wyniki badań	99,76	43,34	12,86	0,21	-	0,02	0,02
choroby spoza grupy	99,85	46,48	6,02	0,11	-	0,02	0,02

Opracowanie DAiS na podstawie danych NFZ

Dalszą część opracowania dla analizowanej poradni wykonano dla poszczególnych świadczeniodawców funkcjonujących w ramach kontraktu z NFZ w województwie dolnośląskim. Liczba tego typu poradni wynosiła w 2014 roku 29. Dla ułatwienia prezentacji danych każdemu świadczeniodawcy nadano unikatowe ID, które jest utrzymywane w kolejnych zestawieniach dokumentu (por. Tabela 2.89). Rozkład porad świadczonych przez poszczególnych świadczeniodawców wg grup rozpoznań prezentuje Tabela 2.90.

Tabela 2.89: Lista świadczeniodawców

ID	Nazwa	Powiat
01.0016	Regionalne Centrum Zdrowia sp. z o.o.	lubiński
01.0017	"Miedziowe Centrum Zdrowia" s.a. w Lubinie	lubiński
01.0019	"Zespół Opieki Zdrowotnej" w Kłodzku	kłodzki
01.0020	Dolnośląskie Centrum Chorób Płuc we Wrocławiu	m. Wrocław
01.0031	Centrum Medyczne Karpacz s.a. Szpital	jeleniogórski
01.0043	Izerskie Centrum Pulmonologii i Chemioterapii Izer-Med sp. z o.o.	jeleniogórski
01.0057	Centrum Diagnostyczno-Terapeutyczne Medicus sp. z o.o.	lubiński
01.0064	Polskie Centrum Zdrowia Instytut Medyczny sp. z o.o.	m. Wrocław
01.0146	Zespół Opieki Zdrowotnej w Świętej Katarzynie	wrocławski
01.0291	Medicus Alicja Nowak-Podemska	oleśnicki
01.0313	Manamedica Centrum Medyczne sp. z o.o. Przychodnie Lekarskie	wołowski
01.0348	Wojewódzka Przychodnia Podstawowej Opieki Zdrowotnej	m. Wrocław
01.0351	Niepubliczny Zakład Opieki Zdrowotnej "Przychodnia - Nowy Dwór" sp. z o.o.	m. Wrocław
01.0425	Niepubliczny Zakład Opieki Zdrowotnej "Przychodnia Miejska"	dzierżoniowski

ID	Nazwa	Powiat
01.0426	Niepubliczny Zakład Opieki Zdrowotnej Przychodnia Stary Zdrój	m. Wałbrzych
01.0433	Ośrodek Diagnostyczno-Lecznicy przy Górniczej Fundacji Ochrony Zdrowia	m. Wałbrzych
01.0442	Niepubliczny Zakład Opieki Zdrowotnej Grażyna Iwan-Dyś, Jacek Zwierzchowski s.c.	ząbkowicki
01.0510	Przychodnia Rejonowa w Jaworze	jaworski
01.0550	Centrum Diagnostyczno-Terapeutyczne Medicus sp. z o.o.	jaworski
01.0564	Przychodnia "Hipokrates" sp. z o.o.	głogowski
01.0569	Polkowickie Centrum Usług Zdrowotnych - Zakład Opieki Zdrowotnej s.a.	polkowicki
01.0590	Samodzielny Publiczny Zakład Opieki Zdrowotnej w Bolkowie	jaworski
01.0616	Centrum Medyczne Karpacz s.a. Szpital	m. Jelenia Góra
01.0674	Wojewódzkie Centrum Medyczne "Dobrzyńska"	m. Wrocław
01.0758	LM-Med	m. Wrocław
01.0780	Niepubliczny Zakład Opieki Zdrowotnej Ewa-Med	ząbkowicki
01.0798	Przychodnia Rodzina	kamiennogórski
01.0854	Niepubliczny Zakład Opieki Zdrowotnej "Cardiamed"	m. Legnica
01.0924	Przychodnia Zabobrze Opieka Specjalistyczna Przychodnia Zaborze Opieka Specjalistyczna Magdalena Makiela-Wychota, Krzysztof Wych	m. Jelenia Góra

Opracowanie DAiS na podstawie danych NFZ

Tabela 2.90: Liczba porad w tys. wg świadczeniodawców i grup rozpoznań

ID	Objawy, cechy chorobowe i nieprawidłowe wyniki badań	choroby spoza grupy
01.0674	0,44	4,34
01.0017	0,00	4,33
01.0924	0,24	3,19
01.0057	0,44	2,74
01.0758	0,42	2,45
01.0351	0,13	2,32
01.0291	0,05	2,11
01.0433	0,25	1,88
01.0616	0,02	2,01
01.0019	-	1,92
01.0031	0,14	1,76
01.0426	0,47	1,40
01.0854	0,71	1,11
01.0064	0,37	1,44
01.0798	0,06	1,70
01.0564	0,18	1,50
01.0016	0,13	1,40
01.0043	0,01	1,43
01.0425	0,33	1,05
01.0569	-	1,19
01.0550	0,14	0,96
01.0146	0,35	0,71

ID	Objawy, cechy chorobowe i nieprawidłowe wyniki badań	choroby spoza grupy
01.0442	0,01	0,92
01.0313	0,17	0,66
01.0348	0,27	0,53
01.0590	0,05	0,62
01.0510	0,04	0,54
01.0780	0,10	0,22
01.0020	0,00	-

Opracowanie DAiS na podstawie danych NFZ

Największy świadczeniodawca w województwie sprawozdał 4 779 porad dla 2 334 pacjentów (por. Tabela 2.91). Tym samym liczba porad na pacjenta u tego świadczeniodawcy wyniosła 2,05. Sumaryczny odsetek porad W11 i W21 wyniósł w województwie 42%. 15 świadczeniodawców charakteryzowało się wyższą wartością tego wskaźnika, niż wartość wojewódzka.

Tabela 2.91: Porady według świadczeniodawców i kategorii

ID	liczba pacj. (tys.)	liczba porad (tys.)	liczba porad na pacj.	% porad zachowaw.	% porad W11 w zachowaw.	% porad W21 w zachowaw.	% porad zabieg.	% porad KAOS.	% porad ASDK.	% porad odrębnych.
01.0674	2,33	4,78	2,05	100,00	31,35	10,42	-	-	-	-
01.0017	1,35	4,33	3,22	100,00	20,31	12,23	-	-	-	-
01.0924	1,56	3,43	2,20	100,00	26,26	2,51	-	-	-	-
01.0057	1,34	3,18	2,37	99,94	43,16	0,09	0,06	-	-	-
01.0758	1,16	2,87	2,47	100,00	16,72	15,74	-	-	-	-
01.0351	1,09	2,45	2,25	100,00	37,19	7,99	-	-	-	-
01.0291	1,12	2,16	1,93	100,00	29,79	17,39	-	-	-	-
01.0433	1,11	2,12	1,91	100,00	35,69	11,58	-	-	-	-
01.0616	0,97	2,03	2,10	100,00	37,31	2,66	-	-	-	-
01.0019	0,90	1,92	2,14	100,00	60,15	20,86	-	-	-	-
01.0031	1,19	1,90	1,59	100,00	16,51	4,63	-	-	-	-
01.0426	0,82	1,87	2,29	100,00	22,97	26,55	-	-	-	-
01.0854	1,04	1,82	1,74	100,00	37,47	36,81	-	-	-	-
01.0064	0,82	1,81	2,21	99,89	38,70	21,45	-	-	0,06	0,06
01.0798	0,55	1,76	3,22	100,00	2,33	13,38	-	-	-	-
01.0564	0,90	1,68	1,87	100,00	2,68	-	-	-	-	-
01.0016	0,60	1,53	2,57	99,87	58,94	1,76	0,13	-	-	-
01.0043	0,82	1,44	1,76	97,15	18,38	0,14	2,85	-	-	-
01.0425	0,76	1,38	1,82	100,00	5,65	12,74	-	-	-	-
01.0569	0,52	1,19	2,29	100,00	21,36	16,42	-	-	-	-
01.0550	0,57	1,10	1,95	100,00	52,50	-	-	-	-	-
01.0146	0,50	1,06	2,13	100,00	30,72	0,09	-	-	-	-

ID	liczba pacj. (tys.)	liczba porad (tys.)	liczba porad na pacj.	% porad zachowaw.	% porad W11 w zachowaw.	% porad W21 w zachowaw.	% porad zabieg.	% porad KAOS.	% porad ASDK.	% porad odrębnych.
01.0442	0,57	0,93	1,63	100,00	47,05	47,37	-	-	-	-
01.0313	0,39	0,83	2,13	100,00	38,15	7,70	-	-	-	-
01.0348	0,33	0,80	2,40	100,00	52,75	37,12	-	-	-	-
01.0590	0,26	0,67	2,63	100,00	26,53	21,31	-	-	-	-
01.0510	0,24	0,58	2,45	100,00	6,03	26,72	-	-	-	-
01.0780	0,16	0,32	1,96	100,00	22,57	24,76	-	-	-	-
01.0020	0,00	0,00	1,00	100,00	-	-	-	-	-	-
Woj.	23,78	51,97	2,19	99,91	29,72	12,14	0,09	-	0,00	0,00

Opracowanie DAiS na podstawie danych NFZ

2.3 Podstawowa Opieka Zdrowotna

2.3.1 Podstawowa Opieka Zdrowotna w Polsce

Na potrzeby niniejszego opracowania wykorzystano indywidualne dane sprawozdawcze Narodowego Funduszu Zdrowia dotyczące świadczeń w ramach podstawowej opieki zdrowotnej sprawozdanych za rok 2014 (dalej: dane NFZ). Przez świadczenia wykazane w danych NFZ, rozumie się każdy kontakt sprawozdany w ramach umowy w rodzaju podstawowa opieka zdrowotna. Sprawozdawczość przekazywana do NFZ przez świadczeniodawców POZ oparta jest na Międzynarodowej Klasyfikacji Chorób (ICD-10). Obecnie toczą się dyskusje w WONCA (Światowa Organizacja lekarzy Rodziny) na temat zasadności zastosowania ICD10 w POZ. Sprawozdawczość do NFZ ponadto umożliwia sprawozdawanie jednego kodu rozpoznania dla identyfikacji jednego kontaktu, co z założenia może powodować ograniczenia interpretacyjne (przykładowo w czasie jednego kontaktu należy sprawozdać kilka kodów ICD 10: pacjent z alergią, zapaleniem spojówek, cukrzycą i astmą oraz wystawienie mu recept na leki przewlekle stosowane - kwestią przypadkowo podjętej decyzji lekarza jest wybór ICD 10 z takiej wizyty).

Podstawowa opieka zdrowotna (POZ) jest częścią systemu opieki zdrowotnej, zapewniającą dostęp do świadczeń wszystkim osobom zgłaszającym się, uprawnionym na zwykłych zasadach oraz nieuprawnionym po złożeniu oświadczenia, zamieszkałym lub przebywającym na terytorium Polski. Świadczenia udzielane są w warunkach ambulatoryjnych w gabinetach lekarskich, a w przypadkach uzasadnionych medycznie, także w domu pacjenta (również w domu pomocy społecznej). Pomimo definicyjnie szerokiego zakresu świadczeń podstawowej opieki zdrowotnej, obejmującego m. in. transport sanitarny chorych, niniejsze opracowanie koncentruje się na czterech głównych obszarach: świadczeniach lekarza POZ (LEK), świadczeniach pielęgniarki POZ (PIE), świadczeniach położnej POZ (POL) oraz świadczeń nocnej i świątecznej opieki zdrowotnej (NSOZ).

Wykaz świadczeń gwarantowanych z zakresu podstawowej opieki zdrowotnej został określony w rozporządzeniu Ministra Zdrowia z dnia 24 września 2013 r. w sprawie świadczeń gwarantowanych z zakresu podstawowej opieki zdrowotnej (Dz.U.2013, poz. 1248)⁴⁷, natomiast w przypadku świadczeń pielęgniarki szkolnej - w rozporządzeniu Ministra Zdrowia z dnia 28 sierpnia 2009 r. w sprawie organizacji profilaktycznej opieki zdrowotnej nad dziećmi i młodzieżą (Dz.U. Nr 139, poz. 1133).

Zgodnie z powołanymi wyżej rozporządzeniami świadczenia lekarza POZ obejmują:

- profilaktykę chorób, w tym badania i porady w ramach profilaktyki wieku rozwojowego oraz szcze-

⁴⁷Stan na 2014 rok. Aktualny stan określa obwieszczeni Ministra Zdrowia z 17 grudnia 2015 roku (Dz.U.2016, poz. 86)

pienia ochronne,

- świadczenia profilaktyki chorób układu krążenia,
- udzielanie porad w leczeniu schorzeń,
- orzekanie o stanie zdrowia,
- inne świadczenia wynikające z potrzeb populacji objętej opieką, w tym: kierowanie do poradni specjalistycznych i na leczenie szpitalne, kierowanie na rehabilitację i leczenie uzdrowiskowe, kwalifikowanie do świadczeń transportu sanitarnego w POZ i wystawianie zleceń przewozów, wystawianie zleceń na realizację świadczeń pozostających w zakresie zadań pielęgniarstwa POZ, wystawianie zaświadczeń dotyczących stanu zdrowia pacjenta.

Świadczenia gwarantowane lekarza POZ obejmują również świadczenia medycznej diagnostyki laboratoryjnej lub diagnostyki obrazowej i nieobrazowej, określone w załączniku do rozporządzenia.

Świadczenia pielęgniarstwa POZ obejmują opiekę pielęgniarstwa nad osobą, rodziną, społecznością w środowisku zamieszkania, z uwzględnieniem miejsca udzielania świadczeń, w tym:

- świadczenia profilaktyczne, w tym wizyty patronażowe u dzieci od urodzenia do szóstego miesiąca życia (w terminach odpowiadających szczepieniom ochronnym) oraz wykonywanie testów przesiewowych u dzieci w wieku od dziewięciu miesięcy do pięciu lat,
- świadczenia profilaktyki gruźlicy,
- świadczenia lecznicze, w tym: wykonywanie iniekcji i zabiegów na podstawie zleceń lekarzy ubezpieczenia zdrowotnego w gabinecie pielęgniarstwa POZ i w domu pacjenta,
- świadczenia diagnostyczne, w tym: pobieranie materiałów do badań diagnostycznych na podstawie zlecenia lekarza POZ, w sytuacji gdy pobranie z przyczyn medycznych powinno być zrealizowane w domu pacjenta,
- świadczenia pielęgnacyjne i rehabilitacyjne, w szczególności dla osób, u których występuje ograniczenie sprawności psychofizycznej w wyniku choroby.

Świadczenia położnej POZ obejmują:

- edukację w zakresie planowania rodziny,
- opiekę w okresie ciąży, porodu i porożenia, w tym edukację przedporodową realizowaną u kobiet w ciąży (w tym w ciąży wysokiego ryzyka), począwszy od dwudziestego pierwszego tygodnia ciąży do terminu rozwiązania,
- wizyty patronażowe,
- opiekę w chorobach ginekologicznych, w tym opiekę pielęgnacyjną nad kobietą po operacji ginekologicznej lub onkologiczno-ginekologicznej obejmującą okres od momentu wypisu ze szpitala do całkowitego zagojenia się rany pooperacyjnej, realizowane na podstawie skierowania lekarza oddziału, który wykonał operację,
- wykonywanie zgodnie z posiadanymi kompetencjami, iniekcji i zabiegów na podstawie zleceń innych lekarzy ubezpieczenia zdrowotnego, w gabinecie położnej POZ i w domu pacjenta.

Podstawą realizacji świadczeń w ramach POZ (nie dotyczy świadczeń z zakresu nocnej i świątecznej opieki zdrowotnej) jest umowa zawarta z NFZ na podstawie art. 159 ustawy z dnia 27 sierpnia 2004 r. o świadczeniach opieki zdrowotnej finansowanych ze środków publicznych (Dz.U. 2015, poz. 581 z późn. zm.). Finansowanie świadczeń w POZ, z wyjątkiem świadczeń nocnej i świątecznej opieki zdrowotnej w POZ, odbywa się na podstawie rocznych stawek kapitałowych, w oparciu o listy świadczeniobiorców (pacjentów) objętych opieką na podstawie deklaracji wyboru.

Finansowanie świadczeń nocnej i świątecznej opieki zdrowotnej w POZ odbywa się na podstawie wynegocjowanego ryczału miesięcznego, a jego wysokość zależna jest od liczby ludności zamieszkałej na obszarze zabezpieczenia.

W zakresie świadczeń Pielęgniarki POZ sprawozdawczość realizowana jest indywidualnie oraz jako zbiorcze zestawienie miesięczne. W formie zestawienia zbiorczego w 2014 roku sprawozdano 71 126 tys. świadczeń, natomiast w formie indywidualnej 326 tys. W dalszej części dokumentu poddano analizie świadczenia sprawozdawane indywidualnie. Dane sumaryczne zostały przedstawione w układzie dla Polski.

Tabela 2.92: Świadczenia Pielęgniarskie sprawozdawane zbiorczo

Kod świadczenia	Liczba świadczeń (w tys.)	Liczba świadczeń na 100 tys. ludności
100202	7 528	19 565
100203	14 703	38 210
100204	8 276	21 509
100205	13 687	35 570
100206	3 183	8 272
100207	7 254	18 853
100208	1 134	2 947
100211	2 842	7 385
100210	12 519	32 534

Źródło: Opracowanie DAiS na podstawie danych NFZ.

Dane na temat liczby świadczeniodawców udzielających świadczeń POZ w podziale na województwa i typy umów przedstawia Tabela 2.93. Wynika z nich, iż dominują świadczeniodawcy realizując świadczenia lekarskie, z kolei najmniej świadczeniodawców udziela świadczeń nocnej i świątecznej opieki lekarskiej⁴⁸. Natomiast wśród świadczeniodawców realizujących świadczenia pielęgniarskie i położne widać duży rozrzut liczby świadczeniodawców przypadających na 100 tys. mieszkańców.

⁴⁸Liczbę świadczeniodawców określało zarządzenie Prezesa NFZ nr 64/2013/DSOZ z 15 listopada 2013 roku. Aktualnie obowiązuje zarządzenie Prezesa NFZ z 30.06.2016 Nr 72/2016/DSM, przewiduje ono jeden zespół lekarsko-pielęgniarski na 50 tys. mieszkańców.

Tabela 2.93: Liczba świadczeniodawców sprawozdających świadczenia w ramach POZ wg województw i rodzajów świadczeń (2014)

Województwo	Liczba świadczeniodawców sprawozdających świadczenia lekarza POZ	Liczba świadczeniodawców sprawozdających świadczenia pielęgniarki POZ	Liczba świadczeniodawców sprawozdających świadczenia położnej POZ	Liczba świadczeniodawców sprawozdających świadczenia nocnej opieki lekarskiej	Liczba świadczeniodawców sprawozdających świadczenia lekarzy POZ na 100 tys. ludności	Liczba świadczeniodawców sprawozdających świadczenia pielęgniarki POZ na 100 tys. ludności	Liczba świadczeniodawców sprawozdających świadczenia położnej POZ na 100 tys. ludności	Liczba świadczeniodawców sprawozdających świadczenia nocnej opieki lekarskiej na 100 tys. ludności
dolnośląskie	521	228	381	32	17,91	7,84	13,10	1,10
kujawsko-pomorskie	320	161	294	26	15,31	7,70	14,07	1,24
lubelskie	444	278	379	28	20,67	12,94	17,65	1,30
lubuskie	205	156	101	17	20,09	15,29	9,90	1,67
łódzkie	468	347	364	25	18,69	13,86	14,54	1,00
małopolskie	496	271	315	47	14,73	8,05	9,35	1,40
mazowieckie	735	315	532	59	13,78	5,90	9,97	1,11
opolskie	196	37	61	13	19,58	3,70	6,09	1,30
podkarpackie	363	340	191	25	17,05	15,97	8,97	1,17
podlaskie	249	138	184	17	20,89	11,58	15,44	1,43
pomorskie	311	135	171	26	13,51	5,86	7,43	1,13
śląskie	824	246	664	50	17,97	5,36	14,48	1,09
świętokrzyskie	194	93	96	18	15,36	7,36	7,60	1,42
warmińsko-mazurskie	292	139	144	26	20,22	9,63	9,97	1,80
wielkopolskie	657	338	332	49	18,92	9,73	9,56	1,41
zachodniopomorskie	321	190	186	32	18,71	11,08	10,84	1,87
suma	6 596	3 412	4 395	490	-	-	-	-

Zródło: Opracowanie DAiS na podstawie danych NFZ i GUS

Umowy w ramach POZ mogą być zawierane zarówno na wszystkie cztery rodzaje świadczeń, na pojedynczy rodzaj świadczeń lub na każdą możliwą kombinację rodzajów świadczeń. Wykresy kołowe na Mapie 2.19 przedstawiają procentowy udział najczęstszych zakresów świadczeń dla każdego województwa. Analizując mapę można zauważyć, iż świadczenia objęte umowami różnią się względem województw. Dla przykładu w województwie wielkopolskim dominują umowy zawierane tylko na jeden typ świadczenia podczas gdy w województwie łódzkim dominują umowy łączne na trzy świadczenia (świadczenia lekarzy POZ + świadczenia pielęgniarki POZ + świadczenia położnej POZ). W miejscach gdzie więcej umów zawieranych jest na poszczególne zakresy świadczeń, konieczna jest bardzo dobra koordynacja udzielania tych świadczeń pomiędzy świadczeniodawcami.

Wykres 2.19: Liczba świadczeniodawców sprawozdających świadczenia w ramach POZ oraz procentowy udział sprawozdawanych zakresów umów (2014)

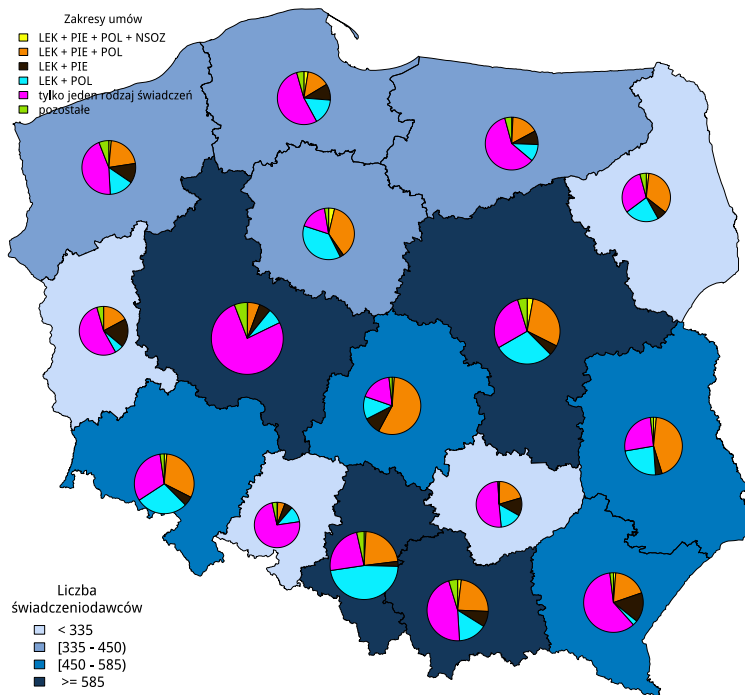

Źródło: Opracowanie DAiS na podstawie danych NFZ

Dane obrazujące szczegółową liczbę świadczeń realizowanych w ramach POZ przedstawia Tabela 2.94. Analizując dane można zauważyć, iż dominują świadczenia udzielane przez lekarzy POZ. W Polsce stanowią one 94,80% procent świadczeń sprawozdanych w ramach POZ. Na drugim miejscu znajdują się świadczenia nocnej i świątecznej opieki zdrowotnej (3,50% wszystkich świadczeń). Z kolei świadczenia pielęgniarek POZ stanowią 0,21% wszystkich świadczeń⁴⁹, a świadczenia położnych POZ 1,49%. Na Mapie 2.20 wykresy kołowe przedstawiają procentowe udziały poszczególnych rodzajów zrealizowanych świadczeń w podziale na województwa.

Tabela 2.94: Liczba świadczeń sprawozdanych w ramach POZ (2014)

Województwo	Liczba świadczeń lekarzy POZ (w tys.)	Liczba świadczeń pielęgniarek POZ (w tys.)	Liczba świadczeń położnych POZ (w tys.)	Liczba świadczeń nocnej i świątecznej opieki zdrowotnej (w tys.)	Liczba świadczeń lekarzy POZ na 100 tys. ludności	Liczba świadczeń pielęgniarek POZ na 100 tys. ludności	Liczba świadczeń położnych POZ na 100 tys. ludności	Liczba świadczeń nocnej opieki zdrowotnej na 100 tys. ludności
dolnośląskie	11 039	23	190	268	379 531	795	6 521	9 229
kujawsko-pomorskie	8 594	12	101	290	411 209	581	4 844	13 873
lubelskie	8 715	34	123	305	405 788	1 578	5 734	14 221
lubuskie	3 914	19	67	139	383 645	1 888	6 613	13 592
łódzkie	10 807	39	129	362	431 551	1 542	5 147	14 446
małopolskie	11 990	37	198	560	355 973	1 101	5 893	16 639

⁴⁹W zakresie świadczeń Pielęgniarki POZ sprawozdawczość realizowana jest indywidualnie oraz jako zbiorcze zestawienie miesięczne. W formie zestawienia zbiorczego w 2014 roku sprawozdano 71 126 tys. świadczeń, natomiast w formie indywidualnej 326 tys. Analizie poddano tylko dane sprawozdane indywidualnie.

Województwo	Liczba świadczeń lekarzy POZ (w tys.)	Liczba świadczeń pielęgniarok POZ (w tys.)	Liczba świadczeń położnych POZ (w tys.)	Liczba świadczeń nocnej i świątecznej opieki zdrowotnej (w tys.)	Liczba świadczeń lekarzy POZ na 100 tys. ludności	Liczba świadczeń pielęgniarok POZ na 100 tys. ludności	Liczba świadczeń położnych POZ na 100 tys. ludności	Liczba świadczeń nocnej opieki zdrowotnej na 100 tys. ludności
mazowieckie	18 405	30	231	771	345 026	562	4 329	14 456
opolskie	3 798	2	49	147	379 490	163	4 912	14 711
podkarpackie	7 963	15	109	305	373 982	724	5 116	14 339
podlaskie	4 731	8	68	183	396 950	667	5 706	15 313
pomorskie	8 514	20	171	422	369 855	888	7 445	18 337
śląskie	17 829	19	245	658	388 773	419	5 353	14 347
świętokrzyskie	4 893	8	39	163	387 343	609	3 114	12 882
warmińsko-mazurskie	5 684	12	99	207	393 607	863	6 890	14 349
wielkopolskie	14 387	21	415	434	414 315	610	11 954	12 508
zachodniopomorskie	6 823	26	98	253	397 758	1 539	5 685	14 752
suma	148 087	326	2 334	5 468	-	-	-	-

Zródło: Opracowanie DAiS na podstawie danych NFZ i GUS

Wykres 2.20: Liczba sprawozdanych świadczeń w ramach POZ na 100 tys. ludności oraz procentowy udział poszczególnych rodzajów świadczeń (2014)

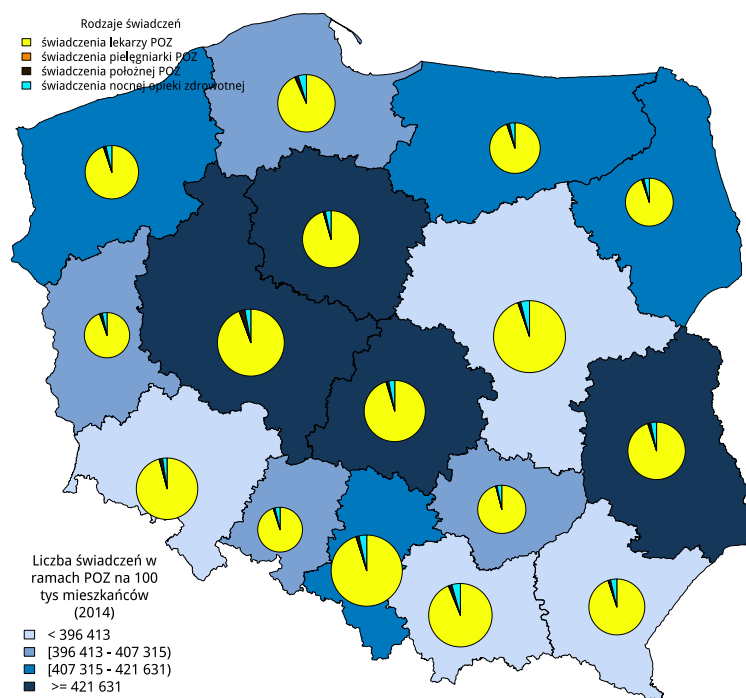

Zródło: Opracowanie DAiS na podstawie danych NFZ i GUS

Zestawienie dotyczące świadczeń lekarzy POZ przedstawiono w Tabeli 2.95. Największa liczba świadczeń udzielonych przez lekarzy POZ została udzielona w województwie mazowieckim (18 405 tys.) a najmniejsza w województwie opolskim (3 798 tys.). Różnicowanie liczby świadczeń dla poszczególnych województw przedstawiono na Wykresie 2.21. Po standaryzacji względem wieku i płci największa liczba świadczeń została udzielona w województwie łódzkim, a najmniejsza w województwie mazowieckim. Z

kolei najwięcej świadczeń dla pacjentów spoza województwa zostało udzielonych w województwie mazowieckim, stanowiły one 2,23% wszystkich świadczeń lekarzy POZ w tym województwie. Najmniej świadczeń dla pacjentów spoza województwa udzielono w województwie opolskim, stanowiły one 1,58% wszystkich świadczeń udzielonych przez lekarzy POZ w tym województwie. Liczbę świadczeń lekarzy POZ dla poszczególnych grup wiekowych przedstawiono w Tabeli 2.96.

Tabela 2.95: Liczba sprawozdanych świadczeń lekarzy POZ wg województw (2014)

Województwo	Liczba świadczeniiodawców sprawozdanych świadczenia POZ	Liczba świadczeń lekarzy POZ (w tys.)	% świadczeń dla pacjentów spoza województwa	Liczba świadczeń na 100 tys. ludności	Liczba świadczeń na 100 tys. ludności (standar.)	Liczba świadczeń na pacjenta (lista aktywna)
dolnośląskie	521	11 039	1,59	379 531	378 419	3,91
kujawsko-pomorskie	320	8 594	1,46	411 209	414 216	4,21
lubelskie	444	8 715	1,32	405 788	403 956	4,18
lubuskie	205	3 914	1,76	383 645	389 197	4,00
łódzkie	468	10 807	1,33	431 551	422 133	4,40
małopolskie	496	11 990	2,03	355 973	358 544	3,66
mazowieckie	735	18 405	2,23	345 026	340 890	3,59
opolskie	196	3 798	1,58	379 490	379 090	4,12
podkarpackie	363	7 963	1,08	373 982	381 421	3,91
podlaskie	249	4 731	1,38	396 950	396 537	4,30
pomorskie	311	8 514	2,23	369 855	374 184	3,86
śląskie	824	17 829	0,91	388 773	385 869	4,09
świętokrzyskie	194	4 893	1,56	387 343	382 480	4,16
warmińsko-mazurskie	292	5 684	1,85	393 607	404 724	4,13
wielkopolskie	657	14 387	1,41	414 315	421 046	4,23
zachodniopomorskie	321	6 823	1,91	397 758	400 695	4,15
suma	6 596	148 087	-	-	-	-

Zródło: Opracowanie DAiS na podstawie danych NFZ i GUS

Wykres 2.21: Liczba sprawozdanych świadczeń lekarzy POZ na 100 tys. ludności w województwach (2014)

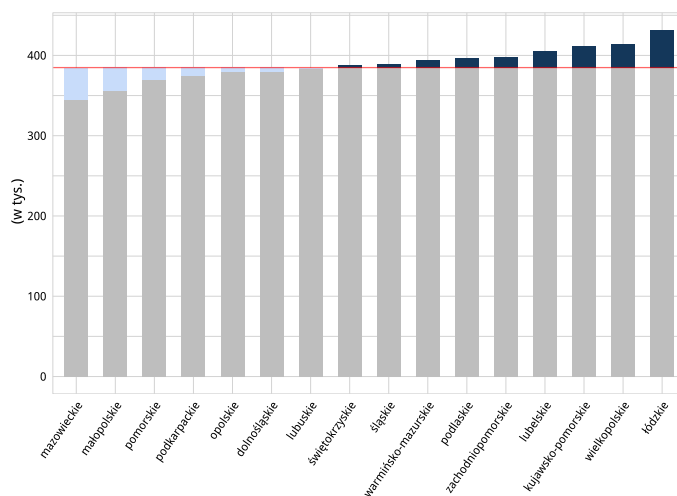

Zródło: Opracowanie DAiS na podstawie danych NFZ i GUS

Tabela 2.96: Liczba sprawozdanych świadczeń lekarzy POZ (w tys.) dla poszczególnych grup wiekowych (2014)

Województwo	≤ 2	3 – 5	6 – 10	11 – 17	18 – 24	25 – 44	45 – 64	65+
dolnośląskie	667	590	536	456	437	1 568	3 246	3 540
kujawsko-pomorskie	518	479	446	385	380	1 262	2 539	2 586
lubelskie	478	463	444	400	377	1 257	2 490	2 806
lubuskie	237	223	206	176	158	578	1 170	1 166
łódzkie	644	612	575	464	424	1 557	3 145	3 386
małopolskie	877	775	709	596	556	1 724	3 190	3 563
mazowieckie	1 358	1 135	1 003	785	704	2 574	4 968	5 878
opolskie	218	192	174	162	156	490	1 100	1 306
podkarpackie	465	423	433	387	355	1 231	2 276	2 393
podlaskie	293	254	231	202	207	660	1 311	1 574
pomorskie	613	520	476	411	387	1 287	2 393	2 428
śląskie	1 161	1 079	970	822	760	2 685	5 050	5 301
świętokrzyskie	243	246	248	220	192	694	1 431	1 618
warmińsko-mazurskie	306	280	275	252	236	806	1 783	1 747
wielkopolskie	902	821	745	619	638	2 284	4 168	4 208
zachodniopomorskie	340	306	296	264	268	995	2 153	2 202
suma	9 319	8 400	7 766	6 602	6 234	21 653	42 412	45 702

Zródło: Opracowanie DAiS na podstawie danych NFZ

2.3.2 Świadczenia Podstawowej Opieki Zdrowotnej

W 2014 roku w województwie dolnośląskim świadczenia w ramach Podstawowej Opieki Zdrowotnej udzielało 573 podmiotów. Świadczenia lekarza POZ były udzielane w 521 podmiotach, świadczenia pielęgniarki POZ w 228, świadczenia położnej POZ w 381 a świadczenia nocnej i świątecznej opieki zdrowotnej w 32. Na 100 tysięcy mieszkańców województwa dolnośląskiego przypadało 17,91 podmiotów udzielających świadczeń lekarza POZ, 7,84 podmiotów udzielających świadczeń pielęgniarki POZ, 13,10 podmiotów udzielających świadczeń położnej POZ oraz 1,10 podmiotów świadczących nocną i świąteczną opiekę zdrowotną. Liczba świadczeń udzielona przez te podmioty wyniosła 11 520 tys., z tego 95,82% stanowiły świadczenia lekarzy, 0,20% świadczenia pielęgniarki, 1,65% świadczenia położnej a 2,33% świadczenia nocnej i świątecznej opieki zdrowotnej.

Świadczenia Lekarza Podstawowej Opieki Zdrowotnej w województwie dolnośląskim

Największa liczba świadczeń lekarza POZ w województwie dolnośląskim została udzielona w powiecie m. Wrocław i wynosiła 2 410 tys. czyli średnio 38 tys. świadczeń na 10 tys. ludności a najmniejsza w powiecie wołowski i wynosiła 139 tys., czyli średnio 29 tys. świadczeń na 10 tys. ludności. Tabela 2.97 przedstawia liczbę świadczeń lekarza POZ dla wszystkich powiatów województwa dolnośląskiego. Liczba świadczeń na jednego ubezpieczonego była najwyższa w powiecie lubański (5,35) a najniższa w wałbrzyski (3,07). Po standaryzacji względem wieku i płci na 10 tys. mieszkańców najwyższa liczba świadczeń lekarzy POZ została udzielona w powiecie lubański (52 tys.), a najniższa w wołowski (30 tys.).

Tabela 2.97: Liczba sprawozdanych świadczeń lekarzy POZ w powiatach (2014)

Powiat	Liczba świadczeniodawców sprawozdających świadczenia lekarzy POZ	Liczba świadczeniodawców sprawozdających świadczenia lekarzy POZ na 10 tys. ludności	Liczba świadczeń lekarzy POZ (w tys.)	% świadczeń dla pacjentów spoza powiatu	Liczba świadczeń na 10 tys. ludności	Liczba świadczeń na 10 tys. ludności (standar.)	Liczba świadczeń na pacjenta (lista aktywna)
bolesławiecki	16	1,77	374	4,53	41 376	42 240	4,40
dzierżoniowski	23	2,21	434	3,20	41 726	40 835	4,40
głogowski	14	1,55	294	4,88	32 612	33 522	3,29
górowski	6	1,66	149	3,32	41 019	41 968	4,34
jaworski	10	1,93	221	5,44	42 679	43 007	4,41
jeleniogórski	11	1,69	224	10,43	34 454	34 663	4,39
kamiennogórski	6	1,34	155	3,13	34 734	34 689	3,60
kłodzki	39	2,38	662	2,99	40 436	39 546	4,24
legnicki	10	1,82	174	10,13	31 615	32 486	3,69
lubański	13	2,33	285	5,53	50 915	51 509	5,35
lubiński	6	0,56	447	6,86	42 001	42 250	4,19
lwówecki	7	1,49	158	5,32	33 558	34 113	3,63
milicki	9	2,42	176	5,15	47 288	48 495	4,83
oleśnicki	14	1,32	409	4,96	38 495	39 288	3,98
oławski	18	2,37	315	8,24	41 532	42 095	4,20
polkowicki	6	0,95	224	5,17	35 409	37 075	3,97
strzeliński	11	2,48	176	4,81	39 731	40 138	4,00
średzki	12	2,28	184	6,01	34 839	36 392	4,37
świdnicki	28	1,75	606	4,09	37 742	37 768	3,87
trzebnicki	16	1,92	306	5,71	36 683	38 291	4,13
wałbrzyski	14	2,44	179	7,87	31 163	30 708	3,07
wołowski	7	1,48	139	4,85	29 206	29 602	3,08
wrocławski	20	1,53	391	15,36	29 824	31 761	3,70
ząbkowicki	13	1,93	229	4,23	33 913	33 864	3,69
zgorzelecki	12	1,30	348	2,47	37 695	37 854	3,91
złotoryjski	9	2,01	171	4,49	38 058	39 287	3,96
m. Jelenia Góra	13	1,60	367	14,89	45 119	43 168	4,06
m. Legnica	19	1,87	385	10,38	37 999	37 802	3,69
m. Wrocław	125	1,97	2 410	10,54	37 978	37 228	3,57
m. Wałbrzych	14	1,20	448	10,33	38 429	37 535	4,12

Źródło: Opracowanie DAiS na podstawie danych NFZ i GUS

Wykres 2.22: Liczba sprawozdanych świadczeń lekarzy POZ na 10 tys. ludności oraz struktura tych wg miejsca zamieszkania pacjenta (2014)

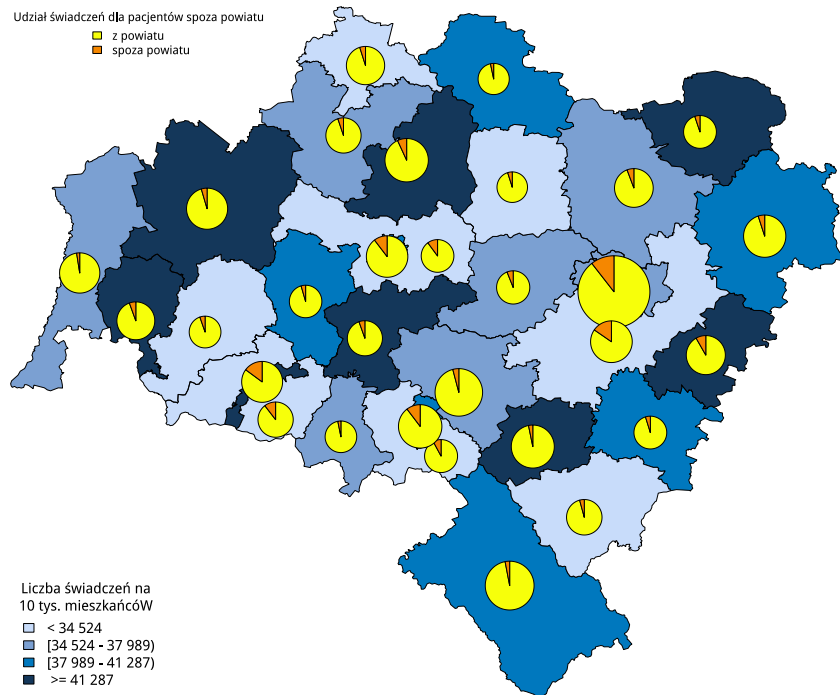

Źródło: Opracowanie DAiS na podstawie danych NFZ i GUS

Wykres 2.23: Liczba sprawozdanych świadczeń lekarzy POZ na 10 tys. ludności (2014)

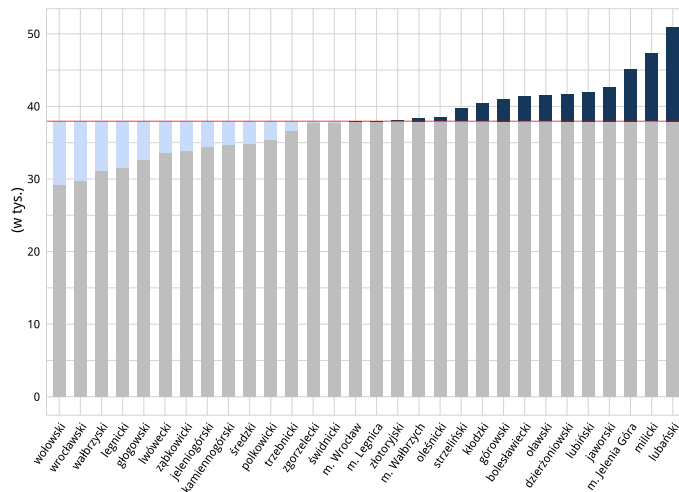

Źródło: Opracowanie DAiS na podstawie danych NFZ i GUS

Udział poszczególnych rodzajów świadczeń przedstawia Tabela 2.98. W 2014 w całym województwie dolnośląskim świadczenia - bilans zdrowia stanowiły 0,67% świadczeń lekarzy POZ, porady patronażowe 0,12%, świadczenia dla pacjentów z rozpoznaniem cukrzycy i/lub chorób układu krążenia 23,46% a świadczenia dla pacjentów z rozpoznaniem innym niż cukrzyca i/lub choroba układu krążenia 75,75%. Liczba, a co za tym idzie udział poszczególnych świadczeń może wynikać ze sposobu prowadzonej sprawozdawczości (NFZ w bazie danych ma dostęp do jednego sprawozdanego świadczenia). Liczba świadczeń w poszczególnych grupach wiekowych została przedstawiona w Tabeli 2.98.

Tabela 2.98: Udział poszczególnych świadczeń lekarzy POZ w powiatach (2014)

Powiat	Liczba świadczeniodawców sprawozdających świadczenia lekarzy POZ	Liczba świadczeń lekarzy POZ (w tys.)	% świadczeń dla pacjentów spoza POZ	Liczba świadczeń na pacjenta (lista aktywna)	% świadczeń - bilans zdrowia	% porad patronażowych	% świadczeń dla pacjentów z rozpoznaniami cukrzycy i/lub chorób układu krążenia	% świadczeń dla pacjentów bez rozpoznania cukrzycy i/lub chorób układu krążenia
bolesławiecki	16	374	0,18	4,40	0,77	0,07	27,97	71,01
dzierżoniowski	23	434	0,13	4,40	0,65	0,09	24,14	74,99
głogowski	14	294	0,11	3,29	0,73	0,10	33,15	65,91
górowski	6	149	0,08	4,34	0,87	0,14	25,66	73,25
jaworski	10	221	0,14	4,41	0,68	0,11	23,86	75,21
jeleniogórski	11	224	1,72	4,39	0,50	0,08	23,92	73,77
kamiennogórski	6	155	0,17	3,60	0,33	0,04	24,35	75,11
kłodzki	39	662	0,39	4,24	0,39	0,07	23,88	75,26
legnicki	10	174	0,10	3,69	0,24	0,10	30,50	69,06
lubański	13	285	0,90	5,35	0,66	0,07	19,54	78,83
lubiński	6	447	0,12	4,19	0,79	0,11	23,76	75,23
lwówecki	7	158	0,46	3,63	0,87	0,14	36,26	62,27
milicki	9	176	0,26	4,83	1,07	0,15	23,01	75,51
oleśnicki	14	409	0,10	3,98	0,86	0,23	18,30	80,51
oławski	18	315	0,06	4,20	1,10	0,15	23,38	75,30
polkowicki	6	224	0,16	3,97	0,85	0,13	21,18	77,68
strzeliński	11	176	0,10	4,00	1,13	0,13	30,89	67,75
średzki	12	184	0,16	4,37	0,38	0,06	19,84	79,55
świdnicki	28	606	0,10	3,87	0,57	0,06	23,55	75,71
trzebnicki	16	306	0,17	4,13	0,73	0,12	28,50	70,49
wałbrzyski	14	179	0,12	3,07	0,54	0,11	30,89	68,34
wołowski	7	139	0,34	3,08	1,57	0,22	43,73	54,14
wrocławski	20	391	0,22	3,70	0,86	0,17	21,66	77,09
ząbkowicki	13	229	0,33	3,69	0,80	0,12	15,94	82,81
zgorzelecki	12	348	0,09	3,91	0,77	0,07	29,79	69,28
złotoryjski	9	171	0,20	3,96	0,95	0,15	26,67	72,02
m. Jelenia Góra	13	367	0,62	4,06	0,49	0,03	24,26	74,61
m. Legnica	19	385	0,08	3,69	0,49	0,16	21,67	77,60
m. Wrocław	125	2 410	0,14	3,57	0,60	0,15	19,19	79,91
m. Wałbrzych	14	448	0,06	4,12	0,51	0,11	19,14	80,18

Źródło: Opracowanie DAiS na podstawie danych NFZ

Tabela 2.99: Liczba sprawozdanych świadczeń lekarzy POZ (w tys.) w podziale na grupy wiekowe

Powiat	≤ 2	3 – 5	6 – 10	11 – 17	18 – 24	25 – 44	45 – 64	65+
bolesławiecki	21	20	18	15	15	55	112	118
dzierżoniowski	23	21	19	18	16	54	129	153
głogowski	19	18	17	14	11	39	90	87

Powiat	≤ 2	3 – 5	6 – 10	11 – 17	18 – 24	25 – 44	45 – 64	65+
górowski	7	6	7	8	7	22	48	43
jaworski	12	10	11	9	9	31	71	68
jeleniogórski	8	8	9	9	8	31	75	77
kamiennogórski	9	10	11	11	6	17	43	49
kłodzki	28	26	26	25	23	84	212	237
legnicki	8	8	8	7	7	27	56	53
lubański	12	12	12	12	11	38	95	94
lubiński	30	28	25	21	17	62	132	131
lwówecki	7	6	7	7	6	22	52	50
milicki	9	8	9	8	7	27	53	54
oleśnicki	29	26	23	21	18	61	114	116
oławski	24	23	19	14	13	52	87	83
polkowicki	14	13	13	12	11	32	66	62
strzeliński	12	10	10	8	7	24	52	52
średzki	10	9	9	8	9	31	56	52
świdnicki	36	35	33	26	23	82	182	190
trzebnicki	18	14	14	13	13	48	94	92
wałbrzyski	7	7	8	9	7	22	57	63
wołowski	7	5	5	4	5	19	43	51
wrocławski	34	27	21	15	15	67	109	102
ząbkowicki	12	12	11	10	9	31	72	72
zgorzelecki	16	16	17	17	13	48	111	109
złotoryjski	7	8	8	7	7	25	57	51
m. Jelenia Góra	18	18	16	14	11	47	114	129
m. Legnica	24	22	18	15	15	60	117	115
m. Wrocław	178	135	106	79	103	356	612	841
m. Wałbrzych	27	26	25	21	13	54	136	146
suma	667	590	536	456	437	1 568	3 246	3 540

Źródło: Opracowanie DAiS na podstawie danych NFZ

Świadczenia Pielęgniarki Podstawowej Opieki Zdrowotnej w województwie dolnośląskim

Najwięcej świadczeń pielęgniarki POZ udzielono w powiecie dzierżoniowski (4 096), a najmniej w powiecie lubański (50). Tabela 2.100 przedstawia liczbę świadczeń pielęgniarek POZ dla wszystkich powiatów województwa dolnośląskiego. Udział poszczególnych rodzajów świadczeń przedstawia Tabela 2.101. W 2014 w całym województwie dolnośląskim porady profilaktyczne w programie profilaktyki gruźlicy stanowiły 24,76% świadczeń pielęgniarki POZ, porady patronażowe 44,54%, a świadczenia dla pacjentów spoza list świadczeniobiorców 30,70%.

Tabela 2.100: Liczba sprawozdanych świadczeń pielęgniarstwa POZ w powiatach (2014)

Powiat	Liczba świadczeniodawców sprawozdających świadczenia pielęgniarstwa POZ	Liczba świadczeniodawców sprawozdających świadczenia pielęgniarstwa POZ na 10 tys. mieszkańców	Liczba świadczeń pielęgniarstwa POZ	% świadczeń dla pacjentów spoza powiatu	Liczba świadczeń na 10 tys. ludności	Liczba świadczeń na 10 tys. ludności (standar.)
bolesławiecki	3	0,33	64	-	7	8
dzierżoniowski	14	1,35	4 096	71,04	394	333
głogowski	8	0,89	897	1,90	99	106
górowski	1	0,28	74	-	20	21
jaworski	5	0,97	344	2,33	66	76
jeleniogórski	9	1,39	2 912	70,95	448	476
kamiennogórski	4	0,89	166	4,22	37	45
kłodzki	12	0,73	464	22,84	28	33
legnicki	4	0,73	241	-	44	48
lubański	3	0,54	50	68,00	9	10
lubiński	4	0,38	640	0,16	60	67
lwówecki	3	0,64	299	1,67	64	72
milicki	3	0,81	240	0,42	64	66
oleśnicki	9	0,85	857	-	81	86
oławski	6	0,79	532	0,38	70	78
polkowicki	5	0,79	558	-	88	92
strzeliński	4	0,90	256	0,39	58	67
średzki	4	0,76	74	2,70	14	15
świdnicki	10	0,62	1 055	1,71	66	71
trzebnicki	7	0,84	619	14,22	74	79
wałbrzyski	7	1,22	831	2,05	145	151
wołowski	5	1,05	516	1,74	109	127
wrocławski	13	0,99	691	4,63	53	51
ząbkowicki	4	0,59	91	-	13	16
zgorzelecki	7	0,76	1 313	1,29	142	160
złotoryjski	6	1,34	240	9,58	53	63
m. Jelenia Góra	4	0,49	1 620	69,57	199	209
m. Legnica	7	0,69	635	3,78	63	71
m. Wrocław	51	0,80	1 982	5,20	31	33
m. Wałbrzych	6	0,51	775	4,52	66	81

Źródło: Opracowanie DAiS na podstawie danych NFZ i GUS

Tabela 2.101: Udział poszczególnych świadczeń pielęgniarki POZ w powiatach (2014)

Powiat	Liczba świadczeń- niodawców sprawozdających świadczenia pielęgniarki POZ	Liczba świadczeń pielęgniarki POZ	% porad profilaktyki gruźlicy	% porad patronażowych	% świadczeń dla pacjentów spoza listy świadczeniobiorców
bolesławiecki	3	64	3,12	96,88	-
dzierżoniowski	14	4 096	11,35	16,11	72,53
głogowski	8	897	31,44	68,56	-
górowski	1	74	-	100,00	-
jaworski	5	344	37,50	62,21	0,29
jeleniogórski	9	2 912	6,01	12,91	81,08
kamiennogórski	4	166	42,77	53,01	4,22
kłodzki	12	464	15,95	46,77	37,28
legnicki	4	241	-	100,00	-
lubański	3	50	-	10,00	90,00
lubiński	4	640	-	100,00	-
lwówecki	3	299	72,24	27,76	-
milicki	3	240	18,75	81,25	-
oleśnicki	9	857	20,65	78,06	1,28
oławski	6	532	16,54	83,46	-
polkowicki	5	558	3,58	96,42	-
strzeliński	4	256	-	100,00	-
średzki	4	74	45,95	54,05	-
świdnicki	10	1 055	72,70	26,82	0,47
trzebnicki	7	619	75,28	23,59	1,13
wałbrzyski	7	831	87,73	11,07	1,20
wołowski	5	516	18,41	80,04	1,55
wrocławski	13	691	16,21	80,46	3,33
ząbkowicki	4	91	34,07	65,93	-
zgorzelecki	7	1 313	61,01	38,99	-
złotoryjski	6	240	-	85,83	14,17
m. Jelenia Góra	4	1 620	4,20	11,11	84,69
m. Legnica	7	635	45,04	54,96	-
m. Wrocław	51	1 982	15,94	80,37	3,68
m. Wałbrzych	6	775	35,87	64,13	-

Źródło: Opracowanie DAiS na podstawie danych NFZ

Świadczenia Położnej Podstawowej Opieki Zdrowotnej w województwie dolnośląskim

Najwięcej świadczeń położnej POZ udzielono w powiecie m. Wrocław (56 031), a najmniej w powiecie lubański (501). Tabela 2.102 przedstawia liczbę świadczeń położnej POZ dla wszystkich powiatów województwa dolnośląskiego. Z kolei udział poszczególnych rodzajów świadczeń przedstawia Tabela 2.103. W 2014 w całym województwie dolnośląskim wizyty patronażowe stanowiły 51,32% świadczeń położnej POZ, wizyty w opiece pooperacyjnej 0,88%, wizyty w edukacji przedporodowej 47,73%, a świadczenia dla pacjentów spoza list świadczeniobiorców 0,08%.

Tabela 2.102: Liczba sprawozdanych świadczeń położnej POZ w powiatach (2014)

Powiat	Liczba świadczeniodawców sprawozdających świadczenia położnej POZ	Liczba świadczeniodawców sprawozdających świadczenia położnej POZ na 10 tys. mieszkańców	Liczba świadczeń położnej POZ	% świadczeń dla pacjentów spoza powiatu	Liczba świadczeń na 10 tys. kobiet	Liczba świadczeń na 10 tys. kobiet (standar.)
bolesławiecki	10	1,11	2 824	1,27	609	437
dzierżoniowski	19	1,83	5 940	4,80	1 089	1 096
głogowski	9	1,00	20 189	20,53	4 359	4 626
górowski	5	1,38	2 143	1,03	1 169	913
jaworski	8	1,54	2 052	2,19	777	603
jeleniogórski	9	1,39	2 525	7,17	752	725
kamiennogórski	5	1,12	1 994	10,43	872	925
kłodzki	18	1,10	7 218	3,98	852	889
legnicki	9	1,64	1 809	2,82	644	447
lubański	8	1,43	501	1,60	175	130
lubiński	8	0,75	16 491	22,02	3 012	3 236
lwówecki	6	1,28	1 532	1,76	636	499
milicki	8	2,15	2 541	3,46	1 351	1 162
oleśnicki	13	1,22	6 284	2,18	1 157	792
oławski	11	1,45	3 971	9,02	1 021	865
polkowicki	6	0,95	2 801	0,96	878	528
strzeliński	8	1,81	1 420	1,06	635	429
średzki	7	1,33	536	0,37	201	114
świdnicki	17	1,06	6 775	3,45	816	661
trzebnicki	15	1,80	3 185	2,51	750	558
wałbrzyski	6	1,04	1 033	2,61	346	292
wołowski	7	1,48	3 460	2,51	1 428	1 400
wrocławski	17	1,30	6 734	9,25	1 008	620
ząbkowicki	9	1,33	1 823	6,36	526	409
zgorzelecki	5	0,54	3 179	4,53	672	649
złotoryjski	7	1,56	2 729	6,34	1 192	1 111
m. Jelenia Góra	8	0,98	3 594	6,40	827	709
m. Legnica	16	1,58	13 904	18,53	2 602	2 780
m. Wrocław	95	1,50	56 031	25,65	1 655	1 563
m. Wałbrzych	12	1,03	4 449	0,90	722	606

Źródło: Opracowanie DAiS na podstawie danych NFZ i GUS

Tabela 2.103: Udziałów poszczególnych świadczeń położnej POZ w powiatach (2014)

Powiat	Liczba świadczeniodawców sprawozdających świadczenia położnej POZ	Liczba świadczeń położnej POZ	% wizyt w edukacji przedporodowych	% wizyt w opiece pooperacyjnych	% wizyt patronazowych	% świadczeń dla pacjentów spoza listy świadczeniobiorców
bolesławiecki	10	2 824	17,95	1,98	80,06	-
dzierżoniowski	19	5 940	46,73	0,12	53,06	0,08
głogowski	9	20 189	69,86	1,13	29,01	0,00
górowski	5	2 143	34,02	1,40	64,58	-
jaworski	8	2 052	20,76	0,83	78,36	0,05
jeleniogórski	9	2 525	19,60	12,08	68,28	0,04
kamiennogórski	5	1 994	51,10	0,05	48,85	-
kłodzki	18	7 218	53,73	0,47	45,80	-
legnicki	9	1 809	10,12	8,57	74,07	7,24
lubański	8	501	4,79	2,99	92,22	-
lubiński	8	16 491	71,40	0,02	28,58	-
lwówecki	6	1 532	10,84	4,90	84,27	-
milicki	8	2 541	40,02	0,08	59,90	-
oleśnicki	13	6 284	21,39	0,03	78,55	0,03
oławski	11	3 971	36,26	0,15	63,56	0,03
polkowicki	6	2 801	6,46	1,39	92,15	-
strzeliński	8	1 420	4,79	-	95,21	-
średzki	7	536	8,77	-	91,23	-
świdnicki	17	6 775	20,18	0,01	79,81	-
trzebnicki	15	3 185	20,41	0,19	79,40	-
wałbrzyski	6	1 033	20,52	0,19	79,28	-
wołowski	7	3 460	52,40	0,12	47,49	-
wrocławski	17	6 734	20,63	0,04	79,31	0,01
ząbkowicki	9	1 823	27,92	0,05	72,02	-
zgorzelecki	5	3 179	37,62	5,63	56,75	-
złotoryjski	7	2 729	44,08	1,94	53,98	-
m. Jelenia Góra	8	3 594	17,58	-	82,42	-
m. Legnica	16	13 904	61,10	-	38,90	-
m. Wrocław	95	56 031	57,97	0,78	41,25	0,00
m. Wałbrzych	12	4 449	9,17	0,02	90,81	-

Źródło: Opracowanie DAiS na podstawie danych NFZ

Świadczenia nocnej i świątecznej opieki zdrowotnej w województwie dolnośląskim

Najwięcej świadczeń nocnej i świątecznej opieki zdrowotnej udzielono w powiecie m. Wrocław (76 041), a najmniej w powiecie kamiennogórski (49). Tabela 2.104 przedstawia liczbę świadczeń nocnej i świątecznej opieki zdrowotnej dla wszystkich powiatów województwa dolnośląskiego. Z kolei udział poszczególnych rodzajów świadczeń przedstawia Tabela 2.104. W 2014 w całym województwie dolnośląskim porady ambulatoryjne stanowiły 93,92% świadczeń nocnej i świątecznej opieki zdrowotnej, porady wyjazdowe 5,74% a porady dla pacjentów z UE/EFTA 0,35%.

Tabela 2.104: Liczba sprawozdanych świadczeń nocnej i świątecznej opieki zdrowotnej w powiatach (2014)

Powiat	Liczba świadczeniodawców sprawozdających świadczenia nocnej i świątecznej opieki zdrowotnej	Liczba świadczeń nocnej i świątecznej opieki zdrowotnej	% świadczeń dla pacjentów spoza powiatu	Liczba świadczeń na 10 tys. ludności	Liczba świadczeń na 10 tys. ludności (standar.)
bolesławiecki	1	10 741	11,10	1 189	1 178
dzierżoniowski	1	13 274	6,87	1 275	1 312
głogowski	1	6 903	13,83	765	741
górowski	1	892	4,71	246	246
jaworski	1	429	16,32	83	84
jeleniogórski	-	-	-	-	-
kamiennogórski	1	49	4,08	11	11
kłodzki	2	7 651	14,35	467	477
legnicki	1	4 644	12,51	844	846
lubański	1	6 247	13,59	1 118	1 131
lubiński	1	24 851	13,27	2 335	2 320
lwówecki	1	4 653	12,55	990	1 006
milicki	1	5 667	16,46	1 521	1 497
oleśnicki	1	9 455	9,10	889	860
oławski	1	3 987	21,37	525	511
polkowicki	1	11 041	10,35	1 747	1 707
strzeliński	1	5 195	7,56	1 173	1 177
średzki	1	493	10,75	94	92
świdnicki	1	3 934	7,63	245	247
trzebnicki	1	3 954	12,29	474	458
wałbrzyski	-	-	-	-	-
wołowski	2	5 649	7,45	1 191	1 200
wrocławski	1	305	12,79	23	23
ząbkowicki	1	8 259	8,40	1 224	1 240
zgorzelecki	1	7 454	11,54	807	820
złotoryjski	1	7 039	7,09	1 569	1 576
m. Jelenia Góra	1	16 841	41,49	2 069	2 141
m. Legnica	-	-	-	-	-
m. Wrocław	4	76 041	23,20	1 198	1 204
m. Wałbrzych	1	22 770	25,65	1 951	2 016

Źródło: Opracowanie DAiS na podstawie danych NFZ i GUS

Tabela 2.105: Udziałów poszczególnych świadczeń nocnej opieki i świątecznej zdrowotnej w powiatach (2014)

Powiat	Liczba świadczeniodawców sprawozdających świadczenia nocnej opieki zdrowotnej	Liczba świadczeń nocnej opieki zdrowotnej	% świadczeń ambulatoryjnych	% świadczeń wyjazdowych	% świadczeń dla pacjentów z UE
bolesławiecki	1	10 741	98,92	1,08	-
dzierżoniowski	1	13 274	96,59	3,38	0,04
głogowski	1	6 903	99,39	0,61	-
górowski	1	892	100,00	-	-
jaworski	1	429	100,00	-	-
jeleniogórski	-	-	-	-	-
kamiennogórski	1	49	-	100,00	-
kłodzki	2	7 651	94,81	3,67	1,52
legnicki	1	4 644	97,74	2,26	-
lubański	1	6 247	97,10	2,08	0,82
lubiński	1	24 851	97,64	2,36	-
lwówecki	1	4 653	94,22	5,07	0,71
milicki	1	5 667	95,64	3,99	0,37
oleśnicki	1	9 455	98,74	1,18	0,07
oławski	1	3 987	99,57	0,43	-
polkowicki	1	11 041	98,25	1,75	-
strzeliński	1	5 195	97,42	2,58	-
średzki	1	493	99,80	-	0,20
świdnicki	1	3 934	79,82	20,18	-
trzebnicki	1	3 954	100,00	-	-
wałbrzyski	-	-	-	-	-
wołowski	2	5 649	95,45	3,88	0,67
wrocławski	1	305	92,46	3,93	3,61
ząbkowicki	1	8 259	93,47	6,53	-
zgorzelecki	1	7 454	92,77	6,25	0,98
złotoryjski	1	7 039	98,49	1,51	-
m. Jelenia Góra	1	16 841	89,18	9,58	1,24
m. Legnica	-	-	-	-	-
m. Wrocław	4	76 041	95,08	4,56	0,37
m. Wałbrzych	1	22 770	75,46	24,18	0,36

Źródło: Opracowanie DAiS na podstawie danych NFZ

2.3.3 Listy aktywne

Według list aktywnych w 2014 (stan na czerwiec) w Polsce działały 6 453 podmioty Podstawowej Opieki Zdrowotnej (POZ). Spośród nich najwięcej znajdowało się w województwach o największej liczbie ludności tj. mazowieckim, śląskim, wielkopolskim, małopolskim i dolnośląskim. W województwie dolnośląskim funkcjonowało 517 podmiotów. Liczbę podmiotów POZ w poszczególnych województwach przedstawiono na Wykresie 2.24, a w poszczególnych dolnośląskich powiatach na Wykresie 2.25.

Różnice w liczbie podmiotów podanych w poprzedniej części dokumentu a obecnej wynikają głównie z faktu, iż lista aktywna dotyczy tylko lekarzy POZ oraz przedstawia stan na miesiąc czerwiec 2014 roku. Z

kolei dane sprawozdawcze odnoszą się do całego roku 2014 oraz uwzględniają wszystkie typy świadczeń. W 2014 roku istniały podmioty, które zakończyły działalność przed czerwcem lub rozpoczęły ją po tym miesiącu. Istniały też podmioty nie posiadające umowy z zakresu świadczeń lekarza POZ. Ponadto kilkanaście podmiotów posiada listę aktywną, jednak nie sprawozdają świadczeń z zakresu lekarza POZ. Na podstawie danych sprawozdawczych świadczenia POZ realizowane są także przez Szpitalne Oddziały Ratunkowe jak i Izby Przyjęć - dotyczy to świadczeń w zakresie NSOL.

W 2014 roku do jednego podmiotu POZ zapisanych było średnio 5,7 tys. osób. Średnio podmioty o największej liczbie zapisanych pacjentów występowały w województwach mazowieckim (7,2 tys.) oraz pomorskim (7,1 tys.). Z kolei podmioty o średnio najmniejszej liczbie zapisanych pacjentów znajdowały się w województwach podlaskim (4,6 tys.) oraz lubelskim (4,7 tys.). W województwie dolnośląskim średnio do jednego świadczeniodawcy Podstawowej Opieki Zdrowotnej zapisanych było 5,5 tys. pacjentów, co plasowało to województwo na dziewiątym miejscu w Polsce. Średnią liczbę pacjentów zapisanych do podmiotów POZ w województwach przedstawiono na Wykresie 2.26. Spośród powiatów województwa dolnośląskiego największą liczbą pacjentów zapisanych do jednego świadczeniodawcy POZ charakteryzowały się następujące powiaty: powiat lubiński, powiat m. Wałbrzych oraz powiat polkowicki. Powiaty wałbrzyski, średzki i kłodzki cechowały się z kolei najniższymi wartościami tej statystyki. Średnią liczbę pacjentów zapisanych do podmiotów POZ w powiatach województwa dolnośląskiego przedstawiono na Wykresie 2.27.

W 2014 roku 37,01 mln osób zapisanych było do jednego podmiotu Podstawowej Opieki Zdrowotnej (stan na czerwiec). Oznacza to, że 96 na 100 mieszkańców Polski było w czerwcu 2014 roku zapisanych do podmiotów POZ. Najwyższym wskaźnikiem osób zapisanych do POZ w stosunku do liczby ludności cechowały się województwa wielkopolskie (98,0 na 100 mieszkańców), łódzkie (97,8 na 100 mieszkańców) i kujawsko-pomorskie (97,6 na 100 mieszkańców). Najmniejszym, województwa opolskie (92,0 na 100 mieszkańców) oraz podlaskie (92,2 na 100 mieszkańców). W województwie dolnośląskim wskaźnik ten wyniósł 97,2 na 100 mieszkańców, co plasowało to województwo na dwunastym miejscu w Polsce. Liczbę osób zapisanych do podmiotów POZ w przeliczeniu na 100 mieszkańców województwa przedstawiono na Wykresie 2.28. W dolnośląskich powiatach zaobserwować można znaczne zróżnicowanie pod względem liczby unikalnych pacjentów (tj. zliczając pojedynczo przypadki zapisania do kilku podmiotów POZ) zarejestrowanych u świadczeniodawców w powiecie w przeliczeniu na stu mieszkańców powiatu. Omawiana statystyka waha się od 78 (powiat jeleniogórski) do 111 (powiat m. Jelenia Góra). Zauważyć też można powiaty, w których liczba zapisanych pacjentów przekraczała liczbę mieszkańców (powiat lubiński, powiat wałbrzyski, powiat m. Legnica, powiat m. Wrocław, powiat m. Jelenia Góra). Wynika to ze znacznej skali migracji pacjentów i zapisywania się na listy aktywne nie w powiecie zamieszkania. Jest to zjawisko obserwowalne w skali całego kraju. Zwłaszcza duże ośrodki miejskie są często bardziej obciążone pacjentami w POZ niż wskazywałaby na to liczba ich mieszkańców, gdyż zapisują one pacjentów z powiatów ościennych, a największe z całego województwa, czy kraju. Liczbę osób zapisanych do podmiotów POZ w przeliczeniu na 100 mieszkańców powiatów województwa dolnośląskiego przedstawiono na Wykresie 2.29.

Wykres 2.24: Liczba podmiotów POZ w województwach Polski (stan na czerwiec 2014)

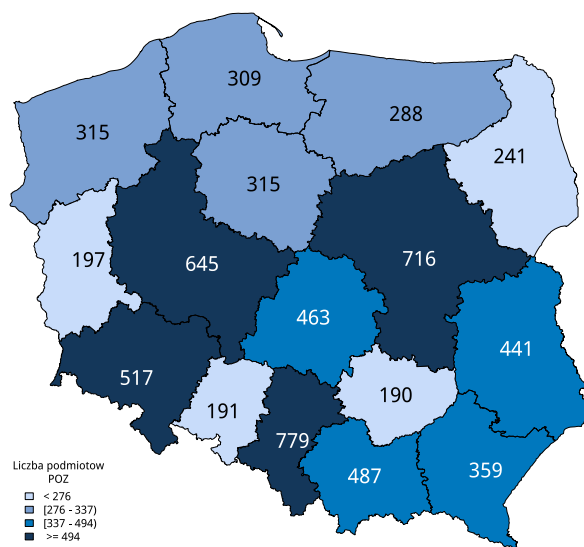

Źródło: Opracowanie DAiS na podstawie danych NFZ

Wykres 2.25: Liczba podmiotów POZ w powiatach województwa dolnośląskiego (stan na czerwiec 2014)

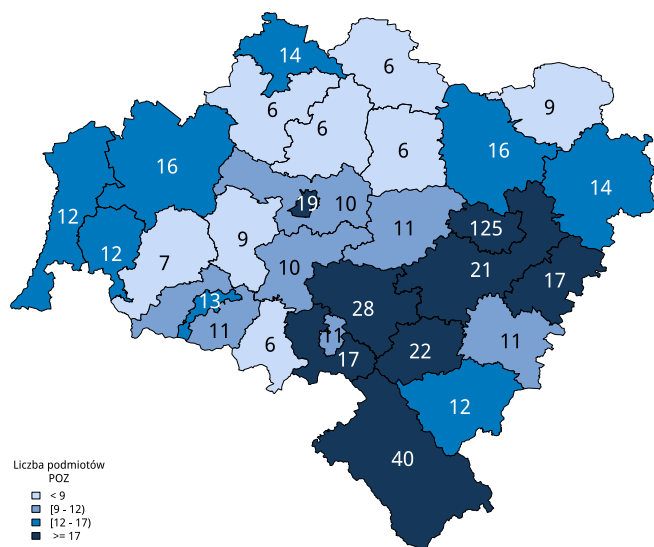

Źródło: Opracowanie DAiS na podstawie danych NFZ

Wykres 2.26: Średnia liczba pacjentów zapisanych do pojedynczego świadczeniodawcy POZ (w tys.) w województwach Polski (stan na czerwiec 2014)

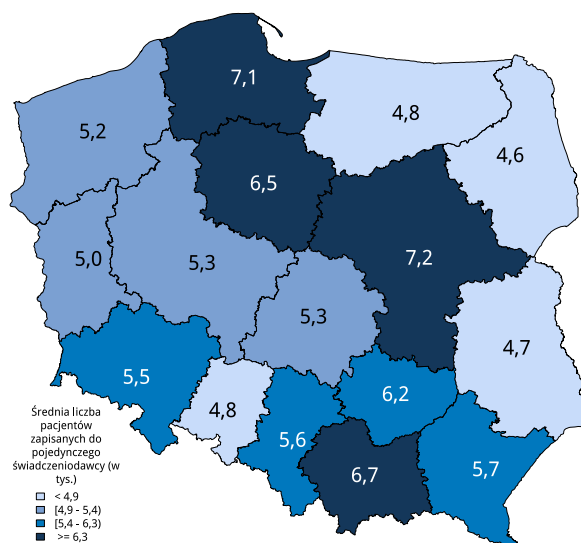

Źródło: Opracowanie DAiS na podstawie danych NFZ

Wykres 2.27: Średnia liczba pacjentów zapisanych do pojedynczego świadczeniodawcy POZ (w tys.) w powiatach województwa dolnośląskiego (stan na czerwiec 2014)

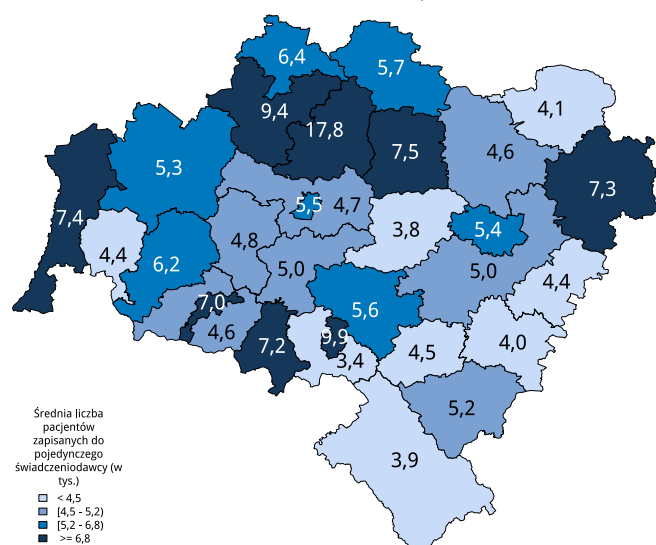

Źródło: Opracowanie DAiS na podstawie danych NFZ

Wykres 2.28: Liczba osób zapisanych do podmiotów POZ na 100 mieszkańców w województwach Polski (stan na czerwiec 2014)

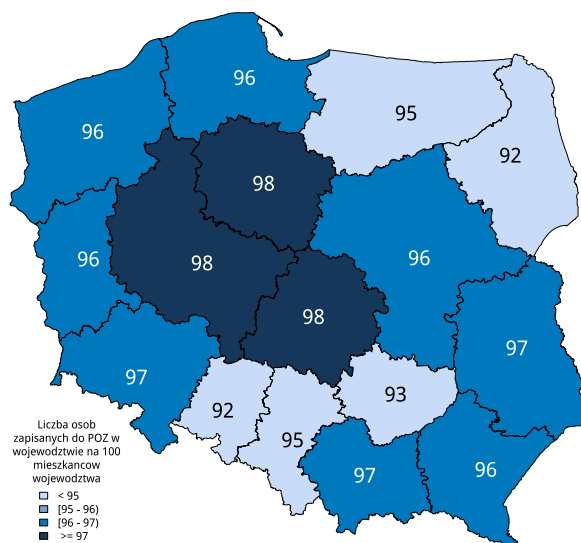

Źródło: Opracowanie DAiS na podstawie danych NFZ i GUS

Wykres 2.29: Liczba osób zapisanych do podmiotów POZ na 100 mieszkańców w powiatach województwa dolnośląskiego (stan na czerwiec 2014)

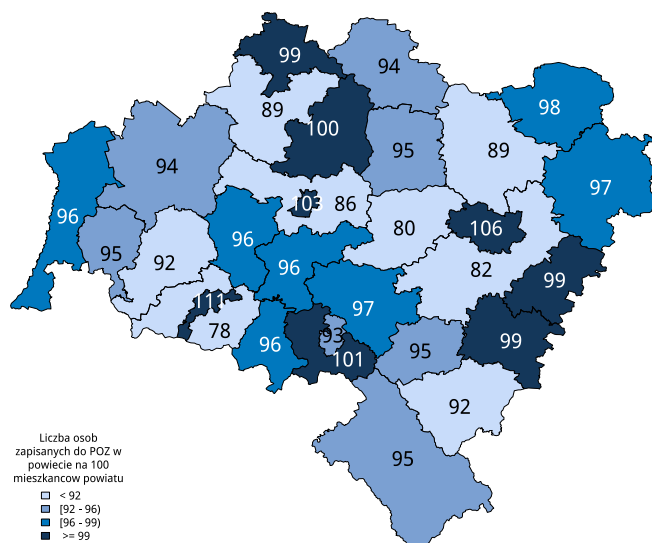

Źródło: Opracowanie DAiS na podstawie danych NFZ i GUS

2.4 Wykorzystanie nagłej opieki medycznej

Dokonano analizy list aktywnych pacjentów pod kątem świadczeń udzielonych w ramach Szpitalnych Oddziałów Ratunkowych, Izb Przyjęć oraz Opieki Nocnej i Świątecznej. Zgłoszenie się pacjenta do takiej formy opieki podyktowane jest nagłą potrzebą zdrowotną, której nie może zaspokoić w pozostałych formach opieki.

Do nocnej i świątecznej opieki zdrowotnej pacjenci zgłaszają się z następujących powodów: nagłego zachorowania, nagłego pogorszenia stanu zdrowia, gdy nie ma objawów sugerujących bezpośrednie zagrożenie życia lub istotny uszczerbek na zdrowiu, a zastosowane środki domowe lub leki dostępne bez recepty nie przyniosły spodziewanej poprawy, gdy zachodzi obawa, że oczekiwanie na otwarcie przychodni może wpłynąć niekorzystnie na stan zdrowia. Świadczenia nocnej i świątecznej opieki lekarskiej są bezpłatne

i udzielane bez skierowania. W ramach nocnej i świątecznej opieki lekarskiej natomiast, nie można uzyskać wizyty kontrolnej w związku z leczeniem rozpoczętym wcześniej, recepty na leki stosowane stale w związku z przewlekłym schorzeniem oraz rutynowego zaświadczenia o stanie zdrowia⁵⁰.

Świadczenia w szpitalnym oddziale ratunkowym (SOR) udzielone są w trybie nagłym pacjentowi znajdującemu się w stanie nagłego zagrożenia zdrowotnego. Obejmują również świadczenia, które ze względu na stan zdrowia pacjenta wymagają niezwłocznego podjęcia czynności związanych z diagnostyką i leczeniem. Nie mogą być zrealizowane w tym czasie przez świadczeniodawców udzielających świadczeń w innych rodzajach. Gdy to konieczne świadczenia obejmują zapewnienie transportu w celu zachowania ciągłości leczenia⁵¹.

Jednakże teza praktyczna, zgłaszana przez środowisko medyczne jest taka, iż występują 2 główne powody dla których pacjenci korzystają z ww. form opieki: (1) wydarzenie nagłe, wobec czego pacjent musi pilnie zaspokoić potrzebę zdrowotną na poziomie takiej formy opieki lub uzyskać dostęp świadczenia wyższego rzędu (hospitalizacji), (2) pacjenci zazwyczaj decydują się na taką formę opieki zdrowotnej, gdyż kolejka diagnostyczna jest zbyt długa.

Jednakże, ze względu na sposób gromadzenia danych nie jest możliwe bezpośrednie zdefiniowanie tej grupy pacjentów.

Dane te dają jednak możliwość wyłączenia z analiz części pacjentów z grupy (1) tj. tych pacjentów, których przyczyną zgłoszenia do SOR, IP lub NPL była konieczność uzyskania świadczenia wyższego rzędu (hospitalizacji). Z tego powodu z analizy wyłączono tych pacjentów, których hospitalizacje zostały sprawozdane do płatnika publicznego (NFZ) w ciągu 2 dni od daty wizyty.

Liczbę tę przeliczono na 100 pacjentów zapisanych do POZ (stan na czerwiec 2014) na poziomie województw, powiatów i podmiotów POZ. Omawiany wskaźnik, dalej nazywany będzie wskaźnikiem wykorzystania nagłej opieki medycznej (WWNOM). Przyjęto, że liczba takich przypadków powinna być proporcjonalna do liczby zapisanych pacjentów, a wahania wskaźnika powinny mieć przyczynę raczej w szeroko rozumianej dostępności do usług medycznych w regionie. Z drugiej strony na zróżnicowanie w wartościach wskaźnika wykorzystania opieki doraźnej duży wpływ będzie miała dostępność do SOR, izb przyjęć i punktów nocnej i świątecznej opieki medycznej. Znaczna liczba takich punktów w regionie będzie dodatkowo wpływać na omawiany wskaźnik (co widać na podstawie np. dużych miast). Przy szczegółowym i pogłębionym wnioskowaniu na podstawie danych zaprezentowanych poniżej należy wziąć pod uwagę opisane powyżej jak i wszelkie inne uwarunkowania lokalne.

Na poziomie województw omawianą statystykę zaprezentowano na Wykresie 2.30. Najwyższe wartości notowano w województwach pomorskim (35,5), zachodniopomorskim (33,4), śląskim (31,9), opolskim (31,2). Najniższe zaś w województwach lubuskim (23,5), dolnośląskim (24,2), warmińsko-mazurskim (24,7), wielkopolskim (26,0). W skali całego kraju wskaźnik wykorzystania nagłej opieki medycznej wyniósł 29,5. Na poziomie powiatów powyższą analizę przedstawiono na Wykresie 2.31. Spośród 30 powiatów województwa dolnośląskiego 4, czyli 13%, cechowały się wartością omawianego wskaźnika wyższą od ogólnopolskiej (29,5), a 16, czyli 53%, wyższą od wojewódzkiej (24,2). Skrajne wartości dla powiatów wyniosły 8,5 (powiat górowski) oraz 39,5 (powiat lubiński). W skali kraju mediana dla powiatów wyniosła 27,8, co oznacza, że spośród dolnośląskich powiatów 7 notowało wskaźnik wykorzystania nagłej opieki medycznej powyżej, a 23 poniżej tej środkowej wartości.

Analizy wskaźnika wykorzystania nagłej opieki medycznej dokonano również na poziomie pojedynczych podmiotów POZ. Na Wykresie 2.32 zaprezentowano zróżnicowanie wewnątrz powiatów wśród świadczeniodawców POZ odnosząc ich wartości WWNOM do mediany dla podmiotów w Polsce (26,7) oraz mediany dla podmiotów w województwie (21,5). Wyraźnie ukazuje on przestrzenne rozmieszczenie podmiotów o wyższych i niższych wartościach WWNOM w województwie dolnośląskim. Na Wykresie 2.33 przedstawiono zależność pomiędzy liczbą osób zapisanych do podmiotu POZ (logarytm), a wskaźnikiem wykorzystania nagłej opieki medycznej w województwie dolnośląskim. Podobnie jak w całym kraju

⁵⁰Podstawa prawna: Zarządzenie Nr 64/2013/DSOZ Prezesa Narodowego Funduszu Zdrowia z dnia 15 listopada 2013 r. w sprawie warunków zawierania i realizacji umów w rodzaju podstawowa opieka zdrowotna w zakresie nocnej i świątecznej opieki zdrowotnej, z późn.zm.

⁵¹Podstawa prawna: Zarządzenie Nr 110/2015/BP Prezesa Narodowego Funduszu Zdrowia z dnia 31 grudnia 2015 r. w sprawie ogłoszenia jednolitego tekstu Zarządzenia Prezesa Narodowego Funduszu Zdrowia w sprawie określenia warunków zawierania i realizacji umów w rodzaju: leczenie szpitalne, z późn.zm.

zauważyć można dodatnią korelację pomiędzy liczbą tych statystykami. W przypadku Polski współczynnik korelacji Pearsona wyniósł 0,17. Przy ograniczeniu wyłącznie do omawianego województwa: 0,12. Czyli zasadniczo pacjenci zapisani do większych podmiotów względnie częściej pacjenci korzystają z SOR-ów, izb przyjęć i z opieki nocnej i świątecznej. Biorąc pod uwagę, że średnia wielkość podmiotów jest skorelowana z liczbą ludności na poziomie powiatów (współczynnik korelacji Pearsona równy 0,32 - Wykres 2.34) zauważyć można wspomniany wcześniej wpływ dostępności do odpowiednich świadczeń na wartość wskaźnika wykorzystania nagłej opieki medycznej. Dlatego też podmioty POZ na podstawie WWNOM należy porównywać wyłącznie w przypadku, gdy pacjenci zapisani do tych podmiotów cechują się względnie podobną dostępnością (np. powiaty o podobnej liczbie ludności, gęstości zaludnienia).

Na Wykresie 2.35 przedstawiono zależność pomiędzy liczbą świadczeń lekarzy POZ udzielanych pacjentom z listy aktywnej a wskaźnikiem WWNOM dla poszczególnych powiatów województwa dolnośląskiego.

W Tabeli 2.106 przedstawiono liczbę zapisanych pacjentów oraz wskaźnik wykorzystania nagłej opieki medycznej u wybranych świadczeniodawców w omawianym województwie. Przedstawiono wszystkich świadczeniodawców, którzy spełniali przynajmniej jeden z poniższych warunków (1 – 4):

1. Cechowali się najwyższym wskaźnikiem wykorzystania nagłej opieki medycznej w swoim powiecie,
2. Cechowali się największą liczbą zapisanych pacjentów w swoim powiecie,
3. Znajdowali się wśród 10% podmiotów o najwyższym wskaźniku wykorzystania nagłej opieki medycznej w województwie,
4. Znajdowali się wśród 10% podmiotów o największej liczbie zapisanych pacjentów w województwie.

W Tabeli uwzględniono wyłącznie podmioty, do których zapisanych było co najmniej 500 pacjentów.

Wykres 2.30: Wskaźnik wykorzystania nagłej opieki medycznej w województwach Polski

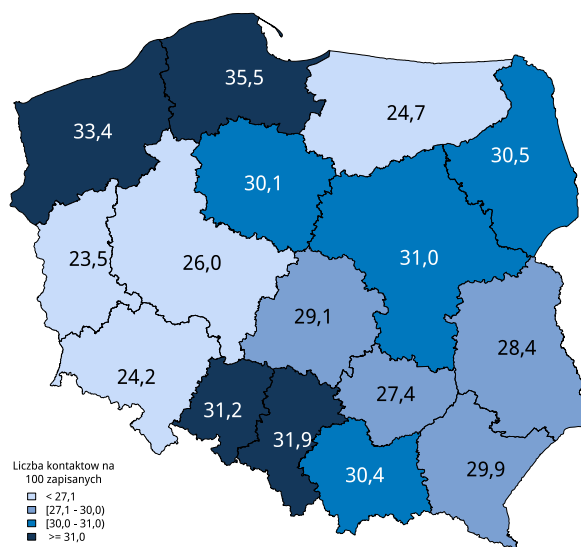

Źródło: Opracowanie DAiS na podstawie danych NFZ

Wykres 2.31: Wskaźnik wykorzystania nagłej opieki medycznej w powiatach województwa dolnośląskiego

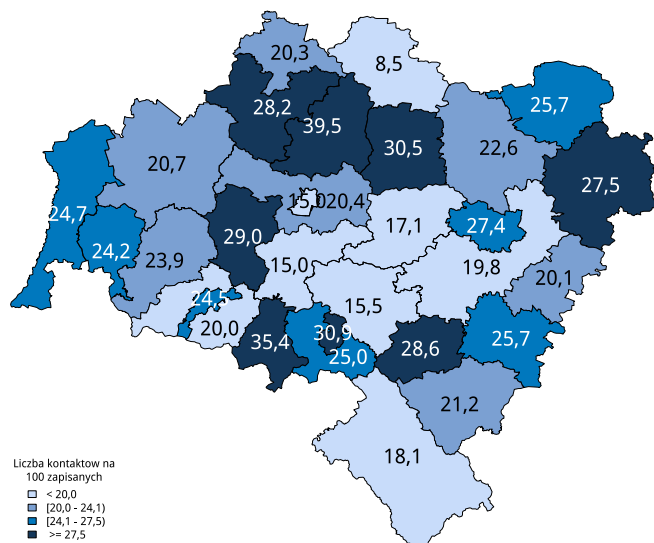

Źródło: Opracowanie DAiS na podstawie danych NFZ

Wykres 2.32: Udział podmiotów w powiecie, dla których wskaźnik wykorzystania nagłej opieki medycznej (WWNOM) przekroczył medianę dla Polski (kartogram) oraz medianę dla województwa (kartodiagram kołowy - kolorem czerwonym oznaczono podmioty przekraczające medianę dla województwa, kolorem zielonym podmioty nie przekraczające tej wartości).

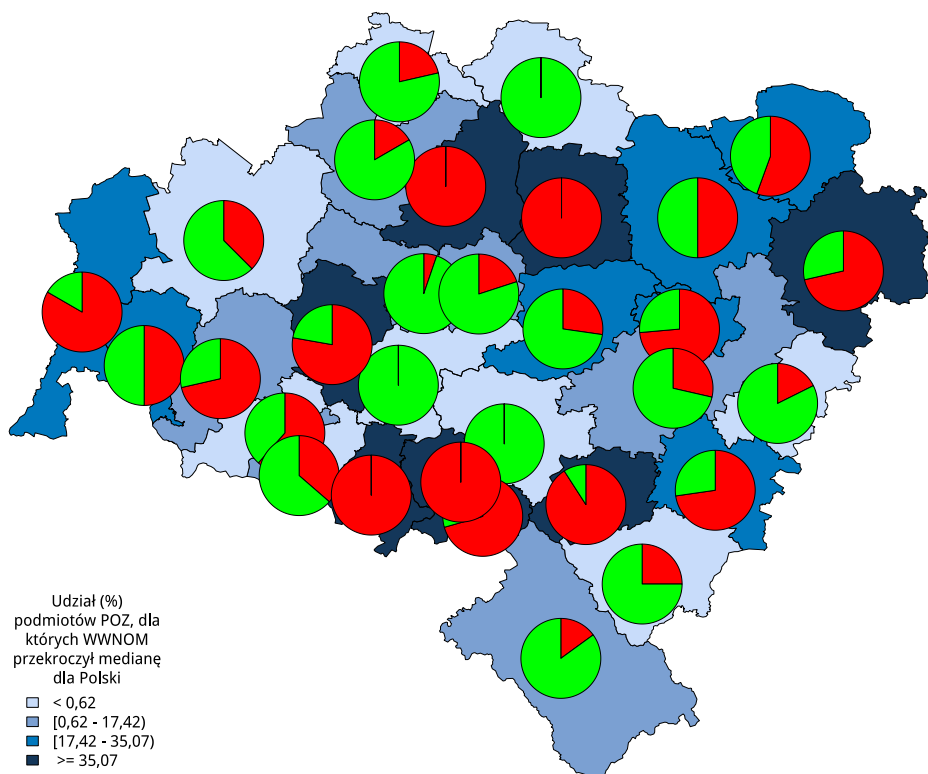

Źródło: Opracowanie DAiS na podstawie danych NFZ

Wykres 2.33: Zależność pomiędzy liczbą osób zapisanych do podmiotu POZ (logarytm), a wskaźnikiem wykorzystania nagłej opieki medycznej w województwie dolnośląskim, uwzględniono wyłącznie podmioty, do których zapisanych było przynajmniej 500 pacjentów

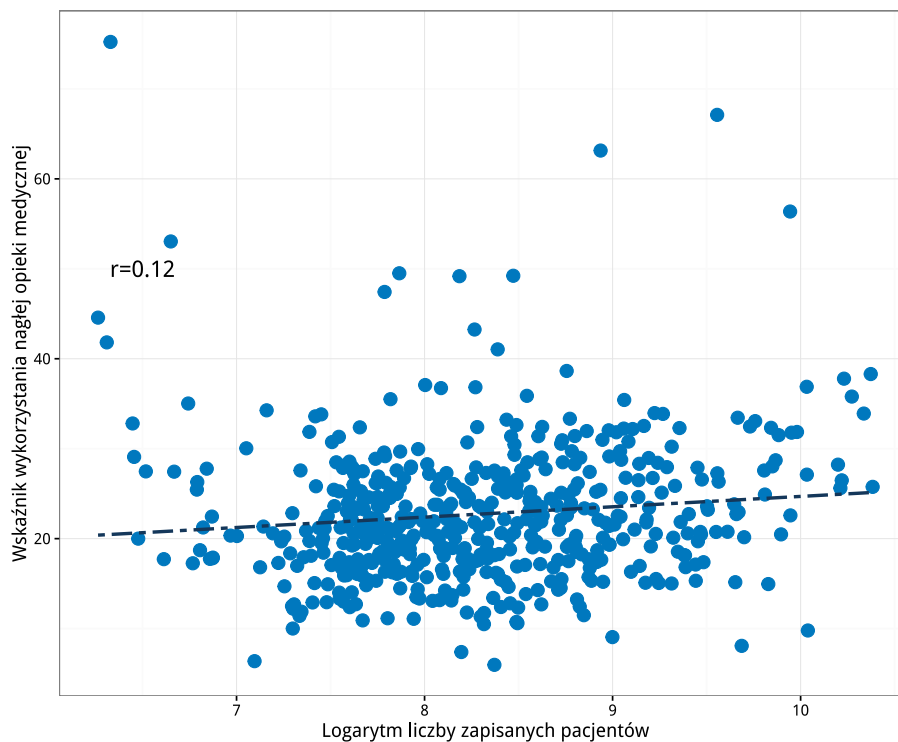

Źródło: Opracowanie DAiS na podstawie danych NFZ

Wykres 2.34: Zależność pomiędzy liczbą średnią liczbą pacjentów zapisanych do jednego POZ w powiecie (logarytm), a liczbą ludności (logarytm) - kropkami oznaczono powiaty w Polsce

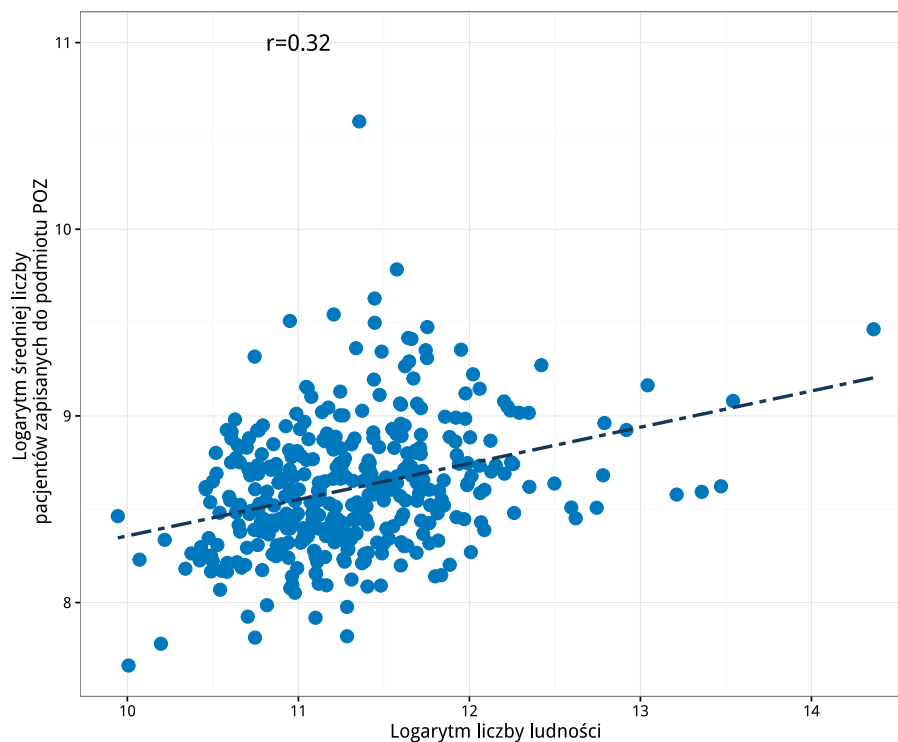

Źródło: Opracowanie DAiS na podstawie danych NFZ

Wykres 2.35: Wskaźnik WWNOM w zależności od liczby sprawozdanych świadczeń lekarzy POZ udzielanych pacjentom z listy aktywnej dla poszczególnych powiatów województwa dolnośląskiego

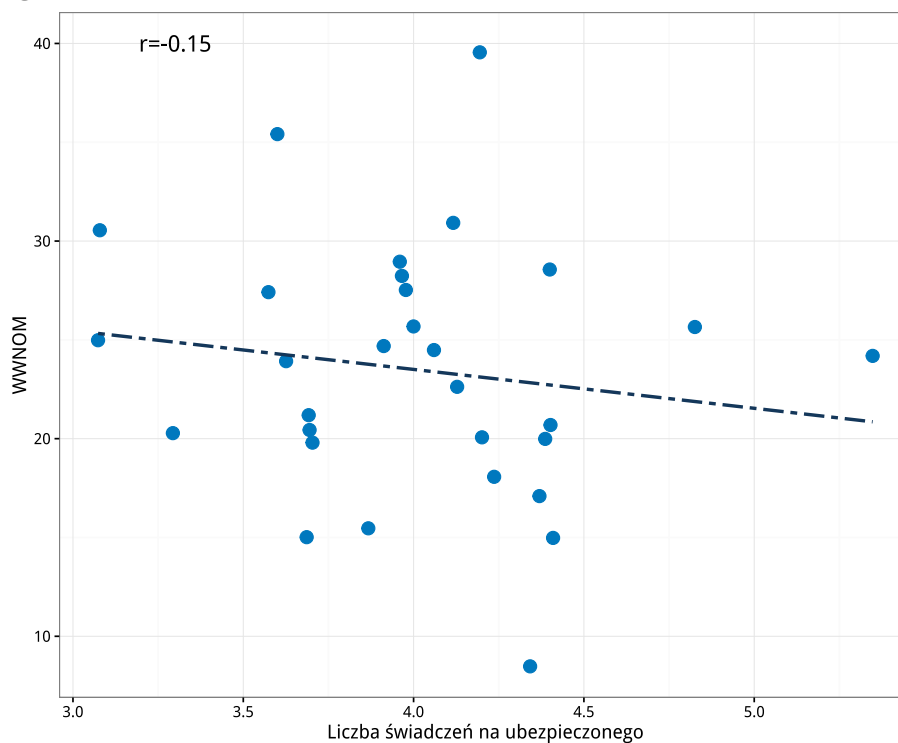

Źródło: Opracowanie DAiS na podstawie danych NFZ

Tabela 2.106: Wyróżnione podmioty POZ w województwie wg warunków (patrz tekst) - uwzględniono wyłącznie podmioty o co najmniej 500 zapisanych pacjentach

Nazwa podmiotu	powiat	Zapisanych pacjentów (w tys.)	WWNOM	Warunek 1	Warunek 2	Warunek 3	Warunek 4
Samodzielny Publiczny Zakład Opieki Zdrowotnej w Nowogrodźcu	bolesławiecki	12,60	17,1				x
Przychodnia "Lekarz Domowy"	bolesławiecki	15,66	22,7		x		x
Centrum Medyczne "Stomadent"	bolesławiecki	0,89	25,5	x			
Centrum Medyczne "Astra" Niepubliczny Zakład Opieki Zdrowotnej	dzierżoniowski	12,73	27,9		x		x
Niepubliczny Zakład Opieki Zdrowotnej "Pro Vita" s.c. Marlena Terczyńska Piotr Terczyński	dzierżoniowski	4,61	33,2			x	
NZOZ "Przychodnia Rodzinna" Dobicka - Laskowska, Wicherek-Gilewicz, Lekarska sp.p.	dzierżoniowski	1,67	33,6			x	
Niepubliczny Zakład Opieki Zdrowotnej "Na Skalkach"	dzierżoniowski	1,72	33,8			x	
Niepubliczny Zakład Opieki Zdrowotnej "Domaradzy"	dzierżoniowski	3,25	36,7			x	
Samodzielny Publiczny Zakład Opieki Zdrowotnej Przychodnia Miejska w Pieszycach	dzierżoniowski	4,78	49,2	x		x	

Nazwa podmiotu	powiat	Zapisanych pacjentów (w tys.)	WWNOM	Warunek 1	Warunek 2	Warunek 3	Warunek 4
Niepubliczny Zakład Opieki Zdrowotnej sp. z o.o.	górowski	16,10	8,1		x		x
Niepubliczny Zakład Opieki Zdrowotnej "Elmed" Praktyka Lekarza Rodzinnego	górowski	4,09	11,7	x			
"Miedziowe Centrum Zdrowia" s.a. w Lubinie	górowski	19,85	20,5		x		x
Niepubliczny Zakład Opieki Zdrowotnej "Astra-Med" sp. z o.o.	górowski	12,09	20,6				x
Puls sp. z o.o. Niepubliczny Zakład Opieki Zdrowotnej Przychodnia Lekarska	górowski	15,84	22,9				x
Niepubliczny Zakład Opieki Zdrowotnej Przychodnia Lekarska "Serce"	górowski	3,77	24,6	x			
Niepubliczny Zakład Opieki Zdrowotnej "Kormed" sp. z o.o.	jaworski	10,21	15,5		x		
Centrum Diagnostyczno-Terapeutyczne Medicus sp. z o.o.	jaworski	9,36	17,0	x			
Niepubliczny Zakład Opieki Zdrowotnej Powiatowe Centrum Zdrowia w Kowarach	jeleniogórski	7,80	21,8		x		
Centrum Medyczne Karpacz s.a. Szpital	jeleniogórski	6,61	25,5	x			
Przychodnia Zdrowia Gambit	kamiennogórski	2,11	32,4			x	
Niepubliczny Zakład Opieki Zdrowotnej Przychodnia Rodzinna	kamiennogórski	3,91	36,8			x	
Niepubliczny Zakład Opieki Zdrowotnej "Eskulap"	kamiennogórski	22,76	36,9		x	x	x
Niepubliczny Zakład Opieki Zdrowotnej Rodzina Salus Centrum Medyczne sp. z o.o.	kamiennogórski	3,89	43,3	x		x	
Niepubliczny Zakład Opieki Zdrowotnej Life-Med	kłodzki	12,76	19,7		x		x
Niepubliczny Zakład Opieki Zdrowotnej Puls Niepubliczny Zakład Opieki Zdrowotnej Ziemowit Rejniak sp.j.	kłodzki	0,68	27,5	x			
Polskie Centrum Zdrowia Środa Śląska sp. z o.o.	średzki	11,87	18,2		x		
"Strzegomskie Centrum Medyczne-Diagnostyczne" sp. z o.o.	średzki	0,94	27,8	x			
Niepubliczny Zakład Opieki Zdrowotnej "Medyk"	świdnicki	22,89	9,8		x		x
Niepubliczny Zakład Opieki Zdrowotnej "Ars Medica" sp. z o.o.	świdnicki	12,97	20,5				x
Przychodnia Rejonowa w Chojnowie	świdnicki	12,92	20,7	x			x
Niepubliczny Zakład Opieki Zdrowotnej "Medyk" s.c. B. Grzesiak, K. Kowalik, A. Wydra, H. Zatońska	legnicki	18,14	27,6	x	x		x
Praktyka Lekarza Rodzinnego Maria Szmigiel	lubański	10,03	26,7		x		
Praktyka Lekarska "R. Komendziński, D. Pawłowski" s.c. Niepubliczny Zakład Opieki Zdrowotnej	lubański	1,62	31,9			x	
"Miedziowe Centrum Zdrowia" s.a. w Lubinie	lubański	5,57	32,4	x		x	
Zespół Przychodni Lubmed	lubiński	28,93	35,8			x	x
Regionalne Centrum Zdrowia sp. z o.o.	lubiński	31,99	38,3		x	x	x
	lubiński	4,40	41,0			x	

Nazwa podmiotu	powiat	Zapisanych pacjentów (w tys.)	WWNOM	Warunek 1	Warunek 2	Warunek 3	Warunek 4
Centrum Diagnostyczno-Terapeutyczne Medicus sp. z o.o.	lubiński	20,83	56,4	x		x	x
Niepubliczny Zakład Opieki Zdrowotnej Powiatowe Centrum Zdrowia sp. z o.o.	lwówecki	13,45	23,2		x		x
Wielospecjalistyczny Szpital - Samodzielny Publiczny Zespół Opieki Zdrowotnej w Zgorzelcu	lwówecki	2,61	49,5	x		x	
"Źródło" Iwona Sokalska - Suszka	m. Jelenia Góra	11,95	16,8				x
Centrum Medyczne	m. Jelenia Góra	18,22	24,9				x
Przychodnia Zabobrze sp. z o.o.	m. Jelenia Góra	18,95	28,0		x		x
Wojewódzkie Centrum Szpitalne Kotliny Jeleniogórskiej	m. Jelenia Góra	3,59	49,2	x		x	
Spółka Lekarska "Biegunowa" Przychodnia "Biegunowa"	m. Legnica	18,55	15,0		x		x
Niepubliczny Zakład Opieki Zdrowotnej "Tatrzańska"	m. Legnica	15,56	15,2				x
"Miedziowe Centrum Zdrowia" s.a. w Lubinie	m. Legnica	12,61	15,3				x
Praktyka Lekarza Rodzinnego Andrzej Czech	m. Legnica	2,41	16,3	x			
Przychodnia Specjalistyczna Regina i Walenty Śliwa sp.j.	m. Wałbrzych	27,22	25,6		x		x
Niepubliczny Zakład Opieki Zdrowotnej "Przychodnia Piaskowa Góra"	m. Wałbrzych	20,99	31,8				x
Centrum Medyczne "Nowe Miasto"	m. Wałbrzych	9,57	32,5			x	
Samodzielny Publiczny Zakład Opieki Zdrowotnej Ministerstwa Spraw Wewnętrznych we Wrocławiu	m. Wałbrzych	4,86	32,6			x	
Niepubliczny Zakład Opieki Zdrowotnej "Śródmieście - Biały Kamień" sp. z o.o.	m. Wałbrzych	15,76	33,4			x	x
Ośrodek Diagnostyczno-Leczniczy przy Górniczej Fundacji Ochrony Zdrowia	m. Wałbrzych	5,14	35,9			x	
NZOZ - Przychodnia "Na Browarnej" sp. z o.o.	m. Wałbrzych	6,35	38,6	x		x	
Przychodnia Gaj sp. z o.o.	m. Wrocław	20,87	22,6				x
Specjalistyczny Zakład Profilaktyczno-Leczniczy "Provita"	m. Wrocław	12,15	22,7				x
Niepubliczny Zakład Opieki Zdrowotnej Centrum Usług Medycznych "Proximum" sp. z o.o.	m. Wrocław	15,47	23,8				x
Dolnośląskie Centrum Medyczne "Dolmed" s.a.	m. Wrocław	32,31	25,8		x		x
Niepubliczny Zakład Opieki Zdrowotnej "Przychodnia - Nowy Dwór" sp. z o.o.	m. Wrocław	14,24	26,3				x
Wrocławskie Centrum Zdrowia Samodzielny Publiczny Zakład Opieki Zdrowotnej	m. Wrocław	27,42	26,5				x
Polskie Centrum Zdrowia Instytut Medyczny sp. z o.o.	m. Wrocław	26,87	28,2				x
4 Wojskowy Szpital Kliniczny z Polikliniką Samodzielny Publiczny Zakład Opieki Zdrowotnej we Wrocławiu	m. Wrocław	19,29	28,7				x

Nazwa podmiotu	powiat	Zapisanych pacjentów (w tys.)	WWNOM	Warunek 1	Warunek 2	Warunek 3	Warunek 4
Niepubliczny Zakład Opieki Zdrowotnej "Multi-Medyk" sp. z o.o.	m. Wrocław	19,60	31,5				x
Karłowickie Centrum Medyczne "Kar-Med" sp. z o.o.	m. Wrocław	8,27	31,8			x	
Praktyka Lekarza Rodzinnego lek. med. Bożena Paździor	m. Wrocław	7,94	32,0			x	
"Zakład Opieki Zdrowotnej Psie Pole" sp. z o.o.	m. Wrocław	8,60	32,2			x	
Dolnośląskie Centrum Medycyny Profilaktycznej i Bezpieczeństwa Pracy "Pro-Med" sp. z o.o.	m. Wrocław	11,57	32,3			x	
Niepubliczny Zakład Opieki Zdrowotnej "Zawidawie" sp. z o.o.	m. Wrocław	18,82	32,3			x	x
EMC Instytut Medyczny s.a.	m. Wrocław	16,83	32,5			x	x
Samodzielny Publiczny Zakład Opieki Zdrowotnej Ministerstwa Spraw Wewnętrznych we Wrocławiu	m. Wrocław	10,13	34,0			x	
Przychodnia "Starmed" Staromiejskie Centrum Medyczne	m. Wrocław	8,62	35,4			x	
Przychodnia dla Rodziny	m. Wrocław	2,99	37,1			x	
Curatio II Praktyka Lekarza Rodzinnego Wiktoria Marczuk	m. Wrocław	0,55	41,8			x	
"Ziemo-Vita" Ośrodek Medyczny sp. z o.o.	m. Wrocław	7,60	63,1			x	
Niepubliczny Zakład Opieki Zdrowotnej "Przychodnia Kosmonautów" sp. z o.o.	m. Wrocław	14,13	67,1			x	x
Centrum Zdrowia Mama i Ja	m. Wrocław	0,56	75,2	x		x	
Przychodnia PZZLA	milicki	7,17	27,4		x		
MCZ-I	milicki	7,06	32,0	x		x	
"Hipokrates" - Grupowa Praktyka Lekarska s.c.	oławski	9,11	21,0		x		
Zespół Opieki Zdrowotnej w Oławie	oławski	3,23	26,6	x			
SZPZOZ w Twardogórze	oleśnicki	11,91	18,1				x
Samodzielny Publiczny Zakład Opieki Zdrowotnej "Przychodnia" w Sycowie	oleśnicki	14,94	20,8				x
Samodzielny Zespół Publicznych Zakładów Opieki Zdrowotnej w Oleśnicy	oleśnicki	30,83	33,9		x	x	x
Centrum Medyczne "Medyk"	oleśnicki	10,59	33,9			x	
Centrum Medyczne Mastermed	oleśnicki	1,29	34,3			x	
Powiatowy Zespół Szpitali	oleśnicki	0,85	35,0			x	
NZOZ Zdrowie	oleśnicki	0,52	44,6	x		x	
Polkowickie Centrum Usług Zdrowotnych - Zakład Opieki Zdrowotnej s.a.	polkowicki	27,74	37,8	x	x	x	x
Zakład Lecznictwa Ambulatoryjnego	strzeliński	9,30	26,5		x		
Niepubliczny Zakład Opieki Zdrowotnej Strzelińskie Centrum Medyczne	strzeliński	2,41	47,4	x		x	
Centrum Medyczne Żmigród	trzebnicki	13,14	17,4				x
Trzebnickie Centrum Medyczne "Zdrój" sp. z o.o.	trzebnicki	14,15	27,3		x		x
Specjalistyczne Centrum Pielęgnacyjno-Rehabilitacyjne "Ewa-Med"	trzebnicki	0,63	32,8	x		x	

Nazwa podmiotu	powiat	Zapisanych pacjentów (w tys.)	WWNOM	Warunek 1	Warunek 2	Warunek 3	Warunek 4
Niepubliczny Zakład Opieki Zdrowotnej Praktyka Lekarza Rodzinnego Beata Hausman	wałbrzyski	7,68	31,0	x	x		
Niepubliczny Zakład Opieki Zdrowotnej Powiatowe Centrum Medyczne w Wołowie	wołowski	21,61	31,9		x	x	x
Manamedica Centrum Medyczne sp. z o.o. Przychodnie Lekarskie	wołowski	6,46	33,3			x	
Dolnobrzeskie Specjalistyczne Centrum Medyczne	wołowski	2,49	35,5	x		x	
Niepubliczny Zakład Opieki Zdrowotnej "Twój Lekarz"	wrocławski	16,31	20,2		x		x
Zespół Opieki Zdrowotnej w Świętej Katarzynie Agata Sławin	wrocławski	14,05	20,7				x
Niepubliczny Zakład Opieki Zdrowotnej "Zdrowie" sp.j. A. Antas, M. Tunik, M. Siemienas-Palichleb J. Poleszczuk A. Włodarski	ząbkowicki	13,03	26,6	x	x		x
Megamed sp. z o.o. - Oddział w Bogatyni	zgorzelecki	13,39	23,6				x
Wielospecjalistyczny Szpital - Samodzielny Publiczny Zespół Opieki Zdrowotnej w Zgorzelcu	zgorzelecki	22,77	27,1		x		x
Samodzielny Publiczny Zespół Opieki Zdrowotnej w Bogatyni	zgorzelecki	9,02	32,2	x		x	
Niepubliczny Zakład Opieki Zdrowotnej Praktyka Ogólnolekarska	złotoryjski	3,94	32,4			x	
Samodzielny Publiczny Zakład Opieki Zdrowotnej - Przychodnia Rejonowa w Złotorzy	złotoryjski	17,30	33,1		x	x	x
Centrum Medyczne N. Med	złotoryjski	0,77	53,0	x		x	

Opracowanie DAiS na podstawie NFZ

2.5 Kadra medyczna

Informacje dotyczące kadry medycznej za rok 2014 zostały opublikowane w dniu 30 kwietnia 2016 r. w tzw. mapach szpitalnych. Ze względu na objętość dokumentu postanowiono nie powtarzać treści już opublikowanych. Odsyłamy czytelnika do odpowiednich elementów map szpitalnych. Jednocześnie informujemy, że w kolejnej edycji map potrzeb zdrowotnych planowane jest przedstawienie sytuacji kadrowej w zawodach medycznych oraz w dziedzinach mających zastosowanie w ochronie zdrowia.

2.6 Analiza sprzętu

Informacje dotyczące zasobów sprzętowych za rok 2014 zostały opublikowane w dniu 30 kwietnia 2016 r. w tzw. mapach szpitalnych. Ze względu na objętość dokumentu postanowiono nie powtarzać treści już opublikowanych. Odsyłamy czytelnika do odpowiednich elementów map szpitalnych.



EFEKTYWNE DZIAŁANIE
PRZEZ MAPOWANIE



Ministerstwo Zdrowia

Część III

Prognoza

3.1 Prognoza stanu i struktury ludności

Prognozy demograficzne za analizowany okres są tożsame z tymi, które zostały opublikowane w dniu 30 kwietnia 2016 r. w tzw. mapach szpitalnych. Ze względu na objętość dokumentu postanowiono nie powtarzać treści już opublikowanych. Odsyłamy czytelnika do odpowiednich elementów map szpitalnych.

3.2 Prognoza liczby łóżek

Prognozowana liczba łóżek została przedstawiona w opublikowanych 30 kwietnia 2016 r. tzw. szpitalnych mapach potrzeb zdrowotnych. Ze względu na objętość dokumentu postanowiono nie powtarzać treści już opublikowanych. Odsyłamy czytelnika do odpowiednich elementów map szpitalnych. Następna prognoza liczby łóżek będzie przygotowana dla kolejnej edycji map szpitalnych publikowanych w maju 2018 r.