



EFEKTYWNE DZIAŁANIE PRZEZ MAPOWANIE



Mapa potrzeb zdrowotnych w zakresie chorób dziecięcych dla województwa podkarpackiego

PROJEKT WSPÓLFINANSOWANY Z EUROPEJSKIEGO FUNDUSZU SPOŁECZNEGO W RAMACH PROGRAMU OPERACYJNEGO WIEDZA EDUKACJA ROZWÓJ



Fundusze Europejskie
Wiedza Edukacja Rozwój



Ministerstwo Zdrowia

Unia Europejska
Europejski Fundusz Społeczny



www.mapypotrzebzdrowotnych.mz.gov.pl

Spis treści

1	Aspekty demograficzne i epidemiologiczne	5
1.1	Demografia województwa i jego powiatów	6
1.2	Współczynniki chorobowości szpitalnej i zgłaszalności w podstawowej opiece zdrowotnej . . .	6
2	Analiza stanu i wykorzystania zasobów	9
2.1	Lecznictwo szpitalne	10
2.2	Ambulatoryjna Opieka Specjalistyczna	77
2.3	Podstawowa Opieka Zdrowotna	77
2.4	Kadry medyczne	90
2.5	Zasoby sprzętowe	90
3	Prognoza	91
3.1	Prognoza demograficzna	92

Rozdział 1

Aspekty demograficzne i epidemiologiczne

Spis treści

1.1	Demografia województwa i jego powiatów	6
1.2	Współczynniki chorobowości szpitalnej i zgłaszalności w podstawowej opiece zdrowotnej	6

1.1 Demografia województwa i jego powiatów

Sytuacja demograficzna w analizowanym okresie została omówiona w opublikowanych 30 maja 2018 r. tzw. szpitalnych mapach potrzeb zdrowotnych. Ze względu na objętość dokumentu postanowiono nie powtarzać treści już opublikowanych. Odsyłamy czytelnika do odpowiednich elementów map szpitalnych dostępnych pod adresem: <http://www.mpz.mz.gov.pl/mapy-szpitalne-ustawowe-2018>.

1.2 Współczynniki chorobowości szpitalnej i zgłaszalności w podstawowej opiece zdrowotnej

Chorobowość szpitalna

Współczynnik chorobowości szpitalnej wyraża liczbę osób hospitalizowanych wg miejsca zamieszkania z powodu analizowanej w niniejszym dokumencie grupy rozpoznań w ciągu roku w przeliczeniu na 100 tys. dzieci.

Wykres 1.2.1: Empiryczny współczynnik chorobowości szpitalnej wg województw zamieszkania pacjenta

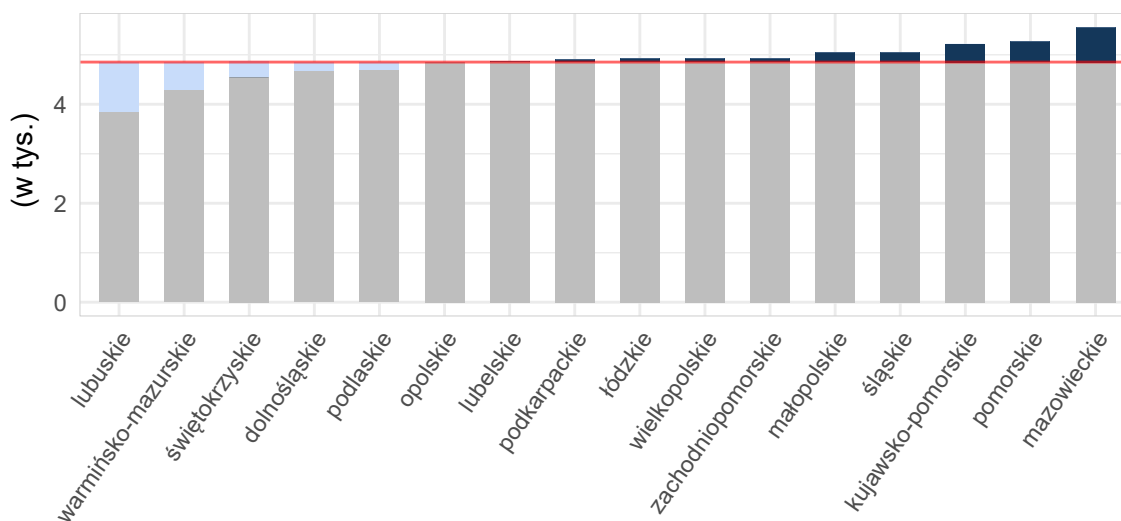

Opracowanie DAiS na podstawie danych z NFZ i GUS

Mapa 1.2.1: Empiryczny współczynnik chorobowości szpitalnej wg powiatu zamieszkania pacjenta

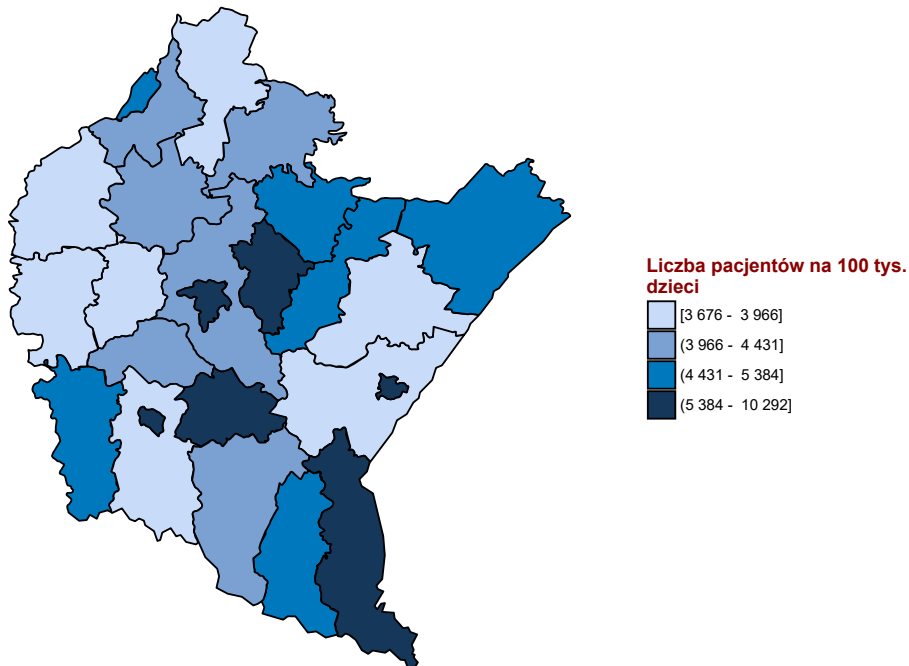

Opracowanie DAiS na podstawie danych z NFZ i GUS

Zgłaszalność w podstawowej opiece zdrowotnej

Współczynnik chorobowości w podstawowej opiece zdrowotnej wyraża liczbę pacjentów, którym udzielono choć jednej porady w podstawowej opiece zdrowotnej wg miejsca zamieszkania z powodu analizowanej w niniejszym dokumencie grupy rozpoznai w ciągu roku w przeliczeniu na 100 tys. dzieci.

Wykres 1.2.2: Empiryczny współczynnik chorobowości podstawowej opieki zdrowotnej wg województw zamieszkania pacjenta

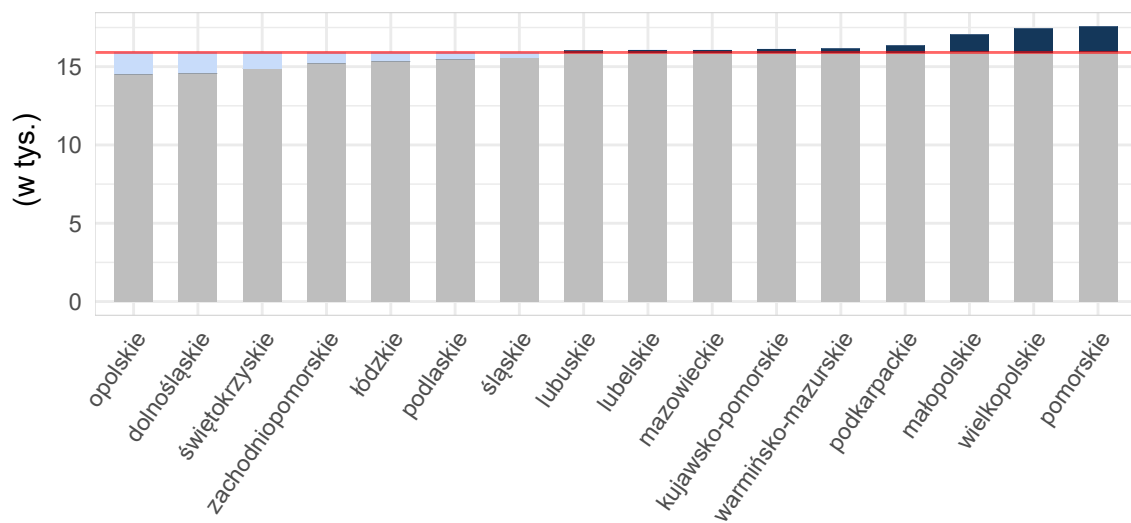

Opracowanie DAiS na podstawie danych z NFZ i GUS

Mapa 1.2.2: Empiryczny współczynnik Zgłaszalność w podstawowej opiece zdrowotnej wg powiatu zamieszkania pacjenta

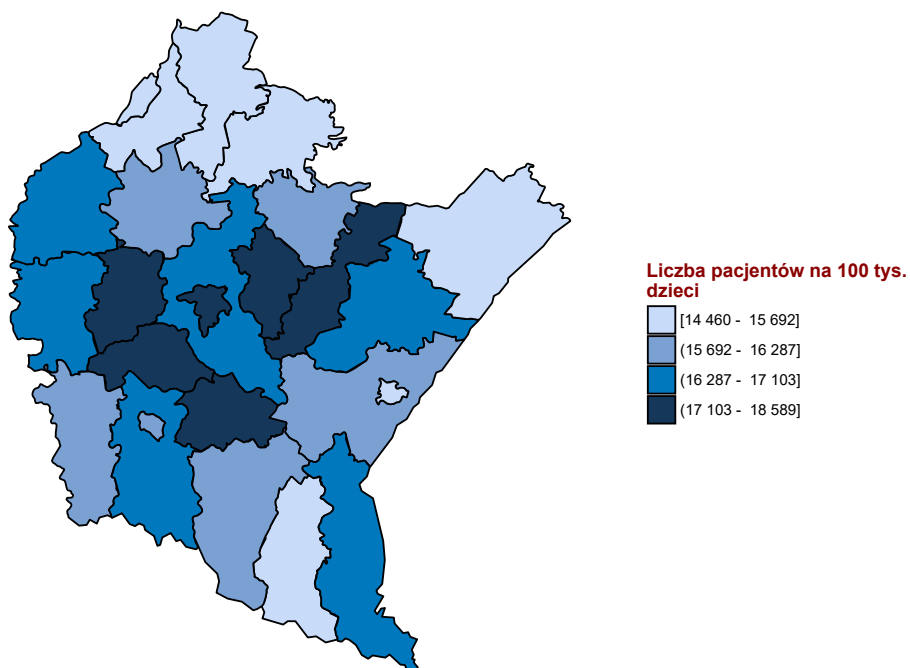

Opracowanie DAiS na podstawie danych z NFZ i GUS

Rozdział 2

Analiza stanu i wykorzystania zasobów

Spis treści

2.1	Lecznictwo szpitalne	10
2.1.1	Pediatria ogólna	25
2.1.2	Neonatologia	67
2.1.3	Pediatria specjalistyczna	77
2.2	Ambulatoryjna Opieka Specjalistyczna	77
2.3	Podstawowa Opieka Zdrowotna	77
2.3.1	Podstawowa Opieka Zdrowotna w Polsce	77
2.3.2	Świadczenia Podstawowej Opieki Zdrowotnej	83
2.4	Kadry medyczne	90
2.5	Zasoby sprzętowe	90

2.1 Lecznictwo szpitalne

Na potrzeby niniejszego opracowania wykorzystano dane jednostkowe Narodowego Funduszu Zdrowia (dalej: NFZ) dotyczące świadczeń szpitalnych sprawozdanych¹ za rok 2016. Przez tego typu świadczenie, rozumie się produkty z katalogu 1a oraz 1b, które zostały zakończone w 2016 roku (na potrzeby poszczególnych analiz uwzględniono również te części hospitalizacji, które wykraczały poza rok 2016). Zwraca się uwagę, że w części tabel dane są prezentowane w tys. do 2 miejsc po przecinku (tzn. wartości są zaokrąglane do części setnych). Stąd też wartość 0,00 wskazuje, że analizowana zmienna przyjęła wartość bliską zeru (nie większą niż 5).

W informacjach ogólnych uwzględniono informacje o wszystkich pacjentach poniżej 18 roku życia niezależnie od rozpoznania, oddziału czy zakresu. W kolejnej części przeprowadzono analizę w podziale na pediatrię ogólną, pediatrię specjalistyczną oraz neonatologię wydzieloną na podstawie klasyfikacji ICD-10 niezależnie od oddziału, na którym miała miejsce hospitalizacja.

W roku 2016 w Polsce odnotowano 1 359,64 tys. hospitalizacji z powodu analizowanych rozpoznań (dalej: Grupa), zaś w podkarpackim 68,32 tys. hospitalizacji (w tym 4,17% hospitalizacji spoza województwa), z czego 1 tys. w trybie jednodniowym. Liczba hospitalizacji na 100 tys. dzieci w województwie wyniosła 17,41 tys. W analizie wyróżniono kilka grup wiekowych:

- w grupie wiekowej 0-5 lat liczba hospitalizacji w przeliczeniu na 100 tys. dzieci w tym przedziale wiekowym wyniosła 34,56 tys.
- w grupie wiekowej 6-10 lat liczba hospitalizacji w przeliczeniu na 100 tys. dzieci w tym przedziale wiekowym wyniosła 9,85 tys.
- w grupie wiekowej 11-17 lat liczba hospitalizacji w przeliczeniu na 100 tys. dzieci w tym przedziale wiekowym wyniosła 9,33 tys.

Wykres 2.1.1: Struktura hospitalizacji wg głównej przyczyny hospitalizacji

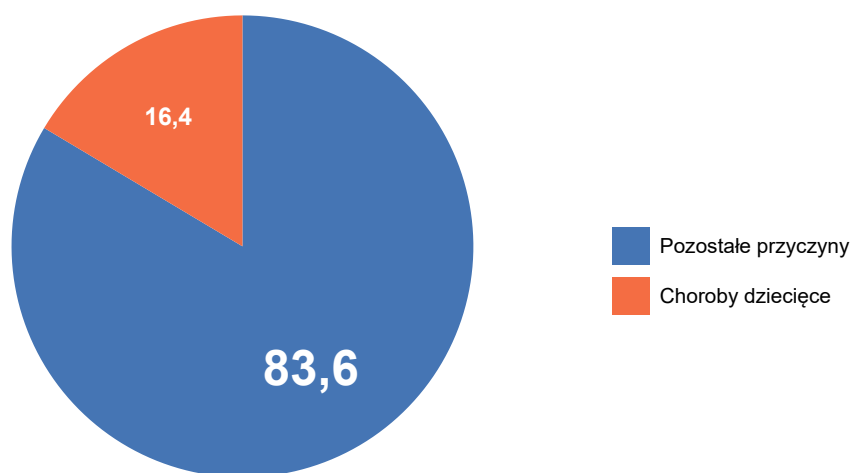

Opracowanie DAiS na podstawie danych z NFZ

Mapy 2.1.4 - 2.1.6 przedstawiają wizualizację danych w formie mapy dla poszczególnych województw. Wielkość wykresu kołowego odpowiada liczbie hospitalizacji z analizowanymi rozpoznaniem w województwie. Struktura wykresu kołowego odpowiada strukturze miejsca zamieszkania pacjentów (jasnym kolorem wyróżniono udział pacjentów z województwa, a ciemnym udział pacjentów spoza województwa). Z kolei odcień koloru wypełniającego obrys województwa wizualizuje liczbę hospitalizacji na 100 tys. dzieci w województwach, liczoną względem miejsca udzielania świadczeń.

¹Tj. wszystkie świadczenia wykazywane przez świadczeniodawców płatników.

Mapa 2.1.1: Liczba hospitalizacji na 100 tys. dzieci w wieku 0-5 lat oraz struktura hospitalizacji względem miejsca zamieszkania pacjenta

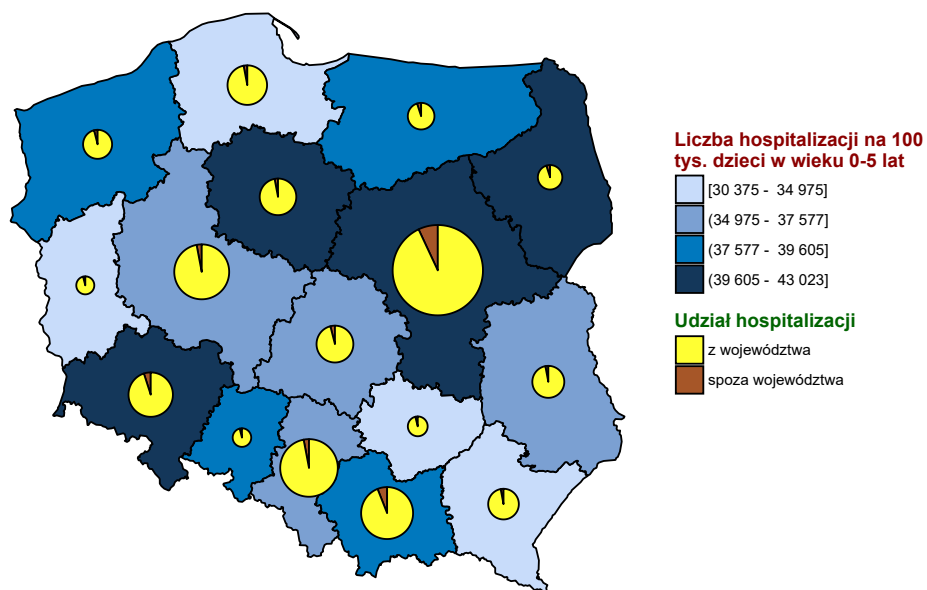

Opracowanie DAiS na podstawie danych z NFZ i GUS

Mapa 2.1.2: Liczba hospitalizacji na 100 tys. dzieci w wieku 6-10 lat oraz struktura hospitalizacji względem miejsca zamieszkania pacjenta

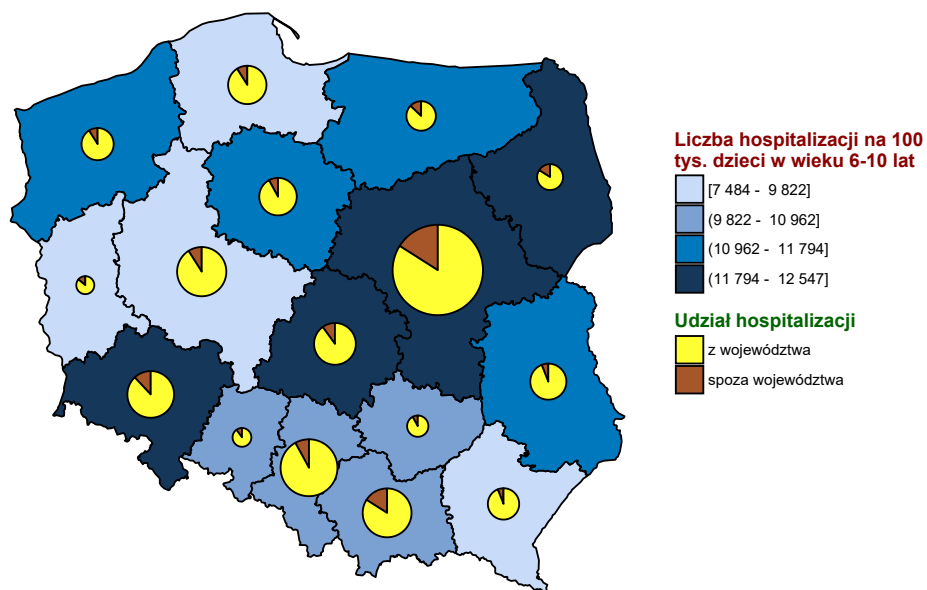

Opracowanie DAiS na podstawie danych z NFZ i GUS

Mapa 2.1.3: Liczba hospitalizacji na 100 tys. dzieci w wieku 11-17 lat oraz struktura hospitalizacji względem miejsca zamieszkania pacjenta

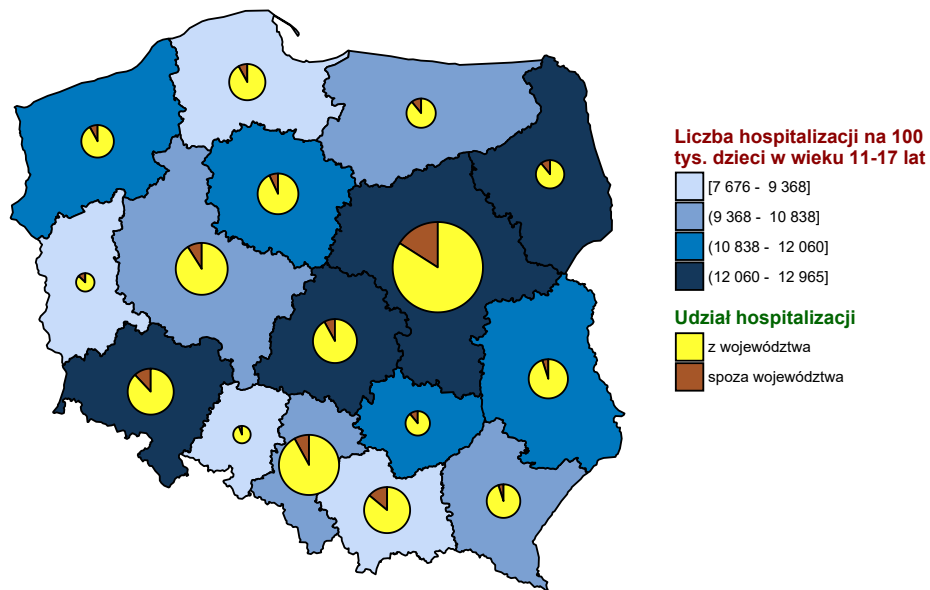

Opracowanie DAiS na podstawie danych z NFZ i GUS

Wykres 2.1.2: Liczba hospitalizacji na 100 tys. dzieci w wieku 0-5 lat

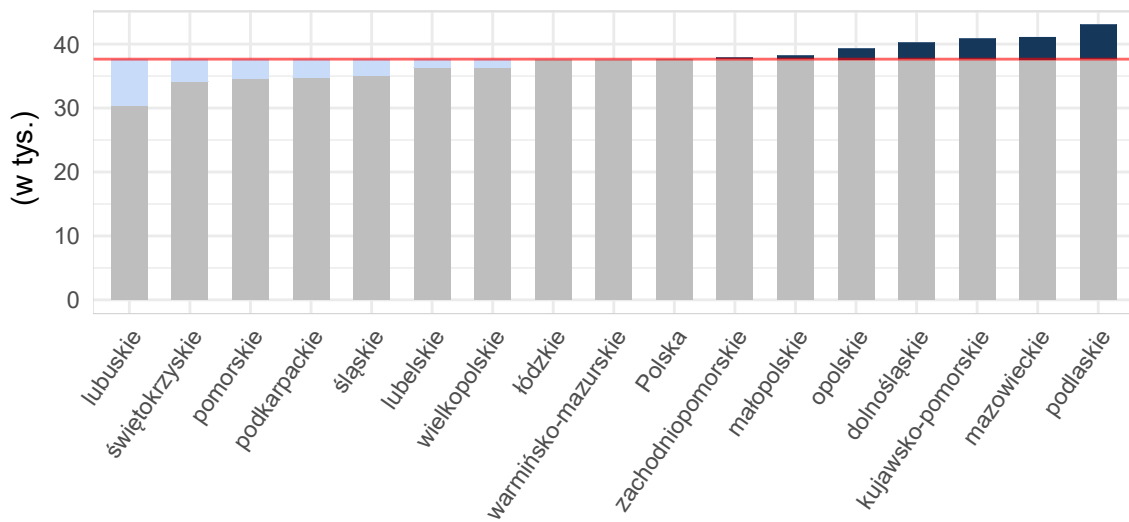

Opracowanie DAiS na podstawie danych z NFZ i GUS

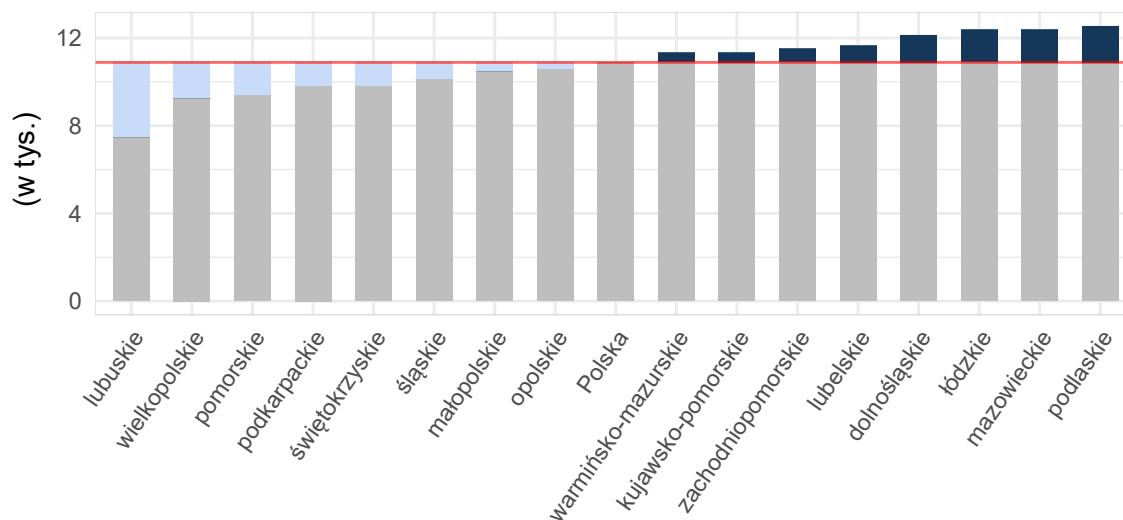
Wykres 2.1.3: Liczba hospitalizacji na 100 tys. dzieci w wieku 6-10 lat

Opracowanie DAiS na podstawie danych z NFZ i GUS

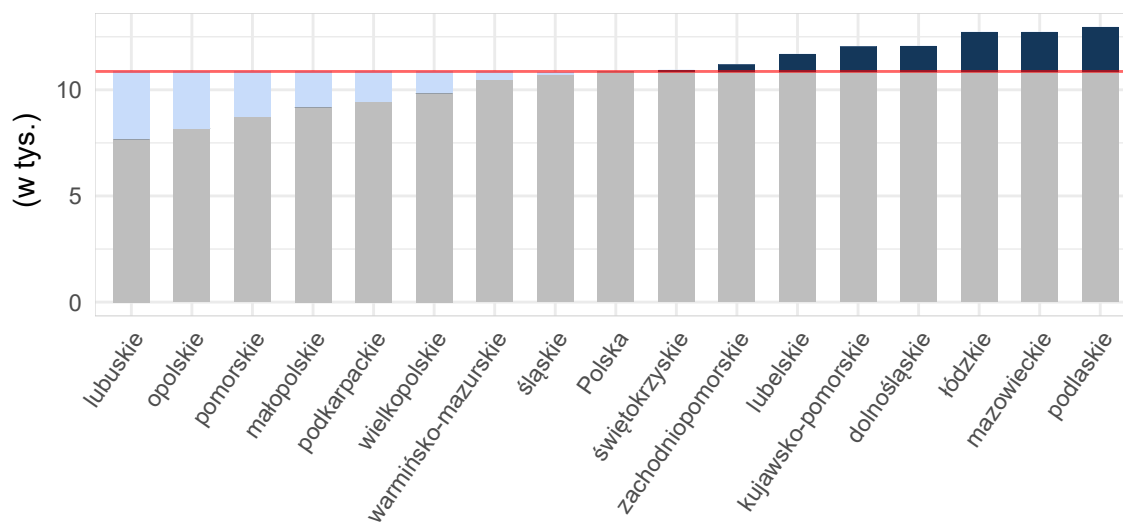
Wykres 2.1.4: Liczba hospitalizacji na 100 tys. dzieci w wieku 11-17 lat

Opracowanie DAiS na podstawie danych z NFZ i GUS

Tabela 2.1.1: Podstawowe statystyki dotyczące liczby i struktury hospitalizacji w poszczególnych województwach

Woj.	Łączna liczba hospitalizacji (w tym tryb jednolitego) [tys.]	Liczba hospitalizacji (w trybie jednolitego) [tys.]	Liczba hospitalizacji trwających 1 dzień (bez trybu jednolitego) [tys.]	Odsetek hospitalizacji spoza województwa [%]	Liczba hospitalizacji na 100 tys. dzieci	Liczba hospitalizacji pacjentów z tego woj. w innych woj.
dolnośląskie	104,99	0,24	14,25	7,81	21 561,01	5 397
kujawsko-pomorskie	79,15	0,40	3,98	5,43	20 967,66	4 232
lubelskie	73,73	1,56	10,69	4,56	19 392,35	6 252
lubuskie	27,52	0,69	1,35	7,63	14 950,51	5 624

Tabela 2.1.1: Podstawowe statystyki dotyczące liczby i struktury hospitalizacji w poszczególnych województwach

Woj.	Łączna liczba hospitalizacji (w tym tryb jednolodowy) [tys.]	Liczba hospitalizacji (w trybie jednolodowym) [tys.]	Liczba hospitalizacji trwających 1 dzień (bez trybu jednolodowego) [tys.]	Odsetek hospitalizacji spoza województwa [%]	Liczba hospitalizacji na 100 tys. dzieci	Liczba hospitalizacji pacjentów z tego woj. w innych woj.
łódzkie	86,80	0,30	8,94	6,65	20 771,52	5 403
małopolskie	123,12	2,49	11,75	9,18	19 294,69	6 689
mazowieckie	225,53	0,61	26,95	10,48	22 575,27	9 158
opolskie	30,01	1,50	1,07	5,61	18 914,73	4 412
podkarpackie	68,32	0,51	6,06	4,17	17 409,53	6 030
podlaskie	46,23	-	3,43	8,60	22 372,72	2 568
pomorskie	79,41	0,34	8,82	5,23	17 692,13	6 410
śląskie	143,98	2,14	8,88	5,18	18 775,44	8 405
świętokrzyskie	37,35	0,09	2,01	6,94	17 764,88	5 894
warmińsko-mazurskie	50,96	0,37	1,67	8,23	19 180,23	6 404
wielkopolskie	124,14	1,52	9,07	5,54	18 644,53	8 885
zachodniopomorskie	58,40	0,26	4,46	5,83	19 737,38	4 106
Polska	1 359,64	13,02	123,38	7,05	19 719,87	95 869

Opracowanie DAiS na podstawie danych z NFZ i GUS

W województwie podkarpackim średnio w 2016 r. dziennie hospitalizowanych było 678 pacjentów, którzy spędzili co najmniej jedną noc w szpitalu z powodu rozpoznania z analizowanej grupy chorób. W ciągu tego roku maksymalna odnotowana dzienna liczba hospitalizowanych wyniosła 864, a minimalna 155. Na Wykresie 2.1.5 zaprezentowano liczbę osób hospitalizowanych łącznie z hospitalizowanymi, których przyjęto i wypisano ze szpitala tego samego dnia (nie spędzili nocy w szpitalu) w poszczególnych dniach 2016 roku w formie szeregu czasowego, a na Wykresie 2.1.6 w formie kalendarzowej mapy ciepła. Na Wykresie 2.1.7 przedstawiono dzienną liczbę hospitalizowanych w grupie chorób ogólnopediatrycznych w formie szeregu czasowego, a na Wykresie 2.1.8 w formie kalendarzowej mapy ciepła. Na Wykresie 2.1.9 przedstawiono dzienną liczbę hospitalizowanych w grupie neonatologia w formie szeregu czasowego, a na Wykresie 2.1.10 w formie kalendarzowej mapy ciepła. Na Wykresie 2.1.11 przedstawiono dzienną liczbę hospitalizowanych w grupie pediatria specjalistyczna w formie szeregu czasowego, a na Wykresie 2.1.12 w formie kalendarzowej mapy ciepła.

Wykres 2.1.5: Dzienna liczba hospitalizowanych - szereg czasowy

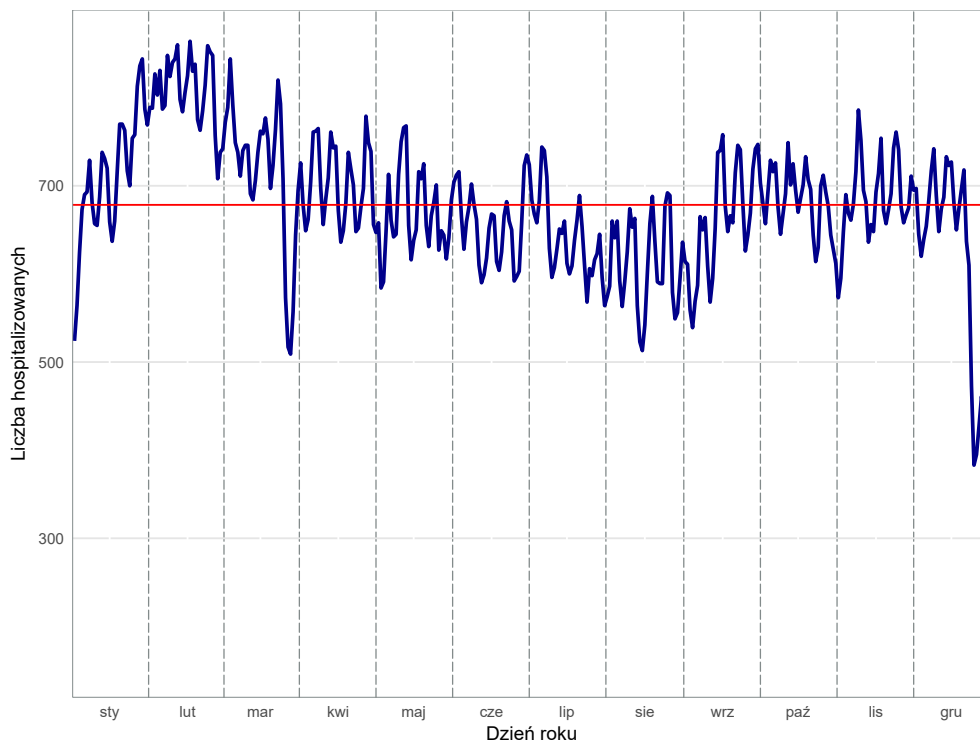

Opracowanie DAiS na podstawie danych z NFZ

Wykres 2.1.6: Dzienna liczba hospitalizowanych - kalendarzowa mapa ciepła

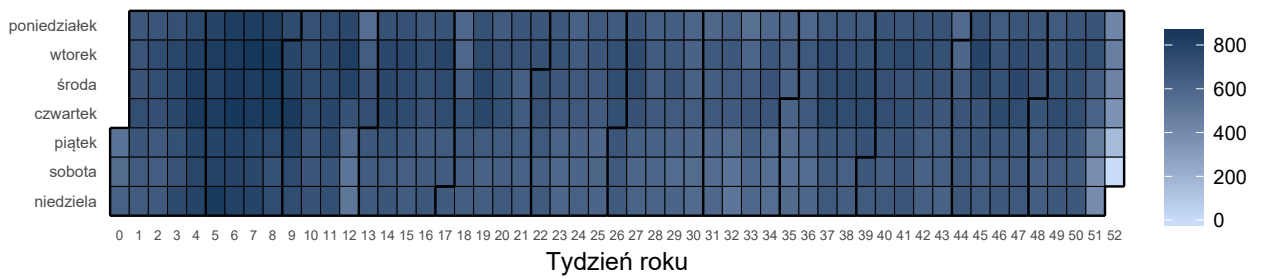

Opracowanie DAiS na podstawie danych z NFZ

Wykres 2.1.7: Dzienna liczba hospitalizowanych w grupie chorób ogólnopediatricznych - szereg czasowy

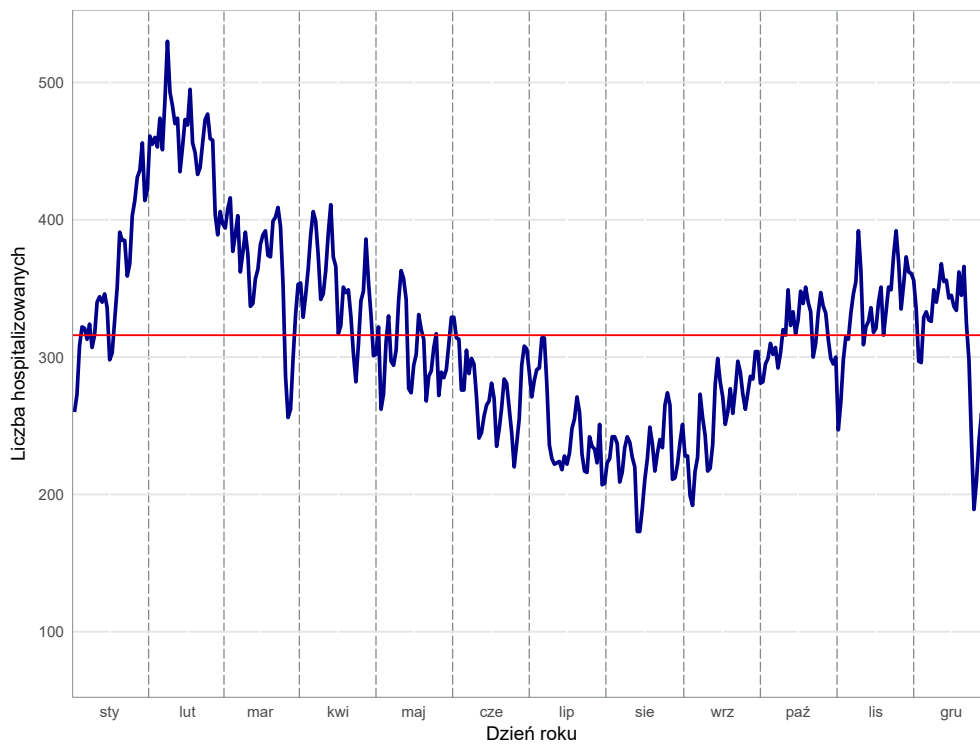

Wykres 2.1.8: Dzienna liczba hospitalizowanych w grupie chorób ogólnopediatricznych - kalendarzowa mapa ciepła

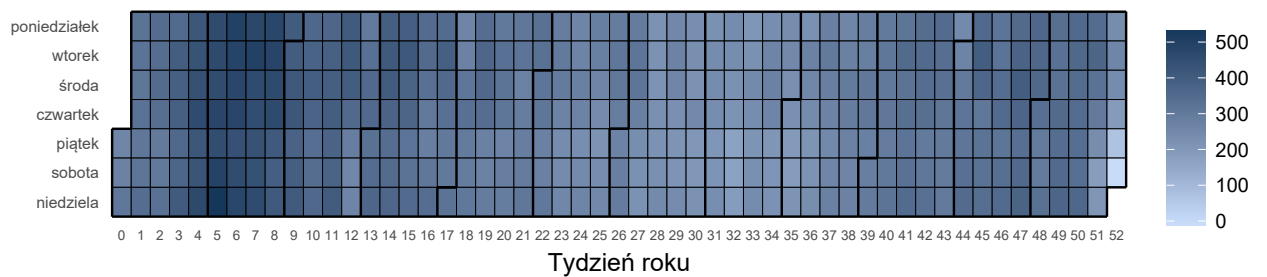

Wykres 2.1.9: Dzienna liczba hospitalizowanych w grupie neonatologia - szereg czasowy

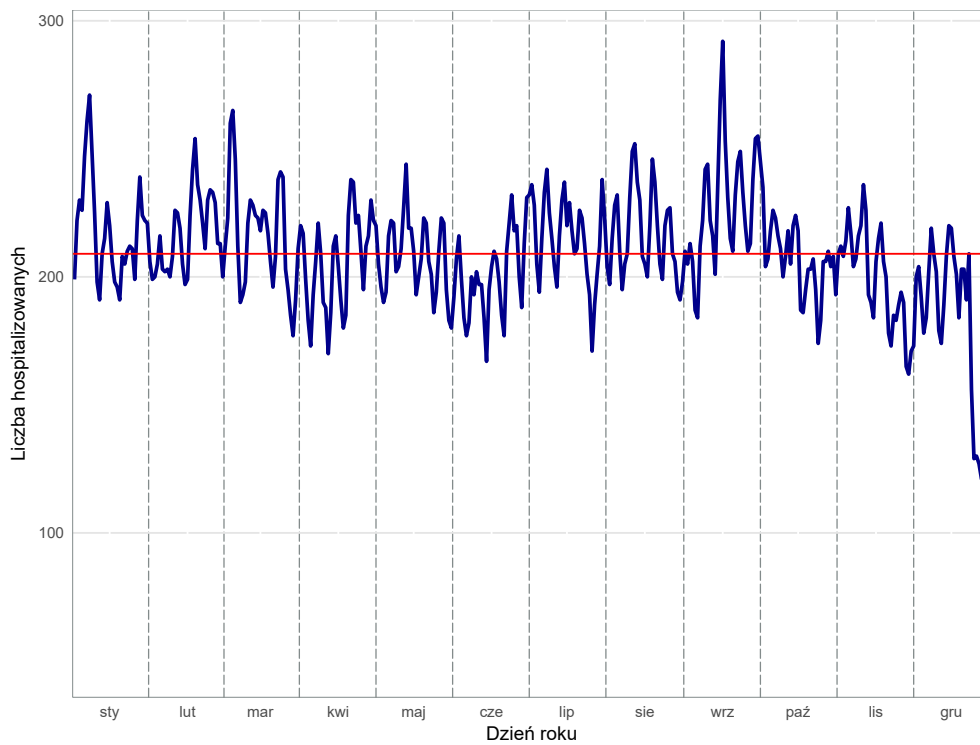

Wykres 2.1.10: Dzienna liczba hospitalizowanych w grupie neonatologia - kalendarzowa mapa ciepła

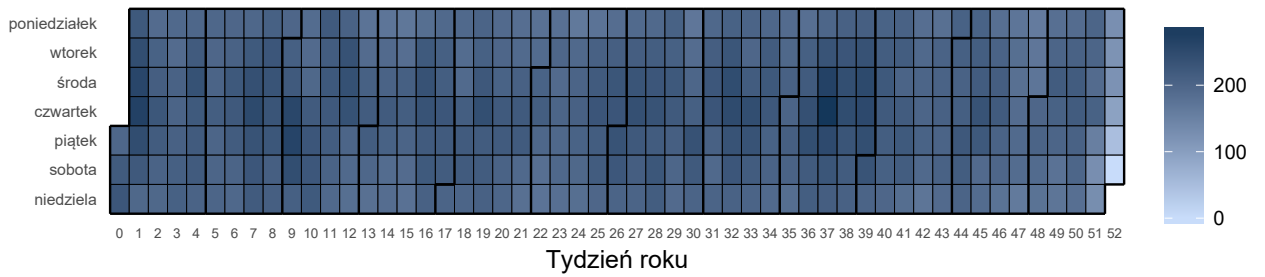

Wykres 2.1.11: Dzienna liczba hospitalizowanych w grupie pediatria specjalistyczna - szereg czasowy

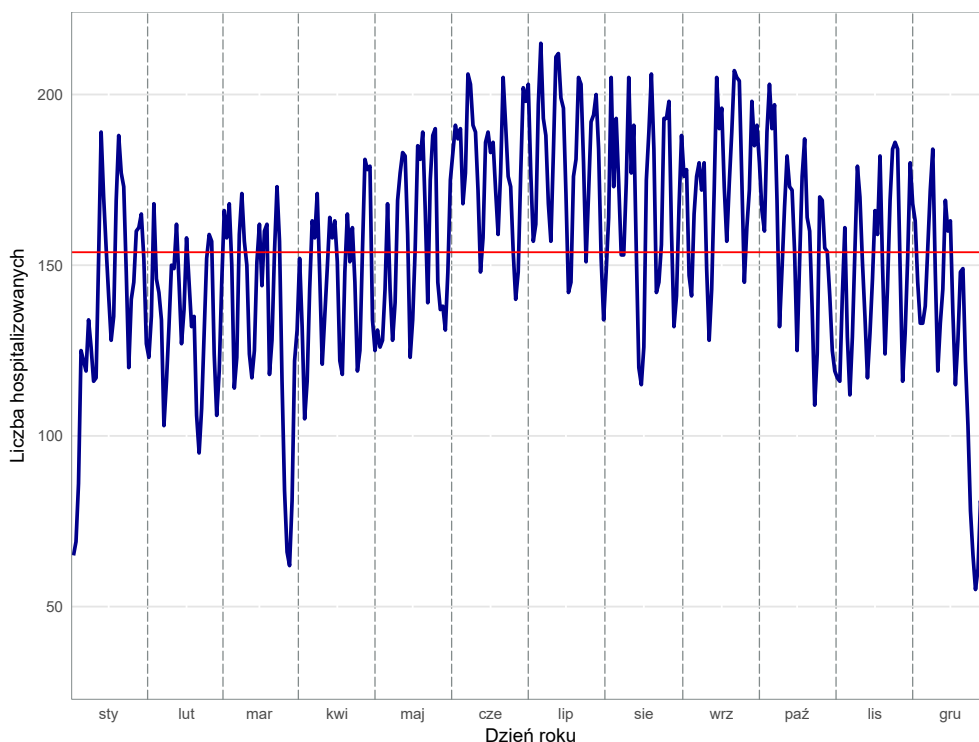

Opracowanie DAiS na podstawie danych z NFZ

Wykres 2.1.12: Dzienna liczba hospitalizowanych w grupie pediatria specjalistyczna - kalendarzowa mapa ciepła

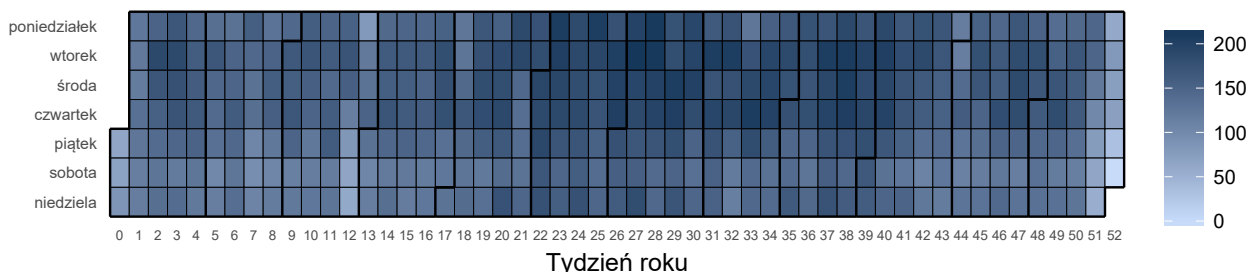

Opracowanie DAiS na podstawie danych z NFZ

Liczba świadczeniodawców w województwie podkarpackim, którzy hospitalizowali przynajmniej jednego pacjenta z analizowaną grupą rozpoznai² wyniosła 37. Z kolei 80% wszystkich hospitalizacji w województwie podkarpackim zostało wykazane przez 14 świadczeniodawców. Każdy z nich sprawozdał co najmniej 1,84 tys. hospitalizacji. Tabela 2.1.2 prezentuje listę wszystkich analizowanych świadczeniodawców. Każdemu świadczeniodawcy nadano identyfikator (kolumna ID). Identyfikator ten nie zmienia się dla kolejnych tabel, zestawień i wykresów w dokumencie.

Tabela 2.1.2: Lista świadczeniodawców hospitalizujących co najmniej jednego pacjenta

ID	Nazwa	Powiat
09.0001	Kliniczny Szpital Wojewódzki nr 2 im. św. Jadwigi Królowej w Rzeszowie	m. Rzeszów
09.0002	Wojewódzki Szpital im. św. Ojca Pio w Przemyślu	m. Przemyśl
09.0003	Szpital Specjalistyczny w Brzozowie Podkarpacki Ośrodek Onkologiczny im. ks. B. Markiewicza	brzozowski
09.0004	Kliniczny Szpital Wojewódzki nr 1 im. Fryderyka Chopina w Rzeszowie	m. Rzeszów

²Na tym etapie analizy nie uwzględniono świadczeń rehabilitacyjnych.

Tabela 2.1.2: Lista świadczeniodawców hospitalizujących co najmniej jednego pacjenta

ID	Nazwa	Powiat
09.0005	Szpital Powiatowy im. Edmunda Biernackiego w Mielcu	mielecki
09.0006	Szpital Specjalistyczny w Jaśle	jasielski
09.0007	Wojewódzki Szpital im. Zofii z Zamoyskich Tarnowskiej w Tarnobrzegu	m. Tarnobrzeg
09.0008	ZOZ w Dębicy	dębicki
09.0009	Samodzielny Publiczny Zespół Zakładów Opieki Zdrowotnej Powiatowy Szpital Specjalistyczny w Stalowej Woli	stalowowolski
09.0010	Wojewódzki Szpital Podkarpacki im. Jana Pawła II w Krośnie	m. Krosno
09.0011	SP ZOZ w Sanoku	sanocki
09.0012	SP ZOZ w Lubaczowie	lubaczowski
09.0013	SP ZOZ nr 1 w Rzeszowie	m. Rzeszów
09.0014	SP ZOZ w Leżajsku	leżajski
09.0015	Centrum Opieki Medycznej	jarosławski
09.0016	SP ZOZ w Przeworsku	przeworski
09.0017	Centrum Medyczne w Łańcucie	łańcucki
09.0018	SP ZOZ w Lesku	leski
09.0019	Szpital Specjalistyczny Pro - Familia sp. z o.o. s.k.	m. Rzeszów
09.0020	Samodzielny Publiczny Zespół ZOZ w Nisku	nizański
09.0022	Szpital Powiatowy w Nowej Dębce	tarnobrzesci
09.0023	SP ZOZ w Kolbuszowej	kolbuszowski
09.0024	ZOZ w Strzyżowie	strzyżowski
09.0025	Nowe Techniki Medyczne Szpital Specjalistyczny im. Św Rodziny sp. z o.o.	rzeszowski
09.0026	SP ZOZ MSWiA w Rzeszowie	m. Rzeszów
09.0028	Podkarpackie Centrum Chorób Płuc w Rzeszowie	m. Rzeszów
09.0029	SP ZOZ w Ustrzykach Dolnych	bieszczadzki
09.0030	ZOZ w Ropczycach	ropczycko-sędziszowski
09.0033	NZOZ Asklepios B. P. sp. z o.o.	m. Rzeszów
09.0044	Meniscus NZOZ sp. z o.o.	m. Rzeszów
09.0047	Rzeszowskie Centrum Medyczne Jakubiec - Blajer Ewa	m. Rzeszów
09.0056	Borek sp. z o.o. NZOZ pod Nazwą Centrum Medyczne Borek	m. Tarnobrzeg
09.0058	NZOZ Ortopeda	m. Rzeszów
09.0060	NZOZ Palomed sp. z o.o.	m. Rzeszów
09.0061	Szpital Specjalistyczny OrtoVita	m. Rzeszów
09.0064	NZOZ Gonzamed sp. z o.o.	przemyski
09.0100	Szpital Wojewódzki Olk w Przemyślu	m. Przemyśl

Opracowanie DAiS na podstawie danych NFZ

Największy świadczeniodawca (pod względem liczby hospitalizacji) sprawozdał 18,04 tys. hospitalizacji dla 14,27 tys. pacjentów. Tym samym 26,4% hospitalizacji z całego województwa odnotowano u tego świadczeniodawcy. Tabela 2.1.3 prezentuje szczegółowe informacje dotyczące liczby hospitalizacji i liczby pacjentów hospitalizowanych u poszczególnych świadczeniodawców.

Tabela 2.1.3: Liczba hospitalizacji wykazanych przez świadczeniodawców

ID	Liczba pacjentów [tys.]	Liczba hospitalizacji [tys.]	Liczba hospitalizacji w trybie jednodniowym [tys.]	Liczba hospitalizacji trwających 1 dzień (bez trybu jednodniowego) [tys.]	Procent hospitalizacji w województwie [%]	Skumulowany procent hospitalizacji w województwie [%]
09.0001	14,27	18,04	-	4,35	26,4	26,4
09.0019	4,15	4,36	-	0,12	6,4	32,8
09.0002	3,91	4,35	-	0,35	6,4	39,1
09.0010	3,29	3,63	-	0,20	5,3	44,5
09.0007	3,23	3,54	-	0,06	5,2	49,6
09.0006	2,94	3,16	-	0,07	4,6	54,3
09.0004	2,82	2,90	-	0,07	4,2	58,5
09.0005	2,28	2,40	-	0,03	3,5	62,0
09.0008	2,22	2,36	-	0,07	3,5	65,5
09.0013	2,18	2,31	-	0,07	3,4	68,9
09.0014	1,86	2,06	-	0,08	3,0	71,9

Tabela 2.1.3: Liczba hospitalizacji wykazanych przez świadczeniodawców

ID	Liczba pacjentów [tys.]	Liczba hospitalizacji [tys.]	Liczba hospitalizacji w trybie jednodniowym [tys.]	Liczba hospitalizacji trwających 1 dzień (bez trybu jednodniowego) [tys.]	Procent hospitalizacji w województwie [%]	Skumulowany procent hospitalizacji w województwie [%]
09.0003	1,86	1,99	-	0,02	2,9	74,8
09.0015	1,79	1,95	-	0,12	2,9	77,6
09.0009	1,65	1,84	-	0,10	2,7	80,3
09.0020	1,51	1,66	-	0,02	2,4	82,7
09.0016	1,38	1,53	-	0,05	2,2	85,0
09.0011	1,35	1,52	-	0,12	2,2	87,2
09.0022	1,30	1,46	-	0,01	2,1	89,3
09.0018	1,32	1,45	-	0,03	2,1	91,5
09.0017	1,30	1,38	-	0,03	2,0	93,5
09.0012	1,18	1,27	-	0,02	1,9	95,4
09.0023	0,84	0,91	-	0,03	1,3	96,7
09.0029	0,65	0,76	-	0,02	1,1	97,8
09.0033	0,50	0,51	-	0,01	0,7	98,5
09.0024	0,39	0,40	-	0,01	0,6	99,1
09.0047	0,26	0,26	0,26	-	0,4	99,5
09.0058	0,13	0,13	0,13	-	0,2	99,7
09.0061	0,06	0,06	0,06	-	0,1	99,8
09.0025	0,04	0,04	-	0,01	0,1	99,9
09.0044	0,03	0,03	0,03	-	0,0	99,9
09.0100	0,03	0,03	-	-	0,0	100,0
09.0060	0,01	0,01	0,01	-	0,0	100,0
09.0030	0,01	0,01	-	-	0,0	100,0
09.0064	0,00	0,00	0,00	-	0,0	100,0
09.0026	0,00	0,00	-	-	0,0	100,0
09.0028	0,00	0,00	-	-	0,0	100,0
09.0056	0,00	0,00	0,00	-	0,0	100,0
Woj.	57,98	68,32	0,51	6,06	100,0	100,0

Opracowanie DAiS na podstawie danych NFZ

Przeprowadzono analizę mającą na celu odpowiedzieć na pytanie na jakich oddziałach³ i w ramach jakich zakresów w 2016 roku hospitalizowani byli pacjenci z analizowaną grupą. Największą liczbą hospitalizacji charakteryzowały się oddziały: Pediatriczny oraz Neonatologiczny. Hospitalizacje na tych dwóch oddziałach stanowiły łącznie 71,9% hospitalizacji w analizowanej grupie. Natomiast najwięcej hospitalizacji sprawozdano w ramach zakresów: Pediatria - hospitalizacja oraz Neonatologia - hospitalizacja III poziom referencyjny - N20, N23, N24, N25, N22, N21. Hospitalizacje w ramach tych dwóch zakresów stanowiły łącznie 53% hospitalizacji w analizowanej grupie.

³Przez oddział rozumie się VIII część kodu resortowego, charakteryzującego komórkę organizacyjną przedsiębiorstwa podmiotu leczniczego (Rozporządzenie Ministra Zdrowia z dnia 17 maja 2012 r. w sprawie systemu resortowych kodów identyfikacyjnych oraz szczegółowego sposobu ich nadawania (Dz. U. 2012 poz. 594))

Wykres 2.1.13: Rozkład hospitalizacji wg oddziałów

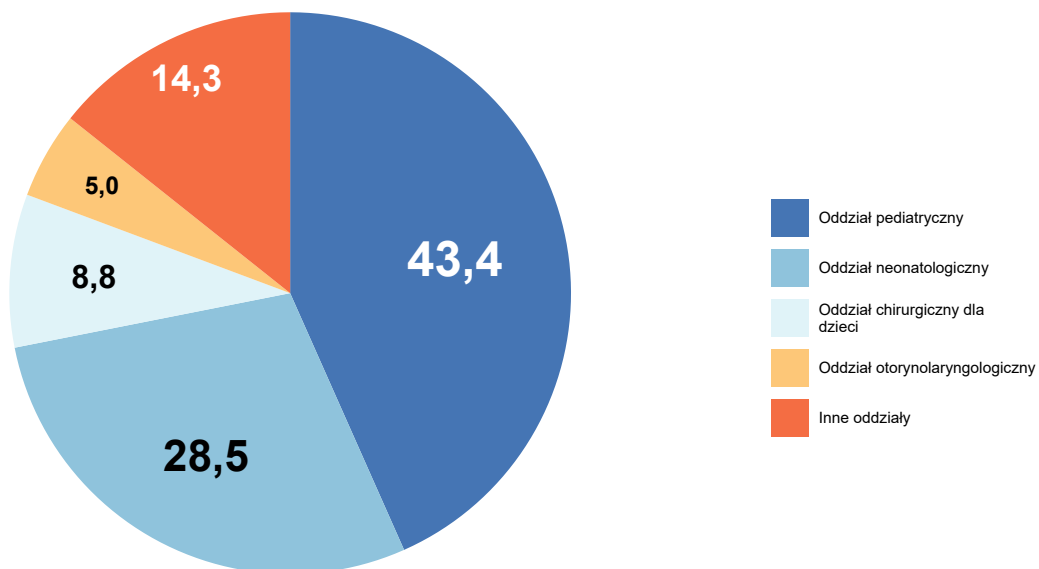

Opracowanie DAiS na podstawie danych z NFZ

Wykres 2.1.14: Rozkład hospitalizacji wg zakresów

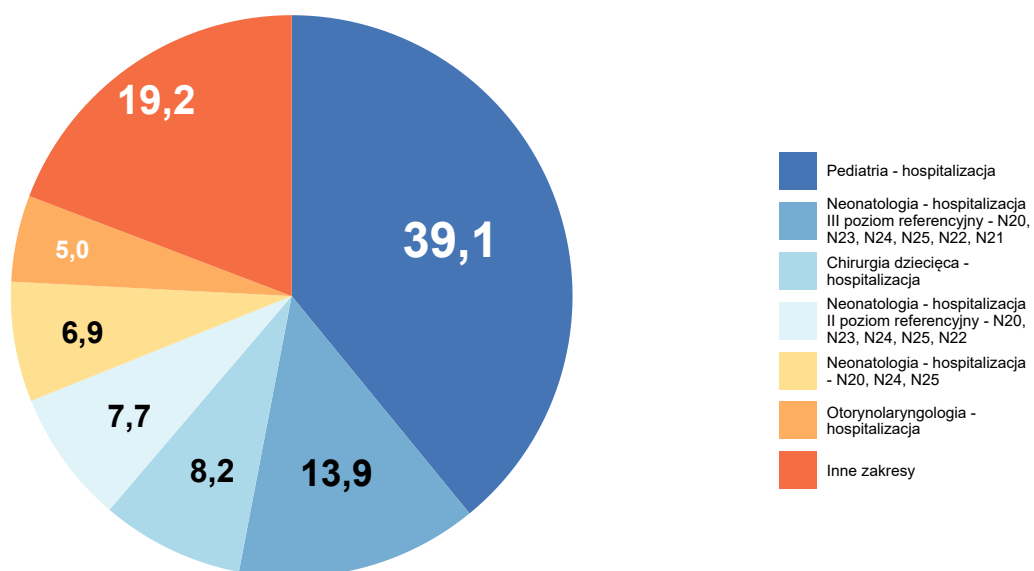

Opracowanie DAiS na podstawie danych z NFZ

Tabela 2.1.4: Liczba hospitalizacji na oddziałach wg zakresów [tys.]

Oddział	Pediatryczna - hospitalizacja [tys.]	Neonatologia - hospitalizacja - N20, N24, N25 [tys.]	Neonatologia II - hospitalizacja II poziom referencyjny - N20, N23, N24, N25, N22 [tys.]	Chirurgia dziecięca - hospitalizacja [tys.]	Neonatologia - hospitalizacja III poziom referencyjny - N20, N23, N24, N25, N22, N21 [tys.]	Inne zakresy [tys.]	Łącznie [tys.]
Oddział pediatryczny	26,5	-	-	-	-	3,2	29,6
Oddział neonatologiczny	-	4,7	5,2	-	9,5	0,0	19,5
Oddział chirurgiczny dla dzieci	-	-	-	5,6	-	0,4	6,0
Inne oddziały	0,2	-	-	-	-	-	7,8
Woj.	26,7	4,7	5,2	5,6	9,5	16,5	68,3

Opracowanie DAiS na podstawie danych NFZ

Na potrzeby prezentacji kolejnych zestawień dalsze analizy zostały sporządzone dla pogrupowanych rozpoznań wg klasyfikacji ICD-10. Ze względu na duży rozmiar, wspomniany podział został umieszczony w załączniku do niniejszego dokumentu. Wykres 2.1.15 prezentuje procentowy udział wyróżnionych rozpoznań w analizowanej grupie⁴.

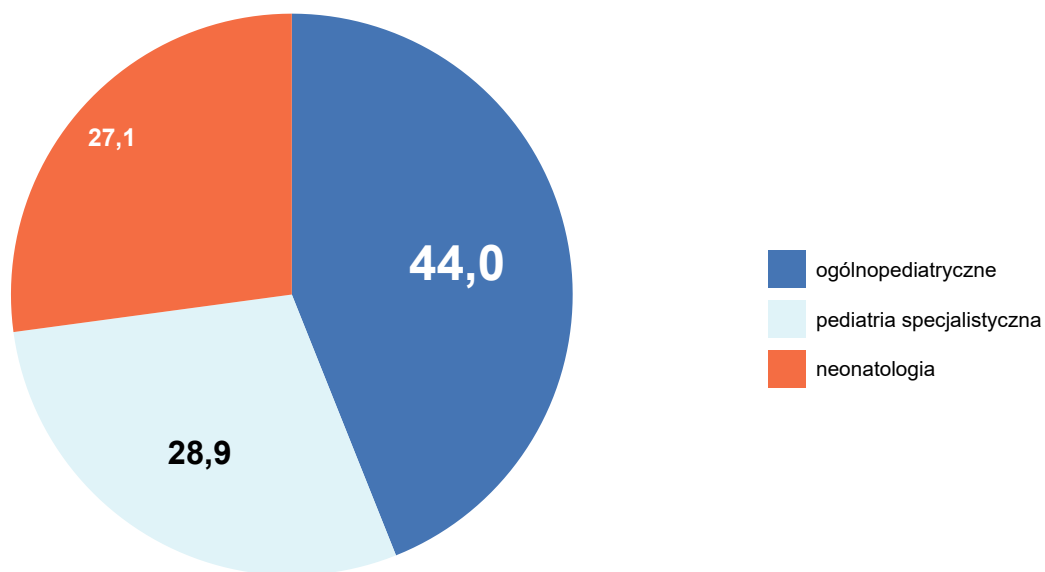
Wykres 2.1.15: Liczba hospitalizacji według podgrup [%]

Opracowanie DAiS na podstawie danych NFZ

Analizowane rozpoznania zostały podzielone na 3 podgrupy (dalej: Podgrupa). Najliczniejszą podgrupą pod względem liczby hospitalizacji jest zbiór rozpoznań ICD-10, któremu nadano nazwę ogólnopediatryczne. Hospitalizacje z rozpoznaniem należącym do tej podgrupy stanowiły 44% wszystkich hospitalizacji z analizowanymi rozpoznaniem. Tabela 2.1.5 prezentuje szczegółowe informacje dotyczące liczby hospitalizacji i liczby pacjentów w analizowanym województwie w podziale na podgrupy.

⁴Na potrzeby wykresu podgrupy dla których udział hospitalizacji nie przekroczył 3% względem grupy zostały włączone do kategorii 'Pozostałe'

Tabela 2.1.5: Podstawowe statystyki wg podgrup analizowanej grupy chorób

Podgrupa	Liczba pacjentów [tys.]	Łączna liczba hospitalizacji (w tym tryb jednolitej) [tys.]	Liczba hospitalizacji trwających 1 dzień (bez trybu jednolitej) [tys.]	Liczba hosp. (w trybie jednolitej) [tys.]	hospitalizacje [%]	hospitalizacje skumulowane [%]
ogólnopediatryczne	25,48	30,03	2,75	-	43,95	43,95
pediatria specjalistyczna	16,57	19,76	3,69	0,51	28,91	72,87
neonatalogia	18,20	18,54	0,11	-	27,13	100,00

Opracowanie DAiS na podstawie danych z NFZ

Tabela 2.1.6 prezentuje szczegółowe informacje dotyczące liczby hospitalizacji w podziale na podgrupy oraz oddziały⁵, zaś Tabela 2.1.7 w podziale na podgrupy oraz zakresy świadczeń⁶.

Tabela 2.1.6: Liczba hospitalizacji w podgrupach wg oddziałów (w tys.)

Podgrupa	pediatryczny [tys.]	neonatologiczny [tys.]	chirurgiczny dla dzieci [tys.]	otorynolaryngologiczny [tys.]	chirurgii urazowo-ortopedycznej dla dzieci [tys.]	pozostałe [tys.]
neonatalogia	0,00	17,98	0,00	-	-	0,55
ogólnopediatryczne	25,94	0,02	0,93	0,29	0,01	2,86
pediatria specjalistyczna	3,68	1,50	5,09	3,13	1,95	4,40
Ogółem	29,62	19,50	6,02	3,42	1,97	7,81

Opracowanie DAiS na podstawie danych z NFZ

Tabela 2.1.7: Liczba hospitalizacji w podgrupach wg zakresów (w tys.)

Podgrupa	Pediatria - hospitalizacja [tys.]	Neonatalogia - hospitalizacja III poziom referencyjny - N20, N23, N24, N25, N22, N21 [tys.]	Chirurgia dziecięca - hospitalizacja [tys.]	Neonatalogia - hospitalizacja II poziom referencyjny - N20, N23, N24, N25, N22 [tys.]	Neonatalogia - hospitalizacja - N20, N24, N25 [tys.]	pozostałe [tys.]
neonatalogia	0,00	8,72	0,00	4,85	4,40	0,57
ogólnopediatryczne	24,21	0,01	0,87	0,00	-	4,93
pediatria specjalistyczna	2,49	0,78	4,75	0,40	0,32	11,02
Ogółem	26,71	9,52	5,62	5,25	4,72	16,52

Opracowanie DAiS na podstawie danych z NFZ

Tabela 2.1.8 przedstawia procentowy rozkład hospitalizacji w poszczególnych szpitalach według analizowanych grup chorobowych.

⁵Przez oddział rozumie się VIII część kodu resortowego, charakteryzującego komórkę organizacyjną przedsiębiorstwa podmiotu leczniczego.

⁶Przez zakres rozumie się zakres świadczeń szpitalnych definiowany przez NFZ (np. umowa w zakresie Choroby wewnętrzne - hospitalizacja)

Tabela 2.1.8: Udział hospitalizacji w szpitalach wg podgrup

ID	neonatologia [%]	ogólnopediatryczne [%]	pediatria specjalistyczna [%]
09.0001	10,3	40,3	49,4
09.0002	21,7	37,3	41,0
09.0003	44,5	41,6	13,9
09.0004	48,4	2,9	48,7
09.0005	41,3	46,7	12,0
09.0006	30,3	48,3	21,4
09.0007	17,5	48,3	34,2
09.0008	34,6	60,6	4,8
09.0009	21,3	67,1	11,6
09.0010	27,5	45,4	27,2
09.0011	9,7	74,9	15,4
09.0012	29,2	55,9	14,9
09.0013	51,9	40,0	8,1
09.0014	22,4	62,3	15,2
09.0015	23,4	65,1	11,5
09.0016	24,7	64,0	11,3
09.0017	36,9	54,7	8,4
09.0018	24,1	53,2	22,7
09.0019	75,1	13,5	11,4
09.0020	31,8	60,5	7,7
09.0022	19,9	64,7	15,4
09.0023	32,2	61,8	6,0
09.0024	74,4	0,5	25,1
09.0025	-	15,4	84,6
09.0026	-	50,0	50,0
09.0028	-	25,0	75,0
09.0029	16,9	79,5	3,6
09.0030	-	50,0	50,0
09.0033	-	0,4	99,6
09.0044	-	-	100,0
09.0047	-	-	100,0
09.0056	-	-	100,0
09.0058	-	-	100,0
09.0060	-	-	100,0
09.0061	-	-	100,0
09.0064	-	-	100,0
09.0100	-	20,7	79,3
Woj.	27,1	44,0	28,9

Opracowanie DAiS na podstawie danych NFZ.

W tabeli **2.1.9** zaprezentowano statystyki odnoszące się do liczby hospitalizacji dzieci z powodu zatruc w województwie podkarpackim. Zatrucia podzielono na kilka kategorii:

- zatrucia lekami (rozpoznanie ICD-10: T36-T39, T42-T50 ze wszystkimi rozszerzeniami)
- zatrucia narkotykami (rozpoznanie ICD-10: T40 ze wszystkimi rozszerzeniami)
- zatrucia środkami chemicznymi (rozpoznanie ICD-10: T41, T52-T60 ze wszystkimi rozszerzeniami)
- zatrucia alkoholem (rozpoznanie ICD-10: T51 ze wszystkimi rozszerzeniami)
- zatrucia jadem, grzybami, roślinami (rozpoznanie ICD-10: T61-T64 ze wszystkimi rozszerzeniami)
- inne zatrucia (rozpoznanie ICD-10: T65 ze wszystkimi rozszerzeniami)

Ostatnia kolumna wskazuje na udział hospitalizacji nieletnich pacjentów z którymś z powyższych rozpoznań ICD-10 wskazujących na zatrucie w ogólnej liczbie hospitalizacji dzieci w danym szpitalu.

Tabela 2.1.9: Liczba hospitalizacji dzieci z zatruciami w województwie podkarpackim

ID	Liczba hospitalizacji dzieci z powodu zatruc						Liczba hospitalizacji dzieci z powodu zatruc	Udział zatruc w ogólnej liczbie hospitalizacji [%]
	lekami	narkotykami	środkami chemicznymi	alkoholem	jadem, grzybami, roślinami	innych		
09.0001	66	10	52	14	23	5	170	0,9
09.0002	12	2	8	3	3	-	28	0,6
09.0003	3	-	3	-	-	-	6	0,3
09.0005	12	3	20	5	3	3	46	1,9
09.0006	9	1	6	12	3	5	36	1,1
09.0007	11	2	5	4	-	1	23	0,7
09.0008	18	1	11	3	2	-	35	1,5
09.0009	6	-	15	5	-	2	28	1,5
09.0010	17	2	12	5	4	1	41	1,1
09.0011	6	-	1	1	2	-	10	0,7
09.0012	5	2	2	1	3	11	24	1,9
09.0014	4	1	8	1	6	1	21	1,0
09.0015	10	1	18	4	4	2	39	2,0
09.0016	3	1	5	3	-	1	13	0,9
09.0017	1	-	-	1	-	-	2	0,1
09.0018	1	-	-	-	-	-	1	0,1
09.0019	1	-	-	-	-	-	1	0,0
09.0020	6	-	2	3	4	5	20	1,2
09.0022	1	-	1	-	-	-	2	0,1
09.0023	1	-	1	1	3	1	7	0,8
09.0029	1	-	-	1	1	1	4	0,5
Woj.	194	26	170	67	61	39	557	0,8

Opracowanie DAiS na podstawie danych NFZ.

2.1.1 Pediatria ogólna

W 2016 roku w województwie podkarpackim odnotowano 30,03 tys. hospitalizacji z powodu rozpoznań, zakwalifikowanych jako ogólnopediatryczne (dalej: podgrupa), co stanowiło 43,96% wszystkich hospitalizacji z powodu rozpoznań, które zakwalifikowano do grupy choroby dziecięce.

Mapa 2.1.4: Liczba hospitalizacji na 100 tys. dzieci w wieku 0-5 lat oraz struktura hospitalizacji względem miejsca zamieszkania pacjenta

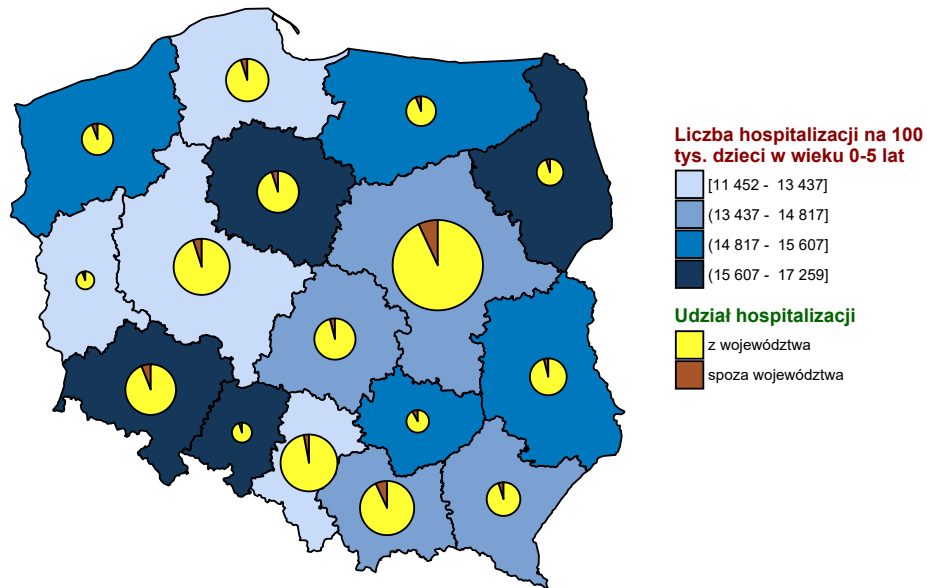

Opracowanie DAiS na podstawie danych z NFZ i GUS

Mapa 2.1.5: Liczba hospitalizacji na 100 tys. dzieci w wieku 6-10 lat oraz struktura hospitalizacji względem miejsca zamieszkania pacjenta

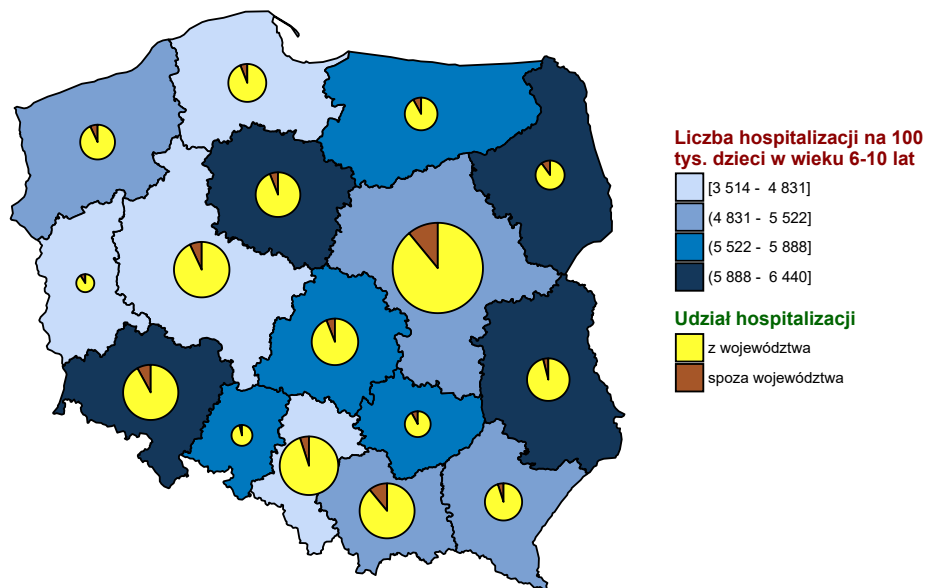

Opracowanie DAiS na podstawie danych z NFZ i GUS

Mapa 2.1.6: Liczba hospitalizacji na 100 tys. dzieci w wieku 11-17 lat oraz struktura hospitalizacji względem miejsca zamieszkania pacjenta

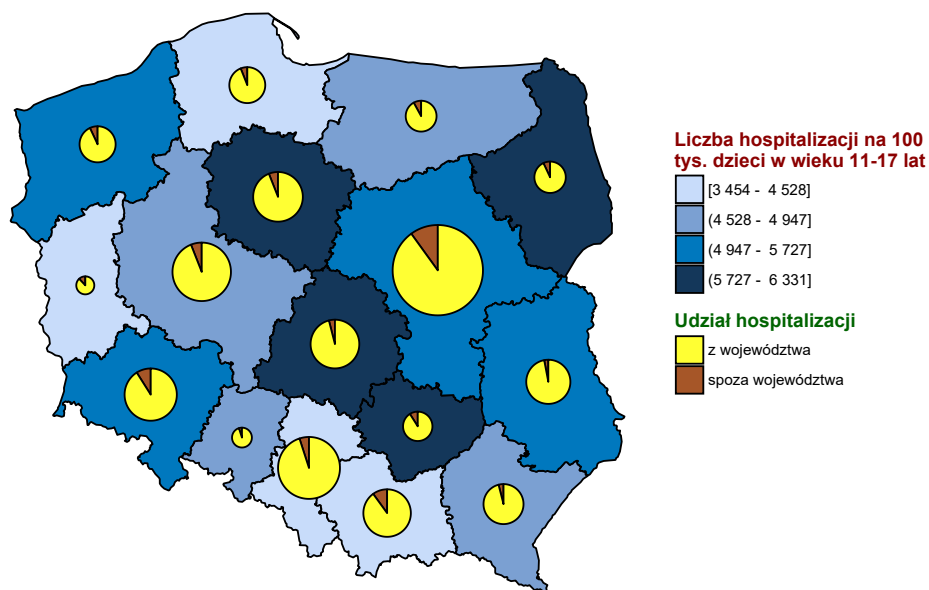

Opracowanie DAiS na podstawie danych z NFZ i GUS

Wykres 2.1.16: Liczba hospitalizacji na 100 tys. dzieci w wieku 0-5 lat

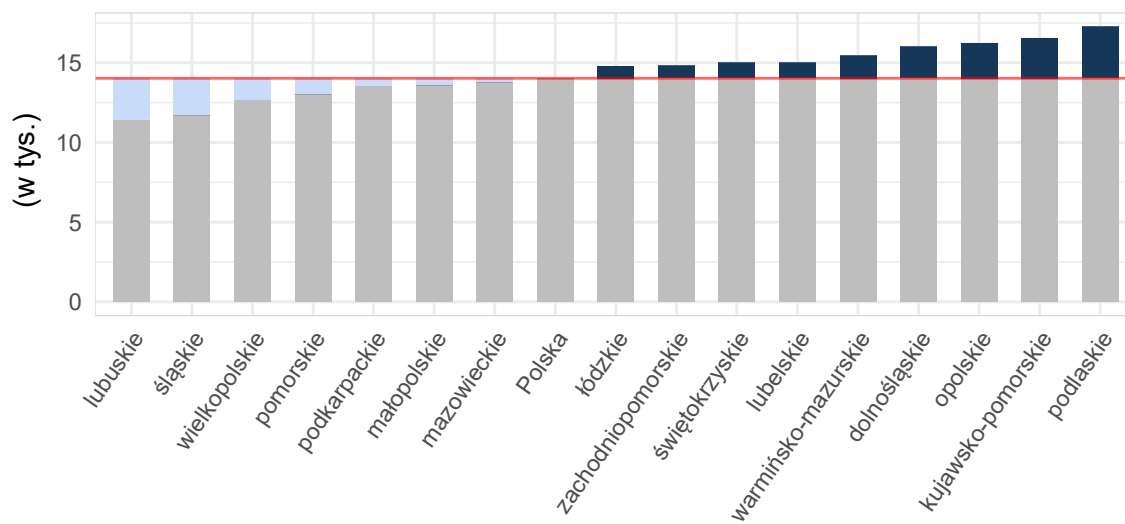

Opracowanie DAiS na podstawie danych z NFZ i GUS

Wykres 2.1.17: Liczba hospitalizacji na 100 tys. dzieci w wieku 6-10 lat

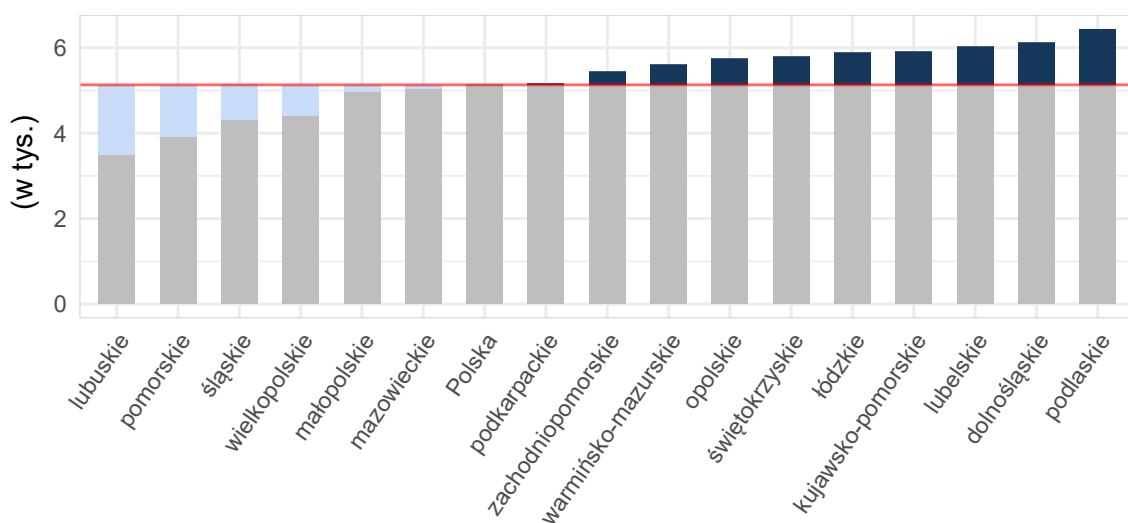

Opracowanie DAiS na podstawie danych z NFZ i GUS

Wykres 2.1.18: Liczba hospitalizacji na 100 tys. dzieci w wieku 11-17 lat

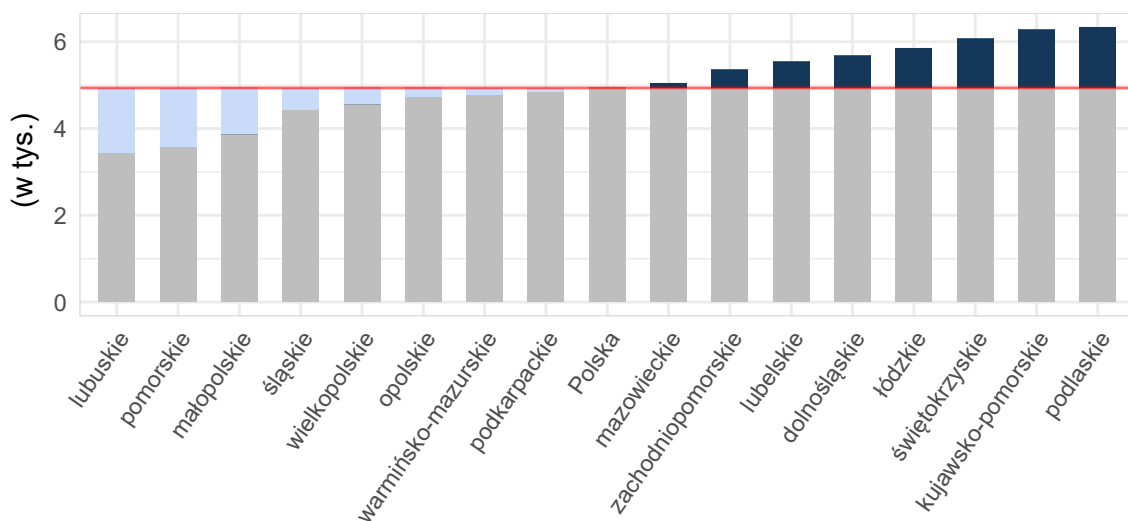

Opracowanie DAiS na podstawie danych z NFZ i GUS

Tabela 2.1.10: Podstawowe statystyki dotyczące liczby i struktury hospitalizacji w poszczególnych województwach

Woj.	Łączna liczba hospitalizacji (w tym tryb jednolitego) [tys.]	Liczba hospitalizacji (w trybie jednolitego) [tys.]	Liczba hospitalizacji trwających 1 dzień (bez trybu jednolitego) [tys.]	Odsetek hospitalizacji spoza województwa [%]	Liczba hospitalizacji na 100 tys. dzieci	Liczba hospitalizacji pacjentów z tego woj. w innych woj.
dolnośląskie	45,20	0,00	6,01	7,42	9 283,03	2 211
kujawsko-pomorskie	35,56	-	0,77	5,75	9 420,69	1 419
lubelskie	32,85	0,04	3,99	4,26	8 641,30	2 314
lubuskie	11,14	0,08	0,33	8,26	6 054,63	2 350

Tabela 2.1.10: Podstawowe statystyki dotyczące liczby i struktury hospitalizacji w poszczególnych województwach

Woj.	Łączna liczba hospitalizacji (w tym tryb jednolodowy) [tys.]	Liczba hospitalizacji (w trybie jednolodowym) [tys.]	Liczba hospitalizacji trwających 1 dzień (bez trybu jednolodowego) [tys.]	Odsetek hospitalizacji spoza województwa [%]	Liczba hospitalizacji na 100 tys. dzieci	Liczba hospitalizacji pacjentów z tego woj. w innych woj.
łódzkie	36,77	0,06	3,75	5,18	8 799,76	2 248
małopolskie	47,55	-	3,05	8,83	7 451,94	2 034
mazowieckie	81,02	0,02	8,84	8,79	8 110,14	4 469
opolskie	13,84	0,72	0,28	5,46	8 719,35	1 627
podkarpackie	30,03	-	2,75	5,02	7 653,03	2 039
podlaskie	20,30	-	0,35	7,13	9 823,42	906
pomorskie	30,90	0,00	2,08	5,64	6 883,29	2 317
śląskie	52,58	0,02	1,67	4,36	6 856,41	3 268
świętokrzyskie	18,38	0,00	0,73	8,47	8 744,02	2 193
warmińsko-mazurskie	22,19	0,01	0,62	7,56	8 353,12	2 053
wielkopolskie	48,34	0,00	2,49	6,06	7 260,70	3 564
zachodniopomorskie	24,79	-	2,12	6,71	8 378,29	1 504
Polska	551,46	0,97	39,81	6,62	7 998,22	36 516

Opracowanie DAiS na podstawie danych z NFZ i GUS

W województwie podkarpackim średnio w 2016 r. dziennie hospitalizowanych było 316 pacjentów, którzy spędzili co najmniej jedną noc w szpitalu z powodu rozpoznanych z analizowanej podgrupy chorób. W ciągu tego roku maksymalna odnotowana dzienna liczba hospitalizowanych wyniosła 530, a minimalna 75. Na Wykresie 2.1.19 zaprezentowano liczbę osób hospitalizowanych łącznie z hospitalizowanymi, których przyjęto i wypisano ze szpitala tego samego dnia (nie spędzili nocy w szpitalu) w poszczególnych dniach 2016 roku w grupie wiekowej 0-5 lat w formie szeregu czasowego, a na Wykresie 2.1.20 w formie kalendarzowej mapy ciepła. Analogicznie na Wykresie 2.1.21 przedstawiono liczbę osób hospitalizowanych dla grupy wiekowej 6-10 lat, a na Wykresie 2.1.22 w formie kalendarzowej mapy ciepła dla tej grupy wiekowej. Na Wykresie 2.1.23 przedstawiono liczbę osób hospitalizowanych w grupie wiekowej 11-17 lat, a na Wykresie 2.1.24 w formie kalendarzowej mapy ciepła dla tej grupy wiekowej.

Wykres 2.1.19: Dzienna liczba hospitalizowanych w grupie wiekowej 0-5 lat - szereg czasowy



Wykres 2.1.20: Dzienna liczba hospitalizowanych w grupie wiekowej 0-5 lat - kalendarzowa mapa ciepła

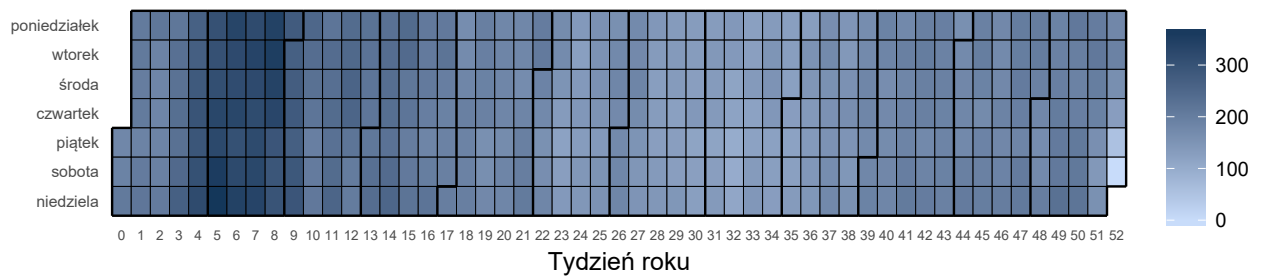

Wykres 2.1.21: Dzienna liczba hospitalizowanych w grupie wiekowej 6-10 lat - szereg czasowy

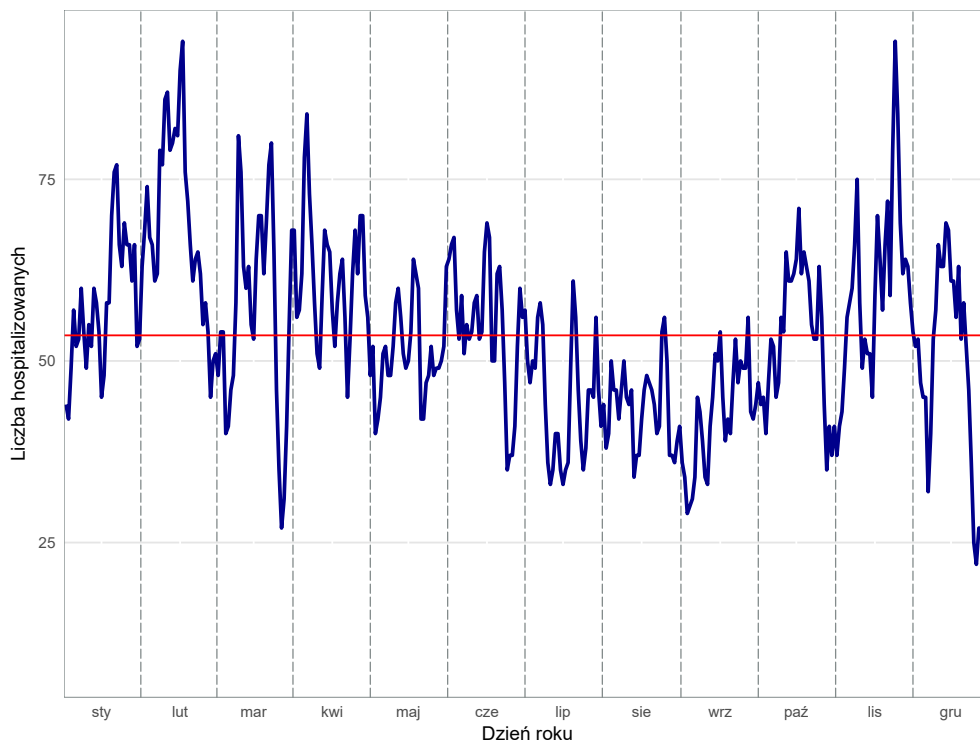

Opracowanie DAiS na podstawie danych z NFZ

Wykres 2.1.22: Dzienna liczba hospitalizowanych w grupie wiekowej 6-10 lat - kalendarzowa mapa ciepła

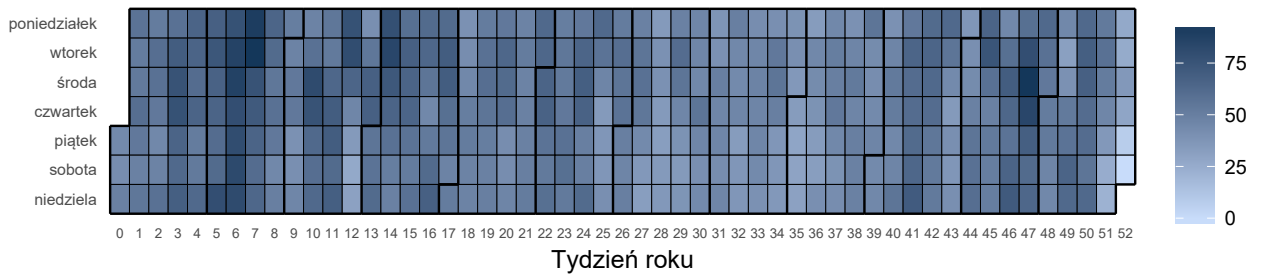

Opracowanie DAiS na podstawie danych z NFZ

Wykres 2.1.23: Dzienna liczba hospitalizowanych w grupie wiekowej 11-17 lat - szereg czasowy

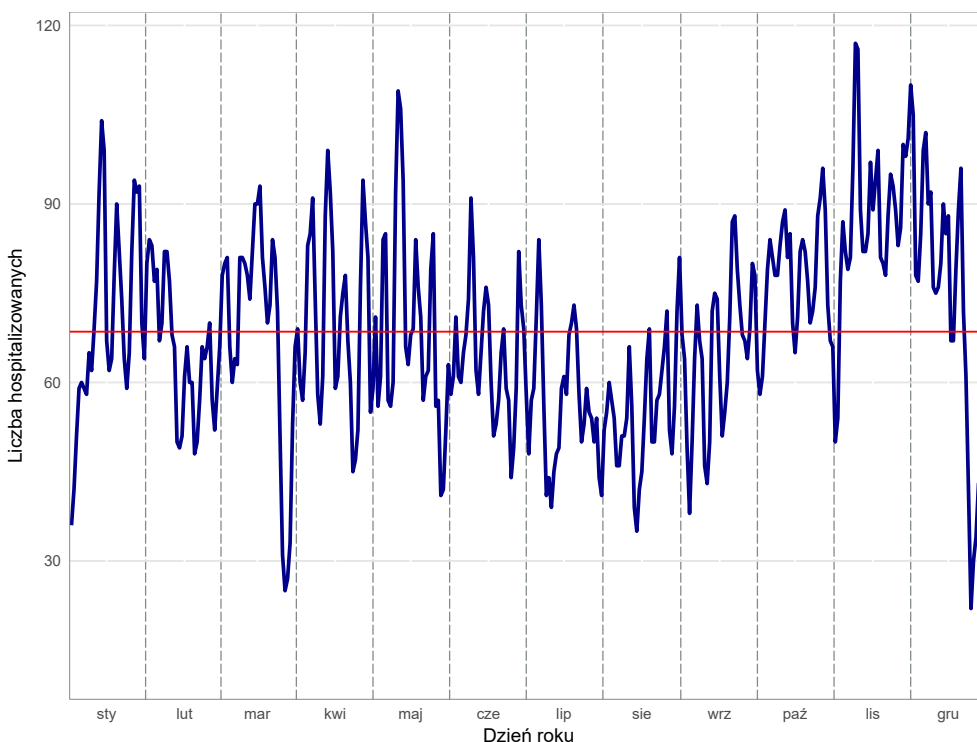

Opracowanie DAiS na podstawie danych z NFZ

Wykres 2.1.24: Dzienna liczba hospitalizowanych w grupie wiekowej 11-17 lat - kalendarzowa mapa ciepła

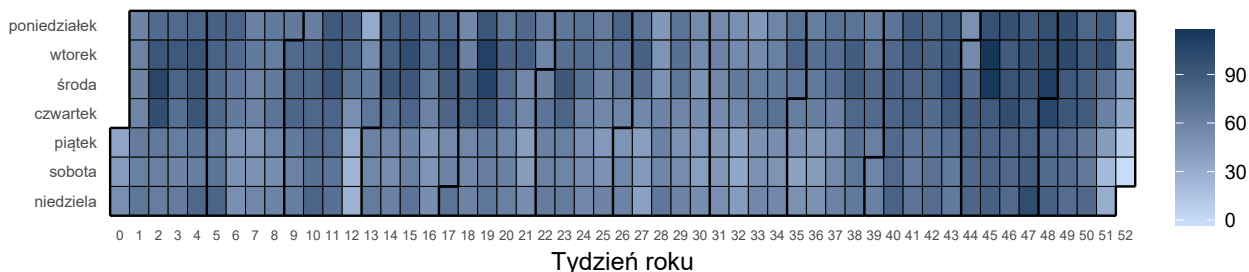

Opracowanie DAiS na podstawie danych z NFZ

Liczba świadczeniodawców w województwie podkarpackim, którzy hospitalizowali przynajmniej jednego pacjenta z analizowaną przyczyną wyniosła 30. Z kolei 80% wszystkich hospitalizacji w województwie podkarpackim z powodu rozpoznanych wchodzących w skład analizowanej podgrupy zostało wykazane przez 14 świadczeniodawców.

Tabela 2.1.11: Lista świadczeniodawców hospitalizujących co najmniej jednego pacjenta

ID	Nazwa	Powiat
09.0001	Kliniczny Szpital Wojewódzki nr 2 im. św. Jadwigi Królowej w Rzeszowie	m. Rzeszów
09.0002	Wojewódzki Szpital im. św. Ojca Pio w Przemyślu	m. Przemyśl
09.0003	Szpital Specjalistyczny w Brzozowie Podkarpacki Ośrodek Onkologiczny im. ks. B. Markiewicza	brzozowski
09.0004	Kliniczny Szpital Wojewódzki nr 1 im. Fryderyka Chopina w Rzeszowie	m. Rzeszów
09.0005	Szpital Powiatowy im. Edmunda Biernackiego w Mielcu	mielecki
09.0006	Szpital Specjalistyczny w Jaśle	jasielski
09.0007	Wojewódzki Szpital im. Zofii z Zamoyskich Tarnowskiej w Tarnobrzegu	m. Tarnobrzeg
09.0008	ZOZ w Dębicy	dębicki
09.0009	Samodzielny Publiczny Zespół Zakładów Opieki Zdrowotnej Powiatowy Szpital Specjalistyczny w Stalowej Woli	stalowowolski

Tabela 2.1.11: Lista świadczeniodawców hospitalizujących co najmniej jednego pacjenta

ID	Nazwa	Powiat
09.0010	Wojewódzki Szpital Podkarpacki im. Jana Pawła II w Krośnie	m. Krosno
09.0011	SP ZOZ w Sanoku	sanocki
09.0012	SP ZOZ w Lubaczowie	lubaczowski
09.0013	SP ZOZ nr 1 w Rzeszowie	m. Rzeszów
09.0014	SP ZOZ w Leżajsku	leżajski
09.0015	Centrum Opieki Medycznej	jarosławski
09.0016	SP ZOZ w Przeworsku	przeworski
09.0017	Centrum Medyczne w Łańcucie	łańcucki
09.0018	SP ZOZ w Lesku	leski
09.0019	Szpital Specjalistyczny Pro - Familia sp. z o.o. s.k.	m. Rzeszów
09.0020	Samodzielny Publiczny Zespół ZOZ w Nisku	nizański
09.0022	Szpital Powiatowy w Nowej Dębie	tarnobrzegi
09.0023	SP ZOZ w Kolbuszowej	kolbuszowski
09.0024	ZOZ w Strzyżowie	strzyżowski
09.0025	Nowe Techniki Medyczne Szpital Specjalistyczny im. Św Rodziny sp. z o.o.	rzeszowski
09.0026	SP ZOZ MSWiA w Rzeszowie	m. Rzeszów
09.0028	Podkarpackie Centrum Chorób Płuc w Rzeszowie	m. Rzeszów
09.0029	SP ZOZ w Ustrzykach Dolnych	bieszczadzki
09.0030	ZOZ w Ropczycach	ropczycko-sędziszowski
09.0033	NZOZ Asklepios B. P. sp. z o.o.	m. Rzeszów
09.0100	Szpital Wojewódzki Olk w Przemyślu	m. Przemyśl

Opracowanie DAiS na podstawie danych NFZ

Największy świadczeniodawca (pod względem liczby hospitalizacji) sprawozdał 7,27 tys. hospitalizacji dla 6,19 tys. pacjentów. Tym samym 24,2% hospitalizacji z całego województwa odnotowano u tego świadczeniodawcy. Tabela 2.1.12 prezentuje szczegółowe informacje dotyczące liczby hospitalizacji i liczby pacjentów hospitalizowanych w ramach poszczególnych świadczeniodawców.

Tabela 2.1.12: Liczba hospitalizacji wykazanych przez świadczeniodawców

ID	Liczba pacjentów [tys.]	Łączna liczba hospitalizacji (w tym tryb jednodniowy) [tys.]	Liczba hospitalizacji trwających 1 dzień (bez trybu jednodniowego) [tys.]	Liczba hospitalizacji jednodniowych [tys.]	Procent hospitalizacji w województwie [%]	Skumulowany procent hospitalizacji w województwie [%]
09.0001	6,19	7,27	2,13	-	24,2	24,2
09.0007	1,54	1,71	0,02	-	5,7	29,9
09.0010	1,48	1,65	0,04	-	5,5	35,4
09.0002	1,46	1,62	0,06	-	5,4	40,8
09.0006	1,37	1,53	0,03	-	5,1	45,9
09.0008	1,32	1,43	0,05	-	4,8	50,6
09.0014	1,16	1,28	0,05	-	4,3	54,9
09.0015	1,16	1,27	0,08	-	4,2	59,1
09.0009	1,10	1,23	0,05	-	4,1	63,2
09.0011	1,01	1,14	0,08	-	3,8	67,0
09.0005	1,04	1,12	0,01	-	3,7	70,8
09.0020	0,89	1,00	0,00	-	3,3	74,1
09.0016	0,88	0,98	0,01	-	3,3	77,4
09.0022	0,82	0,94	-	-	3,1	80,5
09.0013	0,84	0,92	0,00	-	3,1	83,6
09.0003	0,74	0,83	0,00	-	2,8	86,3
09.0018	0,68	0,77	0,01	-	2,6	88,9
09.0017	0,68	0,76	0,02	-	2,5	91,4
09.0012	0,64	0,71	0,01	-	2,4	93,8
09.0029	0,51	0,60	0,01	-	2,0	95,8
09.0019	0,52	0,59	0,07	-	2,0	97,8
09.0023	0,50	0,57	0,01	-	1,9	99,6
09.0004	0,08	0,08	0,00	-	0,3	99,9
09.0025	0,00	0,01	-	-	0,0	99,9

Tabela 2.1.12: Liczba hospitalizacji wykazanych przez świadczeniodawców

ID	Liczba pacjentów [tys.]	Łączna liczba hospitalizacji (w tym tryb jednolodowy) [tys.]	Liczba hospitalizacji trwających 1 dzień (bez trybu jednolodowego) [tys.]	Liczba hospitalizacji jednolodowych [tys.]	Procent hospitalizacji w województwie [%]	Skumulowany procent hospitalizacji w województwie [%]
09.0100	0,01	0,01	-	-	0,0	100,0
09.0030	0,00	0,00	-	-	0,0	100,0
09.0024	0,00	0,00	-	-	0,0	100,0
09.0026	0,00	0,00	-	-	0,0	100,0
09.0033	0,00	0,00	-	-	0,0	100,0
09.0028	0,00	0,00	-	-	0,0	100,0
Woj.	25,48	30,03	2,75	-	100,0	100,0

Opracowanie DAiS na podstawie danych NFZ

Przeprowadzono analizę mającą na celu odpowiedź na pytanie na jakich oddziałach⁷ i w ramach jakich zakresów w 2016 roku hospitalizowani byli pacjenci z analizowaną przyczyną. Największą liczbą hospitalizacji charakteryzowały się oddziały: Oddział pediatryczny oraz Oddział neurologiczny dla dzieci. Hospitalizacje na tych dwóch oddziałach stanowiły łącznie 90,8% hospitalizacji w analizowanej grupie. Natomiast najwięcej hospitalizacji sprawozdano w ramach zakresów: Pediatria - hospitalizacja oraz Neurologia dziecięca - hospitalizacja. Hospitalizacje w ramach tych dwóch zakresów stanowiły łącznie 84,4%.

Wykres 2.1.25: Rozkład hospitalizacji wg oddziałów

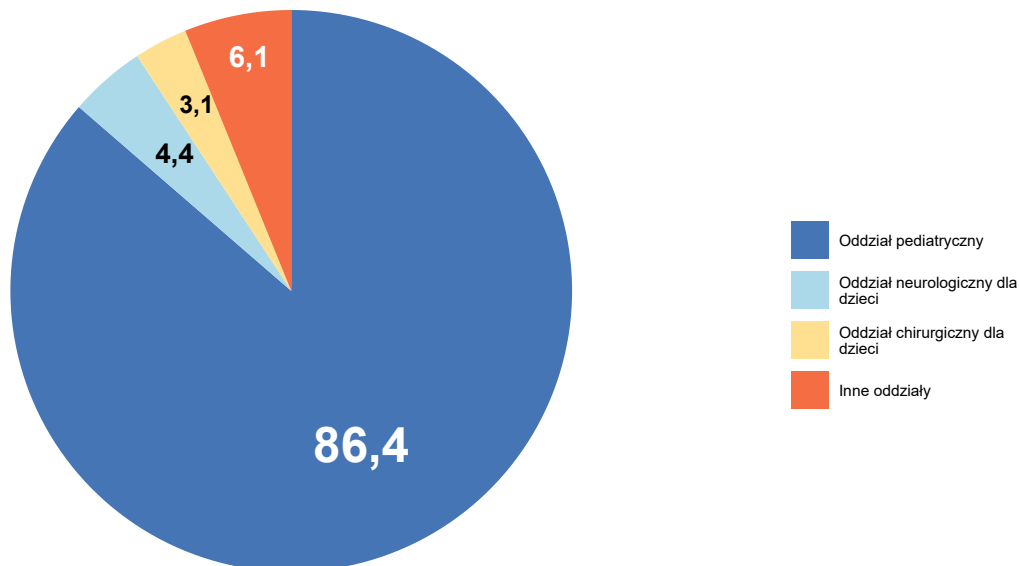

Opracowanie DAiS na podstawie danych NFZ

⁷Przez oddział rozumie się VIII część kodu resortowego, charakteryzującego komórkę organizacyjną przedsiębiorstwa podmiotu leczniczego (Rozporządzenie Ministra Zdrowia z dnia 17 maja 2012 r. w sprawie systemu resortowych kodów identyfikacyjnych oraz szczegółowego sposobu ich nadawania (Dz. U. 2012 poz. 594))

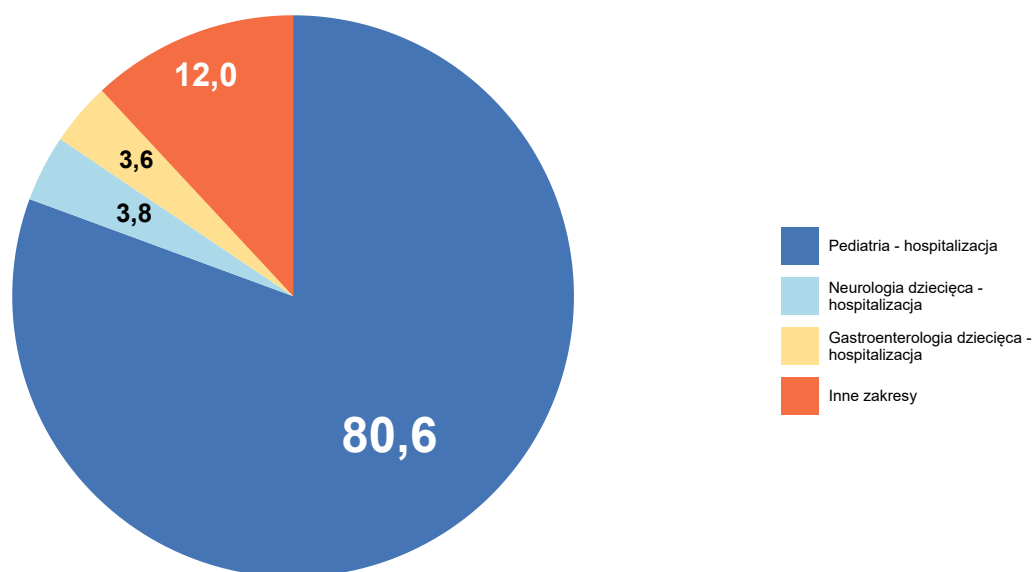
Wykres 2.1.26: Rozkład hospitalizacji wg zakresów

Opracowanie DAiS na podstawie danych NFZ

Szczegółowe dane odnośnie liczby hospitalizacji na poszczególnych oddziałach i w ramach poszczególnych zakresów prezentują Tabela 2.1.13 oraz Tabela 2.1.14. Ze względu na występującą możliwość sprawozdania tej samej hospitalizacji na kilku oddziałach lub zakresach, liczba hospitalizacji w danym szpitalu liczona według zakresów i według oddziałów niekoniecznie jest taka sama.

Tabela 2.1.13: Liczba hospitalizacji wykazanych przez świadczeniodawców wg oddziałów

ID	Oddział pediatryczny [tys.]	Oddział neurologiczny dla dzieci [tys.]	Oddział chirurgiczny dla dzieci [tys.]	Oddział obserwacyjno-zakaźny [tys.]	Oddział onkologii i hematologii dziecięcej [tys.]	Inne oddziały [tys.]	Suma [tys.]
09.0001	4,92	1,32	0,38	-	0,51	0,14	7,27
09.0007	1,38	-	0,28	-	-	0,06	1,71
09.0010	1,56	-	-	-	-	0,08	1,65
09.0002	1,24	-	0,27	0,06	-	0,06	1,63
09.0006	1,13	-	-	0,31	-	0,09	1,53
09.0008	1,43	-	-	0,00	-	0,00	1,43
09.0014	1,27	-	-	-	-	0,01	1,28
09.0015	1,23	-	-	0,00	-	0,04	1,27
09.0009	1,21	-	-	-	-	0,02	1,23
09.0011	0,98	-	-	0,12	-	0,04	1,14
09.0005	1,03	-	-	0,07	-	0,02	1,12
09.0020	1,00	-	-	-	-	0,00	1,00
09.0016	0,97	-	-	-	-	0,01	0,98
09.0022	0,94	-	-	-	-	-	0,94
09.0013	0,92	-	-	-	-	0,00	0,92
09.0003	0,82	-	-	-	-	0,00	0,83
09.0018	0,76	-	-	-	-	0,01	0,77

Tabela 2.1.13: Liczba hospitalizacji wykazanych przez świadczeniodawców wg oddziałów

ID	Oddział pediatriczny [tys.]	Oddział neurologiczny dla dzieci [tys.]	Oddział chirurgiczny dla dzieci [tys.]	Oddział obserwacyjno-zakaźny [tys.]	Oddział onkologii i hematologii dziecięcej [tys.]	Inne oddziały [tys.]	Suma [tys.]
09.0017	0,69	-	-	0,06	-	0,00	0,76
09.0012	0,70	-	-	-	-	0,01	0,71
09.0029	0,60	-	-	-	-	0,01	0,60
09.0019	0,59	-	-	-	-	0,00	0,59
09.0023	0,56	-	-	-	-	0,00	0,57
09.0004	-	-	-	-	-	0,08	0,08
09.0025	-	-	-	-	-	0,01	0,01
09.0100	-	-	-	-	-	0,01	0,01
09.0030	-	-	-	-	-	0,00	0,00
09.0024	-	-	-	-	-	0,00	0,00
09.0026	-	-	-	-	-	0,00	0,00
09.0033	-	-	-	-	-	0,00	0,00
09.0028	-	-	-	-	-	0,00	0,00
Woj.	25,94	1,32	0,93	0,63	0,51	0,71	30,04

Opracowanie DAiS na podstawie danych NFZ

Tabela 2.1.14: Liczba hospitalizacji wykazanych przez świadczeniodawców wg zakresów

ID	Pediatria - hospitalizacja [tys.]	Neurologia dziecięca - hospitalizacja [tys.]	Gastroenterologia dziecięca - hospitalizacja [tys.]	Chirurgia dziecięca - hospitalizacja [tys.]	Endokrynologia dziecięca - hospitalizacja [tys.]	Inne zakresy [tys.]	Suma [tys.]
09.0001	3,20	1,15	1,09	0,33	0,81	0,70	7,27
09.0007	1,38	-	-	0,28	-	0,06	1,71
09.0010	1,56	-	-	-	-	0,08	1,65
09.0002	1,24	-	-	0,27	-	0,12	1,63
09.0006	1,13	-	-	-	-	0,40	1,53
09.0008	1,43	-	-	-	-	0,00	1,43
09.0014	1,27	-	-	-	-	0,01	1,28
09.0015	1,23	-	-	-	-	0,04	1,27
09.0009	1,21	-	-	-	-	0,02	1,23
09.0011	0,98	-	-	-	-	0,16	1,14
09.0005	1,03	-	-	-	-	0,09	1,12
09.0020	1,00	-	-	-	-	0,00	1,00
09.0016	0,97	-	-	-	-	0,01	0,98
09.0022	0,94	-	-	-	-	-	0,94
09.0013	0,92	-	-	-	-	0,00	0,92
09.0003	0,82	-	-	-	-	0,00	0,83
09.0018	0,76	-	-	-	-	0,01	0,77
09.0017	0,69	-	-	-	-	0,07	0,76
09.0012	0,70	-	-	-	-	0,01	0,71
09.0029	0,60	-	-	-	-	0,01	0,60
09.0019	0,59	-	-	-	-	0,00	0,59
09.0023	0,56	-	-	-	-	0,00	0,57
09.0004	-	-	-	-	-	0,08	0,08
09.0025	-	-	-	-	-	0,01	0,01
09.0100	-	-	-	-	-	0,01	0,01
09.0030	-	-	-	-	-	0,00	0,00

Tabela 2.1.14: Liczba hospitalizacji wykazanych przez świadczeniodawców wg zakresów

ID	Pediatrica - hospitalizacja [tys.]	Neurologia dziecięca - hospitalizacja [tys.]	Gastroenterologia dziecięca - hospitalizacja [tys.]	Chirurgia dziecięca - hospitalizacja [tys.]	Endokrynologia dziecięca - hospitalizacja [tys.]	Inne zakresy [tys.]	Suma [tys.]
09.0024	-	-	-	-	-	0,00	0,00
09.0026	-	-	-	-	-	0,00	0,00
09.0033	-	-	-	-	-	0,00	0,00
09.0028	-	-	-	-	-	0,00	0,00
Woj.	24,21	1,15	1,09	0,87	0,81	1,90	30,04

Opracowanie DAiS na podstawie danych NFZ

Tabela 2.1.15: Wykaz ICD-10 uwzględnionych w grupie pediatrica ogólna

Podgrupa	ICD10
choroby układu pokarmowego	A02.0, A03.0, A03.2, A04.0, A04.1, A04.2, A04.3, A04.4, A04.5, A04.6, A04.7, A04.8, A04.9, A05.0, A05.8, A05.9, A07.1, A07.8, A07.9, A08, A08.0, A08.1, A08.2, A08.3, A08.4, A08.5, A09, A69.0, B00.2, B08.4, B25.1, B37.0, B68.9, B71.0, B71.8, B71.9, B77.0, B77.8, B77.9, B78.0, B79, B80, B81.8, B82.0, B82.9, B83.0, B83.8, B83.9, E73.8, E73.9, E80.4, E80.6, E80.7, K00.7, K02, K02.9, K04.7, K05.0, K05.2, K11.2, K12.0, K12.1, K21, K21.0, K21.9, K29.0, K29.1, K29.3, K29.7, K29.8, K29.9, K30, K31.8, K31.9, K52.8, K52.9, K59.0, K59.1, K59.8, K59.9, K62.5, K76.8, K76.9, K80.0, K80.1, K80.2, K80.4, K83.0, K85, K90.0, K90.4, K90.8, K92.0, K92.1, K92.2, R10.1, R10.3, R10.4, R11, R13, R14, R15, R16.0, R16.1, R16.2, R17, R19.2, R19.5, R19.8, Z43.1, Z43.2
zakaźne	A02.1, A02.2, A02.8, A02.9, A03.9, A28.1, A28.2, A32.7, A39.0, A39.2, A39.4, A39.8, A39.9, A40.0, A40.1, A40.3, A40.8, A40.9, A41, A41.0, A41.1, A41.2, A41.3, A41.5, A41.8, A41.9, A48.8, A49.0, A49.1, A49.2, A49.3, A49.8, A49.9, A50.2, A50.9, A69.2, A74.8, A74.9, A85, A85.8, A86, A87, A87.2, A87.9, A88.0, A88.1, A89, B00.4, B00.8, B00.9, B25.8, B25.9, B26.9, B30.9, B33, B33.8, B34, B34.0, B34.1, B34.3, B34.8, B34.9, B58.2, B58.8, B58.9, B59, B85.2, B86, B88.9, B89, B96.0, G00.0, G00.1, G00.2, G00.8, G00.9, G03, G03.0, G03.8, G03.9, G04.2, G04.8, G04.9, I88.0, I88.8, I88.9, L04.0, L04.1, L04.2, L04.3, L04.8, L04.9, L08, R29.1, T80.2, T88.0
choroby układu oddechowego	A37.0, A37.1, A37.9, A38, B08.5, B25.0, B27, B27.0, B27.1, B27.8, B27.9, H65.0, H65.1, H65.9, H66.0, H66.9, H70.0, J00, J01.0, J01.1, J01.2, J01.4, J01.8, J01.9, J02, J02.0, J02.8, J02.9, J03.0, J03.8, J03.9, J04, J04.0, J04.1, J04.2, J05.0, J05.1, J06, J06.0, J06.8, J06.9, J10.0, J10.1, J10.8, J11.0, J11.1, J12.0, J12.1, J12.2, J12.8, J12.9, J13, J14, J15.0, J15.1, J15.2, J15.3, J15.4, J15.5, J15.6, J15.7, J15.8, J15.9, J16.0, J16.8, J17.2, J18, J18.0, J18.1, J18.2, J18.8, J18.9, J20.0, J20.1, J20.2, J20.3, J20.4, J20.5, J20.6, J20.8, J20.9, J21.0, J21.8, J21.9, J22, J34.0, J36, J40, J41.0, J41.1, J41.8, J42, J69.0, J69.8, J93.1, J93.8, J93.9, J96.0, J98.8, J98.9, R04.0, R04.2, R04.8, R04.9, R05, R06, R06.0, R06.1, R06.3, R06.4, R06.8, R09.1, R09.2, R49.0, R49.1, Z43.0
choroby skóry i tkanki podskórnej	A46, B00.0, B00.1, B06.9, B07, B08.2, B08.3, B08.8, B09, H60.8, L00, L01.0, L01.1, L08.0, L08.8, L08.9, L21.0, L21.1, L21.8, L21.9, L22, L30.3, L30.4, L51.0, L51.1, L51.2, L51.8, L51.9, L52, L53.0, L53.1, L53.3, L53.8, L53.9, R02, R22, R22.0, R22.1, R22.2, R22.3, R22.4, R22.6, R23.8, R60.1, R60.9, T79.3
choroby krwi i układu immunologicznego	A68.9, D50, D50.0, D50.1, D50.8, D50.9, D51.8, D51.9, D52.9, D53.0, D53.8, D53.9, D55.0, D55.8, D55.9, D56.0, D56.1, D56.9, D58.0, D59.0, D59.3, D59.4, D59.9, D60.9, D62, D64.8, D64.9, D69, D69.3, D69.6, D69.9, D70, D72.1, D72.8, D72.9, D74.0, D74.9, D75.9, D80.2, D80.3, D80.4, D80.7, D84.9, R23.3, R59.0
alergie	D69.0, J30.0, J30.1, J30.2, J30.3, J30.4, J46, K52.2, L20.8, L20.9, L27.0, L27.1, L27.2, L50.0, L50.1, L50.5, L50.6, L50.8, L50.9, R21, R60.0, T78.0, T78.1, T78.2, T78.3, T78.4, T80.6, T88.6
zaburzenia homeostazy	E03.1, E03.9, E04.1, E06.3, E06.9, E07.9, E16.1, E16.2, E67.3, E86, E87.1, E87.2, E87.4, E87.5, E87.6, E87.8, R29.0, R57.1, R61.0, R61.9, R63.1, R63.2

Tabela 2.1.15: Wykaz ICD-10 uwzględnionych w grupie pediatria ogólna

Podgrupa	ICD10
zewnętrzne przyczyny zachorowania	E16.0, T09.0, T11.8, T11.9, T13.8, T13.9, T14.0, T14.9, T15, T16, T17, T17.1, T17.2, T17.5, T17.9, T18, T18.0, T18.1, T18.2, T18.3, T18.4, T18.8, T18.9, T36.0, T36.1, T36.3, T36.4, T36.7, T36.8, T36.9, T37.0, T37.1, T37.4, T37.5, T37.8, T37.9, T38.0, T38.1, T38.2, T38.3, T38.4, T38.5, T38.7, T38.8, T38.9, T39, T39.0, T39.1, T39.2, T39.3, T39.4, T39.8, T39.9, T40.0, T40.1, T40.2, T40.3, T40.4, T40.5, T40.6, T40.7, T40.8, T40.9, T41.1, T41.3, T42, T42.0, T42.1, T42.2, T42.3, T42.4, T42.5, T42.6, T42.7, T42.8, T43.0, T43.1, T43.2, T43.3, T43.4, T43.5, T43.6, T43.8, T43.9, T44, T44.0, T44.1, T44.2, T44.3, T44.4, T44.5, T44.6, T44.7, T44.8, T44.9, T45, T45.0, T45.1, T45.2, T45.3, T45.4, T45.5, T45.7, T45.8, T45.9, T46, T46.0, T46.1, T46.2, T46.3, T46.4, T46.5, T46.6, T46.7, T46.8, T46.9, T47.0, T47.1, T47.2, T47.3, T47.4, T47.5, T47.6, T47.8, T47.9, T48.0, T48.1, T48.2, T48.3, T48.4, T48.5, T48.6, T48.7, T49.0, T49.1, T49.2, T49.3, T49.4, T49.5, T49.6, T49.7, T49.8, T49.9, T50.0, T50.1, T50.2, T50.3, T50.4, T50.5, T50.7, T50.8, T50.9, T51, T51.0, T51.1, T51.2, T51.3, T51.8, T51.9, T52.0, T52.1, T52.3, T52.4, T52.8, T52.9, T53.0, T53.2, T53.7, T53.9, T54, T54.0, T54.1, T54.2, T54.3, T54.9, T55, T56.0, T56.1, T56.3, T56.4, T56.5, T56.8, T56.9, T57.1, T57.8, T57.9, T58, T59, T59.0, T59.3, T59.4, T59.6, T59.7, T59.8, T59.9, T60.0, T60.1, T60.2, T60.3, T60.4, T60.8, T60.9, T62.0, T62.1, T62.2, T62.8, T62.9, T63.0, T63.1, T63.3, T63.4, T63.8, T63.9, T64, T65.0, T65.1, T65.2, T65.3, T65.5, T65.6, T65.8, T65.9, T66, T67.0, T67.1, T67.3, T67.4, T67.5, T67.7, T67.9, T68, T69, T69.9, T73.3, T74.0, T74.1, T74.2, T74.8, T75.0, T75.1, T75.4, T75.8, T78.8, T78.9, T80, T80.8, T80.9, T81, T88.1, T88.7, T96, T97, W57.0, W57.2, W57.4, W57.7, W57.8, W57.9, W69.8, W79.0, W80.0, W85.0, W86, W86.0, W86.8, W86.9, W87, W87.0, W87.3, W87.9, W99.0, X08, X23, X23.0, X23.9, X40.0, X41, X44.0, X47.0, X49.0, X49.9, X58, X58.0, X59.0, X60, X60.0, X61.0, X62, X64, X64.0, X64.9, X69.9, Y12, Y26.0, Y58, Y58.6, Y84.4, Y88.0
zaburzenia rozwoju fizycznego i odżywiania	E44.0, E44.1, E55.9, E61.1, E61.2, E66.0, E66.1, E66.8, E66.9, K90.9, R62.0, R62.8, R62.9, R63.0, R63.3, R63.4, R63.5, R63.8, R64
choroby układu nerwowego	F41.9, F44.1, F44.4, F44.5, F44.6, F44.7, F44.8, F44.9, F45.0, F91.8, F91.9, F93.9, F95.9, F98.0, F98.1, F98.2, F98.9, G40, G40.9, G41.0, G41.1, G41.2, G41.8, G41.9, G43.0, G43.1, G43.2, G43.9, G44.2, G44.8, G51.0, G96.8, G96.9, G98, H81.1, H81.4, R20.0, R20.2, R20.3, R20.8, R25.1, R25.3, R26.8, R29, R29.2, R29.8, R42, R42.1, R47.0, R47.8, R51, R56, R56.0, R56.8
choroby układu sercowo-naczyniowego	I10, I15.9, I40.9, I45.8, I46.0, I47.2, I47.9, I49.8, I49.9, I51.4, I95.1, I95.9, M30.3, R00, R00.0, R00.1, R00.2, R00.8, R01.0, R01.1, R01.2, R03.0, R07.4, R09, R23.0
choroby układu kostno-mięśniowo-stawowego	M02.8, M02.9, M08.8, M08.9, M13.0, M13.1, M13.8, M13.9, M25.4, M25.5, M25.8, M35.8, M35.9, M40.0, M43.6, M54.2, M54.5, M54.6, M54.8, M54.9, M60.0, M60.8, M60.9, M79.6, R29.4
choroby układu moczowo-płciowego	N00.8, N00.9, N04, N04.9, N05, N06.5, N06.7, N10, N20.0, N20.1, N20.2, N20.9, N21.0, N21.1, N21.9, N23, N30.0, N30.9, N39.0, N39.8, N39.9, N76.0, N76.2, N94.6, R30.0, R30.1, R30.9, R31, R32, R33, R34, R35, R39.1, R39.2, R39.8
inne	R07, R07.0, R07.1, R07.2, R07.3, R09.8, R10, R10.0, R10.2, R18, R19.0, R40, R40.0, R40.2, R41.0, R41.8, R44.1, R44.8, R45.1, R46.8, R48.8, R50.0, R50.1, R50.9, R52, R52.0, R52.2, R52.9, R53, R55, R57.9, R58, R59, R59.1, R59.9, R68, R68.0, R68.1, R68.8, R69, R70.0, R71, R72, R73.0, R73.9, R74, R74.0, R76.0, R76.8, R76.9, R77.0, R77.9, R78.8, R78.9, R79.0, R79.8, R79.9, R80, R81, R82.0, R82.4, R82.7, R82.8, R83.8, R84.8, R85.0, R86.1, R89.1, R89.5, R90.0, R90.8, R91, R93.0, R93.1, R93.2, R93.4, R93.5, R93.8, R94.0, R94.1, R94.4, R94.5, R95, R96.0, Z00, Z00.0, Z00.2, Z00.8, Z01.7, Z01.8, Z02.8, Z02.9, Z03, Z03.0, Z03.1, Z03.2, Z03.3, Z03.5, Z03.6, Z03.8, Z03.9, Z04, Z04.3, Z04.4, Z04.8, Z04.9, Z08.0, Z09.0, Z09.8, Z20.0, Z20.1, Z20.6, Z20.8, Z24.2, Z26.8, Z27, Z27.1, Z29.2, Z59.7, Z59.8, Z60, Z60.1, Z60.8, Z60.9, Z61.4, Z61.8, Z62.0, Z63.7, Z63.8, Z63.9, Z65.3, Z65.8, Z74, Z74.8, Z74.9, Z76, Z76.2, Z76.3, Z76.5, Z76.8, Z76.9, Z86.6, Z86.7, Z87.0, Z87.4, Z87.8, Z91.5, Z92.8

Opracowanie DAiS na podstawie danych z NFZ i GUS

Wykres 2.1.27: Liczba hospitalizacji według podgrup [%]

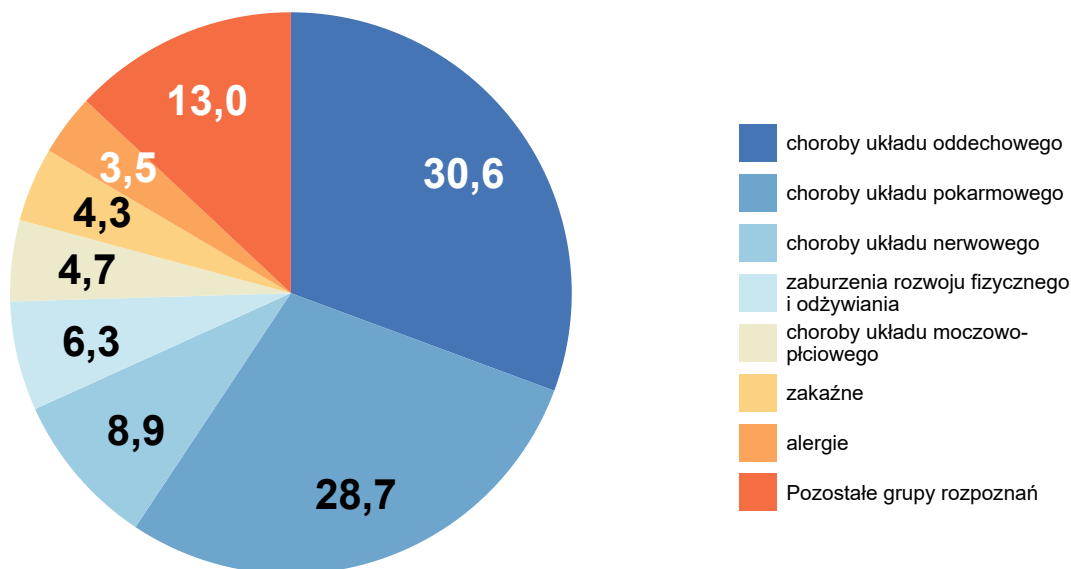

Opracowanie DAiS na podstawie danych NFZ

Tabela 2.1.16: Statystyki według podgrup pediatrii ogólnej w województwie podkarpackim

Podgrupa	Liczba hospitalizacji [tys.]	Liczba pacjentów [tys.]	Średnia czasu pobytu [dni]
zaburzenia homeostazy	0,18	0,17	2,5
choroby skóry i tkanki podskórnej	0,38	0,37	3,7
choroby układu sercowo-naczyniowego	0,56	0,54	3,5
choroby układu kostno-mięśniowo-stawowego	0,61	0,54	3,8
choroby krwi i układu immunologicznego	0,64	0,44	2,2
zewnętrzne przyczyny zachorowania	0,76	0,74	1,8
inne	0,78	0,76	2,5
alergie	1,06	1,02	2,8
zakaźne	1,28	1,24	5,7
choroby układu moczowo-płciowego	1,40	1,21	4,5
zaburzenia rozwoju fizycznego i odżywiania	1,89	1,78	1,7
choroby układu nerwowego	2,67	2,36	4,0
choroby układu pokarmowego	8,62	8,05	3,0
choroby układu oddechowego	9,21	8,44	5,3
Woj.	30,03	25,48	3,9

Opracowanie DAiS na podstawie danych NFZ.

W Tabeli 2.1.17 zostały zaprezentowane dane dotyczące struktury demograficznej pacjentów podczas poszczególnych hospitalizacji - średni wiek, udział pacjentów w różnych grupach wiekowych i struktura płci.

Tabela 2.1.17: Struktura demograficzna pacjentów

ID	Średni wiek [lata]	Hospitalizacje pacjentów w wieku			Hospitalizacje dziewcząt [%]
		0-5 [%]	6-10 [%]	11-17 [%]	
09.0001	7,1	46,4	23,0	30,6	47,6
09.0002	8,4	37,8	20,7	41,5	53,8
09.0003	5,0	67,1	14,4	18,5	47,9
09.0004	8,1	43,5	17,6	38,8	42,4

Tabela 2.1.17: Struktura demograficzna pacjentów

ID	Średni wiek [lata]	Hospitalizacje pacjentów w wieku			Hospitalizacje dziewcząt [%]
		0-5 [%]	6-10 [%]	11-17 [%]	
09.0005	6,0	57,7	15,8	26,5	47,5
09.0006	6,2	55,7	21,0	23,3	46,9
09.0007	7,0	48,3	21,7	30,0	47,4
09.0008	5,4	62,5	16,6	20,9	46,7
09.0009	6,9	50,8	20,0	29,2	50,0
09.0010	6,3	54,9	21,4	23,6	49,4
09.0011	5,2	62,2	18,6	19,3	45,9
09.0012	5,9	58,8	17,0	24,2	49,2
09.0013	3,4	80,8	10,9	8,3	44,2
09.0014	5,0	64,3	17,7	18,0	48,6
09.0015	6,1	55,6	20,9	23,6	48,7
09.0016	6,0	57,4	18,7	23,9	50,4
09.0017	4,7	69,5	14,9	15,6	48,0
09.0018	5,7	58,3	20,6	21,1	45,4
09.0019	2,5	87,1	7,3	5,6	50,9
09.0020	5,3	64,1	16,7	19,2	49,1
09.0022	5,2	63,0	20,6	16,4	50,2
09.0023	5,0	65,7	16,8	17,5	48,1
09.0024	17,0	-	-	100,0	100,0
09.0025	16,7	-	-	100,0	33,3
09.0026	17,0	-	-	100,0	50,0
09.0028	16,0	-	-	100,0	100,0
09.0029	7,3	45,7	23,6	30,7	53,0
09.0030	16,5	-	-	100,0	75,0
09.0033	8,0	-	100,0	-	100,0
09.0100	13,5	-	16,7	83,3	50,0
Woj.	6,2	55,5	19,5	25,0	48,4

Opracowanie DAiS na podstawie danych NFZ

Statystyki dotyczące miejsca zamieszkania hospitalizowanych pacjentów w odniesieniu do miejsca realizacji świadczeń prezentuje Tabela 2.1.18. W niniejszej analizie miasto na prawach powiatu i przylegający do niego powiat traktowane są jako jeden powiat, np. powiat m. Wrocław i powiat wrocławski.

Tabela 2.1.18: Struktura geograficzna pacjentów

ID	Hospitalizacje pacjentów			Średnia odległość pacjenta do szpitala	Odległość jaką przejechało 50% pacjentów	Udział pacjentów ze wsi [%]
	spoza województwa [%]	spoza powiatu, z tego samego województwa [%]	spoza powiatu, z tego samego województwa [%]			
09.0001	3,0	53,8	43,2	28,6	21,5	49,8
09.0002	1,8	14,2	84,1	16,6	8,2	55,9
09.0003	1,7	15,5	82,8	11,5	7,2	78,8
09.0004	3,5	57,6	38,8	28,7	26,7	58,8
09.0005	2,8	4,5	92,8	10,9	0,0	37,8
09.0006	9,2	8,9	81,8	11,4	1,8	55,4
09.0007	24,2	11,9	63,9	16,8	12,2	46,5
09.0008	2,4	14,3	83,2	9,3	4,1	50,7
09.0009	4,5	15,3	80,1	12,5	0,0	38,2
09.0010	2,7	14,2	83,1	14,3	8,4	60,0
09.0011	2,3	10,6	87,1	15,2	4,0	54,4
09.0012	15,9	3,7	80,5	22,4	11,6	63,4
09.0013	1,8	18,2	80,0	14,2	9,1	39,0
09.0014	11,4	18,3	70,3	13,6	10,7	66,3
09.0015	1,6	10,5	87,9	12,6	1,4	52,3
09.0016	1,6	7,8	90,6	11,6	6,5	62,4
09.0017	1,2	12,0	86,8	10,5	6,3	65,8
09.0018	3,8	36,0	60,3	21,9	10,6	63,4
09.0019	2,7	23,9	73,3	15,8	0,0	29,2
09.0020	3,3	18,4	78,3	15,3	11,3	53,6
09.0022	4,8	50,2	45,1	17,4	13,5	54,7

Tabela 2.1.18: Struktura geograficzna pacjentów

ID	Hospitalizacje pacjentów			Średnia odległość pacjenta do szpitala	Odległość jaką przejechało 50% pacjentów	Udział pacjentów ze wsi [%]
	spoza województwa [%]	spoza powiatu, z tego samego województwa [%]	spoza powiatu, z tego samego województwa [%]			
09.0023	1,9	7,6	90,4	11,8	9,3	74,5
09.0024	-	-	100,0	15,2	15,2	100,0
09.0025	-	50,0	50,0	49,2	35,3	50,0
09.0026	-	-	100,0	-	0,0	-
09.0028	-	100,0	-	21,5	21,5	100,0
09.0029	7,3	6,1	86,5	31,8	0,0	51,5
09.0030	-	50,0	50,0	13,5	16,5	25,0
09.0033	-	100,0	-	49,9	49,9	50,0
09.0100	-	16,7	83,3	18,6	27,2	50,0
Woj.	5,0	24,5	70,5	18,0	9,7	53,3

Opracowanie DAiS na podstawie danych NFZ

W województwie podkarpackim odsetek pacjentów przyjętych w czasie⁸, w którym w Polsce przyjęto połowę z nich wyniósł 62.54%. W Polsce odsetek pacjentów przyjętych w trybie nagłym z rozpoznaniem wchodzącym w skład analizowanej grupy rozpoznań wyniósł 65.19%, podczas gdy wartość ta dla województwa wyniosła 57.98%. Liczba świadczeniodawców, dla których odnotowano wyższy niż w Polsce odsetek przyjęć w trybie nagłym wyniosła 16 (53.33%).

Informacje o wartości statystyki opisującej czas oczekiwania na przyjęcie do szpitala oraz strukturę trybów nagłych i planowych dla poszczególnych szpitali w województwie prezentuje Tabela 2.1.19. Przy interpretacji wskaźnika „Udział przyjętych do czasu wyznaczonego przez medianę PL” należy zwrócić uwagę na „Udział trybów nagłych” (nie należy wyciągać wniosków na podstawie pierwszego z tych wskaźników, w przypadku zaobserwowania niskich wartości dla drugiego z nich).

Tabela 2.1.19: Statystyki dotyczące trybów przyjęć i czasu oczekiwania

ID	Udział trybów nagłych [%]	Udział trybów planowych [%]	Udział inny tryb [%]	Udział hospitalizacji planowych, dla których obliczono czas oczekiwania [%]	Udział hospitalizacji planowych, gdzie czas oczekiwania wyniósł 0 dni [%]	Mediana czasu oczekiwania [dni]	Udział przyjętych do czasu wyznaczonego przez medianę w PL [%]
09.0016	86,9	13,1	-	100,0	45,6	1	13,1
09.0010	90,6	9,3	0,1	100,0	4,3	12	4,2
09.0012	85,8	14,2	-	100,0	47,9	1	13,9
09.0020	9,3	90,7	-	100,0	86,8	0	90,4
09.0005	99,2	0,8	-	100,0	12,5	8	0,5
09.0001	42,3	57,7	-	100,0	0,6	47	6,0
09.0006	91,9	8,1	-	100,0	4,0	13	2,9
09.0017	83,5	16,5	-	100,0	90,4	0	16,0
09.0019	77,2	22,8	-	100,0	19,7	8	11,8
09.0007	92,6	7,3	0,1	100,0	44,4	1	5,7
09.0009	2,3	97,7	-	100,0	80,4	0	91,8
09.0018	44,0	56,0	-	100,0	69,5	0	49,7
09.0015	98,1	1,9	-	100,0	66,7	0	1,9
09.0004	32,4	67,6	-	100,0	31,2	1	54,9
09.0023	83,2	16,8	-	100,0	84,4	0	16,6
09.0002	9,4	90,6	-	100,0	65,0	0	82,9
09.0022	87,9	12,1	-	100,0	43,4	1	11,5
09.0003	52,4	47,3	0,3	100,0	59,9	0	43,1
09.0100	-	100,0	-	100,0	50,0	0	83,3
09.0011	68,1	31,9	-	100,0	48,8	1	25,2
09.0013	98,4	1,6	-	100,0	60,0	0	1,5
09.0008	4,4	95,6	-	100,0	91,8	0	94,9
09.0029	20,9	79,1	-	100,0	87,3	0	77,1
09.0024	-	100,0	-	100,0	-	19	-
09.0025	50,0	50,0	-	100,0	66,7	0	33,3

⁸Czas oczekiwania liczony jest metodą RTT (ang. Referral To Treatment) wyłącznie dla przyjęć planowych na leczenie szpitalne na podstawie skierowań

Tabela 2.1.19: Statystyki dotyczące trybów przyjęć i czasu oczekiwania

ID	Udział trybów nagłych [%]	Udział trybów planowych [%]	Udział inny tryb [%]	Udział hospitalizacji planowych, dla których obliczono czas oczekiwania [%]	Udział hospitalizacji planowych, gdzie czas oczekiwania wyniósł 0 dni [%]	Mediana czasu oczekiwania [dni]	Udział przyjętych do czasu wyznaczonego przez medianę w PL [%]
09.0030	100,0	-	-	-	-	-	-
09.0014	43,1	56,9	-	100,0	68,7	0	53,9
09.0033	100,0	-	-	-	-	-	-
09.0026	50,0	50,0	-	100,0	-	67	-
09.0028	100,0	-	-	-	-	-	-
Woj.	58,0	42,0	0,0	100,0	46,8	0	62,5

Opracowanie DAiS na podstawie danych z NFZ

W tabeli 2.1.20 przeanalizowano strukturę świadczeń JGP w podziale na zabiegowe i zachowawcze⁹. Przedmiotowa analiza została wykonana tylko dla pacjentów poniżej 18 r.ż.). Jako świadczenia zabiegowe specjalistyczne u dzieci zakwalifikowano te świadczenia zabiegowe, których nie można rozliczyć na chirurgii ogólnej dla dzieci. Jako świadczenia zachowawcze specjalistyczne u dzieci zakwalifikowano te świadczenia zachowawcze, których nie można rozliczyć na pediatrii.

Tabela 2.1.20: Struktura świadczeń JGP

ID	Liczba hospitalizacji [tys.]	Świadczenia nieJGP [%]	Świadczenia zabiegowe [%]	Świadczenia zabiegowe specjalistyczne u dzieci [%]	Świadczenia zachowawcze [%]	Świadczenia zachowawcze specjalistyczne u dzieci [%]
09.0001	7,27	0,52	1,85	36,57	98,15	2,03
09.0002	1,62	0,98	1,93	93,55	98,07	0,70
09.0003	0,83	0,48	0,24	50,00	99,76	-
09.0004	0,08	1,18	41,67	97,14	58,33	20,41
09.0005	1,12	0,53	0,36	100,00	99,64	1,26
09.0006	1,53	0,66	1,12	94,12	98,88	1,07
09.0007	1,71	0,18	1,23	100,00	98,77	0,12
09.0008	1,43	1,19	-	-	100,00	0,07
09.0009	1,23	1,94	0,33	100,00	99,67	0,17
09.0010	1,65	0,91	1,84	83,33	98,16	0,19
09.0011	1,14	10,95	1,87	100,00	98,13	1,20
09.0012	0,71	0,98	-	-	100,00	-
09.0013	0,92	0,11	-	-	100,00	-
09.0014	1,28	0,31	-	-	100,00	0,16
09.0015	1,27	1,10	0,08	-	99,92	0,80
09.0016	0,98	-	0,20	100,00	99,80	-
09.0017	0,76	1,85	-	-	100,00	1,75
09.0018	0,77	0,13	-	-	100,00	0,13
09.0019	0,59	0,34	-	-	100,00	0,34
09.0020	1,00	0,10	-	-	100,00	-
09.0022	0,94	-	-	-	100,00	-
09.0023	0,57	1,77	-	-	100,00	-
09.0024	0,00	50,00	-	-	100,00	-
09.0025	0,01	16,67	40,00	100,00	60,00	66,67
09.0026	0,00	-	-	-	100,00	50,00
09.0028	0,00	-	-	-	100,00	-
09.0029	0,60	0,17	-	-	100,00	-
09.0030	0,00	-	-	-	100,00	-
09.0033	0,00	50,00	-	-	100,00	-
09.0100	0,01	-	-	-	100,00	16,67
Woj.	30,03	1,06	1,02	68,21	98,98	0,84

Opracowanie DAiS na podstawie danych NFZ

Poniżej przedstawiono dodatkowo strukturę hospitalizacji JGP zabiegowych. Przedmiotowa analiza została

⁹Świadczenia zabiegowe oznaczone są symbolem '*' w załączniku 1a do zarządzenia w sprawie określenia warunków zawierania i realizacji umów w rodzaju: leczenie szpitalne

wykonana tylko dla pacjentów poniżej 18 r.ż.

Tabela 2.1.21: Struktura świadczeń zabiegowych JGP

ID	świadczenia zabiegowe [%]	w tym:				
		kompleksowe [%]	duże [%]	średnie [%]	małe [%]	diagnostyczne [%]
09.0001	1,85	0,75	14,18	26,12	3,73	53,73
09.0002	1,93	-	3,23	16,13	70,97	6,45
09.0003	0,24	-	-	50,00	-	50,00
09.0004	41,67	-	5,71	17,14	71,43	5,71
09.0005	0,36	-	25,00	-	75,00	-
09.0006	1,12	-	-	29,41	64,71	5,88
09.0007	1,23	-	14,29	42,86	42,86	-
09.0009	0,33	-	-	50,00	25,00	25,00
09.0010	1,84	-	3,33	33,33	46,67	16,67
09.0011	1,87	-	5,26	5,26	84,21	5,26
09.0015	0,08	-	-	-	-	100,00
09.0016	0,20	-	-	100,00	-	-
09.0025	40,00	50,00	50,00	-	-	-
Woj.	1,02	0,66	9,60	25,17	35,10	28,48

Opracowanie DAiS na podstawie danych NFZ

W tabeli 2.1.22 przeanalizowano najczęściej sprawozdane Jednorodne Grupy Pacjentów w ramach hospitalizacji z rozpoznaniem wchodzącymi w skład analizowanej podgrupy. Pełne nazwy znajdują się w tabeli 2.1.23.

Tabela 2.1.22: Udział hospitalizacji w szpitalach wg najczęściej sprawozdanych produktów

ID	Liczba hospitalizacji [tys.]	P22 [%]	P04 [%]	P06 [%]	P03 [%]	P12 [%]	Pozostałe produkty [%]
09.0001	7,3	3,4	7,5	3,2	3,3	5,8	76,7
09.0002	1,6	18,7	10,4	5,8	4,7	3,9	56,6
09.0003	0,8	19,4	12,3	7,9	8,5	9,6	42,4
09.0004	0,1	-	-	-	-	-	100,0
09.0005	1,1	11,8	24,0	11,8	6,6	8,7	37,0
09.0006	1,5	19,1	14,6	23,7	0,4	4,5	37,9
09.0007	1,7	20,3	17,2	3,5	9,7	7,0	42,3
09.0008	1,4	23,1	9,5	11,7	7,7	8,5	39,6
09.0009	1,2	22,6	12,0	1,6	7,1	9,8	46,8
09.0010	1,6	16,6	8,0	7,9	12,4	4,4	50,8
09.0011	1,1	8,7	5,5	4,0	4,3	3,0	74,5
09.0012	0,7	21,5	11,3	6,8	12,9	9,7	38,0
09.0013	0,9	18,9	19,5	4,2	8,6	5,4	43,4
09.0014	1,3	24,0	8,6	8,2	9,7	5,0	44,6
09.0015	1,3	24,5	17,3	4,7	7,2	6,9	39,3
09.0016	1,0	25,3	11,6	19,6	5,8	10,0	27,7
09.0017	0,8	25,8	14,8	8,5	14,7	11,8	24,6
09.0018	0,8	15,0	15,5	8,7	14,0	11,0	35,8
09.0019	0,6	17,7	27,7	18,5	8,1	2,4	25,6
09.0020	1,0	21,9	30,3	2,7	11,3	5,2	28,7
09.0022	0,9	18,4	27,5	6,7	11,5	5,6	30,3
09.0023	0,6	21,6	16,5	8,5	9,4	10,3	33,8
09.0024	0,0	-	-	-	-	-	100,0
09.0025	0,0	-	-	-	-	-	100,0
09.0026	0,0	-	-	-	-	-	100,0
09.0028	0,0	-	-	-	-	-	100,0
09.0029	0,6	18,3	25,2	4,0	6,5	5,6	40,4
09.0030	0,0	-	-	-	-	-	100,0
09.0033	0,0	-	-	-	-	-	100,0
09.0100	0,0	-	-	-	-	-	100,0
Woj.	30,0	15,6	13,3	7,2	7,0	6,5	50,4

Opracowanie DAiS na podstawie danych NFZ

Tabela 2.1.23: Nazwy najczęstszych produktów

Pełna nazwa produktu
P22 infekcyjne i nieinfekcyjne zapalenie żołądka i jelit
P04 choroby dolnych dróg oddechowych
P06 mniejsze infekcje (w tym choroby immunologiczne)
P03 choroby górnego odcinka dróg oddechowych
P12 inne zaburzenia żołądkowo - jelitowe i metaboliczne

Opracowanie DAiS na podstawie danych NFZ

W tabeli 2.1.24 przeanalizowano tryby wypisów pacjentów po zakończeniu hospitalizacji realizowanej z rozpoznaniem wchodzącym w skład analizowanej podgrupy.

Tabela 2.1.24: Informacje o trybach wypisu ze szpitala

ID	Zakończenie procesu leczenia ¹ [%]	Skierowanie do innego szpitala [%]	Skierowanie do dalszej opieki [%]	Inny [%]
09.0001	1,88	0,17	97,88	0,1
09.0002	79,82	1,91	18,40	-
09.0003	33,05	3,15	63,80	-
09.0004	17,65	1,18	81,18	-
09.0005	90,20	1,07	8,64	0,1
09.0006	80,39	0,92	18,62	0,1
09.0007	88,65	0,70	10,64	-
09.0008	45,28	1,96	52,69	0,1
09.0009	97,73	1,54	0,73	-
09.0010	28,05	1,82	70,13	-
09.0011	28,81	1,49	69,70	-
09.0012	42,19	4,50	53,16	0,1
09.0013	86,38	0,86	12,76	-
09.0014	44,31	1,56	54,13	-
09.0015	96,22	1,02	2,76	-
09.0016	89,16	1,23	9,61	-
09.0017	41,88	1,98	56,14	-
09.0018	4,01	2,07	93,92	-
09.0019	1,19	0,34	98,47	-
09.0020	99,60	0,30	0,10	-
09.0022	99,36	0,53	-	0,1
09.0023	78,05	2,12	19,82	-
09.0024	-	-	100,00	-
09.0025	50,00	-	50,00	-
09.0026	-	-	100,00	-
09.0028	-	-	100,00	-
09.0029	98,84	1,00	0,17	-
09.0030	-	-	100,00	-
09.0033	-	-	100,00	-
09.0100	16,67	-	83,33	-
Woj.	50,64	1,15	48,18	0,0

¹ Bez wystawienia skierowania do dalszej opieki
Opracowanie DAiS na podstawie danych NFZ

W 2016 r. w Polsce było 350 szpitali, które sprawozdały co najmniej jedną hospitalizację ogólnopediatriczną na oddziale pediatrii ogólnej (VIII część kodu resortowego 4401), z czego w województwie podkarpackim było ich 22.

W Polsce 242 szpitale sprawozdały powyżej 700 hospitalizacji ogólnopediatricznych na oddziale pediatrii ogólnej, co stanowi 84 procent wszystkich hospitalizacji ogólnopediatricznych. 82 szpitale sprawozdały pomiędzy 500 a 700 hospitalizacji ogólnopediatricznych na oddziale pediatrii ogólnej, co stanowi 13 procent. 26 szpitali sprawozdało poniżej 500 hospitalizacji ogólnopediatricznych na oddziale pediatrii ogólnej i jest to 3 procent.

W województwie podkarpackim wskaźnik hospitalizacji ogólnopediatricznych na 1000 dzieci wyniósł 0,06.

18 szpitali sprawozdało powyżej 700 hospitalizacji ogólnopediatrycznych na oddziałach pediatrii ogólnej, co stanowi 91 procent wszystkich hospitalizacji ogólnopediatrycznych na oddziałach pediatrii ogólnej w województwie podkarpackim. 4 szpitale sprawozdały pomiędzy 500 a 700 hospitalizacji ogólnopediatrycznych, co stanowi 9 procent. 0 szpitali sprawozdało poniżej 500 hospitalizacji i jest to 0 procent. W Tabeli 2.1.25 przedstawiono liczbę hospitalizacji ogólnopediatrycznych na oddziałach pediatrii ogólnej w poszczególnych szpitalach, a także udział procentowy w województwie.

Tabela 2.1.25: Liczba hospitalizacji ogólnopediatrycznych na oddziale pediatrii ogólnej w województwie podkarpackim

ID	Liczba hospitalizacji ogólnopediatrycznych na oddziale pediatrii ogólnej	Udział hospitalizacji ogólnopediatrycznych na oddziale pediatrii ogólnej [%]
09.0001	4 920	19,0
09.0010	1 562	6,0
09.0008	1 426	5,5
09.0007	1 376	5,3
09.0014	1 271	4,9
09.0002	1 242	4,8
09.0015	1 227	4,7
09.0009	1 212	4,7
09.0006	1 130	4,4
09.0005	1 033	4,0
09.0020	996	3,8
09.0011	982	3,8
09.0016	969	3,7
09.0022	941	3,6
09.0013	924	3,6
09.0003	825	3,2
09.0018	765	2,9
09.0012	703	2,7
09.0017	690	2,7
09.0029	596	2,3
09.0019	587	2,3
09.0023	563	2,2
Woj.	25 940	100,0

Opracowanie DAiS na podstawie danych NFZ.

W tabeli 2.1.26 przedstawiono statystyki dotyczące hospitalizacji ogólnopediatrycznych (bez względu na oddział) w poszczególnych województwach Polski. Ostatnia kolumna wskazuje na procent szpitali w danym województwie, w których sprawozdano powyżej 80% hospitalizacji ogólnopediatrycznych w tym województwie. Wartości te można odczytać również z wykresu 2.1.28, na którym w formie graficznej zaprezentowano zależność pomiędzy odsetkiem szpitali (posortowanych w kolejności od tego, który sprawozdał najwięcej hospitalizacji ogólnopediatrycznych do tego, który sprawozdał najmniej w 2016 r.) a skumulowanym procentem hospitalizacji ogólnopediatrycznych zarówno na poziomie ogólnopolskim jak i w województwie podkarpackim.

Tabela 2.1.26: Statystyki dotyczące hospitalizacji ogólnopediatrycznych w Polsce

Woj.	Liczba hospitalizacji ogólnopediatryczn. [tys.]	Liczba pacjentów ogólnopediatryczn. [tys.]	Liczba osobodni [tys.]	Liczba szpitali	Liczba szpitali, w których sprawozdano			% szpitali, gdzie sprawozdano pow. 80% hosp. [%]
					<500 hospitalizacji	między 500 a 700 hospitalizacji	>700 hospitalizacji	
dolnośląskie	45,20	36,46	154,71	46	18	5	23	39
kujawsko-pomorskie	35,56	29,54	148,12	26	5	9	12	42
lubelskie	32,85	26,32	130,14	36	14	7	15	36
lubuskie	11,14	9,60	45,20	15	5	4	6	47
łódzkie	36,77	29,51	155,94	35	13	3	19	37
małopolskie	47,55	40,43	195,24	42	17	-	25	38
mazowieckie	81,02	65,41	320,59	74	30	8	36	35
opolskie	13,84	11,70	51,12	19	8	2	9	53

Tabela 2.1.26: Statystyki dotyczące hospitalizacji ogólnopediatrycznych w Polsce

Woj.	Liczba hospitalizacji ogólnopediatryczn. [tys.]	Liczba pacjentów ogólnopediatryczn. [tys.]	Liczba osobodni [tys.]	Liczba szpitali	Liczba szpitali, w których sprawozdano			% szpitali, gdzie sprawozdano pow. 80% hosp. [%]
					<500 hospitalizacji	między 500 a 700 hospitalizacji	>700 hospitalizacji	
podkarpackie	30,03	25,48	118,06	30	8	3	19	47
podlaskie	20,30	16,69	94,53	17	3	6	8	59
pomorskie	30,90	26,09	110,91	26	6	6	14	50
śląskie	52,58	45,15	228,20	59	30	2	27	31
świętokrzyskie	18,38	15,71	67,38	17	6	1	10	41
warmińsko-mazurskie	22,19	18,97	95,53	28	10	4	14	54
wielkopolskie	48,34	40,69	193,41	45	12	6	27	44
zachodniopomorskie	24,79	20,53	80,11	22	5	8	9	50
Polska	551,46	452,92	2 189,18	537	190	74	273	39

Opracowanie DAiS na podstawie danych NFZ.

Wykres 2.1.28: Zależność pomiędzy procentem szpitali a skumulowanym procentem hospitalizacji ogólnopediatrycznych w Polsce i w województwie podkarpackim

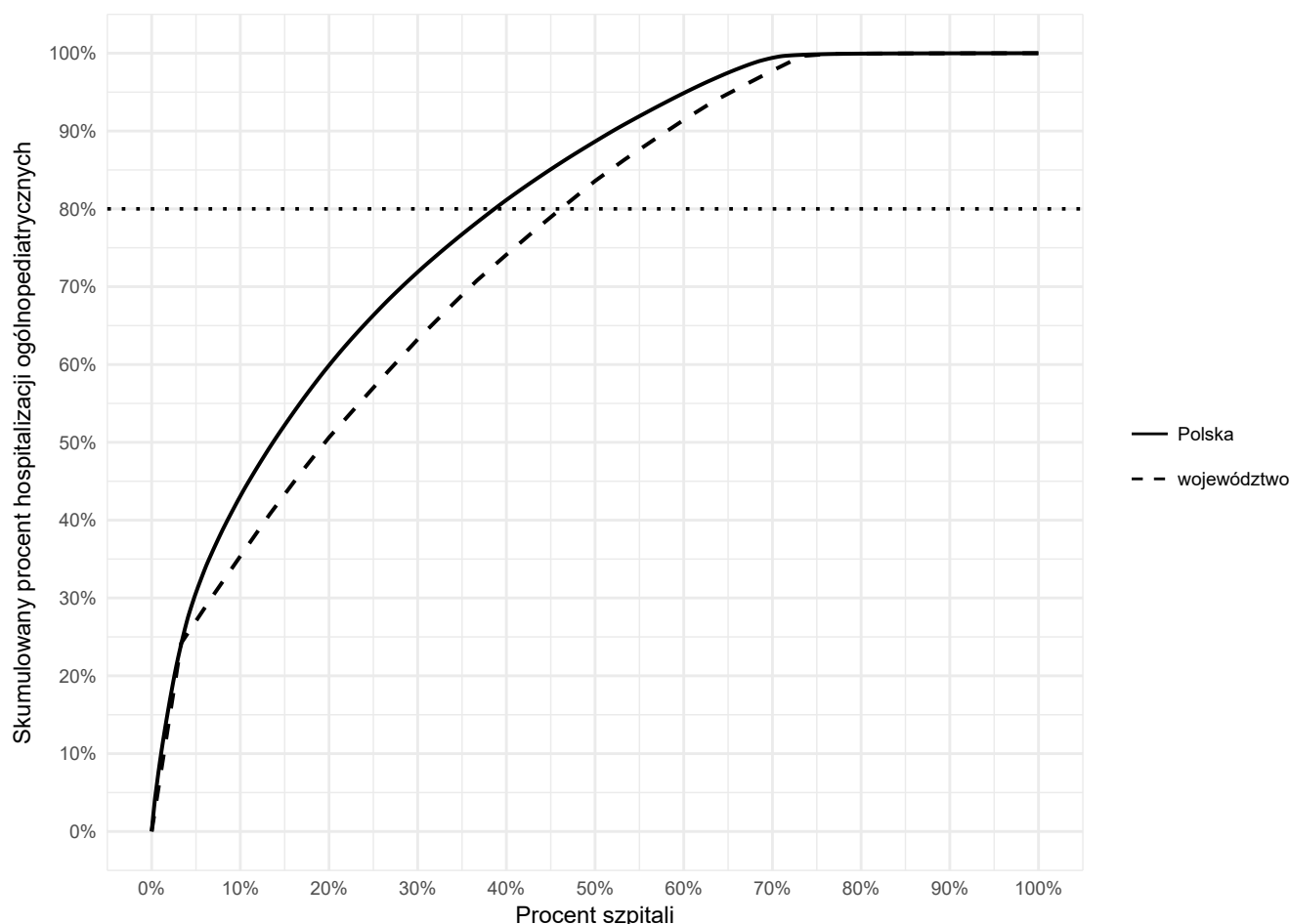

Opracowanie DAiS na podstawie danych z NFZ

Tabela 2.1.27 przedstawia wielkości oddające specyfikę chorób ogólnopediatrycznych w poszczególnych szpitalach w województwie podkarpackim.

Pierwszy wskaźnik mówi o stosunku liczby zapaleń oskrzeli i oskrzelików do zapaleń płuc, czyli w liczniku jest liczba hospitalizacji z rozpoznaniem ICD-10: J20, J21, J40, J41, J42 (zapalenia oskrzeli i oskrzelików),

a w mianowniku liczba hospitalizacji z rozpoznaniem ICD-10: J12, J13, J14, J15, J16, J17, J18 (zapalenie płuc). Druga wielkość przedstawia odsetek liczby hospitalizacji z rozpoznaniem wirusowego i innego określonego zakażenia jelitowego (ICD-10: A08) w ogólnej liczbie hospitalizacji ogólnopediatrycznych dzieci. Trzecia wielkość jest bardzo podobna z tą różnicą, że wskazuje na odsetek liczby hospitalizacji z rozpoznaniem wirusowego i innego określonego zakażenia jelitowego (ICD-10: A08), podczas których wykonano badanie kału (ICD-9: 90.92, 90.93, F37) w stosunku do ogólnej liczby hospitalizacji ogólnopediatrycznych dzieci. Czwarta analogiczna wielkość przedstawia odsetek liczby hospitalizacji z rozpoznaniem biegunki i zapalenia żołądkowo-jelitowego o prawdopodobnie zakaźnym pochodzeniu (ICD-10: A09) w ogólnej liczbie hospitalizacji ogólnopediatrycznych dzieci. Piąty wskaźnik natomiast prezentuje odsetek zakażeń rotawirusem (ICD-10: A08.0) wśród hospitalizacji ogólnopediatrycznych dzieci.

Tabela 2.1.27: Wskaźniki dedykowane pediatrii ogólnej w województwie podkarpackim

ID	Stosunek liczby zapaleń oskrzeli i oskrzelików do zapaleń płuc	Odsetek zakażeń A08 wśród hospitalizacji dzieci [%]	Odsetek zakażeń A08 wśród hospitalizacji dzieci, podczas których wykonano badanie kału [%]	Odsetek zakażeń A09 wśród hospitalizacji dzieci [%]	Odsetek zakażeń rotawirusem (A08.0) wśród hospitalizacji dzieci [%]
09.0001	0,61	1,18	0,36	1,53	1,03
09.0002	0,60	2,40	2,40	14,83	2,03
09.0003	0,21	8,35	1,57	8,11	4,84
09.0005	1,20	3,56	1,60	5,43	1,16
09.0006	-	1,70	-	15,54	1,44
09.0007	0,36	1,75	1,70	16,20	1,46
09.0008	1,00	9,99	-	11,32	6,78
09.0009	0,72	4,70	-	4,54	3,89
09.0010	0,65	4,68	4,07	9,11	2,73
09.0011	0,07	5,69	4,82	0,35	1,58
09.0012	1,72	17,16	-	0,56	0,70
09.0013	0,68	5,51	4,97	2,05	4,86
09.0014	1,24	4,36	-	15,50	3,82
09.0015	0,28	3,94	3,31	0,95	1,50
09.0016	0,46	3,99	-	18,00	3,17
09.0017	1,50	8,06	5,68	10,17	6,21
09.0018	0,20	3,23	1,42	8,93	2,98
09.0019	0,15	1,70	-	15,28	1,36
09.0020	1,51	-	-	3,60	-
09.0022	1,24	6,70	-	0,11	1,70
09.0023	1,04	4,96	3,54	10,62	2,83
09.0029	0,07	15,61	12,96	0,33	4,82
Woj.	0,56	4,10	1,62	7,03	2,34
Polska	0,47	6,07	2,06	6,25	3,02

Opracowanie DAiS na podstawie danych NFZ.

W 2016 r. w Polsce z powodu zapalenia płuc wywołanego wirusem RS (ICD-10 J12.1), ostrego zapalenia oskrzeli wywołanego przez wirus RS (ICD-10 J20.5) i ostrego zapalenia oskrzelików wywołanego wirusem RS (ICD-10 J21.0) odnotowano 5 154 hospitalizacji dzieci (osób poniżej 18 roku życia), w tym w województwie podkarpackim 354, 4 812 dzieci w wieku poniżej dwóch lat, w tym w województwie podkarpackim 321, 3 216 w wieku poniżej 6 miesięcy, w tym w województwie podkarpackim 219, 1 918 w wieku poniżej 3 miesiąca życia, w tym w województwie podkarpackim 130 oraz 296 dzieci hospitalizowanych w wieku poniżej 1 miesiąca życia, w tym w województwie podkarpackim 30.

W Tabeli 2.1.28 zaprezentowano liczbę hospitalizacji dzieci z rozpoznaniem ICD-10 J12.1, J20.5, J21.0 w Polsce w różnych grupach wiekowych, a także liczbę hospitalizacji dzieci, podczas których wykonano badanie na obecność wirusa RS, tj. ICD-9 V14 (Wirus RS Antygen). Na Wykresie 2.1.29 natomiast przedstawiono dzienną liczbę przyjęć dzieci (<18 r.ż.) w Polsce w formie szeregu czasowego.

Tabela 2.1.28: Liczba hospitalizacji z rozpoznaniem J12.1, J20.5, J21.0 w województwie podkarpackim

ID	Liczba hospitalizacji dzieci w poszczególnym wieku				Liczba hospitalizacji dzieci ogółem (<18 r.ż.)	Liczba hospitalizacji dzieci z wykonanym badaniem na obecność wirusa RS
	Poniżej 1 miesiąca życia	Poniżej 3 miesiąca życia	Poniżej 6 miesiąca życia	Poniżej 2 lat		
09.0001	1	4	8	8	8	-
09.0003	4	13	17	24	25	-
09.0005	1	7	11	14	14	-
09.0006	1	12	20	28	28	-
09.0008	8	23	37	63	77	76
09.0010	1	6	13	20	20	-
09.0014	5	21	33	53	62	-
09.0015	2	13	20	26	26	2
09.0016	1	4	7	15	16	-
09.0017	4	11	29	32	32	-
09.0018	-	1	1	5	6	6
09.0019	-	1	1	1	1	-
09.0020	-	-	-	1	1	-
09.0022	1	5	9	11	15	-
09.0023	1	9	13	20	23	10
Woj.	30	130	219	321	354	94
Polska	296	1 918	3 216	4 812	5 154	841

Opracowanie DAiS na podstawie danych NFZ.

Wykres 2.1.29: Dzienna liczba przyjęć z rozpoznaniem J12.1, J20.5, J21.0 w Polsce

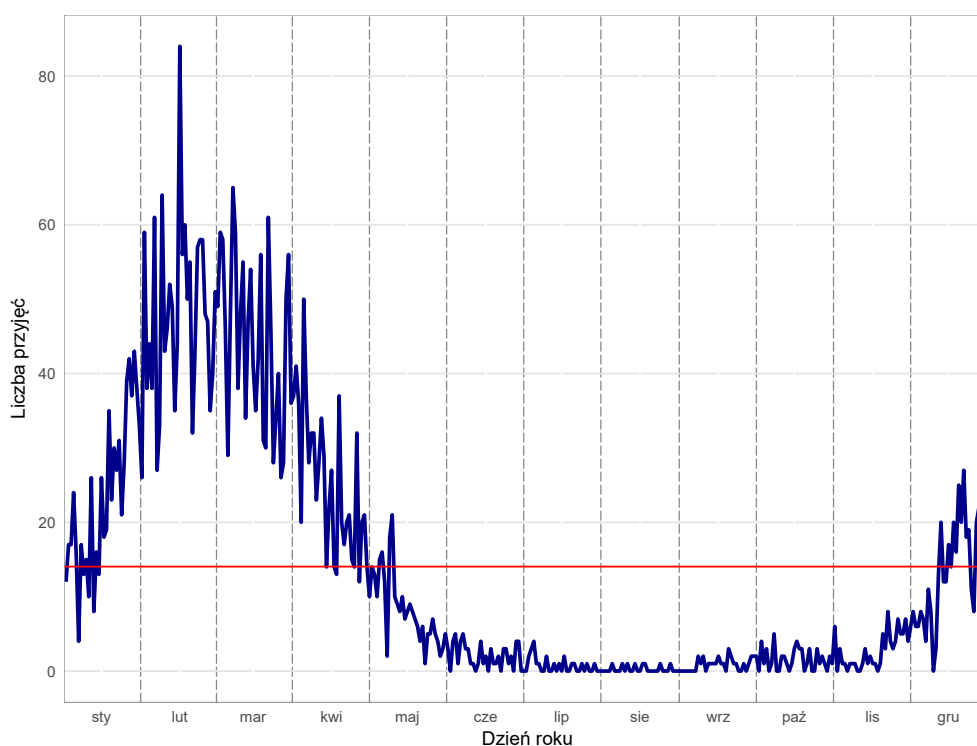

Opracowanie DAiS na podstawie danych z NFZ

Programy lekowe

W 2016 roku w Polsce dla dzieci odnotowano 49 różnych świadczeń z zakresu programów lekowych, jednakże ze względu na tak dużą liczbę w poniższej analizie przedstawiono dane jedynie dla tych programów lekowych, w ramach których udzielono świadczeń dla więcej niż 200 nieletnich pacjentów, czyli:

- profilaktyka zakażeń wirusem rs u dzieci z przewlekłą chorobą płuc (dysplazją oskrzelowo - płucną) (A)

Tabela 2.1.29: Realizowane programy lekowe

Województwo	A	B	C	D	E	F	G	H	I	J	K	L	M	N	O
dolnośląskie	3	2	1	1	1	2	-	1	1	-	-	-	1	1	1
kujawsko-pomorskie	1	1	2	2	1	2	-	2	2	-	-	-	1	2	2
lubelskie	1	1	1	1	1	1	2	1	1	-	-	-	-	3	3
lubuskie	2	-	-	-	1	1	-	-	-	-	-	-	-	-	-
łódzkie	2	1	1	1	1	1	-	1	2	-	-	-	2	1	1
małopolskie	2	1	1	1	1	3	1	1	1	-	-	-	1	1	1
mazowieckie	3	1	4	4	1	2	1	3	3	1	1	1	2	4	4
opolskie	1	-	1	-	-	1	-	-	-	-	-	-	-	-	-
podkarpackie	2	1	1	1	1	1	1	1	1	-	-	-	1	1	1
podlaskie	1	1	1	1	1	1	-	1	1	-	-	-	1	1	1
pomorskie	1	1	1	1	1	2	1	1	1	-	-	-	1	-	1
śląskie	2	1	2	2	1	2	3	2	1	-	-	-	2	2	4
świętokrzyskie	1	-	1	1	1	2	1	1	1	-	-	-	-	1	1
warmińsko-mazurskie	2	1	2	1	1	2	-	-	1	-	-	-	1	1	1
wielkopolskie	1	2	1	1	1	1	1	1	1	-	-	-	2	1	2
zachodniopomorskie	3	1	1	1	1	2	-	1	1	-	-	-	1	1	1
Polska	28	15	21	19	15	26	11	17	18	1	1	1	16	20	24

Opracowanie DAiS na podstawie danych NFZ

Tabela 2.1.30: Podstawowe statystyki dla województw

Województwo	Liczba pacjentów [tys.]	Udział pacj. spoza woj. [%]	Wizyty w ramach programów lekowych		
			Liczba [tys.]	Hosp. [%]	Tryb amb. [%]
dolnośląskie	1,24	16,0	6,98	70,2	29,7
kujawsko-pomorskie	0,51	10,2	2,72	61,1	38,8
lubelskie	0,72	6,2	3,18	70,4	29,4
lubuskie	0,07	12,7	0,24	-	100,0
łódzkie	0,84	12,5	5,31	80,1	19,8
małopolskie	1,01	17,7	5,22	46,5	53,5
mazowieckie	4,56	54,9	14,25	49,9	49,0
opolskie	0,10	5,0	0,30	-	100,0
podkarpackie	0,81	8,3	2,93	15,1	84,9
podlaskie	0,35	13,7	1,58	30,4	69,6
pomorskie	0,86	7,1	3,65	62,0	37,9
śląskie	1,26	8,7	7,34	43,0	56,9
świętokrzyskie	0,38	9,5	1,60	88,9	11,1
warmińsko-mazurskie	0,32	6,0	1,28	53,3	46,7
wielkopolskie	1,09	14,7	4,01	83,7	14,8
zachodniopomorskie	0,50	11,4	3,41	46,7	53,2
Polska	13,10	26,7	64,00	56,2	43,4

Opracowanie DAiS na podstawie danych NFZ

Mapa 2.1.8 przedstawia saldo migracji pacjentów w ujęciu bezwzględny oraz w przeliczeniu na 10 tys. dzieci. Saldo migracji wyraża różnicę między liczbą pacjentów z innych województw, przyjętych w danym województwie, a liczbą pacjentów z danego województwa, przyjętych w innym województwie

Mapa 2.1.8: Saldo migracji (bezwzględne i na 10 tys. dzieci)

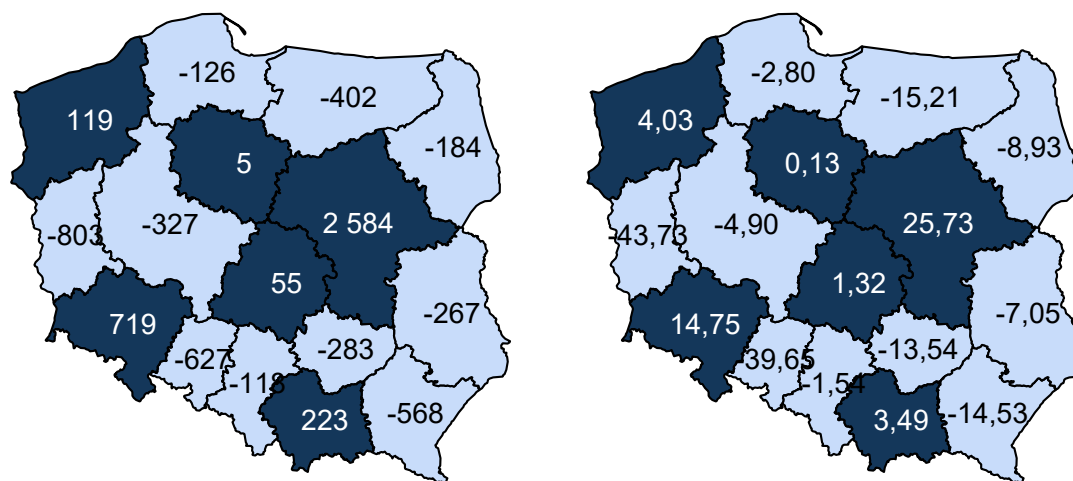

Opracowanie DAiS na podstawie danych z NFZ

Profilaktyka zakażeń wirusem rs u dzieci z przewlekłą chorobą płuc (dysplazją oskrzelowo - płucną)

W Polsce w 2016 roku program lekowy o nazwie „Profilaktyka zakażeń wirusem rs u dzieci z przewlekłą chorobą płuc (dysplazją oskrzelowo - płucną)” był realizowany przez 28 świadczeniodawców, z czego 2 w województwie podkarpackim. Tabele prezentują podstawowe statystyki dotyczące udzielanych świadczeń w tym zakresie. W kolejnych kolumnach zaprezentowano odpowiednio: liczbę pacjentów w programie lekowym, liczbę kontaktów w programie lekowym oraz udział kontaktów rozliczonych jako hospitalizacja. Przedstawione dane uwzględniają świadczeniodawców realizujących zakres leki w programach lekowych.

Tabela 2.1.31: Podstawowe statystyki dla województw

Województwo	Liczba pacjentów [tys.]	Udział pacj. spoza woj. [%]	Wizyty w ramach programów lekowych		
			Liczba [tys.]	Hosp. [%]	Tryb amb. [%]
dolnośląskie	0,18	3,3	0,45	-	100,0
kujawsko-pomorskie	0,09	2,3	0,24	-	100,0
lubelskie	0,12	7,7	0,25	-	100,0
lubuskie	0,05	14,8	0,13	-	100,0
łódzkie	0,15	6,6	0,36	-	100,0
małopolskie	0,21	4,3	0,47	-	100,0
mazowieckie	0,39	2,8	0,91	-	100,0
opolskie	0,05	3,9	0,10	-	100,0
podkarpackie	0,12	-	0,30	-	100,0
podlaskie	0,06	-	0,15	-	100,0
pomorskie	0,12	1,7	0,27	-	100,0
śląskie	0,24	2,1	1,00	-	100,0
świętokrzyskie	0,06	1,6	0,15	-	100,0
warmińsko-mazurskie	0,08	4,8	0,20	-	100,0
wielkopolskie	0,22	0,9	0,51	-	100,0
zachodniopomorskie	0,10	3,0	0,24	-	100,0
Polska	2,23	3,3	5,73	-	100,0

Opracowanie DAiS na podstawie danych NFZ

Tabela 2.1.32: Podstawowe statystyki dla świadczeniodawców

ID	Liczba pacjentów [tys.]	Udział pacj. spoza woj. [%]	Wizyty w ramach programów lekowych		
			Liczba [tys.]	Hosp. [%]	Tryb amb. [%]
09.0001	0,03	-	0,08	-	100,0
09.0004	0,09	-	0,22	-	100,0
Woj.	0,12	-	0,30	-	100,0

Opracowanie DAiS na podstawie danych NFZ

Mapa 2.1.9 przedstawia saldo migracji pacjentów w ujęciu bezwzględny oraz w przeliczeniu na 10 tys. dzieci. Saldo migracji wyraża różnicę między liczbą pacjentów z innych województw, przyjętych w danym województwie, a liczbą pacjentów z danego województwa, przyjętych w innym województwie

Mapa 2.1.9: Saldo migracji (bezwzględne i na 10 tys. dzieci)

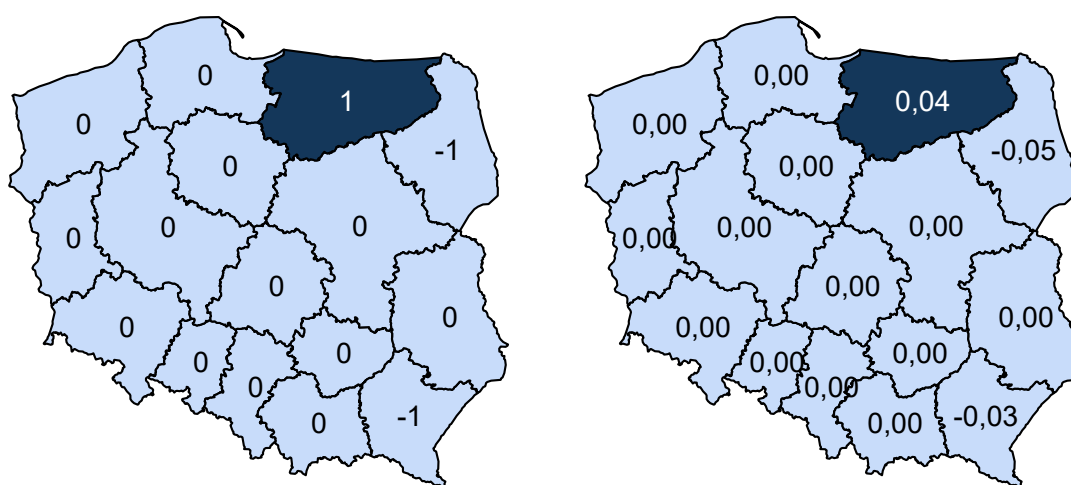

Opracowanie DAiS na podstawie danych z NFZ

Leczenie reumatoidalnego zapalenia stawów i młodzieńczego idiopatycznego zapalenia stawów o przebiegu agresywnym

W Polsce w 2016 roku program lekowy o nazwie „Leczenie reumatoidalnego zapalenia stawów i młodzieńczego idiopatycznego zapalenia stawów o przebiegu agresywnym” był realizowany przez 15 świadczeniodawców, z czego 1 w województwie podkarpackim. Tabela prezentuje podstawowe statystyki dotyczące udzielanych świadczeń w tym zakresie. W kolejnych kolumnach zaprezentowano odpowiednio: liczbę pacjentów w programie lekowym, liczbę kontaktów w programie lekowym oraz udział kontaktów rozliczonych jako hospitalizacja. Przedstawione dane uzględniają świadczeniodawców realizujących zakres leki w programach lekowych.

Tabela 2.1.33: Podstawowe statystyki dla województw

Województwo	Liczba pacjentów [tys.]	Udział pacj. spoza woj. [%]	Wizyty w ramach programów lekowych		
			Liczba [tys.]	Hosp. [%]	Tryb amb. [%]
dolnośląskie	0,07	28,8	1,63	1,3	98,7
kujawsko-pomorskie	0,02	9,5	0,27	17,9	82,1
lubelskie	0,03	3,2	0,14	100,0	-
łódzkie	0,02	13,3	0,33	45,5	54,5
małopolskie	0,08	22,7	0,78	12,5	87,5
mazowieckie	0,08	34,2	0,64	11,3	88,7
podkarpackie	0,02	-	0,13	-	100,0
podlaskie	0,01	8,3	0,10	24,7	75,3

Tabela 2.1.33: Podstawowe statystyki dla województw

Województwo	Liczba pacjentów [tys.]	Udział pacj. spoza woj. [%]	Wizyty w ramach programów lekowych		
			Liczba [tys.]	Hosp. [%]	Tryb amb. [%]
pomorskie	0,02	16,0	0,47	100,0	-
śląskie	0,04	2,9	0,88	10,5	89,5
warmińsko-mazurskie	0,02	11,8	0,10	38,2	61,8
wielkopolskie	0,02	5,0	0,16	100,0	-
zachodniopomorskie	0,04	17,1	1,25	5,2	94,8
Polska	0,47	18,2	6,88	20,1	79,9

Opracowanie DAiS na podstawie danych NFZ

Tabela 2.1.34: Podstawowe statystyki dla świadczeniodawców

ID	Liczba pacjentów [tys.]	Udział pacj. spoza woj. [%]	Wizyty w ramach programów lekowych		
			Liczba [tys.]	Hosp. [%]	Tryb amb. [%]
09.0001	0,02	-	0,13	-	100,0
Woj.	0,02	-	0,13	-	100,0

Opracowanie DAiS na podstawie danych NFZ

Mapa 2.1.10 przedstawia saldo migracji pacjentów w ujęciu bezwzględny oraz w przeliczeniu na 10 tys. dzieci. Saldo migracji wyraża różnicę między liczbą pacjentów z innych województw, przyjętych w danym województwie, a liczbą pacjentów z danego województwa, przyjętych w innym województwie

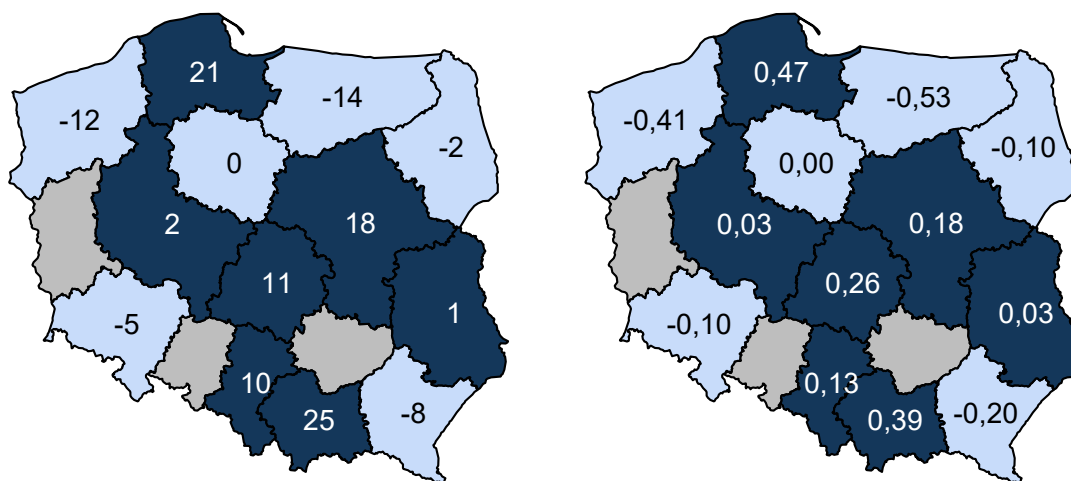
Mapa 2.1.10: Saldo migracji (bezwzględne i na 10 tys. dzieci)

Opracowanie DAiS na podstawie danych z NFZ

Leczenie przedwczesnego dojrzewania płciowego u dzieci

W Polsce w 2016 roku program lekowy o nazwie „Leczenie przedwczesnego dojrzewania płciowego u dzieci” był realizowany przez 21 świadczeniodawców, z czego 1 w województwie podkarpackim. Tabela prezentuje podstawowe statystyki dotyczące udzielanych świadczeń w tym zakresie. W kolejnych kolumnach zaprezentowano odpowiednio: liczbę pacjentów w programie lekowym, liczbę kontaktów w programie lekowym oraz udział kontaktów rozliczonych jako hospitalizacja. Przedstawione dane uzględniają świadczeniodawców realizujących zakres leki w programach lekowych.

Tabela 2.1.35: Podstawowe statystyki dla województw

Województwo	Liczba pacjentów [tys.]	Udział pacj. spoza woj. [%]	Wizyty w ramach programów lekowych		
			Liczba [tys.]	Hosp. [%]	Tryb amb. [%]
dolnośląskie	0,06	10,7	0,55	99,6	0,4
kujawsko-pomorskie	0,02	9,1	0,23	50,4	49,6
lubelskie	0,04	-	0,36	-	100,0
łódzkie	0,04	25,6	0,41	-	100,0
małopolskie	0,05	8,5	0,46	-	100,0
mazowieckie	0,07	19,7	0,65	34,7	65,3
opolskie	0,01	-	0,14	-	100,0
podkarpackie	0,04	7,1	0,40	-	100,0
podlaskie	0,01	37,5	0,09	-	100,0
pomorskie	0,04	5,7	0,27	11,1	88,9
śląskie	0,08	9,5	0,75	39,3	60,7
świętokrzyskie	0,04	2,5	0,37	100,0	-
warmińsko-mazurskie	0,02	8,3	0,20	100,0	-
wielkopolskie	0,03	24,2	0,33	100,0	-
zachodniopomorskie	0,08	14,6	0,59	84,3	15,7
Polska	0,63	11,8	5,80	45,0	55,0

Opracowanie DAiS na podstawie danych NFZ

Tabela 2.1.36: Podstawowe statystyki dla świadczeniodawców

ID	Liczba pacjentów [tys.]	Udział pacj. spoza woj. [%]	Wizyty w ramach programów lekowych		
			Liczba [tys.]	Hosp. [%]	Tryb amb. [%]
09.0001	0,04	7,1	0,40	-	100,0
Woj.	0,04	7,1	0,40	-	100,0

Opracowanie DAiS na podstawie danych NFZ

Mapa 2.1.11 przedstawia saldo migracji pacjentów w ujęciu bezwzględny oraz w przeliczeniu na 10 tys. dzieci. Saldo migracji wyraża różnicę między liczbą pacjentów z innych województw, przyjętych w danym województwie, a liczbą pacjentów z danego województwa, przyjętych w innym województwie

Mapa 2.1.11: Saldo migracji (bezwzględne i na 10 tys. dzieci)

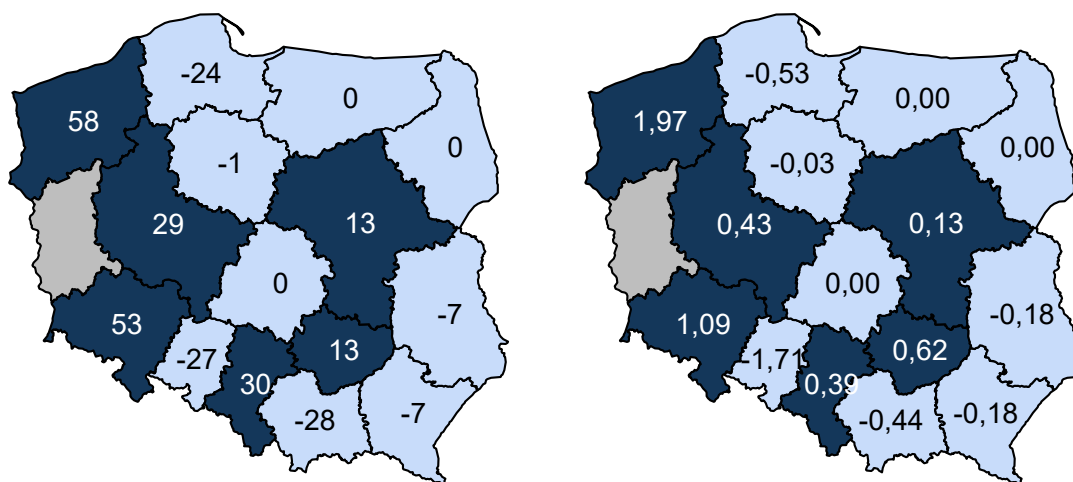

Opracowanie DAiS na podstawie danych z NFZ

Leczenie niskorosłych dzieci z somatropinową niedoczynnością przysadki

W Polsce w 2016 roku program lekowy o nazwie „Leczenie niskorosłych dzieci z somatropinową niedoczynnością przysadki” był realizowany przez 19 świadczeniodawców, z czego 1 w województwie podkarpackim. Tabela prezentuje podstawowe statystyki dotyczące udzielanych świadczeń w tym zakresie. W kolejnych kolumnach zaprezentowano odpowiednio: liczbę pacjentów w programie lekowym, liczbę kontaktów w programie lekowym oraz udział kontaktów rozliczonych jako hospitalizacja. Przedstawione dane uzględniają świadczeniodawców realizujących zakres leki w programach lekowych.

Tabela 2.1.37: Podstawowe statystyki dla województw

Województwo	Liczba pacjentów [tys.]	Udział pacj. spoza woj. [%]	Wizyty w ramach programów lekowych		
			Liczba [tys.]	Hosp. [%]	Tryb amb. [%]
dolnośląskie	0,54	10,1	1,85	99,2	0,8
kujawsko-pomorskie	0,14	7,9	0,48	98,3	1,7
lubelskie	0,24	2,1	0,76	100,0	-
łódzkie	0,34	11,9	0,93	100,0	-
małopolskie	0,16	10,4	0,55	9,8	90,2
mazowieckie	0,73	14,7	1,83	28,3	71,7
podkarpackie	0,37	2,7	1,20	-	100,0
podlaskie	0,18	17,2	0,62	-	100,0
pomorskie	0,34	8,3	0,69	100,0	-
śląskie	0,46	9,9	1,94	52,7	47,3
świętokrzyskie	0,17	2,9	0,53	100,0	-
warmińsko-mazurskie	0,07	5,7	0,23	59,7	40,3
wielkopolskie	0,45	19,0	1,08	100,0	-
zachodniopomorskie	0,13	11,6	0,27	100,0	-
Polska	4,32	10,7	12,96	64,0	36,0

Opracowanie DAiS na podstawie danych NFZ

Tabela 2.1.38: Podstawowe statystyki dla świadczeniodawców

ID	Liczba pacjentów [tys.]	Udział pacj. spoza woj. [%]	Wizyty w ramach programów lekowych		
			Liczba [tys.]	Hosp. [%]	Tryb amb. [%]
09.0001	0,37	2,7	1,20	-	100,0
Woj.	0,37	2,7	1,20	-	100,0

Opracowanie DAiS na podstawie danych NFZ

Mapa 2.1.12 przedstawia saldo migracji pacjentów w ujęciu bezwzględny oraz w przeliczeniu na 10 tys. dzieci. Saldo migracji wyraża różnicę między liczbą pacjentów z innych województw, przyjętych w danym województwie, a liczbą pacjentów z danego województwa, przyjętych w innym województwie

Mapa 2.1.12: Saldo migracji (bezwzględne i na 10 tys. dzieci)

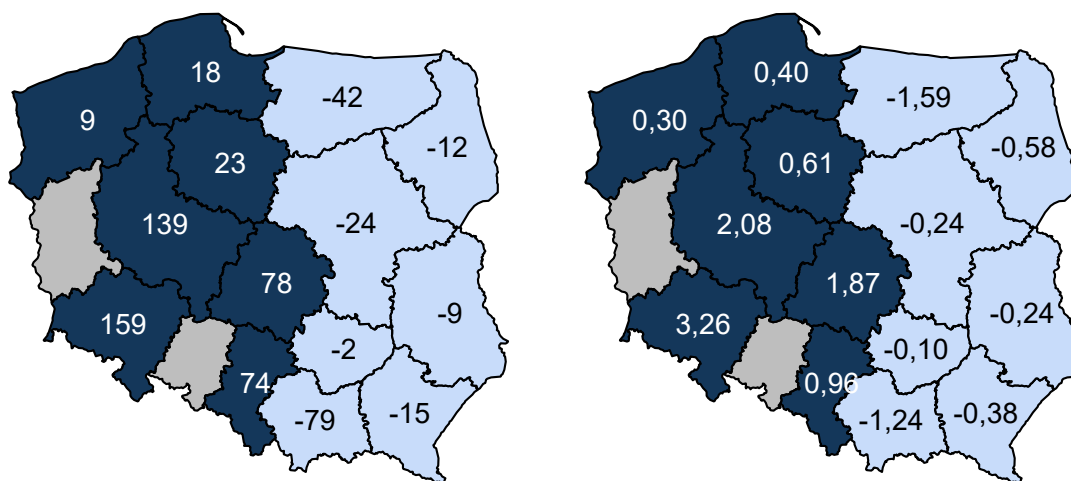

Opracowanie DAiS na podstawie danych z NFZ

Zapobieganie krwawieniom u dzieci z hemofilią A i B

W Polsce w 2016 roku program lekowy o nazwie „Zapobieganie krwawieniom u dzieci z hemofilią A i B” był realizowany przez 15 świadczeniodawców, z czego 1 w województwie podkarpackim. Tabela prezentuje podstawowe statystyki dotyczące udzielanych świadczeń w tym zakresie. W kolejnych kolumnach zaprezentowano odpowiednio: liczbę pacjentów w programie lekowym, liczbę kontaktów w programie lekowym oraz udział kontaktów rozliczonych jako hospitalizacja. Przedstawione dane uzględniają świadczeniodawców realizujących zakres leki w programach lekowych.

Tabela 2.1.39: Podstawowe statystyki dla województw

Województwo	Liczba pacjentów [tys.]	Udział pacj. spoza woj. [%]	Wizyty w ramach programów lekowych		
			Liczba [tys.]	Hosp. [%]	Tryb amb. [%]
dolnośląskie	0,02	20,0	0,24	100,0	-
kujawsko-pomorskie	0,02	-	0,28	1,1	98,9
lubelskie	0,02	-	0,32	0,9	99,1
lubuskie	0,01	-	0,08	-	100,0
łódzkie	0,01	-	0,11	7,3	92,7
małopolskie	0,03	3,1	0,41	17,1	82,9
mazowieckie	0,05	19,2	0,57	3,5	96,5
podkarpackie	0,01	-	0,19	17,5	82,5
podlaskie	0,01	14,3	0,09	-	100,0
pomorskie	0,03	7,4	0,29	-	100,0
śląskie	0,05	4,1	0,67	17,8	82,2
świętokrzyskie	0,01	-	0,14	100,0	-
warmińsko-mazurskie	0,01	-	0,14	12,4	87,6
wielkopolskie	0,04	-	0,29	74,0	26,0
zachodniopomorskie	0,02	12,5	0,20	-	100,0
Polska	0,34	6,5	4,02	21,6	78,4

Opracowanie DAiS na podstawie danych NFZ

Tabela 2.1.40: Podstawowe statystyki dla świadczeniodawców

ID	Liczba pacjentów [tys.]	Udział pacj. spoza woj. [%]	Wizyty w ramach programów lekowych		
			Liczba [tys.]	Hosp. [%]	Tryb amb. [%]
09.0001	0,01	-	0,19	17,5	82,5

Tabela 2.1.40: Podstawowe statystyki dla świadczeniodawców

ID	Liczba pacjentów [tys.]	Udział pacj. spoza woj. [%]	Wizyty w ramach programów lekowych		
			Liczba [tys.]	Hosp. [%]	Tryb amb. [%]
Woj.	0,01	-	0,19	17,5	82,5

Opracowanie DAiS na podstawie danych NFZ

Mapa 2.1.13 przedstawia saldo migracji pacjentów w ujęciu bezwzględny oraz w przeliczeniu na 10 tys. dzieci. Saldo migracji wyraża różnicę między liczbą pacjentów z innych województw, przyjętych w danym województwie, a liczbą pacjentów z danego województwa, przyjętych w innym województwie

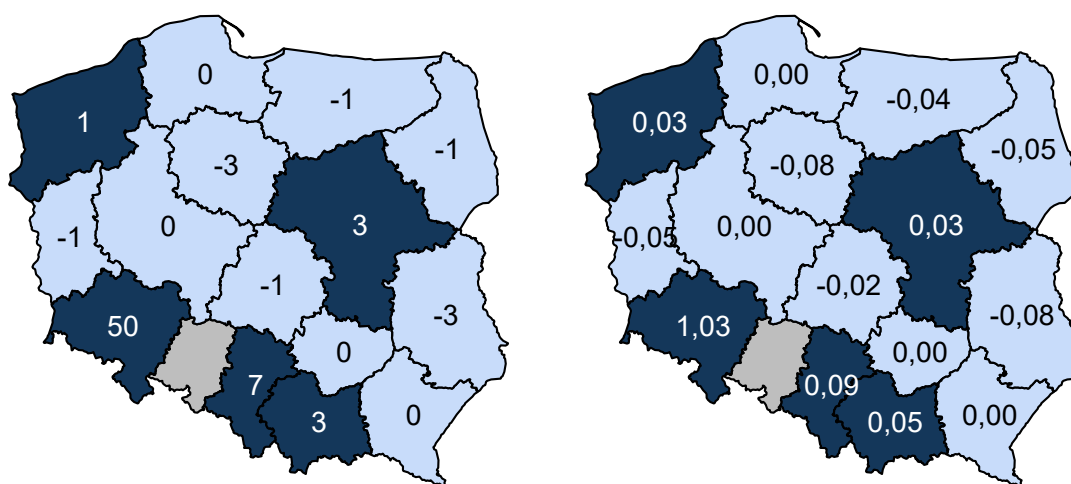
Mapa 2.1.13: Saldo migracji (bezwzględne i na 10 tys. dzieci)

Opracowanie DAiS na podstawie danych z NFZ

Leczenie spastyczności w mózgowym porażeniu dziecięcym

W Polsce w 2016 roku program lekowy o nazwie „Leczenie spastyczności w mózgowym porażeniu dziecięcym” był realizowany przez 26 świadczeniodawców, z czego 1 w województwie podkarpackim. Tabela prezentuje podstawowe statystyki dotyczące udzielanych świadczeń w tym zakresie. W kolejnych kolumnach zaprezentowano odpowiednio: liczbę pacjentów w programie lekowym, liczbę kontaktów w programie lekowym oraz udział kontaktów rozliczonych jako hospitalizacja. Przedstawione dane uzględniają świadczeniodawców realizujących zakres leki w programach lekowych.

Tabela 2.1.41: Podstawowe statystyki dla województw

Województwo	Liczba pacjentów [tys.]	Udział pacj. spoza woj. [%]	Wizyty w ramach programów lekowych		
			Liczba [tys.]	Hosp. [%]	Tryb amb. [%]
dolnośląskie	0,10	18,6	0,15	100,0	-
kujawsko-pomorskie	0,09	12,5	0,19	-	100,0
lubelskie	0,13	7,1	0,20	100,0	-
lubuskie	0,01	10,0	0,03	-	100,0
łódzkie	0,05	27,7	0,07	100,0	-
małopolskie	0,10	34,3	0,16	99,4	0,6
mazowieckie	0,74	51,3	1,11	100,0	-
opolskie	0,04	7,9	0,06	-	100,0
podkarpackie	0,14	32,9	0,19	21,1	78,9
podlaskie	0,02	5,9	0,02	8,7	91,3
pomorskie	0,10	7,3	0,31	21,4	78,6

Tabela 2.1.41: Podstawowe statystyki dla województw

Województwo	Liczba pacjentów [tys.]	Udział pacj. spoza woj. [%]	Wizyty w ramach programów lekowych		
			Liczba [tys.]	Hosp. [%]	Tryb amb. [%]
śląskie	0,07	8,3	0,12	13,2	86,8
świętokrzyskie	0,04	77,1	0,05	100,0	-
warmińsko-mazurskie	0,06	8,2	0,12	-	100,0
wielkopolskie	0,12	34,5	0,19	100,0	-
zachodniopomorskie	0,04	7,7	0,10	1,0	99,0
Polska	1,82	33,2	3,07	66,8	33,2

Opracowanie DAiS na podstawie danych NFZ

Tabela 2.1.42: Podstawowe statystyki dla świadczeniodawców

ID	Liczba pacjentów [tys.]	Udział pacj. spoza woj. [%]	Wizyty w ramach programów lekowych		
			Liczba [tys.]	Hosp. [%]	Tryb amb. [%]
09.0001	0,14	32,9	0,19	21,1	78,9
Woj.	0,14	32,9	0,19	21,1	78,9

Opracowanie DAiS na podstawie danych NFZ

Mapa 2.1.14 przedstawia saldo migracji pacjentów w ujęciu bezwzględne oraz w przeliczeniu na 10 tys. dzieci. Saldo migracji wyraża różnicę między liczbą pacjentów z innych województw, przyjętych w danym województwie, a liczbą pacjentów z danego województwa, przyjętych w innym województwie

Mapa 2.1.14: Saldo migracji (bezwzględne i na 10 tys. dzieci)

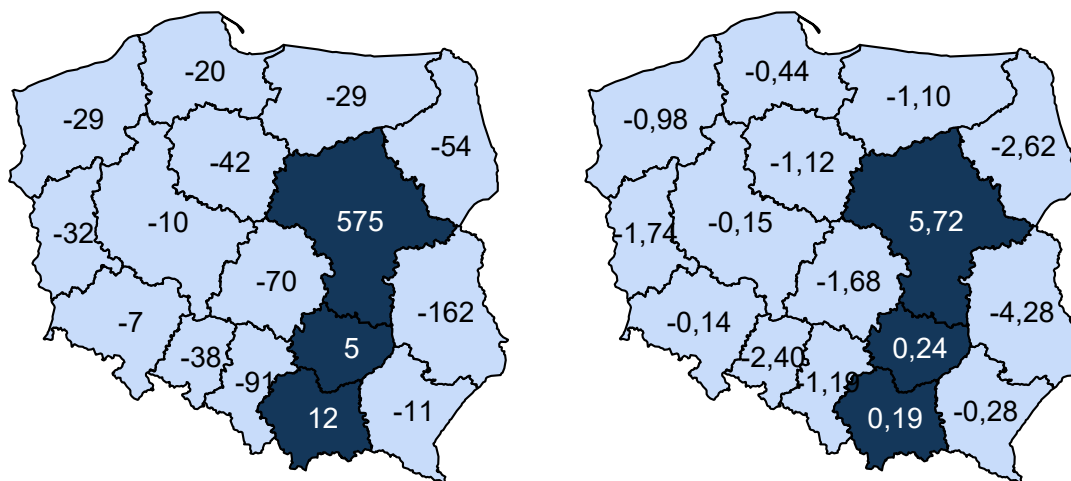

Opracowanie DAiS na podstawie danych z NFZ

Chemioterapia w warunkach ambulatoryjnych z zakresem skojarzonym

W Polsce w 2016 roku program lekowy o nazwie „Chemioterapia w warunkach ambulatoryjnych z zakresem skojarzonym” był realizowany przez 11 świadczeniodawców, z czego 1 w województwie podkarpackim. Tabela prezentuje podstawowe statystyki dotyczące udzielanych świadczeń w tym zakresie. W kolejnych kolumnach zaprezentowano odpowiednio: liczbę pacjentów w programie lekowym, liczbę kontaktów w programie lekowym oraz udział kontaktów rozliczonych jako hospitalizacja. Przedstawione dane uzględniają świadczeniodawców realizujących zakres leki w programach lekowych.

Tabela 2.1.43: Podstawowe statystyki dla województw

Województwo	Liczba pacjentów [tys.]	Udział pacj. spoza woj. [%]	Wizyty w ramach programów lekowych		
			Liczba [tys.]	Hosp. [%]	Tryb amb. [%]
lubelskie	0,00	-	0,00	-	100,0
małopolskie	0,05	17,0	0,16	-	100,0
mazowieckie	0,03	30,3	0,04	-	100,0
podkarpackie	0,00	-	0,00	-	100,0
pomorskie	0,09	8,1	0,34	-	100,0
śląskie	0,08	6,0	0,32	-	100,0
świętokrzyskie	0,01	12,5	0,02	-	100,0
wielkopolskie	0,00	-	0,01	-	100,0
Polska	0,27	11,9	0,89	-	100,0

Opracowanie DAiS na podstawie danych NFZ

Tabela 2.1.44: Podstawowe statystyki dla świadczeniodawców

ID	Liczba pacjentów [tys.]	Udział pacj. spoza woj. [%]	Wizyty w ramach programów lekowych		
			Liczba [tys.]	Hosp. [%]	Tryb amb. [%]
09.0001	0,00	-	0,00	-	100,0
Woj.	0,00	-	0,00	-	100,0

Opracowanie DAiS na podstawie danych NFZ

Mapa 2.1.15 przedstawia saldo migracji pacjentów w ujęciu bezwzględny oraz w przeliczeniu na 10 tys. dzieci. Saldo migracji wyraża różnicę między liczbą pacjentów z innych województw, przyjętych w danym województwie, a liczbą pacjentów z danego województwa, przyjętych w innym województwie

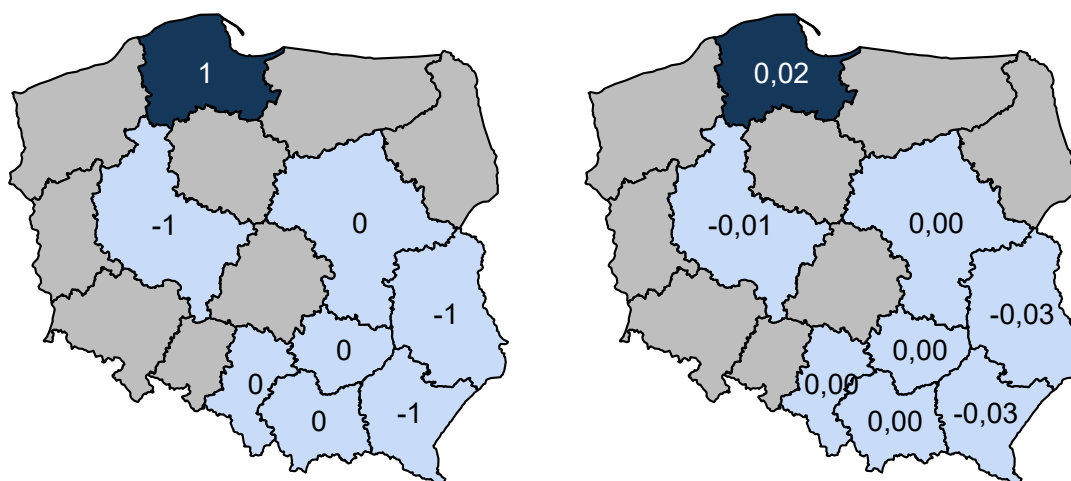
Mapa 2.1.15: Saldo migracji (bezwzględne i na 10 tys. dzieci)

Opracowanie DAiS na podstawie danych z NFZ

Leczenie niskorosłych dzieci z zespołem Turnera (ZT)

W Polsce w 2016 roku program lekowy o nazwie „Leczenie niskorosłych dzieci z zespołem Turnera (ZT)” był realizowany przez 17 świadczeniodawców, z czego 1 w województwie podkarpackim. Tabela prezentuje podstawowe statystyki dotyczące udzielanych świadczeń w tym zakresie. W kolejnych kolumnach zaprezentowano odpowiednio: liczbę pacjentów w programie lekowym, liczbę kontaktów w programie lekowym oraz udział

kontaktów rozliczonych jako hospitalizacja. Przedstawione dane uzględniają świadczeniodawców realizujących zakres leki w programach lekowych.

Tabela 2.1.45: Podstawowe statystyki dla województw

Województwo	Liczba pacjentów [tys.]	Udział pacj. spoza woj. [%]	Wizyty w ramach programów lekowych		
			Liczba [tys.]	Hosp. [%]	Tryb amb. [%]
dolnośląskie	0,04	15,0	0,14	100,0	-
kujawsko-pomorskie	0,02	4,8	0,08	100,0	-
lubelskie	0,02	-	0,07	100,0	-
łódzkie	0,03	18,2	0,09	100,0	-
małopolskie	0,05	10,4	0,16	10,9	89,1
mazowieckie	0,08	18,8	0,20	25,0	75,0
podkarpackie	0,04	14,3	0,12	-	100,0
podlaskie	0,01	20,0	0,04	-	100,0
pomorskie	0,04	5,3	0,08	100,0	-
śląskie	0,08	7,3	0,18	79,8	20,2
świętokrzyskie	0,02	-	0,08	100,0	-
wielkopolskie	0,04	15,6	0,12	100,0	-
zachodniopomorskie	0,02	-	0,03	100,0	-
Polska	0,50	11,3	1,39	64,7	35,3

Opracowanie DAiS na podstawie danych NFZ

Tabela 2.1.46: Podstawowe statystyki dla świadczeniodawców

ID	Liczba pacjentów [tys.]	Udział pacj. spoza woj. [%]	Wizyty w ramach programów lekowych		
			Liczba [tys.]	Hosp. [%]	Tryb amb. [%]
09.0001	0,04	14,3	0,12	-	100,0
Woj.	0,04	14,3	0,12	-	100,0

Opracowanie DAiS na podstawie danych NFZ

Mapa 2.1.16 przedstawia saldo migracji pacjentów w ujęciu bezwzględny oraz w przeliczeniu na 10 tys. dzieci. Saldo migracji wyraża różnicę między liczbą pacjentów z innych województw, przyjętych w danym województwie, a liczbą pacjentów z danego województwa, przyjętych w innym województwie

Mapa 2.1.16: Saldo migracji (bezwzględne i na 10 tys. dzieci)

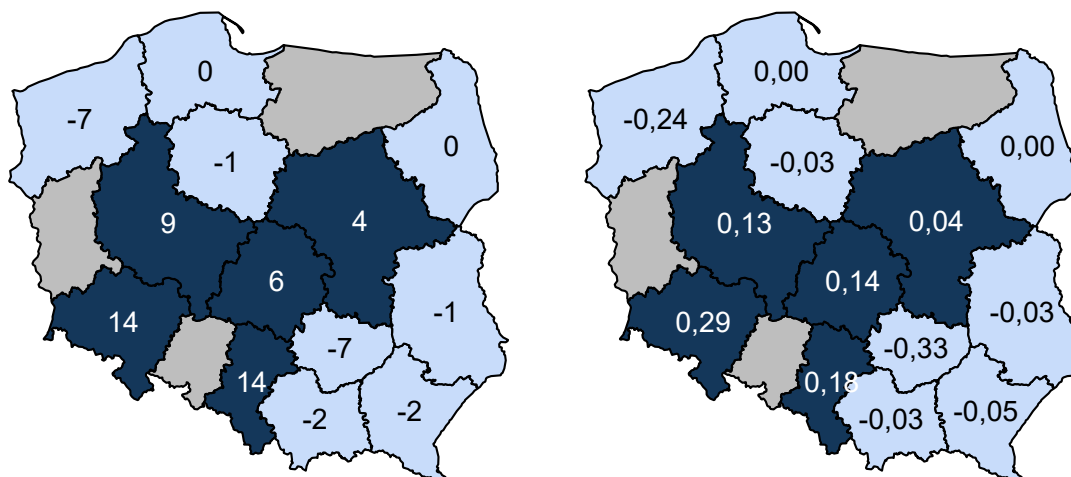

Opracowanie DAiS na podstawie danych z NFZ

Leczenie hormonem wzrostu niskorosłych dzieci urodzonych jako zbyt małe w porównaniu do czasu trwania ciąży (SGA lub IUGR)

W Polsce w 2016 roku program lekowy o nazwie „Leczenie hormonem wzrostu niskorosłych dzieci urodzonych jako zbyt małe w porównaniu do czasu trwania ciąży (SGA lub IUGR)” był realizowany przez 18 świadczeniodawców, z czego 1 w województwie podkarpackim. Tabela prezentuje podstawowe statystyki dotyczące udzielanych świadczeń w tym zakresie. W kolejnych kolumnach zaprezentowano odpowiednio: liczbę pacjentów w programie lekowym, liczbę kontaktów w programie lekowym oraz udział kontaktów rozliczonych jako hospitalizacja. Przedstawione dane uzględniają świadczeniodawców realizujących zakres leki w programach lekowych.

Tabela 2.1.47: Podstawowe statystyki dla województw

Województwo	Liczba pacjentów [tys.]	Udział pacj. spoza woj. [%]	Wizyty w ramach programów lekowych		
			Liczba [tys.]	Hosp. [%]	Tryb amb. [%]
dolnośląskie	0,00	-	0,01	100,0	-
kujawsko-pomorskie	0,01	25,0	0,02	100,0	-
lubelskie	0,01	-	0,02	100,0	-
łódzkie	0,01	11,1	0,02	100,0	-
małopolskie	0,02	-	0,04	5,0	95,0
mazowieckie	0,04	13,2	0,09	30,8	69,2
podkarpackie	0,01	-	0,03	-	100,0
podlaskie	0,00	40,0	0,02	-	100,0
pomorskie	0,04	6,8	0,08	100,0	-
śląskie	0,02	25,0	0,04	100,0	-
świętokrzyskie	0,00	-	0,02	100,0	-
warmińsko-mazurskie	0,01	-	0,02	100,0	-
wielkopolskie	0,01	50,0	0,03	100,0	-
zachodniopomorskie	0,00	33,3	0,01	100,0	-
Polska	0,20	12,5	0,45	66,3	33,7

Opracowanie DAiS na podstawie danych NFZ

Tabela 2.1.48: Podstawowe statystyki dla świadczeniodawców

ID	Liczba pacjentów [tys.]	Udział pacj. spoza woj. [%]	Wizyty w ramach programów lekowych		
			Liczba [tys.]	Hosp. [%]	Tryb amb. [%]
09.0001	0,01	-	0,03	-	100,0
Woj.	0,01	-	0,03	-	100,0

Opracowanie DAiS na podstawie danych NFZ

Mapa 2.1.17 przedstawia saldo migracji pacjentów w ujęciu bezwzględny oraz w przeliczeniu na 10 tys. dzieci. Saldo migracji wyraża różnicę między liczbą pacjentów z innych województw, przyjętych w danym województwie, a liczbą pacjentów z danego województwa, przyjętych w innym województwie

Mapa 2.1.17: Saldo migracji (bezwzględne i na 10 tys. dzieci)

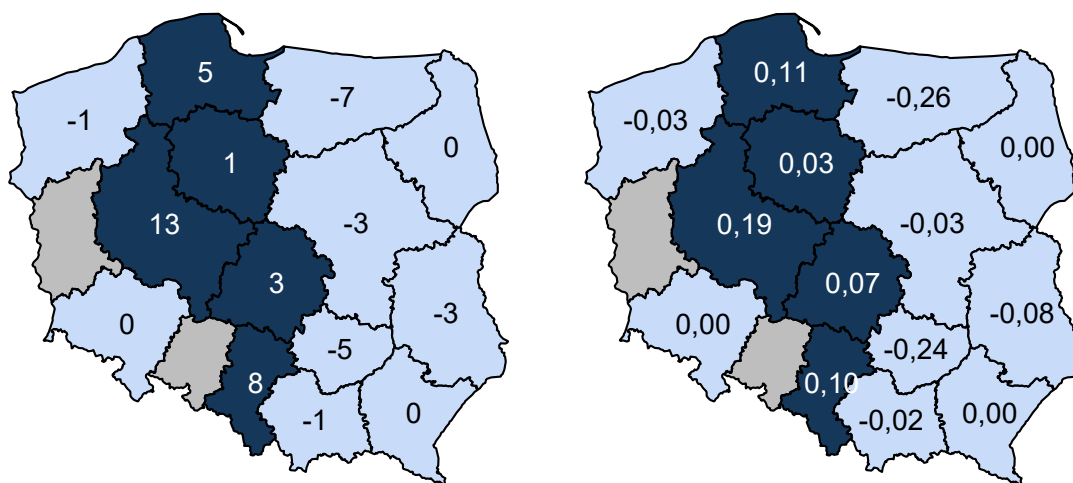

Opracowanie DAiS na podstawie danych z NFZ

Kwalifikacja i weryfikacja leczenia biologicznego w chorobach reumatycznych

W Polsce w 2016 roku program lekowy o nazwie „Kwalifikacja i weryfikacja leczenia biologicznego w chorobach reumatycznych” był realizowany przez jednego świadczeniodawcę, program nie był realizowany w województwie podkarpackim. Tabela prezentuje podstawowe statystyki dotyczące udzielanych świadczeń w tym zakresie. W kolejnych kolumnach zaprezentowano odpowiednio: liczbę pacjentów w programie lekowym, liczbę kontaktów w programie lekowym oraz udział kontaktów rozliczonych jako hospitalizacja. Przedstawione dane uzględniają świadczeniodawców realizujących zakres leki w programach lekowych.

Tabela 2.1.49: Podstawowe statystyki dla województw

Województwo	Liczba pacjentów [tys.]	Udział pacj. spoza woj. [%]	Wizyty w ramach programów lekowych		
			Liczba [tys.]	Hosp. [%]	Tryb amb. [%]
mazowieckie	0,21	90,4	0,23	-	100,0
Polska	0,21	90,4	0,23	-	100,0

Opracowanie DAiS na podstawie danych NFZ

Kwalifikacja i weryfikacja leczenia w programie zapobiegania krwawieniom u dzieci z hemofilią A i B

W Polsce w 2016 roku program lekowy o nazwie „Kwalifikacja i weryfikacja leczenia w programie zapobiegania krwawieniom u dzieci z hemofilią A i B” był realizowany przez jednego świadczeniodawcę, program nie był realizowany w województwie podkarpackim. Tabela prezentuje podstawowe statystyki dotyczące udzielanych świadczeń w tym zakresie. W kolejnych kolumnach zaprezentowano odpowiednio: liczbę pacjentów w programie lekowym, liczbę kontaktów w programie lekowym oraz udział kontaktów rozliczonych jako hospitalizacja. Przedstawione dane uzględniają świadczeniodawców realizujących zakres leki w programach lekowych.

Tabela 2.1.50: Podstawowe statystyki dla województw

Województwo	Liczba pacjentów [tys.]	Udział pacj. spoza woj. [%]	Wizyty w ramach programów lekowych		
			Liczba [tys.]	Hosp. [%]	Tryb amb. [%]

Tabela 2.1.50: Podstawowe statystyki dla województw

Województwo	Liczba pacjentów [tys.]	Udział pacj. spoza woj. [%]	Wizyty w ramach programów lekowych		
			Liczba [tys.]	Hosp. [%]	Tryb amb. [%]
mazowieckie	0,38	85,9	0,89	-	100,0
Polska	0,38	85,9	0,89	-	100,0

Opracowanie DAiS na podstawie danych NFZ

Kwalifikacja do stosowania hormonu wzrostu

W Polsce w 2016 roku program lekowy o nazwie „Kwalifikacja do stosowania hormonu wzrostu” był realizowany przez jednego świadczeniodawcę, program nie był realizowany w województwie podkarpackim. Tabela prezentuje podstawowe statystyki dotyczące udzielanych świadczeń w tym zakresie. W kolejnych kolumnach zaprezentowano odpowiednio: liczbę pacjentów w programie lekowym, liczbę kontaktów w programie lekowym oraz udział kontaktów rozliczonych jako hospitalizacja. Przedstawione dane uzględniają świadczeniodawców realizujących zakres leki w programach lekowych.

Tabela 2.1.51: Podstawowe statystyki dla województw

Województwo	Liczba pacjentów [tys.]	Udział pacj. spoza woj. [%]	Wizyty w ramach programów lekowych		
			Liczba [tys.]	Hosp. [%]	Tryb amb. [%]
mazowieckie	1,42	83,8	1,50	-	100,0
Polska	1,42	83,8	1,50	-	100,0

Opracowanie DAiS na podstawie danych NFZ

Leczenie pierwotnych niedoborów odporności u dzieci

W Polsce w 2016 roku program lekowy o nazwie „Leczenie pierwotnych niedoborów odporności u dzieci” był realizowany przez 16 świadczeniodawców, z czego 1 w województwie podkarpackim. Tabela prezentuje podstawowe statystyki dotyczące udzielanych świadczeń w tym zakresie. W kolejnych kolumnach zaprezentowano odpowiednio: liczbę pacjentów w programie lekowym, liczbę kontaktów w programie lekowym oraz udział kontaktów rozliczonych jako hospitalizacja. Przedstawione dane uzględniają świadczeniodawców realizujących zakres leki w programach lekowych.

Tabela 2.1.52: Podstawowe statystyki dla województw

Województwo	Liczba pacjentów [tys.]	Udział pacj. spoza woj. [%]	Wizyty w ramach programów lekowych		
			Liczba [tys.]	Hosp. [%]	Tryb amb. [%]
dolnośląskie	0,05	22,4	0,34	100,0	-
kujawsko-pomorskie	0,03	21,9	0,16	100,0	-
łódzkie	0,06	13,1	0,60	100,0	-
małopolskie	0,10	33,0	0,56	100,0	-
mazowieckie	0,09	34,9	0,47	23,4	76,2
podkarpackie	0,00	-	0,03	100,0	-
podlaskie	0,01	-	0,05	84,8	15,2
pomorskie	0,01	-	0,05	100,0	-
śląskie	0,01	-	0,07	86,5	13,5
warmińsko-mazurskie	0,00	-	0,02	100,0	-
wielkopolskie	0,02	-	0,14	100,0	-
zachodniopomorskie	0,02	13,3	0,12	100,0	-

Tabela 2.1.52: Podstawowe statystyki dla województw

Województwo	Liczba pacjentów [tys.]	Udział pacj. spoza woj. [%]	Wizyty w ramach programów lekowych		
			Liczba [tys.]	Hosp. [%]	Tryb amb. [%]
Polska	0,38	23,9	2,59	85,5	14,5

Opracowanie DAiS na podstawie danych NFZ

Tabela 2.1.53: Podstawowe statystyki dla świadczeniodawców

ID	Liczba pacjentów [tys.]	Udział pacj. spoza woj. [%]	Wizyty w ramach programów lekowych		
			Liczba [tys.]	Hosp. [%]	Tryb amb. [%]
09.0001	0,00	-	0,03	100,0	-
Woj.	0,00	-	0,03	100,0	-

Opracowanie DAiS na podstawie danych NFZ

Mapa 2.1.18 przedstawia saldo migracji pacjentów w ujęciu bezwzględny oraz w przeliczeniu na 10 tys. dzieci. Saldo migracji wyraża różnicę między liczbą pacjentów z innych województw, przyjętych w danym województwie, a liczbą pacjentów z danego województwa, przyjętych w innym województwie

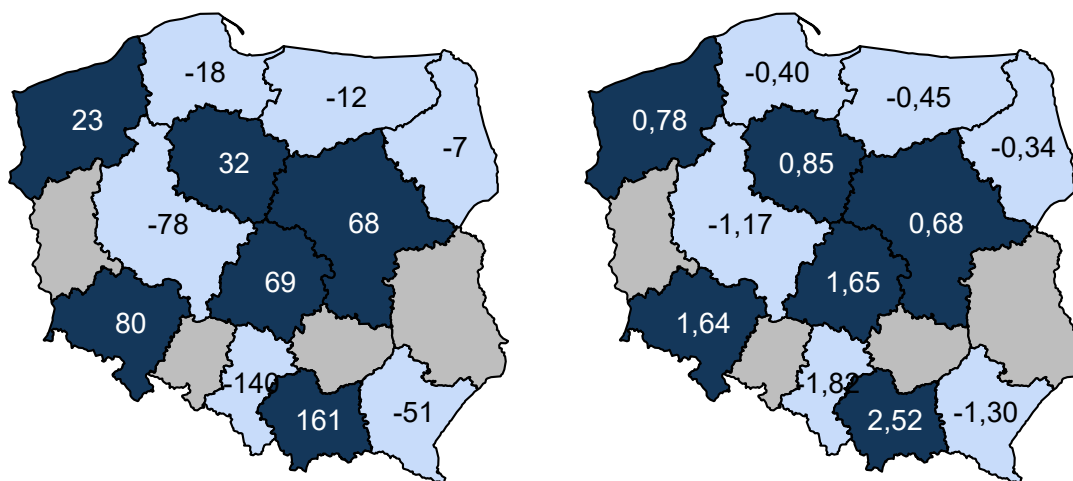
Mapa 2.1.18: Saldo migracji (bezwzględne i na 10 tys. dzieci)

Opracowanie DAiS na podstawie danych z NFZ

Chemioterapia w trybie jednodniowym z zakresem skojarzonym

W Polsce w 2016 roku program lekowy o nazwie „Chemioterapia w trybie jednodniowym z zakresem skojarzonym” był realizowany przez 20 świadczeniodawców, z czego 1 w województwie podkarpackim. Tabela prezentuje podstawowe statystyki dotyczące udzielanych świadczeń w tym zakresie. W kolejnych kolumnach zaprezentowano odpowiednio: liczbę pacjentów w programie lekowym, liczbę kontaktów w programie lekowym oraz udział kontaktów rozliczonych jako hospitalizacja. Przedstawione dane uzględniają świadczeniodawców realizujących zakres leki w programach lekowych.

Tabela 2.1.54: Podstawowe statystyki dla województw

Województwo	Liczba pacjentów [tys.]	Udział pacj. spoza woj. [%]	Wizyty w ramach programów lekowych		
			Liczba [tys.]	Hosp. [%]	Tryb amb. [%]
dolnośląskie	0,14	38,2	0,97	100,0	-
kujawsko-pomorskie	0,05	15,2	0,22	100,0	-
lubelskie	0,09	15,4	0,72	100,0	-
łódzkie	0,13	11,0	1,71	100,0	-
małopolskie	0,10	35,8	0,40	100,0	-
mazowieckie	0,24	37,6	1,96	100,0	-
podkarpackie	0,02	8,7	0,08	100,0	-
podlaskie	0,02	19,0	0,05	100,0	-
śląskie	0,04	20,0	0,20	100,0	-
świętokrzyskie	0,01	-	0,04	92,7	7,3
warmińsko-mazurskie	0,01	-	0,07	100,0	-
wielkopolskie	0,07	4,2	0,36	100,0	-
zachodniopomorskie	0,01	7,1	0,09	100,0	-
Polska	0,92	25,0	6,87	100,0	0,0

Opracowanie DAiS na podstawie danych NFZ

Tabela 2.1.55: Podstawowe statystyki dla świadczeniodawców

ID	Liczba pacjentów [tys.]	Udział pacj. spoza woj. [%]	Wizyty w ramach programów lekowych		
			Liczba [tys.]	Hosp. [%]	Tryb amb. [%]
09.0001	0,02	8,7	0,08	100,0	-
Woj.	0,02	8,7	0,08	100,0	-

Opracowanie DAiS na podstawie danych NFZ

Mapa 2.1.19 przedstawia saldo migracji pacjentów w ujęciu bezwzględny oraz w przeliczeniu na 10 tys. dzieci. Saldo migracji wyraża różnicę między liczbą pacjentów z innych województw, przyjętych w danym województwie, a liczbą pacjentów z danego województwa, przyjętych w innym województwie

Mapa 2.1.19: Saldo migracji (bezwzględne i na 10 tys. dzieci)

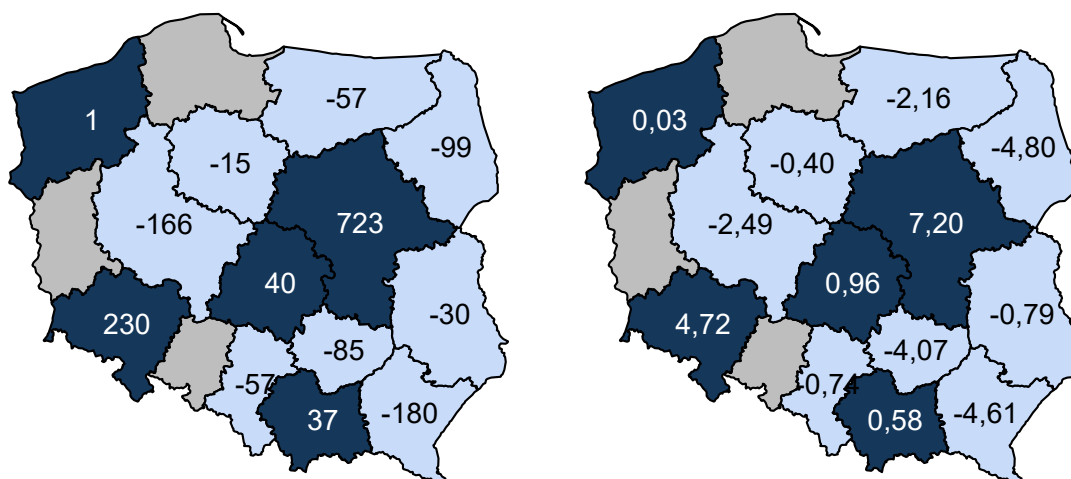

Opracowanie DAiS na podstawie danych z NFZ

Chemioterapia - hospitalizacja z zakresem skojarzonym

W Polsce w 2016 roku program lekowy o nazwie „Chemioterapia - hospitalizacja z zakresem skojarzonym” był realizowany przez 24 świadczeniodawców, z czego 1 w województwie podkarpackim. Tabela prezentuje podstawowe statystyki dotyczące udzielanych świadczeń w tym zakresie. W kolejnych kolumnach zaprezentowano odpowiednio: liczbę pacjentów w programie lekowym, liczbę kontaktów w programie lekowym oraz udział kontaktów rozliczonych jako hospitalizacja. Przedstawione dane uzględniają świadczeniodawców realizujących zakres leki w programach lekowych.

Tabela 2.1.56: Podstawowe statystyki dla województw

Województwo	Liczba pacjentów [tys.]	Udział pacj. spoza woj. [%]	Wizyty w ramach programów lekowych		
			Liczba [tys.]	Hosp. [%]	Tryb amb. [%]
dolnośląskie	0,14	41,4	0,66	98,8	-
kujawsko-pomorskie	0,07	18,9	0,55	99,5	-
lubelskie	0,08	18,4	0,34	98,2	-
łódzkie	0,11	7,3	0,69	99,3	-
małopolskie	0,16	21,5	1,07	100,0	-
mazowieckie	0,52	45,0	3,17	95,6	-
podkarpackie	0,05	4,3	0,26	100,0	-
podlaskie	0,04	15,9	0,37	99,7	-
pomorskie	0,12	7,3	0,79	99,4	-
śląskie	0,20	14,4	1,21	99,8	-
świętokrzyskie	0,04	5,6	0,20	99,5	-
warmińsko-mazurskie	0,04	5,3	0,18	100,0	-
wielkopolskie	0,14	7,4	0,81	93,2	-
zachodniopomorskie	0,06	19,0	0,52	99,4	-
Polska	1,70	25,4	10,81	97,9	-

Opracowanie DAiS na podstawie danych NFZ

Tabela 2.1.57: Podstawowe statystyki dla świadczeniodawców

ID	Liczba pacjentów [tys.]	Udział pacj. spoza woj. [%]	Wizyty w ramach programów lekowych		
			Liczba [tys.]	Hosp. [%]	Tryb amb. [%]
09.0001	0,05	4,3	0,26	100,0	-
Woj.	0,05	4,3	0,26	100,0	-

Opracowanie DAiS na podstawie danych NFZ

Mapa 2.1.20 przedstawia saldo migracji pacjentów w ujęciu bezwzględnym oraz w przeliczeniu na 10 tys. dzieci. Saldo migracji wyraża różnicę między liczbą pacjentów z innych województw, przyjętych w danym województwie, a liczbą pacjentów z danego województwa, przyjętych w innym województwie

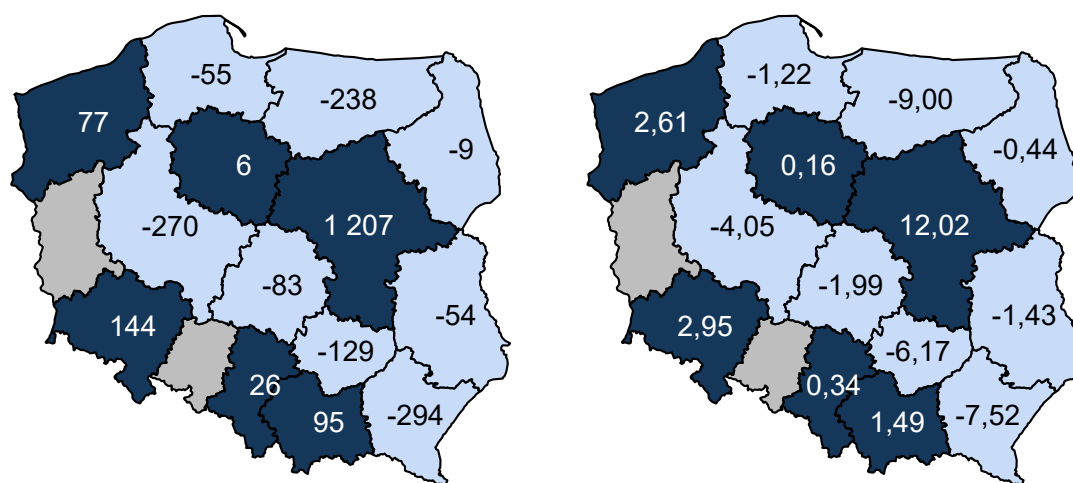
Mapa 2.1.20: Saldo migracji (bezwzględne i na 10 tys. dzieci)

Opracowanie DAiS na podstawie danych z NFZ

2.1.2 Neonatologia

W podrozdziale neonatologicznym zostały uwzględnione następujące rozpoznania wg Międzynarodowej Klasyfikacji Chorób i Problemów Zdrowotnych ICD-10: **P00-P96, R09.0, Z38.0 i Z38.1**.

Liczba świadczeniodawców w województwie podkarpackim, którzy hospitalizowali przynajmniej jednego pacjenta z analizowaną przyczyną wyniosła 24. Z kolei 80% wszystkich hospitalizacji w województwie podkarpackim z powodu rozpoznań wchodzących w skład analizowanej podgrupy zostało wykazane przez 13 świadczeniodawców. W Tabeli **2.1.58** wykazano listę wszystkich świadczeniodawców wraz ze wskazaniem stopnia referencyjności danego szpitala. Stopnie referencyjności zostały ustalone w oparciu o zakresy neonatologiczne, w ramach których odbywały się hospitalizacje pacjentów z rozpoznaniem z analizowanej Podgrupy, czyli:

- Neonatologia - hospitalizacja - N20, N24, N25
- Neonatologia - hospitalizacja
- Neonatologia - hospitalizacja II poziom referencyjny - N20, N23, N24, N25, N22
- Neonatologia - hospitalizacja II poziom referencyjny
- Neonatologia - hospitalizacja III poziom referencyjny - N20, N23, N24, N25, N22, N21
- Neonatologia - hospitalizacja III poziom referencyjny

Jeśli w danym szpitalu pacjenci neonatologiczni byli hospitalizowani jedynie w ramach wymienionych powyżej pierwszych dwóch zakresów uznano, że szpital ten jest I stopnia referencyjnego w rozumieniu realizowania zakresów neonatologicznych. Jeśli w danym szpitalu pacjenci neonatologiczni byli hospitalizowani jedynie w ramach wymienionych powyżej kolejnych dwóch zakresów uznano, że szpital ten jest II stopnia referencyjnego w rozumieniu realizowania zakresów neonatologicznych. Analogicznie jeśli w danym szpitalu pacjenci neonatologiczni byli hospitalizowani jedynie w ramach wymienionych powyżej ostatnich dwóch zakresów uznano, że szpital ten jest III stopnia referencyjnego w rozumieniu realizowania zakresów neonatologicznych. W przypadku gdy w danym szpitalu pacjenci neonatologiczni byli hospitalizowani w ramach dwóch różnych zakresów wskazujących na dwa różne poziomy referencyjne (np. Neonatologia - hospitalizacja II poziom referencyjny i Neonatologia - hospitalizacja III poziom referencyjny) uznano, że szpital jest wyższego stopnia referencyjnego w rozumieniu realizowania zakresów neonatologicznych (w przykładzie były to III poziom referencyjny). Przy

w niektórych szpitalach zaznaczono -, co oznacza, że w danym szpitalu nie zrealizowano hospitalizacji pacjentów z rozpoznaniem z analizowanej Podgrupy na żadnym z powyższych zakresów neonatologicznych.

Tabela 2.1.58: Lista świadczeniodawców hospitalizujących co najmniej jednego pacjenta

ID	Nazwa	Powiat	Poziom ref.
09.0001	Kliniczny Szpital Wojewódzki nr 2 im. św. Jadwigi Królowej w Rzeszowie	m. Rzeszów	3
09.0002	Wojewódzki Szpital im. św. Ojca Pio w Przemyślu	m. Przemyśl	2
09.0003	Szpital Specjalistyczny w Brzozowie Podkarpacki Ośrodek Onkologiczny im. ks. B. Markiewicza	brzozowski	2
09.0004	Kliniczny Szpital Wojewódzki nr 1 im. Fryderyka Chopina w Rzeszowie	m. Rzeszów	3
09.0005	Szpital Powiatowy im. Edmunda Biernackiego w Mielcu	mielecki	2
09.0006	Szpital Specjalistyczny w Jaśle	jasielski	2
09.0007	Wojewódzki Szpital im. Zofii z Zamoyskich Tarnowskiej w Tarnobrzegu	m. Tarnobrzeg	2
09.0008	ZOZ w Dębicy	dębicki	1
09.0009	Samodzielny Publiczny Zespół Zakładów Opieki Zdrowotnej Powiatowy Szpital Specjalistyczny w Stalowej Woli	stalowowski	1
09.0010	Wojewódzki Szpital Podkarpacki im. Jana Pawła II w Krośnie	m. Krosno	3
09.0011	SP ZOZ w Sanoku	sanocki	1
09.0012	SP ZOZ w Lubaczowie	lubaczowski	1
09.0013	SP ZOZ nr 1 w Rzeszowie	m. Rzeszów	3
09.0014	SP ZOZ w Leżajsku	leżański	1
09.0015	Centrum Opieki Medycznej	jarosławski	2
09.0016	SP ZOZ w Przeworsku	przeworski	1
09.0017	Centrum Medyczne w Łańcucie	łańcucki	1
09.0018	SP ZOZ w Lesku	leski	-
09.0019	Szpital Specjalistyczny Pro - Familia sp. z o.o. s.k.	m. Rzeszów	3
09.0020	Samodzielny Publiczny Zespół ZOZ w Nisku	nizański	1
09.0022	Szpital Powiatowy w Nowej Dębce	tarnobrzegi	1
09.0023	SP ZOZ w Kolbuszowej	kolbuszowski	1
09.0024	ZOZ w Strzyżowie	strzyżowski	1
09.0029	SP ZOZ w Ustrzykach Dolnych	bieszczadzki	-

Opracowanie DAiS na podstawie danych NFZ

Największy świadczeniodawca (pod względem liczby hospitalizacji) sprawozdał 3,27 tys. hospitalizacji dla 3,19 tys. pacjentów. Tym samym 17,65% hospitalizacji z całego województwa odnotowano u tego świadczeniodawcy. Tabela 2.1.59 prezentuje szczegółowe informacje dotyczące liczby hospitalizacji i liczby pacjentów hospitalizowanych w ramach poszczególnych świadczeniodawców.

Tabela 2.1.59: Liczba hospitalizacji wykazanych przez świadczeniodawców

ID	Liczba pacjentów [tys.]	Łączna liczba hospitalizacji (w tym tryb jednodniowy) [tys.]	Liczba hospitalizacji trwających 1 dzień (bez trybu jednodniowego) [tys.]	Liczba hospitalizacji jednodniowych [tys.]	Procent hospitalizacji w województwie [%]	Skumulowany procent hospitalizacji w województwie [%]
09.0019	3,19	3,27	0,01	-	17,7	17,7
09.0001	1,83	1,86	-	-	10,0	27,7
09.0004	1,38	1,40	0,00	-	7,6	35,2
09.0013	1,18	1,20	0,01	-	6,5	41,7
09.0010	0,98	1,00	0,00	-	5,4	47,1
09.0005	0,99	0,99	0,00	-	5,4	52,4
09.0006	0,95	0,96	0,01	-	5,2	57,6
09.0002	0,94	0,94	0,00	-	5,1	62,7
09.0003	0,87	0,88	0,00	-	4,8	67,5
09.0008	0,81	0,82	0,00	-	4,4	71,9
09.0007	0,61	0,62	0,00	-	3,3	75,2
09.0020	0,52	0,53	0,01	-	2,8	78,0
09.0017	0,51	0,51	0,00	-	2,8	80,8
09.0014	0,46	0,46	0,01	-	2,5	83,3
09.0015	0,45	0,46	0,00	-	2,5	85,7
09.0009	0,39	0,39	0,01	-	2,1	87,8
09.0016	0,38	0,38	0,00	-	2,0	89,9
09.0012	0,37	0,37	0,01	-	2,0	91,9

Tabela 2.1.59: Liczba hospitalizacji wykazanych przez świadczeniodawców

ID	Liczba pacjentów [tys.]	Łączna liczba hospitalizacji (w tym tryb jednolubowy) [tys.]	Liczba hospitalizacji trwających 1 dzień (bez trybu jednolubowego) [tys.]	Liczba hospitalizacji jednolubowych [tys.]	Procent hospitalizacji w województwie [%]	Skumulowany procent hospitalizacji w województwie [%]
09.0018	0,35	0,35	0,01	-	1,9	93,8
09.0024	0,30	0,30	0,00	-	1,6	95,4
09.0023	0,29	0,29	0,00	-	1,6	96,9
09.0022	0,29	0,29	0,00	-	1,6	98,5
09.0011	0,15	0,15	0,00	-	0,8	99,3
09.0029	0,13	0,13	0,00	-	0,7	100,0
Woj.	18,20	18,54	0,11	-	100,0	100,0

Opracowanie DAiS na podstawie danych NFZ

Przeprowadzono analizę mającą na celu odpowiedź na pytanie na jakich oddziałach¹¹ i w ramach jakich zakresów w 2016 roku hospitalizowani byli pacjenci z analizowaną przyczyną. Największą liczbą hospitalizacji charakteryzowały się oddziały: Oddział neonatologiczny oraz Oddział położniczo-ginekologiczny. Hospitalizacje na tych dwóch oddziałach stanowiły łącznie 100% hospitalizacji w analizowanej grupie. Natomiast najwięcej hospitalizacji sprawozdano w ramach zakresów: Neonatologia - hospitalizacja III poziom referencyjny - N20, N23, N24, N25, N22, N21 oraz Neonatologia - hospitalizacja II poziom referencyjny - N20, N23, N24, N25, N22. Hospitalizacje w ramach tych dwóch zakresów stanowiły łącznie 73,2%.

Wykres 2.1.30: Rozkład hospitalizacji wg oddziałów

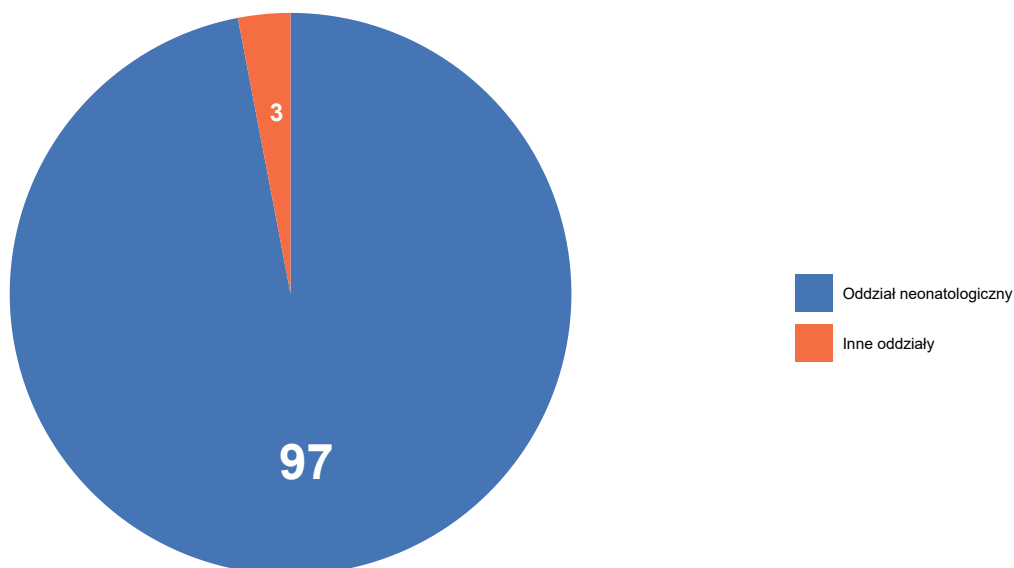

Opracowanie DAiS na podstawie danych NFZ

¹¹Przez oddział rozumie się VIII część kodu resortowego, charakteryzującego komórkę organizacyjną przedsiębiorstwa podmiotu leczniczego (Rozporządzenie Ministra Zdrowia z dnia 17 maja 2012 r. w sprawie systemu resortowych kodów identyfikacyjnych oraz szczegółowego sposobu ich nadawania (Dz. U. 2012 poz. 594))

Wykres 2.1.31: Rozkład hospitalizacji wg zakresów

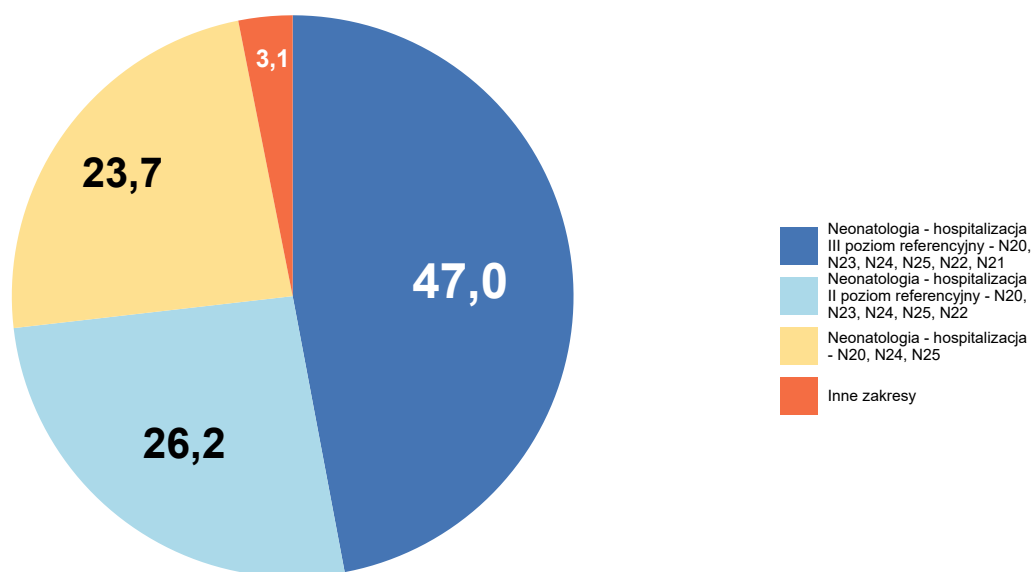

Opracowanie DAiS na podstawie danych NFZ

Szczegółowe dane odnośnie liczby hospitalizacji na poszczególnych oddziałach i w ramach poszczególnych zakresów prezentują Tabela 2.1.60 oraz Tabela 2.1.61. Ze względu na występującą możliwość sprawozdania tej samej hospitalizacji na kilku oddziałach lub zakresach, liczba hospitalizacji w danym szpitalu liczona według zakresów i według oddziałów niekoniecznie jest taka sama.

Tabela 2.1.60: Liczba hospitalizacji wykazanych przez świadczeniodawców wg oddziałów

ID	Oddział anestezjologii i intensywnej terapii dla dzieci [tys.]	Oddział chirurgiczny dla dzieci [tys.]	Oddział neonatologiczny [tys.]	Oddział pediatriczny [tys.]	Oddział położniczo-ginekologiczny [tys.]	Suma [tys.]
09.0019	-	-	3,27	-	-	3,27
09.0001	0,00	-	1,86	-	-	1,86
09.0004	-	-	1,40	-	-	1,40
09.0013	-	-	1,20	-	-	1,20
09.0010	-	-	1,00	-	-	1,00
09.0005	-	-	0,99	-	-	0,99
09.0006	-	-	0,96	-	-	0,96
09.0002	-	0,00	0,94	-	-	0,94
09.0003	-	-	0,88	-	-	0,88
09.0008	-	-	0,82	-	-	0,82
09.0007	-	-	0,62	-	-	0,62
09.0020	-	-	0,53	-	-	0,53
09.0017	-	-	0,51	-	-	0,51
09.0014	-	-	0,46	-	-	0,46
09.0015	-	-	0,46	-	-	0,46

Tabela 2.1.60: Liczba hospitalizacji wykazanych przez świadczeniodawców wg oddziałów

ID	Oddział anesteziologii i intensywnej terapii dla dzieci [tys.]	Oddział chirurgiczny dla dzieci [tys.]	Oddział neonatologiczny [tys.]	Oddział pediatriczny [tys.]	Oddział położniczo-ginekologiczny [tys.]	Suma [tys.]
09.0009	-	-	0,39	-	-	0,39
09.0016	-	-	0,38	-	-	0,38
09.0012	-	-	0,37	0,00	-	0,37
09.0018	-	-	-	-	0,35	0,35
09.0024	-	-	0,30	-	-	0,30
09.0023	-	-	0,22	0,00	0,07	0,29
09.0022	-	-	0,29	-	-	0,29
09.0011	-	-	0,15	-	-	0,15
09.0029	-	-	-	-	0,13	0,13
Woj.	0,00	0,00	17,98	0,00	0,55	18,54

Opracowanie DAIS na podstawie danych NFZ

Tabela 2.1.61: Liczba hospitalizacji wykazanych przez świadczeniodawców wg zakresów

ID	Neonatologia - hospitalizacja III poziom referencyjny - N20, N23, N24, N25, N22, N21 [tys.]	Neonatologia - hospitalizacja II poziom referencyjny - N20, N23, N24, N25, N22 [tys.]	Neonatologia - hospitalizacja - N20, N24, N25 [tys.]	Położnictwo i ginekologia - hospitalizacja - N01, N20 [tys.]	Neonatologia - hospitalizacja [tys.]	Inne zakresy [tys.]	Suma [tys.]
09.0019	3,27	-	-	-	-	0,00	3,27
09.0001	1,86	-	-	-	-	0,00	1,86
09.0004	1,40	-	-	-	-	-	1,40
09.0013	1,19	-	-	-	-	0,00	1,20
09.0010	1,00	-	-	-	-	-	1,00
09.0005	-	0,99	-	-	-	-	0,99
09.0006	-	0,96	-	-	-	-	0,96
09.0002	-	0,94	-	-	-	0,00	0,94
09.0003	-	0,88	-	-	-	-	0,88
09.0008	-	-	0,82	-	-	-	0,82
09.0007	-	0,62	-	-	-	-	0,62
09.0020	-	-	0,53	-	-	-	0,53
09.0017	-	-	0,51	-	-	-	0,51
09.0014	-	-	0,46	-	-	-	0,46
09.0015	-	0,46	-	-	-	-	0,46
09.0009	-	-	0,39	-	-	-	0,39
09.0016	-	-	0,38	-	-	-	0,38
09.0012	-	-	0,37	-	-	0,00	0,37
09.0018	-	-	-	0,35	-	-	0,35
09.0024	-	-	0,29	-	0,00	-	0,30
09.0023	-	-	0,22	0,07	0,00	0,00	0,29
09.0022	-	-	0,29	-	0,00	-	0,29
09.0011	-	-	0,15	-	-	-	0,15
09.0029	-	-	-	0,13	-	-	0,13
Woj.	8,72	4,85	4,40	0,55	0,01	0,02	18,54

Opracowanie DAIS na podstawie danych NFZ

Tabela 2.1.62: Wykaz ICD-10 uwzględnionych w grupie neonatologia

Podgrupa	ICD10
patologia ciąży stany okołoporodowe	P00.0, P00.2, P01.2, P01.3, P01.5, P02.0, P04.2, P04.3, P04.8, P04.9, P70.0 P01.1, P01.7, P02.1, P02.5, P03.0, P03.1, P03.2, P03.8, P21.0, P21.1, P21.9, P22.0
hipotrofia wczesniactwo	P05.0, P05.1, P05.2 P07, P07.0, P07.1, P07.2, P07.3, P27.1, P28.4, P28.5, P52.1, P52.4, P54.4, P59.0
inne	P08.0, P08.2, P22.1, P22.8, P22.9, P24.3, P24.8, P24.9, P28.8, P28.9, P29.1, P29.8, P29.9, P38, P39.0, P39.1, P54.2, P54.3, P54.6, P72.2, P72.8, P72.9, P78.2, P78.3, P78.8, P78.9, P81.0, P81.8, P81.9, P83.1, P83.3, P83.4, P83.5, P83.8, P83.9, P92.0, P92.1, P92.3, P92.5, P92.9, P96.8, P96.9
urazy okołoporodowe infekcje okołoporodowe	P10.9, P11.1, P12.0, P12.3, P13.3, P13.4, P15.4, P15.8 P23.9, P36.1, P36.3, P36.4, P36.8, P36.9, P37.5, P39.2, P39.3, P39.4, P39.8, P39.9, P58.2
zespół torch konflikt serologiczny	P35.1, P35.2, P37.1, P37.8 P55.0, P55.1, P55.8, P55.9
żółtaczka noworodków choroby krwi i układu immunologicznego	P58.0, P58.1, P58.3, P58.4, P58.5, P58.8, P58.9, P59.3, P59.8, P59.9 P61.0, P61.2, P61.4, P61.5, P61.6, P61.8, P61.9
określone zaburzenia metaboliczne choroby neurologiczne	P70.4, P70.8, P70.9, P71.1, P71.9, P74.1, P74.2, P74.3, P74.4, P74.8, P74.9 P90, P91.3, P91.8, P91.9, P94.1, P94.2, P94.8, P94.9
choroby układu sercowo-naczyniowego	R09.0
żywo urodzone niemowlęta	Z38.0, Z38.1

Opracowanie DAiS na podstawie danych z NFZ i GUS

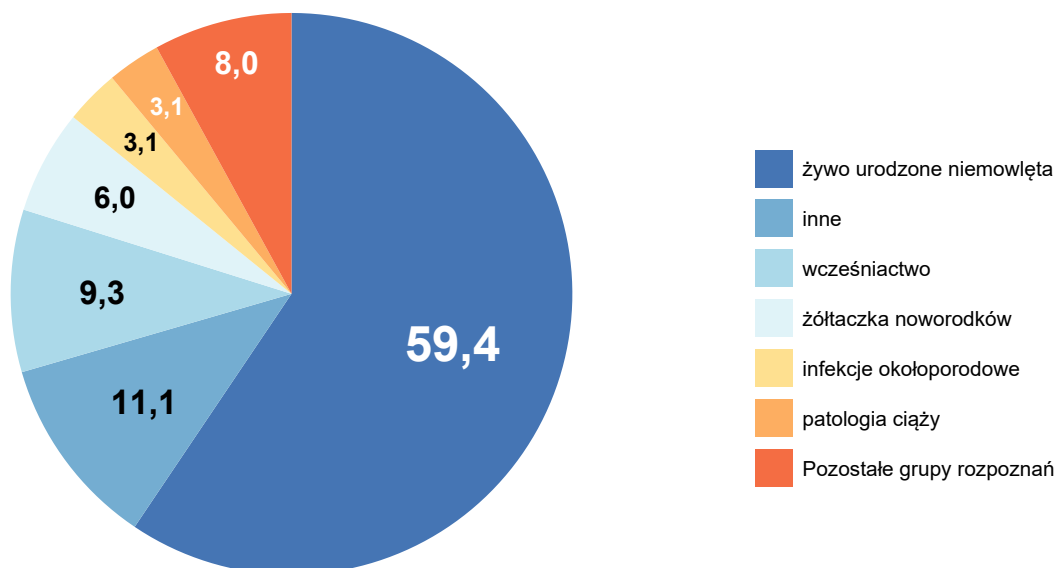
Wykres 2.1.32: Liczba hospitalizacji według podgrup [%]

Opracowanie DAiS na podstawie danych NFZ

Tabela 2.1.63: Statystyki według podgrup neonatologii w województwie podkarpackim

Podgrupa	Liczba hospitalizacji [tys.]	Liczba pacjentów [tys.]	Średnia czasu pobytu [dni]
zespół torch	0,02	0,02	7,3

Tabela 2.1.63: Statystyki według podgrup neonatologii w województwie podkarpackim

Podgrupa	Liczba hospitalizacji [tys.]	Liczba pacjentów [tys.]	Średnia czasu pobytu [dni]
choroby krwi i układu immunologicznego	0,03	0,03	5,0
choroby neurologiczne	0,06	0,06	5,3
określone zaburzenia metaboliczne	0,13	0,13	4,2
konflikt serologiczny	0,14	0,14	5,5
urazy okołoporodowe	0,27	0,27	2,8
hipotrofia	0,28	0,27	3,9
stany okołoporodowe	0,56	0,54	4,1
patologia ciąży	0,57	0,55	3,2
infekcje okołoporodowe	0,58	0,57	7,3
żółtaczka noworodków	1,11	1,11	5,1
wcześnieństwo	1,73	1,53	14,0
inne	2,05	2,04	3,5
żywo urodzone niemowlęta	11,02	11,02	2,8
Woj.	18,54	18,20	4,3

Opracowanie DAiS na podstawie danych NFZ.

W tabeli 2.1.64 przeanalizowano strukturę świadczeń JGP w podziale na zabiegowe i zachowawcze ¹². Przedmiotowa analiza została wykonana tylko dla pacjentów poniżej 18 r.ż.). Jako świadczenia zabiegowe specjalistyczne u dzieci zakwalifikowano te świadczenia zabiegowe, których nie można rozliczyć na chirurgii ogólnej dla dzieci. Jako świadczenia zachowawcze specjalistyczne u dzieci zakwalifikowano te świadczenia zachowawcze, których nie można rozliczyć na pediatrii.

Tabela 2.1.64: Struktura świadczeń JGP

ID	Liczba hospitalizacji [tys.]	Świadczenia nieJGP [%]	Świadczenia zabiegowe [%]	Świadczenia zabiegowe specjalistyczne u dzieci [%]	Świadczenia zachowawcze [%]	Świadczenia zachowawcze specjalistyczne u dzieci [%]
09.0001	1,86	0,11	0,05	100,00	99,95	100,00
09.0002	0,94	-	0,11	100,00	99,89	100,00
09.0003	0,88	-	-	-	100,00	100,00
09.0004	1,40	-	-	-	100,00	100,00
09.0005	0,99	-	-	-	100,00	100,00
09.0006	0,96	-	-	-	100,00	100,00
09.0007	0,62	-	-	-	100,00	100,00
09.0008	0,82	-	-	-	100,00	100,00
09.0009	0,39	-	-	-	100,00	100,00
09.0010	1,00	-	-	-	100,00	100,00
09.0011	0,15	-	-	-	100,00	100,00
09.0012	0,37	0,27	-	-	100,00	100,00
09.0013	1,20	0,42	-	-	100,00	100,00
09.0014	0,46	-	-	-	100,00	100,00
09.0015	0,46	-	-	-	100,00	100,00
09.0016	0,38	-	-	-	100,00	100,00
09.0017	0,51	-	-	-	100,00	100,00
09.0018	0,35	-	-	-	100,00	100,00
09.0019	3,27	0,06	-	-	100,00	100,00
09.0020	0,53	-	-	-	100,00	100,00
09.0022	0,29	1,72	-	-	100,00	100,00
09.0023	0,29	1,70	-	-	100,00	100,00
09.0024	0,30	1,35	-	-	100,00	100,00
09.0029	0,13	-	-	-	100,00	100,00
Woj.	18,54	0,13	0,01	100,00	99,99	100,00

Opracowanie DAiS na podstawie danych NFZ

Poniżej przedstawiono dodatkowo strukturę hospitalizacji JGP zabiegowych. Przedmiotowa analiza została

¹²Świadczenia zabiegowe oznaczone są symbolem '*' w załączniku 1a do zarządzenia w sprawie określenia warunków zawierania i realizacji umów w rodzaju: leczenie szpitalne

wykonana tylko dla pacjentów poniżej 18 r.ż.

Tabela 2.1.65: Struktura świadczeń zabiegowych JGP

ID	świadczenia zabiegowe [%]	w tym:				
		kompleksowe [%]	duże [%]	średnie [%]	małe [%]	diagnostyczne [%]
09.0001	0,05	100,00	-	-	-	-
09.0002	0,11	-	-	-	100,00	-
Woj.	0,01	50,00	-	-	50,00	-

Opracowanie DAiS na podstawie danych NFZ

W tabeli 2.1.66 przeanalizowano najczęściej sprawozdawane Jednorodne Grupy Pacjentów w ramach hospitalizacji z rozpoznaniem wchodzącymi w skład analizowanej podgrupy. Pełne nazwy znajdują się w tabeli 2.1.67.

Tabela 2.1.66: Udział hospitalizacji w szpitalach wg najczęściej sprawozdawanych produktów

ID	Liczba hospitalizacji [tys.]	N20 [%]	N25 [%]	N24 [%]	N22 [%]	N23 [%]	Pozostałe produkty [%]
09.0001	1,9	67,7	17,3	6,1	3,1	4,3	1,6
09.0002	0,9	72,1	18,9	5,2	2,9	0,8	0,1
09.0003	0,9	44,6	40,3	11,2	0,7	3,2	-
09.0004	1,4	58,9	16,0	10,8	10,7	1,1	2,5
09.0005	1,0	64,7	23,0	7,7	1,1	3,6	-
09.0006	1,0	56,6	30,4	10,5	0,8	1,7	-
09.0007	0,6	41,4	35,9	13,7	2,7	6,3	-
09.0008	0,8	65,0	23,9	11,2	-	-	-
09.0009	0,4	61,9	10,2	27,9	-	-	-
09.0010	1,0	58,4	24,1	6,4	2,8	7,3	1,0
09.0011	0,1	70,3	10,8	18,9	-	-	-
09.0012	0,4	83,6	8,6	7,5	-	-	0,3
09.0013	1,2	52,5	31,0	11,3	2,2	2,3	0,8
09.0014	0,5	34,8	32,3	32,9	-	-	-
09.0015	0,5	65,9	15,8	7,7	5,9	4,6	-
09.0016	0,4	45,9	42,7	11,4	-	-	-
09.0017	0,5	74,5	15,9	9,6	-	-	-
09.0018	0,4	100,0	-	-	-	-	-
09.0019	3,3	57,6	23,0	10,4	5,3	2,2	1,4
09.0020	0,5	61,5	26,4	12,3	-	-	-
09.0022	0,3	60,3	36,2	1,7	-	-	1,7
09.0023	0,3	83,7	10,9	3,7	-	-	1,7
09.0024	0,3	50,2	30,3	18,2	-	-	1,3
09.0029	0,1	100,0	-	-	-	-	-
Woj.	18,5	60,8	23,2	10,2	2,9	2,2	0,8

Opracowanie DAiS na podstawie danych NFZ

Tabela 2.1.67: Nazwy najczęstszych produktów

Pełna nazwa produktu
N20 noworodek wymagający normalnej opieki
N25 noworodek wymagający wzmożonego nadzoru
N24 noworodek wymagający szczególnej opieki
N22 noworodek wymagający intensywnej terapii
N23 noworodek wymagający intensywnej opieki

Opracowanie DAiS na podstawie danych NFZ

W tabeli 2.1.68 przeanalizowano tryby wypisów pacjentów po zakończeniu hospitalizacji realizowanej z rozpoznaniem wchodzącym w skład analizowanej podgrupy.

Tabela 2.1.68: Informacje o trybach wypisu ze szpitala

ID	Zakończenie procesu leczenia ¹ [%]	Skierowanie do innego szpitala [%]	Skierowanie do dalszej opieki [%]	Inny [%]
09.0001	97,31	0,27	1,83	0,6
09.0002	99,05	0,74	0,11	0,1
09.0003	98,87	0,79	0,34	-
09.0004	97,58	0,93	0,57	0,9
09.0005	98,59	0,60	0,81	-
09.0006	99,37	0,52	-	0,1
09.0007	98,55	1,29	-	0,2
09.0008	99,02	0,74	0,12	0,1
09.0009	96,16	3,58	-	0,3
09.0010	98,90	0,90	-	0,2
09.0011	95,27	2,03	1,35	1,4
09.0012	96,23	2,16	1,62	-
09.0013	97,83	0,67	0,67	0,8
09.0014	96,10	3,68	0,22	-
09.0015	98,46	1,10	-	0,4
09.0016	98,41	1,59	-	-
09.0017	97,06	2,35	0,59	-
09.0018	78,00	4,57	17,43	-
09.0019	75,01	0,73	24,05	0,2
09.0020	97,15	2,66	0,38	-
09.0022	98,28	1,72	-	-
09.0023	98,64	1,36	-	-
09.0024	44,44	2,02	53,20	0,3
09.0029	97,66	1,56	-	0,8
Woj.	92,74	1,13	5,84	0,3

¹ Bez wystawienia skierowania do dalszej opieki
Opracowanie DAiS na podstawie danych NFZ

W tabeli 2.1.69 zaprezentowano statystyki dotyczące czasu hospitalizacji pacjentów (w dniach) z rozpoznaniem z analizowanej podgrupy chorób w poszczególnych szpitalach w województwie.

Tabela 2.1.69: Statystyki dotyczące czasu pobytu

ID	Średnia czasu pobytu [dni]	Standaryzowana średnia czasu pobytu [dni] ¹	Mediana czasu pobytu [dni]	Odchylenie standardowe czasu pobytu [dni]	Hospitalizacje, dla których data przyjęcia równa się dacie wypisu [%]	Hospitalizacje trwające poniżej 4 dni [%]
09.0001	4,4	4,3	2,0	8,6	-	81,5
09.0002	4,1	4,3	3,0	4,4	0,3	52,8
09.0003	2,5	4,3	2,0	1,5	0,5	91,2
09.0004	6,2	4,3	3,0	11,4	0,3	68,5
09.0005	3,6	4,3	3,0	2,0	0,1	69,6
09.0006	3,7	4,3	3,0	1,9	0,6	64,5
09.0007	4,0	4,3	3,0	2,4	0,6	61,7
09.0008	3,6	4,3	3,0	2,4	0,2	74,8
09.0009	4,6	4,3	4,0	2,6	2,8	35,0
09.0010	4,1	4,3	3,0	5,4	0,1	64,6
09.0011	2,8	4,3	3,0	1,2	1,4	81,8
09.0012	3,7	4,3	4,0	1,7	1,6	44,7
09.0013	4,3	4,3	3,0	6,3	0,8	74,6
09.0014	3,6	4,3	3,0	1,8	2,4	62,1
09.0015	4,1	4,3	3,0	3,9	0,9	69,7
09.0016	4,0	4,3	3,0	2,1	1,1	53,6
09.0017	3,3	4,3	3,0	1,5	1,0	75,1
09.0018	2,9	4,3	3,0	1,1	2,9	73,4
09.0019	5,5	4,3	3,0	10,8	0,2	70,7
09.0020	3,8	4,3	3,0	1,7	1,5	53,5
09.0022	4,1	4,3	4,0	1,9	1,4	42,8
09.0023	3,0	4,3	3,0	1,0	0,3	86,1

Tabela 2.1.69: Statystyki dotyczące czasu pobytu

ID	Średnia czasu pobytu [dni]	Standaryzowana średnia czasu pobytu [dni] ¹	Mediana czasu pobytu [dni]	Odchylenie standardowe czasu pobytu [dni]	Hospitalizacje, dla których data przyjęcia równa się dacie wypisu [%]	Hospitalizacje trwające poniżej 4 dni [%]
09.0024	3,1	4,3	3,0	1,5	1,7	83,5
09.0029	3,7	4,3	3,0	1,5	1,6	64,8
Woj.	4,3	4,3	3,0	6,8	0,6	69,0

¹ Czas pobytu standaryzowano według płci, wieku oraz liczby pacjentów.
Opracowanie DAiS na podstawie danych NFZ

2.1.3 Pediatria specjalistyczna

Analiza dotycząca hospitalizacji dzieci z rozpoznaniem zakwalifikowanymi do grupy pediatria specjalistyczna znajdują się w Mapach Potrzeb Zdrowotnych dedykowanych poszczególnym grupom chorób.

2.2 Ambulatoryjna Opieka Specjalistyczna

Ze względu na brak poradni bezpośrednio dedykowanej pediatrii w dokumencie nie uwzględniono analizy Ambulatoryjnej Opieki Specjalistycznej. Odsyłamy czytelnika do map dedykowanych pozostałym grupom chorób, gdzie uwzględniono dedykowane poradnie specjalistyczne.

2.3 Podstawowa Opieka Zdrowotna

2.3.1 Podstawowa Opieka Zdrowotna w Polsce

Na potrzeby niniejszego opracowania wykorzystano indywidualne dane sprawozdawcze Narodowego Funduszu Zdrowia dotyczące świadczeń w ramach Podstawowej Opieki Zdrowotnej (dalej: dane NFZ) sprawozdanych za 2016 rok. Przez świadczenia wykazane w danych NFZ rozumie się każdy kontakt sprawozdany w ramach umowy w rodzaju Podstawowa Opieka Zdrowotna (POZ). Sprawozdawczość przekazywana do NFZ przez świadczeniodawców POZ oparta jest na Międzynarodowej Klasyfikacji Chorób (ICD-10). Warto jednak zdawać sobie sprawę z pewnych ograniczeń wynikających z zastosowania tego rozwiązania. Eksperti między innymi Światowej Organizacji Lekarzy Rodzinnych (WONCA) poddają w wątpliwość zasadność zastosowania ICD-10 w POZ¹³. Ponadto, sprawozdawczość do NFZ daje możliwość sprawozdawania tylko jednego kodu rozpoznania dla identyfikacji jednego świadczenia, co z założenia może powodować ograniczenia interpretacyjne: na przykład w czasie jednej wizyty w przychodni lekarskiej może pojawić się pacjent, dla którego należałoby sprawozdać kilka kodów ICD-10: pacjent z alergią, zapaleniem spojówek i wymagający wystawienia mu recepty na leki przewlekle stosowane. W takim przypadku lekarz musi arbitralnie dokonać wyboru jednego ICD-10 z takiej wizyty.

Podstawowa Opieka Zdrowotna (POZ) jest częścią systemu opieki zdrowotnej, zapewniającej dostęp do świadczeń wszystkim osobom zgłaszającym się, uprawnionym na zwykłych zasadach oraz nieuprawnionym po złożeniu oświadczenia, zamieszkałym lub przebywającym na terytorium Polski. Świadczenia udzielane są w warunkach ambulatoryjnych w gabinetach lekarskich, a w przypadkach uzasadnionych medycznie, także w domu pacjenta (również w domu pomocy społecznej). Pomimo definicyjnie szerokiego zakresu świadczeń Podstawowej Opieki Zdrowotnej, obejmującego m. in. transport sanitarny chorych, niniejsze opracowanie koncentruje się na czterech głównych obszarach: świadczeniach lekarza POZ, świadczeniach pielęgniarki POZ, świadczeniach położnej POZ oraz świadczeniach nocnej i świątecznej Opieki Zdrowotnej.

Wykaz świadczeń gwarantowanych z zakresu Podstawowej Opieki Zdrowotnej został określony w rozporządzeniu Ministra Zdrowia z dnia 24 września 2013 r. w sprawie świadczeń gwarantowanych z zakresu

¹³World Organization of Family Doctors (2016), International Classification of Primary Care.

podstawowej opieki zdrowotnej (Dz.U. z 2013 r., Nr 0, poz. 1248)¹⁴, natomiast w przypadku świadczeń pielęgniarki szkolnej - w rozporządzeniu Ministra Zdrowia z dnia 28 sierpnia 2009 r. w sprawie organizacji profilaktycznej opieki zdrowotnej nad dziećmi i młodzieżą (Dz.U. z 2009 r. Nr 139, poz. 1133).

W analizie uwzględniono informacje o wszystkich pacjentach poniżej 18 roku życia, którzy w 2016 r. skorzystali ze świadczeń w ramach POZ. Dane na temat liczby świadczeniodawców udzielających świadczeń POZ w podziale na województwa i typy umów przedstawia Tabela 2.3.1. Wynika z nich, że dominują świadczeniodawcy realizujący świadczenia lekarskie, z kolei świadczeniodawców udzielających świadczeń nocnej i świątecznej Opieki Zdrowotnej jest odpowiednio mniej¹⁵.

Tabela 2.3.1: Podstawowe statystyki świadczeniodawców wg województw

Województwo	Liczba świadczeniodawców sprawozdających świadczenia lekarza POZ	Liczba świadczeniodawców sprawozdających świadczenia pielęgniarki POZ	Liczba świadczeniodawców sprawozdających świadczenia położnej POZ	Liczba świadczeniodawców sprawozdających świadczenia nocnej opieki lekarskiej	Liczba świadczeniodawców sprawozdających świadczenia lekarzy POZ na 100 tys. dzieci	Liczba świadczeniodawców sprawozdających świadczenia pielęgniarki POZ na 100 tys. dzieci	Liczba świadczeniodawców sprawozdających świadczenia położnej POZ na 100 tys. dzieci	Liczba świadczeniodawców sprawozdających świadczenia nocnej opieki lekarskiej na 100 tys. dzieci
dolnośląskie	530	187	395	22	108,69	38,35	81,01	4,51
kujawsko-pomorskie	319	109	292	16	84,73	28,95	77,56	4,25
lubelskie	444	230	366	16	117,30	60,76	96,69	4,23
lubuskie	203	118	108	7	110,54	64,26	58,81	3,81
łódzkie	455	269	360	24	108,96	64,42	86,21	5,75
małopolskie	495	195	327	19	77,44	30,51	51,16	2,97
mazowieckie	737	295	551	18	73,37	29,37	54,86	1,79
opolskie	179	23	61	10	113,19	14,54	38,57	6,32
podkarpackie	366	281	198	14	93,65	71,90	50,66	3,58
podlaskie	253	115	175	3	122,76	55,80	84,92	1,46
pomorskie	303	103	186	22	67,31	22,88	41,32	4,89
śląskie	760	148	650	33	99,05	19,29	84,71	4,30
świętokrzyskie	184	56	95	2	88,00	26,78	45,44	0,96
warmińsko-mazurskie	286	117	132	1	108,18	44,26	49,93	0,38
wielkopolskie	633	245	270	16	94,86	36,72	40,46	2,40
zachodniopomorskie	315	125	189	23	106,73	42,35	64,04	7,79
Polska	6 462	2 616	4 355	246	93,71	37,94	63,15	3,57

Opracowanie DAiS na podstawie danych z NFZ i GUS

¹⁴Stan na 2014 rok. Aktualny stan określa obwieszczenie Ministra Zdrowia z 17 grudnia 2015 roku (Dz.U.2016, poz. 86).

¹⁵Obowiązujące zarządzenie Prezesa NFZ z 30.06.2016 Nr 72/2016/DSM przewiduje jeden zespół lekarsko-pielęgniarski na 50 tys. ludności.

Wykres 2.3.1: Liczba świadczeniodawców na 100 tys. dzieci

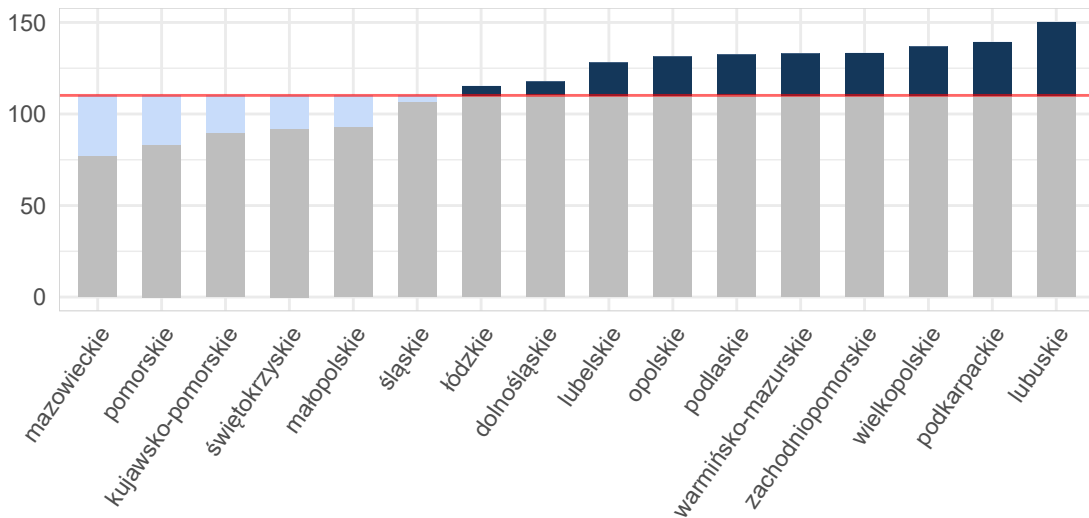

Opracowanie DAiS na podstawie danych z NFZ i GUS

Umowy w ramach POZ mogą być zawierane zarówno na wszystkie cztery rodzaje świadczeń, na pojedynczy rodzaj świadczeń lub na każdą możliwą kombinację rodzajów świadczeń. Mapa 2.3.1 przedstawia bezwzględną liczbę poradni POZ w województwie. Natomiast Mapa 2.3.2 prezentuje liczbę poradni POZ na 10 tysięcy dzieci. Należy zwrócić uwagę, że jeden świadczeniodawca może realizować świadczenia na wielu zakresach. Analizując poniższe mapy można zauważyć, że liczebność świadczeń objętych umowami różni się względem województw. W regionach, gdzie więcej umów zawieranych jest na poszczególne zakresy świadczeń, konieczna jest odpowiednia koordynacja udzielania tych świadczeń pomiędzy świadczeniodawcami.

Mapa 2.3.1: Liczba poradni POZ z conajmniej jednym świadczeniem dla dzieci (wartość bezwzględna)

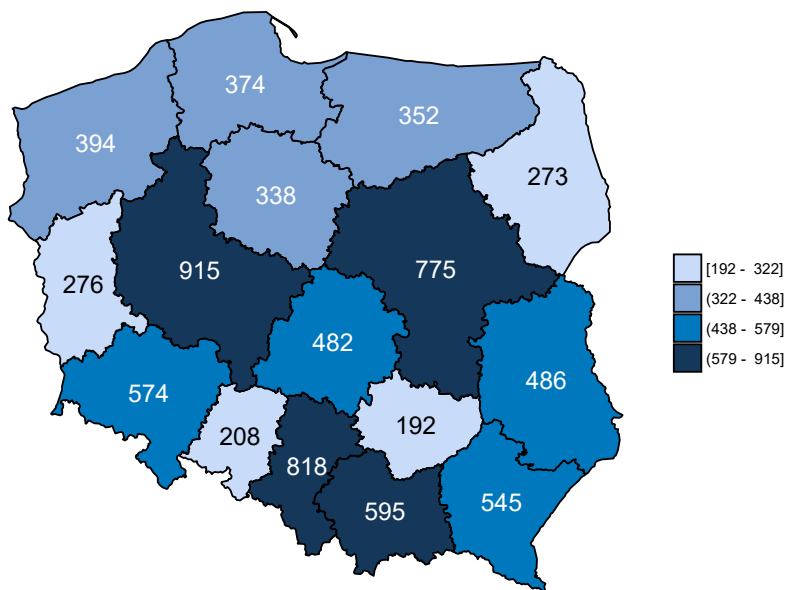

Opracowanie DAiS na podstawie danych z NFZ

Mapa 2.3.2: Liczba poradni POZ (na 10 tys. dzieci)

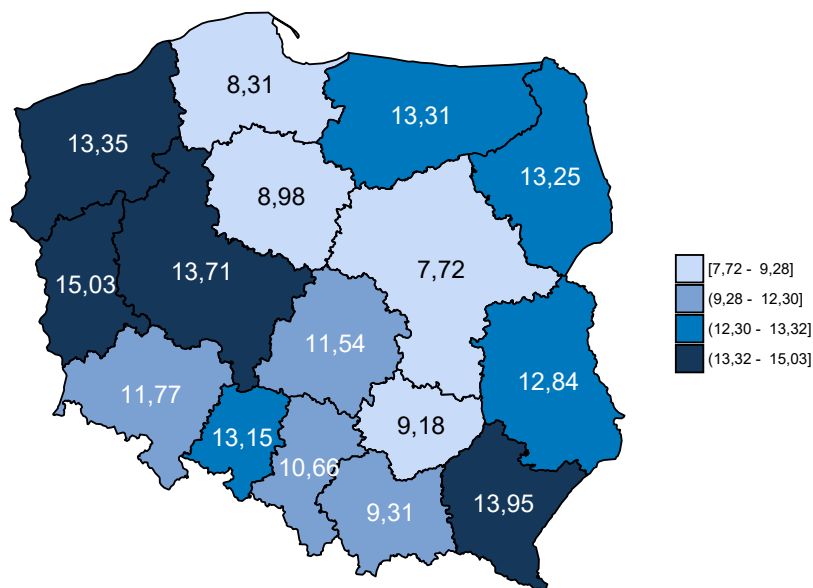

Opracowanie DAiS na podstawie danych z NFZ i GUS

Dane obrazujące szczegółową liczbę świadczeń realizowanych w ramach POZ przedstawia Tabela 2.3.2, w której zamieszczono zestawienie dotyczące świadczeń lekarzy POZ. Z kolei zróżnicowanie liczby świadczeń dla poszczególnych województw zostało przedstawione na Wykresie 2.3.2.

Tabela 2.3.2: Liczba świadczeń w POZ w podziale na województwa

Województwo	Liczba świadczeń w poradni lekarza POZ [tys.]	Liczba świadczeń w poradni pielęgniarki POZ [tys.]	Liczba świadczeń w poradni położnej POZ [tys.]	Liczba świadczeń w nocnej opiece lekarskiej [tys.]	Liczba świadczeń w poradni lekarzy POZ na 100 tys. dzieci	Liczba świadczeń w poradni pielęgniarki POZ na 100 tys. dzieci	Liczba świadczeń w poradni położnej POZ na 100 tys. dzieci	Liczba świadczeń w nocnej opiece lekarskiej na 100 tys. dzieci
dolnośląskie	2 241,93	9,53	96,50	73,72	459 784,13	1 954,24	19 791,59	15 119,17
kujawsko-pomorskie	1 765,87	4,88	74,85	77,22	469 047,94	1 296,49	19 880,52	20 512,17
lubelskie	1 720,60	10,43	68,75	87,65	454 565,08	2 754,98	18 162,56	23 157,34
lubuskie	802,70	8,20	47,56	19,50	437 107,38	4 463,08	25 900,13	10 618,06
łódzkie	2 185,14	14,02	106,41	141,34	523 298,37	3 356,32	25 482,19	33 847,26
małopolskie	2 953,39	9,54	157,89	119,07	462 027,46	1 492,28	24 700,07	18 627,56
mazowieckie	4 306,08	17,92	165,28	76,11	428 706,46	1 783,99	16 455,20	7 577,09
opolskie	716,00	0,74	37,96	48,33	452 743,03	467,92	24 001,24	30 559,74
podkarpackie	1 653,07	8,09	82,25	55,62	422 979,36	2 069,77	21 045,97	14 230,74
podlaskie	965,57	5,24	45,34	14,11	468 523,49	2 544,07	22 000,90	6 847,11
pomorskie	1 978,25	8,77	100,03	136,65	439 425,44	1 947,63	22 219,11	30 353,70
śląskie	3 919,40	4,55	170,97	209,09	510 811,17	593,13	22 282,45	27 250,45
świętokrzyskie	940,49	2,59	24,84	5,51	449 812,04	1 239,68	11 879,80	2 633,37
warmińsko-mazurskie	1 098,13	6,01	52,85	2,51	415 385,60	2 274,89	19 991,38	950,21
wielkopolskie	2 989,86	7,96	138,52	79,41	448 066,63	1 192,30	20 758,60	11 900,10
zachodniopomorskie	1 243,43	4,59	66,86	96,78	421 289,25	1 556,50	22 654,32	32 790,22
Polska	31 479,91	123,05	1 436,86	1 242,61	456 503,31	1 784,46	20 836,48	18 019,66

Opracowanie DAiS na podstawie danych z NFZ i GUS

Wykres 2.3.2: Liczba świadczeń na 100 tys. dzieci

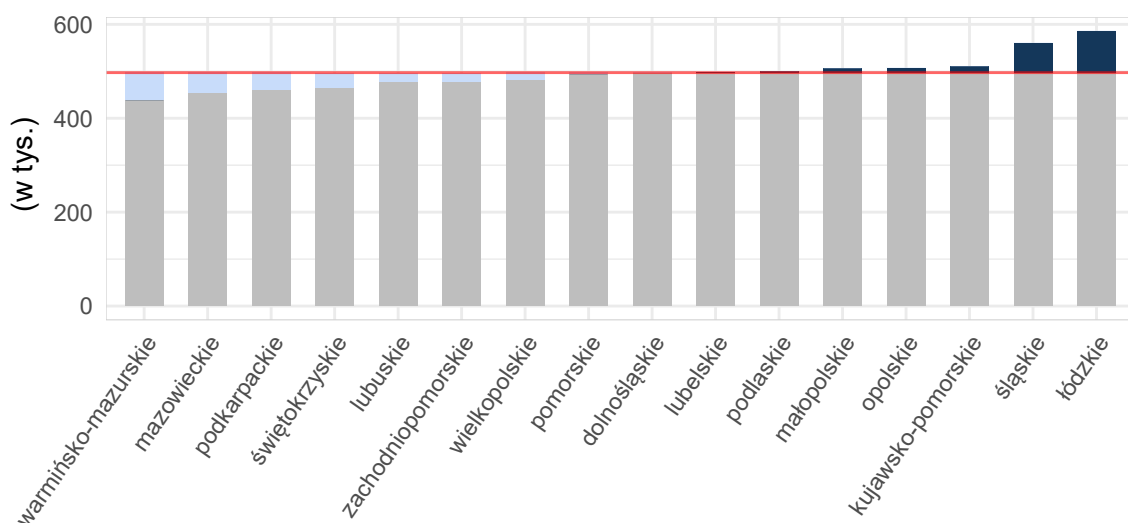

Opracowanie DAiS na podstawie danych z NFZ i GUS

Mapy 2.3.3, 2.3.4 poniżej przedstawiają saldo migracji pacjentów w ujęciu bezwzględnym oraz w przeliczeniu na 10 tys. dzieci. Saldo migracji wyraża różnicę między liczbą pacjentów z innych województw, przyjętych w danym województwie, a liczbą pacjentów z danego województwa, przyjętych w innym województwie.¹⁶

Mapa 2.3.3: Saldo migracji wartość bezwzględna

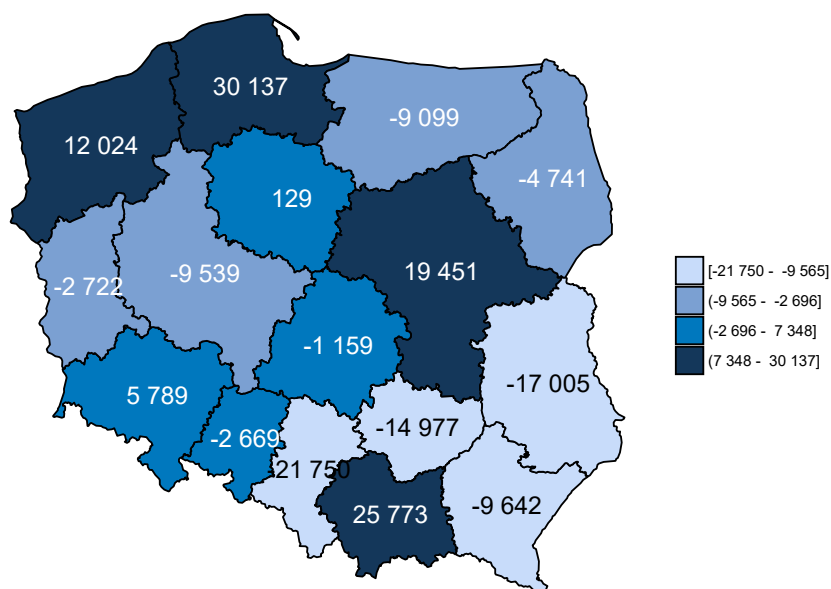

Opracowanie DAiS na podstawie danych z NFZ

¹⁶W analizie migracji pacjentów, nie uwzględniono pacjentów, dla których sprawozdano niekompletne dane.

Mapa 2.3.4: Saldo migracji na 10 tys. dzieci

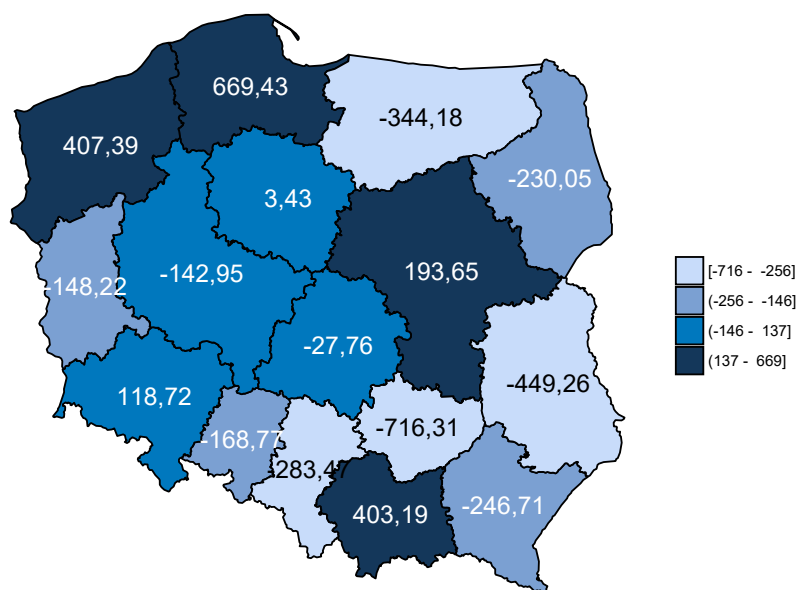

Opracowanie DAiS na podstawie danych z NFZ i GUS

Tabela 2.3.3 zawiera zestawienie liczby sprawozdanych świadczeń Podstawowej Opieki Zdrowotnej w podziale na województwa oraz grupy wiekowe. Dane zawarte w tabeli są wyrażone w wartościach bezwzględnych.

Tabela 2.3.3: Liczba sprawozdanych świadczeń dla pacjentów z analizowanej grupy chorób w podziale na grupy wiekowe

Województwo	0 - 5 [tys.]	6 - 10 [tys.]	11 - 17 [tys.]
dolnośląskie	1 350,8	603,3	474,5
kujawsko-pomorskie	1 044,9	489,6	394,3
lubelskie	1 003,5	474,6	413,8
lubuskie	486,9	218,3	173,9
łódzkie	1 361,4	628,8	468,4
małopolskie	1 848,1	789,3	623,1
mazowieckie	2 688,1	1 088,9	806,1
opolskie	454,5	191,5	158,6
podkarpackie	957,9	447,4	396,8
podlaskie	586,3	241,4	203,9
pomorskie	1 266,2	544,0	426,6
śląskie	2 404,0	1 074,5	832,3
świętokrzyskie	493,0	260,6	222,4
warmińsko-mazurskie	617,3	293,4	251,6
wielkopolskie	1 817,5	795,7	626,7
zachodniopomorskie	774,3	356,8	293,2
Polska	19 154,6	8 498,2	6 766,2

Opracowanie DAiS na podstawie danych NFZ

2.3.2 Świadczenia Podstawowej Opieki Zdrowotnej

W niniejszym podrozdziale znajdują się szczegółowe wskaźniki dla analizowanej grupy chorób w województwie podkarpackim. Podstawowe statystyki zostały zaprezentowane na poziomie każdego z powiatów. Analizy uwzględniają również liczbę świadczeń wykonanych dla podgrup analizowanej grupy chorób. Ponadto Podstawowa Opieka Zdrowotna została podzielona na trzy grupy według podstawowych zakresów świadczeń: świadczenia lekarza Podstawowej Opieki Zdrowotnej, świadczenia pielęgniarki Podstawowej Opieki Zdrowotnej oraz świadczenia nocnej i świątecznej Podstawowej Opieki Zdrowotnej.

W 2016 roku w województwie podkarpackim świadczenia w ramach Podstawowej Opieki Zdrowotnej (dalej: POZ) były wykonywane przez 545 podmiotów, a skorzystało z nich 343,7 tys. pacjentów. W dalszej części rozdziału przedstawiono statystyki dotyczące świadczeń lekarza POZ, świadczeń pielęgniarki POZ, świadczeń nocnej i świątecznej opieki zdrowotnej. Na wykresie 2.3.3 przedstawiono liczbę pacjentów w analizowanej grupie chorób w województwie podkarpackim według wieku.

Wykres 2.3.3: Struktura wieku pacjentów



Tabela 2.3.4 zawiera podstawowe statystyki dotyczące liczby pacjentów oraz liczby wizyt w województwie podkarpackim w podziale na poszczególne grupy chorób.

Tabela 2.3.4: Podstawowe statystyki wg podgrup analizowanej grupy chorób

Podgrupa	Liczba pacjentów [tys.]	Liczba świadczeń [tys.]	Średnia liczba świadczeń na pacjenta	Odsetek wszystkich świadczeń w grupie chorób [%]	Odsetek świadczeń świadczonych przez lekarza POZ [%]	Odsetek świadczeń świadczonych przez pielęgniarkę POZ [%]	Odsetek świadczeń świadczonych przez nocną POZ [%]
ogólnopediatryczne	281,45	978,19	3,5	99,4	95,3	0,2	3,7
pediatria specjalistyczna	273,20	814,51	3,0	82,7	88,5	0,8	2,4
neonatologia	1,83	6,33	3,5	0,6	6,2	-	0,1

Opracowanie DAiS na podstawie danych z NFZ

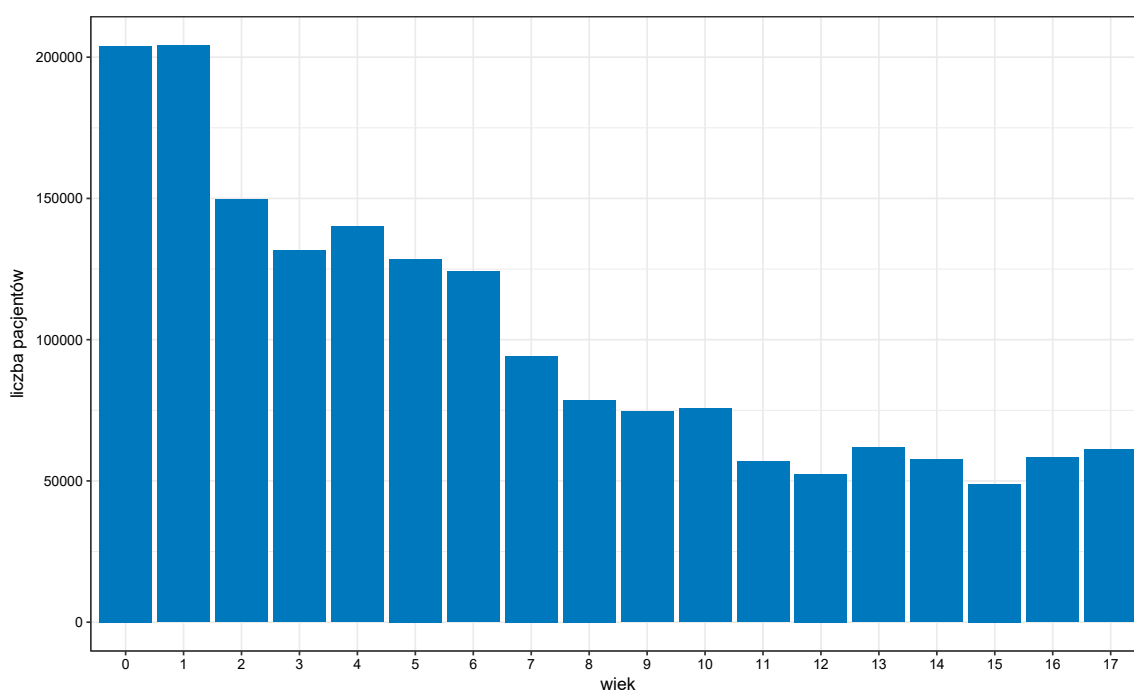
Wykres 2.3.4 przedstawia dzienną liczbę wizyt pacjentów korzystających z Podstawowej Opieki Zdrowotnej w województwie podkarpackim. Na wykresie nie zostały uwzględnione weekendy oraz dni świąteczne, ponieważ liczebności w te dni były znacznie niższe i ograniczały się do nocnej i świątecznej Opieki Zdrowotnej.

Wykres 2.3.4: Sezonowość - liczba świadczeń

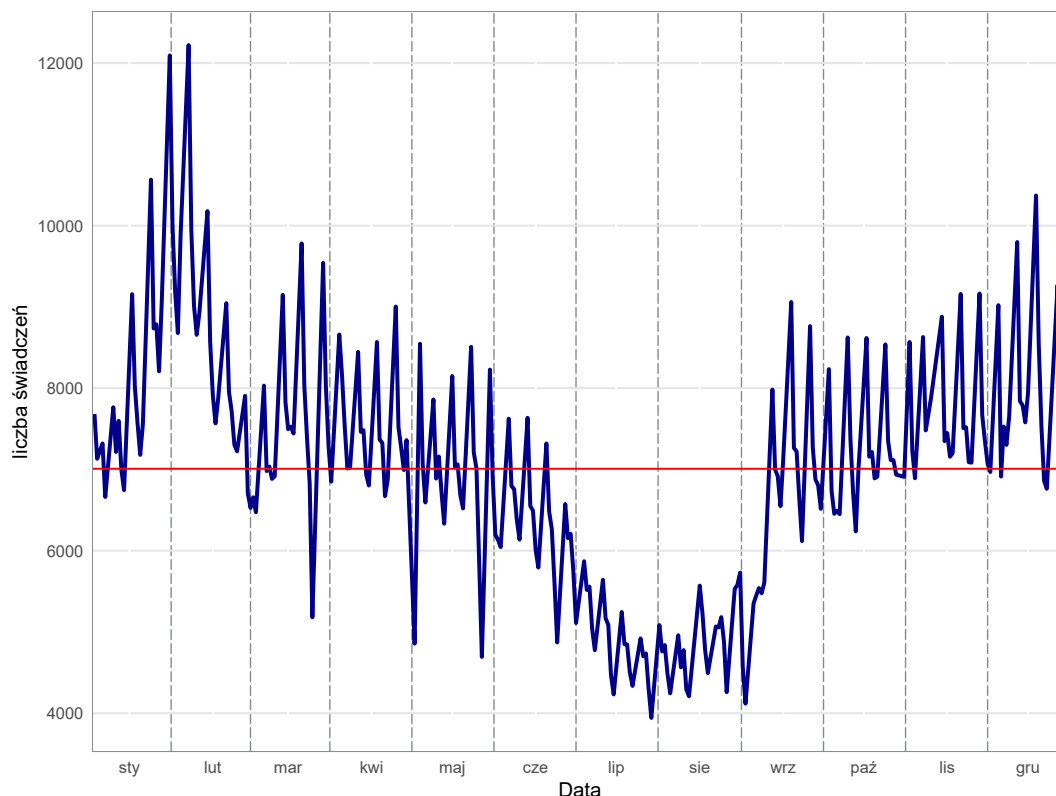

Opracowanie DAiS na podstawie danych z NFZ

Świadczenia lekarza Podstawowej Opieki Zdrowotnej w województwie podkarpackim

Świadczenia lekarza Podstawowej Opieki Zdrowotnej stanowią największą grupę spośród wszystkich świadczeń Podstawowej Opieki Zdrowotnej. W niniejszym podrozdziale przedstawiono podstawowe statystyki dla tego typu świadczeń dla województwa podkarpackiego.

Tabela 2.3.5: Podstawowe statystyki świadczeniodawców lekarzy POZ wg powiatów

Powiat	Liczba świadczeniodawców sprawozdających świadczenia lekarza POZ	Liczba świadczeniobiorców lekarzy POZ [tys.]	Liczba świadczeń lekarzy POZ [tys.]	% świadczeń dla pacjentów spoza powiatu	Liczba świadczeniodawców sprawozdających świadczenia lekarzy POZ na 100 tys. dzieci	Liczba świadczeniobiorców lekarzy POZ na 100 tys. dzieci	Liczba świadczeń lekarzy POZ na 100 tys. dzieci
bieszczadzki	10	3,41	15,36	6,85	261,64	89 324,96	401 857,67
brzozowski	17	9,67	43,79	4,65	130,78	74 413,42	336 833,60
dębicki	26	20,51	89,36	3,25	99,84	78 768,10	343 143,50
jarosławski	18	19,00	95,92	4,49	80,64	85 135,74	429 719,56
jasielski	18	15,42	76,55	3,58	89,24	76 440,26	379 543,88
kolbuszowski	7	8,81	42,17	6,63	60,20	75 730,99	362 641,90
krośnieński	20	18,34	92,11	11,08	92,73	85 010,90	427 071,26

Tabela 2.3.5: Podstawowe statystyki świadczeniodawców lekarzy POZ wg powiatów

Powiat	Liczba świadczeniodawców sprawozdających świadczenia lekarza POZ	Liczba świadczeniobiorców lekarzy POZ [tys.]	Liczba świadczeń lekarzy POZ [tys.]	% świadczeń dla pacjentów spoza powiatu	Liczba świadczeniodawców sprawozdających świadczenia lekarzy POZ na 100 tys. dzieci	Liczba świadczeniobiorców lekarzy POZ na 100 tys. dzieci	Liczba świadczeń lekarzy POZ na 100 tys. dzieci
leżajski	16	11,26	56,88	6,06	123,66	86 985,08	439 578,02
lubaczowski	4	8,72	41,61	4,45	40,31	87 855,27	419 371,09
łańcucki	20	12,60	58,92	6,36	125,75	79 207,80	370 474,69
mielecki	24	21,02	101,01	4,09	94,10	82 430,90	396 039,99
nizański	16	9,21	42,41	9,88	139,46	80 310,29	369 641,77
przemyski	12	8,22	34,09	9,11	85,99	58 874,96	244 285,20
przeworski	17	12,91	57,75	10,57	115,01	87 341,86	390 717,81
ropczycko-sędziszowski	5	13,03	64,00	4,23	33,31	86 794,59	426 424,15
rzeszowski	14	26,43	140,59	14,59	41,69	78 716,50	418 662,89
sanocki	17	14,85	73,44	5,26	99,16	86 642,56	428 342,28
stalowowolski	15	15,36	82,76	8,17	83,92	85 951,66	463 035,69
strzyżowski	10	8,65	42,74	5,40	87,80	75 994,38	375 256,83
tarnobrzeski	10	6,42	31,58	12,20	108,65	69 697,96	343 089,96
leski	11	4,75	20,63	12,56	238,92	103 149,44	448 023,46
m. Krosno	6	7,64	38,18	22,02	77,50	98 656,68	493 089,64
m. Przemysł	12	12,66	60,59	32,04	119,98	126 574,69	605 778,84
m. Rzeszów	31	36,84	208,17	19,48	91,89	109 194,65	617 028,78
m. Tarnobrzeg	10	7,63	42,48	17,17	133,33	101 693,33	566 346,67

Opracowanie DAiS na podstawie danych z NFZ i GUS

Wykres 2.3.5: Liczba świadczeń na 100 tys. dzieci: województwo podkarpackie

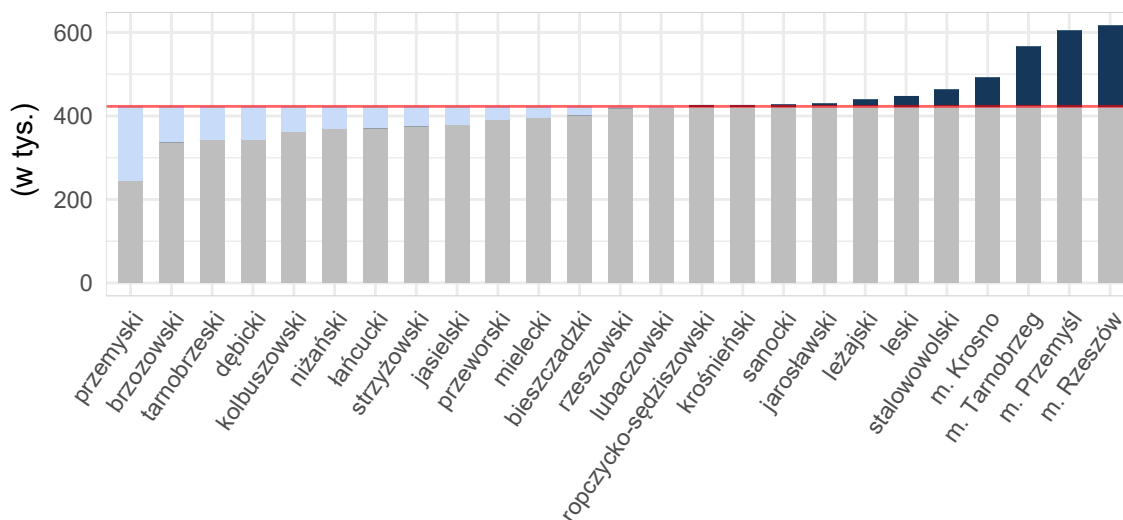

Opracowanie DAiS na podstawie danych z NFZ i GUS

Tabela 2.3.6 zawiera zestawienie liczby sprawozdanych świadczeń lekarza Podstawowej Opieki Zdrowotnej w podziale na powiaty oraz grupy wiekowe dla województwa podkarpackiego. Dane zawarte w tabeli wyrażone są w wartościach bezwzględnych.

Tabela 2.3.6: Liczba świadczeń lekarza POZ w podziale na grupy wiekowe

Województwo	0 - 5 [tys.]	6 - 10 [tys.]	11 - 17 [tys.]
bieszczadzki	7,03	4,21	4,13
brzozowski	20,99	11,49	11,34
dębicki	43,67	24,53	21,28
jarosławski	47,56	25,09	23,32
jasielski	36,22	21,44	18,90
kolbuszowski	21,49	10,77	9,91
krośnieński	46,06	23,96	22,16
leżajski	29,61	14,55	12,74
lubaczowski	19,81	11,32	10,53
łańcucki	31,46	14,86	12,66
mielecki	51,47	27,10	22,46
nizański	19,45	11,62	11,50
przemyski	15,07	9,18	9,92
przeworski	26,64	16,45	14,72
ropczycko-sędziszowski	32,68	16,31	15,17
rzeszowski	75,01	34,89	30,91
sanocki	36,09	19,88	17,49
stalowowolski	40,09	22,27	20,46
strzyżowski	19,59	11,67	11,52
tarnobrzeski	13,94	8,83	9,04
leski	9,47	5,73	5,45
m. Krosno	18,43	10,28	9,50
m. Przemyśl	31,30	15,78	13,72
m. Rzeszów	124,23	48,31	35,70
m. Tarnobrzeg	19,89	11,64	11,20
Województwo	837,23	432,14	385,73

Opracowanie DAiS na podstawie danych NFZ

Świadczenia pielęgniarki Podstawowej Opieki Zdrowotnej w województwie podkarpackim

Świadczenia pielęgniarek Podstawowej Opieki Zdrowotnej stanowią jedną z mniejszych grup spośród wszystkich świadczeń POZ. W niniejszym podrozdziale przedstawiono podstawowe statystyki dla tego typu świadczeń dla województwa podkarpackiego.

Tabela 2.3.7: Podstawowe statystyki świadczeniodawców pielęgniarki POZ wg powiatów

Powiat	Liczba świadczeniodawców sprawozdających świadczenia pielęgniarek POZ	Liczba świadczeniodawców pielęgniarek POZ [tys.]	Liczba świadczeń pielęgniarek POZ [tys.]	% świadczeń dla pacjentów spoza powiatu	Liczba świadczeniodawców sprawozdających świadczenia pielęgniarek POZ na 100 tys. dzieci	Liczba świadczeniodawców pielęgniarek POZ na 100 tys. dzieci	Liczba świadczeń pielęgniarek POZ na 100 tys. dzieci
bieszczadzki	5	0,10	0,11	4,67	130,82	2 668,76	2 799,58
brzozowski	14	0,17	0,17	-	107,70	1 284,71	1 315,49
dębicki	18	0,61	0,63	1,10	69,12	2 346,30	2 434,62
jarosławski	22	0,38	0,40	-	98,56	1 711,32	1 778,51
jasielski	13	0,36	0,42	1,66	64,45	1 769,96	2 087,26
kolbuszowski	10	0,21	0,24	0,42	86,00	1 840,39	2 029,58
krośnieński	14	0,33	0,35	2,83	64,91	1 529,97	1 636,61
leżajski	11	0,47	0,69	1,01	85,01	3 632,43	5 332,72
lubaczowski	11	0,37	0,51	22,03	110,86	3 769,40	5 170,33
łańcucki	16	0,38	0,42	2,61	100,60	2 401,76	2 653,25
mielecki	14	0,35	0,37	0,27	54,89	1 376,20	1 446,78
nizański	11	0,19	0,22	2,75	95,88	1 673,49	1 900,11

Tabela 2.3.7: Podstawowe statystyki świadczeniodawców pielęgniarstwa POZ wg powiatów

Powiat	Liczba świadczeniodawców sprawozdających świadczenia pielęgniarstwa POZ	Liczba świadczeniobiorców pielęgniarstwa POZ [tys.]	Liczba świadczeń pielęgniarstwa POZ [tys.]	% świadczeń dla pacjentów spoza powiatu	Liczba świadczeniodawców sprawozdających świadczenia pielęgniarstwa POZ na 100 tys. dzieci	Liczba świadczeniobiorców pielęgniarstwa POZ na 100 tys. dzieci	Liczba świadczeń pielęgniarstwa POZ na 100 tys. dzieci
przemyski	6	0,18	0,20	1,96	43,00	1 304,19	1 461,84
przeworski	25	0,34	0,39	3,82	169,14	2 273,19	2 658,82
ropczycko-sędziszowski	3	0,19	0,19	1,03	19,99	1 279,23	1 292,56
rzeszowski	13	0,68	0,78	3,70	38,71	2 039,90	2 331,75
sanocki	12	0,46	0,58	1,91	70,00	2 694,82	3 359,78
stalowowolski	15	0,27	0,33	2,71	83,92	1 499,38	1 857,45
strzyżowski	8	0,17	0,18	1,69	70,24	1 501,45	1 554,13
tarnobrzeski	6	0,08	0,09	4,26	65,19	923,51	1 021,30
leski	3	0,02	0,02	-	65,16	499,57	543,01
m. Krosno	2	0,03	0,03	-	25,83	361,66	361,66
m. Przemyśl	9	0,40	0,49	9,22	89,98	3 949,21	4 879,02
m. Rzeszów	11	0,20	0,22	9,42	32,61	580,96	661,00
m. Tarnobrzeg	9	0,04	0,04	4,88	120,00	533,33	546,67

Opracowanie DAiS na podstawie danych z NFZ i GUS

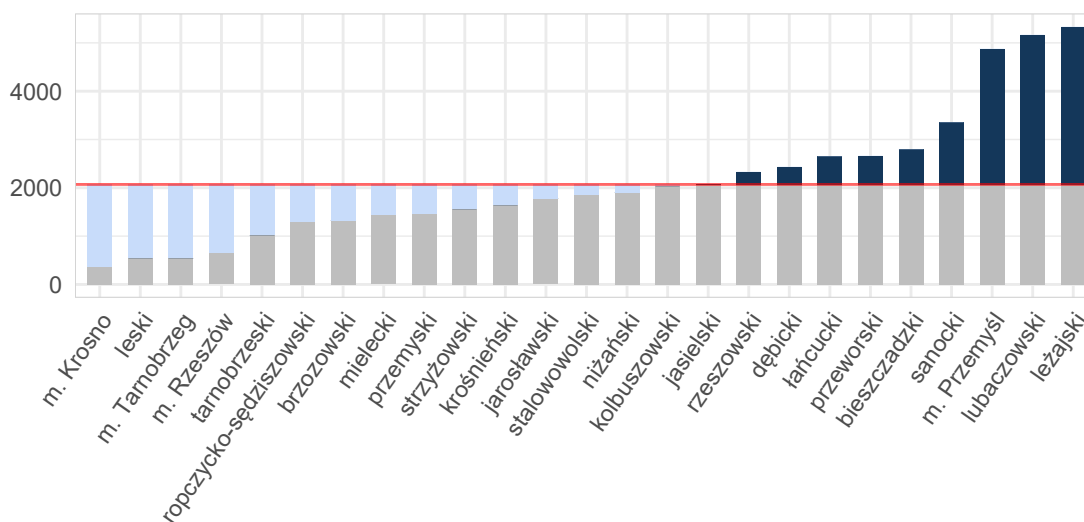
Wykres 2.3.6: Liczba świadczeń na 100 tys. dzieci: województwo podkarpackie

Opracowanie DAiS na podstawie danych z NFZ i GUS

Tabela 2.3.8 zawiera zestawienie liczby sprawozdanych świadczeń pielęgniarstwa POZ w podziale na powiaty oraz grupy wiekowe dla województwa podkarpackiego. Dane zawarte w tabeli wyrażone są w wartościach bezwzględnych.

Tabela 2.3.8: Liczba świadczeń pielęgniarstwa POZ w podziale na grupy wiekowe

Województwo	0 - 5 [tys.]	6 - 10 [tys.]	11 - 17 [tys.]
bieszczadzki	0,11	0,00	-
brzozowski	0,17	-	-

Tabela 2.3.8: Liczba świadczeń pielęgnarki POZ w podziale na grupy wiekowe

Województwo	0 - 5 [tys.]	6 - 10 [tys.]	11 - 17 [tys.]
dębicki	0,63	0,00	0,00
jarosławski	0,40	-	-
jasielski	0,42	0,00	0,00
kolbuszowski	0,24	-	-
krośnieński	0,36	0,00	-
leżajski	0,69	-	-
lubaczowski	0,33	0,10	0,08
łańcucki	0,42	-	-
mielecki	0,37	-	-
niżański	0,21	0,00	0,01
przemyski	0,20	0,00	-
przeworski	0,39	0,00	-
ropczycko-śędziszowski	0,19	-	-
rzeszowski	0,78	0,00	-
sanocki	0,58	0,00	0,00
stalowowolski	0,33	-	-
strzyżowski	0,18	-	-
tarnobrzeski	0,09	-	-
leski	0,02	-	-
m. Krosno	0,03	-	-
m. Przemyśl	0,49	0,00	-
m. Rzeszów	0,22	0,00	0,00
m. Tarnobrzeg	0,04	-	-
Województwo	7,88	-	-

Opracowanie DAiS na podstawie danych z NFZ i GUS

Świadczenia nocnej i świątecznej Opieki Zdrowotnej w województwie podkarpackim

W niniejszym podrozdziale przedstawione zostały statystyki dla nocnej i świątecznej Opieki Zdrowotnej w województwie podkarpackim w analizowanej grupie chorób. Z uwagi na niską liczebność tego typu świadczeń, zaprezentowane zostały jedynie podstawowe wskaźniki.

Tabela 2.3.9: Podstawowe statystyki świadczeniodawców nocnej i świątecznej POZ wg powiatów

Powiat	Liczba świadczeniodawców sprawozdających świadczenia nocnej POZ	Liczba świadczeniobiorców nocnej POZ [tys.]	Liczba świadczeń nocnej POZ [tys.]	% świadczeń dla pacjentów spoza powiatu	Liczba świadczeniodawców sprawozdających świadczenia nocnej POZ na 100 tys. dzieci	Liczba świadczeniobiorców nocnej POZ na 100 tys. dzieci	Liczba świadczeń nocnej POZ na 100 tys. dzieci
brzozowski	1	2,25	2,97	10,33	7,69	17 293,64	22 855,60
jasielski	2	6,90	11,60	7,60	9,92	34 219,14	57 530,99
kolbuszowski	1	1,65	2,28	8,06	8,60	14 215,69	19 625,04
krośnieński	1	2,25	3,32	6,14	4,64	10 436,27	15 401,73
leżajski	1	3,08	4,27	18,30	7,73	23 773,09	33 031,92
mielecki	1	3,32	4,49	6,05	3,92	13 009,21	17 620,07
niżański	1	1,86	2,54	15,23	8,72	16 168,40	22 095,35
przeworski	1	3,18	4,63	9,01	6,77	21 493,81	31 310,47
ropczycko- śędziszowski	1	3,42	5,18	6,07	6,66	22 773,00	34 485,98
sanocki	1	2,44	3,38	7,46	5,83	14 232,38	19 692,02
stalowowolski	1	2,55	3,40	12,98	5,59	14 272,13	19 044,42
m. Krosno	1	4,42	6,24	56,38	12,92	57 065,36	80 547,66

Tabela 2.3.9: Podstawowe statystyki świadczeniodawców nocnej i świątecznej POZ wg powiatów

Powiat	Liczba świadczeniodawców sprawozdających świadczenia nocnej POZ	Liczba świadczeniobiorców nocnej POZ [tys.]	Liczba świadczeń nocnej POZ [tys.]	% świadczeń dla pacjentów spoza powiatu	Liczba świadczeniodawców sprawozdających świadczenia nocnej POZ na 100 tys. dzieci	Liczba świadczeniobiorców nocnej POZ na 100 tys. dzieci	Liczba świadczeń nocnej POZ na 100 tys. dzieci
m. Rzeszów	1	1,16	1,31	32,88	2,96	3 435,40	3 894,83

Opracowanie DAiS na podstawie danych z NFZ i GUS

Wykres 2.3.7: Liczba świadczeń na 100 tys. dzieci: województwo podkarpackie

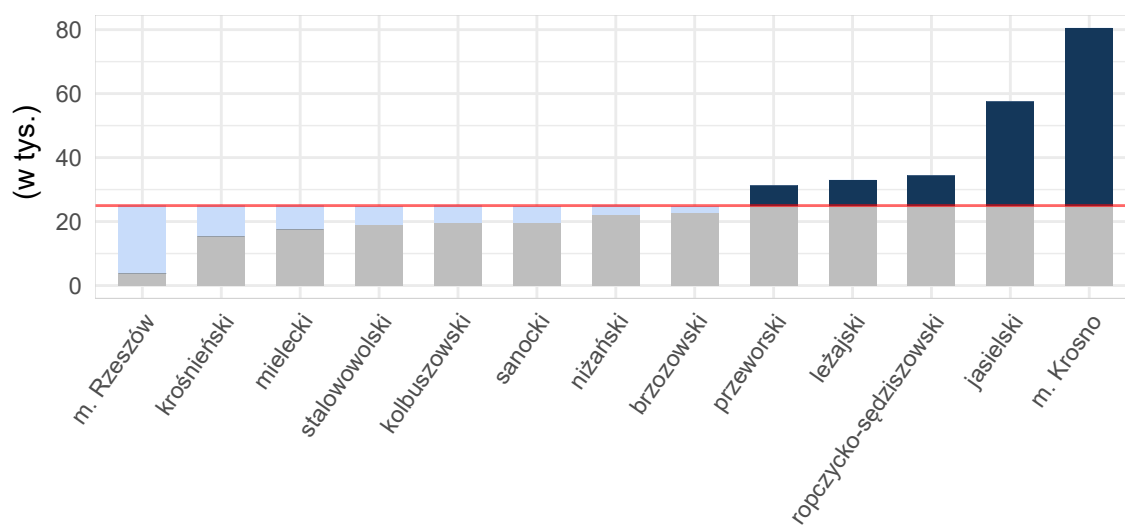

Opracowanie DAiS na podstawie danych z NFZ i GUS

Tabela 2.3.10 zawiera zestawienie liczby sprawozdanych świadczeń nocnej i świątecznej Opieki Zdrowotnej w podziale na powiaty oraz grupy wiekowe dla województwa podkarpackiego. Dane zawarte w tabeli wyrażone są w wartościach bezwzględnych.

Tabela 2.3.10: Liczba świadczeń nocnej i świątecznej POZ w podziale na grupy wiekowe

Województwo	0 - 5 [tys.]	6 - 10 [tys.]	11 - 17 [tys.]
brzozowski	1,65	0,81	0,51
jasielski	6,26	3,42	2,06
kolbuszowski	1,19	0,61	0,49
krośnieński	1,90	0,88	0,56
leżajski	2,44	1,08	0,76
mielecki	2,29	1,28	0,93
niżański	1,36	0,69	0,48
przeworski	2,40	1,34	0,91
ropczycko-śędziszowski	2,91	1,34	0,97
sanocki	1,80	0,97	0,61
stalowowolski	1,70	0,92	0,79
m. Krosno	3,78	1,56	0,90
m. Rzeszów	0,15	0,27	0,90
Województwo	29,82	15,15	10,85

Opracowanie DAiS na podstawie danych NFZ

2.4 Kadry medyczne

Informacje dotyczące kadry medycznej za rok 2016 zostały opublikowane w dniu 30 maja 2018 r. w tzw. mapach szpitalnych. Ze względu na objętość dokumentu postanowiono nie powtarzać treści już opublikowanych. Odsyłamy czytelnika do odpowiednich elementów map szpitalnych dostępnych pod adresem: <http://www.mpz.mz.gov.pl/mapy-szpitalne-ustawowe-2018>. Jednocześnie informujemy, że w kolejnej edycji map potrzeb zdrowotnych planowane jest przedstawienie sytuacji kadrowej w zawodach medycznych oraz w dziedzinach mających zastosowanie w ochronie zdrowia.

2.5 Zasoby sprzętowe

Informacje dotyczące zasobów sprzętowych za rok 2016 zostały opublikowane w dniu 30 maja 2018 r. w tzw. mapach szpitalnych. Ze względu na objętość dokumentu postanowiono nie powtarzać treści już opublikowanych. Odsyłamy czytelnika do odpowiednich elementów map szpitalnych dostępnych pod adresem: <http://www.mpz.mz.gov.pl/mapy-szpitalne-ustawowe-2018>.

Rozdział 3

Prognoza

Spis treści

3.1 Prognoza demograficzna	92
--------------------------------------	----

3.1 Prognoza demograficzna

Prognozy demograficzne za analizowany okres są tożsame z tymi, które zostały opublikowane w dniu 30 maja 2018 r. w tzw. mapach szpitalnych. Ze względu na objętość dokumentu postanowiono nie powtarzać treści już opublikowanych. Odsyłamy czytelnika do odpowiednich elementów map szpitalnych.