



EFEKTYWNE DZIAŁANIE PRZEZ MAPOWANIE



# Mapa potrzeb zdrowotnych w zakresie chorób dziecięcych dla województwa warmińsko-mazurskiego

PROJEKT WSPÓLFINANSOWANY Z EUROPEJSKIEGO FUNDUSZU SPOŁECZNEGO W RAMACH PROGRAMU OPERACYJNEGO WIEDZA EDUKACJA ROZWÓJ



**Fundusze Europejskie**  
Wiedza Edukacja Rozwój



Ministerstwo Zdrowia

**Unia Europejska**  
Europejski Fundusz Społeczny



[www.mapypotrzebzdrowotnych.mz.gov.pl](http://www.mapypotrzebzdrowotnych.mz.gov.pl)



# Spis treści

<b>1</b>	<b>Aspekty demograficzne i epidemiologiczne</b>	<b>5</b>
1.1	Demografia województwa i jego powiatów . . . . .	6
1.2	Współczynniki chorobowości szpitalnej i zgłaszalności w podstawowej opiece zdrowotnej . . . . .	6
<b>2</b>	<b>Analiza stanu i wykorzystania zasobów</b>	<b>9</b>
2.1	Lecznictwo szpitalne . . . . .	10
2.2	Ambulatoryjna Opieka Specjalistyczna . . . . .	74
2.3	Podstawowa Opieka Zdrowotna . . . . .	74
2.4	Kadry medyczne . . . . .	86
2.5	Zasoby sprzętowe . . . . .	86
<b>3</b>	<b>Prognoza</b>	<b>87</b>
3.1	Prognoza demograficzna . . . . .	88



# Rozdział 1

## Aspekty demograficzne i epidemiologiczne

### Spis treści

---

1.1	Demografia województwa i jego powiatów . . . . .	6
1.2	Współczynniki chorobowości szpitalnej i zgłaszalności w podstawowej opiece zdrowotnej . . . . .	6

---

## 1.1 Demografia województwa i jego powiatów

Sytuacja demograficzna w analizowanym okresie została omówiona w opublikowanych 30 maja 2018 r. tzw. szpitalnych mapach potrzeb zdrowotnych. Ze względu na objętość dokumentu postanowiono nie powtarzać treści już opublikowanych. Odsyłamy czytelnika do odpowiednich elementów map szpitalnych dostępnych pod adresem: <http://www.mpz.mz.gov.pl/mapy-szpitalne-ustawowe-2018>.

## 1.2 Współczynniki chorobowości szpitalnej i zgłaszalności w podstawowej opiece zdrowotnej

### Chorobowość szpitalna

Współczynnik chorobowości szpitalnej wyraża liczbę osób hospitalizowanych wg miejsca zamieszkania z powodu analizowanej w niniejszym dokumencie grupy rozpoznań w ciągu roku w przeliczeniu na 100 tys. dzieci.

**Wykres 1.2.1:** Empiryczny współczynnik chorobowości szpitalnej wg województw zamieszkania pacjenta

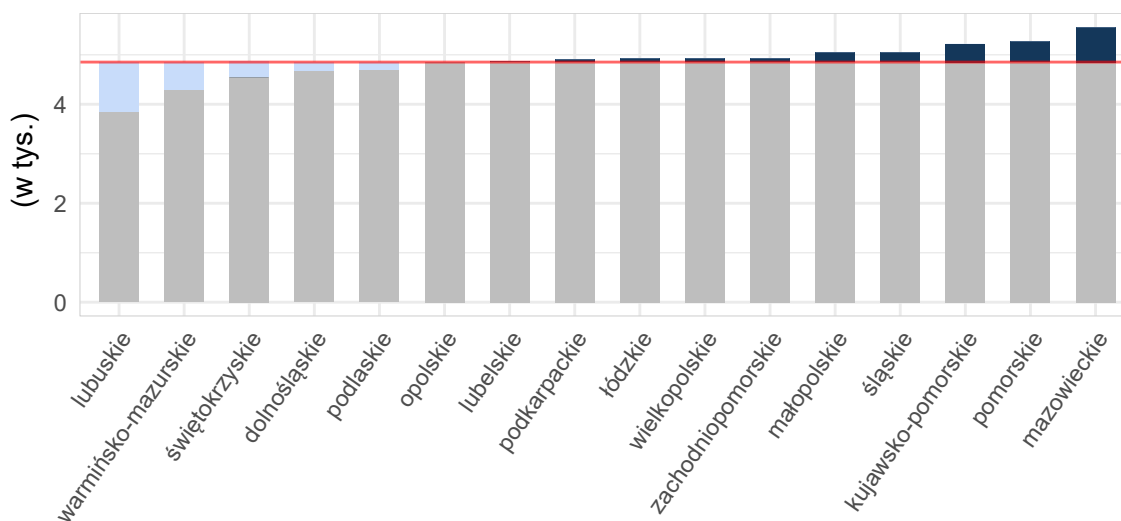

Opracowanie DAiS na podstawie danych z NFZ i GUS

**Mapa 1.2.1:** Empiryczny współczynnik chorobowości szpitalnej wg powiatu zamieszkania pacjenta

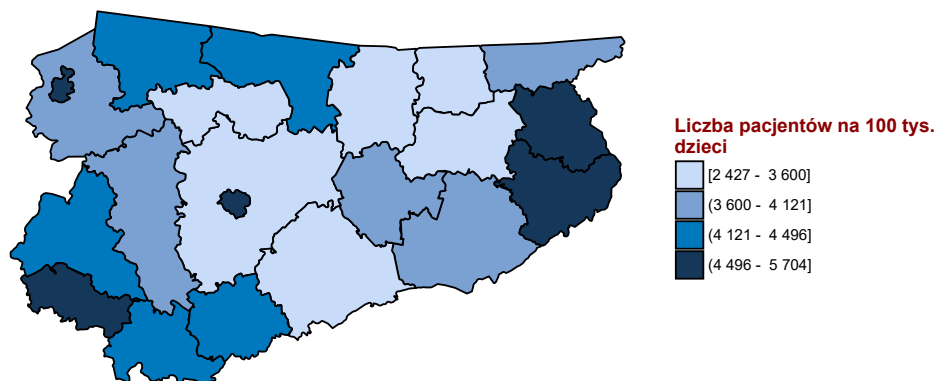

Opracowanie DAiS na podstawie danych z NFZ i GUS

## Zgłaszalność w podstawowej opiece zdrowotnej

Współczynnik chorobowości w podstawowej opiece zdrowotnej wyraża liczbę pacjentów, którym udzielono choć jednej porady w podstawowej opiece zdrowotnej wg miejsca zamieszkania z powodu analizowanej w niniejszym dokumencie grupy rozpoznań w ciągu roku w przeliczeniu na 100 tys. dzieci.

**Wykres 1.2.2:** Empiryczny współczynnik chorobowości podstawowej opieki zdrowotnej wg województw zamieszkania pacjenta

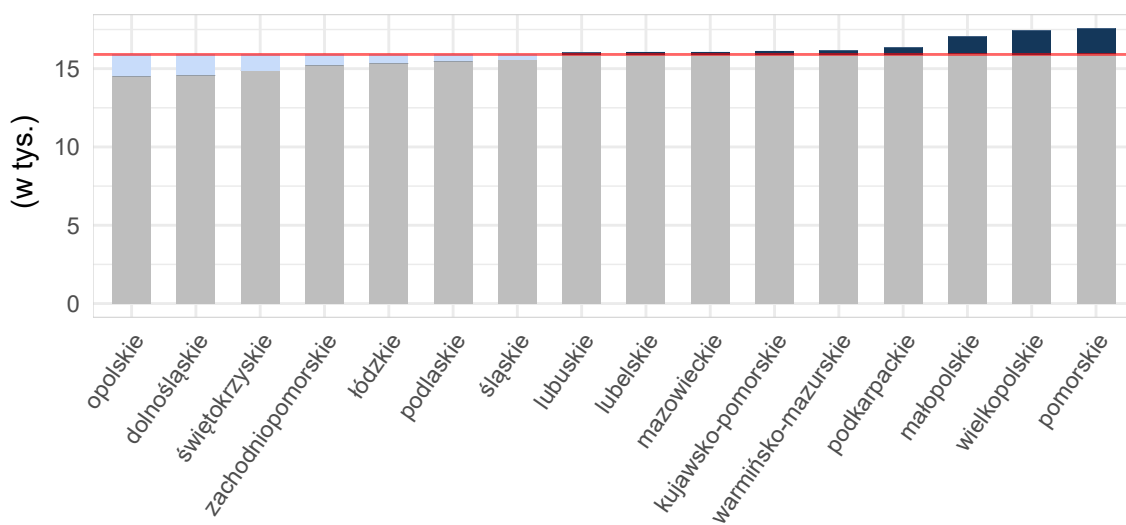

Opracowanie DAiS na podstawie danych z NFZ i GUS

**Mapa 1.2.2:** Empiryczny współczynnik Zgłaszalność w podstawowej opiece zdrowotnej wg powiatu zamieszkania pacjenta

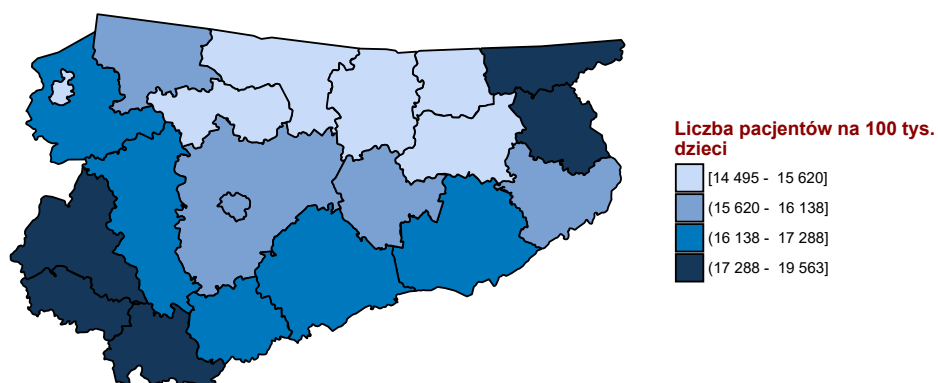

Opracowanie DAiS na podstawie danych z NFZ i GUS



## Rozdział 2

# Analiza stanu i wykorzystania zasobów

### Spis treści

---

<b>2.1</b>	<b>Lecznictwo szpitalne</b>	<b>10</b>
2.1.1	Pediatria ogólna	25
2.1.2	Neonatologia	65
2.1.3	Pediatria specjalistyczna	74
<b>2.2</b>	<b>Ambulatoryjna Opieka Specjalistyczna</b>	<b>74</b>
<b>2.3</b>	<b>Podstawowa Opieka Zdrowotna</b>	<b>74</b>
2.3.1	Podstawowa Opieka Zdrowotna w Polsce	74
2.3.2	Świadczenia Podstawowej Opieki Zdrowotnej	80
<b>2.4</b>	<b>Kadry medyczne</b>	<b>86</b>
<b>2.5</b>	<b>Zasoby sprzętowe</b>	<b>86</b>

---

## 2.1 Lecznictwo szpitalne

Na potrzeby niniejszego opracowania wykorzystano dane jednostkowe Narodowego Funduszu Zdrowia (dalej: NFZ) dotyczące świadczeń szpitalnych sprawozdanych<sup>1</sup> za rok 2016. Przez tego typu świadczenie, rozumie się produkty z katalogu 1a oraz 1b, które zostały zakończone w 2016 roku (na potrzeby poszczególnych analiz uwzględniono również te części hospitalizacji, które wykraczały poza rok 2016). Zwraca się uwagę, że w części tabel dane są prezentowane w tys. do 2 miejsc po przecinku (tzn. wartości są zaokrąglane do części setnych). Stąd też wartość 0,00 wskazuje, że analizowana zmienna przyjęła wartość bliską zeru (nie większą niż 5).

W informacjach ogólnych uwzględniono informacje o wszystkich pacjentach poniżej 18 roku życia niezależnie od rozpoznania, oddziału czy zakresu. W kolejnej części przeprowadzono analizę w podziale na pediatrię ogólną, pediatrię specjalistyczną oraz neonatologię wydzieloną na podstawie klasyfikacji ICD-10 niezależnie od oddziału, na którym miała miejsce hospitalizacja.

W roku 2016 w Polsce odnotowano 1 359,64 tys. hospitalizacji z powodu analizowanych rozpoznań (dalej: Grupa), zaś w warmińsko-mazurskim 50,96 tys. hospitalizacji (w tym 8,23% hospitalizacji spoza województwa), z czego 0 tys. w trybie jednodniowym. Liczba hospitalizacji na 100 tys. dzieci w województwie wyniosła 19,18 tys. W analizie wyróżniono kilka grup wiekowych:

- w grupie wiekowej 0-5 lat liczba hospitalizacji w przeliczeniu na 100 tys. dzieci w tym przedziale wiekowym wyniosła 37,10 tys.
- w grupie wiekowej 6-10 lat liczba hospitalizacji w przeliczeniu na 100 tys. dzieci w tym przedziale wiekowym wyniosła 11,41 tys.
- w grupie wiekowej 11-17 lat liczba hospitalizacji w przeliczeniu na 100 tys. dzieci w tym przedziale wiekowym wyniosła 10,40 tys.

**Wykres 2.1.1:** Struktura hospitalizacji wg głównej przyczyny hospitalizacji

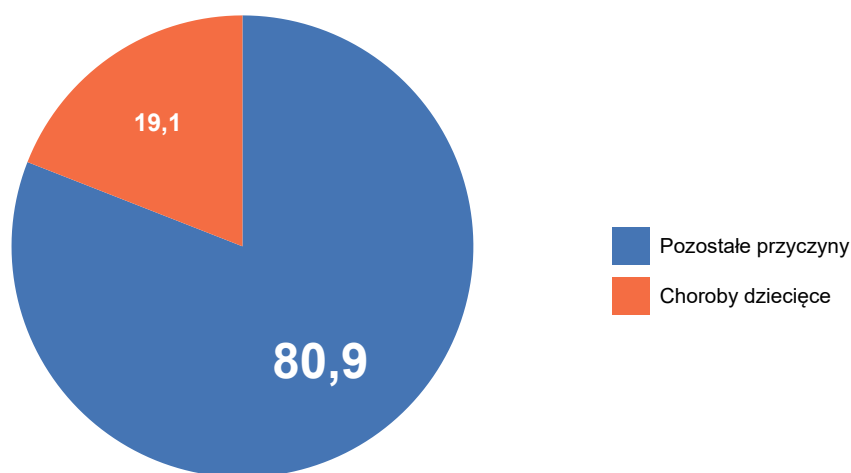

Opracowanie DAiS na podstawie danych z NFZ

Mapy 2.1.4 - 2.1.6 przedstawiają wizualizację danych w formie mapy dla poszczególnych województw. Wielkość wykresu kołowego odpowiada liczbie hospitalizacji z analizowanymi rozpoznaniem w województwie. Struktura wykresu kołowego odpowiada strukturze miejsca zamieszkania pacjentów (jasnym kolorem wyróżniono udział pacjentów z województwa, a ciemnym udział pacjentów spoza województwa). Z kolei odcień koloru wypełniającego obrys województwa wizualizuje liczbę hospitalizacji na 100 tys. dzieci w województwach, liczoną względem miejsca udzielania świadczeń.

<sup>1</sup>Tj. wszystkie świadczenia wykazywane przez świadczeniodawców płatników.

**Mapa 2.1.1:** Liczba hospitalizacji na 100 tys. dzieci w wieku 0-5 lat oraz struktura hospitalizacji względem miejsca zamieszkania pacjenta

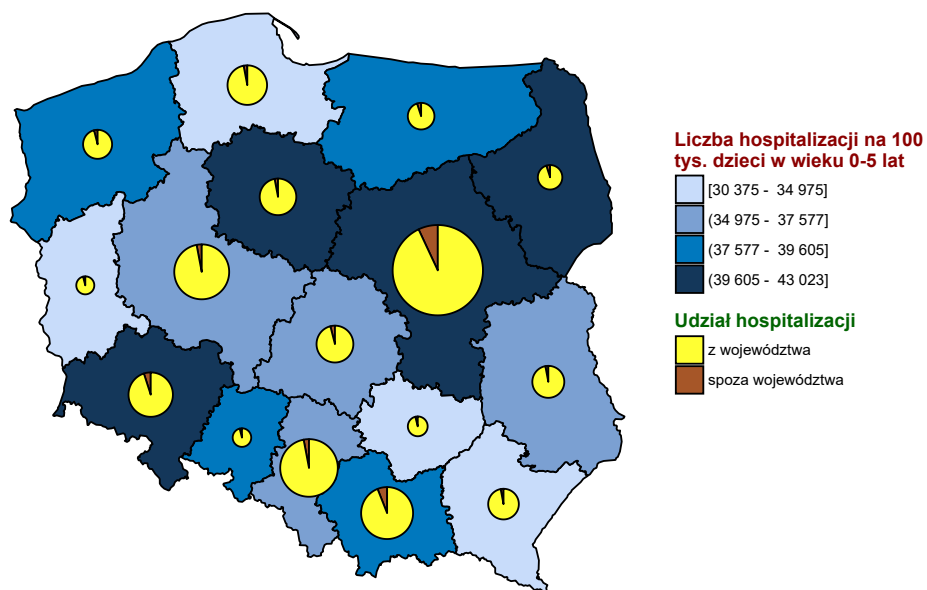

Opracowanie DAiS na podstawie danych z NFZ i GUS

**Mapa 2.1.2:** Liczba hospitalizacji na 100 tys. dzieci w wieku 6-10 lat oraz struktura hospitalizacji względem miejsca zamieszkania pacjenta

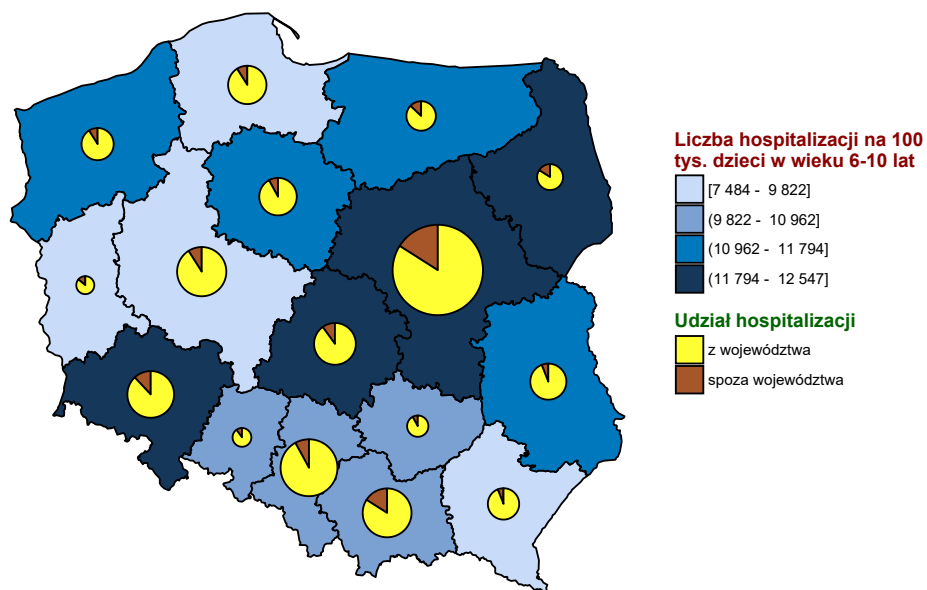

Opracowanie DAiS na podstawie danych z NFZ i GUS

**Mapa 2.1.3:** Liczba hospitalizacji na 100 tys. dzieci w wieku 11-17 lat oraz struktura hospitalizacji względem miejsca zamieszkania pacjenta

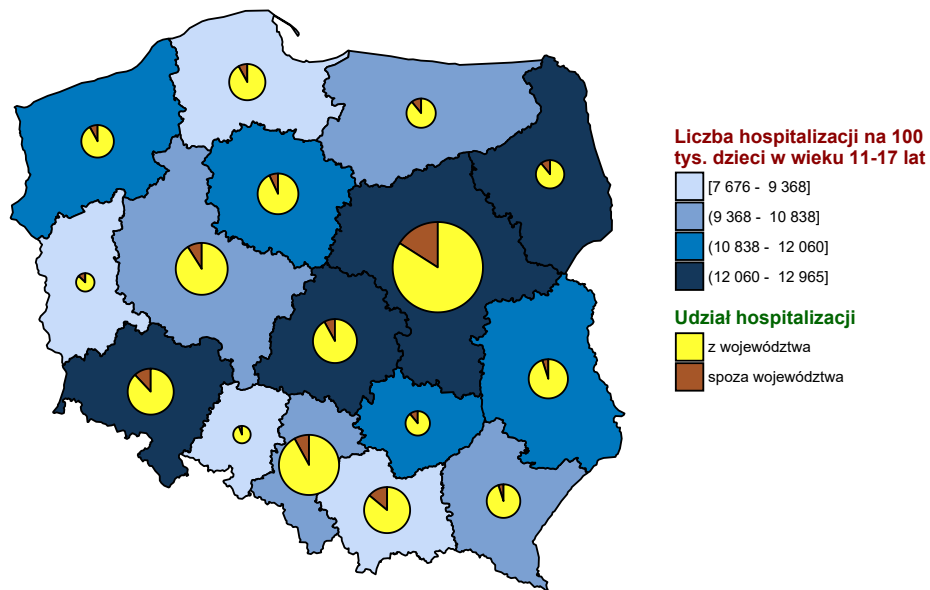

Opracowanie DAiS na podstawie danych z NFZ i GUS

**Wykres 2.1.2:** Liczba hospitalizacji na 100 tys. dzieci w wieku 0-5 lat

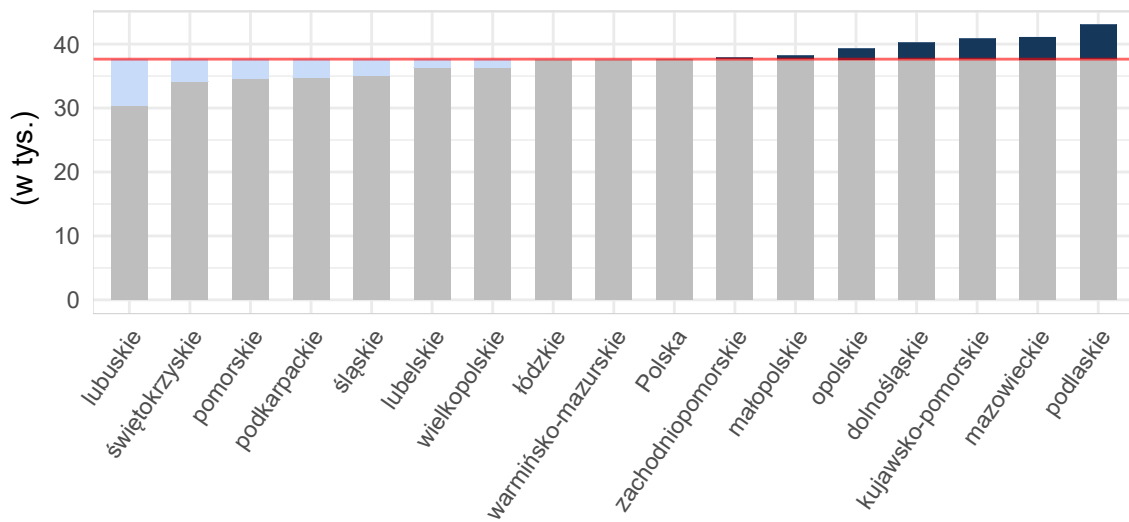

Opracowanie DAiS na podstawie danych z NFZ i GUS

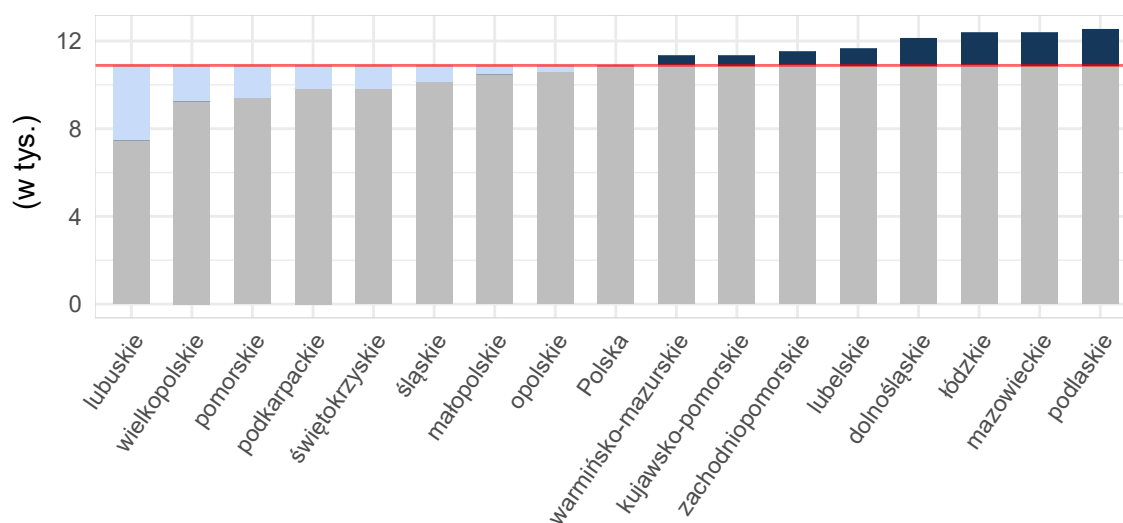
**Wykres 2.1.3:** Liczba hospitalizacji na 100 tys. dzieci w wieku 6-10 lat

Opracowanie DAiS na podstawie danych z NFZ i GUS

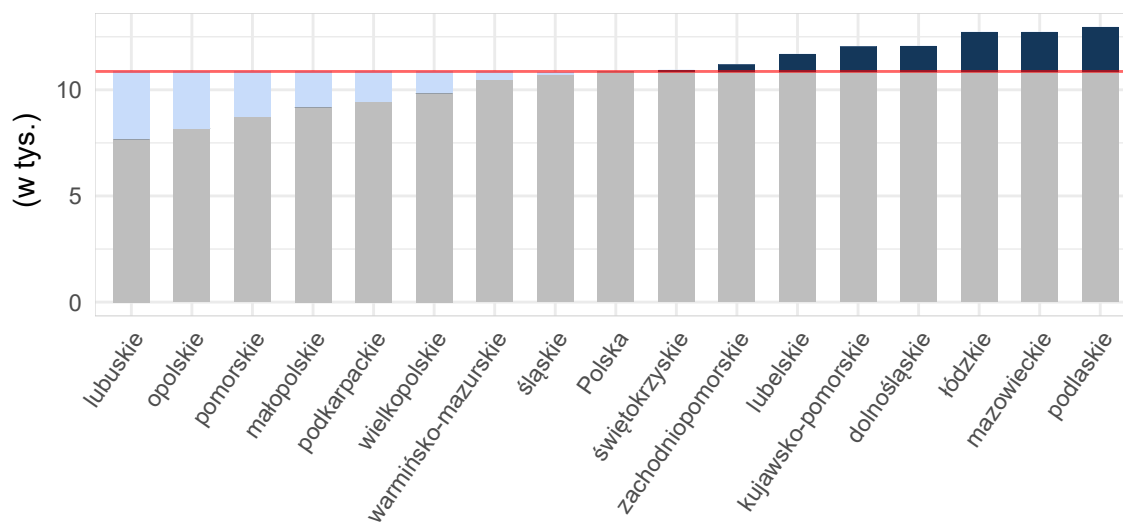
**Wykres 2.1.4:** Liczba hospitalizacji na 100 tys. dzieci w wieku 11-17 lat

Opracowanie DAiS na podstawie danych z NFZ i GUS

**Tabela 2.1.1:** Podstawowe statystyki dotyczące liczby i struktury hospitalizacji w poszczególnych województwach

Woj.	Łączna liczba hospitalizacji (w tym tryb jednolitego) [tys.]	Liczba hospitalizacji (w trybie jednolitego) [tys.]	Liczba hospitalizacji trwających 1 dzień (bez trybu jednolitego) [tys.]	Odsetek hospitalizacji spoza województwa [%]	Liczba hospitalizacji na 100 tys. dzieci	Liczba hospitalizacji pacjentów z tego woj. w innych woj.
dolnośląskie	104,99	0,24	14,25	7,81	21 561,01	5 397
kujawsko-pomorskie	79,15	0,40	3,98	5,43	20 967,66	4 232
lubelskie	73,73	1,56	10,69	4,56	19 392,35	6 252
lubuskie	27,52	0,69	1,35	7,63	14 950,51	5 624

**Tabela 2.1.1:** Podstawowe statystyki dotyczące liczby i struktury hospitalizacji w poszczególnych województwach

Woj.	Łączna liczba hospitalizacji (w tym tryb jednolodowy) [tys.]	Liczba hospitalizacji (w trybie jednolodowym) [tys.]	Liczba hospitalizacji trwających 1 dzień (bez trybu jednolodowego) [tys.]	Odsetek hospitalizacji spoza województwa [%]	Liczba hospitalizacji na 100 tys. dzieci	Liczba hospitalizacji pacjentów z tego woj. w innych woj.
łódzkie	86,80	0,30	8,94	6,65	20 771,52	5 403
małopolskie	123,12	2,49	11,75	9,18	19 294,69	6 689
mazowieckie	225,53	0,61	26,95	10,48	22 575,27	9 158
opolskie	30,01	1,50	1,07	5,61	18 914,73	4 412
podkarpackie	68,32	0,51	6,06	4,17	17 409,53	6 030
podlaskie	46,23	-	3,43	8,60	22 372,72	2 568
pomorskie	79,41	0,34	8,82	5,23	17 692,13	6 410
śląskie	143,98	2,14	8,88	5,18	18 775,44	8 405
świętokrzyskie	37,35	0,09	2,01	6,94	17 764,88	5 894
warmińsko-mazurskie	50,96	0,37	1,67	8,23	19 180,23	6 404
wielkopolskie	124,14	1,52	9,07	5,54	18 644,53	8 885
zachodniopomorskie	58,40	0,26	4,46	5,83	19 737,38	4 106
<b>Polska</b>	<b>1 359,64</b>	<b>13,02</b>	<b>123,38</b>	<b>7,05</b>	<b>19 719,87</b>	<b>95 869</b>

Opracowanie DAiS na podstawie danych z NFZ i GUS

W województwie warmińsko-mazurskim średnio w 2016 r. dziennie hospitalizowanych było 551 pacjentów, którzy spędzili co najmniej jedną noc w szpitalu z powodu rozpoznania z analizowanej grupy chorób. W ciągu tego roku maksymalna odnotowana dzienna liczba hospitalizowanych wyniosła 761, a minimalna 81. Na Wykresie 2.1.5 zaprezentowano liczbę osób hospitalizowanych łącznie z hospitalizowanymi, których przyjęto i wypisano ze szpitala tego samego dnia (nie spędzili nocy w szpitalu) w poszczególnych dniach 2016 roku w formie szeregu czasowego, a na Wykresie 2.1.6 w formie kalendarzowej mapy ciepła. Na Wykresie 2.1.7 przedstawiono dzienną liczbę hospitalizowanych w grupie chorób ogólnopediatrycznych w formie szeregu czasowego, a na Wykresie 2.1.8 w formie kalendarzowej mapy ciepła. Na Wykresie 2.1.9 przedstawiono dzienną liczbę hospitalizowanych w grupie neonatologia w formie szeregu czasowego, a na Wykresie 2.1.10 w formie kalendarzowej mapy ciepła. Na Wykresie 2.1.11 przedstawiono dzienną liczbę hospitalizowanych w grupie pediatria specjalistyczna w formie szeregu czasowego, a na Wykresie 2.1.12 w formie kalendarzowej mapy ciepła.

**Wykres 2.1.5:** Dzienna liczba hospitalizowanych - szereg czasowy

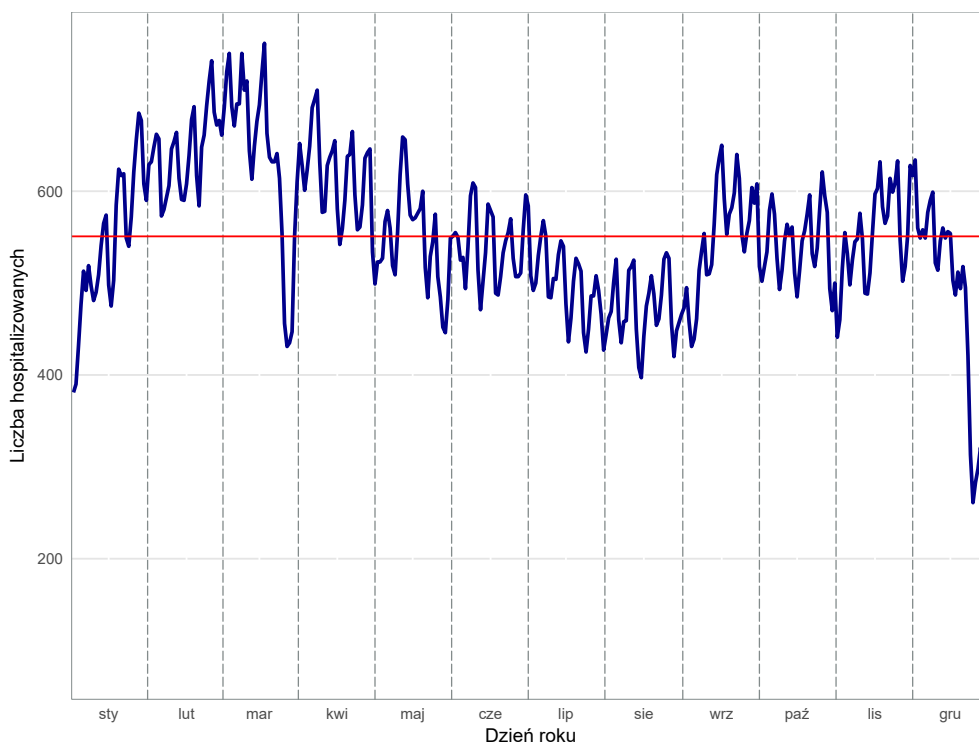

Opracowanie DAiS na podstawie danych z NFZ

**Wykres 2.1.6:** Dzienna liczba hospitalizowanych - kalendarzowa mapa ciepła

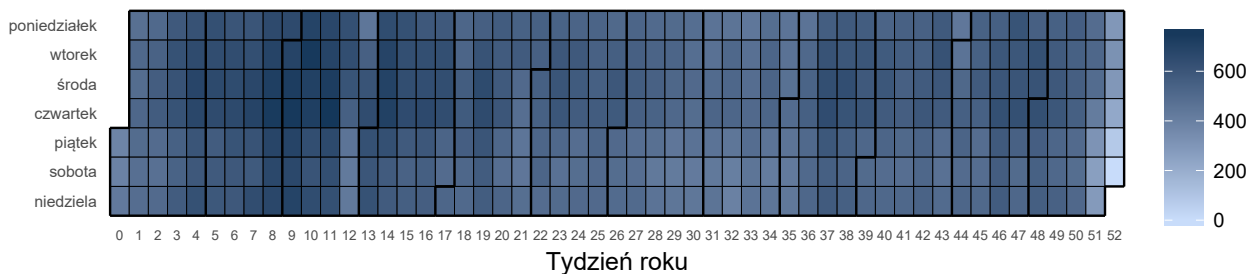

Opracowanie DAiS na podstawie danych z NFZ

**Wykres 2.1.7:** Dzienna liczba hospitalizowanych w grupie chorób ogólnopediatricznych - szereg czasowy

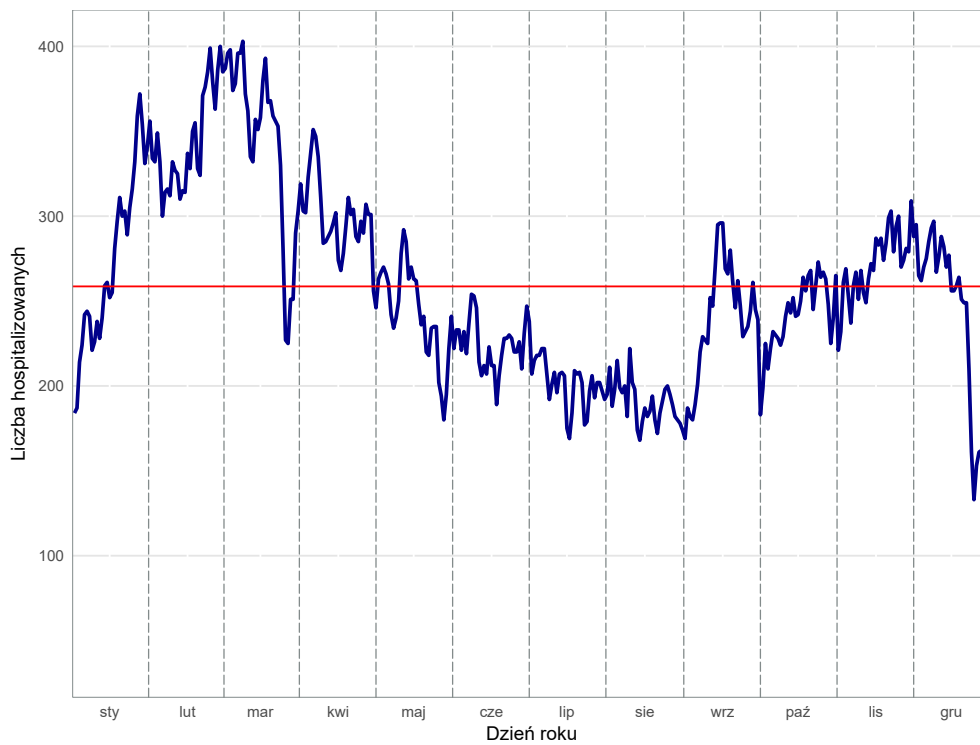

**Wykres 2.1.8:** Dzienna liczba hospitalizowanych w grupie chorób ogólnopediatricznych - kalendarzowa mapa ciepła

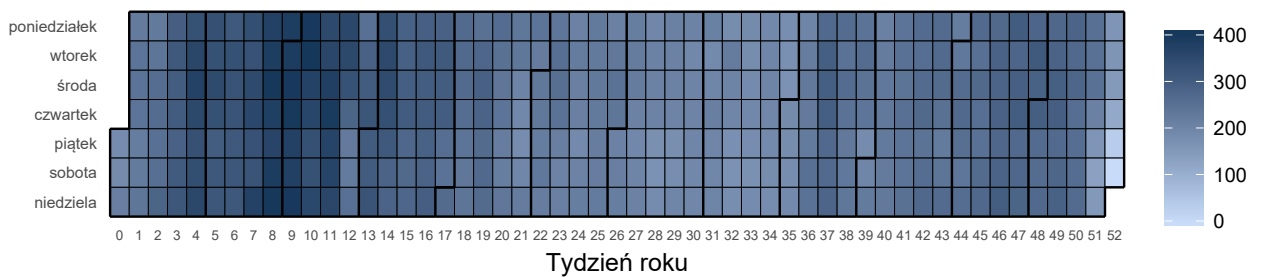



**Wykres 2.1.9:** Dzienna liczba hospitalizowanych w grupie neonatologia - szereg czasowy

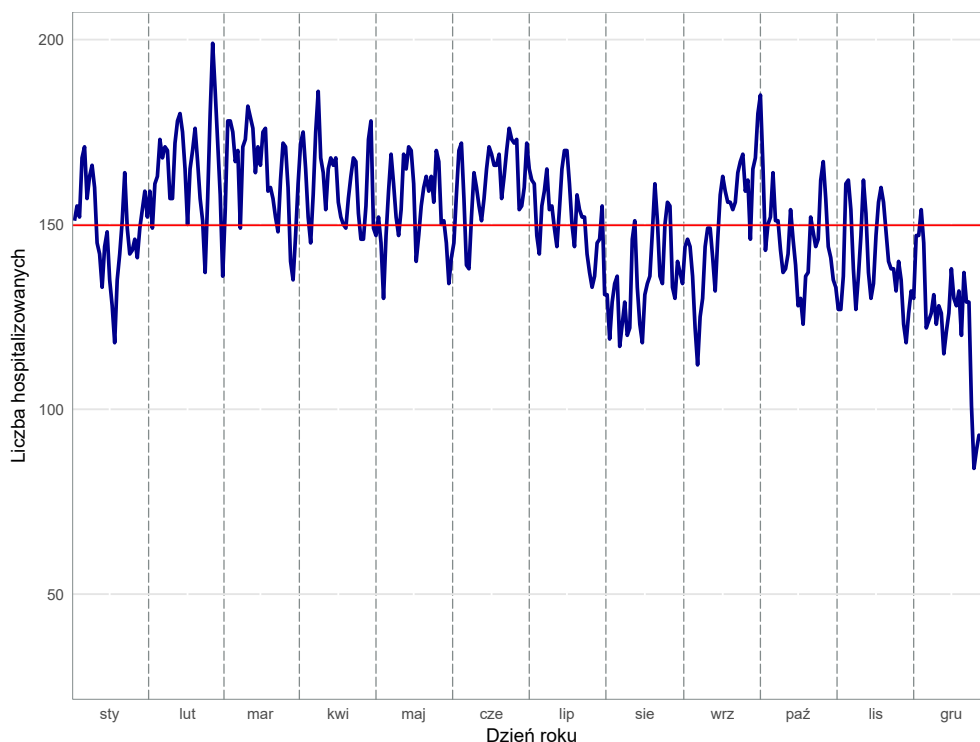

Opracowanie DAiS na podstawie danych z NFZ

**Wykres 2.1.10:** Dzienna liczba hospitalizowanych w grupie neonatologia - kalendarzowa mapa ciepła

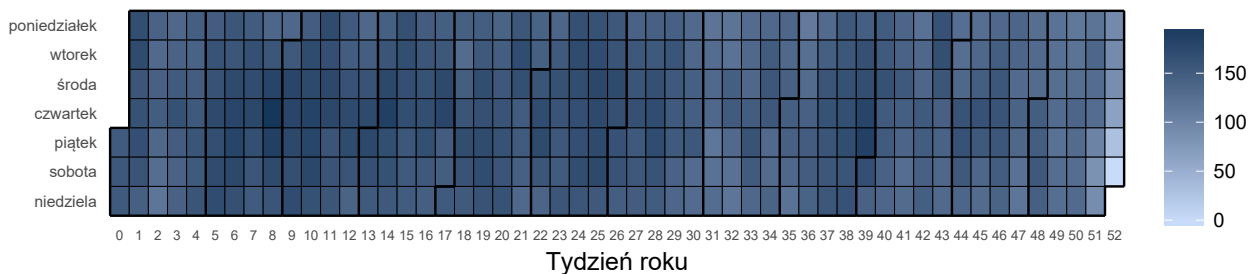

Opracowanie DAiS na podstawie danych z NFZ

**Wykres 2.1.11:** Dzienna liczba hospitalizowanych w grupie pediatria specjalistyczna - szereg czasowy

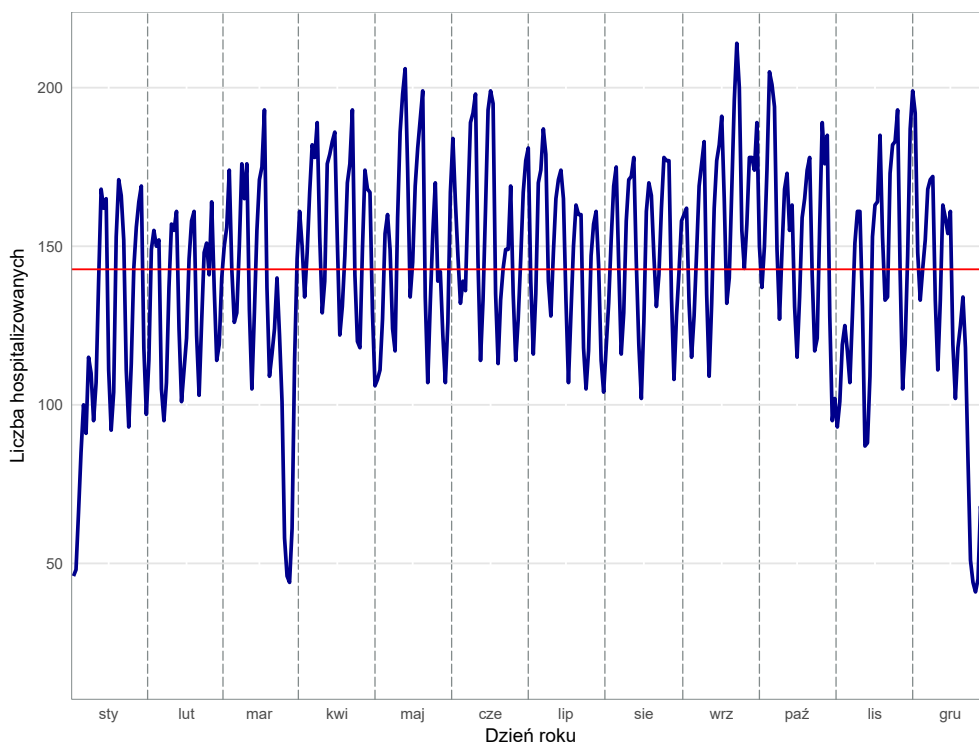

Opracowanie DAiS na podstawie danych z NFZ

**Wykres 2.1.12:** Dzienna liczba hospitalizowanych w grupie pediatria specjalistyczna - kalendarzowa mapa ciepła

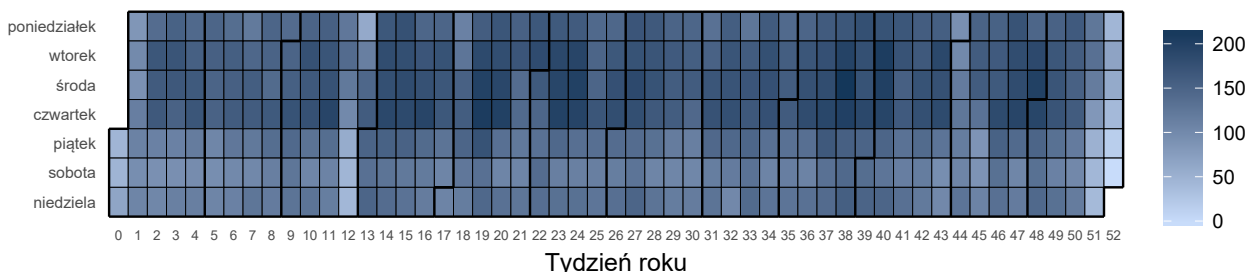

Opracowanie DAiS na podstawie danych z NFZ

Liczba świadczeniodawców w województwie warmińsko-mazurskim, którzy hospitalizowali przynajmniej jednego pacjenta z analizowaną grupą rozpozn<sup>2</sup> wyniosła 37. Z kolei 80% wszystkich hospitalizacji w województwie warmińsko-mazurskim zostało wykazane przez 14 świadczeniodawców. Każdy z nich sprawozdał co najmniej 1,24 tys. hospitalizacji. Tabela 2.1.2 prezentuje listę wszystkich analizowanych świadczeniodawców. Każdemu świadczeniodawcy nadano identyfikator (kolumna ID). Identyfikator ten nie zmienia się dla kolejnych tabel, zestawień i wykresów w dokumencie.

**Tabela 2.1.2:** Lista świadczeniodawców hospitalizujących co najmniej jednego pacjenta

ID	Nazwa	Powiat
14.0001	Wojewódzki Szpital Zespolony w Elblągu	m. Elbląg
14.0002	Wojewódzki Szpital Specjalistyczny w Olsztynie	m. Olsztyn
14.0003	SP ZOZ MSWiA z Warmińsko - Mazurskim Centrum Onkologii w Olsztynie	m. Olsztyn
14.0004	Szpital Giżycki sp. z o.o.	giżycki

<sup>2</sup>Na tym etapie analizy nie uwzględniono świadczeń rehabilitacyjnych.

**Tabela 2.1.2:** Lista świadczeniodawców hospitalizujących co najmniej jednego pacjenta

ID	Nazwa	Powiat
14.0005	Wojewódzki Specjalistyczny Szpital Dziecięcy im. prof. Dr Stanisława Popowskiego w Olsztynie	m. Olsztyn
14.0006	Miejski Szpital Zespolony w Olsztynie	m. Olsztyn
14.0007	Powiatowy Szpital im. Władysława Biegańskiego w Iławie	iławski
14.0008	SP ZOZ w Działdowie	działdowski
14.0009	Szpital Powiatowy im. Jana Pawła II w Bartoszycach	bartoszycki
14.0010	Pro - Medica w Ełku sp. z o.o.	ełcki
14.0011	Powiatowy ZOZ w Ostródzie - s.a.	ostródzki
14.0012	SP ZOZ Szpital Powiatowy w Piszcu	piski
14.0013	108 Szpital Wojskowy z Przychodnią SP ZOZ w Ełku	ełcki
14.0014	Szpital Powiatowy im. Jana Mikulicza w Biskupcu	olsztyński
14.0016	Samodzielny Publiczny Zespół Gruzlicy i Chorób Płuc	m. Olsztyn
14.0017	Szpital Powiatowy w Kętrzynie	kętrzyński
14.0018	Szpital Miejski św. Jana Pawła II w Elblągu	m. Elbląg
14.0019	Szpital Powiatowy w Nowym Mieście Lubawskim sp. z o.o.	nowomiejski
14.0020	ZOZ w Szczytnie	szczytyński
14.0021	Wojewódzki Szpital Rehabilitacyjny dla Dzieci w Ameryce	olsztyński
14.0022	Uniwersytecki Szpital Kliniczny w Olsztynie	m. Olsztyn
14.0023	Szpital Mrągowski im. Michała Kajki sp. z o.o.	mrągowski
14.0024	Olmedica w Olecku - sp. z o.o.	olecki
14.0025	Szpital Miejski w Morągu sp. z o.o.	ostródzki
14.0026	ZOZ w Lidzbarku Warmińskim	lidzbarski
14.0028	ZOZ w Nidzicy	nidzicki
14.0029	NZOZ Malarkiewicz i Spółka s.j.	m. Olsztyn
14.0030	Goldmedica sp. z o.o.	gołdapski
14.0031	Szpital Powiatowy sp. z o.o. w Pasłęku	elbląski
14.0033	Olsztyński Ośrodek Onkologiczny Kopernik sp. z o.o.	m. Olsztyn
14.0035	Powiatowe Centrum Medyczne sp. z o.o. w Braniewie	braniewski
14.0046	Niepubliczny Ortopedyczny ZOZ nr 55 Arthro - Klinika Bieniecki Lekarska Spółka Partnerska	m. Olsztyn
14.0048	NZOZ Specmed Adam Mariusz Miller	ełcki
14.0050	NZOZ Sławomir Szymański	m. Olsztyn
14.0055	Prywatny Oddział Chirurgiczny z Poradniami Specjalistycznymi Medicus s.c. Ryszard Peterlejtner, Grzegorz Zakręta	nowomiejski
14.0060	NZOZ Olsztyńscy Ortopedzi sp. z o.o.	m. Olsztyn
14.0065	Lecznica Chirurgiczno - Ortopedyczna Eskulap Witold Kołtun, Danuta Orłowska - Kołtun - Lekarze Spółka Partnerska	m. Olsztyn

Opracowanie DAiS na podstawie danych NFZ

Największy świadczeniodawca (pod względem liczby hospitalizacji) sprawozdał 13,21 tys. hospitalizacji dla 11,1 tys. pacjentów. Tym samym 25,93% hospitalizacji z całego województwa odnotowano u tego świadczeniodawcy. Tabela 2.1.3 prezentuje szczegółowe informacje dotyczące liczby hospitalizacji i liczby pacjentów hospitalizowanych u poszczególnych świadczeniodawców.

**Tabela 2.1.3:** Liczba hospitalizacji wykazanych przez świadczeniodawców

ID	Liczba pacjentów [tys.]	Liczba hospitalizacji [tys.]	Liczba hospitalizacji w trybie jednodniowym [tys.]	Liczba hospitalizacji trwających 1 dzień (bez trybu jednodniowego) [tys.]	Procent hospitalizacji w województwie [%]	Skumulowany procent hospitalizacji w województwie [%]
14.0005	11,10	13,21	-	0,18	25,9	25,9
14.0018	3,75	4,10	-	0,31	8,1	34,0
14.0001	3,56	3,89	-	0,19	7,6	41,6
14.0021	2,49	2,75	-	0,42	5,4	47,0
14.0010	2,21	2,42	-	0,04	4,7	51,8
14.0002	1,83	1,94	-	0,02	3,8	55,6
14.0007	1,72	1,92	-	0,03	3,8	59,3
14.0014	1,74	1,89	-	0,08	3,7	63,0

Tabela 2.1.3: Liczba hospitalizacji wykazanych przez świadczeniodawców

ID	Liczba pacjentów [tys.]	Liczba hospitalizacji [tys.]	Liczba hospitalizacji w trybie jednodniowym [tys.]	Liczba hospitalizacji trwających 1 dzień (bez trybu jednodniowego) [tys.]	Procent hospitalizacji w województwie [%]	Skumulowany procent hospitalizacji w województwie [%]
14.0011	1,53	1,65	-	0,03	3,2	66,3
14.0008	1,38	1,55	-	0,03	3,0	69,3
14.0006	1,52	1,54	-	0,01	3,0	72,3
14.0019	1,37	1,49	0,00	0,03	2,9	75,2
14.0012	1,19	1,33	-	0,04	2,6	77,9
14.0023	1,12	1,24	-	0,02	2,4	80,3
14.0017	1,06	1,18	-	0,03	2,3	82,6
14.0020	1,09	1,16	-	0,02	2,3	84,9
14.0009	1,06	1,14	-	0,02	2,2	87,1
14.0024	1,04	1,11	-	0,02	2,2	89,3
14.0004	1,01	1,09	-	0,03	2,1	91,5
14.0030	0,62	0,74	0,01	0,02	1,5	92,9
14.0028	0,55	0,65	-	0,02	1,3	94,2
14.0035	0,55	0,61	-	0,01	1,2	95,4
14.0029	0,52	0,52	0,11	0,00	1,0	96,4
14.0031	0,46	0,52	0,02	0,00	1,0	97,4
14.0025	0,45	0,50	-	0,04	1,0	98,4
14.0026	0,42	0,48	0,00	0,01	0,9	99,3
14.0065	0,06	0,10	0,10	-	0,2	99,5
14.0050	0,06	0,08	0,08	-	0,2	99,7
14.0013	0,04	0,04	-	0,00	0,1	99,8
14.0022	0,03	0,03	-	0,00	0,1	99,9
14.0016	0,00	0,03	-	0,02	0,1	99,9
14.0048	0,02	0,02	0,02	-	0,0	100,0
14.0055	0,01	0,01	0,01	-	0,0	100,0
14.0046	0,00	0,00	0,00	-	0,0	100,0
14.0003	0,01	0,00	-	-	0,0	100,0
14.0060	0,00	0,00	0,00	-	0,0	100,0
14.0033	0,00	0,00	0,00	-	0,0	100,0
<b>Woj.</b>	<b>43,35</b>	<b>50,96</b>	<b>0,37</b>	<b>1,67</b>	<b>100,0</b>	<b>100,0</b>

Opracowanie DAiS na podstawie danych NFZ

Przeprowadzono analizę mającą na celu odpowiedzieć na pytanie na jakich oddziałach<sup>3</sup> i w ramach jakich zakresów w 2016 roku hospitalizowani byli pacjenci z analizowaną grupą. Największą liczbą hospitalizacji charakteryzowały się oddziały: Pediatria oraz Neonatologiczny. Hospitalizacje na tych dwóch oddziałach stanowiły łącznie 57,9% hospitalizacji w analizowanej grupie. Natomiast najwięcej hospitalizacji sprawozdano w ramach zakresów: Pediatria - hospitalizacja oraz Neonatologia - hospitalizacja - N20, N24, N25. Hospitalizacje w ramach tych dwóch zakresów stanowiły łącznie 51,1% hospitalizacji w analizowanej grupie.

<sup>3</sup>Przez oddział rozumie się VIII część kodu resortowego, charakteryzującego komórkę organizacyjną przedsiębiorstwa podmiotu leczniczego (Rozporządzenie Ministra Zdrowia z dnia 17 maja 2012 r. w sprawie systemu resortowych kodów identyfikacyjnych oraz szczegółowego sposobu ich nadawania (Dz. U. 2012 poz. 594))

Wykres 2.1.13: Rozkład hospitalizacji wg oddziałów

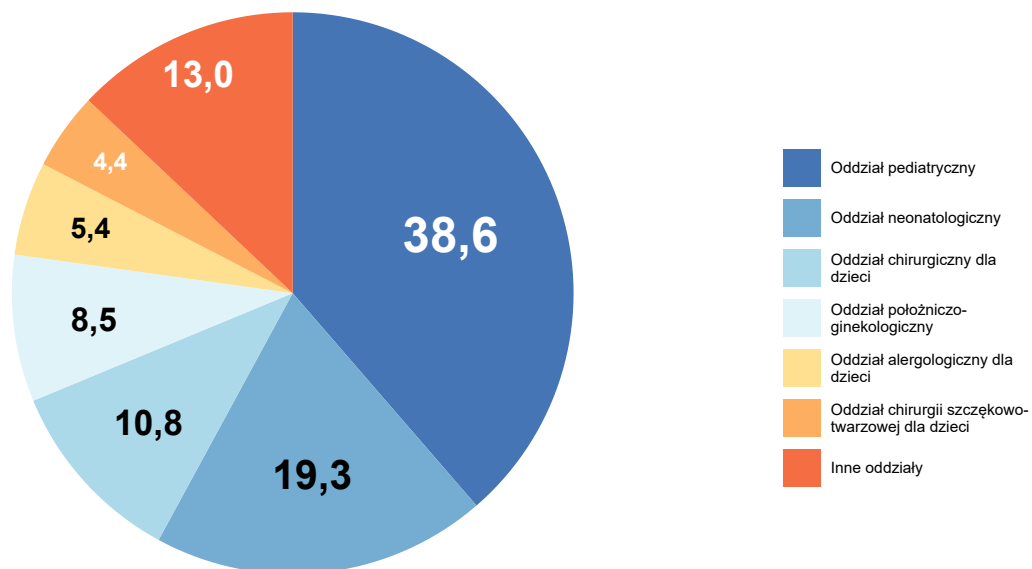

Opracowanie DAiS na podstawie danych z NFZ

Wykres 2.1.14: Rozkład hospitalizacji wg zakresów

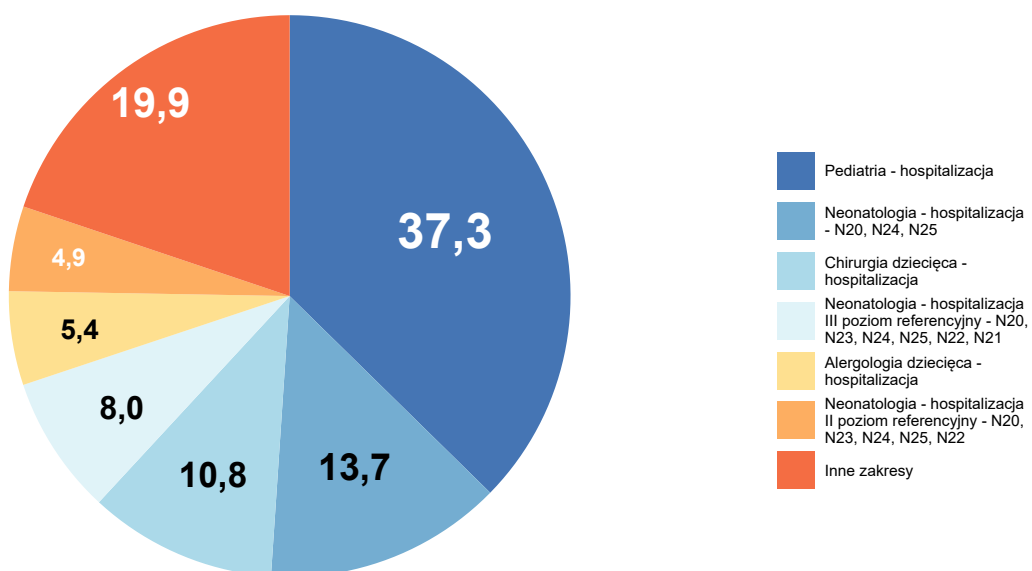

Opracowanie DAiS na podstawie danych z NFZ

**Tabela 2.1.4:** Liczba hospitalizacji na oddziałach wg zakresów [tys.]

Oddział	PediatRIA - hospitalizacja [tys.]	Alergologia dziecięca - hospitalizacja [tys.]	Neonatologia - hospitalizacja III poziom referencyjny - N20, N23, N24, N25 Chirurgia dziecięca - hospitalizacja [tys.]	Neonatologia - hospitalizacja - N20, N24, N25 [tys.]	Inne zakresy [tys.]	Łącznie [tys.]
Oddział alergologiczny dla dzieci	-	2,8	-	-	-	2,8
Oddział pediatryczny	19,0	-	-	-	0,7	19,7
Oddział neonatologiczny	-	-	4,1	-	2,5	9,8
Oddział położniczo- ginekologiczny	-	-	-	-	3,8	4,3
Oddział chirurgiczny dla dzieci	-	-	-	5,5	0,0	5,5
<b>Woj.</b>	<b>19,0</b>	<b>2,8</b>	<b>4,1</b>	<b>5,5</b>	<b>7,0</b>	<b>51,0</b>

Opracowanie DAiS na podstawie danych NFZ

Na potrzeby prezentacji kolejnych zestawień dalsze analizy zostały sporządzone dla pogrupowanych rozpoznań wg klasyfikacji ICD-10. Ze względu na duży rozmiar, wspomniany podział został umieszczony w załączniku do niniejszego dokumentu. Wykres 2.1.15 prezentuje procentowy udział wyróżnionych rozpoznań w analizowanej grupie<sup>4</sup>.

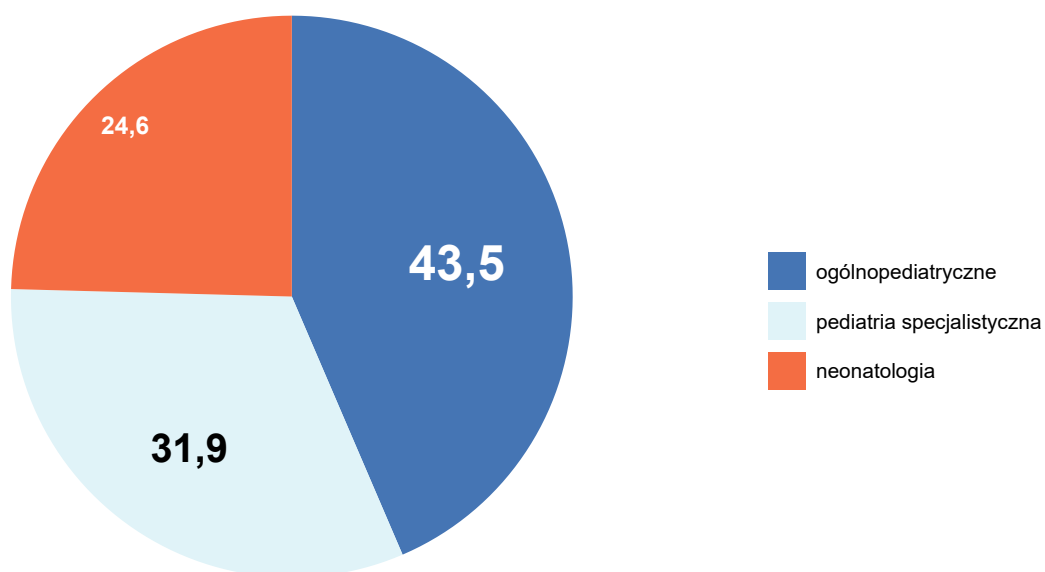
**Wykres 2.1.15:** Liczba hospitalizacji według podgrup [%]

Opracowanie DAiS na podstawie danych NFZ

Analizowane rozpoznania zostały podzielone na 3 podgrup (dalej: Podgrupa). Najliczniejszą podgrupą pod względem liczby hospitalizacji jest zbiór rozpoznań ICD-10, któremu nadano nazwę ogólnopediatryczne. Hospitalizacje z rozpoznaniem należącym do tej podgrupy stanowiły 44% wszystkich hospitalizacji z analizo-

<sup>4</sup>Na potrzeby wykresu podgrupy dla których udział hospitalizacji nie przekroczył 3% względem grupy zostały włączone do kategorii 'Pozostałe'

wanymi rozpoznaniem. Tabela 2.1.5 prezentuje szczegółowe informacje dotyczące liczby hospitalizacji i liczby pacjentów w analizowanym województwie w podziale na podgrupy.

**Tabela 2.1.5:** Podstawowe statystyki wg podgrup analizowanej grupy chorób

Podgrupa	Liczba pacjentów [tys.]	Łączna liczba hospitalizacji (w tym tryb jednolodowy) [tys.]	Liczba hospitalizacji trwających 1 dzień (bez trybu jednolodowego) [tys.]	Liczba hosp. (w trybie jednolodowym) [tys.]	hospitalizacje [%]	hospitalizacje skumulowane [%]
ogólnopediatriczne	18,97	22,19	0,62	0,01	43,55	43,55
pediatria specjalistyczna	14,06	16,25	1,30	0,37	31,88	75,43
neonatologia	12,20	12,52	0,09	-	24,57	100,00

Opracowanie DAiS na podstawie danych z NFZ

Tabela 2.1.6 prezentuje szczegółowe informacje dotyczące liczby hospitalizacji w podziale na podgrupy oraz oddziały<sup>5</sup>, zaś Tabela 2.1.7 w podziale na podgrupy oraz zakresy świadczeń<sup>6</sup>.

**Tabela 2.1.6:** Liczba hospitalizacji w podgrupach wg oddziałów (w tys.)

Podgrupa	pediatryczny [tys.]	neonatologiczny [tys.]	chirurgiczny dla dzieci [tys.]	położniczo-ginekologiczny [tys.]	alergologiczny dla dzieci [tys.]	pozostałe [tys.]
neonatologia	0,00	8,66	0,01	3,85	-	0,01
ogólnopediatriczne	17,67	0,04	0,56	0,02	1,58	2,32
pediatria specjalistyczna	2,02	1,12	4,95	0,44	1,17	6,54
Ogółem	19,70	9,82	5,52	4,31	2,75	8,87

Opracowanie DAiS na podstawie danych z NFZ

**Tabela 2.1.7:** Liczba hospitalizacji w podgrupach wg zakresów (w tys.)

Podgrupa	Pediatria - hospitalizacja [tys.]	Neonatologia - hospitalizacja - N20, N24, N25 [tys.]	Chirurgia dziecięca - hospitalizacja [tys.]	Neonatologia - hospitalizacja III poziom referencyjny - N20, N23, N24, N25, N22, N21	Allegologia dziecięca - hospitalizacja [tys.]	pozostałe [tys.]
neonatologia	0,00	6,66	0,01	3,41	-	2,44
ogólnopediatriczne	17,13	0,00	0,56	0,04	1,58	2,88
pediatria specjalistyczna	1,90	0,32	4,95	0,63	1,17	7,28
Ogółem	19,03	6,99	5,51	4,08	2,75	12,60

Opracowanie DAiS na podstawie danych z NFZ

<sup>5</sup>Przez oddział rozumie się VIII część kodu resortowego, charakteryzującego komórkę organizacyjną przedsiębiorstwa podmiotu leczniczego.

<sup>6</sup>Przez zakres rozumie się zakres świadczeń szpitalnych definiowany przez NFZ (np. umowa w zakresie Choroby wewnętrzne - hospitalizacja)

Tabela 2.1.8 przedstawia procentowy rozkład hospitalizacji w poszczególnych szpitalach według analizowanych grup chorobowych.

**Tabela 2.1.8:** Udział hospitalizacji w szpitalach wg podgrup

ID	neonatologia [%]	ogólnopediatryczne [%]	pediatria specjalistyczna [%]
14.0001	37,5	45,0	17,5
14.0002	78,2	0,3	21,5
14.0003	-	-	100,0
14.0004	18,1	76,8	5,1
14.0005	3,3	34,2	62,5
14.0006	87,6	0,6	11,8
14.0007	33,9	62,6	3,5
14.0008	34,9	59,8	5,2
14.0009	43,8	50,4	5,8
14.0010	34,3	52,3	13,5
14.0011	30,4	31,4	38,2
14.0012	29,8	60,9	9,3
14.0013	-	9,3	90,7
14.0014	22,2	41,7	36,2
14.0016	-	-	100,0
14.0017	31,8	61,0	7,2
14.0018	19,9	22,5	57,6
14.0019	38,2	53,3	8,5
14.0020	41,0	54,1	4,8
14.0021	-	57,5	42,5
14.0022	-	9,7	90,3
14.0023	31,9	63,1	5,0
14.0024	40,4	54,6	5,0
14.0025	-	92,9	7,1
14.0026	-	91,5	8,5
14.0028	22,0	67,3	10,7
14.0029	63,3	1,3	35,3
14.0030	-	95,3	4,7
14.0031	-	94,2	5,8
14.0033	-	-	100,0
14.0035	27,5	66,4	6,1
14.0046	-	-	100,0
14.0048	-	-	100,0
14.0050	-	-	100,0
14.0055	-	-	100,0
14.0060	-	-	100,0
14.0065	-	-	100,0
Woj.	24,6	43,5	31,9

Opracowanie DAiS na podstawie danych NFZ.

W tabeli 2.1.9 zaprezentowano statystyki odnoszące się do liczby hospitalizacji dzieci z powodu zatruc w województwie warmińsko-mazurskim. Zatrucia podzielono na kilka kategorii:

- zatrucia lekami (rozpoznanie ICD-10: T36-T39, T42-T50 ze wszystkimi rozszerzeniami)
- zatrucia narkotykami (rozpoznanie ICD-10: T40 ze wszystkimi rozszerzeniami)
- zatrucia środkami chemicznymi (rozpoznanie ICD-10: T41, T52-T60 ze wszystkimi rozszerzeniami)
- zatrucia alkoholem (rozpoznanie ICD-10: T51 ze wszystkimi rozszerzeniami)



- zatrucia jadem, grzybami, roślinami (rozpoznanie ICD-10: T61-T64 ze wszystkimi rozszerzeniami)
- inne zatrucia (rozpoznanie ICD-10: T65 ze wszystkimi rozszerzeniami)

Ostatnia kolumna wskazuje na udział hospitalizacji nieletnich pacjentów z którymś z powyższych rozpoznań ICD-10 wskazujących na zatrucie w ogólnej liczbie hospitalizacji dzieci w danym szpitalu.

**Tabela 2.1.9:** Liczba hospitalizacji dzieci z zatruciami w województwie warmińsko-mazurskim

ID	Liczba hospitalizacji dzieci z powodu zatruc						Liczba hospitalizacji dzieci z powodu zatruc	Udział zatruc w ogólnej liczbie hospitalizacji [%]
	lekami	narkotykami	środkami chemicznymi	alkoholem	jadem, grzybami, roślinami	innych		
14.0001	25	6	17	6	6	3	63	1,6
14.0004	19	2	7	1	4	-	33	3,0
14.0005	45	3	8	-	6	3	65	0,5
14.0007	9	4	3	3	4	-	23	1,2
14.0008	1	-	3	-	3	-	7	0,5
14.0009	7	-	4	1	-	2	14	1,2
14.0010	11	-	6	9	1	3	30	1,2
14.0011	12	4	6	2	-	-	24	1,5
14.0012	6	1	1	2	-	3	13	1,0
14.0014	5	3	3	-	5	-	16	0,8
14.0017	5	-	5	4	-	5	19	1,6
14.0018	5	1	6	14	-	4	30	0,7
14.0019	7	-	3	3	-	-	13	0,9
14.0020	8	-	5	5	-	-	18	1,5
14.0023	9	2	4	-	2	-	17	1,4
14.0024	4	-	1	1	-	1	7	0,6
14.0025	6	2	1	2	1	-	12	2,4
14.0028	2	-	4	5	3	2	16	2,5
14.0030	2	1	2	-	-	-	5	0,7
14.0031	3	2	3	1	1	2	12	2,3
14.0035	3	-	1	-	-	-	4	0,7
<b>Woj.</b>	<b>194</b>	<b>31</b>	<b>93</b>	<b>59</b>	<b>36</b>	<b>28</b>	<b>441</b>	<b>0,9</b>

Opracowanie DAiS na podstawie danych NFZ.

## 2.1.1 Pediatria ogólna

W 2016 roku w województwie warmińsko-mazurskim odnotowano 22,19 tys. hospitalizacji z powodu rozpoznań, zakwalifikowanych jako ogólnopediatryczne (dalej: podgrupa), co stanowiło 43,55% wszystkich hospitalizacji z powodu rozpoznań, które zakwalifikowano do grupy choroby dziecięce.

**Mapa 2.1.4:** Liczba hospitalizacji na 100 tys. dzieci w wieku 0-5 lat oraz struktura hospitalizacji względem miejsca zamieszkania pacjenta

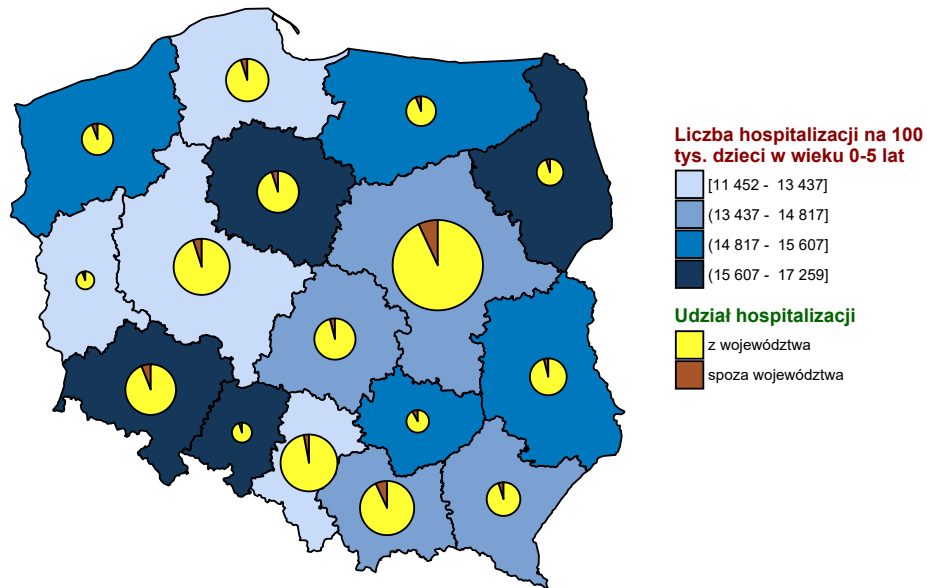

Opracowanie DAiS na podstawie danych z NFZ i GUS

**Mapa 2.1.5:** Liczba hospitalizacji na 100 tys. dzieci w wieku 6-10 lat oraz struktura hospitalizacji względem miejsca zamieszkania pacjenta

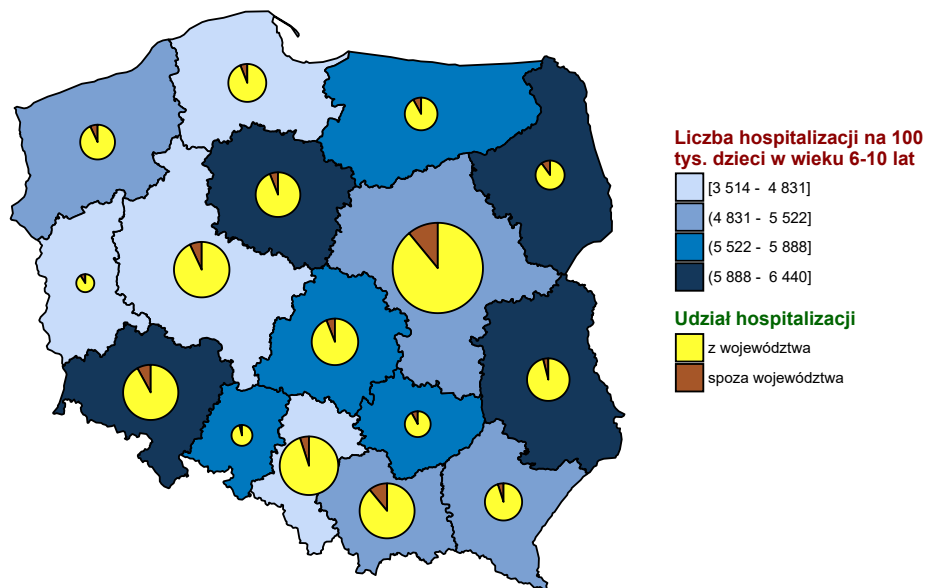

Opracowanie DAiS na podstawie danych z NFZ i GUS

**Mapa 2.1.6:** Liczba hospitalizacji na 100 tys. dzieci w wieku 11-17 lat oraz struktura hospitalizacji względem miejsca zamieszkania pacjenta

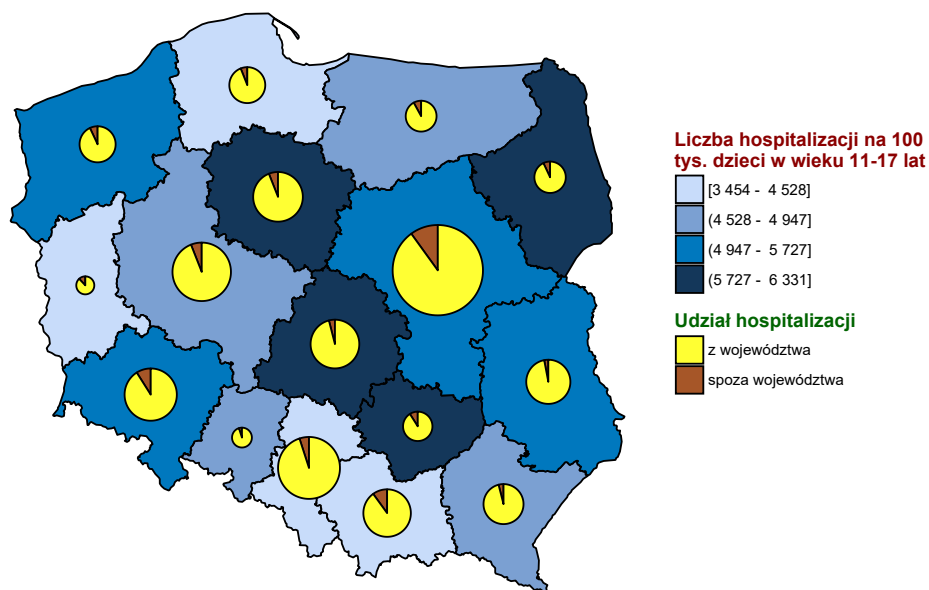

Opracowanie DAiS na podstawie danych z NFZ i GUS

**Wykres 2.1.16:** Liczba hospitalizacji na 100 tys. dzieci w wieku 0-5 lat

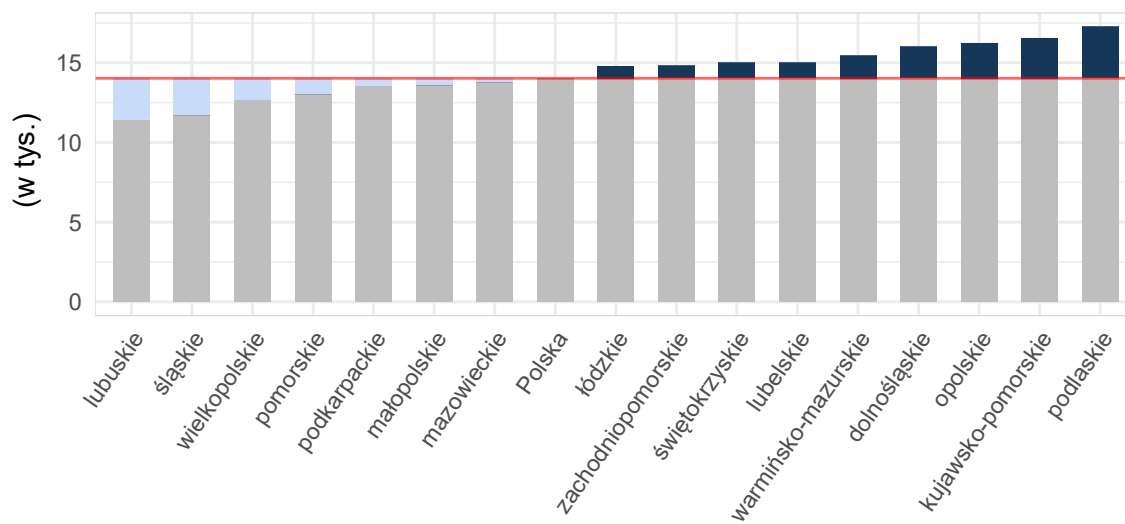

Opracowanie DAiS na podstawie danych z NFZ i GUS

Wykres 2.1.17: Liczba hospitalizacji na 100 tys. dzieci w wieku 6-10 lat

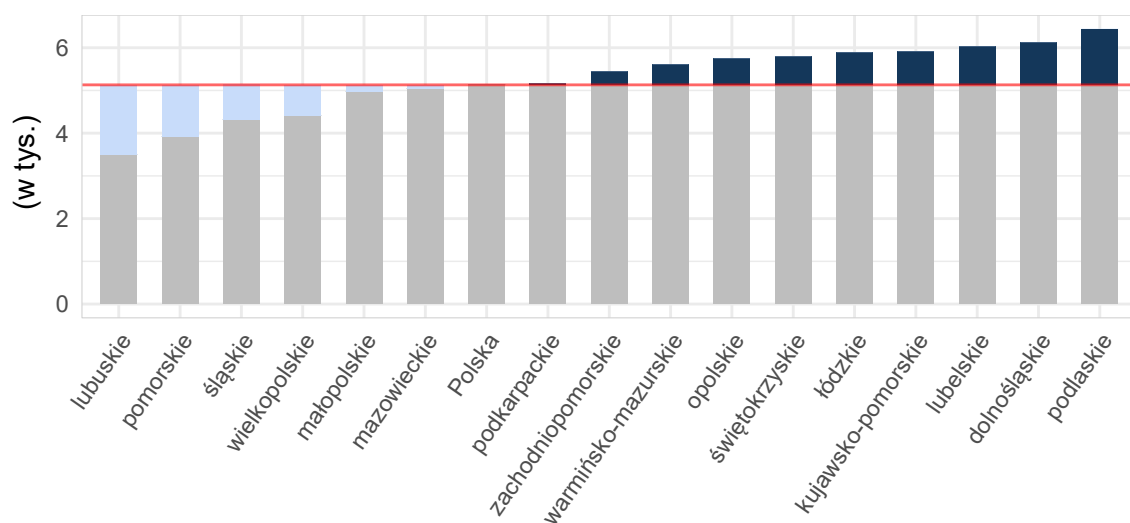

Opracowanie DAiS na podstawie danych z NFZ i GUS

Wykres 2.1.18: Liczba hospitalizacji na 100 tys. dzieci w wieku 11-17 lat

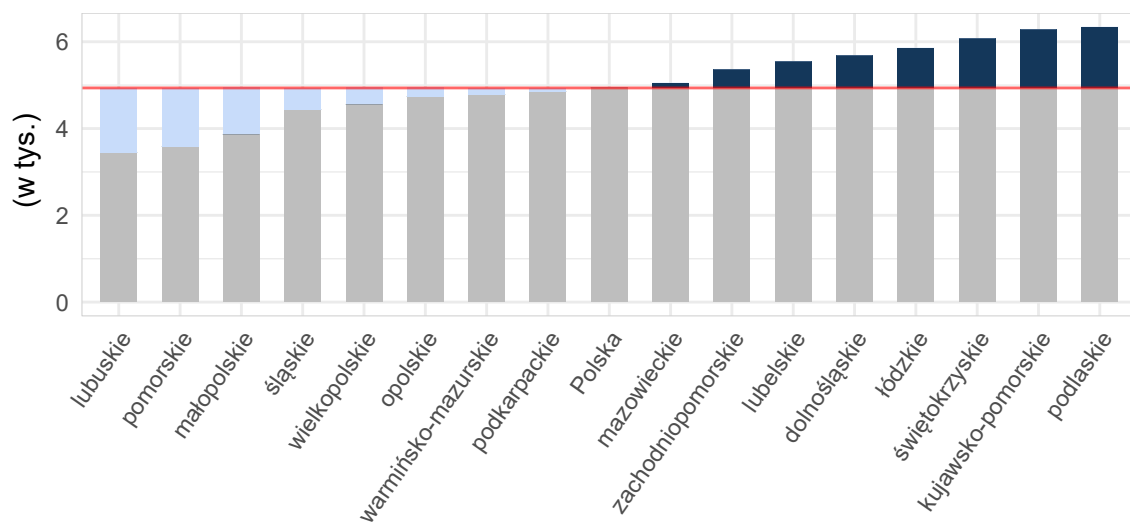

Opracowanie DAiS na podstawie danych z NFZ i GUS

Tabela 2.1.10: Podstawowe statystyki dotyczące liczby i struktury hospitalizacji w poszczególnych województwach

Woj.	Łączna liczba hospitalizacji (w tym tryb jednolitego) [tys.]	Liczba hospitalizacji (w trybie jednolitego) [tys.]	Liczba hospitalizacji trwających 1 dzień (bez trybu jednolitego) [tys.]	Odsetek hospitalizacji spoza województwa [%]	Liczba hospitalizacji na 100 tys. dzieci	Liczba hospitalizacji pacjentów z tego woj. w innych woj.
dolnośląskie	45,20	0,00	6,01	7,42	9 283,03	2 211
kujawsko-pomorskie	35,56	-	0,77	5,75	9 420,69	1 419
lubelskie	32,85	0,04	3,99	4,26	8 641,30	2 314
lubuskie	11,14	0,08	0,33	8,26	6 054,63	2 350

**Tabela 2.1.10:** Podstawowe statystyki dotyczące liczby i struktury hospitalizacji w poszczególnych województwach

Woj.	Łączna liczba hospitalizacji (w tym tryb jednolodowy) [tys.]	Liczba hospitalizacji (w trybie jednolodowym) [tys.]	Liczba hospitalizacji trwających 1 dzień (bez trybu jednolodowego) [tys.]	Odsetek hospitalizacji spoza województwa [%]	Liczba hospitalizacji na 100 tys. dzieci	Liczba hospitalizacji pacjentów z tego woj. w innych woj.
łódzkie	36,77	0,06	3,75	5,18	8 799,76	2 248
małopolskie	47,55	-	3,05	8,83	7 451,94	2 034
mazowieckie	81,02	0,02	8,84	8,79	8 110,14	4 469
opolskie	13,84	0,72	0,28	5,46	8 719,35	1 627
podkarpackie	30,03	-	2,75	5,02	7 653,03	2 039
podlaskie	20,30	-	0,35	7,13	9 823,42	906
pomorskie	30,90	0,00	2,08	5,64	6 883,29	2 317
śląskie	52,58	0,02	1,67	4,36	6 856,41	3 268
świętokrzyskie	18,38	0,00	0,73	8,47	8 744,02	2 193
warmińsko-mazurskie	22,19	0,01	0,62	7,56	8 353,12	2 053
wielkopolskie	48,34	0,00	2,49	6,06	7 260,70	3 564
zachodniopomorskie	24,79	-	2,12	6,71	8 378,29	1 504
<b>Polska</b>	<b>551,46</b>	<b>0,97</b>	<b>39,81</b>	<b>6,62</b>	<b>7 998,22</b>	<b>36 516</b>

Opracowanie DAiS na podstawie danych z NFZ i GUS

W województwie warmińsko-mazurskim średnio w 2016 r. dziennie hospitalizowanych było 259 pacjentów, którzy spędzili co najmniej jedną noc w szpitalu z powodu rozpoznań z analizowanej podgrupy chorób. W ciągu tego roku maksymalna odnotowana dzienna liczba hospitalizowanych wyniosła 403, a minimalna 35. Na Wykresie 2.1.19 zaprezentowano liczbę osób hospitalizowanych łącznie z hospitalizowanymi, których przyjęto i wypisano ze szpitala tego samego dnia (nie spędzili nocy w szpitalu) w poszczególnych dniach 2016 roku w grupie wiekowej 0-5 lat w formie szeregu czasowego, a na Wykresie 2.1.20 w formie kalendarzowej mapy ciepła. Analogicznie na Wykresie 2.1.21 przedstawiono liczbę osób hospitalizowanych dla grupy wiekowej 6-10 lat, a na Wykresie 2.1.22 w formie kalendarzowej mapy ciepła dla tej grupy wiekowej. Na Wykresie 2.1.23 przedstawiono liczbę osób hospitalizowanych w grupie wiekowej 11-17 lat, a na Wykresie 2.1.24 w formie kalendarzowej mapy ciepła dla tej grupy wiekowej.

**Wykres 2.1.19:** Dzienna liczba hospitalizowanych w grupie wiekowej 0-5 lat - szereg czasowy



Opracowanie DAiS na podstawie danych z NFZ

**Wykres 2.1.20:** Dzienna liczba hospitalizowanych w grupie wiekowej 0-5 lat - kalendarzowa mapa ciepła

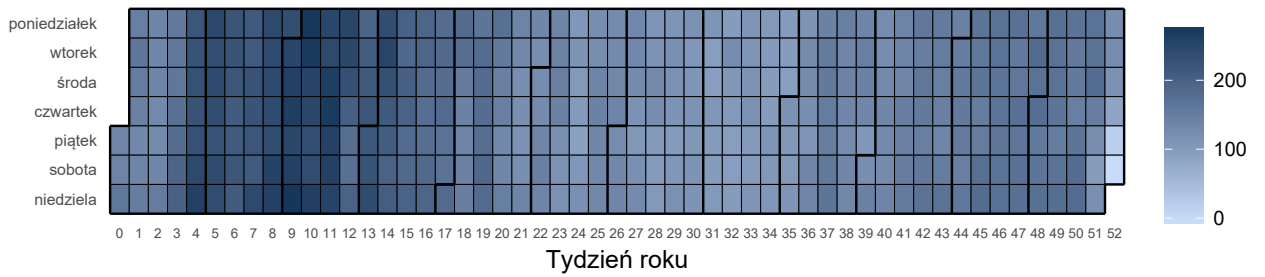

Opracowanie DAiS na podstawie danych z NFZ

**Wykres 2.1.21:** Dzienna liczba hospitalizowanych w grupie wiekowej 6-10 lat - szereg czasowy

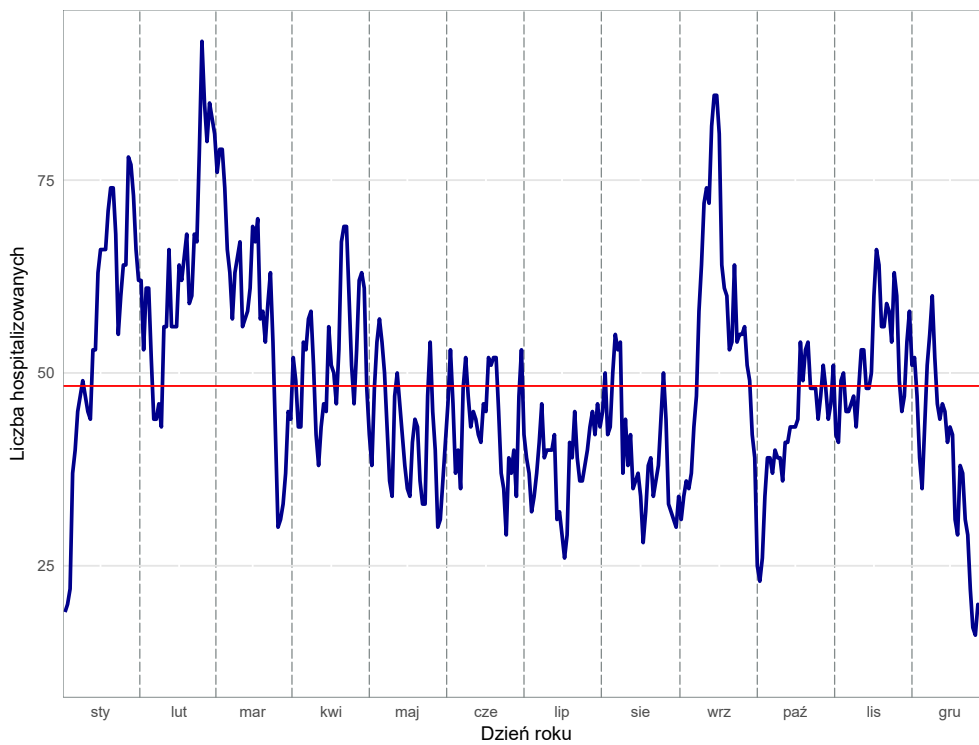

**Wykres 2.1.22:** Dzienna liczba hospitalizowanych w grupie wiekowej 6-10 lat - kalendarzowa mapa ciepła

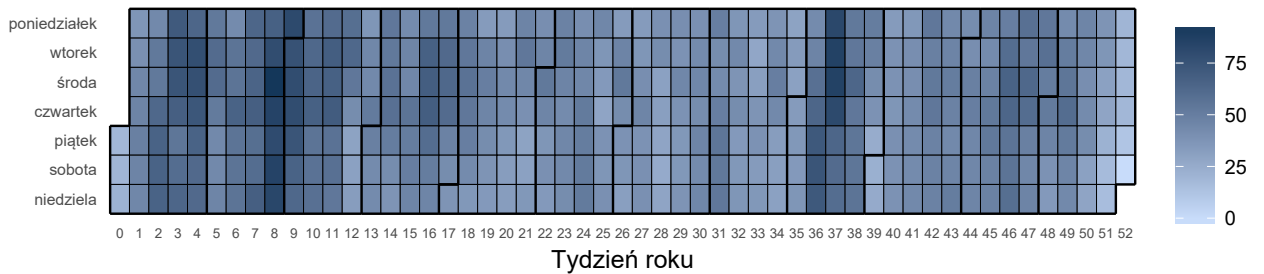

**Wykres 2.1.23:** Dzienna liczba hospitalizowanych w grupie wiekowej 11-17 lat - szereg czasowy

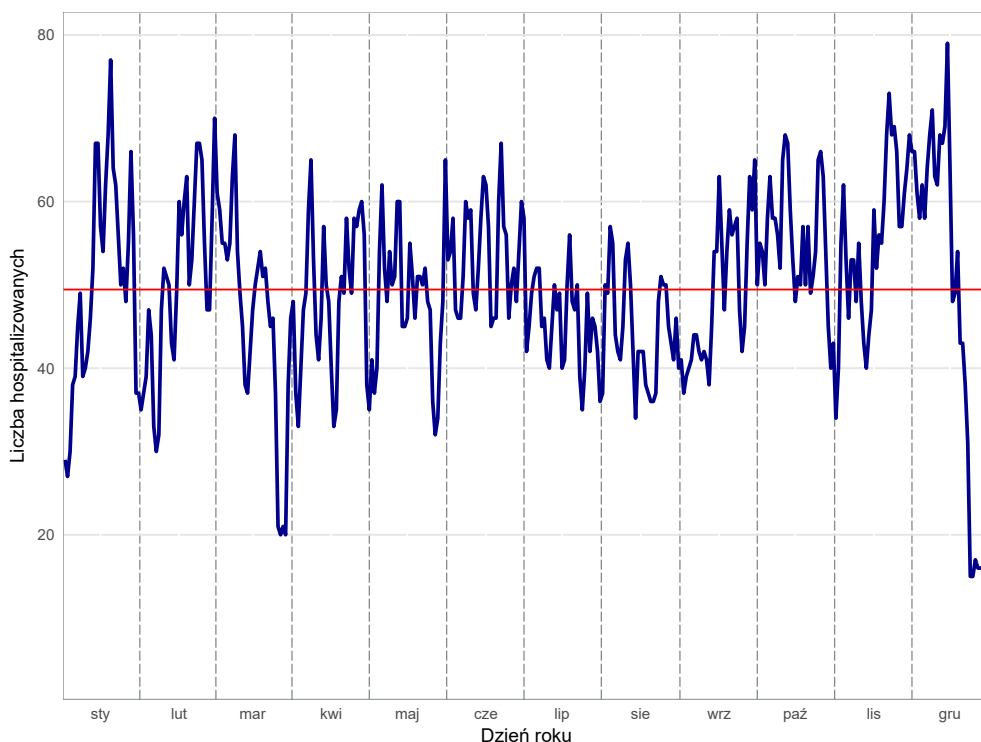

Opracowanie DAiS na podstawie danych z NFZ

**Wykres 2.1.24:** Dzienna liczba hospitalizowanych w grupie wiekowej 11-17 lat - kalendarzowa mapa ciepła

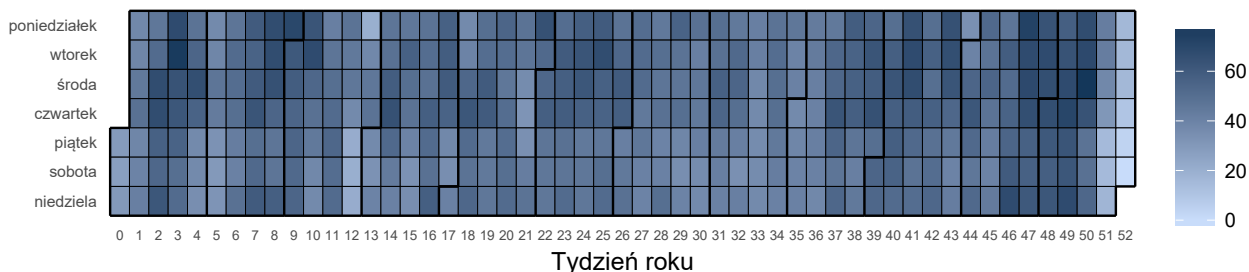

Opracowanie DAiS na podstawie danych z NFZ

Liczba świadczeniodawców w województwie warmińsko-mazurskim, którzy hospitalizowali przynajmniej jednego pacjenta z analizowaną przyczyną wyniosła 28. Z kolei 80% wszystkich hospitalizacji w województwie warmińsko-mazurskim z powodu rozpoznań wchodzących w skład analizowanej podgrupy zostało wykazane przez 15 świadczeniodawców.

**Tabela 2.1.11:** Lista świadczeniodawców hospitalizujących co najmniej jednego pacjenta

ID	Nazwa	Powiat
14.0001	Wojewódzki Szpital Zespolony w Elblągu	m. Elbląg
14.0002	Wojewódzki Szpital Specjalistyczny w Olsztynie	m. Olsztyn
14.0004	Szpital Giżycki sp. z o.o.	giżycki
14.0005	Wojewódzki Specjalistyczny Szpital Dziecięcy im. prof. Dr Stanisława Popowskiego w Olsztynie	m. Olsztyn
14.0006	Miejski Szpital Zespolony w Olsztynie	m. Olsztyn
14.0007	Powiatowy Szpital im. Władysława Biegańskiego w Iławie	iławski
14.0008	SP ZOZ w Działdowie	działdowski
14.0009	Szpital Powiatowy im. Jana Pawła II w Bartoszycach	bartoszycki
14.0010	Pro - Medica w Ełku sp. z o.o.	ełcki



**Tabela 2.1.11:** Lista świadczeniodawców hospitalizujących co najmniej jednego pacjenta

ID	Nazwa	Powiat
14.0011	Powiatowy ZOZ w Ostródzie - s.a.	ostródzki
14.0012	SP ZOZ Szpital Powiatowy w Piszcu	piski
14.0013	108 Szpital Wojskowy z Przychodnią SP ZOZ w Ełku	ełcki
14.0014	Szpital Powiatowy im. Jana Mikulicza w Biskupcu	olsztyński
14.0017	Szpital Powiatowy w Kętrzynie	kętrzyński
14.0018	Szpital Miejski św. Jana Pawła II w Elblągu	m. Elbląg
14.0019	Szpital Powiatowy w Nowym Mieście Lubawskim sp. z o.o.	nowomiejski
14.0020	ZOZ w Szczytnie	szczycki
14.0021	Wojewódzki Szpital Rehabilitacyjny dla Dzieci w Ameryce	olsztyński
14.0022	Uniwersytecki Szpital Kliniczny w Olsztynie	m. Olsztyn
14.0023	Szpital Mrągowski im. Michała Kajki sp. z o.o.	mrągowski
14.0024	Olmedica w Olecku - sp. z o.o.	olecki
14.0025	Szpital Miejski w Morągu sp. z o.o.	ostródzki
14.0026	ZOZ w Lidzbarku Warmińskim	lidzbarski
14.0028	ZOZ w Nidzicy	niedzicki
14.0029	NZOZ Malarkiewicz i Spółka s.j.	m. Olsztyn
14.0030	Goldmedica sp. z o.o.	gołdapski
14.0031	Szpital Powiatowy sp. z o.o. w Pasłęku	elbląski
14.0035	Powiatowe Centrum Medyczne sp. z o.o. w Braniewie	braniewski

Opracowanie DAiS na podstawie danych NFZ

Największy świadczeniodawca (pod względem liczby hospitalizacji) sprawozdał 4,52 tys. hospitalizacji dla 4,01 tys. pacjentów. Tym samym 20,35% hospitalizacji z całego województwa odnotowano u tego świadczeniodawcy. Tabela 2.1.12 prezentuje szczegółowe informacje dotyczące liczby hospitalizacji i liczby pacjentów hospitalizowanych w ramach poszczególnych świadczeniodawców.

**Tabela 2.1.12:** Liczba hospitalizacji wykazanych przez świadczeniodawców

ID	Liczba pacjentów [tys.]	Łączna liczba hospitalizacji (w tym tryb jednolitego) [tys.]	Liczba hospitalizacji trwających 1 dzień (bez trybu jednolitego) [tys.]	Liczba hospitalizacji jednolitego [tys.]	Procent hospitalizacji w województwie [%]	Skumulowany procent hospitalizacji w województwie [%]
14.0005	4,01	4,52	0,04	-	20,4	20,4
14.0001	1,56	1,75	0,05	-	7,9	28,3
14.0021	1,47	1,58	0,29	-	7,1	35,4
14.0010	1,14	1,26	0,01	-	5,7	41,1
14.0007	1,04	1,20	0,02	-	5,4	46,5
14.0008	0,82	0,92	0,01	-	4,2	50,7
14.0018	0,86	0,92	0,02	-	4,2	54,8
14.0004	0,76	0,84	0,02	-	3,8	58,6
14.0012	0,71	0,81	0,01	-	3,6	62,2
14.0019	0,71	0,79	0,01	-	3,6	65,8
14.0014	0,73	0,79	0,00	-	3,5	69,4
14.0023	0,68	0,78	0,02	-	3,5	72,9
14.0017	0,62	0,72	0,02	-	3,2	76,1
14.0030	0,60	0,70	0,01	-	3,2	79,3
14.0020	0,57	0,63	0,01	-	2,8	82,1
14.0024	0,54	0,61	0,01	-	2,7	84,9
14.0009	0,51	0,58	0,01	-	2,6	87,5
14.0011	0,48	0,52	0,01	-	2,3	89,8
14.0031	0,44	0,49	0,00	-	2,2	92,0
14.0025	0,42	0,47	0,03	-	2,1	94,1
14.0026	0,39	0,44	0,01	-	2,0	96,1
14.0028	0,36	0,44	0,01	-	2,0	98,1
14.0035	0,36	0,40	0,00	-	1,8	99,9
14.0006	0,00	0,01	0,01	-	0,0	99,9
14.0029	0,01	0,01	-	0,01	0,0	99,9
14.0002	0,00	0,00	-	-	0,0	100,0

**Tabela 2.1.12:** Liczba hospitalizacji wykazanych przez świadczeniodawców

ID	Liczba pacjentów [tys.]	Łączna liczba hospitalizacji (w tym tryb jednolodowy) [tys.]	Liczba hospitalizacji trwających 1 dzień (bez trybu jednolodowego) [tys.]	Liczba hospitalizacji jednolodowych [tys.]	Procent hospitalizacji w województwie [%]	Skumulowany procent hospitalizacji w województwie [%]
14.0013	0,00	0,00	-	-	0,0	100,0
14.0022	0,00	0,00	0,00	-	0,0	100,0
<b>Woj.</b>	<b>18,97</b>	<b>22,19</b>	<b>0,62</b>	<b>0,01</b>	<b>100,0</b>	<b>100,0</b>

Opracowanie DAiS na podstawie danych NFZ

Przeprowadzono analizę mającą na celu odpowiedź na pytanie na jakich oddziałach<sup>7</sup> i w ramach jakich zakresów w 2016 roku hospitalizowani byli pacjenci z analizowaną przyczyną. Największą liczbą hospitalizacji charakteryzowały się oddziały: Oddział pediatryczny oraz Oddział alergologiczny dla dzieci. Hospitalizacje na tych dwóch oddziałach stanowiły łącznie 86,8% hospitalizacji w analizowanej grupie. Natomiast najwięcej hospitalizacji sprawozdano w ramach zakresów: Pediatria - hospitalizacja oraz Alergologia dziecięca - hospitalizacja. Hospitalizacje w ramach tych dwóch zakresów stanowiły łącznie 84,3%.

**Wykres 2.1.25:** Rozkład hospitalizacji wg oddziałów

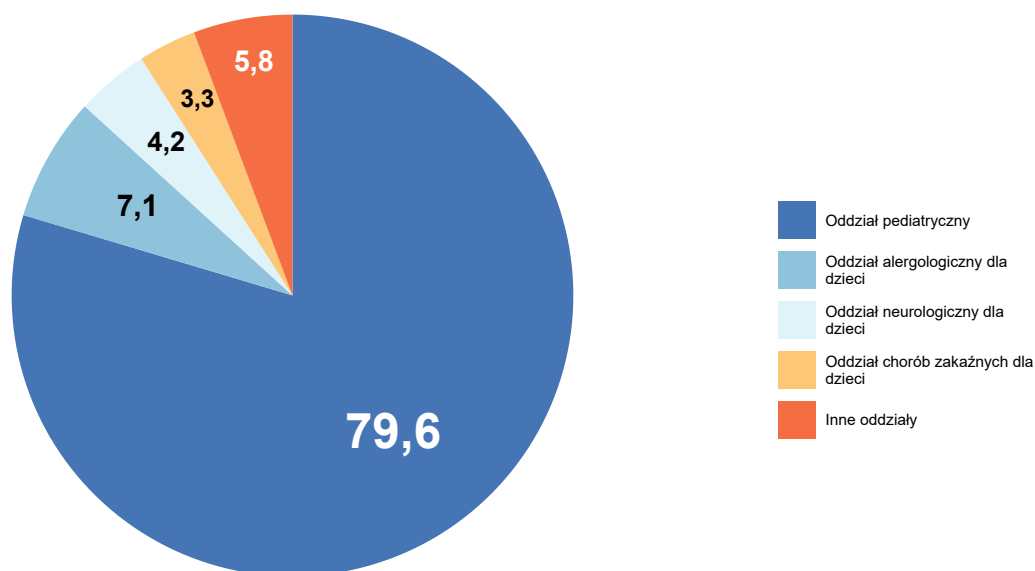

Opracowanie DAiS na podstawie danych NFZ

<sup>7</sup>Przez oddział rozumie się VIII część kodu resortowego, charakteryzującego komórkę organizacyjną przedsiębiorstwa podmiotu leczniczego (Rozporządzenie Ministra Zdrowia z dnia 17 maja 2012 r. w sprawie systemu resortowych kodów identyfikacyjnych oraz szczegółowego sposobu ich nadawania (Dz. U. 2012 poz. 594))

Wykres 2.1.26: Rozkład hospitalizacji wg zakresów

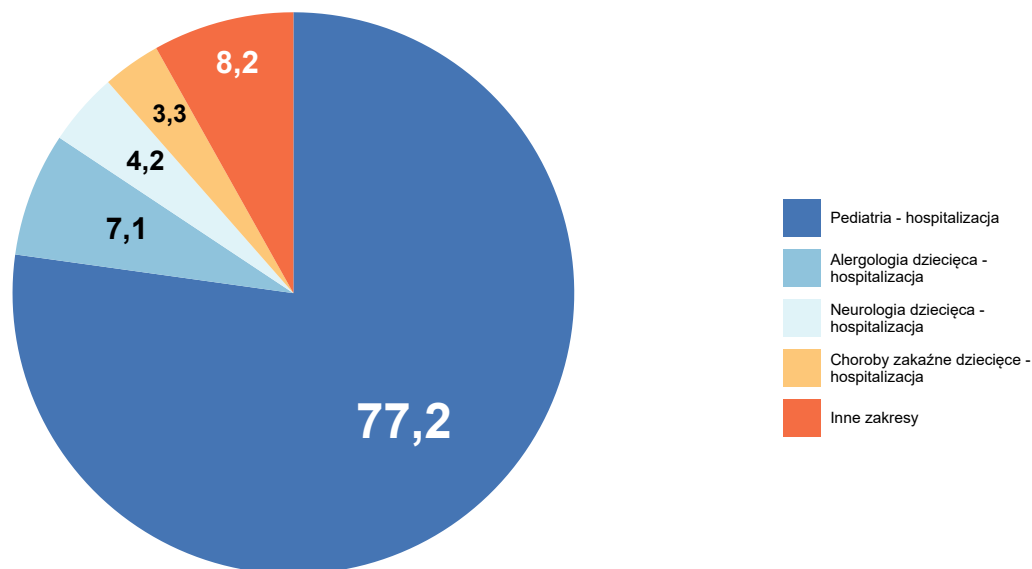

Opracowanie DAiS na podstawie danych NFZ

Szczegółowe dane odnośnie liczby hospitalizacji na poszczególnych oddziałach i w ramach poszczególnych zakresów prezentują Tabela 2.1.13 oraz Tabela 2.1.14. Ze względu na występującą możliwość sprawozdania tej samej hospitalizacji na kilku oddziałach lub zakresach, liczba hospitalizacji w danym szpitalu liczona według zakresów i według oddziałów niekoniecznie jest taka sama.

Tabela 2.1.13: Liczba hospitalizacji wykazanych przez świadczeniodawców wg oddziałów

ID	Oddział pediatryczny [tys.]	Oddział alergologiczny dla dzieci [tys.]	Oddział neurologiczny dla dzieci [tys.]	Oddział chorób zakaźnych dla dzieci [tys.]	Oddział chirurgiczny dla dzieci [tys.]	Inne oddziały [tys.]	Suma [tys.]
14.0005	2,09	-	0,93	0,74	0,36	0,39	4,52
14.0001	1,69	-	-	-	-	0,06	1,75
14.0021	-	1,58	-	-	-	-	1,58
14.0010	1,24	-	-	-	-	0,02	1,26
14.0007	1,20	-	-	-	-	0,00	1,20
14.0008	0,92	-	-	-	-	0,01	0,92
14.0018	0,72	-	-	-	0,19	0,00	0,92
14.0004	0,83	-	-	-	-	0,01	0,84
14.0012	0,81	-	-	-	-	0,00	0,81
14.0019	0,79	-	-	-	-	0,00	0,79
14.0014	0,65	-	-	-	-	0,14	0,79
14.0023	0,78	-	-	-	-	-	0,78
14.0017	0,71	-	-	-	-	0,01	0,72
14.0030	0,70	-	-	-	-	-	0,70
14.0020	0,63	-	-	-	-	0,00	0,63
14.0024	0,60	-	-	-	-	0,00	0,61
14.0009	0,57	-	-	-	-	0,01	0,58
14.0011	0,50	-	-	-	-	0,02	0,52
14.0031	0,49	-	-	-	-	-	0,49
14.0025	0,47	-	-	-	-	-	0,47

Tabela 2.1.13: Liczba hospitalizacji wykazanych przez świadczeniodawców wg oddziałów

ID	Oddział pediatryczny [tys.]	Oddział alergologiczny dla dzieci [tys.]	Oddział neurologiczny dla dzieci [tys.]	Oddział chorób zakaźnych dla dzieci [tys.]	Oddział chirurgiczny dla dzieci [tys.]	Inne oddziały [tys.]	Suma [tys.]
14.0026	0,44	-	-	-	-	0,00	0,44
14.0028	0,43	-	-	-	-	0,00	0,44
14.0035	0,40	-	-	-	-	0,00	0,40
14.0006	-	-	-	-	-	0,01	0,01
14.0029	-	-	-	-	-	0,01	0,01
14.0002	-	-	-	-	-	0,00	0,00
14.0013	-	-	-	-	-	0,00	0,00
14.0022	-	-	-	-	-	0,00	0,00
<b>Woj.</b>	<b>17,67</b>	<b>1,58</b>	<b>0,93</b>	<b>0,74</b>	<b>0,56</b>	<b>0,71</b>	<b>22,19</b>

Opracowanie DAiS na podstawie danych NFZ

Tabela 2.1.14: Liczba hospitalizacji wykazanych przez świadczeniodawców wg zakresów

ID	Pediatra - hospitalizacja [tys.]	Alergologia dziecięca - hospitalizacja [tys.]	Neurologia dziecięca - hospitalizacja [tys.]	Choroby zakaźne dziecięce - hospitalizacja [tys.]	Chirurgia dziecięca - hospitalizacja [tys.]	Inne zakresy [tys.]	Suma [tys.]
14.0005	1,99	-	0,93	0,74	0,36	0,49	4,52
14.0001	1,69	-	-	-	-	0,06	1,75
14.0021	-	1,58	-	-	-	-	1,58
14.0010	1,24	-	-	-	-	0,02	1,26
14.0007	1,20	-	-	-	-	0,00	1,20
14.0008	0,92	-	-	-	-	0,01	0,92
14.0018	0,72	-	-	-	0,19	0,00	0,92
14.0004	0,83	-	-	-	-	0,01	0,84
14.0012	0,81	-	-	-	-	0,00	0,81
14.0019	0,79	-	-	-	-	0,00	0,79
14.0014	0,65	-	-	-	-	0,14	0,79
14.0023	0,78	-	-	-	-	-	0,78
14.0017	0,71	-	-	-	-	0,01	0,72
14.0030	0,70	-	-	-	-	-	0,70
14.0020	0,63	-	-	-	-	0,00	0,63
14.0024	0,60	-	-	-	-	0,00	0,61
14.0009	0,57	-	-	-	-	0,01	0,58
14.0011	0,50	-	-	-	-	0,02	0,52
14.0031	0,49	-	-	-	-	-	0,49
14.0025	0,47	-	-	-	-	-	0,47
14.0026	-	-	-	-	-	0,44	0,44
14.0028	0,43	-	-	-	-	0,00	0,44
14.0035	0,40	-	-	-	-	0,00	0,40
14.0006	-	-	-	-	-	0,01	0,01
14.0029	-	-	-	-	-	0,01	0,01
14.0002	-	-	-	-	-	0,00	0,00
14.0013	-	-	-	-	-	0,00	0,00
14.0022	-	-	-	-	-	0,00	0,00
<b>Woj.</b>	<b>17,13</b>	<b>1,58</b>	<b>0,93</b>	<b>0,74</b>	<b>0,56</b>	<b>1,25</b>	<b>22,19</b>

Opracowanie DAiS na podstawie danych NFZ

Tabela 2.1.15: Wykaz ICD-10 uwzględnionych w grupie pediatria ogólna

Podgrupa	ICD10
choroby układu pokarmowego	A02.0, A03.0, A03.2, A04.0, A04.1, A04.2, A04.3, A04.4, A04.5, A04.6, A04.7, A04.8, A04.9, A05.0, A05.8, A05.9, A07.1, A07.8, A07.9, A08, A08.0, A08.1, A08.2, A08.3, A08.4, A08.5, A09, A69.0, B00.2, B08.4, B25.1, B37.0, B68.9, B71.0, B71.8, B71.9, B77.0, B77.8, B77.9, B78.0, B79, B80, B81.8, B82.0, B82.9, B83.0, B83.8, B83.9, E73.8, E73.9, E80.4, E80.6, E80.7, K00.7, K02, K02.9, K04.7, K05.0, K05.2, K11.2, K12.0, K12.1, K21, K21.0, K21.9, K29.0, K29.1, K29.3, K29.7, K29.8, K29.9, K30, K31.8, K31.9, K52.8, K52.9, K59.0, K59.1, K59.8, K59.9, K62.5, K76.8, K76.9, K80.0, K80.1, K80.2, K80.4, K83.0, K85, K90.0, K90.4, K90.8, K92.0, K92.1, K92.2, R10.1, R10.3, R10.4, R11, R13, R14, R15, R16.0, R16.1, R16.2, R17, R19.2, R19.5, R19.8, Z43.1, Z43.2
zakaźne	A02.1, A02.2, A02.8, A02.9, A03.9, A28.1, A28.2, A32.7, A39.0, A39.2, A39.4, A39.8, A39.9, A40.0, A40.1, A40.3, A40.8, A40.9, A41, A41.0, A41.1, A41.2, A41.3, A41.5, A41.8, A41.9, A48.8, A49.0, A49.1, A49.2, A49.3, A49.8, A49.9, A50.2, A50.9, A69.2, A74.8, A74.9, A85, A85.8, A86, A87, A87.2, A87.9, A88.0, A88.1, A89, B00.4, B00.8, B00.9, B25.8, B25.9, B26.9, B30.9, B33, B33.8, B34, B34.0, B34.1, B34.3, B34.8, B34.9, B58.2, B58.8, B58.9, B59, B85.2, B86, B88.9, B89, B96.0, G00.0, G00.1, G00.2, G00.8, G00.9, G03, G03.0, G03.8, G03.9, G04.2, G04.8, G04.9, I88.0, I88.8, I88.9, L04.0, L04.1, L04.2, L04.3, L04.8, L04.9, L08, R29.1, T80.2, T88.0
choroby układu oddechowego	A37.0, A37.1, A37.9, A38, B08.5, B25.0, B27, B27.0, B27.1, B27.8, B27.9, H65.0, H65.1, H65.9, H66.0, H66.9, H70.0, J00, J01.0, J01.1, J01.2, J01.4, J01.8, J01.9, J02, J02.0, J02.8, J02.9, J03.0, J03.8, J03.9, J04, J04.0, J04.1, J04.2, J05.0, J05.1, J06, J06.0, J06.8, J06.9, J10.0, J10.1, J10.8, J11.0, J11.1, J12.0, J12.1, J12.2, J12.8, J12.9, J13, J14, J15.0, J15.1, J15.2, J15.3, J15.4, J15.5, J15.6, J15.7, J15.8, J15.9, J16.0, J16.8, J17.2, J18, J18.0, J18.1, J18.2, J18.8, J18.9, J20.0, J20.1, J20.2, J20.3, J20.4, J20.5, J20.6, J20.8, J20.9, J21.0, J21.8, J21.9, J22, J34.0, J36, J40, J41.0, J41.1, J41.8, J42, J69.0, J69.8, J93.1, J93.8, J93.9, J96.0, J98.8, J98.9, R04.0, R04.2, R04.8, R04.9, R05, R06, R06.0, R06.1, R06.3, R06.4, R06.8, R09.1, R09.2, R49.0, R49.1, Z43.0
choroby skóry i tkanki podskórnej	A46, B00.0, B00.1, B06.9, B07, B08.2, B08.3, B08.8, B09, H60.8, L00, L01.0, L01.1, L08.0, L08.8, L08.9, L21.0, L21.1, L21.8, L21.9, L22, L30.3, L30.4, L51.0, L51.1, L51.2, L51.8, L51.9, L52, L53.0, L53.1, L53.3, L53.8, L53.9, R02, R22, R22.0, R22.1, R22.2, R22.3, R22.4, R22.6, R23.8, R60.1, R60.9, T79.3
choroby krwi i układu immunologicznego	A68.9, D50, D50.0, D50.1, D50.8, D50.9, D51.8, D51.9, D52.9, D53.0, D53.8, D53.9, D55.0, D55.8, D55.9, D56.0, D56.1, D56.9, D58.0, D59.0, D59.3, D59.4, D59.9, D60.9, D62, D64.8, D64.9, D69, D69.3, D69.6, D69.9, D70, D72.1, D72.8, D72.9, D74.0, D74.9, D75.9, D80.2, D80.3, D80.4, D80.7, D84.9, R23.3, R59.0
alergie	D69.0, J30.0, J30.1, J30.2, J30.3, J30.4, J46, K52.2, L20.8, L20.9, L27.0, L27.1, L27.2, L50.0, L50.1, L50.5, L50.6, L50.8, L50.9, R21, R60.0, T78.0, T78.1, T78.2, T78.3, T78.4, T80.6, T88.6
zaburzenia homeostazy	E03.1, E03.9, E04.1, E06.3, E06.9, E07.9, E16.1, E16.2, E67.3, E86, E87.1, E87.2, E87.4, E87.5, E87.6, E87.8, R29.0, R57.1, R61.0, R61.9, R63.1, R63.2

Tabela 2.1.15: Wykaz ICD-10 uwzględnionych w grupie pediatria ogólna

Podgrupa	ICD10
zewnętrzne przyczyny zachorowania	E16.0, T09.0, T11.8, T11.9, T13.8, T13.9, T14.0, T14.9, T15, T16, T17, T17.1, T17.2, T17.5, T17.9, T18, T18.0, T18.1, T18.2, T18.3, T18.4, T18.8, T18.9, T36.0, T36.1, T36.3, T36.4, T36.7, T36.8, T36.9, T37.0, T37.1, T37.4, T37.5, T37.8, T37.9, T38.0, T38.1, T38.2, T38.3, T38.4, T38.5, T38.7, T38.8, T38.9, T39, T39.0, T39.1, T39.2, T39.3, T39.4, T39.8, T39.9, T40.0, T40.1, T40.2, T40.3, T40.4, T40.5, T40.6, T40.7, T40.8, T40.9, T41.1, T41.3, T42, T42.0, T42.1, T42.2, T42.3, T42.4, T42.5, T42.6, T42.7, T42.8, T43.0, T43.1, T43.2, T43.3, T43.4, T43.5, T43.6, T43.8, T43.9, T44, T44.0, T44.1, T44.2, T44.3, T44.4, T44.5, T44.6, T44.7, T44.8, T44.9, T45, T45.0, T45.1, T45.2, T45.3, T45.4, T45.5, T45.7, T45.8, T45.9, T46, T46.0, T46.1, T46.2, T46.3, T46.4, T46.5, T46.6, T46.7, T46.8, T46.9, T47.0, T47.1, T47.2, T47.3, T47.4, T47.5, T47.6, T47.8, T47.9, T48.0, T48.1, T48.2, T48.3, T48.4, T48.5, T48.6, T48.7, T49.0, T49.1, T49.2, T49.3, T49.4, T49.5, T49.6, T49.7, T49.8, T49.9, T50.0, T50.1, T50.2, T50.3, T50.4, T50.5, T50.7, T50.8, T50.9, T51, T51.0, T51.1, T51.2, T51.3, T51.8, T51.9, T52.0, T52.1, T52.3, T52.4, T52.8, T52.9, T53.0, T53.2, T53.7, T53.9, T54, T54.0, T54.1, T54.2, T54.3, T54.9, T55, T56.0, T56.1, T56.3, T56.4, T56.5, T56.8, T56.9, T57.1, T57.8, T57.9, T58, T59, T59.0, T59.3, T59.4, T59.6, T59.7, T59.8, T59.9, T60.0, T60.1, T60.2, T60.3, T60.4, T60.8, T60.9, T62.0, T62.1, T62.2, T62.8, T62.9, T63.0, T63.1, T63.3, T63.4, T63.8, T63.9, T64, T65.0, T65.1, T65.2, T65.3, T65.5, T65.6, T65.8, T65.9, T66, T67.0, T67.1, T67.3, T67.4, T67.5, T67.7, T67.9, T68, T69, T69.9, T73.3, T74.0, T74.1, T74.2, T74.8, T75.0, T75.1, T75.4, T75.8, T78.8, T78.9, T80, T80.8, T80.9, T81, T88.1, T88.7, T96, T97, W57.0, W57.2, W57.4, W57.7, W57.8, W57.9, W69.8, W79.0, W80.0, W85.0, W86, W86.0, W86.8, W86.9, W87, W87.0, W87.3, W87.9, W99.0, X08, X23, X23.0, X23.9, X40.0, X41, X44.0, X47.0, X49.0, X49.9, X58, X58.0, X59.0, X60, X60.0, X61.0, X62, X64, X64.0, X64.9, X69.9, Y12, Y26.0, Y58, Y58.6, Y84.4, Y88.0
zaburzenia rozwoju fizycznego i odżywiania	E44.0, E44.1, E55.9, E61.1, E61.2, E66.0, E66.1, E66.8, E66.9, K90.9, R62.0, R62.8, R62.9, R63.0, R63.3, R63.4, R63.5, R63.8, R64
choroby układu nerwowego	F41.9, F44.1, F44.4, F44.5, F44.6, F44.7, F44.8, F44.9, F45.0, F91.8, F91.9, F93.9, F95.9, F98.0, F98.1, F98.2, F98.9, G40, G40.9, G41.0, G41.1, G41.2, G41.8, G41.9, G43.0, G43.1, G43.2, G43.9, G44.2, G44.8, G51.0, G96.8, G96.9, G98, H81.1, H81.4, R20.0, R20.2, R20.3, R20.8, R25.1, R25.3, R26.8, R29, R29.2, R29.8, R42, R42.1, R47.0, R47.8, R51, R56, R56.0, R56.8
choroby układu sercowo-naczyniowego	I10, I15.9, I40.9, I45.8, I46.0, I47.2, I47.9, I49.8, I49.9, I51.4, I95.1, I95.9, M30.3, R00, R00.0, R00.1, R00.2, R00.8, R01.0, R01.1, R01.2, R03.0, R07.4, R09, R23.0
choroby układu kostno-mięśniowo-stawowego	M02.8, M02.9, M08.8, M08.9, M13.0, M13.1, M13.8, M13.9, M25.4, M25.5, M25.8, M35.8, M35.9, M40.0, M43.6, M54.2, M54.5, M54.6, M54.8, M54.9, M60.0, M60.8, M60.9, M79.6, R29.4
choroby układu moczowo-płciowego	N00.8, N00.9, N04, N04.9, N05, N06.5, N06.7, N10, N20.0, N20.1, N20.2, N20.9, N21.0, N21.1, N21.9, N23, N30.0, N30.9, N39.0, N39.8, N39.9, N76.0, N76.2, N94.6, R30.0, R30.1, R30.9, R31, R32, R33, R34, R35, R39.1, R39.2, R39.8
inne	R07, R07.0, R07.1, R07.2, R07.3, R09.8, R10, R10.0, R10.2, R18, R19.0, R40, R40.0, R40.2, R41.0, R41.8, R44.1, R44.8, R45.1, R46.8, R48.8, R50.0, R50.1, R50.9, R52, R52.0, R52.2, R52.9, R53, R55, R57.9, R58, R59, R59.1, R59.9, R68, R68.0, R68.1, R68.8, R69, R70.0, R71, R72, R73.0, R73.9, R74, R74.0, R76.0, R76.8, R76.9, R77.0, R77.9, R78.8, R78.9, R79.0, R79.8, R79.9, R80, R81, R82.0, R82.4, R82.7, R82.8, R83.8, R84.8, R85.0, R86.1, R89.1, R89.5, R90.0, R90.8, R91, R93.0, R93.1, R93.2, R93.4, R93.5, R93.8, R94.0, R94.1, R94.4, R94.5, R95, R96.0, Z00, Z00.0, Z00.2, Z00.8, Z01.7, Z01.8, Z02.8, Z02.9, Z03, Z03.0, Z03.1, Z03.2, Z03.3, Z03.5, Z03.6, Z03.8, Z03.9, Z04, Z04.3, Z04.4, Z04.8, Z04.9, Z08.0, Z09.0, Z09.8, Z20.0, Z20.1, Z20.6, Z20.8, Z24.2, Z26.8, Z27, Z27.1, Z29.2, Z59.7, Z59.8, Z60, Z60.1, Z60.8, Z60.9, Z61.4, Z61.8, Z62.0, Z63.7, Z63.8, Z63.9, Z65.3, Z65.8, Z74, Z74.8, Z74.9, Z76, Z76.2, Z76.3, Z76.5, Z76.8, Z76.9, Z86.6, Z86.7, Z87.0, Z87.4, Z87.8, Z91.5, Z92.8

Opracowanie DAiS na podstawie danych z NFZ i GUS

**Wykres 2.1.27:** Liczba hospitalizacji według podgrup [%]

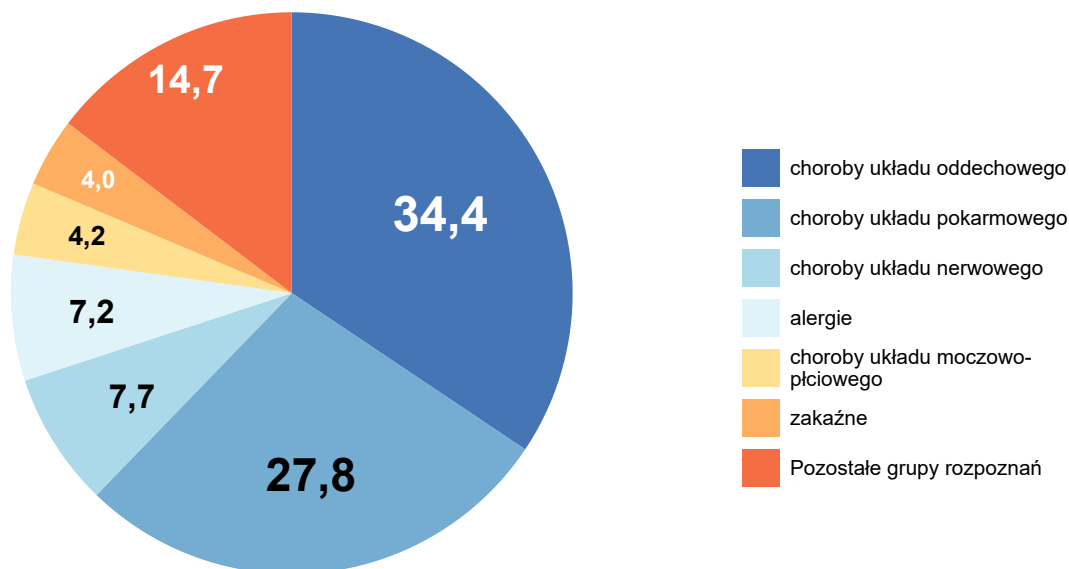

Opracowanie DAiS na podstawie danych NFZ

**Tabela 2.1.16:** Statystyki według podgrup pediatrii ogólnej w województwie warmińsko-mazurskim

Podgrupa	Liczba hospitalizacji [tys.]	Liczba pacjentów [tys.]	Średnia czasu pobytu [dni]
choroby układu kostno-mięśniowo-stawowego	0,23	0,22	5,2
choroby krwi i układu immunologicznego	0,33	0,25	6,0
zaburzenia homeostazy	0,36	0,36	2,8
choroby układu sercowo-naczyniowego	0,40	0,37	3,5
zaburzenia rozwoju fizycznego i odżywiania	0,40	0,39	3,4
choroby skóry i tkanki podskórnej	0,44	0,43	4,2
zewnętrzne przyczyny zachorowania	0,54	0,53	1,9
inne	0,55	0,54	2,8
zakaźne	0,88	0,85	6,6
choroby układu moczowo-płciowego	0,93	0,83	5,6
alergie	1,61	1,50	2,9
choroby układu nerwowego	1,71	1,57	4,3
choroby układu pokarmowego	6,18	5,83	3,1
choroby układu oddechowego	7,63	6,91	5,5
<b>Woj.</b>	<b>22,19</b>	<b>18,97</b>	<b>4,3</b>

Opracowanie DAiS na podstawie danych NFZ.

W Tabeli 2.1.17 zostały zaprezentowane dane dotyczące struktury demograficznej pacjentów podczas poszczególnych hospitalizacji - średni wiek, udział pacjentów w różnych grupach wiekowych i struktura płci.

**Tabela 2.1.17:** Struktura demograficzna pacjentów

ID	Średni wiek [lata]	Hospitalizacje pacjentów w wieku			Hospitalizacje dziewcząt [%]
		0-5 [%]	6-10 [%]	11-17 [%]	
14.0001	6,4	56,0	16,3	27,7	49,8
14.0002	3,4	80,0	-	20,0	60,0
14.0004	4,8	68,6	16,3	15,1	46,8
14.0005	7,5	44,6	22,8	32,6	48,3

**Tabela 2.1.17:** Struktura demograficzna pacjentów

ID	Średni wiek [lata]	Hospitalizacje pacjentów w wieku			Hospitalizacje dziewcząt [%]
		0-5 [%]	6-10 [%]	11-17 [%]	
14.0006	12,7	11,1	-	88,9	88,9
14.0007	4,9	66,0	16,8	17,2	49,4
14.0008	4,7	67,5	17,5	15,0	49,0
14.0009	3,4	78,8	12,5	8,7	44,5
14.0010	5,2	62,3	18,1	19,6	47,5
14.0011	4,5	71,4	14,5	14,1	48,0
14.0012	6,2	54,7	20,6	24,7	50,5
14.0013	15,2	-	-	100,0	75,0
14.0014	5,8	57,6	20,4	22,0	49,0
14.0017	5,5	61,0	20,0	19,0	50,9
14.0018	7,7	43,6	20,5	35,9	50,8
14.0019	5,3	63,7	16,1	20,2	44,0
14.0020	4,8	68,5	14,9	16,5	47,5
14.0021	6,2	51,0	36,5	12,4	47,3
14.0022	12,7	-	33,3	66,7	66,7
14.0023	5,3	62,4	20,0	17,6	46,2
14.0024	4,7	67,5	18,5	14,0	43,6
14.0025	5,4	59,7	20,7	19,6	46,5
14.0026	3,8	76,9	13,8	9,3	44,1
14.0028	4,6	68,7	16,3	14,9	40,5
14.0029	7,0	28,6	71,4	-	28,6
14.0030	6,3	53,0	22,4	24,6	47,4
14.0031	5,2	64,3	18,4	17,2	43,6
14.0035	4,0	73,7	13,9	12,4	44,7
<b>Woj.</b>	<b>5,8</b>	<b>58,1</b>	<b>20,1</b>	<b>21,8</b>	<b>47,7</b>

Opracowanie DAiS na podstawie danych NFZ

Statystyki dotyczące miejsca zamieszkania hospitalizowanych pacjentów w odniesieniu do miejsca realizacji świadczeń prezentuje Tabela 2.1.18. W niniejszej analizie miasto na prawach powiatu i przylegający do niego powiat traktowane są jako jeden powiat, np. powiat m. Wrocław i powiat wrocławski.

**Tabela 2.1.18:** Struktura geograficzna pacjentów

ID	Hospitalizacje pacjentów			Średnia odległość pacjenta do szpitala	Odległość jaką przejechało 50% pacjentów	Udział pacjentów ze wsi [%]
	spoza województwa [%]	spoza powiatu, z tego samego województwa [%]	spoza powiatu, z tego samego województwa [%]			
14.0001	19,4	6,6	74,0	19,2	0,0	30,5
14.0002	-	20,0	80,0	13,7	0,0	20,0
14.0004	8,8	23,0	68,2	31,2	12,3	43,9
14.0005	4,4	45,8	49,7	37,9	30,7	38,0
14.0006	-	77,8	22,2	41,7	33,0	22,2
14.0007	3,8	7,5	88,7	14,6	4,1	37,7
14.0008	4,0	6,7	89,3	12,8	3,4	50,9
14.0009	2,1	11,8	86,1	13,6	5,8	40,3
14.0010	6,6	7,4	86,1	15,6	0,0	28,7
14.0011	5,0	6,8	88,2	18,8	0,0	35,2
14.0012	7,7	3,6	88,8	20,9	0,0	38,3
14.0013	25,0	25,0	50,0	20,3	10,1	25,0
14.0014	3,4	49,2	47,3	26,1	19,4	56,5
14.0017	2,2	11,1	86,7	15,1	0,4	48,0
14.0018	23,9	8,0	68,1	22,9	0,0	33,1
14.0019	6,8	12,4	80,8	12,8	6,5	65,3
14.0020	6,2	2,2	91,6	16,5	0,9	54,4
14.0021	14,9	59,8	25,3	56,8	46,3	36,8
14.0022	66,7	33,3	-	134,2	79,3	66,7
14.0023	7,0	7,8	85,2	25,1	2,6	39,7
14.0024	5,8	4,6	89,6	11,4	0,0	47,2
14.0025	3,6	11,5	84,9	13,4	0,0	51,8
14.0026	1,8	11,1	87,1	11,6	2,0	40,0



**Tabela 2.1.18:** Struktura geograficzna pacjentów

ID	Hospitalizacje pacjentów			Średnia odległość pacjenta do szpitala	Odległość jaką przejechało 50% pacjentów	Udział pacjentów ze wsi [%]
	spoza województwa [%]	spoza powiatu, z tego samego województwa [%]	spoza powiatu, z tego samego województwa [%]			
14.0028	3,0	5,7	91,3	12,7	0,0	49,0
14.0029	-	42,9	57,1	31,9	23,1	28,6
14.0030	4,8	4,1	91,1	11,0	0,0	40,9
14.0031	4,3	19,5	76,2	11,1	0,0	52,5
14.0035	4,7	7,4	87,8	20,2	5,7	36,0
<b>Woj.</b>	<b>7,6</b>	<b>21,3</b>	<b>71,1</b>	<b>24,5</b>	<b>7,7</b>	<b>41,0</b>

Opracowanie DAiS na podstawie danych NFZ

W województwie warmińsko-mazurskim odsetek pacjentów przyjętych w czasie<sup>8</sup>, w którym w Polsce przyjęto połowę z nich wyniósł 43.05%. W Polsce odsetek pacjentów przyjętych w trybie nagłym z rozpoznaniem wchodzącym w skład analizowanej grupy rozpoznań wyniósł 65.19%, podczas gdy wartość ta dla województwa wyniosła 75.78%. Liczba świadczeniodawców, dla których odnotowano wyższy niż w Polsce odsetek przyjęć w trybie nagłym wyniosła 18 (64.29%).

Informacje o wartości statystyki opisującej czas oczekiwania na przyjęcie do szpitala oraz strukturę trybów nagłych i planowych dla poszczególnych szpitali w województwie prezentuje Tabela 2.1.19. Przy interpretacji wskaźnika „Udział przyjętych do czasu wyznaczonego przez medianę PL” należy zwrócić uwagę na „Udział trybów nagłych” (nie należy wyciągać wniosków na podstawie pierwszego z tych wskaźników, w przypadku zaobserwowania niskich wartości dla drugiego z nich).

**Tabela 2.1.19:** Statystyki dotyczące trybów przyjęć i czasu oczekiwania

ID	Udział trybów nagłych [%]	Udział trybów planowych [%]	Udział inny tryb [%]	Udział hospitalizacji planowych, dla których obliczono czas oczekiwania [%]	Udział hospitalizacji planowych, gdzie czas oczekiwania wyniósł 0 dni [%]	Mediana czasu oczekiwania [dni]	Udział przyjętych do czasu wyznaczonego przez medianę w PL [%]
14.0017	62,3	37,7	-	100,0	80,4	0	37,2
14.0009	80,4	19,6	-	100,0	67,0	0	18,2
14.0014	81,4	18,6	-	100,0	14,2	11	9,2
14.0029	-	100,0	-	100,0	100,0	0	100,0
14.0028	99,3	0,7	-	100,0	100,0	0	0,7
14.0004	91,0	9,0	-	100,0	68,0	0	8,8
14.0030	99,3	0,7	-	100,0	80,0	0	0,7
14.0019	100,0	-	-	-	-	-	-
14.0011	97,2	2,8	-	100,0	21,4	5	1,6
14.0025	-	100,0	-	100,0	83,6	0	94,8
14.0012	-	100,0	-	100,0	85,7	0	98,5
14.0010	99,7	0,3	-	100,0	-	27	-
14.0023	95,3	4,7	-	100,0	8,3	6	3,6
14.0018	95,5	4,5	-	100,0	29,7	4	3,5
14.0024	99,1	0,9	-	100,0	20,0	7	0,6
14.0007	100,0	-	-	-	-	-	-
14.0026	91,7	8,3	-	100,0	48,3	1	7,2
14.0035	98,7	1,3	-	100,0	20,0	1	1,0
14.0001	97,8	2,2	-	100,0	-	22	0,8
14.0031	99,5	0,5	-	100,0	100,0	0	0,5
14.0008	-	100,0	-	100,0	92,5	0	100,0
14.0021	-	100,0	-	100,0	0,3	123	3,4
14.0005	68,8	31,2	-	100,0	2,1	59	5,1
14.0020	96,2	3,8	-	100,0	52,6	0	3,2
14.0022	-	100,0	-	100,0	-	3	100,0
14.0002	50,0	50,0	-	100,0	-	23	-
14.0006	11,1	88,9	-	100,0	-	32	11,1
14.0013	-	100,0	-	100,0	33,3	3	66,7

<sup>8</sup>Czas oczekiwania liczony jest metodą RTT (ang. Referral To Treatment) wyłącznie dla przyjęć planowych na leczenie szpitalne na podstawie skierowań

**Tabela 2.1.19:** Statystyki dotyczące trybów przyjęć i czasu oczekiwania

ID	Udział trybów nagłych [%]	Udział trybów planowych [%]	Udział inny tryb [%]	Udział hospitalizacji planowych, dla których obliczono czas oczekiwania [%]	Udział hospitalizacji planowych, gdzie czas oczekiwania wyniósł 0 dni [%]	Mediana czasu oczekiwania [dni]	Udział przyjętych do czasu wyznaczonego przez medianę w PL [%]
<b>Woj.</b>	<b>75,8</b>	<b>24,2</b>	<b>-</b>	<b>100,0</b>	<b>31,3</b>	<b>0</b>	<b>43,0</b>

Opracowanie DAiS na podstawie danych z NFZ

W tabeli 2.1.20 przeanalizowano strukturę świadczeń JGP w podziale na zabiegowe i zachowawcze <sup>9</sup>. Przedmiotowa analiza została wykonana tylko dla pacjentów poniżej 18 r.ż.). Jako świadczenia zabiegowe specjalistyczne u dzieci zakwalifikowano te świadczenia zabiegowe, których nie można rozliczyć na chirurgii ogólnej dla dzieci. Jako świadczenia zachowawcze specjalistyczne u dzieci zakwalifikowano te świadczenia zachowawcze, których nie można rozliczyć na pediatrii.

**Tabela 2.1.20:** Struktura świadczeń JGP

ID	Liczba hospitalizacji [tys.]	Świadczenia nieJGP [%]	Świadczenia zabiegowe [%]	Świadczenia zabiegowe specjalistyczne u dzieci [%]	Świadczenia zachowawcze [%]	Świadczenia zachowawcze specjalistyczne u dzieci [%]
14.0001	1,75	0,11	2,23	82,05	97,77	0,82
14.0002	0,00	-	-	-	100,00	80,00
14.0004	0,84	0,36	-	-	100,00	-
14.0005	4,52	1,00	2,80	60,80	97,20	4,30
14.0006	0,01	-	88,89	100,00	11,11	100,00
14.0007	1,20	1,33	-	-	100,00	-
14.0008	0,92	0,76	-	-	100,00	0,11
14.0009	0,58	0,52	-	-	100,00	0,35
14.0010	1,26	1,74	0,65	37,50	99,35	-
14.0011	0,52	0,58	0,78	100,00	99,22	0,20
14.0012	0,81	3,70	-	-	100,00	-
14.0013	0,00	25,00	-	-	100,00	33,33
14.0014	0,79	0,89	-	-	100,00	-
14.0017	0,72	0,55	0,28	100,00	99,72	-
14.0018	0,92	0,22	0,33	100,00	99,67	-
14.0019	0,79	0,38	-	-	100,00	-
14.0020	0,63	1,27	-	-	100,00	-
14.0021	1,58	1,14	-	-	100,00	0,13
14.0022	0,00	-	66,67	100,00	33,33	100,00
14.0023	0,78	1,66	-	-	100,00	-
14.0024	0,61	0,50	-	-	100,00	-
14.0025	0,47	0,21	-	-	100,00	-
14.0026	0,44	0,68	-	-	100,00	-
14.0028	0,44	0,69	-	-	100,00	0,23
14.0029	0,01	-	100,00	100,00	-	-
14.0030	0,70	1,14	-	-	100,00	-
14.0031	0,49	3,89	-	-	100,00	-
14.0035	0,40	-	-	-	100,00	-
<b>Woj.</b>	<b>22,19</b>	<b>1,01</b>	<b>0,90</b>	<b>69,19</b>	<b>99,10</b>	<b>0,99</b>

Opracowanie DAiS na podstawie danych NFZ

Poniżej przedstawiono dodatkowo strukturę hospitalizacji JGP zabiegowych. Przedmiotowa analiza została wykonana tylko dla pacjentów poniżej 18 r.ż.

<sup>9</sup>Świadczenia zabiegowe oznaczone są symbolem '\*' w załączniku 1a do zarządzenia w sprawie określenia warunków zawierania i realizacji umów w rodzaju: leczenie szpitalne

**Tabela 2.1.21:** Struktura świadczeń zabiegowych JGP

ID	świadczenia zabiegowe [%]	w tym:				
		kompleksowe [%]	duże [%]	średnie [%]	małe [%]	diagnostyczne [%]
14.0001	2,23	-	-	12,82	69,23	17,95
14.0005	2,80	2,40	25,60	37,60	12,00	19,20
14.0006	88,89	-	-	100,00	-	-
14.0010	0,65	-	12,50	75,00	-	-
14.0011	0,78	-	-	100,00	-	-
14.0017	0,28	-	-	100,00	-	-
14.0018	0,33	-	-	100,00	-	-
14.0022	66,67	50,00	-	50,00	-	-
14.0029	100,00	-	-	14,29	85,71	-
<b>Woj.</b>	<b>0,90</b>	<b>2,02</b>	<b>16,67</b>	<b>38,89</b>	<b>24,24</b>	<b>15,66</b>

Opracowanie DAiS na podstawie danych NFZ

W tabeli 2.1.22 przeanalizowano najczęściej sprawozdawane Jednorodne Grupy Pacjentów w ramach hospitalizacji z rozpoznaniem wchodzącymi w skład analizowanej podgrupy. Pełne nazwy znajdują się w tabeli 2.1.23.

**Tabela 2.1.22:** Udział hospitalizacji w szpitalach wg najczęściej sprawozdawanych produktów

ID	Liczba hospitalizacji [tys.]	P22 [%]	P04 [%]	P03 [%]	P06 [%]	P12 [%]	Pozostałe produkty [%]
14.0001	1,8	12,3	11,0	9,4	6,0	6,6	54,8
14.0002	0,0	-	-	-	-	-	100,0
14.0004	0,8	20,6	28,0	13,5	0,5	13,3	24,2
14.0005	4,5	16,2	2,2	5,8	5,8	3,1	66,9
14.0006	0,0	-	-	-	-	-	100,0
14.0007	1,2	19,8	12,6	16,7	11,5	14,0	25,4
14.0008	0,9	17,2	12,6	19,1	6,6	20,8	23,7
14.0009	0,6	17,0	33,6	7,5	5,2	4,5	32,2
14.0010	1,3	11,3	9,5	8,7	9,2	21,9	39,4
14.0011	0,5	21,9	23,2	15,7	6,0	1,0	32,3
14.0012	0,8	19,1	15,8	7,4	12,5	11,5	33,7
14.0013	0,0	-	-	-	-	-	100,0
14.0014	0,8	17,9	17,4	2,0	10,7	1,5	50,4
14.0017	0,7	13,0	30,0	6,8	8,5	8,0	33,7
14.0018	0,9	20,0	12,5	6,4	10,5	2,1	48,6
14.0019	0,8	25,0	16,1	5,4	11,0	9,2	33,3
14.0020	0,6	28,5	27,0	8,9	13,8	2,5	19,2
14.0021	1,6	-	-	5,7	-	-	94,3
14.0022	0,0	-	-	-	-	-	100,0
14.0023	0,8	20,3	36,2	2,6	6,5	4,0	30,5
14.0024	0,6	33,7	23,1	4,5	10,7	6,1	21,9
14.0025	0,5	12,8	13,2	13,4	14,1	9,6	36,9
14.0026	0,4	30,3	13,3	10,0	24,9	2,7	18,8
14.0028	0,4	15,4	35,6	2,8	11,3	2,3	32,6
14.0029	0,0	-	-	-	-	-	100,0
14.0030	0,7	32,2	7,4	2,8	6,7	14,8	36,1
14.0031	0,5	25,6	12,5	9,2	8,0	15,2	29,5
14.0035	0,4	23,6	-	-	10,9	1,5	64,0
<b>Woj.</b>	<b>22,2</b>	<b>17,5</b>	<b>13,2</b>	<b>7,9</b>	<b>7,8</b>	<b>7,3</b>	<b>46,2</b>

Opracowanie DAiS na podstawie danych NFZ

**Tabela 2.1.23:** Nazwy najczęstszych produktów

Pełna nazwa produktu
P22 infekcyjne i nieinfekcyjne zapalenie żołądka i jelit
P04 choroby dolnych dróg oddechowych

**Tabela 2.1.23:** Nazwy najczęstszych produktów

Pełna nazwa produktu
P03 choroby górnego odcinka dróg oddechowych
P06 mniejsze infekcje (w tym choroby immunologiczne)
P12 inne zaburzenia żołądkowo - jelitowe i metaboliczne

Opracowanie DAiS na podstawie danych NFZ

W tabeli 2.1.24 przeanalizowano tryby wypisów pacjentów po zakończeniu hospitalizacji realizowanej z rozpoznaniem wchodzącym w skład analizowanej podgrupy.

**Tabela 2.1.24:** Informacje o trybach wypisu ze szpitala

ID	Zakończenie procesu leczenia <sup>1</sup> [%]	Skierowanie do innego szpitala [%]	Skierowanie do dalszej opieki [%]	Inny [%]
14.0001	30,52	1,37	68,11	-
14.0002	-	-	100,00	-
14.0004	62,50	2,02	35,36	0,1
14.0005	32,94	0,71	66,33	0,0
14.0006	-	-	100,00	-
14.0007	96,25	2,33	1,42	-
14.0008	34,38	1,41	64,22	-
14.0009	28,52	1,39	70,09	-
14.0010	27,26	1,90	70,84	-
14.0011	76,60	2,51	20,89	-
14.0012	75,68	2,59	21,73	-
14.0013	-	-	75,00	25,0
14.0014	88,17	0,89	10,94	-
14.0017	85,58	0,83	13,59	-
14.0018	47,72	1,41	50,87	-
14.0019	55,11	1,89	43,00	-
14.0020	98,73	0,95	0,32	-
14.0021	0,06	-	99,94	-
14.0022	33,33	-	66,67	-
14.0023	42,35	1,40	56,25	-
14.0024	60,73	2,64	36,47	0,2
14.0025	31,13	2,99	65,88	-
14.0026	25,34	1,58	73,08	-
14.0028	33,79	2,30	63,91	-
14.0029	100,00	-	-	-
14.0030	37,36	3,41	59,23	-
14.0031	54,71	1,84	43,44	-
14.0035	42,18	0,99	56,82	-
<b>Woj.</b>	<b>45,78</b>	<b>1,45</b>	<b>52,75</b>	<b>0,0</b>

<sup>1</sup> Bez wystawienia skierowania do dalszej opieki  
Opracowanie DAiS na podstawie danych NFZ

W 2016 r. w Polsce było 350 szpitali, które sprawozdały co najmniej jedną hospitalizację ogólnopediatriczną na oddziale pediatrii ogólnej (VIII część kodu resortowego 4401), z czego w województwie warmińsko-mazurskim było ich 22.

W Polsce 242 szpitale sprawozdały powyżej 700 hospitalizacji ogólnopediatricznych na oddziale pediatrii ogólnej, co stanowi 84 procent wszystkich hospitalizacji ogólnopediatricznych. 82 szpitale sprawozdały pomiędzy 500 a 700 hospitalizacji ogólnopediatricznych na oddziale pediatrii ogólnej, co stanowi 13 procent. 26 szpitali sprawozdało poniżej 500 hospitalizacji ogólnopediatricznych na oddziale pediatrii ogólnej i jest to 3 procent.

W województwie warmińsko-mazurskim wskaźnik hospitalizacji ogólnopediatricznych na 1000 dzieci wyniósł 0,08. 12 szpitali sprawozdało powyżej 700 hospitalizacji ogólnopediatricznych na oddziałach pediatrii ogólnej, co stanowi 71 procent wszystkich hospitalizacji ogólnopediatricznych na oddziałach pediatrii ogólnej w województwie warmińsko-mazurskim. 5 szpitali sprawozdało pomiędzy 500 a 700 hospitalizacji ogólnopediatricznych, co stanowi 17 procent. 5 szpitali sprawozdało poniżej 500 hospitalizacji i jest to 13 procent.

W Tabeli 2.1.25 przedstawiono liczbę hospitalizacji ogólnopediatrycznych na oddziałach pediatrii ogólnej w poszczególnych szpitalach, a także udział procentowy w województwie.

**Tabela 2.1.25:** Liczba hospitalizacji ogólnopediatrycznych na oddziale pediatrii ogólnej w województwie warmińsko-mazurskim

ID	Liczba hospitalizacji ogólnopediatrycznych na oddziale pediatrii ogólnej	Udział hospitalizacji ogólnopediatrycznych na oddziale pediatrii ogólnej [%]
14.0005	2 086	11,8
14.0001	1 692	9,6
14.0010	1 240	7,0
14.0007	1 199	6,8
14.0008	917	5,2
14.0004	833	4,7
14.0012	809	4,6
14.0019	791	4,5
14.0023	784	4,4
14.0018	725	4,1
14.0017	712	4,0
14.0030	704	4,0
14.0014	648	3,7
14.0020	628	3,6
14.0024	604	3,4
14.0009	569	3,2
14.0011	502	2,8
14.0031	488	2,8
14.0025	469	2,7
14.0026	441	2,5
14.0028	430	2,4
14.0035	399	2,3
<b>Woj.</b>	<b>17 670</b>	<b>100,0</b>

Opracowanie DAiS na podstawie danych NFZ.

W tabeli 2.1.26 przedstawiono statystyki dotyczące hospitalizacji ogólnopediatrycznych (bez względu na oddział) w poszczególnych województwach Polski. Ostatnia kolumna wskazuje na procent szpitali w danym województwie, w których sprawozdano powyżej 80% hospitalizacji ogólnopediatrycznych w tym województwie. Wartości te można odczytać również z wykresu 2.1.28, na którym w formie graficznej zaprezentowano zależność pomiędzy odsetkiem szpitali (posortowanych w kolejności od tego, który sprawozdał najwięcej hospitalizacji ogólnopediatrycznych do tego, który sprawozdał najmniej w 2016 r.) a skumulowanym procentem hospitalizacji ogólnopediatrycznych zarówno na poziomie ogólnopolskim jak i w województwie warmińsko-mazurskim.

**Tabela 2.1.26:** Statystyki dotyczące hospitalizacji ogólnopediatrycznych w Polsce

Woj.	Liczba hospitalizacji ogólnopediatryczn. [tys.]	Liczba pacjentów ogólnopediatryczn. [tys.]	Liczba osobodni [tys.]	Liczba szpitali	Liczba szpitali, w których sprawozdano			% szpitali, gdzie sprawozdano pow. 80% hosp. [%]
					<500 hospitalizacji	między 500 a 700 hospitalizacji	>700 hospitalizacji	
dolnośląskie	45,20	36,46	154,71	46	18	5	23	39
kujawsko-pomorskie	35,56	29,54	148,12	26	5	9	12	42
lubelskie	32,85	26,32	130,14	36	14	7	15	36
lubuskie	11,14	9,60	45,20	15	5	4	6	47
łódzkie	36,77	29,51	155,94	35	13	3	19	37
małopolskie	47,55	40,43	195,24	42	17	-	25	38
mazowieckie	81,02	65,41	320,59	74	30	8	36	35
opolskie	13,84	11,70	51,12	19	8	2	9	53
podkarpackie	30,03	25,48	118,06	30	8	3	19	47
podlaskie	20,30	16,69	94,53	17	3	6	8	59
pomorskie	30,90	26,09	110,91	26	6	6	14	50

**Tabela 2.1.26:** Statystyki dotyczące hospitalizacji ogólnopediatrycznych w Polsce

Woj.	Liczba hospitalizacji ogólnopediatryczn. [tys.]	Liczba pacjentów ogólnopediatryczn. [tys.]	Liczba osobodni [tys.]	Liczba szpitali	Liczba szpitali, w których sprawozdano			% szpitali, gdzie sprawozdano pow. 80% hosp. [%]
					<500 hospitalizacji	między 500 a 700 hospitalizacji	>700 hospitalizacji	
śląskie	52,58	45,15	228,20	59	30	2	27	31
świętokrzyskie	18,38	15,71	67,38	17	6	1	10	41
warmińsko-mazurskie	22,19	18,97	95,53	28	10	4	14	54
wielkopolskie	48,34	40,69	193,41	45	12	6	27	44
zachodniopomorskie	24,79	20,53	80,11	22	5	8	9	50
<b>Polska</b>	<b>551,46</b>	<b>452,92</b>	<b>2 189,18</b>	<b>537</b>	<b>190</b>	<b>74</b>	<b>273</b>	<b>39</b>

Opracowanie DAiS na podstawie danych NFZ.

**Wykres 2.1.28:** Zależność pomiędzy procentem szpitali a skumulowanym procentem hospitalizacji ogólnopediatrycznych w Polsce i w województwie warmińsko-mazurskim

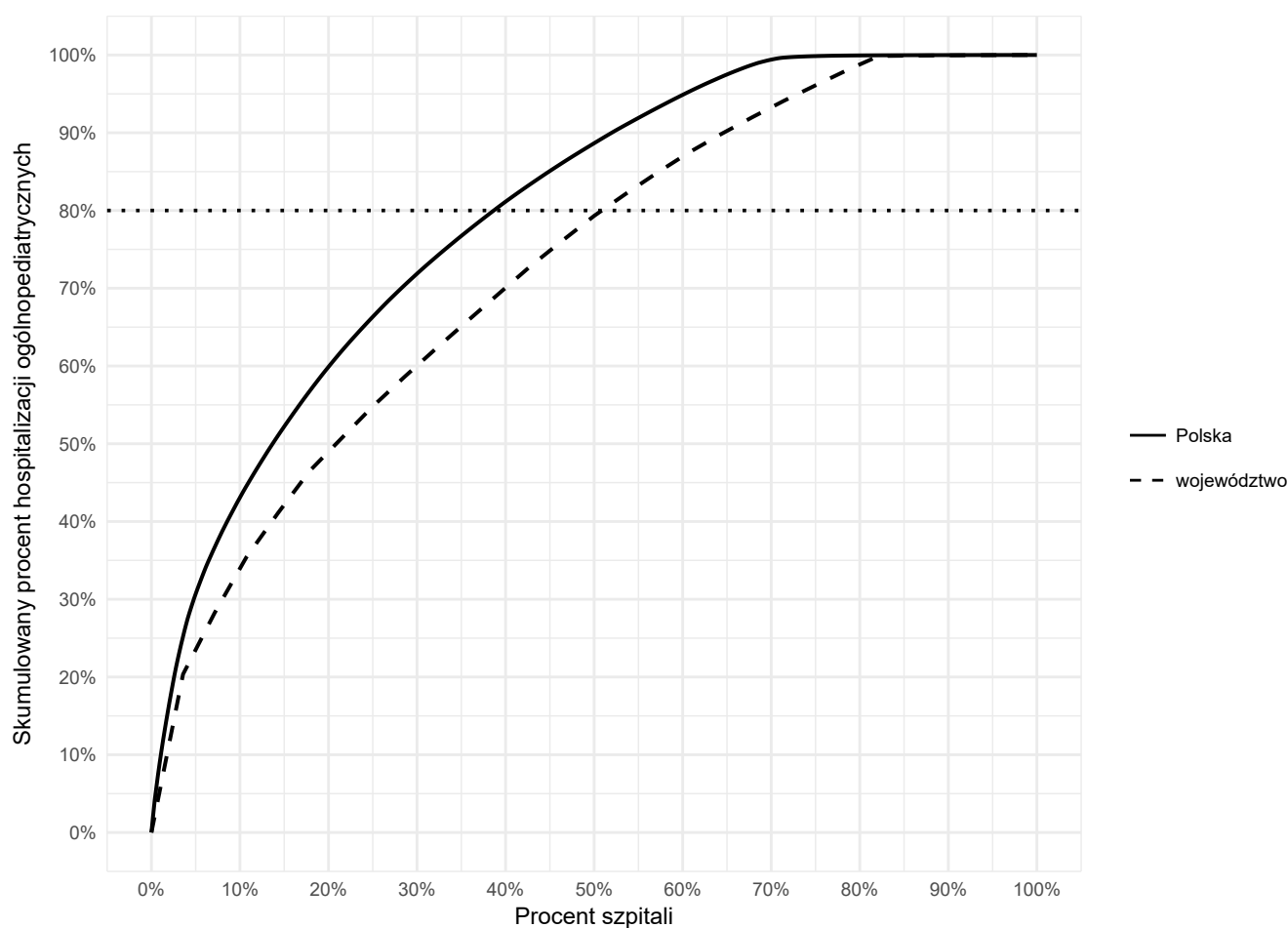

Opracowanie DAiS na podstawie danych z NFZ

Tabela 2.1.27 przedstawia wielkości oddające specyfikę chorób ogólnopediatrycznych w poszczególnych szpitalach w województwie warmińsko-mazurskim.

Pierwszy wskaźnik mówi o stosunku liczby zapaleń oskrzeli i oskrzelików do zapaleń płuc, czyli w liczniku jest liczba hospitalizacji z rozpoznaniem ICD-10: J20, J21, J40, J41, J42 (zapalenia oskrzeli i oskrzelików), a w mianowniku liczba hospitalizacji z rozpoznaniem ICD-10: J12, J13, J14, J15, J16, J17, J18 (zapalenia płuc). Druga wielkość przedstawia odsetek liczby hospitalizacji z rozpoznaniem wirusowego i innego określo-

nego zakażenia jelitowego (ICD-10: A08) w ogólnej liczbie hospitalizacji ogólnopediatrycznych dzieci. Trzecia wielkość jest bardzo podobna z tą różnicą, że wskazuje na odsetek liczby hospitalizacji z rozpoznaniem wirusowego i innego określonego zakażenia jelitowego (ICD-10: A08), podczas których wykonano badanie kału (ICD-9: 90.92, 90.93, F37) w stosunku do ogólnej liczby hospitalizacji ogólnopediatrycznych dzieci. Czwarta analogiczna wielkość przedstawia odsetek liczby hospitalizacji z rozpoznaniem biegunki i zapalenia żołądkowo-jelitowego o prawdopodobnie zakaźnym pochodzeniu (ICD-10: A09) w ogólnej liczbie hospitalizacji ogólnopediatrycznych dzieci. Piąty wskaźnik natomiast prezentuje odsetek zakażeń rotawirusem (ICD-10: A08.0) wśród hospitalizacji ogólnopediatrycznych dzieci.

**Tabela 2.1.27:** Wskaźniki dedykowane pediatrii ogólnej w województwie warmińsko-mazurskim

ID	Stosunek liczby zapaleń oskrzeli i oskrzelików do zapaleń płuc	Odsetek zakażeń A08 wśród hospitalizacji dzieci [%]	Odsetek zakażeń A08 wśród hospitalizacji dzieci, podczas których wykonano badanie kału [%]	Odsetek zakażeń A09 wśród hospitalizacji dzieci [%]	Odsetek zakażeń rotawirusem (A08.0) wśród hospitalizacji dzieci [%]
14.0001	0,43	3,59	3,54	8,33	3,19
14.0004	0,18	4,76	-	0,24	3,57
14.0005	0,56	3,41	3,28	7,31	2,92
14.0007	0,54	6,99	5,00	10,07	3,83
14.0008	0,93	9,08	1,19	1,95	8,32
14.0009	0,13	3,48	-	12,70	2,96
14.0010	0,70	2,30	2,30	7,45	2,14
14.0011	1,03	6,00	-	13,54	5,03
14.0012	0,51	5,06	0,25	11,73	3,95
14.0014	0,25	6,62	6,23	9,80	5,60
14.0017	1,51	11,51	4,44	-	2,77
14.0018	0,37	3,90	1,63	4,12	3,25
14.0019	0,40	6,81	-	12,74	4,67
14.0020	0,57	24,32	20,35	2,07	6,52
14.0021	-	-	-	-	-
14.0023	0,16	5,48	1,40	11,48	5,36
14.0024	0,07	8,91	5,61	-	8,42
14.0025	0,66	3,62	-	6,61	2,56
14.0026	0,54	25,79	-	1,58	9,05
14.0028	2,57	2,07	2,07	12,87	1,84
14.0030	0,84	13,92	0,71	13,35	10,09
14.0031	0,71	5,94	-	17,21	3,69
14.0035	-	2,98	-	20,35	2,98
<b>Woj.</b>	<b>0,52</b>	<b>5,86</b>	<b>2,68</b>	<b>7,31</b>	<b>3,92</b>
Polska	0,47	6,07	2,06	6,25	3,02

Opracowanie DAiS na podstawie danych NFZ.

W 2016 r. w Polsce z powodu zapalenia płuc wywołanego wirusem RS (ICD-10 J12.1), ostrego zapalenia oskrzeli wywołanego przez wirus RS (ICD-10 J20.5) i ostrego zapalenia oskrzelików wywołanego wirusem RS (ICD-10 J21.0) odnotowano 5 154 hospitalizacji dzieci (osób poniżej 18 roku życia), w tym w województwie warmińsko-mazurskim 16, 4 812 dzieci w wieku poniżej dwóch lat, w tym w województwie warmińsko-mazurskim 16, 3 216 w wieku poniżej 6 miesięcy, w tym w województwie warmińsko-mazurskim 14, 1 918 w wieku poniżej 3 miesiąca życia, w tym w województwie warmińsko-mazurskim 10 oraz 296 dzieci hospitalizowanych w wieku poniżej 1 miesiąca życia, w tym w województwie warmińsko-mazurskim 5.

W Tabeli 2.1.28 zaprezentowano liczbę hospitalizacji dzieci z rozpoznaniem ICD-10 J12.1, J20.5, J21.0 w Polsce w różnych grupach wiekowych, a także liczbę hospitalizacji dzieci, podczas których wykonano badanie na obecność wirusa RS, tj. ICD-9 V14 (Wirus RS Antygen). Na Wykresie 2.1.29 natomiast przedstawiono dzienną liczbę przyjęć dzieci (<18 r.ż.) w Polsce w formie szeregu czasowego.

**Tabela 2.1.28:** Liczba hospitalizacji z rozpoznaniem J12.1, J20.5, J21.0 w województwie warmińsko-mazurskim

ID	Liczba hospitalizacji dzieci w poszczególnym wieku				Liczba hospitalizacji dzieci ogółem (<18 r.ż.)	Liczba hospitalizacji dzieci z wykonanym badaniem na obecność wirusa RS
	Poniżej 1 miesiąca życia	Poniżej 3 miesiąca życia	Poniżej 6 miesiąca życia	Poniżej 2 lat		
14.0007	5	8	12	14	14	-
14.0009	-	1	1	1	1	-
14.0017	-	1	1	1	1	-
<b>Woj.</b>	<b>5</b>	<b>10</b>	<b>14</b>	<b>16</b>	<b>16</b>	-
Polska	296	1 918	3 216	4 812	5 154	841

Opracowanie DAiS na podstawie danych NFZ.

**Wykres 2.1.29:** Dzienna liczba przyjęć z rozpoznaniem J12.1, J20.5, J21.0 w Polsce

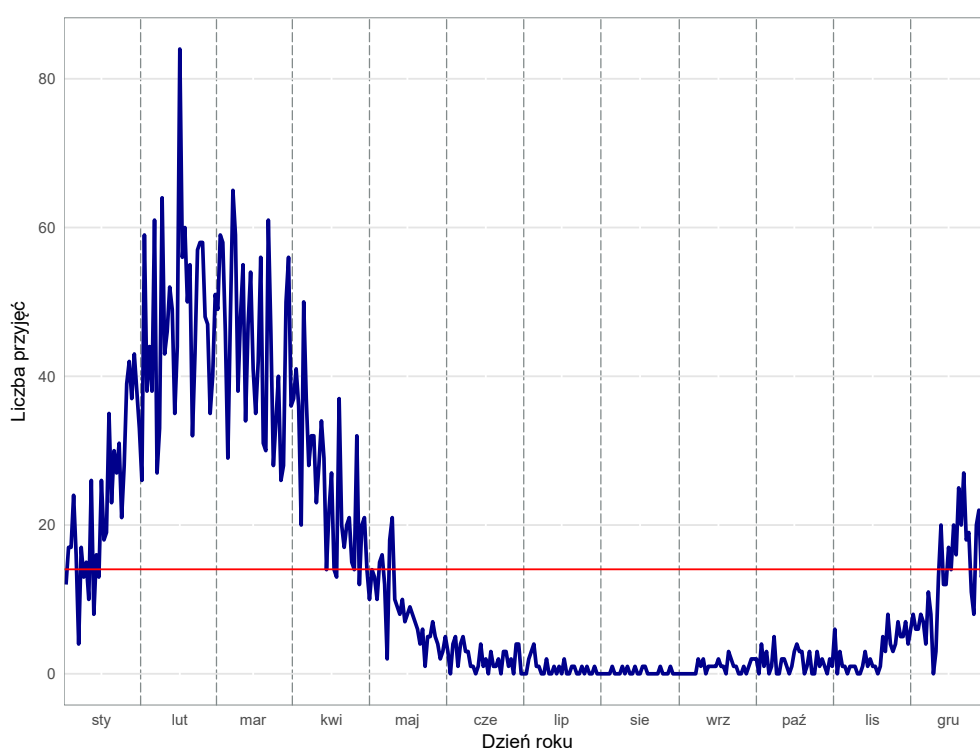

Opracowanie DAiS na podstawie danych z NFZ

## Programy lekowe

W 2016 roku w Polsce dla dzieci odnotowano 49 różnych świadczeń z zakresu programów lekowych, jednakże ze względu na tak dużą liczbę w poniższej analizie przedstawiono dane jedynie dla tych programów lekowych, w ramach których udzielono świadczeń dla więcej niż 200 nieletnich pacjentów, czyli:

- profilaktyka zakażeń wirusem rs u dzieci z przewlekłą chorobą płuc (dysplazją oskrzelowo - płucną) (A)
- leczenie reumatoidalnego zapalenia stawów i młodzieńczego idiopatycznego zapalenia stawów o przebiegu agresywnym (B)
- leczenie przedwczesnego dojrzewania płciowego u dzieci (C)
- leczenie niskorosłych dzieci z somatropinową niedoczynnością przysadki (D)
- zapobieganie krwawieniom u dzieci z hemofilią A i B (E)
- leczenie spastyczności w mózgowym porażeniu dziecięcym (F)
- Chemioterapia w warunkach ambulatoryjnych z zakresem skojarzonym (G)
- leczenie niskorosłych dzieci z zespołem Turnera (ZT) (H)



- leczenie hormonem wzrostu niskorosłych dzieci urodzonych jako zbyt małe w porównaniu do czasu trwania ciąży (SGA lub IUGR) (I)
- Kwalifikacja i weryfikacja leczenia biologicznego w chorobach reumatycznych (J)
- Kwalifikacja i weryfikacja leczenia w programie zapobiegania krwawieniom u dzieci z hemofilią A i B (K)
- Kwalifikacja do stosowania hormonu wzrostu (L)
- leczenie pierwotnych niedoborów odporności u dzieci (M)
- Chemioterapia w trybie jednodniowym z zakresem skojarzonym (N)
- Chemioterapia - hospitalizacja z zakresem skojarzonym (O)

Mapa 2.1.7 przedstawia rozmieszczenie świadczeniodawców realizujących powyższe programy lekowe w poszczególnych województwach. Tabela 2.1.29 przedstawia realizację poszczególnych programów lekowych w województwach. Tabela 2.1.30 przedstawia liczbę pacjentów jak również liczbę wizyt związanych z programem lekowym w podziale na hospitalizacje (w tabelach jako 'Hosp.') i tryb ambulatoryjny ('Tryb amb.').

**Mapa 2.1.7:** Liczba świadczeniodawców realizujących programy lekowe w województwie

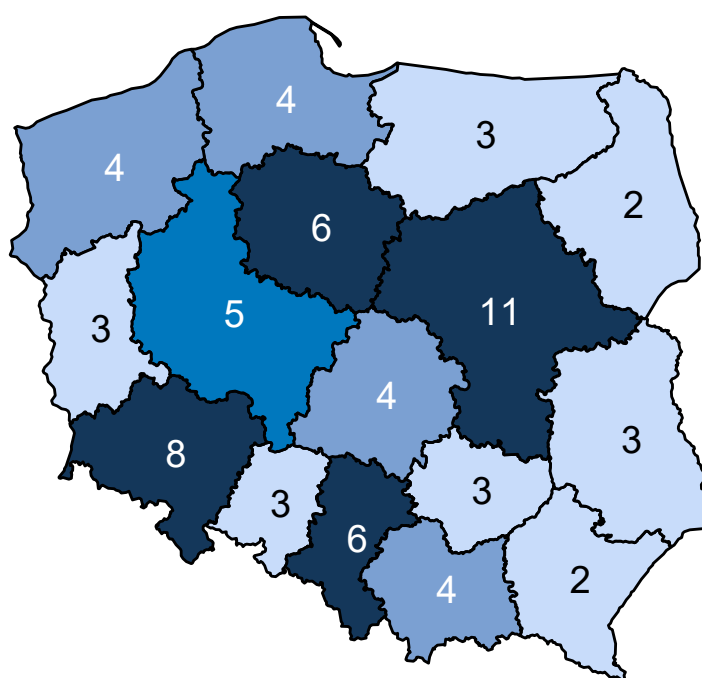

Opracowanie DAiS na podstawie danych z NFZ

W dalszej części analizowani są świadczeniodawcy, którzy przyjęli przynajmniej jednego pacjenta w ramach programu lekowego, a nie świadczeniodawcy, którzy mają umowę na realizację tego programu lekowego<sup>10</sup>. W związku z tym liczba świadczeniodawców uprawnionych do leczenia analizowanym programem lekowym może być większa niż liczba świadczeniodawców przedstawiona w tabelach.

**Tabela 2.1.29:** Realizowane programy lekowe

Województwo	A	B	C	D	E	F	G	H	I	J	K	L	M	N	O
dolnośląskie	3	2	1	1	1	2	-	1	1	-	-	-	1	1	1
kujawsko-pomorskie	1	1	2	2	1	2	-	2	2	-	-	-	1	2	2
lubelskie	1	1	1	1	1	1	2	1	1	-	-	-	-	3	3
lubuskie	2	-	-	-	1	1	-	-	-	-	-	-	-	-	-
łódzkie	2	1	1	1	1	1	-	1	2	-	-	-	2	1	1

<sup>10</sup>Hospitalizacje oraz wizyty w programie lekowym nie były brane pod uwagę przy wcześniejszej analizie leczenia szpitalnego i ambulatoryjnego.

**Tabela 2.1.29:** Realizowane programy lekowe

Województwo	A	B	C	D	E	F	G	H	I	J	K	L	M	N	O
małopolskie	2	1	1	1	1	3	1	1	1	-	-	-	1	1	1
mazowieckie	3	1	4	4	1	2	1	3	3	1	1	1	2	4	4
opolskie	1	-	1	-	-	1	-	-	-	-	-	-	-	-	-
podkarpackie	2	1	1	1	1	1	1	1	1	-	-	-	1	1	1
podlaskie	1	1	1	1	1	1	-	1	1	-	-	-	1	1	1
pomorskie	1	1	1	1	1	2	1	1	1	-	-	-	1	-	1
śląskie	2	1	2	2	1	2	3	2	1	-	-	-	2	2	4
świętokrzyskie	1	-	1	1	1	2	1	1	1	-	-	-	-	1	1
warmińsko-mazurskie	2	1	2	1	1	2	-	-	1	-	-	-	1	1	1
wielkopolskie	1	2	1	1	1	1	1	1	1	-	-	-	2	1	2
zachodniopomorskie	3	1	1	1	1	2	-	1	1	-	-	-	1	1	1
<b>Polska</b>	<b>28</b>	<b>15</b>	<b>21</b>	<b>19</b>	<b>15</b>	<b>26</b>	<b>11</b>	<b>17</b>	<b>18</b>	<b>1</b>	<b>1</b>	<b>1</b>	<b>16</b>	<b>20</b>	<b>24</b>

Opracowanie DAiS na podstawie danych NFZ

**Tabela 2.1.30:** Podstawowe statystyki dla województw

Województwo	Liczba pacjentów [tys.]	Udział pacj. spoza woj. [%]	Wizyty w ramach programów lekowych		
			Liczba [tys.]	Hosp. [%]	Tryb amb. [%]
dolnośląskie	1,24	16,0	6,98	70,2	29,7
kujawsko-pomorskie	0,51	10,2	2,72	61,1	38,8
lubelskie	0,72	6,2	3,18	70,4	29,4
lubuskie	0,07	12,7	0,24	-	100,0
łódzkie	0,84	12,5	5,31	80,1	19,8
małopolskie	1,01	17,7	5,22	46,5	53,5
mazowieckie	4,56	54,9	14,25	49,9	49,0
opolskie	0,10	5,0	0,30	-	100,0
podkarpackie	0,81	8,3	2,93	15,1	84,9
podlaskie	0,35	13,7	1,58	30,4	69,6
pomorskie	0,86	7,1	3,65	62,0	37,9
śląskie	1,26	8,7	7,34	43,0	56,9
świętokrzyskie	0,38	9,5	1,60	88,9	11,1
warmińsko-mazurskie	0,32	6,0	1,28	53,3	46,7
wielkopolskie	1,09	14,7	4,01	83,7	14,8
zachodniopomorskie	0,50	11,4	3,41	46,7	53,2
<b>Polska</b>	<b>13,10</b>	<b>26,7</b>	<b>64,00</b>	<b>56,2</b>	<b>43,4</b>

Opracowanie DAiS na podstawie danych NFZ

Mapa 2.1.8 przedstawia saldo migracji pacjentów w ujęciu bezwzględny oraz w przeliczeniu na 10 tys. dzieci. Saldo migracji wyraża różnicę między liczbą pacjentów z innych województw, przyjętych w danym województwie, a liczbą pacjentów z danego województwa, przyjętych w innym województwie

**Mapa 2.1.8:** Saldo migracji (bezwzględne i na 10 tys. dzieci)

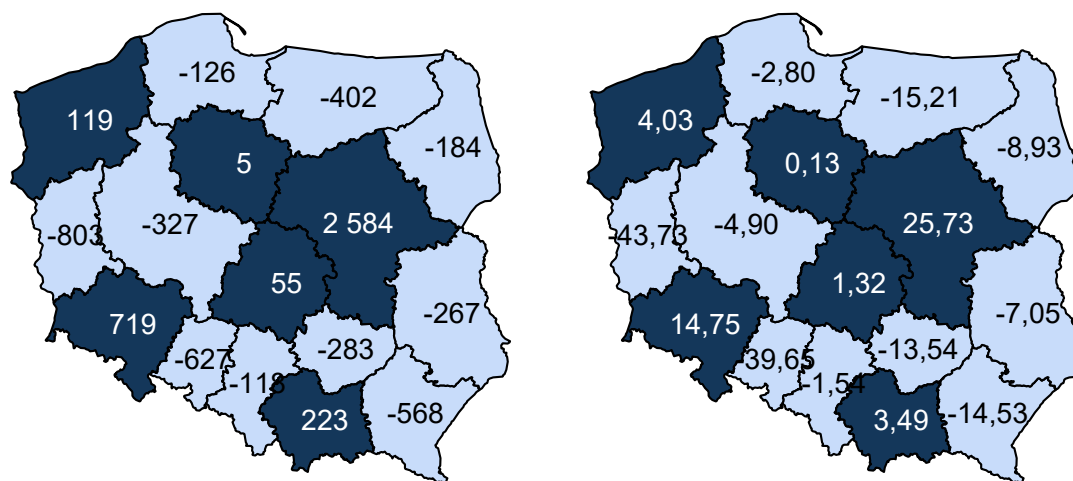

Opracowanie DAiS na podstawie danych z NFZ

## Profilaktyka zakażeń wirusem rs u dzieci z przewlekłą chorobą płuc (dysplazją oskrzelowo - płucną)

W Polsce w 2016 roku program lekowy o nazwie „Profilaktyka zakażeń wirusem rs u dzieci z przewlekłą chorobą płuc (dysplazją oskrzelowo - płucną)” był realizowany przez 28 świadczeniodawców, z czego 2 w województwie warmińsko-mazurskim. Tabele prezentują podstawowe statystyki dotyczące udzielanych świadczeń w tym zakresie. W kolejnych kolumnach zaprezentowano odpowiednio: liczbę pacjentów w programie lekowym, liczbę kontaktów w programie lekowym oraz udział kontaktów rozliczonych jako hospitalizacja. Przedstawione dane uwzględniają świadczeniodawców realizujących zakres leki w programach lekowych.

**Tabela 2.1.31:** Podstawowe statystyki dla województw

Województwo	Liczba pacjentów [tys.]	Udział pacj. spoza woj. [%]	Wizyty w ramach programów lekowych		
			Liczba [tys.]	Hosp. [%]	Tryb amb. [%]
dolnośląskie	0,18	3,3	0,45	-	100,0
kujawsko-pomorskie	0,09	2,3	0,24	-	100,0
lubelskie	0,12	7,7	0,25	-	100,0
lubuskie	0,05	14,8	0,13	-	100,0
łódzkie	0,15	6,6	0,36	-	100,0
małopolskie	0,21	4,3	0,47	-	100,0
mazowieckie	0,39	2,8	0,91	-	100,0
opolskie	0,05	3,9	0,10	-	100,0
podkarpackie	0,12	-	0,30	-	100,0
podlaskie	0,06	-	0,15	-	100,0
pomorskie	0,12	1,7	0,27	-	100,0
śląskie	0,24	2,1	1,00	-	100,0
świętokrzyskie	0,06	1,6	0,15	-	100,0
warmińsko-mazurskie	0,08	4,8	0,20	-	100,0
wielkopolskie	0,22	0,9	0,51	-	100,0
zachodniopomorskie	0,10	3,0	0,24	-	100,0
<b>Polska</b>	<b>2,23</b>	<b>3,3</b>	<b>5,73</b>	<b>-</b>	<b>100,0</b>

Opracowanie DAiS na podstawie danych z NFZ

**Tabela 2.1.32:** Podstawowe statystyki dla świadczeniodawców

ID	Liczba pacjentów [tys.]	Udział pacj. spoza woj. [%]	Wizyty w ramach programów lekowych		
			Liczba [tys.]	Hosp. [%]	Tryb amb. [%]
14.0001	0,02	13,3	0,04	-	100,0
14.0005	0,07	2,9	0,17	-	100,0
<b>Woj.</b>	<b>0,08</b>	<b>4,8</b>	<b>0,20</b>	-	<b>100,0</b>

Opracowanie DAiS na podstawie danych NFZ

Mapa 2.1.9 przedstawia saldo migracji pacjentów w ujęciu bezwzględny oraz w przeliczeniu na 10 tys. dzieci. Saldo migracji wyraża różnicę między liczbą pacjentów z innych województw, przyjętych w danym województwie, a liczbą pacjentów z danego województwa, przyjętych w innym województwie

**Mapa 2.1.9:** Saldo migracji (bezwzględne i na 10 tys. dzieci)

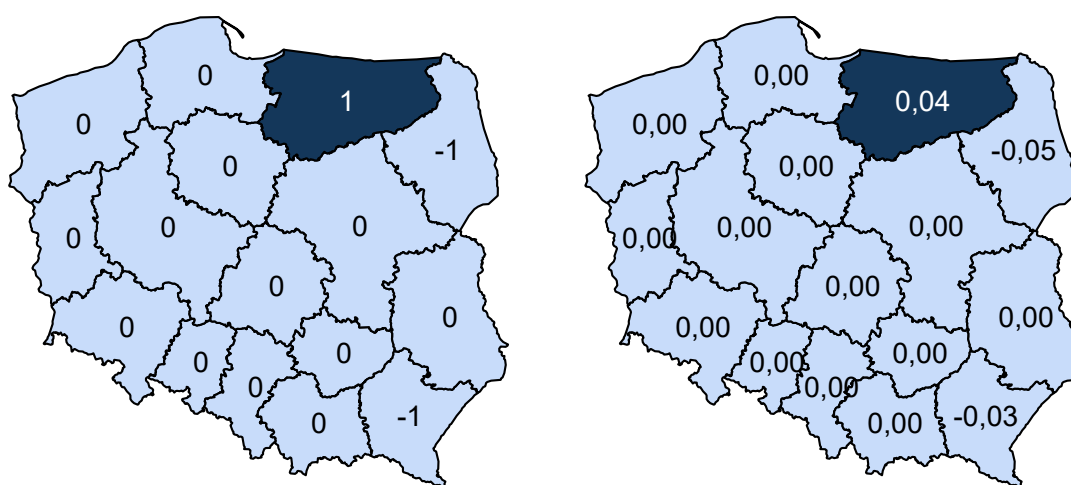

Opracowanie DAiS na podstawie danych z NFZ

## Leczenie reumatoidalnego zapalenia stawów i młodzieńczego idiopatycznego zapalenia stawów o przebiegu agresywnym

W Polsce w 2016 roku program lekowy o nazwie „Leczenie reumatoidalnego zapalenia stawów i młodzieńczego idiopatycznego zapalenia stawów o przebiegu agresywnym” był realizowany przez 15 świadczeniodawców, z czego 1 w województwie warmińsko-mazurskim. Tabela prezentuje podstawowe statystyki dotyczące udzielanych świadczeń w tym zakresie. W kolejnych kolumnach zaprezentowano odpowiednio: liczbę pacjentów w programie lekowym, liczbę kontaktów w programie lekowym oraz udział kontaktów rozliczonych jako hospitalizacja. Przedstawione dane uzględniają świadczeniodawców realizujących zakres leki w programach lekowych.

**Tabela 2.1.33:** Podstawowe statystyki dla województw

Województwo	Liczba pacjentów [tys.]	Udział pacj. spoza woj. [%]	Wizyty w ramach programów lekowych		
			Liczba [tys.]	Hosp. [%]	Tryb amb. [%]
dolnośląskie	0,07	28,8	1,63	1,3	98,7
kujawsko-pomorskie	0,02	9,5	0,27	17,9	82,1
lubelskie	0,03	3,2	0,14	100,0	-
łódzkie	0,02	13,3	0,33	45,5	54,5
małopolskie	0,08	22,7	0,78	12,5	87,5
mazowieckie	0,08	34,2	0,64	11,3	88,7

**Tabela 2.1.33:** Podstawowe statystyki dla województw

Województwo	Liczba pacjentów [tys.]	Udział pacj. spoza woj. [%]	Wizyty w ramach programów lekowych		
			Liczba [tys.]	Hosp. [%]	Tryb amb. [%]
podkarpackie	0,02	-	0,13	-	100,0
podlaskie	0,01	8,3	0,10	24,7	75,3
pomorskie	0,02	16,0	0,47	100,0	-
śląskie	0,04	2,9	0,88	10,5	89,5
warmińsko-mazurskie	0,02	11,8	0,10	38,2	61,8
wielkopolskie	0,02	5,0	0,16	100,0	-
zachodniopomorskie	0,04	17,1	1,25	5,2	94,8
<b>Polska</b>	<b>0,47</b>	<b>18,2</b>	<b>6,88</b>	<b>20,1</b>	<b>79,9</b>

Opracowanie DAiS na podstawie danych NFZ

**Tabela 2.1.34:** Podstawowe statystyki dla świadczeniodawców

ID	Liczba pacjentów [tys.]	Udział pacj. spoza woj. [%]	Wizyty w ramach programów lekowych		
			Liczba [tys.]	Hosp. [%]	Tryb amb. [%]
14.0005	0,02	11,8	0,10	38,2	61,8
<b>Woj.</b>	<b>0,02</b>	<b>11,8</b>	<b>0,10</b>	<b>38,2</b>	<b>61,8</b>

Opracowanie DAiS na podstawie danych NFZ

Mapa 2.1.10 przedstawia saldo migracji pacjentów w ujęciu bezwzględny oraz w przeliczeniu na 10 tys. dzieci. Saldo migracji wyraża różnicę między liczbą pacjentów z innych województw, przyjętych w danym województwie, a liczbą pacjentów z danego województwa, przyjętych w innym województwie

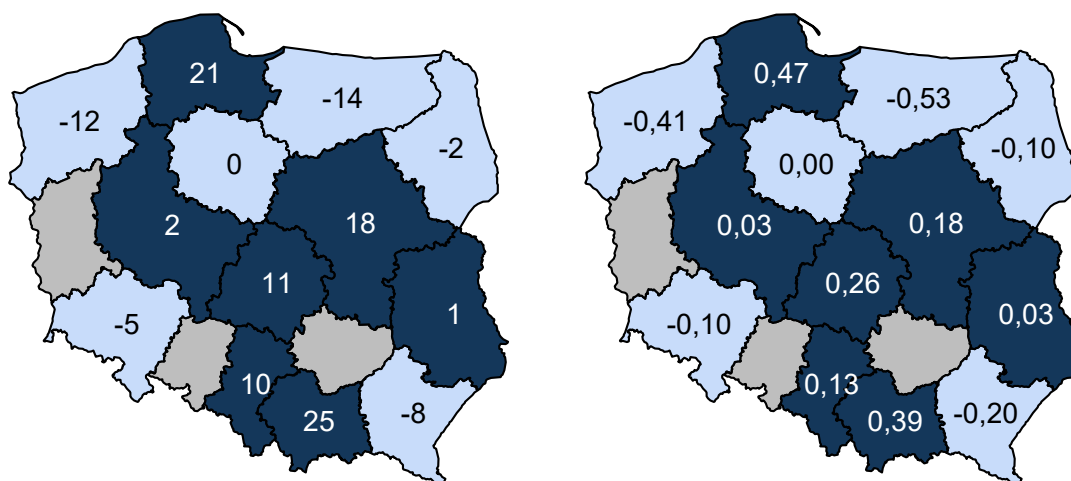
**Mapa 2.1.10:** Saldo migracji (bezwzględne i na 10 tys. dzieci)

Opracowanie DAiS na podstawie danych z NFZ

## Leczenie przedwczesnego dojrzewania płciowego u dzieci

W Polsce w 2016 roku program lekowy o nazwie „Leczenie przedwczesnego dojrzewania płciowego u dzieci” był realizowany przez 21 świadczeniodawców, z czego 2 w województwie warmińsko-mazurskim. Tabele prezentują podstawowe statystyki dotyczące udzielanych świadczeń w tym zakresie. W kolejnych kolumnach zaprezentowano odpowiednio: liczbę pacjentów w programie lekowym, liczbę kontaktów w programie lekowym oraz udział kontaktów rozliczonych jako hospitalizacja. Przedstawione dane uzględniają świadczeniodawców realizujących

zakres leki w programach lekowych.

**Tabela 2.1.35:** Podstawowe statystyki dla województw

Województwo	Liczba pacjentów [tys.]	Udział pacj. spoza woj. [%]	Wizyty w ramach programów lekowych		
			Liczba [tys.]	Hosp. [%]	Tryb amb. [%]
dolnośląskie	0,06	10,7	0,55	99,6	0,4
kujawsko-pomorskie	0,02	9,1	0,23	50,4	49,6
lubelskie	0,04	-	0,36	-	100,0
łódzkie	0,04	25,6	0,41	-	100,0
małopolskie	0,05	8,5	0,46	-	100,0
mazowieckie	0,07	19,7	0,65	34,7	65,3
opolskie	0,01	-	0,14	-	100,0
podkarpackie	0,04	7,1	0,40	-	100,0
podlaskie	0,01	37,5	0,09	-	100,0
pomorskie	0,04	5,7	0,27	11,1	88,9
śląskie	0,08	9,5	0,75	39,3	60,7
świętokrzyskie	0,04	2,5	0,37	100,0	-
warmińsko-mazurskie	0,02	8,3	0,20	100,0	-
wielkopolskie	0,03	24,2	0,33	100,0	-
zachodniopomorskie	0,08	14,6	0,59	84,3	15,7
<b>Polska</b>	<b>0,63</b>	<b>11,8</b>	<b>5,80</b>	<b>45,0</b>	<b>55,0</b>

Opracowanie DAiS na podstawie danych NFZ

**Tabela 2.1.36:** Podstawowe statystyki dla świadczeniodawców

ID	Liczba pacjentów [tys.]	Udział pacj. spoza woj. [%]	Wizyty w ramach programów lekowych		
			Liczba [tys.]	Hosp. [%]	Tryb amb. [%]
14.0005	0,01	-	0,04	100,0	-
14.0018	0,02	11,1	0,16	100,0	-
<b>Woj.</b>	<b>0,02</b>	<b>8,3</b>	<b>0,20</b>	<b>100,0</b>	<b>-</b>

Opracowanie DAiS na podstawie danych NFZ

Mapa 2.1.11 przedstawia saldo migracji pacjentów w ujęciu bezwzględny oraz w przeliczeniu na 10 tys. dzieci. Saldo migracji wyraża różnicę między liczbą pacjentów z innych województw, przyjętych w danym województwie, a liczbą pacjentów z danego województwa, przyjętych w innym województwie

**Mapa 2.1.11:** Saldo migracji (bezwzględne i na 10 tys. dzieci)

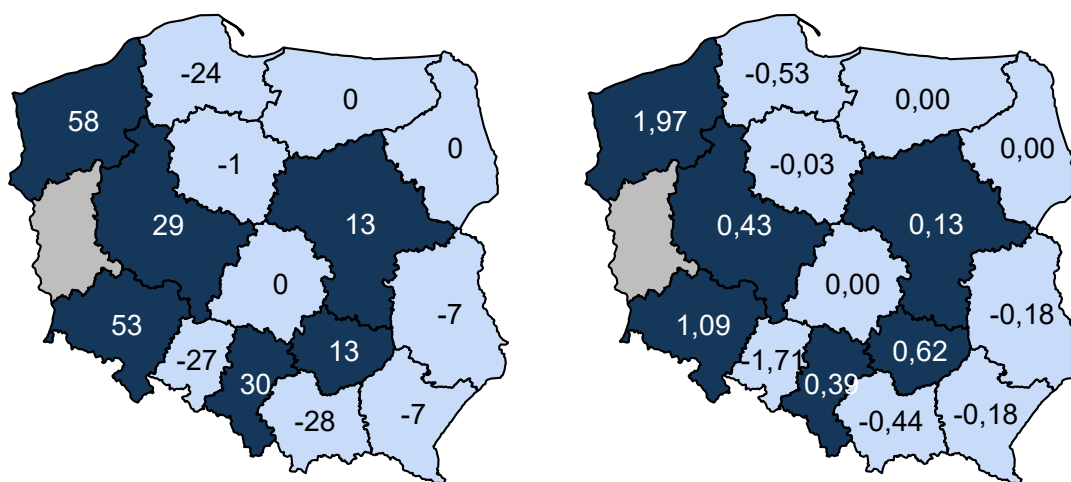

Opracowanie DAiS na podstawie danych z NFZ

## Leczenie niskorosłych dzieci z somatropinową niedoczynnością przysadki

W Polsce w 2016 roku program lekowy o nazwie „Leczenie niskorosłych dzieci z somatropinową niedoczynnością przysadki” był realizowany przez 19 świadczeniodawców, z czego 1 w województwie warmińsko-mazurskim. Tabela prezentuje podstawowe statystyki dotyczące udzielanych świadczeń w tym zakresie. W kolejnych kolumnach zaprezentowano odpowiednio: liczbę pacjentów w programie lekowym, liczbę kontaktów w programie lekowym oraz udział kontaktów rozliczonych jako hospitalizacja. Przedstawione dane uzględniają świadczeniodawców realizujących zakres leki w programach lekowych.

**Tabela 2.1.37:** Podstawowe statystyki dla województw

Województwo	Liczba pacjentów [tys.]	Udział pacj. spoza woj. [%]	Wizyty w ramach programów lekowych		
			Liczba [tys.]	Hosp. [%]	Tryb amb. [%]
dolnośląskie	0,54	10,1	1,85	99,2	0,8
kujawsko-pomorskie	0,14	7,9	0,48	98,3	1,7
lubelskie	0,24	2,1	0,76	100,0	-
łódzkie	0,34	11,9	0,93	100,0	-
małopolskie	0,16	10,4	0,55	9,8	90,2
mazowieckie	0,73	14,7	1,83	28,3	71,7
podkarpackie	0,37	2,7	1,20	-	100,0
podlaskie	0,18	17,2	0,62	-	100,0
pomorskie	0,34	8,3	0,69	100,0	-
śląskie	0,46	9,9	1,94	52,7	47,3
świętokrzyskie	0,17	2,9	0,53	100,0	-
warmińsko-mazurskie	0,07	5,7	0,23	59,7	40,3
wielkopolskie	0,45	19,0	1,08	100,0	-
zachodniopomorskie	0,13	11,6	0,27	100,0	-
<b>Polska</b>	<b>4,32</b>	<b>10,7</b>	<b>12,96</b>	<b>64,0</b>	<b>36,0</b>

Opracowanie DAiS na podstawie danych NFZ

**Tabela 2.1.38:** Podstawowe statystyki dla świadczeniodawców

ID	Liczba pacjentów [tys.]	Udział pacj. spoza woj. [%]	Wizyty w ramach programów lekowych		
			Liczba [tys.]	Hosp. [%]	Tryb amb. [%]
14.0005	0,07	5,7	0,23	59,7	40,3
<b>Woj.</b>	<b>0,07</b>	<b>5,7</b>	<b>0,23</b>	<b>59,7</b>	<b>40,3</b>

Opracowanie DAiS na podstawie danych NFZ

Mapa 2.1.12 przedstawia saldo migracji pacjentów w ujęciu bezwzględny oraz w przeliczeniu na 10 tys. dzieci. Saldo migracji wyraża różnicę między liczbą pacjentów z innych województw, przyjętych w danym województwie, a liczbą pacjentów z danego województwa, przyjętych w innym województwie

**Mapa 2.1.12:** Saldo migracji (bezwzględne i na 10 tys. dzieci)

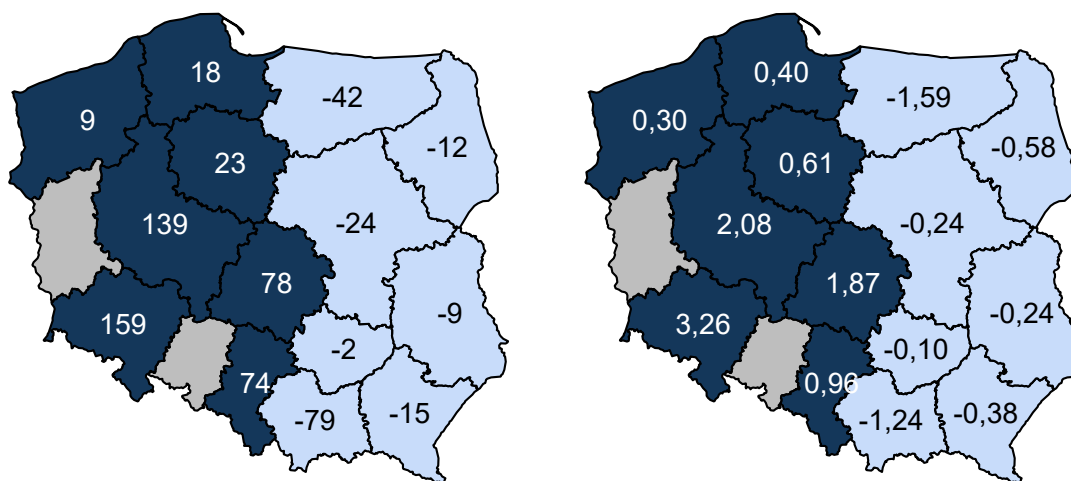

Opracowanie DAiS na podstawie danych z NFZ

## Zapobieganie krwawieniom u dzieci z hemofilią A i B

W Polsce w 2016 roku program lekowy o nazwie „Zapobieganie krwawieniom u dzieci z hemofilią A i B” był realizowany przez 15 świadczeniodawców, z czego 1 w województwie warmińsko-mazurskim. Tabela prezentuje podstawowe statystyki dotyczące udzielanych świadczeń w tym zakresie. W kolejnych kolumnach zaprezentowano odpowiednio: liczbę pacjentów w programie lekowym, liczbę kontaktów w programie lekowym oraz udział kontaktów rozliczonych jako hospitalizacja. Przedstawione dane uzględniają świadczeniodawców realizujących zakres leki w programach lekowych.

**Tabela 2.1.39:** Podstawowe statystyki dla województw

Województwo	Liczba pacjentów [tys.]	Udział pacj. spoza woj. [%]	Wizyty w ramach programów lekowych		
			Liczba [tys.]	Hosp. [%]	Tryb amb. [%]
dolnośląskie	0,02	20,0	0,24	100,0	-
kujawsko-pomorskie	0,02	-	0,28	1,1	98,9
lubelskie	0,02	-	0,32	0,9	99,1
lubuskie	0,01	-	0,08	-	100,0
łódzkie	0,01	-	0,11	7,3	92,7
małopolskie	0,03	3,1	0,41	17,1	82,9
mazowieckie	0,05	19,2	0,57	3,5	96,5
podkarpackie	0,01	-	0,19	17,5	82,5
podlaskie	0,01	14,3	0,09	-	100,0
pomorskie	0,03	7,4	0,29	-	100,0
śląskie	0,05	4,1	0,67	17,8	82,2
świętokrzyskie	0,01	-	0,14	100,0	-
warmińsko-mazurskie	0,01	-	0,14	12,4	87,6
wielkopolskie	0,04	-	0,29	74,0	26,0
zachodniopomorskie	0,02	12,5	0,20	-	100,0
<b>Polska</b>	<b>0,34</b>	<b>6,5</b>	<b>4,02</b>	<b>21,6</b>	<b>78,4</b>

Opracowanie DAiS na podstawie danych NFZ

**Tabela 2.1.40:** Podstawowe statystyki dla świadczeniodawców

ID	Liczba pacjentów [tys.]	Udział pacj. spoza woj. [%]	Wizyty w ramach programów lekowych		
			Liczba [tys.]	Hosp. [%]	Tryb amb. [%]
14.0005	0,01	-	0,14	12,4	87,6



**Tabela 2.1.40:** Podstawowe statystyki dla świadczeniodawców

ID	Liczba pacjentów [tys.]	Udział pacj. spoza woj. [%]	Wizyty w ramach programów lekowych		
			Liczba [tys.]	Hosp. [%]	Tryb amb. [%]
<b>Woj.</b>	<b>0,01</b>	-	<b>0,14</b>	<b>12,4</b>	<b>87,6</b>

Opracowanie DAiS na podstawie danych NFZ

Mapa 2.1.13 przedstawia saldo migracji pacjentów w ujęciu bezwzględny oraz w przeliczeniu na 10 tys. dzieci. Saldo migracji wyraża różnicę między liczbą pacjentów z innych województw, przyjętych w danym województwie, a liczbą pacjentów z danego województwa, przyjętych w innym województwie

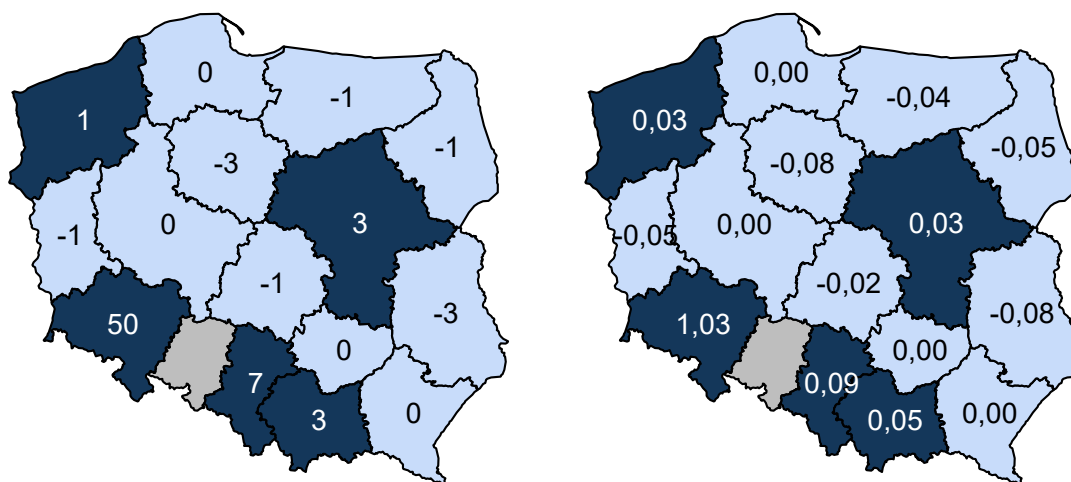
**Mapa 2.1.13:** Saldo migracji (bezwzględne i na 10 tys. dzieci)

Opracowanie DAiS na podstawie danych z NFZ

## Leczenie spastyczności w mózgowym porażeniu dziecięcym

W Polsce w 2016 roku program lekowy o nazwie „Leczenie spastyczności w mózgowym porażeniu dziecięcym” był realizowany przez 26 świadczeniodawców, z czego 2 w województwie warmińsko-mazurskim. Tabele prezentują podstawowe statystyki dotyczące udzielanych świadczeń w tym zakresie. W kolejnych kolumnach zaprezentowano odpowiednio: liczbę pacjentów w programie lekowym, liczbę kontaktów w programie lekowym oraz udział kontaktów rozliczonych jako hospitalizacja. Przedstawione dane uzględniają świadczeniodawców realizujących zakres leki w programach lekowych.

**Tabela 2.1.41:** Podstawowe statystyki dla województw

Województwo	Liczba pacjentów [tys.]	Udział pacj. spoza woj. [%]	Wizyty w ramach programów lekowych		
			Liczba [tys.]	Hosp. [%]	Tryb amb. [%]
dolnośląskie	0,10	18,6	0,15	100,0	-
kujawsko-pomorskie	0,09	12,5	0,19	-	100,0
lubelskie	0,13	7,1	0,20	100,0	-
lubuskie	0,01	10,0	0,03	-	100,0
łódzkie	0,05	27,7	0,07	100,0	-
małopolskie	0,10	34,3	0,16	99,4	0,6
mazowieckie	0,74	51,3	1,11	100,0	-
opolskie	0,04	7,9	0,06	-	100,0
podkarpackie	0,14	32,9	0,19	21,1	78,9
podlaskie	0,02	5,9	0,02	8,7	91,3
pomorskie	0,10	7,3	0,31	21,4	78,6

**Tabela 2.1.41:** Podstawowe statystyki dla województw

Województwo	Liczba pacjentów [tys.]	Udział pacj. spoza woj. [%]	Wizyty w ramach programów lekowych		
			Liczba [tys.]	Hosp. [%]	Tryb amb. [%]
śląskie	0,07	8,3	0,12	13,2	86,8
świętokrzyskie	0,04	77,1	0,05	100,0	-
warmińsko-mazurskie	0,06	8,2	0,12	-	100,0
wielkopolskie	0,12	34,5	0,19	100,0	-
zachodniopomorskie	0,04	7,7	0,10	1,0	99,0
<b>Polska</b>	<b>1,82</b>	<b>33,2</b>	<b>3,07</b>	<b>66,8</b>	<b>33,2</b>

Opracowanie DAiS na podstawie danych NFZ

**Tabela 2.1.42:** Podstawowe statystyki dla świadczeniodawców

ID	Liczba pacjentów [tys.]	Udział pacj. spoza woj. [%]	Wizyty w ramach programów lekowych		
			Liczba [tys.]	Hosp. [%]	Tryb amb. [%]
14.0001	0,00	75,0	0,01	-	100,0
14.0005	0,06	3,5	0,11	-	100,0
<b>Woj.</b>	<b>0,06</b>	<b>8,2</b>	<b>0,12</b>	<b>-</b>	<b>100,0</b>

Opracowanie DAiS na podstawie danych NFZ

Mapa 2.1.14 przedstawia saldo migracji pacjentów w ujęciu bezwzględne oraz w przeliczeniu na 10 tys. dzieci. Saldo migracji wyraża różnicę między liczbą pacjentów z innych województw, przyjętych w danym województwie, a liczbą pacjentów z danego województwa, przyjętych w innym województwie

**Mapa 2.1.14:** Saldo migracji (bezwzględne i na 10 tys. dzieci)

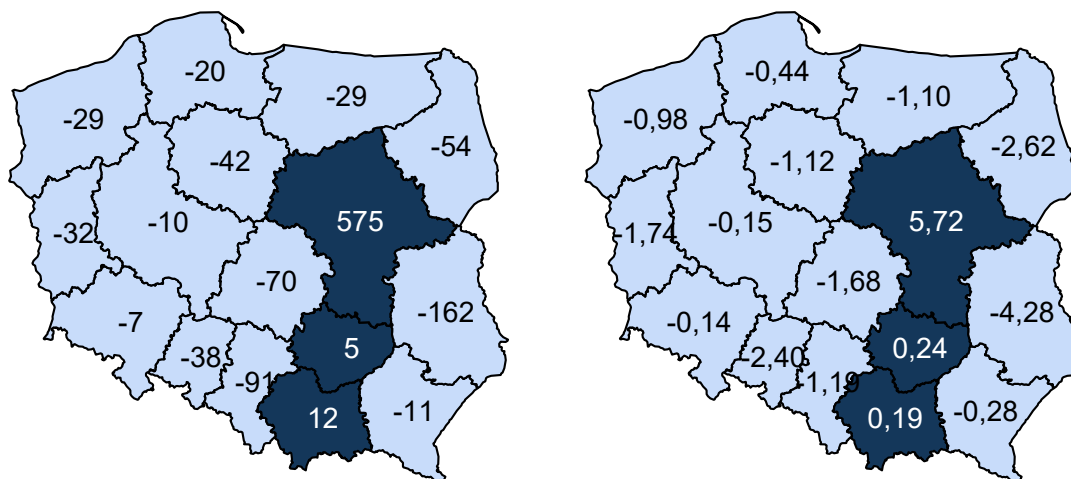

Opracowanie DAiS na podstawie danych z NFZ

## Chemioterapia w warunkach ambulatoryjnych z zakresem skojarzonym

W Polsce w 2016 roku program lekowy o nazwie „Chemioterapia w warunkach ambulatoryjnych z zakresem skojarzonym” był realizowany przez 11 świadczeniodawców, program nie był realizowany w województwie warmińsko-mazurskim. Tabela prezentuje podstawowe statystyki dotyczące udzielanych świadczeń w tym zakresie. W kolejnych kolumnach zaprezentowano odpowiednio: liczbę pacjentów w programie lekowym, liczbę

kontaktów w programie lekowym oraz udział kontaktów rozliczonych jako hospitalizacja. Przedstawione dane uzględniają świadczeniodawców realizujących zakres leki w programach lekowych.

**Tabela 2.1.43:** Podstawowe statystyki dla województw

Województwo	Liczba pacjentów [tys.]	Udział pacj. spoza woj. [%]	Wizyty w ramach programów lekowych		
			Liczba [tys.]	Hosp. [%]	Tryb amb. [%]
lubelskie	0,00	-	0,00	-	100,0
małopolskie	0,05	17,0	0,16	-	100,0
mazowieckie	0,03	30,3	0,04	-	100,0
podkarpackie	0,00	-	0,00	-	100,0
pomorskie	0,09	8,1	0,34	-	100,0
śląskie	0,08	6,0	0,32	-	100,0
świętokrzyskie	0,01	12,5	0,02	-	100,0
wielkopolskie	0,00	-	0,01	-	100,0
<b>Polska</b>	<b>0,27</b>	<b>11,9</b>	<b>0,89</b>	-	<b>100,0</b>

Opracowanie DAiS na podstawie danych NFZ

## Leczenie niskorosłych dzieci z zespołem Turnera (ZT)

W Polsce w 2016 roku program lekowy o nazwie „Leczenie niskorosłych dzieci z zespołem Turnera (ZT)” był realizowany przez 17 świadczeniodawców, program nie był realizowany w województwie warmińsko-mazurskim. Tabela prezentuje podstawowe statystyki dotyczące udzielanych świadczeń w tym zakresie. W kolejnych kolumnach zaprezentowano odpowiednio: liczbę pacjentów w programie lekowym, liczbę kontaktów w programie lekowym oraz udział kontaktów rozliczonych jako hospitalizacja. Przedstawione dane uzględniają świadczeniodawców realizujących zakres leki w programach lekowych.

**Tabela 2.1.44:** Podstawowe statystyki dla województw

Województwo	Liczba pacjentów [tys.]	Udział pacj. spoza woj. [%]	Wizyty w ramach programów lekowych		
			Liczba [tys.]	Hosp. [%]	Tryb amb. [%]
dolnośląskie	0,04	15,0	0,14	100,0	-
kujawsko-pomorskie	0,02	4,8	0,08	100,0	-
lubelskie	0,02	-	0,07	100,0	-
łódzkie	0,03	18,2	0,09	100,0	-
małopolskie	0,05	10,4	0,16	10,9	89,1
mazowieckie	0,08	18,8	0,20	25,0	75,0
podkarpackie	0,04	14,3	0,12	-	100,0
podlaskie	0,01	20,0	0,04	-	100,0
pomorskie	0,04	5,3	0,08	100,0	-
śląskie	0,08	7,3	0,18	79,8	20,2
świętokrzyskie	0,02	-	0,08	100,0	-
wielkopolskie	0,04	15,6	0,12	100,0	-
zachodniopomorskie	0,02	-	0,03	100,0	-
<b>Polska</b>	<b>0,50</b>	<b>11,3</b>	<b>1,39</b>	<b>64,7</b>	<b>35,3</b>

Opracowanie DAiS na podstawie danych NFZ

## Leczenie hormonem wzrostu niskorosłych dzieci urodzonych jako zbyt małe w porównaniu do czasu trwania ciąży (SGA lub IUGR)

W Polsce w 2016 roku program lekowy o nazwie „Leczenie hormonem wzrostu niskorosłych dzieci urodzonych jako zbyt małe w porównaniu do czasu trwania ciąży (SGA lub IUGR)” był realizowany przez 18 świadczeniodawców, z czego 1 w województwie warmińsko-mazurskim. Tabela prezentuje podstawowe statystyki dotyczące udzielanych świadczeń w tym zakresie. W kolejnych kolumnach zaprezentowano odpowiednio: liczbę pacjentów w programie lekowym, liczbę kontaktów w programie lekowym oraz udział kontaktów rozliczonych jako hospitalizacja. Przedstawione dane uzględniają świadczeniodawców realizujących zakres leki w programach

lekowych.

**Tabela 2.1.45:** Podstawowe statystyki dla województw

Województwo	Liczba pacjentów [tys.]	Udział pacj. spoza woj. [%]	Wizyty w ramach programów lekowych		
			Liczba [tys.]	Hosp. [%]	Tryb amb. [%]
dolnośląskie	0,00	-	0,01	100,0	-
kujawsko-pomorskie	0,01	25,0	0,02	100,0	-
lubelskie	0,01	-	0,02	100,0	-
łódzkie	0,01	11,1	0,02	100,0	-
małopolskie	0,02	-	0,04	5,0	95,0
mazowieckie	0,04	13,2	0,09	30,8	69,2
podkarpackie	0,01	-	0,03	-	100,0
podlaskie	0,00	40,0	0,02	-	100,0
pomorskie	0,04	6,8	0,08	100,0	-
śląskie	0,02	25,0	0,04	100,0	-
świętokrzyskie	0,00	-	0,02	100,0	-
warmińsko-mazurskie	0,01	-	0,02	100,0	-
wielkopolskie	0,01	50,0	0,03	100,0	-
zachodniopomorskie	0,00	33,3	0,01	100,0	-
<b>Polska</b>	<b>0,20</b>	<b>12,5</b>	<b>0,45</b>	<b>66,3</b>	<b>33,7</b>

Opracowanie DAiS na podstawie danych NFZ

**Tabela 2.1.46:** Podstawowe statystyki dla świadczeniodawców

ID	Liczba pacjentów [tys.]	Udział pacj. spoza woj. [%]	Wizyty w ramach programów lekowych		
			Liczba [tys.]	Hosp. [%]	Tryb amb. [%]
14.0005	0,01	-	0,02	100,0	-
<b>Woj.</b>	<b>0,01</b>	<b>-</b>	<b>0,02</b>	<b>100,0</b>	<b>-</b>

Opracowanie DAiS na podstawie danych NFZ

Mapa 2.1.15 przedstawia saldo migracji pacjentów w ujęciu bezwzględny oraz w przeliczeniu na 10 tys. dzieci. Saldo migracji wyraża różnicę między liczbą pacjentów z innych województw, przyjętych w danym województwie, a liczbą pacjentów z danego województwa, przyjętych w innym województwie

**Mapa 2.1.15:** Saldo migracji (bezwzględne i na 10 tys. dzieci)

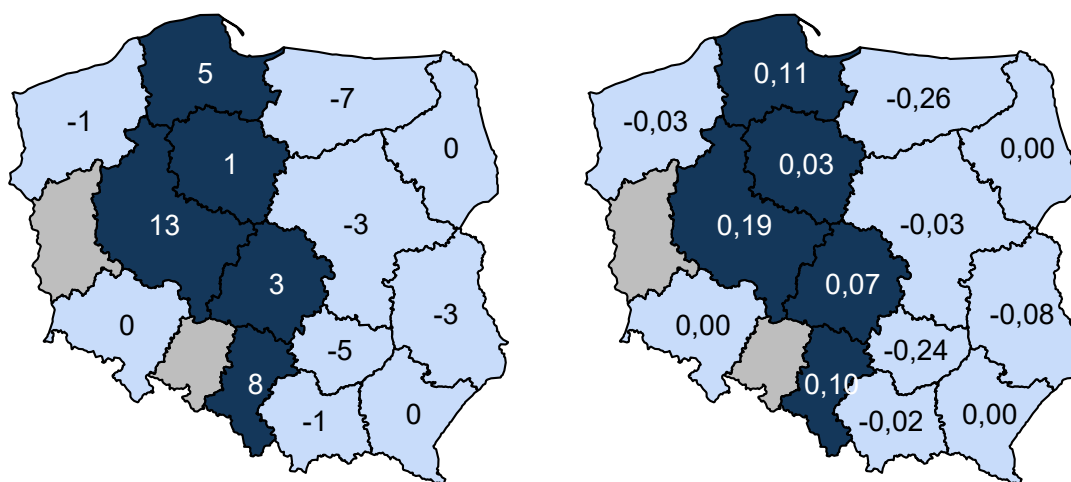

Opracowanie DAiS na podstawie danych z NFZ

## Kwalifikacja i weryfikacja leczenia biologicznego w chorobach reumatycznych

W Polsce w 2016 roku program lekowy o nazwie „Kwalifikacja i weryfikacja leczenia biologicznego w chorobach reumatycznych” był realizowany przez jednego świadczeniodawcę, program nie był realizowany w województwie warmińsko-mazurskim. Tabela prezentuje podstawowe statystyki dotyczące udzielanych świadczeń w tym zakresie. W kolejnych kolumnach zaprezentowano odpowiednio: liczbę pacjentów w programie lekowym, liczbę kontaktów w programie lekowym oraz udział kontaktów rozliczonych jako hospitalizacja. Przedstawione dane uzględniają świadczeniodawców realizujących zakres leki w programach lekowych.

**Tabela 2.1.47:** Podstawowe statystyki dla województw

Województwo	Liczba pacjentów [tys.]	Udział pacj. spoza woj. [%]	Wizyty w ramach programów lekowych		
			Liczba [tys.]	Hosp. [%]	Tryb amb. [%]
mazowieckie	0,21	90,4	0,23	-	100,0
<b>Polska</b>	<b>0,21</b>	<b>90,4</b>	<b>0,23</b>	-	<b>100,0</b>

Opracowanie DAiS na podstawie danych NFZ

## Kwalifikacja i weryfikacja leczenia w programie zapobiegania krwawieniom u dzieci z hemofilią A i B

W Polsce w 2016 roku program lekowy o nazwie „Kwalifikacja i weryfikacja leczenia w programie zapobiegania krwawieniom u dzieci z hemofilią A i B” był realizowany przez jednego świadczeniodawcę, program nie był realizowany w województwie warmińsko-mazurskim. Tabela prezentuje podstawowe statystyki dotyczące udzielanych świadczeń w tym zakresie. W kolejnych kolumnach zaprezentowano odpowiednio: liczbę pacjentów w programie lekowym, liczbę kontaktów w programie lekowym oraz udział kontaktów rozliczonych jako hospitalizacja. Przedstawione dane uzględniają świadczeniodawców realizujących zakres leki w programach lekowych.

**Tabela 2.1.48:** Podstawowe statystyki dla województw

Województwo	Liczba pacjentów [tys.]	Udział pacj. spoza woj. [%]	Wizyty w ramach programów lekowych		
			Liczba [tys.]	Hosp. [%]	Tryb amb. [%]
mazowieckie	0,38	85,9	0,89	-	100,0
<b>Polska</b>	<b>0,38</b>	<b>85,9</b>	<b>0,89</b>	-	<b>100,0</b>

Opracowanie DAiS na podstawie danych NFZ

## Kwalifikacja do stosowania hormonu wzrostu

W Polsce w 2016 roku program lekowy o nazwie „Kwalifikacja do stosowania hormonu wzrostu” był realizowany przez jednego świadczeniodawcę, program nie był realizowany w województwie warmińsko-mazurskim. Tabela prezentuje podstawowe statystyki dotyczące udzielanych świadczeń w tym zakresie. W kolejnych kolumnach zaprezentowano odpowiednio: liczbę pacjentów w programie lekowym, liczbę kontaktów w programie lekowym oraz udział kontaktów rozliczonych jako hospitalizacja. Przedstawione dane uzględniają świadczeniodawców realizujących zakres leki w programach lekowych.

**Tabela 2.1.49:** Podstawowe statystyki dla województw

Województwo	Liczba pacjentów [tys.]	Udział pacj. spoza woj. [%]	Wizyty w ramach programów lekowych		
			Liczba [tys.]	Hosp. [%]	Tryb amb. [%]
mazowieckie	1,42	83,8	1,50	-	100,0
<b>Polska</b>	<b>1,42</b>	<b>83,8</b>	<b>1,50</b>	-	<b>100,0</b>

Opracowanie DAiS na podstawie danych NFZ

## Leczenie pierwotnych niedoborów odporności u dzieci

W Polsce w 2016 roku program lekowy o nazwie „Leczenie pierwotnych niedoborów odporności u dzieci” był realizowany przez 16 świadczeniodawców, z czego 1 w województwie warmińsko-mazurskim. Tabela prezentuje podstawowe statystyki dotyczące udzielanych świadczeń w tym zakresie. W kolejnych kolumnach zaprezentowano odpowiednio: liczbę pacjentów w programie lekowym, liczbę kontaktów w programie lekowym oraz udział kontaktów rozliczonych jako hospitalizacja. Przedstawione dane uzględniają świadczeniodawców realizujących zakres leki w programach lekowych.

**Tabela 2.1.50:** Podstawowe statystyki dla województw

Województwo	Liczba pacjentów [tys.]	Udział pacj. spoza woj. [%]	Wizyty w ramach programów lekowych		
			Liczba [tys.]	Hosp. [%]	Tryb amb. [%]
dolnośląskie	0,05	22,4	0,34	100,0	-
kujawsko-pomorskie	0,03	21,9	0,16	100,0	-
łódzkie	0,06	13,1	0,60	100,0	-
małopolskie	0,10	33,0	0,56	100,0	-
mazowieckie	0,09	34,9	0,47	23,4	76,2
podkarpackie	0,00	-	0,03	100,0	-
podlaskie	0,01	-	0,05	84,8	15,2
pomorskie	0,01	-	0,05	100,0	-
śląskie	0,01	-	0,07	86,5	13,5
warmińsko-mazurskie	0,00	-	0,02	100,0	-
wielkopolskie	0,02	-	0,14	100,0	-
zachodniopomorskie	0,02	13,3	0,12	100,0	-
<b>Polska</b>	<b>0,38</b>	<b>23,9</b>	<b>2,59</b>	<b>85,5</b>	<b>14,5</b>

Opracowanie DAiS na podstawie danych NFZ

**Tabela 2.1.51:** Podstawowe statystyki dla świadczeniodawców

ID	Liczba pacjentów [tys.]	Udział pacj. spoza woj. [%]	Wizyty w ramach programów lekowych		
			Liczba [tys.]	Hosp. [%]	Tryb amb. [%]
14.0005	0,00	-	0,02	100,0	-
<b>Woj.</b>	<b>0,00</b>	<b>-</b>	<b>0,02</b>	<b>100,0</b>	<b>-</b>

Opracowanie DAiS na podstawie danych NFZ

Mapa 2.1.16 przedstawia saldo migracji pacjentów w ujęciu bezwzględny oraz w przeliczeniu na 10 tys. dzieci. Saldo migracji wyraża różnicę między liczbą pacjentów z innych województw, przyjętych w danym województwie, a liczbą pacjentów z danego województwa, przyjętych w innym województwie

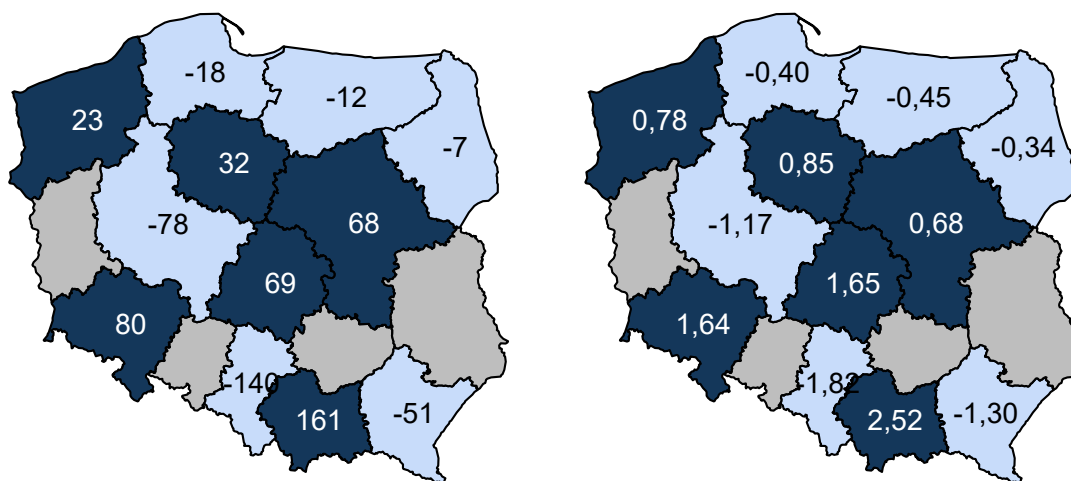
**Mapa 2.1.16:** Saldo migracji (bezwzględne i na 10 tys. dzieci)

Opracowanie DAiS na podstawie danych z NFZ

## Chemioterapia w trybie jednodniowym z zakresem skojarzonym

W Polsce w 2016 roku program lekowy o nazwie „Chemioterapia w trybie jednodniowym z zakresem skojarzonym” był realizowany przez 20 świadczeniodawców, z czego 1 w województwie warmińsko-mazurskim. Tabela prezentuje podstawowe statystyki dotyczące udzielanych świadczeń w tym zakresie. W kolejnych kolumnach zaprezentowano odpowiednio: liczbę pacjentów w programie lekowym, liczbę kontaktów w programie lekowym oraz udział kontaktów rozliczonych jako hospitalizacja. Przedstawione dane uzględniają świadczeniodawców realizujących zakres leki w programach lekowych.

**Tabela 2.1.52:** Podstawowe statystyki dla województw

Województwo	Liczba pacjentów [tys.]	Udział pacj. spoza woj. [%]	Wizyty w ramach programów lekowych		
			Liczba [tys.]	Hosp. [%]	Tryb amb. [%]
dolnośląskie	0,14	38,2	0,97	100,0	-
kujawsko-pomorskie	0,05	15,2	0,22	100,0	-
lubelskie	0,09	15,4	0,72	100,0	-
łódzkie	0,13	11,0	1,71	100,0	-
małopolskie	0,10	35,8	0,40	100,0	-
mazowieckie	0,24	37,6	1,96	100,0	-
podkarpackie	0,02	8,7	0,08	100,0	-
podlaskie	0,02	19,0	0,05	100,0	-
śląskie	0,04	20,0	0,20	100,0	-
świętokrzyskie	0,01	-	0,04	92,7	7,3
warmińsko-mazurskie	0,01	-	0,07	100,0	-
wielkopolskie	0,07	4,2	0,36	100,0	-
zachodniopomorskie	0,01	7,1	0,09	100,0	-
<b>Polska</b>	<b>0,92</b>	<b>25,0</b>	<b>6,87</b>	<b>100,0</b>	<b>0,0</b>

Opracowanie DAiS na podstawie danych z NFZ

**Tabela 2.1.53:** Podstawowe statystyki dla świadczeniodawców

ID	Liczba pacjentów [tys.]	Udział pacj. spoza woj. [%]	Wizyty w ramach programów lekowych		
			Liczba [tys.]	Hosp. [%]	Tryb amb. [%]
14.0005	0,01	-	0,07	100,0	-

**Tabela 2.1.53:** Podstawowe statystyki dla świadczeniodawców

ID	Liczba pacjentów [tys.]	Udział pacj. spoza woj. [%]	Wizyty w ramach programów lekowych		
			Liczba [tys.]	Hosp. [%]	Tryb amb. [%]
<b>Woj.</b>	<b>0,01</b>	-	<b>0,07</b>	<b>100,0</b>	-

Opracowanie DAiS na podstawie danych NFZ

Mapa 2.1.17 przedstawia saldo migracji pacjentów w ujęciu bezwzględny oraz w przeliczeniu na 10 tys. dzieci. Saldo migracji wyraża różnicę między liczbą pacjentów z innych województw, przyjętych w danym województwie, a liczbą pacjentów z danego województwa, przyjętych w innym województwie

**Mapa 2.1.17:** Saldo migracji (bezwzględne i na 10 tys. dzieci)

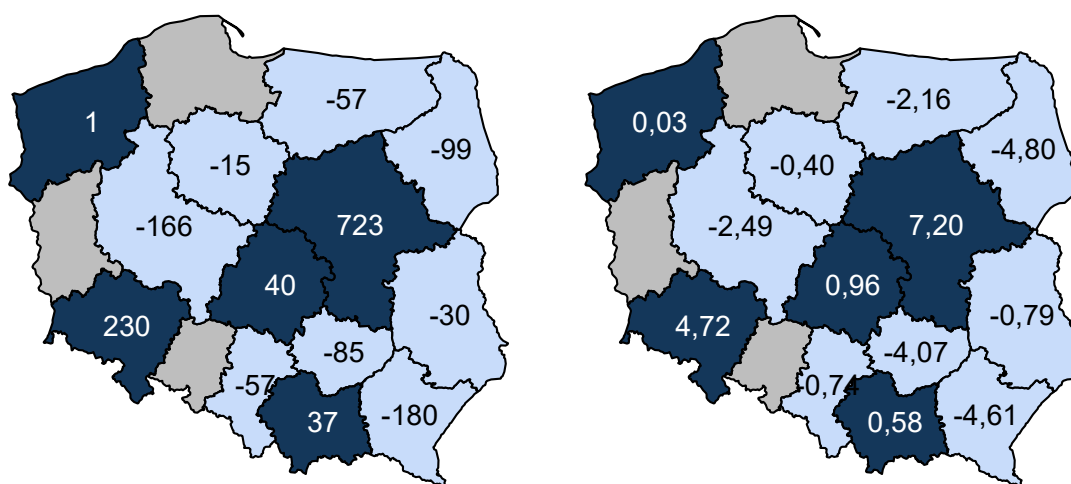

Opracowanie DAiS na podstawie danych z NFZ

## Chemioterapia - hospitalizacja z zakresem skojarzonym

W Polsce w 2016 roku program lekowy o nazwie „Chemioterapia - hospitalizacja z zakresem skojarzonym” był realizowany przez 24 świadczeniodawców, z czego 1 w województwie warmińsko-mazurskim. Tabela prezentuje podstawowe statystyki dotyczące udzielanych świadczeń w tym zakresie. W kolejnych kolumnach zaprezentowano odpowiednio: liczbę pacjentów w programie lekowym, liczbę kontaktów w programie lekowym oraz udział kontaktów rozliczonych jako hospitalizacja. Przedstawione dane uzględniają świadczeniodawców realizujących zakres leki w programach lekowych.

**Tabela 2.1.54:** Podstawowe statystyki dla województw

Województwo	Liczba pacjentów [tys.]	Udział pacj. spoza woj. [%]	Wizyty w ramach programów lekowych		
			Liczba [tys.]	Hosp. [%]	Tryb amb. [%]
dolnośląskie	0,14	41,4	0,66	98,8	-
kujawsko-pomorskie	0,07	18,9	0,55	99,5	-
lubelskie	0,08	18,4	0,34	98,2	-
łódzkie	0,11	7,3	0,69	99,3	-
małopolskie	0,16	21,5	1,07	100,0	-
mazowieckie	0,52	45,0	3,17	95,6	-
podkarpackie	0,05	4,3	0,26	100,0	-
podlaskie	0,04	15,9	0,37	99,7	-
pomorskie	0,12	7,3	0,79	99,4	-
śląskie	0,20	14,4	1,21	99,8	-
świętokrzyskie	0,04	5,6	0,20	99,5	-



**Tabela 2.1.54:** Podstawowe statystyki dla województw

Województwo	Liczba pacjentów [tys.]	Udział pacj. spoza woj. [%]	Wizyty w ramach programów lekowych		
			Liczba [tys.]	Hosp. [%]	Tryb amb. [%]
warmińsko-mazurskie	0,04	5,3	0,18	100,0	-
wielkopolskie	0,14	7,4	0,81	93,2	-
zachodniopomorskie	0,06	19,0	0,52	99,4	-
<b>Polska</b>	<b>1,70</b>	<b>25,4</b>	<b>10,81</b>	<b>97,9</b>	-

Opracowanie DAiS na podstawie danych NFZ

**Tabela 2.1.55:** Podstawowe statystyki dla świadczeniodawców

ID	Liczba pacjentów [tys.]	Udział pacj. spoza woj. [%]	Wizyty w ramach programów lekowych		
			Liczba [tys.]	Hosp. [%]	Tryb amb. [%]
14.0005	0,04	5,3	0,18	100,0	-
<b>Woj.</b>	<b>0,04</b>	<b>5,3</b>	<b>0,18</b>	<b>100,0</b>	-

Opracowanie DAiS na podstawie danych NFZ

Mapa 2.1.18 przedstawia saldo migracji pacjentów w ujęciu bezwzględny oraz w przeliczeniu na 10 tys. dzieci. Saldo migracji wyraża różnicę między liczbą pacjentów z innych województw, przyjętych w danym województwie, a liczbą pacjentów z danego województwa, przyjętych w innym województwie

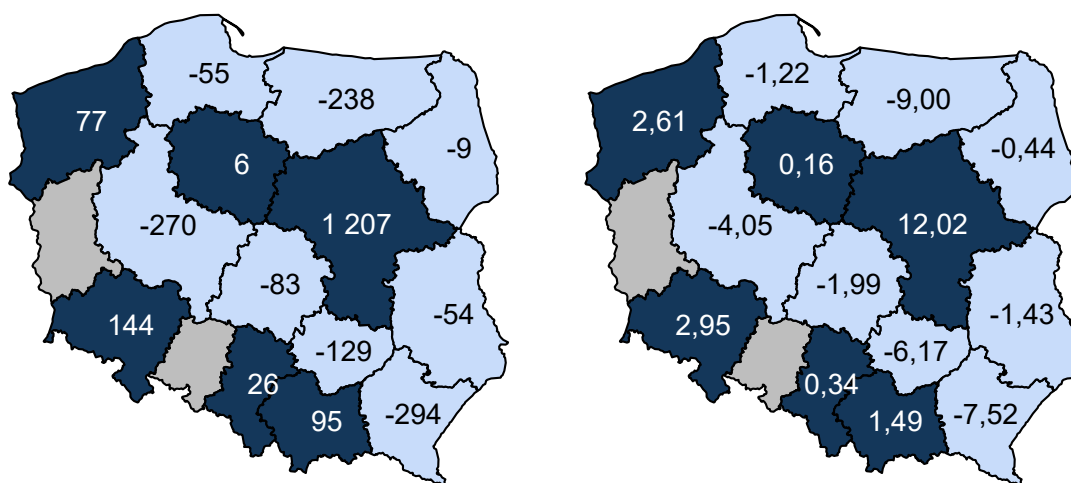
**Mapa 2.1.18:** Saldo migracji (bezwzględne i na 10 tys. dzieci)

Opracowanie DAiS na podstawie danych z NFZ

## 2.1.2 Neonatologia

W podrozdziale neonatologicznym zostały uwzględnione następujące rozpoznania wg Międzynarodowej Klasyfikacji Chorób i Problemów Zdrowotnych ICD-10: **P00-P96, R09.0, Z38.0 i Z38.1**.

Liczba świadczeniodawców w województwie warmińsko-mazurskim, którzy hospitalizowali przynajmniej jednego pacjenta z analizowaną przyczyną wyniosła 21. Z kolei 80% wszystkich hospitalizacji w województwie warmińsko-mazurskim z powodu rozpoznania wchodzących w skład analizowanej podgrupy zostało wykazane przez 13 świadczeniodawców. W Tabeli 2.1.56 wykazano listę wszystkich świadczeniodawców wraz ze wskazaniem stopnia referencyjności danego szpitala. Stopnie referencyjności zostały ustalone w oparciu o zakresy neonatologiczne, w ramach których odbywały się hospitalizacje pacjentów z rozpoznaniem z analizowanej

Podgrupy, czyli:

- Neonatologia - hospitalizacja - N20, N24, N25
- Neonatologia - hospitalizacja
- Neonatologia - hospitalizacja II poziom referencyjny - N20, N23, N24, N25, N22
- Neonatologia - hospitalizacja II poziom referencyjny
- Neonatologia - hospitalizacja III poziom referencyjny - N20, N23, N24, N25, N22, N21
- Neonatologia - hospitalizacja III poziom referencyjny

Jeśli w danym szpitalu pacjenci neonatologiczni byli hospitalizowani jedynie w ramach wymienionych powyżej pierwszych dwóch zakresów uznano, że szpital ten jest I stopnia referencyjnego w rozumieniu realizowania zakresów neonatologicznych. Jeśli w danym szpitalu pacjenci neonatologiczni byli hospitalizowani jedynie w ramach wymienionych powyżej kolejnych dwóch zakresów uznano, że szpital ten jest II stopnia referencyjnego w rozumieniu realizowania zakresów neonatologicznych. Analogicznie jeśli w danym szpitalu pacjenci neonatologiczni byli hospitalizowani jedynie w ramach wymienionych powyżej ostatnich dwóch zakresów uznano, że szpital ten jest III stopnia referencyjnego w rozumieniu realizowania zakresów neonatologicznych. W przypadku gdy w danym szpitalu pacjenci neonatologiczni byli hospitalizowani w ramach dwóch różnych zakresów wskazujących na dwa różne poziomy referencyjne (np. Neonatologia - hospitalizacja II poziom referencyjny i Neonatologia - hospitalizacja III poziom referencyjny) uznano, że szpital jest wyższego stopnia referencyjnego w rozumieniu realizowania zakresów neonatologicznych (w przykładzie byłoby to III poziom referencyjny). Przy niektórych szpitalach zaznaczono -, co oznacza, że w danym szpitalu nie zrealizowano hospitalizacji pacjentów z rozpoznaniem z analizowanej Podgrupy na żadnym z powyższych zakresów neonatologicznych.

**Tabela 2.1.56:** Lista świadczeniodawców hospitalizujących co najmniej jednego pacjenta

ID	Nazwa	Powiat	Poziom ref.
14.0001	Wojewódzki Szpital Zespolony w Elblągu	m. Elbląg	3
14.0002	Wojewódzki Szpital Specjalistyczny w Olsztynie	m. Olsztyn	3
14.0004	Szpital Giżycki sp. z o.o.	giżycki	1
14.0005	Wojewódzki Specjalistyczny Szpital Dziecięcy im. prof. Dr Stanisława Popowskiego w Olsztynie	m. Olsztyn	3
14.0006	Miejski Szpital Zespolony w Olsztynie	m. Olsztyn	2
14.0007	Powiatowy Szpital im. Władysława Biegańskiego w Iławie	iławski	1
14.0008	SP ZOZ w Działdowie	działdowski	1
14.0009	Szpital Powiatowy im. Jana Pawła II w Bartoszycach	bartoszycki	1
14.0010	Pro - Medica w Ełku sp. z o.o.	ełcki	2
14.0011	Powiatowy ZOZ w Ostródzie - s.a.	ostródzki	1
14.0012	SP ZOZ Szpital Powiatowy w Piszcu	piski	1
14.0014	Szpital Powiatowy im. Jana Mikulicza w Biskupcu	olsztyński	1
14.0017	Szpital Powiatowy w Kętrzynie	kętrzyński	1
14.0018	Szpital Miejski św. Jana Pawła II w Elblągu	m. Elbląg	1
14.0019	Szpital Powiatowy w Nowym Mieście Lubawskim sp. z o.o.	nowomiejski	1
14.0020	ZOZ w Szczytnie	szczycki	1
14.0023	Szpital Mrągowski im. Michała Kajki sp. z o.o.	mrągowski	1
14.0024	Olmedica w Olecku - sp. z o.o.	olecki	1
14.0028	ZOZ w Nidzicy	nidzicki	1
14.0029	NZOZ Malarkiewicz i Spółka s.j.	m. Olsztyn	1
14.0035	Powiatowe Centrum Medyczne sp. z o.o. w Braniewie	braniewski	1

Opracowanie DAiS na podstawie danych NFZ

Największy świadczeniodawca (pod względem liczby hospitalizacji) sprawozdał 1,52 tys. hospitalizacji dla 1,44 tys. pacjentów. Tym samym 12,14% hospitalizacji z całego województwa odnotowano u tego świadczeniodawcy. Tabela 2.1.57 prezentuje szczegółowe informacje dotyczące liczby hospitalizacji i liczby pacjentów hospitalizowanych w ramach poszczególnych świadczeniodawców.

Tabela 2.1.57: Liczba hospitalizacji wykazanych przez świadczeniodawców

ID	Liczba pacjentów [tys.]	Łączna liczba hospitalizacji (w tym tryb jednolubowy) [tys.]	Liczba hospitalizacji trwających 1 dzień (bez trybu jednolubowego) [tys.]	Liczba hospitalizacji jednolubowych [tys.]	Procent hospitalizacji w województwie [%]	Skumulowany procent hospitalizacji w województwie [%]
14.0002	1,44	1,52	0,01	-	12,1	12,1
14.0001	1,41	1,46	0,00	-	11,6	23,8
14.0006	1,34	1,35	0,00	-	10,8	34,5
14.0010	0,82	0,83	0,01	-	6,6	41,2
14.0018	0,82	0,82	0,01	-	6,5	47,7
14.0007	0,65	0,65	0,00	-	5,2	52,9
14.0019	0,57	0,57	0,01	-	4,5	57,4
14.0008	0,54	0,54	0,00	-	4,3	61,7
14.0011	0,50	0,50	0,00	-	4,0	65,7
14.0009	0,50	0,50	0,00	-	4,0	69,7
14.0020	0,48	0,48	0,00	-	3,8	73,5
14.0024	0,45	0,45	0,00	-	3,6	77,1
14.0005	0,42	0,44	0,00	-	3,5	80,6
14.0014	0,42	0,42	0,00	-	3,3	84,0
14.0012	0,40	0,40	0,00	-	3,2	87,1
14.0023	0,39	0,40	0,00	-	3,2	90,3
14.0017	0,38	0,38	0,00	-	3,0	93,3
14.0029	0,33	0,33	0,00	-	2,6	96,0
14.0004	0,20	0,20	0,01	-	1,6	97,5
14.0035	0,17	0,17	0,00	-	1,3	98,9
14.0028	0,14	0,14	0,00	-	1,1	100,0
<b>Woj.</b>	<b>12,20</b>	<b>12,52</b>	<b>0,09</b>	-	<b>100,0</b>	<b>100,0</b>

Opracowanie DAiS na podstawie danych NFZ

Przeprowadzono analizę mającą na celu odpowiedź na pytanie na jakich oddziałach<sup>11</sup> i w ramach jakich zakresów w 2016 roku hospitalizowani byli pacjenci z analizowaną przyczyną. Największą liczbą hospitalizacji charakteryzowały się oddziały: Oddział neonatologiczny oraz Oddział położniczo-ginekologiczny. Hospitalizacje na tych dwóch oddziałach stanowiły łącznie 99,9% hospitalizacji w analizowanej grupie. Natomiast najwięcej hospitalizacji sprawozdano w ramach zakresów: Neonatologia - hospitalizacja - N20, N24, N25 oraz Neonatologia - hospitalizacja III poziom referencyjny - N20, N23, N24, N25, N22, N21. Hospitalizacje w ramach tych dwóch zakresów stanowiły łącznie 80,4%.

<sup>11</sup>Przez oddział rozumie się VIII część kodu resortowego, charakteryzującego komórkę organizacyjną przedsiębiorstwa podmiotu leczniczego (Rozporządzenie Ministra Zdrowia z dnia 17 maja 2012 r. w sprawie systemu resortowych kodów identyfikacyjnych oraz szczegółowego sposobu ich nadawania (Dz. U. 2012 poz. 594))

**Wykres 2.1.30:** Rozkład hospitalizacji wg oddziałów

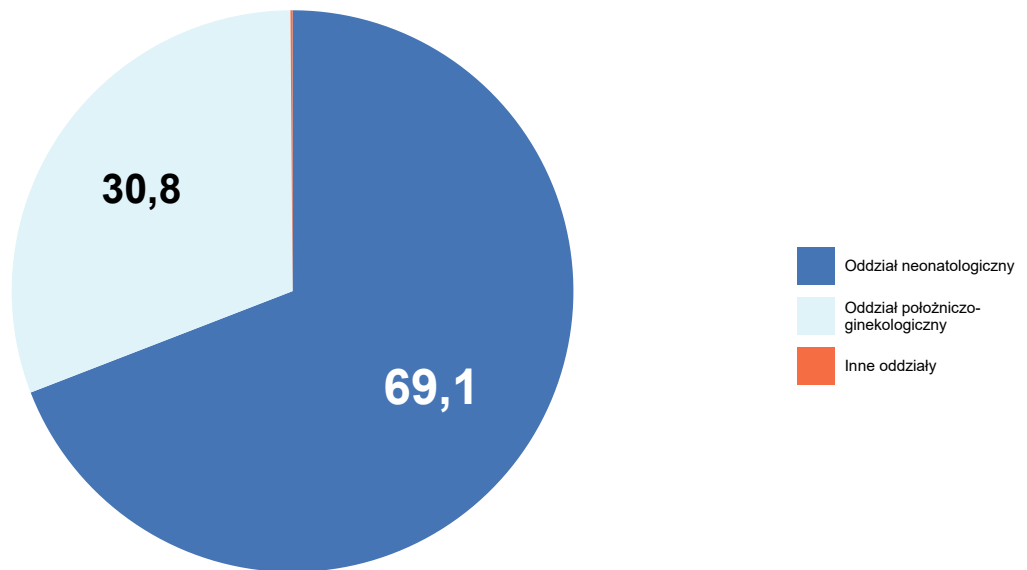

Opracowanie DAiS na podstawie danych NFZ

**Wykres 2.1.31:** Rozkład hospitalizacji wg zakresów

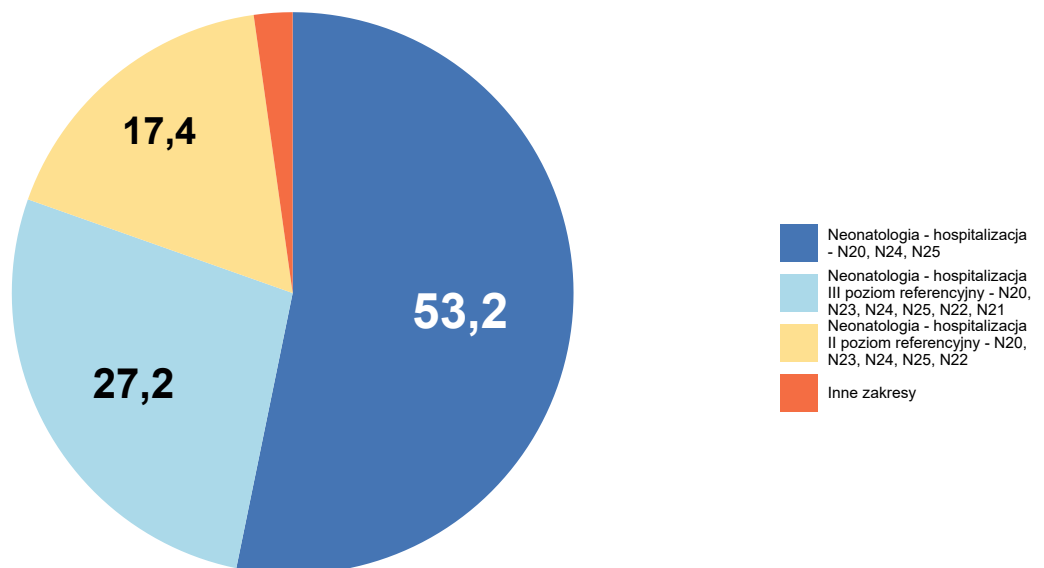

Opracowanie DAiS na podstawie danych NFZ

Szczegółowe dane odnośnie liczby hospitalizacji na poszczególnych oddziałach i w ramach poszczególnych zakresów prezentują Tabela 2.1.58 oraz Tabela 2.1.59. Ze względu na występującą możliwość sprawozdania

tej samej hospitalizacji na kilku oddziałach lub zakresach, liczba hospitalizacji w danym szpitalu liczona według zakresów i według oddziałów niekoniecznie jest taka sama.

**Tabela 2.1.58:** Liczba hospitalizacji wykazanych przez świadczeniodawców wg oddziałów

ID	Oddział neonatologiczny [tys.]	Oddział położniczo-ginekologiczny [tys.]	Oddział anestezjologii i intensywnej terapii dla dzieci [tys.]	Oddział chirurgiczny dla dzieci [tys.]	Oddział pediatriczny [tys.]	Inne oddziały [tys.]	Suma [tys.]
14.0002	1,52	-	-	-	-	-	1,52
14.0001	1,46	-	-	-	-	-	1,46
14.0006	1,35	-	-	-	-	-	1,35
14.0010	0,83	-	-	-	-	-	0,83
14.0018	-	0,82	-	-	-	-	0,82
14.0007	-	0,65	-	-	-	-	0,65
14.0019	-	0,57	-	-	0,00	-	0,57
14.0008	0,54	-	-	-	-	-	0,54
14.0011	0,50	-	-	-	-	-	0,50
14.0009	0,50	-	-	-	-	-	0,50
14.0020	-	0,48	-	-	-	-	0,48
14.0024	0,45	-	-	-	0,00	-	0,45
14.0005	0,43	-	0,01	0,01	-	0,00	0,44
14.0014	0,42	-	-	-	-	-	0,42
14.0012	0,40	-	-	-	-	-	0,40
14.0023	-	0,40	-	-	-	-	0,40
14.0017	-	0,38	-	-	-	-	0,38
14.0029	-	0,33	-	-	-	-	0,33
14.0004	0,20	-	-	-	-	-	0,20
14.0035	0,07	0,09	-	-	-	-	0,17
14.0028	-	0,14	-	-	-	-	0,14
<b>Woj.</b>	<b>8,66</b>	<b>3,85</b>	<b>0,01</b>	<b>0,01</b>	<b>0,00</b>	<b>0,00</b>	<b>12,52</b>

Opracowanie DAiS na podstawie danych NFZ

**Tabela 2.1.59:** Liczba hospitalizacji wykazanych przez świadczeniodawców wg zakresów

ID	Neonatologia - hospitalizacja - N20, N24, N25 [tys.]	Neonatologia - hospitalizacja III poziom referencyjny - N20, N23, N24, N25, N22, N21 [tys.]	Neonatologia - hospitalizacja II poziom referencyjny - N20, N23, N24, N25, N22 [tys.]	Położnictwo i ginekologia - hospitalizacja - N01, N20 [tys.]	Neonatologia - hospitalizacja [tys.]	Inne zakresy [tys.]	Suma [tys.]
14.0002	-	1,52	-	-	-	-	1,52
14.0001	-	1,46	-	-	-	-	1,46
14.0006	-	-	1,35	-	-	-	1,35
14.0010	-	-	0,83	-	-	-	0,83
14.0018	0,64	-	-	0,18	-	-	0,82
14.0007	0,65	-	-	-	0,00	-	0,65
14.0019	0,57	-	-	-	-	0,00	0,57
14.0008	0,54	-	-	-	-	-	0,54
14.0011	0,50	-	-	-	-	-	0,50
14.0009	0,50	-	-	-	-	-	0,50
14.0020	0,48	-	-	-	0,00	-	0,48
14.0024	0,44	-	-	-	0,00	0,00	0,45
14.0005	-	0,43	-	-	-	0,01	0,44

**Tabela 2.1.59:** Liczba hospitalizacji wykazanych przez świadczeniodawców wg zakresów

ID	Neonatologia - hospitalizacja - N20, N24, N25 [tys.]	Neonatologia - hospitalizacja III poziom referencyjny - N20, N23, N24, N25, N22, N21 [tys.]	Neonatologia - hospitalizacja II poziom referencyjny - N20, N23, N24, N25, N22 [tys.]	Położnictwo i ginekologia - hospitalizacja - N01, N20 [tys.]	Neonatologia - hospitalizacja [tys.]	Inne zakresy [tys.]	Suma [tys.]
14.0014	0,41	-	-	-	0,01	-	0,42
14.0012	0,40	-	-	-	-	-	0,40
14.0023	0,40	-	-	-	-	-	0,40
14.0017	0,37	-	-	0,00	0,00	0,00	0,38
14.0029	0,33	-	-	-	-	-	0,33
14.0004	0,19	-	-	-	0,01	-	0,20
14.0035	0,11	-	-	0,06	0,00	-	0,17
14.0028	0,14	-	-	-	-	-	0,14
<b>Woj.</b>	<b>6,66</b>	<b>3,41</b>	<b>2,18</b>	<b>0,23</b>	<b>0,02</b>	<b>0,02</b>	<b>12,52</b>

Opracowanie DAiS na podstawie danych NFZ

**Tabela 2.1.60:** Wykaz ICD-10 uwzględnionych w grupie neonatologia

Podgrupa	ICD10
patologia ciąży stany okołoporodowe	P00.0, P00.2, P01.2, P01.3, P01.5, P02.0, P04.2, P04.3, P04.8, P04.9, P70.0 P01.1, P01.7, P02.1, P02.5, P03.0, P03.1, P03.2, P03.8, P21.0, P21.1, P21.9, P22.0
hipotrofia wczesniactwo	P05.0, P05.1, P05.2 P07, P07.0, P07.1, P07.2, P07.3, P27.1, P28.4, P28.5, P52.1, P52.4, P54.4, P59.0
inne	P08.0, P08.2, P22.1, P22.8, P22.9, P24.3, P24.8, P24.9, P28.8, P28.9, P29.1, P29.8, P29.9, P38, P39.0, P39.1, P54.2, P54.3, P54.6, P72.2, P72.8, P72.9, P78.2, P78.3, P78.8, P78.9, P81.0, P81.8, P81.9, P83.1, P83.3, P83.4, P83.5, P83.8, P83.9, P92.0, P92.1, P92.3, P92.5, P92.9, P96.8, P96.9
urazy okołoporodowe infekcje okołoporodowe	P10.9, P11.1, P12.0, P12.3, P13.3, P13.4, P15.4, P15.8 P23.9, P36.1, P36.3, P36.4, P36.8, P36.9, P37.5, P39.2, P39.3, P39.4, P39.8, P39.9, P58.2
zespół torch konflikt serologiczny	P35.1, P35.2, P37.1, P37.8 P55.0, P55.1, P55.8, P55.9
żółtaczka noworodków	P58.0, P58.1, P58.3, P58.4, P58.5, P58.8, P58.9, P59.3, P59.8, P59.9
choroby krwi i układu immunologicznego	P61.0, P61.2, P61.4, P61.5, P61.6, P61.8, P61.9
określone zaburzenia metaboliczne	P70.4, P70.8, P70.9, P71.1, P71.9, P74.1, P74.2, P74.3, P74.4, P74.8, P74.9
choroby neurologiczne	P90, P91.3, P91.8, P91.9, P94.1, P94.2, P94.8, P94.9
choroby układu sercowo-naczyniowego	R09.0
żywo urodzone niemowlęta	Z38.0, Z38.1

Opracowanie DAiS na podstawie danych z NFZ i GUS

Wykres 2.1.32: Liczba hospitalizacji według podgrup [%]

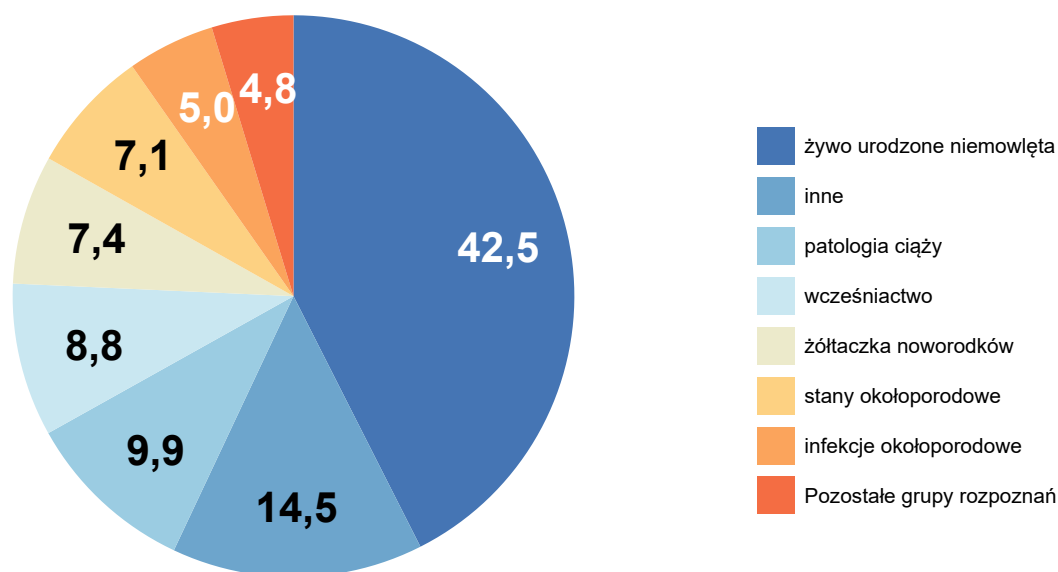

Opracowanie DAiS na podstawie danych NFZ

Tabela 2.1.61: Statystyki według podgrup neonatologii w województwie warmińsko-mazurskim

Podgrupa	Liczba hospitalizacji [tys.]	Liczba pacjentów [tys.]	Średnia czasu pobytu [dni]
choroby krwi i układu immunologicznego	0,03	0,03	5,7
choroby neurologiczne	0,03	0,03	9,2
zespół torch	0,04	0,04	6,8
konflikt serologiczny	0,04	0,04	7,6
urazy okołoporodowe	0,09	0,09	3,3
określone zaburzenia metaboliczne	0,17	0,17	3,4
hipotrofia	0,18	0,18	4,7
infekcje okołoporodowe	0,63	0,62	7,4
stany okołoporodowe	0,89	0,88	4,1
żółtaczka noworodków	0,93	0,93	5,6
wcześnieństwo	1,10	0,96	13,1
patologia ciąży	1,24	1,22	3,8
inne	1,81	1,80	3,5
żywo urodzone niemowlęta	5,33	5,33	2,8
<b>Woj.</b>	<b>12,52</b>	<b>12,20</b>	<b>4,5</b>

Opracowanie DAiS na podstawie danych NFZ.

W tabeli 2.1.62 przeanalizowano strukturę świadczeń JGP w podziale na zabiegowe i zachowawcze <sup>12</sup>. Przedmiotowa analiza została wykonana tylko dla pacjentów poniżej 18 r.ż.). Jako świadczenia zabiegowe specjalistyczne u dzieci zakwalifikowano te świadczenia zabiegowe, których nie można rozliczyć na chirurgii ogólnej dla dzieci. Jako świadczenia zachowawcze specjalistyczne u dzieci zakwalifikowano te świadczenia zachowawcze, których nie można rozliczyć na pediatrii.

<sup>12</sup>Świadczenia zabiegowe oznaczone są symbolem '\*' w załączniku 1a do zarządzenia w sprawie określenia warunków zawierania i realizacji umów w rodzaju: leczenie szpitalne

**Tabela 2.1.62:** Struktura świadczeń JGP

ID	Liczba hospitalizacji [tys.]	Świadczenia nieJGP [%]	Świadczenia zabiegowe [%]	Świadczenia zabiegowe specjalistyczne u dzieci [%]	Świadczenia zachowawcze [%]	Świadczenia zachowawcze specjalistyczne u dzieci [%]
14.0001	1,46	-	-	-	100,00	100,00
14.0002	1,52	-	-	-	100,00	100,00
14.0004	0,20	4,55	-	-	100,00	100,00
14.0005	0,44	1,82	1,39	100,00	98,61	100,00
14.0006	1,35	-	-	-	100,00	100,00
14.0007	0,65	0,31	-	-	100,00	100,00
14.0008	0,54	-	-	-	100,00	100,00
14.0009	0,50	-	-	-	100,00	100,00
14.0010	0,83	-	-	-	100,00	100,00
14.0011	0,50	-	-	-	100,00	100,00
14.0012	0,40	-	-	-	100,00	100,00
14.0014	0,42	1,44	-	-	100,00	100,00
14.0017	0,38	1,60	-	-	100,00	100,00
14.0018	0,82	-	-	-	100,00	100,00
14.0019	0,57	0,18	-	-	100,00	100,00
14.0020	0,48	0,21	-	-	100,00	100,00
14.0023	0,40	-	-	-	100,00	100,00
14.0024	0,45	0,89	-	-	100,00	100,00
14.0028	0,14	-	-	-	100,00	100,00
14.0029	0,33	-	-	-	100,00	100,00
14.0035	0,17	0,60	-	-	100,00	100,00
<b>Woj.</b>	<b>12,52</b>	<b>0,30</b>	<b>0,05</b>	<b>100,00</b>	<b>99,95</b>	<b>100,00</b>

Opracowanie DAiS na podstawie danych NFZ

Poniżej przedstawiono dodatkowo strukturę hospitalizacji JGP zabiegowych. Przedmiotowa analiza została wykonana tylko dla pacjentów poniżej 18 r.ż.

**Tabela 2.1.63:** Struktura świadczeń zabiegowych JGP

ID	świadczenia zabiegowe [%]	w tym:				
		kompleksowe [%]	duże [%]	średnie [%]	małe [%]	diagnostyczne [%]
14.0005	1,39	33,33	50,00	16,67	-	-
<b>Woj.</b>	<b>0,05</b>	<b>33,33</b>	<b>50,00</b>	<b>16,67</b>	<b>-</b>	<b>-</b>

Opracowanie DAiS na podstawie danych NFZ

W tabeli 2.1.64 przeanalizowano najczęściej sprawozdawane Jednorodne Grupy Pacjentów w ramach hospitalizacji z rozpoznaniem wchodzącymi w skład analizowanej podgrupy. Pełne nazwy znajdują się w tabeli 2.1.65.

**Tabela 2.1.64:** Udział hospitalizacji w szpitalach wg najczęściej sprawozdawanych produktów

ID	Liczba hospitalizacji [tys.]	N20 [%]	N25 [%]	N24 [%]	N22 [%]	N23 [%]	Pozostałe produkty [%]
14.0001	1,5	25,5	49,4	18,8	3,2	2,2	0,8
14.0002	1,5	10,7	33,3	35,4	14,9	3,8	2,0
14.0004	0,2	65,7	21,7	8,1	-	-	4,5
14.0005	0,4	-	26,8	29,5	11,1	27,3	5,2
14.0006	1,3	64,8	24,1	7,9	1,4	1,8	-
14.0007	0,6	72,6	17,2	10,0	-	-	0,3
14.0008	0,5	36,9	48,0	15,2	-	-	-
14.0009	0,5	54,8	21,8	23,4	-	-	-
14.0010	0,8	39,6	35,9	15,9	3,6	5,0	-
14.0011	0,5	34,3	42,6	23,1	-	-	-
14.0012	0,4	49,6	41,6	8,8	-	-	-



**Tabela 2.1.64:** Udział hospitalizacji w szpitalach wg najczęściej sprawozdawanych produktów

ID	Liczba hospitalizacji [tys.]	N20 [%]	N25 [%]	N24 [%]	N22 [%]	N23 [%]	Pozostałe produkty [%]
14.0014	0,4	61,5	27,5	9,6	-	-	1,4
14.0017	0,4	82,7	11,7	4,0	-	-	1,6
14.0018	0,8	21,5	70,7	7,8	-	-	-
14.0019	0,6	88,0	8,6	3,2	-	-	0,2
14.0020	0,5	72,1	21,6	6,1	-	-	0,2
14.0023	0,4	53,4	41,1	5,5	-	-	-
14.0024	0,4	87,5	7,1	4,5	-	-	0,9
14.0028	0,1	38,7	34,5	26,8	-	-	-
14.0029	0,3	58,8	27,0	14,2	-	-	-
14.0035	0,2	34,7	43,7	21,0	-	-	0,6
<b>Woj.</b>	<b>12,5</b>	<b>45,4</b>	<b>33,2</b>	<b>15,5</b>	<b>3,0</b>	<b>2,2</b>	<b>0,8</b>

Opracowanie DAiS na podstawie danych NFZ

**Tabela 2.1.65:** Nazwy najczęstszych produktów

Pełna nazwa produktu
N20 noworodek wymagający normalnej opieki
N25 noworodek wymagający wzmożonego nadzoru
N24 noworodek wymagający szczególnej opieki
N22 noworodek wymagający intensywnej terapii
N23 noworodek wymagający intensywnej opieki

Opracowanie DAiS na podstawie danych NFZ

W tabeli 2.1.66 przenieśliśmy tryby wypisów pacjentów po zakończeniu hospitalizacji realizowanej z rozpoznaniem wchodzącym w skład analizowanej podgrupy.

**Tabela 2.1.66:** Informacje o trybach wypisu ze szpitala

ID	Zakończenie procesu leczenia <sup>1</sup> [%]	Skierowanie do innego szpitala [%]	Skierowanie do dalszej opieki [%]	Inny [%]
14.0001	99,45	-	-	0,5
14.0002	-	4,80	93,95	1,4
14.0004	94,44	4,55	1,01	-
14.0005	18,86	1,59	77,73	1,8
14.0006	-	0,67	99,33	-
14.0007	94,62	1,69	3,85	-
14.0008	98,15	1,85	-	-
14.0009	6,60	2,00	91,40	-
14.0010	94,69	1,09	4,11	0,1
14.0011	97,41	1,39	1,20	-
14.0012	92,19	1,51	6,05	0,3
14.0014	97,85	0,72	1,44	-
14.0017	98,40	1,60	-	-
14.0018	98,66	1,22	0,12	-
14.0019	1,76	2,28	95,78	0,2
14.0020	97,48	2,52	0,21	-
14.0023	98,49	1,51	-	-
14.0024	75,89	2,01	22,10	-
14.0028	95,77	2,82	1,41	-
14.0029	98,79	1,21	-	-
14.0035	67,66	1,80	30,54	-
<b>Woj.</b>	<b>63,12</b>	<b>1,76</b>	<b>34,83</b>	<b>0,3</b>

<sup>1</sup> Bez wystawienia skierowania do dalszej opieki

Opracowanie DAiS na podstawie danych NFZ

W tabeli 2.1.67 zaprezentowano statystyki dotyczące czasu hospitalizacji pacjentów (w dniach) z rozpoznaniem z analizowanej podgrupy chorób w poszczególnych szpitalach w województwie.

**Tabela 2.1.67:** Statystyki dotyczące czasu pobytu

ID	Średnia czasu pobytu [dni]	Standaryzowana średnia czasu pobytu [dni] <sup>1</sup>	Mediana czasu pobytu [dni]	Odchylenie standardowe czasu pobytu [dni]	Hospitalizacje, dla których data przyjęcia równa się dacie wypisu [%]	Hospitalizacje trwające poniżej 4 dni [%]
14.0001	4,9	4,5	3,0	7,4	0,3	70,8
14.0002	7,8	4,5	4,0	9,7	0,6	26,8
14.0004	3,9	4,5	3,0	3,9	3,0	57,6
14.0005	11,6	4,5	6,0	10,8	1,1	30,7
14.0006	3,6	4,5	3,0	2,3	0,1	71,5
14.0007	3,7	4,5	3,0	2,5	0,6	75,5
14.0008	5,9	4,5	4,0	3,9	0,7	34,4
14.0009	3,5	4,5	3,0	1,7	0,6	64,8
14.0010	3,6	4,5	3,0	3,5	0,8	74,2
14.0011	3,0	4,5	3,0	1,3	0,6	64,5
14.0012	4,3	4,5	3,0	2,0	0,5	50,1
14.0014	3,2	4,5	3,0	1,8	1,2	80,1
14.0017	3,4	4,4	3,0	1,8	1,3	59,0
14.0018	3,0	4,5	3,0	1,2	0,7	82,4
14.0019	2,9	4,5	3,0	1,8	1,4	91,7
14.0020	3,9	4,5	4,0	1,7	1,0	43,4
14.0023	3,0	4,5	3,0	1,4	0,8	67,0
14.0024	3,7	4,5	4,0	1,4	0,7	49,8
14.0028	4,0	4,5	3,0	1,9	2,1	50,7
14.0029	3,3	4,5	3,0	1,6	0,3	66,4
14.0035	2,8	4,5	3,0	1,2	1,2	89,2
<b>Woj.</b>	<b>4,5</b>	<b>4,5</b>	<b>3,0</b>	<b>5,4</b>	<b>0,7</b>	<b>61,3</b>

<sup>1</sup> Czas pobytu standaryzowano według płci, wieku oraz liczby pacjentów.  
Opracowanie DAiS na podstawie danych NFZ

### 2.1.3 Pediatria specjalistyczna

Analiza dotycząca hospitalizacji dzieci z rozpoznaniem zakwalifikowanymi do grupy pediatria specjalistyczna znajdują się w Mapach Potrzeb Zdrowotnych dedykowanych poszczególnym grupom chorób.

## 2.2 Ambulatoryjna Opieka Specjalistyczna

Ze względu na brak poradni bezpośrednio dedykowanej pediatrii w dokumencie nie uwzględniono analizy Ambulatoryjnej Opieki Specjalistycznej. Odsyłamy czytelnika do map dedykowanych pozostałym grupom chorób, gdzie uwzględniono dedykowane poradnie specjalistyczne.

## 2.3 Podstawowa Opieka Zdrowotna

### 2.3.1 Podstawowa Opieka Zdrowotna w Polsce

Na potrzeby niniejszego opracowania wykorzystano indywidualne dane sprawozdawcze Narodowego Funduszu Zdrowia dotyczące świadczeń w ramach Podstawowej Opieki Zdrowotnej (dalej: dane NFZ) sprawozdanych za 2016 rok. Przez świadczenia wykazane w danych NFZ rozumie się każdy kontakt sprawozdany w ramach umowy w rodzaju Podstawowa Opieka Zdrowotna (POZ). Sprawozdawczość przekazywana do NFZ przez świadczeniodawców POZ oparta jest na Międzynarodowej Klasyfikacji Chorób (ICD-10). Warto jednak zdawać sobie sprawę z pewnych ograniczeń wynikających z zastosowania tego rozwiązania. Eksperti między

innymi Światowej Organizacji Lekarzy Rodziny (WONCA) poddają w wątpliwość zasadność zastosowania ICD-10 w POZ<sup>13</sup>. Ponadto, sprawozdawczość do NFZ daje możliwość sprawozdawania tylko jednego kodu rozpoznania dla identyfikacji jednego świadczenia, co z założenia może powodować ograniczenia interpretacyjne: na przykład w czasie jednej wizyty w przychodni lekarskiej może pojawić się pacjent, dla którego należałoby sprawozdać kilka kodów ICD-10: pacjent z alergią, zapaleniem spojówek i wymagający wystawienia mu recepty na leki przewlekle stosowane. W takim przypadku lekarz musi arbitralnie dokonać wyboru jednego ICD-10 z takiej wizyty.

Podstawowa Opieka Zdrowotna (POZ) jest częścią systemu opieki zdrowotnej, zapewniającej dostęp do świadczeń wszystkim osobom zgłaszającym się, uprawnionym na zwykłych zasadach oraz nieuprawnionym po złożeniu oświadczenia, zamieszkałym lub przebywającym na terytorium Polski. Świadczenia udzielane są w warunkach ambulatoryjnych w gabinetach lekarskich, a w przypadkach uzasadnionych medycznie, także w domu pacjenta (również w domu pomocy społecznej). Pomimo definicyjnie szerokiego zakresu świadczeń Podstawowej Opieki Zdrowotnej, obejmującego m. in. transport sanitarny chorych, niniejsze opracowanie koncentruje się na czterech głównych obszarach: świadczeniach lekarza POZ, świadczeniach pielęgniarki POZ, świadczeniach położnej POZ oraz świadczeniach nocnej i świątecznej Opieki Zdrowotnej.

Wykaz świadczeń gwarantowanych z zakresu Podstawowej Opieki Zdrowotnej został określony w rozporządzeniu Ministra Zdrowia z dnia 24 września 2013 r. w sprawie świadczeń gwarantowanych z zakresu podstawowej opieki zdrowotnej (Dz.U. z 2013 r., Nr 0, poz. 1248)<sup>14</sup>, natomiast w przypadku świadczeń pielęgniarki szkolnej - w rozporządzeniu Ministra Zdrowia z dnia 28 sierpnia 2009 r. w sprawie organizacji profilaktycznej opieki zdrowotnej nad dziećmi i młodzieżą (Dz.U. z 2009 r. Nr 139, poz. 1133).

W analizie uwzględniono informacje o wszystkich pacjentach poniżej 18 roku życia, którzy w 2016 r. skorzystali ze świadczeń w ramach POZ. Dane na temat liczby świadczeniodawców udzielających świadczeń POZ w podziale na województwa i typy umów przedstawia Tabela 2.3.1. Wynika z nich, że dominują świadczeniodawcy realizujący świadczenia lekarskie, z kolei świadczeniodawców udzielających świadczeń nocnej i świątecznej Opieki Zdrowotnej jest odpowiednio mniej<sup>15</sup>.

**Tabela 2.3.1:** Podstawowe statystyki świadczeniodawców wg województw

Województwo	Liczba świadczeniodawców sprawozdających świadczenia lekarza POZ	Liczba świadczeniodawców sprawozdających świadczenia pielęgniarki POZ	Liczba świadczeniodawców sprawozdających świadczenia położnej POZ	Liczba świadczeniodawców sprawozdających świadczenia nocnej opieki lekarskiej	Liczba świadczeniodawców sprawozdających świadczenia lekarzy POZ na 100 tys. dzieci	Liczba świadczeniodawców sprawozdających świadczenia pielęgniarki POZ na 100 tys. dzieci	Liczba świadczeniodawców sprawozdających świadczenia położnej POZ na 100 tys. dzieci	Liczba świadczeniodawców sprawozdających świadczenia nocnej opieki lekarskiej na 100 tys. dzieci
dolnośląskie	530	187	395	22	108,69	38,35	81,01	4,51
kujawsko-pomorskie	319	109	292	16	84,73	28,95	77,56	4,25
lubelskie	444	230	366	16	117,30	60,76	96,69	4,23
lubuskie	203	118	108	7	110,54	64,26	58,81	3,81
łódzkie	455	269	360	24	108,96	64,42	86,21	5,75
małopolskie	495	195	327	19	77,44	30,51	51,16	2,97
mazowieckie	737	295	551	18	73,37	29,37	54,86	1,79
opolskie	179	23	61	10	113,19	14,54	38,57	6,32
podkarpackie	366	281	198	14	93,65	71,90	50,66	3,58
podlaskie	253	115	175	3	122,76	55,80	84,92	1,46
pomorskie	303	103	186	22	67,31	22,88	41,32	4,89
śląskie	760	148	650	33	99,05	19,29	84,71	4,30
świętokrzyskie	184	56	95	2	88,00	26,78	45,44	0,96
warmińsko-mazurskie	286	117	132	1	108,18	44,26	49,93	0,38
wielkopolskie	633	245	270	16	94,86	36,72	40,46	2,40
zachodniopomorskie	315	125	189	23	106,73	42,35	64,04	7,79
<b>Polska</b>	<b>6 462</b>	<b>2 616</b>	<b>4 355</b>	<b>246</b>	<b>93,71</b>	<b>37,94</b>	<b>63,15</b>	<b>3,57</b>

Opracowanie DAiS na podstawie danych z NFZ i GUS

<sup>13</sup>World Organization of Family Doctors (2016), International Classification of Primary Care.

<sup>14</sup>Stan na 2014 rok. Aktualny stan określa obwieszczenie Ministra Zdrowia z 17 grudnia 2015 roku (Dz.U.2016, poz. 86).

<sup>15</sup>Obowiązujące zarządzenie Prezesa NFZ z 30.06.2016 Nr 72/2016/DSM przewiduje jeden zespół lekarsko-pielęgniarski na 50 tys. ludności.

**Wykres 2.3.1:** Liczba świadczeniodawców na 100 tys. dzieci

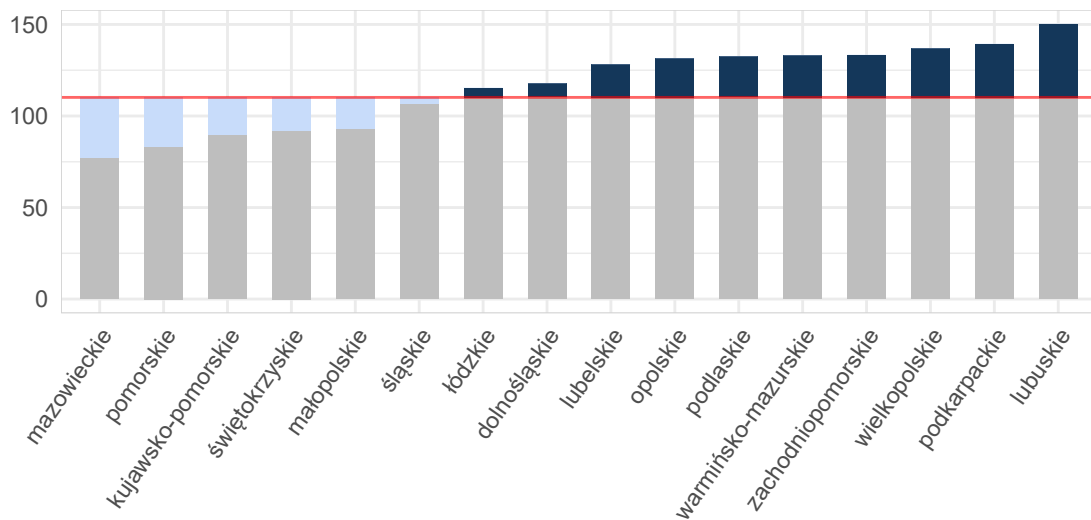

Opracowanie DAiS na podstawie danych z NFZ i GUS

Umowy w ramach POZ mogą być zawierane zarówno na wszystkie cztery rodzaje świadczeń, na pojedynczy rodzaj świadczeń lub na każdą możliwą kombinację rodzajów świadczeń. Mapa 2.3.1 przedstawia bezwzględną liczbę poradni POZ w województwie. Natomiast Mapa 2.3.2 prezentuje liczbę poradni POZ na 10 tysięcy dzieci. Należy zwrócić uwagę, że jeden świadczeniodawca może realizować świadczenia na wielu zakresach. Analizując poniższe mapy można zauważyć, że liczebność świadczeń objętych umowami różni się względem województw. W regionach, gdzie więcej umów zawieranych jest na poszczególne zakresy świadczeń, konieczna jest odpowiednia koordynacja udzielania tych świadczeń pomiędzy świadczeniodawcami.

**Mapa 2.3.1:** Liczba poradni POZ z conajmniej jednym świadczeniem dla dzieci (wartość bezwzględna)

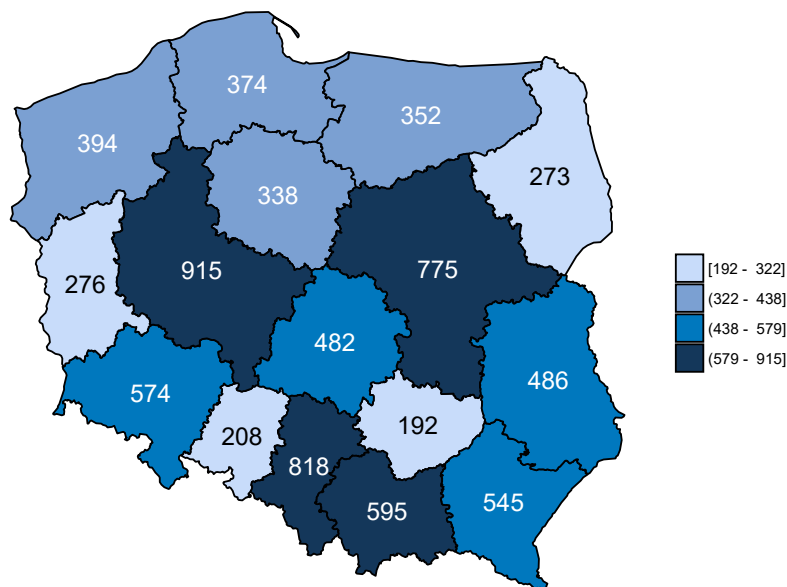

Opracowanie DAiS na podstawie danych z NFZ

**Mapa 2.3.2:** Liczba poradni POZ (na 10 tys. dzieci)

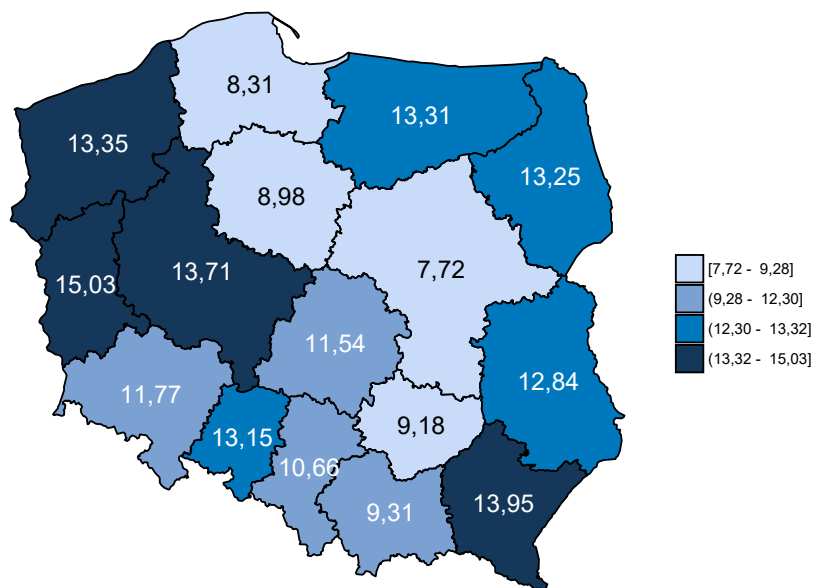

Opracowanie DAiS na podstawie danych z NFZ i GUS

Dane obrazujące szczegółową liczbę świadczeń realizowanych w ramach POZ przedstawia Tabela 2.3.2, w której zamieszczono zestawienie dotyczące świadczeń lekarzy POZ. Z kolei zróżnicowanie liczby świadczeń dla poszczególnych województw zostało przedstawione na Wykresie 2.3.2.

**Tabela 2.3.2:** Liczba świadczeń w POZ w podziale na województwa

Województwo	Liczba świadczeń w poradni lekarza POZ [tys.]	Liczba świadczeń w poradni pielęgniarki POZ [tys.]	Liczba świadczeń w poradni położnej POZ [tys.]	Liczba świadczeń w nocnej opiece lekarskiej [tys.]	Liczba świadczeń w poradni lekarzy POZ na 100 tys. dzieci	Liczba świadczeń w poradni pielęgniarki POZ na 100 tys. dzieci	Liczba świadczeń w poradni położnej POZ na 100 tys. dzieci	Liczba świadczeń w nocnej opiece lekarskiej na 100 tys. dzieci
dolnośląskie	2 241,93	9,53	96,50	73,72	459 784,13	1 954,24	19 791,59	15 119,17
kujawsko-pomorskie	1 765,87	4,88	74,85	77,22	469 047,94	1 296,49	19 880,52	20 512,17
lubelskie	1 720,60	10,43	68,75	87,65	454 565,08	2 754,98	18 162,56	23 157,34
lubuskie	802,70	8,20	47,56	19,50	437 107,38	4 463,08	25 900,13	10 618,06
łódzkie	2 185,14	14,02	106,41	141,34	523 298,37	3 356,32	25 482,19	33 847,26
małopolskie	2 953,39	9,54	157,89	119,07	462 027,46	1 492,28	24 700,07	18 627,56
mazowieckie	4 306,08	17,92	165,28	76,11	428 706,46	1 783,99	16 455,20	7 577,09
opolskie	716,00	0,74	37,96	48,33	452 743,03	467,92	24 001,24	30 559,74
podkarpackie	1 653,07	8,09	82,25	55,62	422 979,36	2 069,77	21 045,97	14 230,74
podlaskie	965,57	5,24	45,34	14,11	468 523,49	2 544,07	22 000,90	6 847,11
pomorskie	1 978,25	8,77	100,03	136,65	439 425,44	1 947,63	22 219,11	30 353,70
śląskie	3 919,40	4,55	170,97	209,09	510 811,17	593,13	22 282,45	27 250,45
świętokrzyskie	940,49	2,59	24,84	5,51	449 812,04	1 239,68	11 879,80	2 633,37
warmińsko-mazurskie	1 098,13	6,01	52,85	2,51	415 385,60	2 274,89	19 991,38	950,21
wielkopolskie	2 989,86	7,96	138,52	79,41	448 066,63	1 192,30	20 758,60	11 900,10
zachodniopomorskie	1 243,43	4,59	66,86	96,78	421 289,25	1 556,50	22 654,32	32 790,22
<b>Polska</b>	<b>31 479,91</b>	<b>123,05</b>	<b>1 436,86</b>	<b>1 242,61</b>	<b>456 503,31</b>	<b>1 784,46</b>	<b>20 836,48</b>	<b>18 019,66</b>

Opracowanie DAiS na podstawie danych z NFZ i GUS

**Wykres 2.3.2:** Liczba świadczeń na 100 tys. dzieci

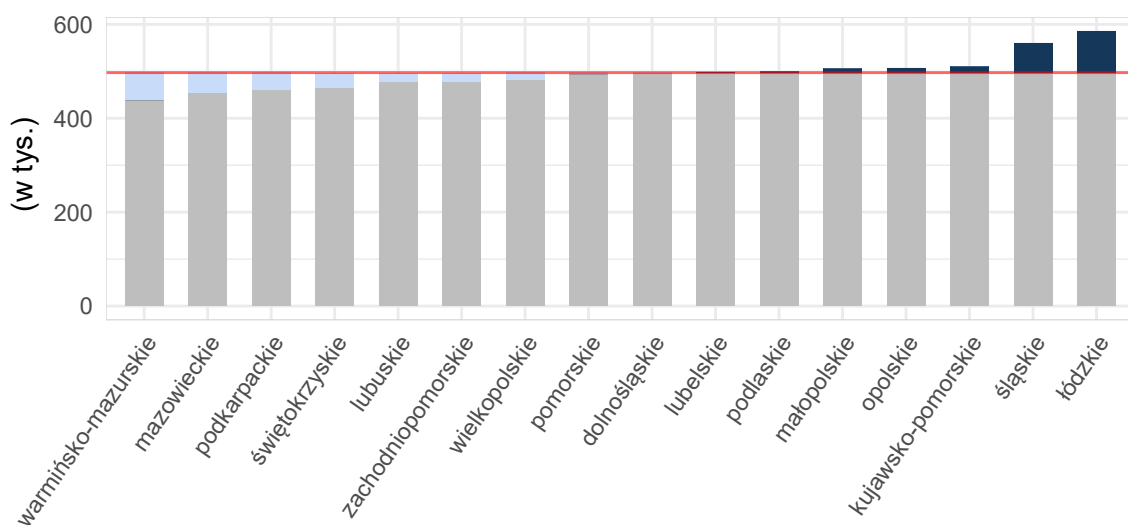

Opracowanie DAiS na podstawie danych z NFZ i GUS

Mapy 2.3.3, 2.3.4 poniżej przedstawiają saldo migracji pacjentów w ujęciu bezwzględnym oraz w przeliczeniu na 10 tys. dzieci. Saldo migracji wyraża różnicę między liczbą pacjentów z innych województw, przyjętych w danym województwie, a liczbą pacjentów z danego województwa, przyjętych w innym województwie.<sup>16</sup>

**Mapa 2.3.3:** Saldo migracji wartość bezwzględna

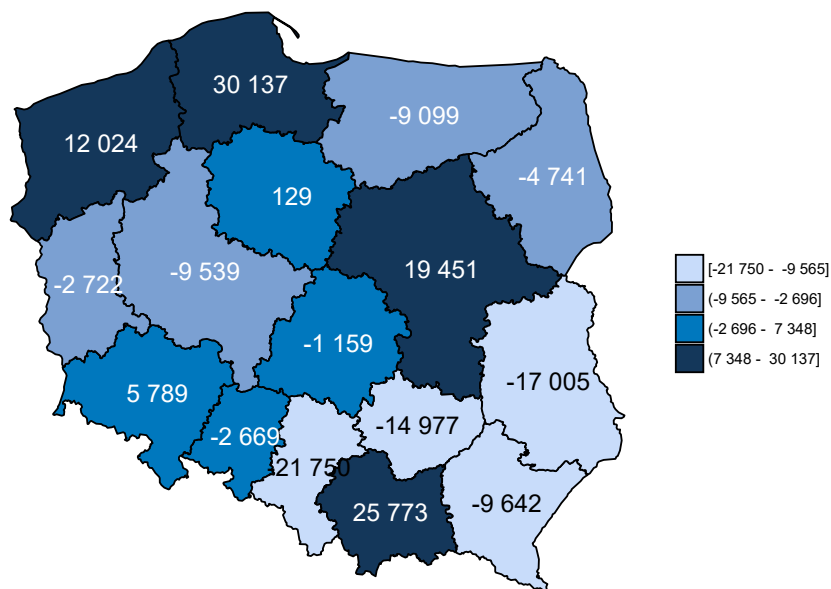

Opracowanie DAiS na podstawie danych z NFZ

<sup>16</sup>W analizie migracji pacjentów, nie uwzględniono pacjentów, dla których sprawozdano niekompletne dane.

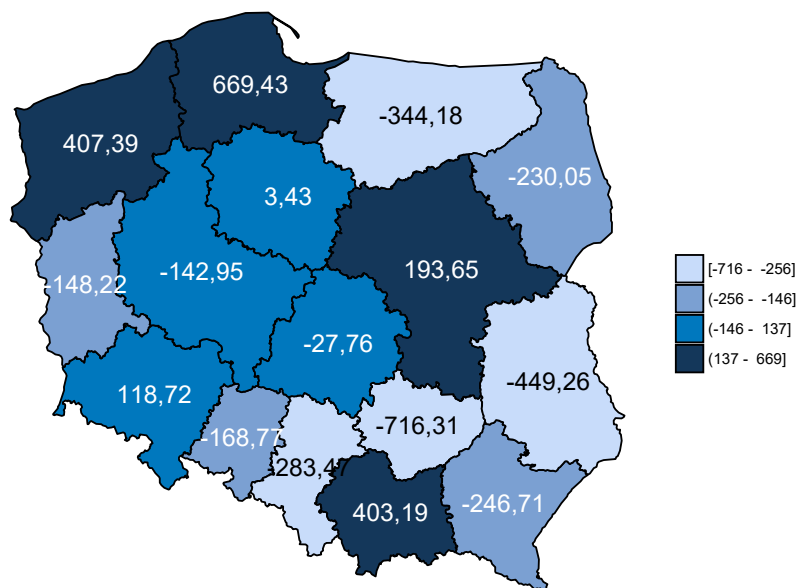
**Mapa 2.3.4:** Saldo migracji na 10 tys. dzieci

Opracowanie DAiS na podstawie danych z NFZ i GUS

Tabela 2.3.3 zawiera zestawienie liczby sprawozdanych świadczeń Podstawowej Opieki Zdrowotnej w podziale na województwa oraz grupy wiekowe. Dane zawarte w tabeli są wyrażone w wartościach bezwzględnych.

**Tabela 2.3.3:** Liczba sprawozdanych świadczeń dla pacjentów z analizowanej grupy chorób w podziale na grupy wiekowe

Województwo	0 - 5 [tys.]	6 - 10 [tys.]	11 - 17 [tys.]
dolnośląskie	1 350,8	603,3	474,5
kujawsko-pomorskie	1 044,9	489,6	394,3
lubelskie	1 003,5	474,6	413,8
lubuskie	486,9	218,3	173,9
łódzkie	1 361,4	628,8	468,4
małopolskie	1 848,1	789,3	623,1
mazowieckie	2 688,1	1 088,9	806,1
opolskie	454,5	191,5	158,6
podkarpackie	957,9	447,4	396,8
podlaskie	586,3	241,4	203,9
pomorskie	1 266,2	544,0	426,6
śląskie	2 404,0	1 074,5	832,3
świętokrzyskie	493,0	260,6	222,4
warmińsko-mazurskie	617,3	293,4	251,6
wielkopolskie	1 817,5	795,7	626,7
zachodniopomorskie	774,3	356,8	293,2
<b>Polska</b>	<b>19 154,6</b>	<b>8 498,2</b>	<b>6 766,2</b>

Opracowanie DAiS na podstawie danych NFZ

## 2.3.2 Świadczenia Podstawowej Opieki Zdrowotnej

W niniejszym podrozdziale znajdują się szczegółowe wskaźniki dla analizowanej grupy chorób w województwie warmińsko-mazurskim. Podstawowe statystyki zostały zaprezentowane na poziomie każdego z powiatów. Analizy uwzględniają również liczbę świadczeń wykonanych dla podgrup analizowanej grupy chorób. Ponadto Podstawowa Opieka Zdrowotna została podzielona na trzy grupy według podstawowych zakresów świadczeń: świadczenia lekarza Podstawowej Opieki Zdrowotnej, świadczenia pielęgniarki Podstawowej Opieki Zdrowotnej oraz świadczenia nocnej i świątecznej Podstawowej Opieki Zdrowotnej.

W 2016 roku w województwie warmińsko-mazurskim świadczenia w ramach Podstawowej Opieki Zdrowotnej (dalej: POZ) były wykonywane przez 352 podmiotów, a skorzystało z nich 232,0 tys. pacjentów. W dalszej części rozdziału przedstawiono statystyki dotyczące świadczeń lekarza POZ, świadczeń pielęgniarki POZ, świadczeń nocnej i świątecznej opieki zdrowotnej. Na wykresie 2.3.3 przedstawiono liczbę pacjentów w analizowanej grupie chorób w województwie warmińsko-mazurskim według wieku.

Wykres 2.3.3: Struktura wieku pacjentów



Tabela 2.3.4 zawiera podstawowe statystyki dotyczące liczby pacjentów oraz liczby wizyt w województwie warmińsko-mazurskim w podziale na poszczególne grupy chorób.

Tabela 2.3.4: Podstawowe statystyki wg podgrup analizowanej grupy chorób

Podgrupa	Liczba pacjentów [tys.]	Liczba świadczeń [tys.]	Średnia liczba świadczeń na pacjenta	Odsetek wszystkich świadczeń w grupie chorób [%]	Odsetek świadczeń świadczonych przez lekarza POZ [%]	Odsetek świadczeń świadczonych przez pielęgniarkę POZ [%]	Odsetek świadczeń świadczonych przez nocną POZ [%]
ogólnopediatryczne	200,06	758,02	3,8	99,8	96,7	0,5	0,2
pediatria specjalistyczna	158,87	400,31	2,5	52,7	91,2	0,5	0,2
neonatologia	0,46	1,18	2,6	0,2	32,3	0,4	0,2

Opracowanie DAiS na podstawie danych z NFZ

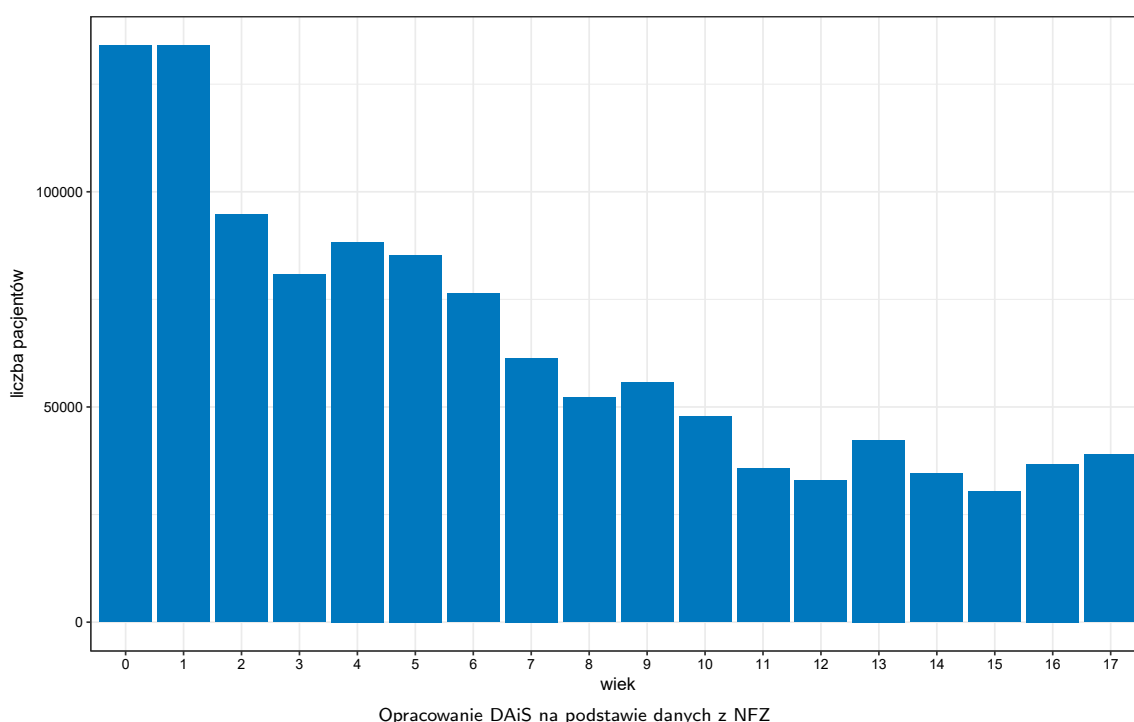

Wykres 2.3.4 przedstawia dzienną liczbę wizyt pacjentów korzystających z Podstawowej Opieki Zdrowotnej w województwie warmińsko-mazurskim. Na wykresie nie zostały uwzględnione weekendy oraz dni świąteczne, ponieważ liczebności w te dni były znacznie niższe i ograniczały się do nocnej i świątecznej Opieki Zdrowotnej.

Wykres 2.3.4: Sezonowość - liczba świadczeń

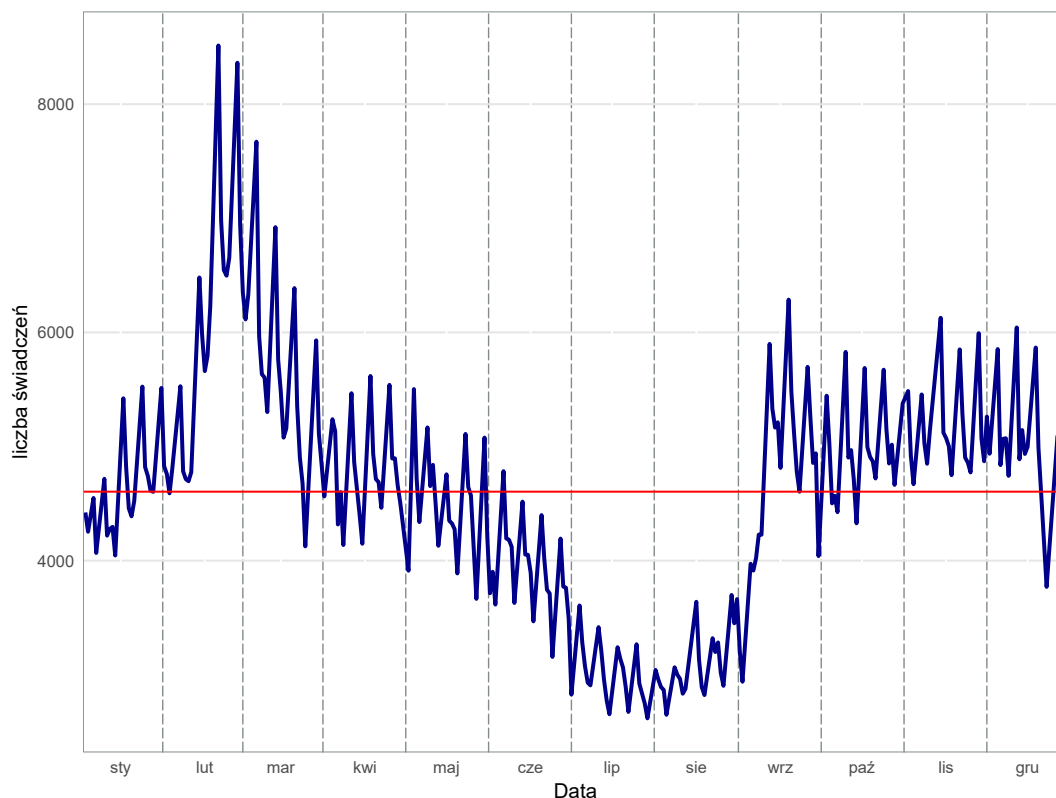

Opracowanie DAiS na podstawie danych z NFZ

## Świadczenia lekarza Podstawowej Opieki Zdrowotnej w województwie warmińsko-mazurskim

Świadczenia lekarza Podstawowej Opieki Zdrowotnej stanowią największą grupę spośród wszystkich świadczeń Podstawowej Opieki Zdrowotnej. W niniejszym podrozdziale przedstawiono podstawowe statystyki dla tego typu świadczeń dla województwa warmińsko-mazurskiego.

Tabela 2.3.5: Podstawowe statystyki świadczeniodawców lekarzy POZ wg powiatów

Powiat	Liczba świadczeniodawców sprawozdających świadczenia lekarza POZ	Liczba świadczeniobiorców lekarzy POZ [tys.]	Liczba świadczeń lekarzy POZ [tys.]	% świadczeń dla pacjentów spoza powiatu	Liczba świadczeniodawców sprawozdających świadczenia lekarzy POZ na 100 tys. dzieci	Liczba świadczeniobiorców lekarzy POZ na 100 tys. dzieci	Liczba świadczeń lekarzy POZ na 100 tys. dzieci
bartoszycki	9	8,10	35,70	3,98	87,02	78 333,17	345 131,97
braniewski	9	6,04	24,44	5,59	122,85	82 514,33	333 551,73
działdowski	17	11,09	55,58	5,08	131,16	85 556,67	428 794,07
elbląski	9	7,41	36,08	6,75	79,34	65 300,19	318 099,27
etcki	26	14,83	77,73	6,85	146,69	83 694,43	438 563,53
giżycki	17	9,35	41,37	9,99	168,52	92 694,29	410 081,28
iławski	9	15,76	71,72	5,85	48,64	85 149,96	387 554,71

**Tabela 2.3.5:** Podstawowe statystyki świadczeniodawców lekarzy POZ wg powiatów

Powiat	Liczba świadczeniodawców sprawozdających świadczenia lekarza POZ	Liczba świadczeniobiorców lekarzy POZ [tys.]	Liczba świadczeń lekarzy POZ [tys.]	% świadczeń dla pacjentów spoza powiatu	Liczba świadczeniodawców sprawozdających świadczenia lekarzy POZ na 100 tys. dzieci	Liczba świadczeniobiorców lekarzy POZ na 100 tys. dzieci	Liczba świadczeń lekarzy POZ na 100 tys. dzieci
kętrzyński	12	9,31	48,10	5,99	109,82	85 210,95	440 221,47
lidzbarski	8	5,84	27,91	12,60	106,58	77 804,42	371 862,51
mrągowski	9	8,53	42,37	8,95	98,52	93 322,39	463 820,47
niedzicki	7	5,12	24,27	5,05	110,22	80 680,21	382 176,04
nowomiejski	6	8,00	37,82	5,64	64,62	86 203,55	407 366,72
olecki	6	5,65	26,20	5,49	88,92	83 669,24	388 233,55
olsztyński	23	16,88	79,92	12,02	96,85	71 058,62	336 546,24
ostródzki	17	17,05	72,89	7,14	85,12	85 349,49	364 985,98
piski	17	9,08	43,39	5,03	158,27	84 554,51	403 984,73
szczycki	14	12,42	61,95	6,19	105,86	93 943,29	468 453,69
gołdapski	6	4,44	22,73	5,15	113,90	84 244,50	431 473,04
węgorzewski	6	3,70	17,22	10,83	152,67	94 045,80	438 218,83
m. Elbląg	17	18,70	93,44	15,90	85,43	93 974,87	469 542,71
m. Olsztyn	42	30,97	157,29	19,70	143,16	105 572,98	536 127,21

Opracowanie DAiS na podstawie danych z NFZ i GUS

**Wykres 2.3.5:** Liczba świadczeń na 100 tys. dzieci: województwo warmińsko-mazurskie

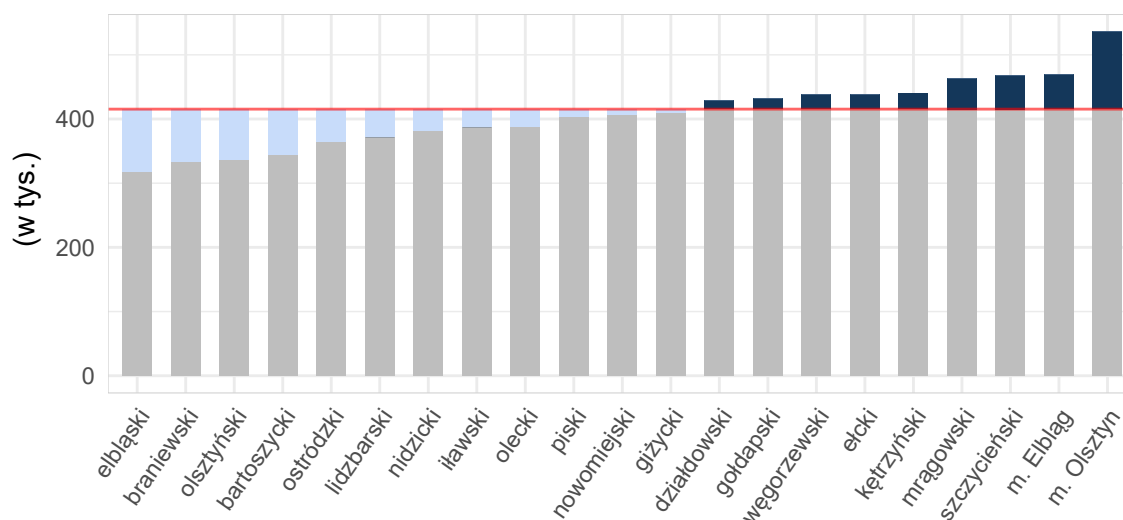

Opracowanie DAiS na podstawie danych z NFZ i GUS

Tabela 2.3.6 zawiera zestawienie liczby sprawozdanych świadczeń lekarza Podstawowej Opieki Zdrowotnej w podziale na powiaty oraz grupy wiekowe dla województwa warmińsko-mazurskiego. Dane zawarte w tabeli wyrażone są w wartościach bezwzględnych.

**Tabela 2.3.6:** Liczba świadczeń lekarza POZ w podziale na grupy wiekowe

Województwo	0 - 5 [tys.]	6 - 10 [tys.]	11 - 17 [tys.]
bartoszycki	16,88	9,84	9,00
braniewski	11,58	6,51	6,36

**Tabela 2.3.6:** Liczba świadczeń lekarza POZ w podziale na grupy wiekowe

Województwo	0 - 5 [tys.]	6 - 10 [tys.]	11 - 17 [tys.]
działdowski	26,04	15,79	13,86
elbląski	17,67	9,32	9,14
ełcki	42,34	19,08	16,59
giżycki	20,17	10,90	10,49
iławski	36,01	19,12	16,59
kętrzyński	23,54	13,45	11,45
lidzbarski	14,36	7,62	5,93
mragowski	19,84	11,98	10,57
nidzicki	11,21	6,65	6,46
nowomiejski	18,95	10,23	8,71
olecki	13,36	6,57	6,28
olsztyński	40,09	21,33	18,75
ostródzki	35,36	20,56	17,05
piski	22,54	11,14	9,76
szczycieński	29,40	17,30	15,28
gołdapski	11,96	5,80	4,97
węgorzewski	8,80	4,33	4,09
m. Elbląg	48,97	23,83	20,71
m. Olsztyn	87,54	41,39	28,52
Województwo	556,60	292,73	250,57

Opracowanie DAIŚ na podstawie danych NFZ

## Świadczenia pielęgniarki Podstawowej Opieki Zdrowotnej w województwie warmińsko-mazurskim

Świadczenia pielęgniarek Podstawowej Opieki Zdrowotnej stanowią jedną z mniejszych grup spośród wszystkich świadczeń POZ. W niniejszym podrozdziale przedstawiono podstawowe statystyki dla tego typu świadczeń dla województwa warmińsko-mazurskiego.

**Tabela 2.3.7:** Podstawowe statystyki świadczeniodawców pielęgniarki POZ wg powiatów

Powiat	Liczba świadczeniodawców sprawozdających świadczenia pielęgniarek POZ	Liczba świadczeniobiorców pielęgniarek POZ [tys.]	Liczba świadczeń pielęgniarek POZ [tys.]	% świadczeń dla pacjentów spoza powiatu	Liczba świadczeniodawców sprawozdających świadczenia pielęgniarek POZ na 100 tys. dzieci	Liczba świadczeniobiorców pielęgniarek POZ na 100 tys. dzieci	Liczba świadczeń pielęgniarek POZ na 100 tys. dzieci
bartoszycki	4	0,26	0,28	1,07	38,67	2 484,77	2 707,14
braniewski	4	0,26	0,26	1,90	54,60	3 494,40	3 589,95
działdowski	6	0,43	0,55	2,17	46,29	3 317,65	4 258,93
elbląski	6	0,29	0,40	2,51	52,90	2 591,91	3 508,77
ełcki	10	0,34	0,44	1,37	56,42	1 895,73	2 471,23
giżycki	8	0,18	0,23	1,76	79,30	1 833,86	2 250,20
iławski	7	0,52	0,56	1,43	37,83	2 815,46	3 031,61
kętrzyński	6	0,36	0,41	1,71	54,91	3 303,74	3 743,02
lidzbarski	1	0,03	0,03	3,03	13,32	426,33	439,65
mragowski	6	0,21	0,23	6,01	65,68	2 331,69	2 550,63
nidzicki	3	0,02	0,02	4,17	47,24	362,15	377,89
nowomiejski	4	0,29	0,34	1,79	43,08	3 080,24	3 607,97
olecki	3	0,07	0,07	-	44,46	1 037,34	1 066,98
olsztyński	8	0,12	0,18	16,76	33,69	509,52	753,75
ostródzki	9	0,37	0,42	0,71	45,06	1 857,60	2 117,97
piski	7	0,19	0,25	3,54	65,17	1 778,23	2 364,77
szczycieński	8	0,15	0,28	5,40	60,49	1 126,65	2 102,08
gołdapski	4	0,18	0,19	9,57	75,93	3 473,80	3 568,72

**Tabela 2.3.7:** Podstawowe statystyki świadczeniodawców pielęgniarstwa POZ wg powiatów

Powiat	Liczba świadczeniodawców sprawozdających świadczenia pielęgniarstwa POZ	Liczba świadczeniobiorców pielęgniarstwa POZ [tys.]	Liczba świadczeń pielęgniarstwa POZ [tys.]	% świadczeń dla pacjentów spoza powiatu	Liczba świadczeniodawców sprawozdających świadczenia pielęgniarstwa POZ na 100 tys. dzieci	Liczba świadczeniobiorców pielęgniarstwa POZ na 100 tys. dzieci	Liczba świadczeń pielęgniarstwa POZ na 100 tys. dzieci
węgorzewski	3	0,18	0,21	1,93	76,34	4 681,93	5 267,18
m. Elbląg	7	0,30	0,50	1,40	35,18	1 527,64	2 512,56
m. Olsztyn	3	0,16	0,16	5,00	10,23	538,55	545,37

Opracowanie DAiS na podstawie danych z NFZ i GUS

**Wykres 2.3.6:** Liczba świadczeń na 100 tys. dzieci: województwo warmińsko-mazurskie

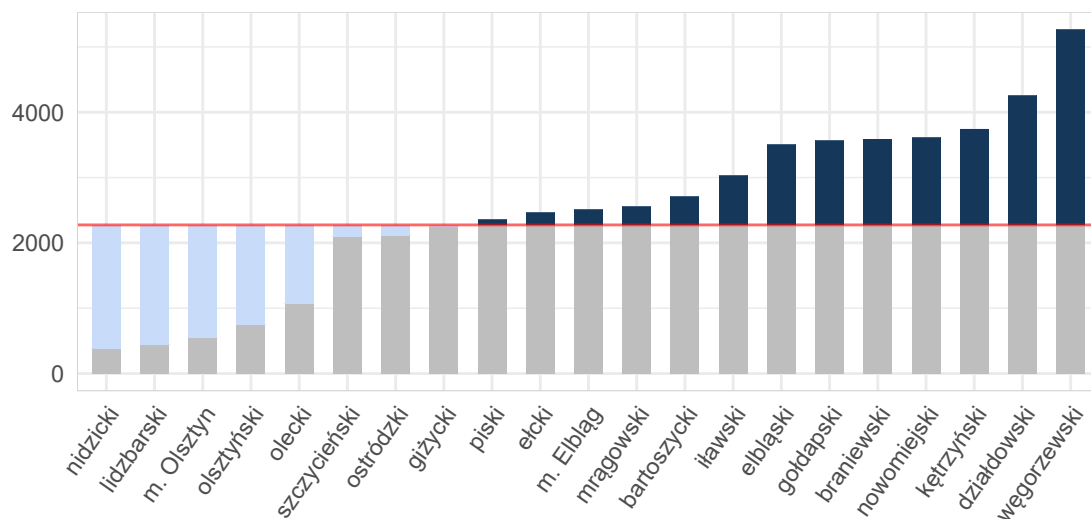

Opracowanie DAiS na podstawie danych z NFZ i GUS

Tabela 2.3.8 zawiera zestawienie liczby sprawozdanych świadczeń pielęgniarstwa POZ w podziale na powiaty oraz grupy wiekowe dla województwa warmińsko-mazurskiego. Dane zawarte w tabeli wyrażone są w wartościach bezwzględnych.

**Tabela 2.3.8:** Liczba świadczeń pielęgniarstwa POZ w podziale na grupy wiekowe

Województwo	0 - 5 [tys.]	6 - 10 [tys.]	11 - 17 [tys.]
bartoszycki	0,28	-	-
braniewski	0,26	-	-
działdowski	0,55	-	0,00
elbląski	0,40	0,00	-
ełcki	0,44	-	0,00
giżycki	0,22	0,00	0,00
iławski	0,56	-	-
kętrzyński	0,41	-	-
lidzbarski	0,03	-	-
mragowski	0,23	0,00	0,00
nidzicki	0,02	-	-
nowomiejski	0,34	-	-
olecki	0,07	-	-

**Tabela 2.3.8:** Liczba świadczeń pielęgniarstwa POZ w podziale na grupy wiekowe

Województwo	0 - 5 [tys.]	6 - 10 [tys.]	11 - 17 [tys.]
olsztyński	0,16	0,01	0,01
ostródzki	0,42	-	0,00
piski	0,25	-	-
szczywieński	0,27	0,00	0,00
gołdapski	0,18	0,00	0,00
węgorzewski	0,21	-	-
m. Elbląg	0,50	0,00	0,00
m. Olsztyn	0,16	-	-
Województwo	5,97	-	-

Opracowanie DAiS na podstawie danych z NFZ i GUS

## Świadczenia nocnej i świątecznej Opieki Zdrowotnej w województwie warmińsko-mazurskim

W niniejszym podrozdziale przedstawione zostały statystyki dla nocnej i świątecznej Opieki Zdrowotnej w województwie warmińsko-mazurskim w analizowanej grupie chorób. Z uwagi na niską liczebność tego typu świadczeń, zaprezentowane zostały jedynie podstawowe wskaźniki.

**Tabela 2.3.9:** Podstawowe statystyki świadczeniodawców nocnej i świątecznej POZ wg powiatów

Powiat	Liczba świadczeniodawców sprawozdających świadczenia nocnej POZ	Liczba świadczeniobiorców nocnej POZ [tys.]	Liczba świadczeń nocnej POZ [tys.]	% świadczeń dla pacjentów spoza powiatu	Liczba świadczeniodawców sprawozdających świadczenia nocnej POZ na 100 tys. dzieci	Liczba świadczeniobiorców nocnej POZ na 100 tys. dzieci	Liczba świadczeń nocnej POZ na 100 tys. dzieci
ostródzki	1	1,94	2,51	12,38	5,01	9 693,57	12 577,61

Opracowanie DAiS na podstawie danych z NFZ i GUS

**Wykres 2.3.7:** Liczba świadczeń na 100 tys. dzieci: województwo warmińsko-mazurskie

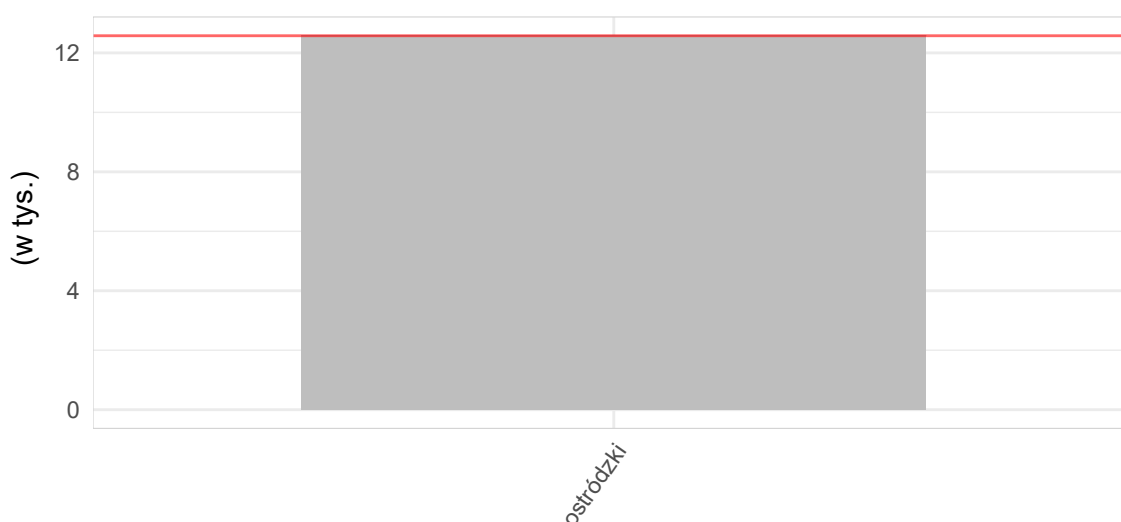

Opracowanie DAiS na podstawie danych z NFZ i GUS

Tabela 2.3.10 zawiera zestawienie liczby sprawozdanych świadczeń nocnej i świątecznej Opieki Zdrowotnej w podziale na powiaty oraz grupy wiekowe dla województwa warmińsko-mazurskiego. Dane zawarte w tabeli wyrażone są w wartościach bezwzględnych.

**Tabela 2.3.10:** Liczba świadczeń nocnej i świątecznej POZ w podziale na grupy wiekowe

Województwo	0 - 5 [tys.]	6 - 10 [tys.]	11 - 17 [tys.]
ostródzki	1,34	0,68	0,49
Województwo	1,34	0,68	0,49

Opracowanie DAiS na podstawie danych NFZ

## 2.4 Kadry medyczne

Informacje dotyczące kadry medycznej za rok 2016 zostały opublikowane w dniu 30 maja 2018 r. w tzw. mapach szpitalnych. Ze względu na objętość dokumentu postanowiono nie powtarzać treści już opublikowanych. Odsyłamy czytelnika do odpowiednich elementów map szpitalnych dostępnych pod adresem: <http://www.mpz.mz.gov.pl/mapy-szpitalne-ustawowe-2018>. Jednocześnie informujemy, że w kolejnej edycji map potrzeb zdrowotnych planowane jest przedstawienie sytuacji kadrowej w zawodach medycznych oraz w dziedzinach mających zastosowanie w ochronie zdrowia.

## 2.5 Zasoby sprzętowe

Informacje dotyczące zasobów sprzętowych za rok 2016 zostały opublikowane w dniu 30 maja 2018 r. w tzw. mapach szpitalnych. Ze względu na objętość dokumentu postanowiono nie powtarzać treści już opublikowanych. Odsyłamy czytelnika do odpowiednich elementów map szpitalnych dostępnych pod adresem: <http://www.mpz.mz.gov.pl/mapy-szpitalne-ustawowe-2018>.

## Rozdział 3

# Prognoza

### Spis treści

---

3.1 Prognoza demograficzna . . . . .	88
--------------------------------------	----

---

### 3.1 Prognoza demograficzna

Prognozy demograficzne za analizowany okres są tożsame z tymi, które zostały opublikowane w dniu 30 maja 2018 r. w tzw. mapach szpitalnych. Ze względu na objętość dokumentu postanowiono nie powtarzać treści już opublikowanych. Odsyłamy czytelnika do odpowiednich elementów map szpitalnych.