



EFEKTYWNE DZIAŁANIE PRZEZ MAPOWANIE



Mapa potrzeb zdrowotnych w zakresie ciąży, porodu i połogu oraz opieki nad noworodkiem dla województwa dolnośląskiego

PROJEKT WSPÓLFINANSOWANY Z EUROPEJSKIEGO FUNDUSZU SPOŁECZNEGO W RAMACH PROGRAMU OPERACYJNEGO WIEDZA EDUKACJA ROZWÓJ



Fundusze Europejskie
Wiedza Edukacja Rozwój



Ministerstwo Zdrowia

Unia Europejska
Europejski Fundusz Społeczny



www.mapypotrzebzdrowotnych.mz.gov.pl

Spis treści

1	Aspekty demograficzne i epidemiologiczne	5
1.1	Demografia województwa i jego powiatów	6
1.2	Współczynniki zgłaszalności w podstawowej opiece zdrowotnej	6
2	Analiza stanu i wykorzystania zasobów	9
2.1	Lecznictwo szpitalne	10
2.2	Analiza oparta na danych NFZ oraz Zakładu Badań Przesiewowych Instytutu Matki i Dziecka	107
2.3	Ambulatoryjna Opieka Specjalistyczna	135
2.4	Podstawowa Opieka Zdrowotna	182
2.5	Kadry medyczne	193
2.6	Zasoby sprzętowe	193
3	Prognoza	195
3.1	Prognoza demograficzna	196

Rozdział 1

Aspekty demograficzne i epidemiologiczne

Spis treści

1.1	Demografia województwa i jego powiatów	6
1.2	Współczynniki zgłaszalności w podstawowej opiece zdrowotnej	6

1.1 Demografia województwa i jego powiatów

Sytuacja demograficzna w analizowanym okresie została omówiona w opublikowanych 30 maja 2018 r. tzw. szpitalnych mapach potrzeb zdrowotnych. Ze względu na objętość dokumentu postanowiono nie powtarzać treści już opublikowanych. Odsyłamy czytelnika do odpowiednich elementów map szpitalnych dostępnych pod adresem: <http://www.mpz.mz.gov.pl/mapy-szpitalne-ustawowe-2018>.

1.2 Współczynniki zgłaszalności w podstawowej opiece zdrowotnej

Zgłaszalność w podstawowej opiece zdrowotnej

Współczynnik chorobowości w podstawowej opiece zdrowotnej wyraża liczbę pacjentów, którym udzielono choć jednej porady w podstawowej opiece zdrowotnej wg miejsca zamieszkania z powodu analizowanej w niniejszym dokumencie grupy rozpoznań w ciągu roku w przeliczeniu na 100 tys. ludności.

Wykres 1.2.1: Empiryczny współczynnik chorobowości podstawowej opieki zdrowotnej wg województw zamieszkania pacjenta

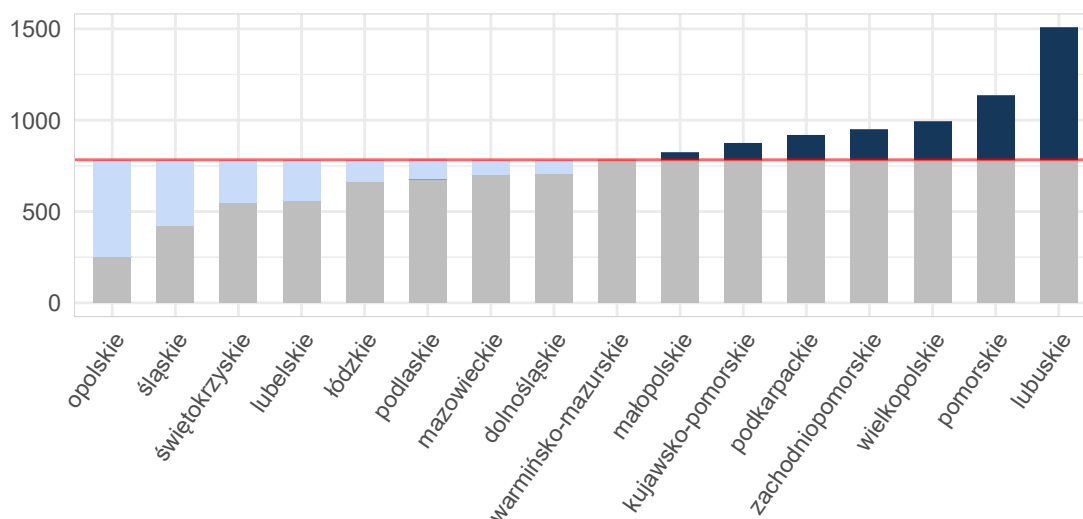

Opracowanie DAiS na podstawie danych z NFZ i GUS

Mapa 1.2.1: Empiryczny współczynnik chorobowości podstawowej opieki zdrowotnej wg powiatu zamieszkania pacjenta

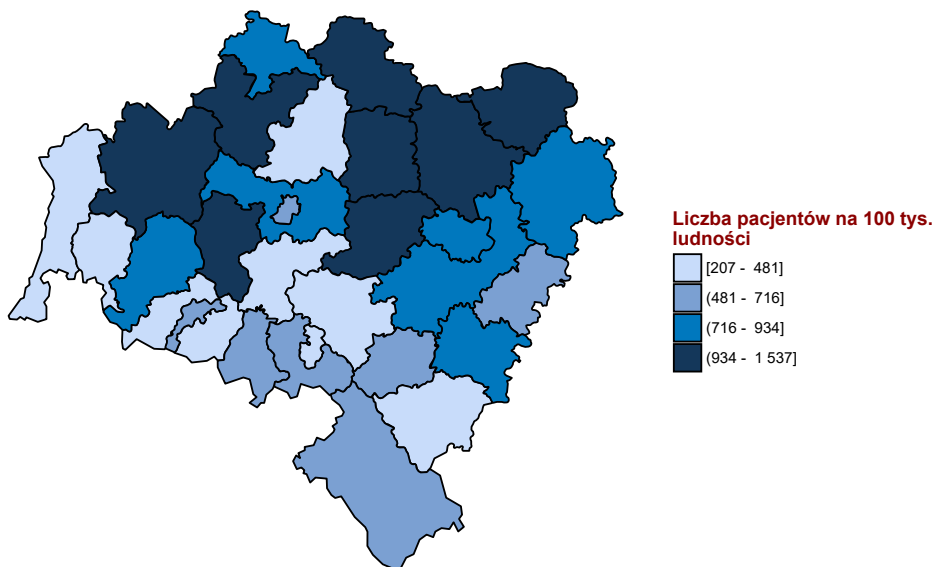

Opracowanie DAiS na podstawie danych z NFZ i GUS

Rozdział 2

Analiza stanu i wykorzystania zasobów

Spis treści

2.1	Lecznictwo szpitalne	10
2.1.1	Ciąże utracone	21
2.1.2	Ciąże pozamaciczne i zaśniadowe	32
2.1.3	Patologia ciąży	42
2.1.4	Poród siłami natury	53
2.1.5	Poród drogami natury	64
2.1.6	Cięcie cesarskie	71
2.1.7	Powikłania czynności porodowej/porodu	80
2.1.8	Komplikacje w położeniu	90
2.1.9	Ciąże wielopłodowe	97
2.1.10	Opieka nad ciążą i położeniem	102
2.2	Analiza oparta na danych NFZ oraz Zakładu Badań Przesiewowych Instytutu Matki i Dziecka	107
2.3	Ambulatoryjna Opieka Specjalistyczna	135
2.3.1	Wybór poradni	135
2.3.2	Poradnia położniczo-ginekologiczna	139
2.3.3	Poradnia ginekologiczna	161
2.3.4	Poradnia ginekologiczna dla dziewcząt	168
2.3.5	Poradnia patologii ciąży	175
2.4	Podstawowa Opieka Zdrowotna	182
2.4.1	Podstawowa Opieka Zdrowotna w Polsce	182
2.4.2	Świadczenia Podstawowej Opieki Zdrowotnej	188
2.5	Kadry medyczne	193
2.6	Zasoby sprzętowe	193

2.1 Lecznictwo szpitalne

Na potrzeby niniejszego opracowania wykorzystano dane jednostkowe Narodowego Funduszu Zdrowia (dalej: NFZ) dotyczące świadczeń szpitalnych sprawozdanych¹ za rok 2016. Przez tego typu świadczenie, rozumie się produkty z katalogu 1a oraz 1b, które zostały zakończone w 2016 roku (na potrzeby poszczególnych analiz uwzględniono również te części hospitalizacji, które wykraczały poza rok 2016). W przypadku mapy potrzeb zdrowotnych w zakresie ciąży, porodu i połogu oraz opieki na noworodkiem nie uwzględniono świadczeń realizowanych w ramach umowy z płatnikiem w rodzaju rehabilitacja lecznicza. Zwraca się uwagę, że w części tabel dane są prezentowane w tys. do 2 miejsc po przecinku (tzn. wartości są zaokrąglane do części setnych). Stąd też wartość 0,00 wskazuje, że analizowana zmienna przyjęła wartość bliską zeru (nie większą niż 5).

Tabela 2.1.1 prezentuje zbiór rozpoznań wg Międzynarodowej Statystycznej Klasyfikacji Chorób i Problemów Zdrowotnych ICD-10, które zostały uwzględnione w dalszej analizie omawianej grupy chorób².

Tabela 2.1.1: Wykaz uwzględnionych w analizie rozpoznań chorobowych wg klasyfikacji ICD-10

O02	O11	O23	O33	O45	O82	O68	O86	O96
O03	O12	O24	O34	O46	O60	O69	O87	O97
O04	O13	O25	O35	O47	O61	O70	O88	Z32
O05	O14	O26	O36	O48	O62	O71	O89	Z33
O06	O15	O28	O40	O98	O63	O72	O90	Z34
O00	O16	O29	O41	O99	O64	O73	O91	Z35
O01	O20	O30	O42	O80	O65	O74	O92	Z36
O08	O21	O31	O43	O81	O66	O75	O84	Z39
O10	O22	O32	O44	O83	O67	O85	O95	O07

Opracowanie DAiS

W roku 2016 w Polsce odnotowano 639,77 tys. hospitalizacji z powodu analizowanych rozpoznań (dalej: Grupa), zaś w dolnośląskim 44,59 tys. hospitalizacji (w tym 7,59% hospitalizacji spoza województwa), z czego 0 tys. w trybie jednodniowym. Liczba hospitalizacji na 100 tys. kobiet wieku rozrodczym³ mieszkających w danym województwie wyniosła 2,96 tys.

¹Tj. wszystkie świadczenia wykazywane przez świadczeniodawców płatnikowi.

²Jako rozpoznanie główne hospitalizacji przyjęto rozpoznanie sprawozdane przy rozliczonym produkcie (JGP) z katalogu 1a lub 1b.

³Wiek rozrodczy to przedział wiekowy od 15 do 51 lat.

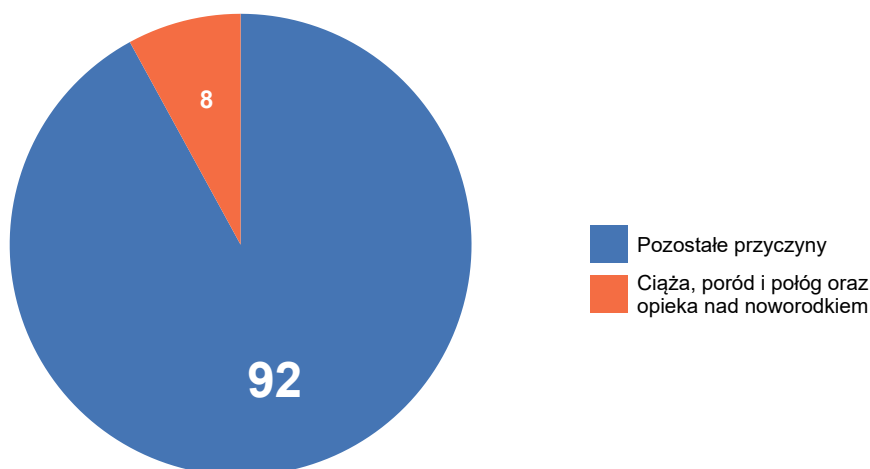
Wykres 2.1.1: Struktura hospitalizacji wg głównej przyczyny hospitalizacji

Opracowanie DAiS na podstawie danych z NFZ

Tabela 2.1.2: Liczba i odsetek hospitalizacji w podgrupach Poród siłami natury (PSN), Poród drogami natury (PDN) i Cięcie cesarskie (CC) w poszczególnych województwach

Woj.	Liczba hospitalizacji - podgrupy: PSN, PDN, CC [tys.]	Liczba hospitalizacji - inne podgrupy [tys.]	Procent hospitalizacji - podgrupy: PSN, PDN, CC [%]	Procent hospitalizacji - inne podgrupy [%]
dolnośląskie	21,32	23,29	47,79	52,21
kujawsko-pomorskie	17,28	19,38	47,14	52,86
lubelskie	12,22	19,56	38,44	61,56
lubuskie	7,58	8,28	47,78	52,22
łódzkie	15,00	27,00	35,72	64,28
małopolskie	29,09	27,27	51,61	48,39
mazowieckie	50,60	42,80	54,17	45,83
opolskie	6,70	9,31	41,86	58,14
podkarpackie	17,10	19,97	46,14	53,86
podlaskie	9,93	8,12	55,02	44,98
pomorskie	20,12	15,53	56,43	43,57
śląskie	36,54	33,45	52,20	47,80
świętokrzyskie	6,08	14,47	29,60	70,40
warmińsko-mazurskie	11,08	12,93	46,16	53,84
wielkopolskie	32,36	38,50	45,67	54,33
zachodniopomorskie	14,37	12,70	53,08	46,92
Polska	307,36	332,55	48,03	51,97

Opracowanie DAiS na podstawie danych z NFZ

Mapa 2.1.1 przedstawia wizualizację danych w formie mapy dla poszczególnych województw. Wielkość wykresu kołowego odpowiada liczbie hospitalizacji z analizowanymi rozpoznaniem w województwie. Struktura wykresu kołowego odpowiada strukturze miejsca zamieszkania pacjentek (jasnym kolorem wyróżniono udział pacjentek z województwa, a ciemnym udział pacjentek spoza województwa). Z kolei odcień koloru wypełniającego obrys województwa wizualizuje liczbę hospitalizacji na 100 tys. kobiet w wieku rozrodczym w województwach, liczoną względem miejsca udzielania świadczeń.

Mapa 2.1.1: Liczba hospitalizacji na 100 tys. kobiet w wieku rozrodczym oraz struktura hospitalizacji względem miejsca zamieszkania pacjentki

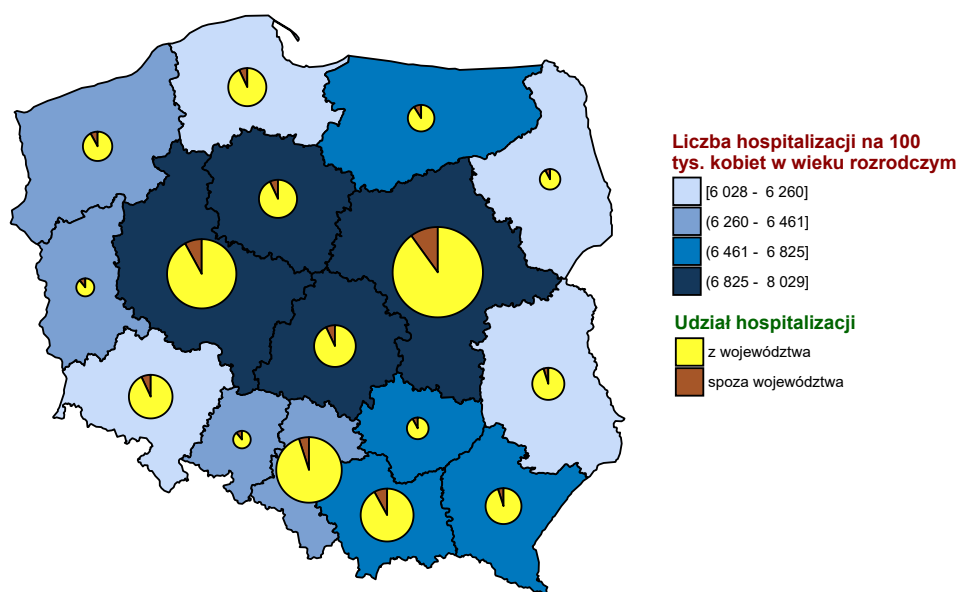

Opracowanie DAiS na podstawie danych z NFZ i GUS

Wykres 2.1.2: Liczba hospitalizacji na 100 tys. kobiet w wieku rozrodczym

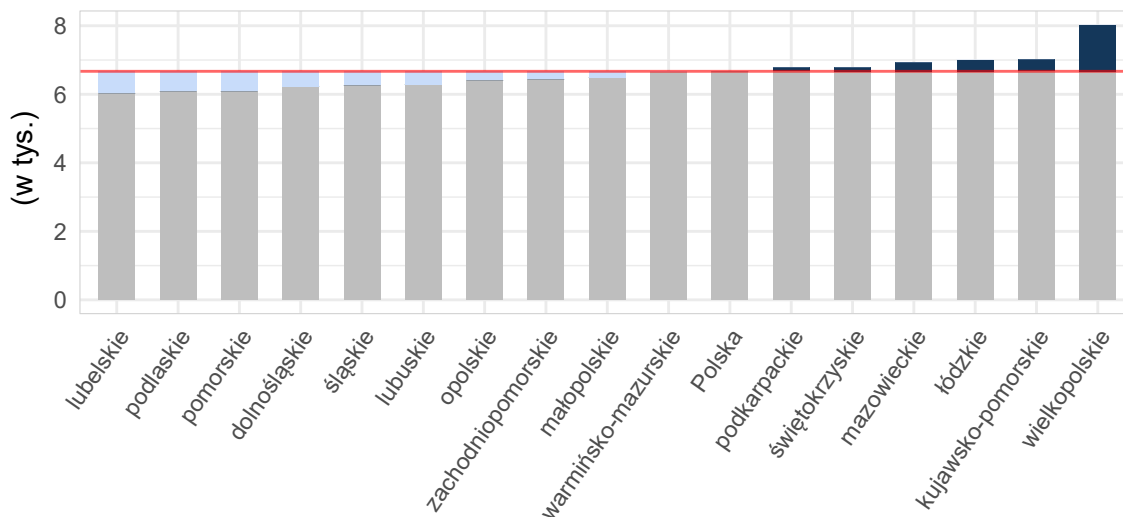

Opracowanie DAiS na podstawie danych z NFZ i GUS

Mapy 2.4.3, 2.4.4 poniżej przedstawiają saldo migracji pacjentek w ujęciu bezwzględny oraz w przeliczeniu na 10 tys. kobiet w wieku rozrodczym. Saldo migracji wyraża różnicę między liczbą pacjentek z innych województw, przyjętych w danym województwie, a liczbą pacjentek z danego województwa, przyjętych w innym województwie.

Mapa 2.1.2: Saldo migracji wartość bezwzględna

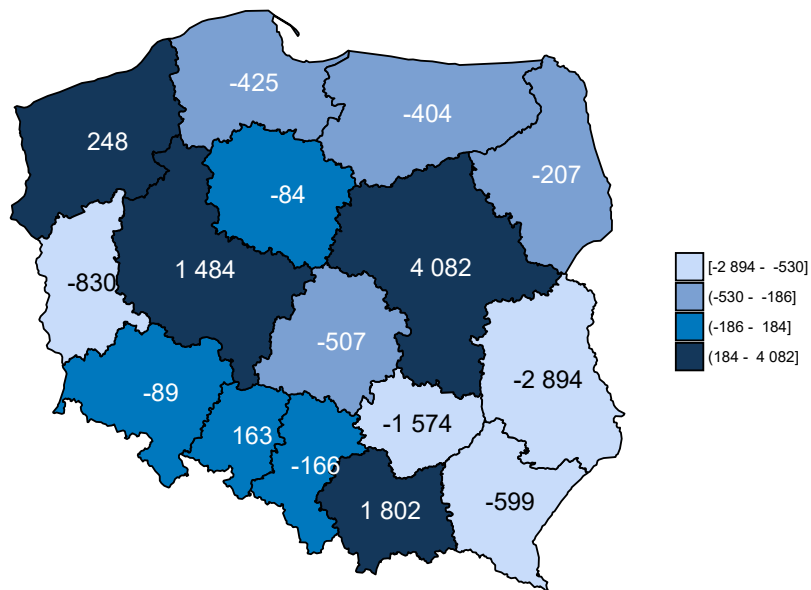

Opracowanie DAiS na podstawie danych z NFZ

Mapa 2.1.3: Saldo migracji na 10 tys. kobiet w wieku rozrodczym

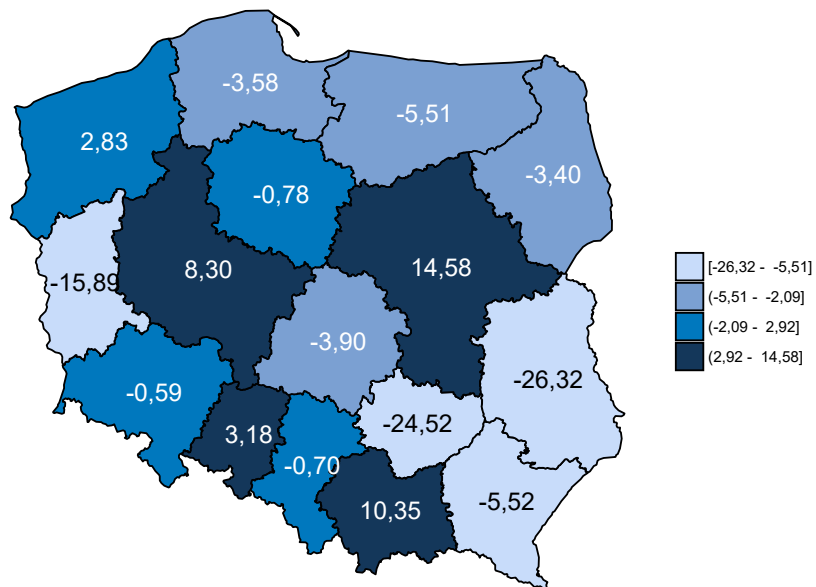

Opracowanie DAiS na podstawie danych z NFZ

Tabela 2.1.3: Podstawowe statystyki dotyczące liczby i struktury hospitalizacji w poszczególnych województwach

Woj.	Łączna liczba hospitalizacji (w tym tryb jednodniowy) [tys.]	Liczba hospitalizacji trwających 1 dzień (bez trybu jednodniowego) [tys.]	Liczba hospitalizacji spoza województwa [%]	Liczba hospitalizacji na 100 tys. kobiet w wieku rozrodczym	Liczba hospitalizacji pacjentek z tego woj. w innych woj.
dolnośląskie	44,59	1,87	7,59	2 957,19	3 478
kujawsko-pomorskie	36,66	1,41	7,11	3 412,29	2 691
lubelskie	31,78	1,18	5,00	2 889,87	4 482
lubuskie	15,86	0,57	11,04	3 036,20	2 581
łódzkie	41,98	0,80	7,73	3 226,87	3 751
małopolskie	56,33	2,26	8,65	3 235,66	3 070
mazowieckie	93,40	5,49	10,28	3 336,99	5 517
opolskie	16,00	0,58	11,05	3 121,49	1 605
podkarpackie	37,04	1,15	5,83	3 411,59	2 758
podlaskie	18,05	0,68	8,56	2 966,82	1 749
pomorskie	35,64	1,71	7,22	3 000,63	3 000
śląskie	69,96	3,08	5,21	2 963,89	3 808
świętokrzyskie	20,55	0,45	8,79	3 201,93	3 375
warmińsko-mazurskie	24,01	1,02	9,78	3 273,85	2 755
wielkopolskie	70,86	7,08	7,93	3 963,67	4 135
zachodniopomorskie	27,07	1,41	8,57	3 085,56	2 072
Polska	639,77	30,74	7,94	3 224,68	50 827

Opracowanie DAiS na podstawie danych z NFZ i GUS

Liczba świadczeniodawców w województwie dolnośląskim, którzy hospitalizowali przynajmniej jedną pacjentkę z analizowaną grupą rozpoznana⁴ wyniosła 35. Z kolei 80% wszystkich hospitalizacji w województwie dolnośląskim zostało wykazane przez 16 świadczeniodawców. Każdy z nich sprawozdał co najmniej 0,94 tys. hospitalizacji. Tabela 2.1.4 prezentuje listę wszystkich analizowanych świadczeniodawców. Każdemu świadczeniodawcy nadano identyfikator (kolumna ID). Identyfikator ten nie zmienia się dla kolejnych tabel, zestawień i wykresów w dokumencie. Ponadto dla każdego świadczeniodawcy wskazano stopień referencyjności danego szpitala. Stopnie referencyjności zostały ustalone w oparciu o zakresy związane z położnictwem i ginekologią, w ramach których odbywały się hospitalizacje pacjentek z rozpoznaniem z analizowanej Grupy, czyli:

- Położnictwo i ginekologia - hospitalizacja - N01, N20
- Położnictwo i ginekologia - hospitalizacja
- Położnictwo i ginekologia - hospitalizacja (wyłącznie ginekologia)
- Położnictwo i ginekologia - hospitalizacja planowa - N01, N20
- Położnictwo i ginekologia - hospitalizacja planowa
- Położnictwo i ginekologia - hospitalizacja planowa (wyłącznie ginekologia)
- Położnictwo i ginekologia - hospitalizacja II poziom referencyjny - N01, N02, N03, N20
- Położnictwo i ginekologia - hospitalizacja II poziom referencyjny
- Położnictwo i ginekologia - hospitalizacja III poziom referencyjny - N01, N02, N03, N09, N11, N20
- Położnictwo i ginekologia - hospitalizacja III poziom referencyjny

Jeśli w danym szpitalu pacjentki były hospitalizowane jedynie w ramach wymienionych powyżej pierwszych sześciu zakresów uznano, że szpital ten jest I stopnia referencyjnego w rozumieniu realizowania zakresów związanych z położnictwem i ginekologią. Jeśli w danym szpitalu pacjentki były hospitalizowane jedynie w ramach

⁴Na tym etapie analizy nie uwzględniono świadczeń rehabilitacyjnych.

wymienionych powyżej kolejnych dwóch zakresów uznano, że szpital ten jest II stopnia referencyjnego w rozumieniu realizowania zakresów związanych z położnictwem i ginekologią. Analogicznie jeśli w danym szpitalu pacjentki były hospitalizowane jedynie w ramach wymienionych powyżej ostatnich dwóch zakresów uznano, że szpital ten jest III stopnia referencyjnego w rozumieniu realizowania zakresów związanych z położnictwem i ginekologią. W przypadku gdy w danym szpitalu pacjentki były hospitalizowane w ramach dwóch różnych zakresów wskazujących na dwa różne poziomy referencyjne (np. Położnictwo i ginekologia - hospitalizacja II poziom referencyjny i Położnictwo i ginekologia - hospitalizacja III poziom referencyjny) uznano, że szpital jest wyższego stopnia referencyjnego w rozumieniu realizowania zakresów związanych z położnictwem i ginekologią (w przykładzie były to III poziom referencyjny). Jeśli przy danym szpitalu zaznaczono - to oznacza, że w danym szpitalu nie zrealizowano hospitalizacji pacjentek z rozpoznaniem z analizowanej Grupy na żadnym z powyższych zakresów związanych z położnictwem i ginekologią.

Tabela 2.1.4: Lista świadczeniodawców hospitalizujących co najmniej jedną pacjentkę

ID	Nazwa	Powiat	Poziom referencyjny
01.0003	Uniwersytecki Szpital Kliniczny im. Jana Mikulicza - Radeckiego we Wrocławiu	m. Wrocław	3
01.0004	Samodzielny Publiczny Szpital Kliniczny nr 1 we Wrocławiu	m. Wrocław	3
01.0005	Wojewódzkie Centrum Szpitalne Kotliny Jeleniogórskiej	m. Jelenia Góra	2
01.0006	Wojewódzki Szpital Specjalistyczny w Legnicy	m. Legnica	2
01.0007	SP ZOZ w Świdnicy	świdnicki	2
01.0008	Wojewódzki Szpital Specjalistyczny we Wrocławiu	m. Wrocław	3
01.0010	Wielospecjalistyczny Szpital - SP ZOZ w Zgorzelcu	zgorzelecki	1
01.0012	Szpital im. św. Jadwigi Śląskiej w Trzebnicy	trzebnicki	1
01.0013	ZOZ w Oławie	oławski	1
01.0014	Specjalistyczne Centrum Medyczne s.a.	kłodzki	2
01.0016	Regionalne Centrum Zdrowia sp. z o.o.	lubiński	1
01.0018	ZOZ w Bolesławcu	bolesławiecki	1
01.0019	ZOZ w Kłodzku	kłodzki	1
01.0021	Głogowski Szpital Powiatowy sp. z o.o.	głogowski	1
01.0022	Szpital Specjalistyczny im. A. Falkiewicza we Wrocławiu	m. Wrocław	3
01.0023	NZOZ Szpital Powiatowy w Dzierżoniowie sp. z o.o.	dzierżoniowski	1
01.0024	Powiatowy Zespół Szpitali	oleśnicki	1
01.0025	Szpital św. Antoniego w Ząbkowicach Śląskich	ząbkowicki	1
01.0026	NZOZ Łużyckie Centrum Medyczne w Lubaniu sp. z o.o.	lubański	1
01.0028	Milickie Centrum Medyczne sp. z o.o.	milicki	1
01.0029	Specjalistyczny Szpital Ginekologiczno - Położniczy im. E. Biernackiego w Wałbrzychu	m. Wałbrzych	3
01.0030	SP ZOZ MSW we Wrocławiu	m. Wrocław	1
01.0032	NZOZ Powiatowe Centrum Zdrowia sp. z o.o.	lwówecki	1
01.0033	Powiatowe Centrum Zdrowia w Kamiennej Górze sp. z o.o.	kamiennogórski	1
01.0034	NZOZ Szpital Powiatowy Mikulicz sp. z o.o.	świdnicki	1
01.0035	NZOZ Powiatowe Centrum Zdrowia w Kowarach	jeleniogórski	1
01.0037	NZOZ Strzelińskie Centrum Medyczne	strzeliński	1
01.0042	NZOZ Powiatowe Centrum Medyczne w Wołowie	wołowski	1
01.0045	SP ZOZ w Bogatyni	zgorzelecki	1
01.1819	Szpital Powiatowy im. A. Wolańczyka sp. z o.o.	złotoryjski	1

Opracowanie DAiS na podstawie danych NFZ

Największy świadczeniodawca (pod względem liczby hospitalizacji) sprawozdał 4,13 tys. hospitalizacji dla 2,92 tys. pacjentek. Tym samym 9,27% hospitalizacji z całego województwa odnotowano u tego świadczeniodawcy. Tabela 2.1.5 prezentuje szczegółowe informacje dotyczące liczby hospitalizacji i liczby pacjentek hospitalizowanych u poszczególnych świadczeniodawców.

Tabela 2.1.5: Liczba hospitalizacji wykazanych przez świadczeniodawców

ID	Liczba pacjentek [tys.]	Liczba hospitalizacji [tys.]	Liczba hospitalizacji trwających 1 dzień (bez trybu jednodniowego) [tys.]	Procent hospitalizacji w województwie [%]	Skumulowany procent hospitalizacji w województwie [%]
01.0029	2,92	4,13	0,36	9,3	9,3
01.0022	3,36	3,95	0,02	8,9	18,1
01.0008	3,43	3,66	0,06	8,2	26,3
01.0003	2,98	3,39	0,02	7,6	33,9
01.0004	2,54	2,86	0,27	6,4	40,3
01.0006	2,15	2,68	0,04	6,0	46,4
01.0016	1,95	2,52	0,09	5,7	52,0
01.0007	1,81	2,37	0,05	5,3	57,3
01.0005	1,70	2,27	0,25	5,1	62,4
01.0013	1,44	1,82	0,02	4,1	66,5
01.0021	1,18	1,71	0,08	3,8	70,4
01.0012	1,04	1,18	0,04	2,6	73,0
01.0010	0,82	1,05	0,06	2,3	75,3
01.0026	0,74	0,98	0,02	2,2	77,5
01.0024	0,83	0,95	0,05	2,1	79,7
01.0018	0,78	0,94	0,02	2,1	81,8
01.0014	0,73	0,92	0,01	2,1	83,8
01.0023	0,76	0,89	0,02	2,0	85,8
01.0042	0,71	0,84	0,02	1,9	87,7
01.0033	0,44	0,75	0,17	1,7	89,4
01.0019	0,66	0,74	0,04	1,7	91,0
01.0028	0,55	0,64	0,01	1,4	92,5
01.1819	0,50	0,60	0,03	1,3	93,8
01.0034	0,46	0,58	0,02	1,3	95,1
01.0025	0,47	0,57	0,02	1,3	96,4
01.0037	0,44	0,52	0,02	1,2	97,5
01.0035	0,42	0,51	0,04	1,1	98,7
01.0045	0,30	0,46	0,02	1,0	99,7
01.0032	0,08	0,09	0,00	0,2	99,9
01.0097	0,02	0,02	-	0,0	100,0
01.0030	0,02	0,02	-	0,0	100,0
01.0009	0,00	0,00	0,00	0,0	100,0
01.0040	0,00	0,00	-	0,0	100,0
01.0057	0,00	0,00	-	0,0	100,0
01.0093	0,00	0,00	-	0,0	100,0
Woj.	33,92	44,59	1,87	100,0	100,0

Opracowanie DAiS na podstawie danych NFZ

Przeprowadzono analizę mającą na celu odpowiedzieć na pytanie na jakich oddziałach⁵ i w ramach jakich zakresów w 2016 roku hospitalizowane były pacjentki z analizowaną grupą. Największą liczbą hospitalizacji charakteryzowały się oddziały: Położniczo-ginekologiczny oraz Ginekologiczny. Hospitalizacje na tych dwóch oddziałach stanowiły łącznie 100% hospitalizacji w analizowanej grupie. Natomiast najwięcej hospitalizacji sprawozdano w ramach zakresów: Położnictwo i ginekologia - hospitalizacja III poziom referencyjny - N01, N02, N03, N09, N11, N20 oraz Położnictwo i ginekologia - hospitalizacja - N01, N20. Hospitalizacje w ramach tych dwóch zakresów stanowiły łącznie 49,3% hospitalizacji w analizowanej grupie.

⁵Przez oddział rozumie się VIII część kodu resortowego, charakteryzującego komórkę organizacyjną przedsiębiorstwa podmiotu leczniczego (Rozporządzenie Ministra Zdrowia z dnia 17 maja 2012 r. w sprawie systemu resortowych kodów identyfikacyjnych oraz szczegółowego sposobu ich nadawania (Dz. U. 2012 poz. 594))

Wykres 2.1.3: Rozkład hospitalizacji wg oddziałów

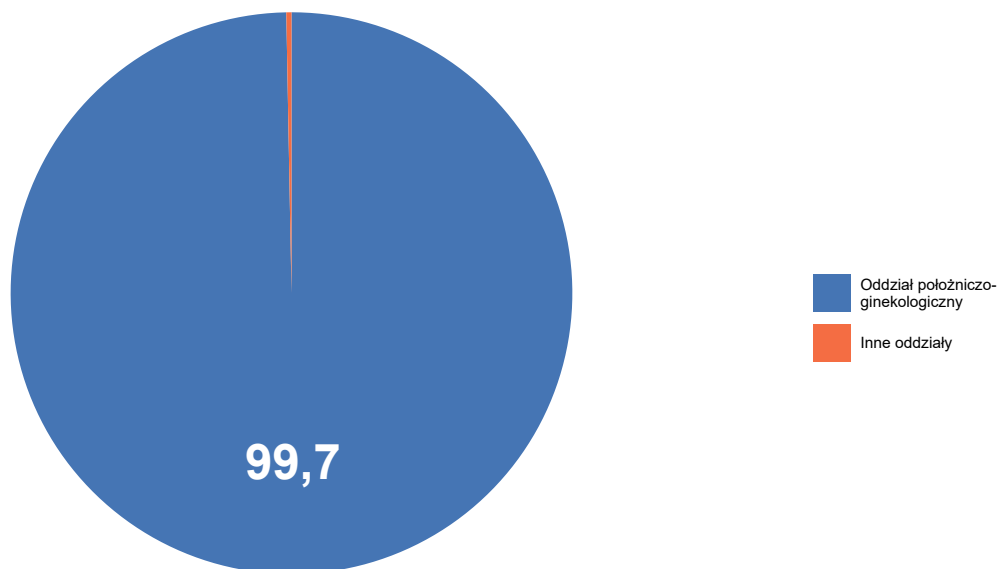

Opracowanie DAiS na podstawie danych z NFZ

Wykres 2.1.4: Rozkład hospitalizacji wg zakresów

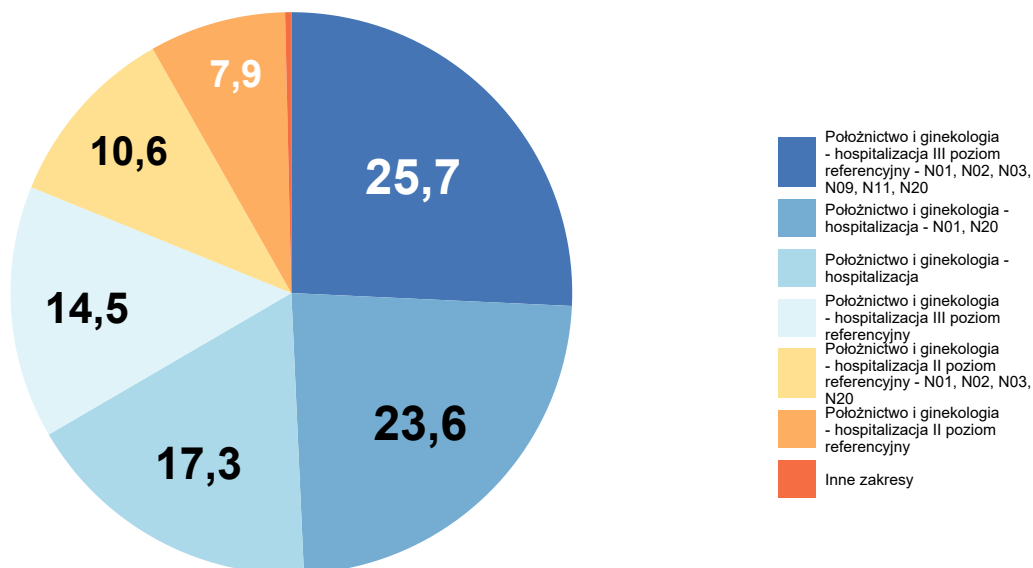

Opracowanie DAiS na podstawie danych z NFZ

Tabela 2.1.6: Liczba hospitalizacji na oddziałach wg zakresów [tys.]

Oddział	Położnictwo i ginekologia - hospitalizacja - N01, N20 [tys.]	Położnictwo i ginekologia - hospitalizacja III poziom referencyjny - N01, N02, N03, N09, N11, N20 [tys.]	Położnictwo i ginekologia - hospitalizacja II poziom referencyjny - N01, N02, N03, N20 [tys.]	Położnictwo i ginekologia - hospitalizacja III poziom referencyjny [tys.]	Położnictwo i ginekologia - hospitalizacja [tys.]	Inne zakresy [tys.]	Łącznie [tys.]
Oddział położniczo-ginekologiczny	10,5	11,5	4,7	6,5	7,7	3,5	44,5
Woj.	10,5	11,5	4,7	6,5	7,7	3,7	44,6

Opracowanie DAiS na podstawie danych NFZ

Na potrzeby prezentacji kolejnych zestawień dalsze analizy zostały sporządzone dla pogrupowanych rozpoznaw wg klasyfikacji ICD-10. Tabela 2.1.7 prezentuje wspomniany podział wraz z wykazem rozpoznaw wchodzących w skład poszczególnych podgrup. Natomiast wykres 2.1.5 prezentuje procentowy udział wyróżnionych rozpoznaw w analizowanej grupie⁶.

Tabela 2.1.7: Wykaz ICD-10 uwzględnionych w analizie

Podgrupa	ICD10
Ciąże utracone	O02, O03, O04, O05, O06
Ciąże pozamaciczne i zaśniadowe	O00, O01
Patologia ciąży	O08, O10, O11, O12, O13, O14, O15, O16, O20, O21, O22, O23, O24, O25, O26, O28, O29, O30, O31, O32, O33, O34, O35, O36, O40, O41, O42, O43, O44, O45, O46, O47, O48, O98, O99
Poród siłami natury	O80
Poród drogami natury	O81, O83
Cięcie cesarskie	O82
Powikłania czynności porodowej/porodu	O60, O61, O62, O63, O64, O65, O66, O67, O68, O69, O70, O71, O72, O73, O74, O75
Komplikacje w położeniu	O85, O86, O87, O88, O89, O90, O91, O92
Ciąże wielopłodowe	O84
Zgony matek	O95, O96, O97
Opieka nad ciążą i położeniem	Z32, Z33, Z34, Z35, Z36, Z39
Inne	O07

Opracowanie DAiS

⁶Na potrzeby wykresu podgrupy dla których udział hospitalizacji nie przekroczył 3% względem grupy zostały włączone do kategorii 'Pozostałe'

Wykres 2.1.5: Liczba hospitalizacji według podgrup [%]

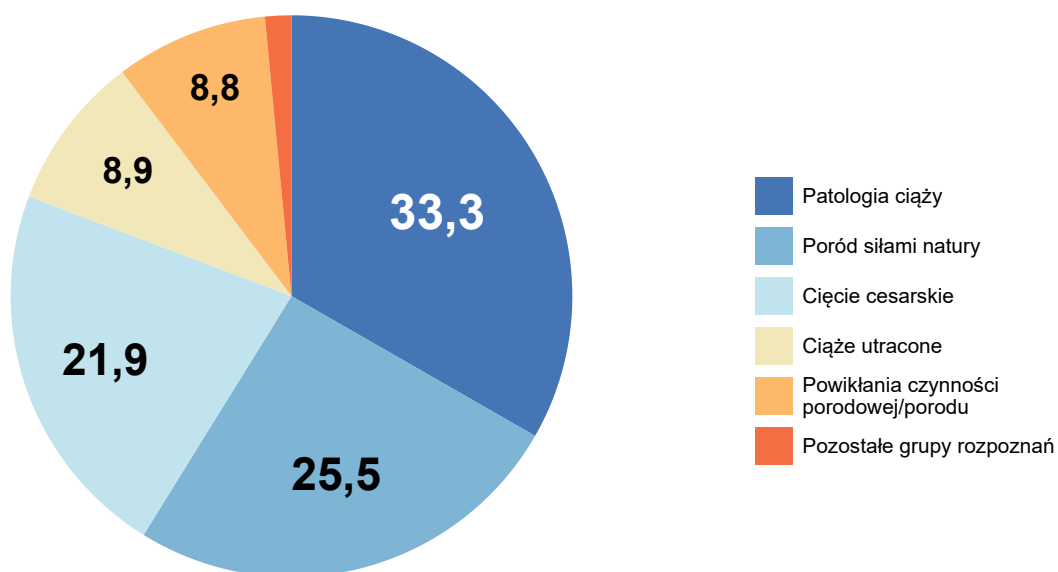

Opracowanie DAiS na podstawie danych NFZ

Analizowane rozpoznania zostały podzielone na 10 podgrup (dalej: Podgrupa). Najliczniejszą podgrupą pod względem liczby hospitalizacji jest zbiór rozpoznai ICD-10, któremu nadano nazwę Patologia ciąży. Hospitalizacje z rozpoznaniem należącym do tej podgrupy stanowiły 33% wszystkich hospitalizacji z analizowanymi rozpoznaniem. Tabela 2.1.8 prezentuje szczegółowe informacje dotyczące liczby hospitalizacji i liczby pacjentek w analizowanym województwie w podziale na podgrupy.

Tabela 2.1.8: Podstawowe statystyki wg podgrup analizowanej grupy chorób

Podgrupa	Liczba pacjentek [tys.]	Łączna liczba hospitalizacji (w tym tryb jednodniowy) [tys.]	Liczba hospitalizacji trwających 1 dzień (bez trybu jednodniowego) [tys.]	Średnia długość hospitalizacji	Hospitalizacje [%]	Hospitalizacje skumulowane [%]
Patologia ciąży	11,29	14,85	1,16	5,00	33,29	33,29
Poród siłami natury	11,39	11,39	0,02	3,82	25,54	58,83
Cięcie cesarskie	9,79	9,79	0,00	4,80	21,95	80,78
Cięże utracone	3,84	3,98	0,62	1,95	8,93	89,70
Powikłania czynności porodowej/porodu	3,57	3,92	0,06	8,10	8,79	98,49
Cięże pozamaciczne i zaśniadowe	0,41	0,43	0,01	5,47	0,96	99,44
Poród drogami natury	0,13	0,13	-	5,13	0,30	99,74
Komplikacje w połogu	0,10	0,10	0,01	4,16	0,22	99,96
Cięże wielopłodowe	0,02	0,02	-	8,53	0,03	99,99
Opieka nad ciążą i połogiem	0,00	0,00	0,00	4,25	0,01	100,00

Opracowanie DAiS na podstawie danych z NFZ i GUS

Tabela 2.1.9 prezentuje szczegółowe informacje dotyczące liczby hospitalizacji w podziale na podgrupy

oraz oddziały⁷, zaś Tabela 2.1.10 w podziale na podgrupy oraz zakresy świadczeń⁸.

Tabela 2.1.9: Liczba hospitalizacji w podgrupach wg oddziałów (w tys.)

Podgrupa	położniczo-ginekologiczny [tys.]	ginekologiczny [tys.]	leczenia jednego dnia [tys.]	chirurgiczny ogólny [tys.]	ginekologii onkologicznej [tys.]	pozostałe [tys.]
Ciąże pozamaciczne i zaśnadowe	0,42	0,00	-	0,00	0,00	0,00
Ciąże utracone	3,94	0,04	0,00	-	-	-
Ciąże wielopłodowe	0,02	-	-	-	-	-
Cięcie cesarskie	9,79	-	-	-	-	-
Komplikacje w połogu	0,10	-	-	-	-	-
Opieka nad ciążą i położeniem	0,00	-	-	-	-	-
Patologia ciąży	14,77	0,07	0,02	-	-	-
Poród drogami natury	0,13	-	-	-	-	-
Poród siłami natury	11,39	0,00	-	-	-	-
Powiktania czynności porodowej/porodu	3,92	-	-	0,00	-	-
Ogółem	44,45	0,11	0,02	0,00	0,00	0,00

Opracowanie DAiS na podstawie danych z NFZ

Tabela 2.1.10: Liczba hospitalizacji w podgrupach wg zakresów (w tys.)

Podgrupa	Położnictwo i ginekologia - hospitalizacja III poziom referencyjny - N01, N02, N03, N09, N11, N20 [tys.]	Położnictwo i ginekologia - hospitalizacja - N01, N20 [tys.]	Położnictwo i ginekologia - hospitalizacja [tys.]	Położnictwo i ginekologia - hospitalizacja III poziom referencyjny [tys.]	Położnictwo i ginekologia - hospitalizacja II poziom referencyjny - N01, N02, N03, N20 [tys.]	pozostałe [tys.]
Ciąże pozamaciczne i zaśnadowe	-	-	0,15	0,20	-	0,08
Ciąże utracone	0,00	-	1,69	1,59	-	0,70
Ciąże wielopłodowe	0,01	-	0,00	-	-	-
Cięcie cesarskie	3,86	4,52	0,00	0,00	1,40	-
Komplikacje w połogu	0,01	-	0,02	0,03	0,00	0,03
Opieka nad ciążą i położeniem	-	-	0,00	0,00	-	-
Patologia ciąży	2,47	-	5,12	4,59	0,31	2,36
Poród drogami natury	0,08	0,04	-	-	0,01	-
Poród siłami natury	3,85	5,92	0,02	0,00	1,60	0,00
Powiktania czynności porodowej/porodu	1,20	0,02	0,71	0,08	1,41	0,50
Ogółem	11,48	10,51	7,72	6,49	4,74	3,67

Opracowanie DAiS na podstawie danych z NFZ

Tabela 2.1.11 przedstawia procentowy rozkład hospitalizacji w poszczególnych szpitalach według analizowanych grup chorobowych.

⁷Przez oddział rozumie się VIII część kodu resortowego, charakteryzującego komórkę organizacyjną przedsiębiorstwa podmiotu leczniczego.

⁸Przez zakres rozumie się zakres świadczeń szpitalnych definiowany przez NFZ (np. umowa w zakresie Choroby wewnętrzne - hospitalizacja)

Tabela 2.1.11: Udział hospitalizacji w szpitalach wg podgrup

ID	Patologia ciąży [%]	Poród siłami natury [%]	Cięcie cesarskie [%]	Ciąże utracone [%]	Powikłania czynności porodowej/porodu [%]	pozostałe
01.0003	36,9	18,3	27,4	10,5	4,3	0,03
01.0004	29,5	21,2	28,5	10,9	8,5	0,01
01.0005	43,8	15,6	19,8	7,0	12,4	0,01
01.0006	31,8	19,4	22,3	7,5	17,6	0,01
01.0007	18,3	19,0	6,9	8,2	46,4	0,01
01.0008	17,6	33,4	24,6	8,8	12,4	0,03
01.0009	-	-	-	-	-	1,00
01.0010	30,5	29,0	28,3	10,7	0,2	0,01
01.0012	12,4	44,0	28,5	8,9	4,6	0,02
01.0013	30,1	35,2	26,0	8,1	0,2	0,00
01.0014	33,1	30,0	20,7	7,9	5,5	0,03
01.0016	30,2	31,1	27,1	9,7	0,2	0,02
01.0018	27,3	39,7	22,6	6,5	3,3	0,01
01.0019	17,5	37,9	30,8	11,1	0,1	0,03
01.0021	28,5	25,3	21,4	8,1	15,9	0,01
01.0022	37,1	22,2	22,7	7,9	9,1	0,01
01.0023	23,1	42,6	14,5	12,5	5,4	0,02
01.0024	17,8	31,5	34,4	12,0	2,6	0,02
01.0025	37,9	32,3	16,8	10,9	0,5	0,02
01.0026	27,0	23,7	19,8	11,1	17,2	0,01
01.0028	23,2	40,1	24,9	8,3	2,7	0,01
01.0029	69,0	12,6	7,8	7,6	1,8	0,01
01.0030	43,8	-	-	50,0	-	0,06
01.0032	64,5	1,1	-	32,3	-	0,02
01.0033	57,0	24,6	12,2	5,2	0,3	0,01
01.0034	36,2	40,5	14,0	8,3	0,3	0,01
01.0035	29,3	31,8	27,1	10,0	0,4	0,01
01.0037	22,1	29,8	30,4	10,5	5,8	0,01
01.0040	-	-	-	-	100,0	-
01.0042	21,9	32,2	32,7	7,4	5,1	0,01
01.0045	44,9	24,4	17,9	6,1	6,5	0,00
01.0057	-	-	-	100,0	-	-
01.0093	-	-	-	-	-	1,00
01.0097	83,3	-	-	16,7	-	-
01.1819	30,1	23,9	33,8	11,8	-	0,01
Woj.	33,3	25,5	21,9	8,9	8,8	0,02

Opracowanie DAiS na podstawie danych NFZ.

2.1.1 Ciąże utracone

W 2016 roku w województwie dolnośląskim odnotowano 3,98 tys. hospitalizacji z powodu rozpoznań, zakwalifikowanych jako Ciąże utracone (dalej: podgrupa)⁹, co stanowiło 8,93% wszystkich hospitalizacji z powodu rozpoznań, które zakwalifikowano do grupy ciąży, poród, połów. W ramach analizowanej grupy brane były pod uwagę kobiety w wieku rozrodczym, czyli w wieku 15-51 lat.

⁹W analizowanej podgrupie zostały uwzględnione następujące rozpoznania wg Międzynarodowej Klasyfikacji Chorób i Problemów Zdrowotnych ICD10: O02, O03, O04, O05, O06.

Mapa 2.1.4: Liczba hospitalizacji na 100 tys. kobiet w wieku rozrodczym oraz struktura hospitalizacji względem miejsca zamieszkania pacjentki

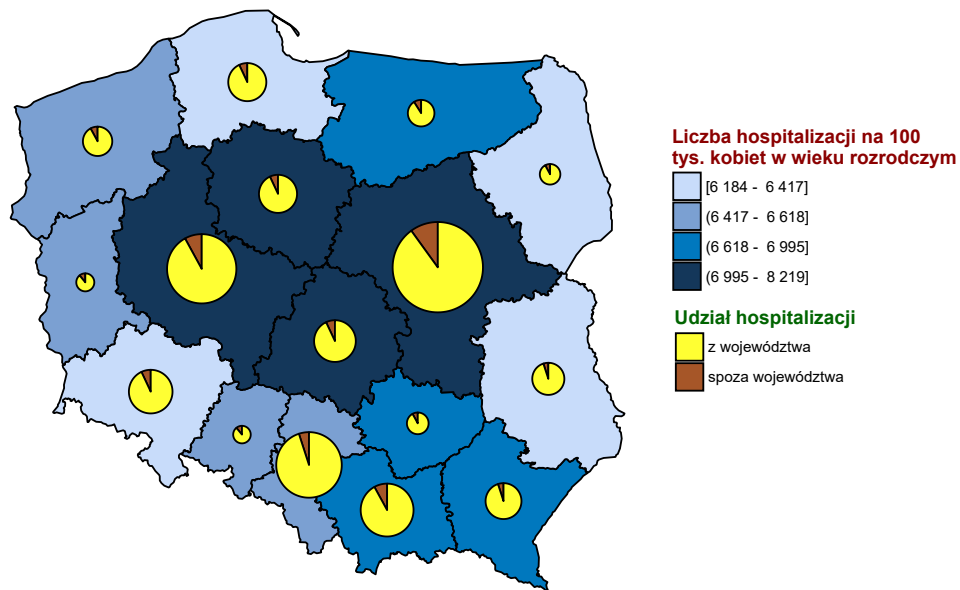

Opracowanie DAiS na podstawie danych z NFZ i GUS

Wykres 2.1.6: Liczba hospitalizacji na 100 tys. kobiet w wieku rozrodczym

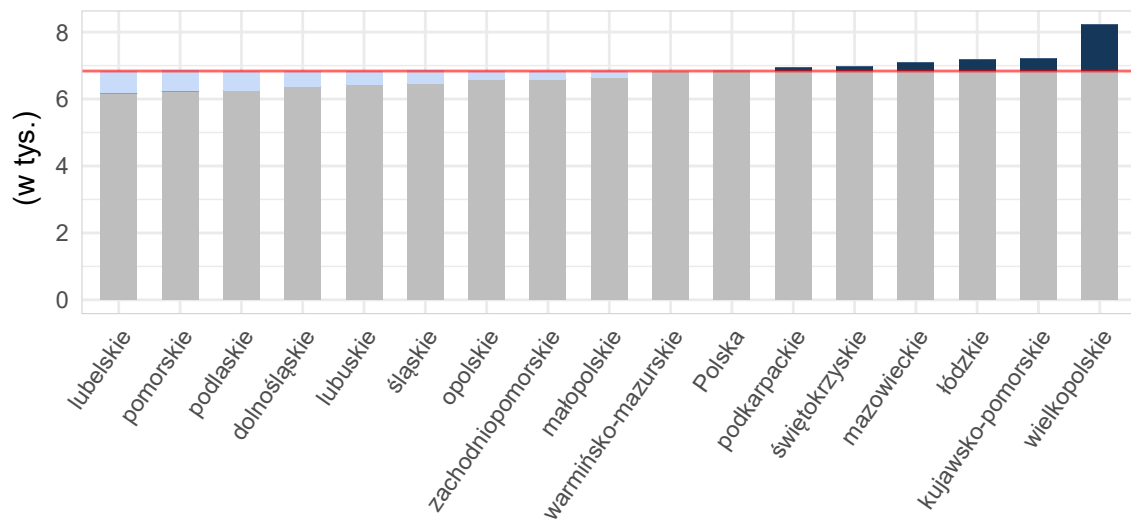

Opracowanie DAiS na podstawie danych z NFZ i GUS

Tabela 2.1.12: Podstawowe statystyki dotyczące liczby i struktury hospitalizacji w poszczególnych województwach

Woj.	Łączna liczba hospitalizacji (w tym tryb jednodniowy) [tys.]	Liczba hospitalizacji trwających 1 dzień (bez trybu jednodniowego) [tys.]	Liczba hospitalizacji spoza województwa [%]	Liczba hospitalizacji na 100 tys. kobiet w wieku rozrodczym	Liczba hospitalizacji pacjentek z tego woj. w innych woj.
dolnośląskie	3,98	0,62	7,41	569,24	304
kujawsko-pomorskie	3,05	0,44	7,01	599,26	217
lubelskie	2,76	0,24	5,03	537,35	419
lubuskie	1,42	0,37	9,42	576,64	205
łódzkie	3,61	0,30	5,80	617,51	334
małopolskie	5,13	1,32	8,40	605,30	289
mazowieckie	8,73	1,68	10,48	663,71	508
opolskie	1,36	0,23	12,10	561,51	130
podkarpackie	3,09	0,64	6,03	579,14	267
podlaskie	1,64	0,43	8,21	569,69	151
pomorskie	3,45	1,22	7,42	603,85	244
śląskie	7,08	1,88	5,20	651,90	344
świętokrzyskie	1,65	0,18	9,07	559,73	277
warmińsko-mazurskie	2,16	0,70	8,69	615,16	228
wielkopolskie	5,54	1,14	7,75	642,23	357
zachodniopomorskie	2,50	0,83	9,60	609,03	180
Polska	57,16	12,21	7,79	610,85	4 454

Opracowanie DAiS na podstawie danych z NFZ i GUS

Liczba świadczeniodawców w województwie dolnośląskim, którzy hospitalizowali przynajmniej jedną pacjentkę z analizowaną przyczyną wyniosła 32. Z kolei 80% wszystkich hospitalizacji w województwie dolnośląskim z powodu rozpoznai wchodzących w skład analizowanej podgrupy zostało wykazane przez 16 świadczeniodawców.

Tabela 2.1.13: Lista świadczeniodawców hospitalizujących co najmniej jedną pacjentkę

ID	Nazwa	Powiat	Poziom ref.
01.0003	Uniwersytecki Szpital Kliniczny im. Jana Mikulicza - Radeckiego we Wrocławiu	m. Wrocław	3
01.0004	Samodzielny Publiczny Szpital Kliniczny nr 1 we Wrocławiu	m. Wrocław	3
01.0005	Wojewódzkie Centrum Szpitalne Kotliny Jeleniogórskiej	m. Jelenia Góra	2
01.0006	Wojewódzki Szpital Specjalistyczny w Legnicy	m. Legnica	2
01.0007	SP ZOZ w Świdnicy	świdnicki	2
01.0008	Wojewódzki Szpital Specjalistyczny we Wrocławiu	m. Wrocław	3
01.0010	Wielospecjalistyczny Szpital - SP ZOZ w Zgorzelcu	zgorzelecki	1
01.0012	Szpital im. św. Jadwigi Śląskiej w Trzebnicy	trzebnicki	1
01.0013	ZOZ w Oławie	oławski	1
01.0014	Specjalistyczne Centrum Medyczne s.a.	kłodzki	2
01.0016	Regionalne Centrum Zdrowia sp. z o.o.	lubiński	1
01.0018	ZOZ w Bolesławcu	bolesławiecki	1
01.0019	ZOZ w Kłodzku	kłodzki	1
01.0021	Głogowski Szpital Powiatowy sp. z o.o.	głogowski	1
01.0022	Szpital Specjalistyczny im. A. Falkiewicza we Wrocławiu	m. Wrocław	3
01.0023	NZOZ Szpital Powiatowy w Dzierżonowie sp. z o.o.	dzierżoniowski	1
01.0024	Powiatowy Zespół Szpitali	oleśnicki	1
01.0025	Szpital św. Antoniego w Ząbkowicach Śląskich	ząbkowicki	1
01.0026	NZOZ Łużyckie Centrum Medyczne w Lubaniu sp. z o.o.	lubański	1
01.0028	Milickie Centrum Medyczne sp. z o.o.	milicki	1
01.0029	Specjalistyczny Szpital Ginekologiczno - Położniczy im. E. Biernackiego w Wałbrzychu	m. Wałbrzych	3
01.0030	SP ZOZ MSW we Wrocławiu	m. Wrocław	1
01.0032	NZOZ Powiatowe Centrum Zdrowia sp. z o.o.	lwówecki	1
01.0033	Powiatowe Centrum Zdrowia w Kamiennej Górze sp. z o.o. NZOZ Szpital Powiatowy	kamiennogórski	1

Tabela 2.1.13: Lista świadczeniodawców hospitalizujących co najmniej jedną pacjentkę

ID	Nazwa	Powiat	Poziom ref.
01.0034	Mikulicz sp. z o.o.	świdnicki	1
01.0035	NZOZ Powiatowe Centrum Zdrowia w Kowarach	jeleniogórski	1
01.0037	NZOZ Strzelińskie Centrum Medyczne	strzeliński	1
01.0042	NZOZ Powiatowe Centrum Medyczne w Wołowie	wołowski	1
01.0045	SP ZOZ w Bogatyni	zgorzelecki	1
01.0057	Centrum Diagnostyczno - Terapeutyczne Medicus sp. z o.o.	lubiński	-
01.0097	Centrum Zdrowia Kobiet Femina	lubiński	-
01.1819	Szpital Powiatowy im. A. Wolańczyka sp. z o.o.	złotoryjski	1

Opracowanie DAiS na podstawie danych NFZ

Największy świadczeniodawca (pod względem liczby hospitalizacji) sprawozdał 0,36 tys. hospitalizacji dla 0,35 tys. pacjentek. Tym samym 8,97% hospitalizacji z całego województwa odnotowano u tego świadczeniodawcy. Tabela 2.1.14 prezentuje szczegółowe informacje dotyczące liczby hospitalizacji i liczbę pacjentek hospitalizowanych w ramach poszczególnych świadczeniodawców.

Tabela 2.1.14: Liczba hospitalizacji wykazanych przez świadczeniodawców

ID	Liczba pacjentek [tys.]	Łączna liczba hospitalizacji (w tym tryb jednodniowy) [tys.]	Liczba hospitalizacji trwających 1 dzień (bez trybu jednodniowego) [tys.]	Liczba hospitalizacji jednodniowych [tys.]	Procent hospitalizacji w województwie [%]	Skumulowany procent hospitalizacji w województwie [%]
01.0003	0,35	0,36	0,00	-	9,0	9,0
01.0008	0,32	0,32	0,05	-	8,1	17,1
01.0029	0,31	0,32	0,04	-	7,9	25,0
01.0022	0,30	0,31	0,00	-	7,9	32,9
01.0004	0,30	0,31	0,05	-	7,8	40,7
01.0016	0,23	0,24	0,04	-	6,2	46,8
01.0006	0,19	0,20	0,02	-	5,1	51,9
01.0007	0,19	0,20	0,02	-	4,9	56,8
01.0005	0,15	0,16	0,10	-	4,0	60,8
01.0013	0,14	0,15	0,02	-	3,7	64,5
01.0021	0,13	0,14	0,02	-	3,5	68,0
01.0024	0,11	0,11	0,04	-	2,9	70,8
01.0010	0,11	0,11	0,04	-	2,8	73,6
01.0023	0,11	0,11	0,00	-	2,8	76,4
01.0026	0,11	0,11	0,01	-	2,7	79,2
01.0012	0,10	0,10	0,04	-	2,6	81,8
01.0019	0,08	0,08	0,04	-	2,1	83,8
01.0014	0,07	0,07	0,01	-	1,8	85,7
01.1819	0,07	0,07	0,02	-	1,8	87,4
01.0025	0,06	0,06	0,01	-	1,6	89,0
01.0042	0,06	0,06	0,01	-	1,6	90,6
01.0018	0,06	0,06	0,00	-	1,5	92,1
01.0037	0,05	0,05	0,01	-	1,4	93,4
01.0028	0,05	0,05	-	-	1,3	94,8
01.0035	0,05	0,05	0,03	-	1,3	96,1
01.0034	0,05	0,05	0,01	-	1,2	97,3
01.0033	0,04	0,04	-	-	1,0	98,2
01.0032	0,03	0,03	-	-	0,8	99,0
01.0045	0,03	0,03	0,00	-	0,7	99,7
01.0030	0,01	0,01	-	-	0,2	99,9
01.0097	0,00	0,00	-	0,00	0,1	100,0
01.0057	0,00	0,00	-	0,00	0,0	100,0
Woj.	3,84	3,98	0,62	0,00	100,0	100,0

Opracowanie DAiS na podstawie danych NFZ

Przeprowadzono analizę mającą na celu odpowiedź na pytanie na jakich oddziałach¹⁰ i w ramach jakich zakresów w 2016 roku były hospitalizowane pacjentki z analizowaną przyczyną. Największą liczbą hospitalizacji charakteryzowały się oddziały: Oddział położniczo-ginekologiczny oraz Oddział ginekologiczny. Hospitalizacje na tych dwóch oddziałach stanowiły łącznie 99,9% hospitalizacji w analizowanej grupie. Natomiast najwięcej hospitalizacji sprawozdano w ramach zakresów: Położnictwo i ginekologia - hospitalizacja oraz Położnictwo i ginekologia - hospitalizacja III poziom referencyjny. Hospitalizacje w ramach tych dwóch zakresów stanowiły łącznie 82,5%.

Wykres 2.1.7: Rozkład hospitalizacji wg oddziałów

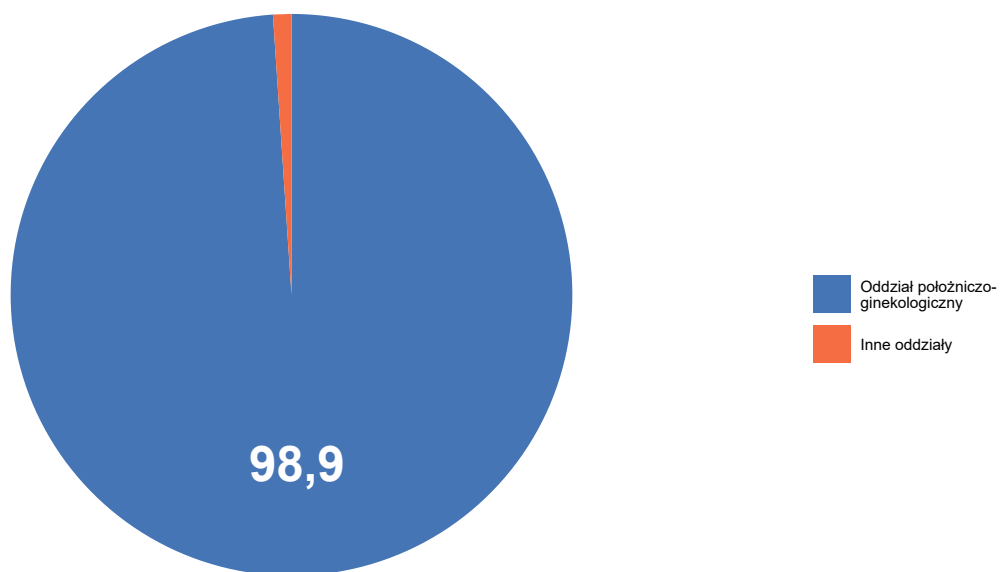

Opracowanie DAiS na podstawie danych NFZ

¹⁰Przez oddział rozumie się VIII część kodu resortowego, charakteryzującego komórkę organizacyjną przedsiębiorstwa podmiotu leczniczego (Rozporządzenie Ministra Zdrowia z dnia 17 maja 2012 r. w sprawie systemu resortowych kodów identyfikacyjnych oraz szczegółowego sposobu ich nadawania (Dz. U. 2012 poz. 594))

Wykres 2.1.8: Rozkład hospitalizacji wg zakresów

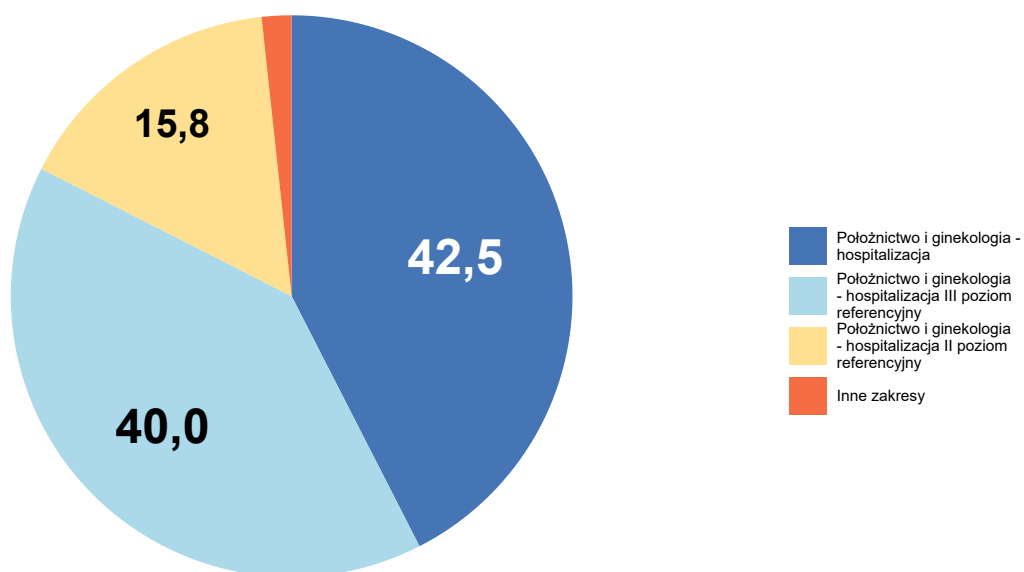

Opracowanie DAiS na podstawie danych NFZ

Szczegółowe dane odnośnie liczby hospitalizacji na poszczególnych oddziałach i w ramach poszczególnych zakresów prezentują Tabela 2.1.15 oraz Tabela 2.1.16. Ze względu na występującą możliwość sprawozdania tej samej hospitalizacji na kilku oddziałach lub zakresach, liczba hospitalizacji w danym szpitalu liczona według zakresów i według oddziałów niekoniecznie jest taka sama.

Tabela 2.1.15: Liczba hospitalizacji wykazanych przez świadczeniodawców wg oddziałów

ID	Oddział ginekologiczny [tys.]	Oddział leczenia jednego dnia [tys.]	Oddział położniczo-ginekologiczny [tys.]	Suma [tys.]
01.0003	-	-	0,36	0,36
01.0008	-	-	0,32	0,32
01.0029	-	-	0,32	0,32
01.0022	-	-	0,31	0,31
01.0004	-	-	0,31	0,31
01.0016	-	-	0,24	0,24
01.0006	-	-	0,20	0,20
01.0007	-	-	0,20	0,20
01.0005	-	-	0,16	0,16
01.0013	-	-	0,15	0,15
01.0021	-	-	0,14	0,14
01.0024	-	-	0,11	0,11
01.0010	-	-	0,11	0,11
01.0023	-	-	0,11	0,11
01.0026	-	-	0,11	0,11

Tabela 2.1.15: Liczba hospitalizacji wykazanych przez świadczeniodawców wg oddziałów

ID	Oddział ginekologiczny [tys.]	Oddział leczenia jednego dnia [tys.]	Oddział położniczo-ginekologiczny [tys.]	Suma [tys.]
01.0012	-	-	0,10	0,10
01.0019	-	-	0,08	0,08
01.0014	-	-	0,07	0,07
01.1819	-	-	0,07	0,07
01.0025	-	-	0,06	0,06
01.0042	-	-	0,06	0,06
01.0018	-	-	0,06	0,06
01.0037	-	-	0,05	0,05
01.0028	-	-	0,05	0,05
01.0035	-	-	0,05	0,05
01.0034	-	-	0,05	0,05
01.0033	-	-	0,04	0,04
01.0032	0,03	-	-	0,03
01.0045	-	-	0,03	0,03
01.0030	0,01	-	-	0,01
01.0097	-	0,00	-	0,00
01.0057	0,00	-	-	0,00
Woj.	0,04	0,00	3,94	3,98

Opracowanie DAiS na podstawie danych NFZ

Tabela 2.1.16: Liczba hospitalizacji wykazanych przez świadczeniodawców wg zakresów

ID	Położnictwo i ginekologia - hospitalizacja [tys.]	Położnictwo i ginekologia - hospitalizacja III poziom referencyjny [tys.]	Położnictwo i ginekologia - hospitalizacja II poziom referencyjny [tys.]	Położnictwo i ginekologia - hospitalizacja (wyłącznie ginekologia) [tys.]	Ginekologia onkologiczna - hospitalizacja [tys.]	Inne zakresy [tys.]	Suma [tys.]
01.0003	-	0,36	-	-	-	-	0,36
01.0008	-	0,32	-	-	-	-	0,32
01.0029	-	0,32	-	-	-	0,00	0,32
01.0022	-	0,31	-	-	-	-	0,31
01.0004	-	0,29	-	-	0,02	-	0,31
01.0016	0,24	-	-	-	-	-	0,24
01.0006	-	-	0,20	-	-	-	0,20
01.0007	-	-	0,20	-	-	-	0,20
01.0005	-	-	0,16	-	-	-	0,16
01.0013	0,15	-	-	-	-	-	0,15
01.0021	0,14	-	-	-	-	-	0,14
01.0024	0,11	-	-	-	-	-	0,11
01.0010	0,11	-	-	-	-	-	0,11
01.0023	0,11	-	-	-	-	-	0,11
01.0026	0,11	-	-	-	-	-	0,11
01.0012	0,10	-	-	-	-	-	0,10
01.0019	0,08	-	-	-	-	-	0,08
01.0014	-	-	0,07	-	-	-	0,07
01.1819	0,07	-	-	-	-	-	0,07
01.0025	0,06	-	-	-	-	-	0,06

Tabela 2.1.16: Liczba hospitalizacji wykazanych przez świadczeniodawców wg zakresów

ID	Położnictwo i ginekologia - hospitalizacja [tys.]	Położnictwo i ginekologia - hospitalizacja III poziom referencyjny [tys.]	Położnictwo i ginekologia - hospitalizacja II poziom referencyjny [tys.]	Położnictwo i ginekologia - hospitalizacja (wylącznie ginekologia) [tys.]	Ginekologia onkologiczna - hospitalizacja [tys.]	Inne zakresy [tys.]	Suma [tys.]
01.0042	0,06	-	-	-	-	-	0,06
01.0018	0,06	-	-	-	-	-	0,06
01.0037	0,05	-	-	-	-	-	0,05
01.0028	0,05	-	-	-	-	-	0,05
01.0035	0,05	-	-	-	-	-	0,05
01.0034	0,05	-	-	-	-	-	0,05
01.0033	0,04	-	-	-	-	-	0,04
01.0032	-	-	-	0,03	-	-	0,03
01.0045	0,03	-	-	-	-	-	0,03
01.0030	-	-	-	0,01	-	-	0,01
01.0097	-	-	-	-	-	0,00	0,00
01.0057	-	-	-	-	-	0,00	0,00
Woj.	1,69	1,59	0,63	0,04	0,02	0,00	3,98

Opracowanie DAIS na podstawie danych NFZ

W Tabeli 2.1.17 zostały zaprezentowane dane dotyczące struktury demograficznej pacjentek podczas poszczególnych hospitalizacji - średni wiek oraz udział pacjentek w różnych grupach wiekowych.

Tabela 2.1.17: Struktura demograficzna pacjentek

ID	Średni wiek [lata]	Hospitalizacje pacjentek w wieku					
		0-18 [%]	19-24 [%]	25-29 [%]	30-34 [%]	35-39 [%]	40+ [%]
01.0003	32,2	0,3	5,9	22,4	40,1	21,8	9,5
01.0004	32,6	1,3	3,2	23,2	35,5	26,1	10,6
01.0005	31,3	-	13,2	31,4	25,2	18,9	11,3
01.0006	30,2	3,0	14,9	29,7	26,7	19,8	5,9
01.0007	30,1	2,1	22,6	21,5	29,7	14,4	9,7
01.0008	31,6	0,6	9,6	26,0	34,4	19,2	10,2
01.0010	30,4	2,7	14,3	30,4	29,5	12,5	10,7
01.0012	31,4	1,0	8,7	26,9	35,6	19,2	8,7
01.0013	31,7	1,4	8,2	24,5	32,7	25,2	8,2
01.0014	31,3	1,4	15,1	26,0	26,0	17,8	13,7
01.0016	29,9	3,7	15,5	29,4	26,5	17,1	7,8
01.0018	30,3	1,6	19,7	29,5	18,0	23,0	8,2
01.0019	31,6	2,4	13,4	22,0	26,8	24,4	11,0
01.0021	30,7	0,7	15,8	29,5	26,6	18,7	8,6
01.0022	32,0	0,6	8,0	22,4	39,3	20,8	8,9
01.0023	30,7	1,8	13,5	26,1	33,3	16,2	9,0
01.0024	31,7	-	8,8	28,9	31,6	21,1	9,6
01.0025	30,9	-	19,4	19,4	35,5	17,7	8,1
01.0026	30,2	0,9	18,3	25,7	32,1	18,3	4,6
01.0028	29,5	1,9	26,4	18,9	30,2	17,0	5,7
01.0029	31,1	3,2	13,0	24,4	25,6	25,0	8,9
01.0030	33,5	-	-	37,5	25,0	12,5	25,0
01.0032	31,4	-	3,3	26,7	46,7	16,7	6,7
01.0033	29,2	5,1	30,8	12,8	30,8	10,3	10,3
01.0034	29,7	6,2	8,3	31,2	33,3	16,7	4,2
01.0035	31,6	-	21,6	19,6	19,6	23,5	15,7
01.0037	31,6	-	14,8	20,4	37,0	20,4	7,4
01.0042	30,6	1,6	17,7	22,6	27,4	22,6	8,1
01.0045	32,8	3,6	7,1	25,0	14,3	35,7	14,3
01.0057	29,0	-	-	100,0	-	-	-
01.0097	30,0	-	-	33,3	66,7	-	-
01.1819	30,8	-	17,1	31,4	22,9	17,1	11,4

Tabela 2.1.17: Struktura demograficzna pacjentek

ID	Średni wiek [lata]	Hospitalizacje pacjentek w wieku					
		0-18 [%]	19-24 [%]	25-29 [%]	30-34 [%]	35-39 [%]	40+ [%]
Woj.	31,2	1,5	12,2	25,4	31,4	20,3	9,2

Opracowanie DAiS na podstawie danych NFZ

Statystyki dotyczące miejsca zamieszkania hospitalizowanych pacjentek w odniesieniu do miejsca realizacji świadczeń prezentuje Tabela 2.1.18. W niniejszej analizie miasto na prawach powiatu i przylegający do niego powiat traktowane są jako jeden powiat, np. powiat m. Wrocław i powiat wrocławski.

Tabela 2.1.18: Struktura geograficzna pacjentek

ID	Hospitalizacje pacjentek			Średnia odległość pacjentki do szpitala	Odległość jaką przejechało 50% pacjentek	Udział pacjentek ze wsi [%]
	spoza województwa [%]	spoza powiatu, z tego samego województwa [%]	z tego samego powiatu [%]			
01.0003	14,0	21,0	65,0	37,0	0,0	20,7
01.0004	10,3	17,7	71,9	30,1	0,0	23,5
01.0005	9,4	24,5	66,0	35,7	8,6	19,5
01.0006	4,5	23,3	72,3	17,2	5,7	33,7
01.0007	0,5	28,7	70,8	12,1	10,7	29,2
01.0008	12,7	14,9	72,4	30,4	0,0	18,6
01.0010	4,5	16,1	79,5	25,6	12,9	31,2
01.0012	5,8	24,0	70,2	22,2	14,1	53,8
01.0013	9,5	38,8	51,7	20,8	11,9	44,2
01.0014	16,4	12,3	71,2	61,0	16,5	45,2
01.0016	3,3	39,6	57,1	18,7	12,8	29,0
01.0018	6,6	26,2	67,2	36,0	14,5	52,5
01.0019	4,9	4,9	90,2	22,8	16,0	43,9
01.0021	5,0	19,4	75,5	12,5	0,0	37,4
01.0022	10,9	16,3	72,8	33,8	0,0	23,6
01.0023	0,9	13,5	85,6	10,7	7,1	22,5
01.0024	9,6	40,4	50,0	33,2	23,3	38,6
01.0025	11,3	12,9	75,8	15,8	12,6	45,2
01.0026	4,6	45,9	49,5	30,0	11,2	45,9
01.0028	3,8	30,2	66,0	20,3	11,0	60,4
01.0029	4,4	32,3	63,3	23,9	8,3	23,1
01.0030	-	37,5	62,5	24,5	0,0	-
01.0032	6,7	50,0	43,3	22,5	14,8	53,3
01.0033	5,1	5,1	89,7	22,3	7,2	38,5
01.0034	-	31,2	68,8	8,6	9,2	25,0
01.0035	3,9	15,7	80,4	32,2	13,5	27,5
01.0037	1,9	20,4	77,8	12,3	12,1	66,7
01.0042	4,8	46,8	48,4	24,7	13,6	51,6
01.0045	7,1	10,7	82,1	37,2	0,0	17,9
01.0057	-	-	100,0	-	0,0	-
01.0097	-	66,7	33,3	11,1	12,8	33,3
01.1819	1,4	44,3	54,3	17,1	13,3	52,9
Woj.	7,4	24,6	68,0	26,0	9,2	31,1

Opracowanie DAiS na podstawie danych NFZ

Tabela 2.1.19: Udział hospitalizacji w szpitalach wg najczęściej sprawozdawanych produktów

ID	Liczba hospitalizacji [tys.]	M16 [%]	M15 [%]	M17 [%]	M30 [%]	Hospitalizacja z... [%]	Pozostałe produkty [%]
01.0003	0,4	85,2	8,4	6,2	0,3	-	-
01.0004	0,3	51,0	36,8	11,9	0,3	-	-
01.0005	0,2	34,0	64,8	0,6	-	-	0,6
01.0006	0,2	85,6	13,9	0,5	-	-	-

Tabela 2.1.19: Udział hospitalizacji w szpitalach wg najczęściej sprawozdawanych produktów

ID	Liczba hospitalizacji [tys.]	M16 [%]	M15 [%]	M17 [%]	M30 [%]	Hospitalizacja z... [%]	Pozostałe produkty [%]
01.0007	0,2	71,3	28,2	-	-	-	0,5
01.0008	0,3	47,7	48,3	4,0	-	-	-
01.0010	0,1	67,9	32,1	-	-	-	-
01.0012	0,1	60,6	39,4	-	-	-	-
01.0013	0,1	71,4	27,9	-	-	0,7	-
01.0014	0,1	42,5	56,2	1,4	-	-	-
01.0016	0,2	83,7	16,3	-	-	-	-
01.0018	0,1	83,6	11,5	-	4,9	-	-
01.0019	0,1	65,9	32,9	-	-	1,2	-
01.0021	0,1	95,0	5,0	-	-	-	-
01.0022	0,3	76,4	23,3	-	-	-	0,3
01.0023	0,1	91,9	8,1	-	-	-	-
01.0024	0,1	71,1	18,4	8,8	1,8	-	-
01.0025	0,1	83,9	16,1	-	-	-	-
01.0026	0,1	85,3	14,7	-	-	-	-
01.0028	0,1	92,5	7,5	-	-	-	-
01.0029	0,3	19,9	77,2	1,3	1,3	-	0,3
01.0030	0,0	-	100,0	-	-	-	-
01.0032	0,0	90,0	10,0	-	-	-	-
01.0033	0,0	51,3	48,7	-	-	-	-
01.0034	0,0	68,8	33,3	-	-	-	-
01.0035	0,1	90,2	3,9	5,9	-	-	-
01.0037	0,1	59,3	38,9	-	-	1,9	-
01.0042	0,1	83,9	16,1	-	-	-	-
01.0045	0,0	75,0	21,4	3,6	-	-	-
01.0057	0,0	-	100,0	-	-	-	-
01.0097	0,0	-	100,0	-	-	-	-
01.1819	0,1	55,7	44,3	-	-	-	-
Woj.	4,0	66,5	30,7	2,3	0,3	0,1	0,1

Opracowanie DAiS na podstawie danych NFZ

Tabela 2.1.20: Nazwy najczęstszych produktów

Pełna nazwa produktu
M16 zagrażające lub dokonane poronienie, zakończenie ciąży obumarłej
M15 małe zabiegi górnej części układu rozrodczego
M17 indukcja poronienia
M30 leczenie zachowawcze w innych chorobach układu rozrodczego
Hospitalizacja z przyczyn nieujętych gdzie indziej

Opracowanie DAiS na podstawie danych NFZ

W tabeli 2.1.21 przenieśliśmy tryby wypisów pacjentek po zakończeniu hospitalizacji realizowanej z rozpoznaniem wchodzącym w skład analizowanej podgrupy.

Tabela 2.1.21: Informacje o trybach wypisu ze szpitala

ID	Zakończenie procesu leczenia ¹ [%]	Skierowanie do innego szpitala [%]	Skierowanie do dalszej opieki [%]
01.0003	100,00	-	-
01.0004	99,03	-	0,97
01.0005	98,74	-	1,26
01.0006	100,00	-	-
01.0007	100,00	-	-
01.0008	96,90	0,31	2,79
01.0010	100,00	-	-
01.0012	100,00	-	-
01.0013	100,00	-	-

Tabela 2.1.21: Informacje o trybach wypisu ze szpitala

ID	Zakończenie procesu leczenia ¹ [%]	Skierowanie do innego szpitala [%]	Skierowanie do dalszej opieki [%]
01.0014	95,89	-	4,11
01.0016	99,59	0,41	-
01.0018	100,00	-	-
01.0019	100,00	-	-
01.0021	95,68	-	4,32
01.0022	100,00	-	-
01.0023	3,60	-	96,40
01.0024	100,00	-	-
01.0025	12,90	-	87,10
01.0026	100,00	-	-
01.0028	94,34	-	5,66
01.0029	100,00	-	-
01.0030	100,00	-	-
01.0032	93,33	-	6,67
01.0033	46,15	-	53,85
01.0034	41,67	2,08	56,25
01.0035	68,63	-	31,37
01.0037	100,00	-	-
01.0042	14,52	-	85,48
01.0045	92,86	3,57	3,57
01.0057	-	-	100,00
01.0097	100,00	-	-
01.1819	100,00	-	-
Woj.	92,16	0,10	7,74

¹ Bez wystawienia skierowania do dalszej opieki
Opracowanie DAiS na podstawie danych NFZ

W tabeli 2.1.22 zaprezentowano statystyki dotyczące czasu hospitalizacji pacjentów (w dniach) z rozpoznaniem z analizowanej podgrupy chorób w poszczególnych szpitalach w województwie.

Tabela 2.1.22: Statystyki dotyczące czasu pobytu

ID	Średnia czasu pobytu [dni]	Standaryzowana średnia czasu pobytu [dni] ¹	Mediana czasu pobytu [dni]	Odchylenie standardowe czasu pobytu [dni]	Hospitalizacje, dla których data przyjęcia równa się dacie wypisu [%]	Hospitalizacje trwające poniżej 4 dni [%]
01.0003	4,3	2,1	4,0	2,6	0,8	40,3
01.0004	1,6	2,1	1,0	2,2	16,5	90,6
01.0005	0,5	2,1	-	0,4	62,9	100,0
01.0006	1,8	2,1	1,0	1,7	7,9	91,6
01.0007	2,4	2,1	2,0	2,2	11,3	81,0
01.0008	1,4	2,1	1,0	1,3	14,9	95,7
01.0010	0,8	2,1	1,0	0,5	40,2	99,1
01.0012	1,1	2,1	1,0	0,9	33,7	96,2
01.0013	1,4	2,1	1,0	0,9	10,2	95,2
01.0014	1,6	2,1	1,0	1,4	9,6	94,5
01.0016	1,7	2,1	1,0	1,8	15,9	90,2
01.0018	1,6	2,1	1,0	1,1	8,2	91,8
01.0019	0,8	2,1	1,0	0,8	42,7	95,1
01.0021	1,7	2,1	1,0	1,1	14,4	91,4
01.0022	2,7	2,1	2,0	2,0	1,0	81,2
01.0023	2,0	2,1	2,0	0,6	3,6	98,2
01.0024	0,9	2,1	1,0	0,6	34,2	98,2
01.0025	1,6	2,1	1,0	1,1	9,7	91,9
01.0026	2,3	2,1	2,0	1,8	5,5	80,7
01.0028	2,2	2,1	2,0	0,8	-	88,7
01.0029	2,0	2,1	1,0	2,3	13,0	87,3
01.0030	1,6	2,1	1,0	0,9	-	100,0
01.0032	2,2	2,1	2,0	1,0	-	93,3

Tabela 2.1.22: Statystyki dotyczące czasu pobytu

ID	Średnia czasu pobytu [dni]	Standaryzowana średnia czasu pobytu [dni] ¹	Mediana czasu pobytu [dni]	Odchylenie standardowe czasu pobytu [dni]	Hospitalizacje, dla których data przyjęcia równa się dacie wypisu [%]	Hospitalizacje trwające poniżej 4 dni [%]
01.0033	3,9	2,1	4,0	1,4	-	33,3
01.0034	2,2	2,1	1,0	1,9	16,7	77,1
01.0035	0,6	2,0	-	0,7	56,9	98,0
01.0037	1,6	2,1	1,0	1,1	13,0	92,6
01.0042	1,4	2,1	1,0	1,0	14,5	93,5
01.0045	2,5	2,1	1,0	2,6	17,9	75,0
01.0057	-	2,1	-	-	100,0	100,0
01.0097	-	2,2	-	-	100,0	100,0
01.1819	1,5	2,1	1,0	1,4	32,9	84,3
Woj.	1,9	2,1	1,0	1,9	15,7	85,6

¹ Czas pobytu standaryzowano według płci, wieku oraz liczby pacjentów.
Opracowanie DAiS na podstawie danych NFZ

2.1.2 Cięższe pozamaciczne i zaśniadowe

W 2016 roku w województwie dolnośląskim odnotowano 0,43 tys. hospitalizacji z powodu rozpoznań, zakwalifikowanych jako Cięższe pozamaciczne i zaśniadowe (dalej: podgrupa)¹¹, co stanowiło 0,96% wszystkich hospitalizacji z powodu rozpoznań, które zakwalifikowano do grupy ciąży, poród, połóg. W ramach analizowanej grupy brane były pod uwagę kobiety w wieku rozrodczym, czyli w wieku 15-51 lat.

Mapa 2.1.5: Liczba hospitalizacji na 100 tys. kobiet w wieku rozrodczym oraz struktura hospitalizacji względem miejsca zamieszkania pacjentki

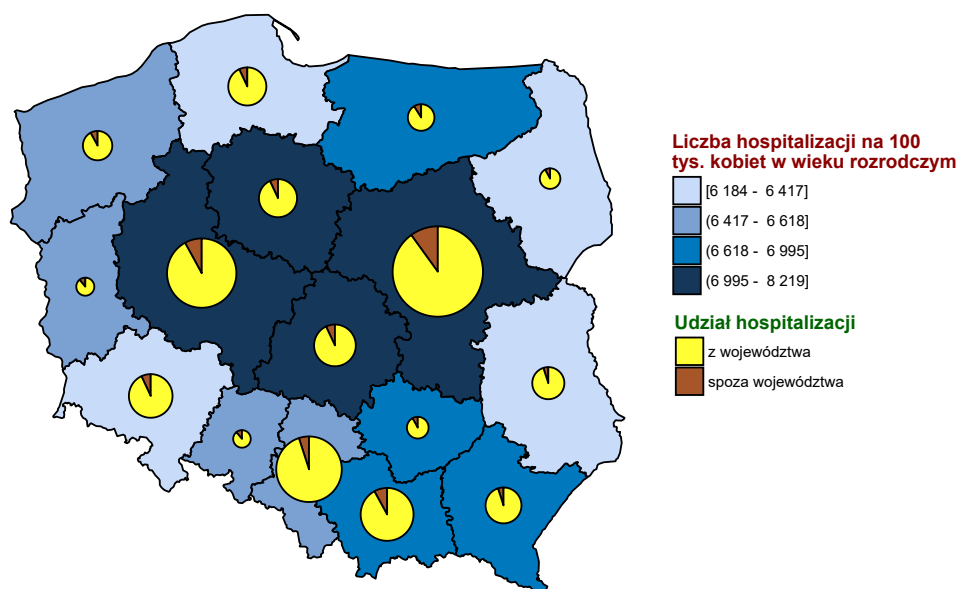

Opracowanie DAiS na podstawie danych z NFZ i GUS

¹¹W analizowanej podgrupie zostały uwzględnione następujące rozpoznania wg Międzynarodowej Klasyfikacji Chorób i Problemów Zdrowotnych ICD10: O00, O01.

Wykres 2.1.9: Liczba hospitalizacji na 100 tys. kobiet w wieku rozrodczym

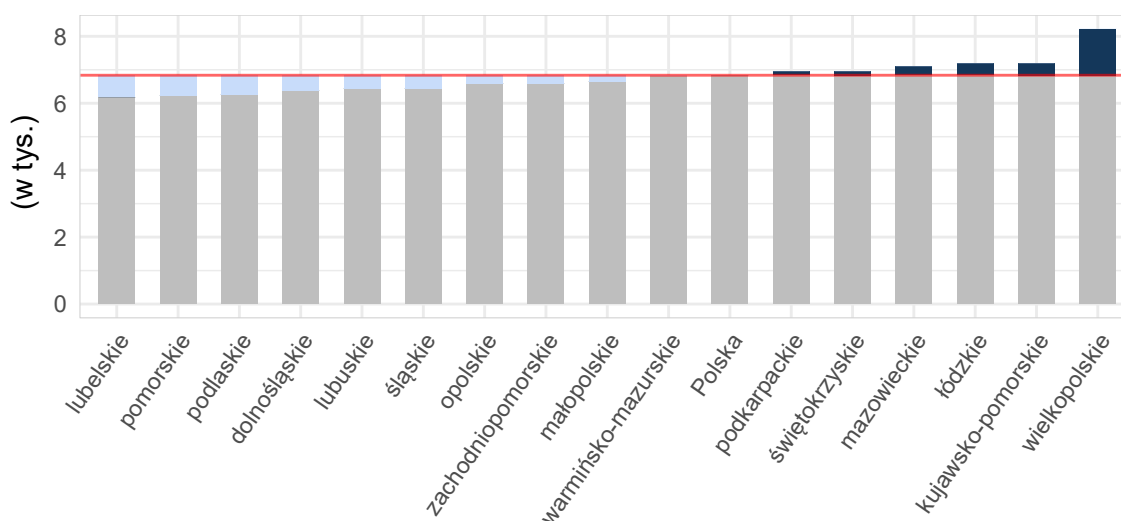

Opracowanie DAiS na podstawie danych z NFZ i GUS

Tabela 2.1.23: Podstawowe statystyki dotyczące liczby i struktury hospitalizacji w poszczególnych województwach

Woj.	Łączna liczba hospitalizacji (w tym tryb jednodniowy) [tys.]	Liczba hospitalizacji trwających 1 dzień (bez trybu jednodniowego) [tys.]	Liczba hospitalizacji spoza województwa [%]	Liczba hospitalizacji na 100 tys. kobiet w wieku rozrodczym	Liczba hospitalizacji pacjentek z tego woj. w innych woj.
dolnośląskie	0,43	0,01	8,22	60,91	42
kujawsko-pomorskie	0,29	0,01	5,92	56,32	18
lubelskie	0,24	0,01	8,20	47,49	34
lubuskie	0,13	0,00	11,28	53,93	24
łódzkie	0,35	0,01	7,41	60,11	33
małopolskie	0,43	0,01	9,22	51,18	32
mazowieckie	0,88	0,01	11,72	66,82	49
opolskie	0,11	0,01	8,26	44,87	22
podkarpackie	0,29	0,01	6,83	54,99	29
podlaskie	0,14	0,01	6,38	48,86	12
pomorskie	0,34	0,01	6,49	59,33	21
śląskie	0,62	0,01	5,63	57,30	27
świętokrzyskie	0,15	0,00	11,18	51,47	33
warmińsko-mazurskie	0,21	0,00	5,83	58,59	31
wielkopolskie	0,51	0,02	8,66	58,92	22
zachodniopomorskie	0,26	0,01	11,07	63,80	24
Polska	5,39	0,13	8,41	57,56	453

Opracowanie DAiS na podstawie danych z NFZ i GUS

Liczba świadczeniodawców w województwie dolnośląskim, którzy hospitalizowali przynajmniej jedną pacjentkę z analizowaną przyczyną wyniosła 31. Z kolei 80% wszystkich hospitalizacji w województwie dolnośląskim z powodu rozpoznanych wchodzących w skład analizowanej podgrupy zostało wykazane przez 12 świadczeniodawców.

Tabela 2.1.24: Lista świadczeniodawców hospitalizujących co najmniej jedną pacjentkę

ID	Nazwa	Powiat	Poziom ref.
01.0003	Uniwersytecki Szpital Kliniczny im. Jana Mikulicza - Radeckiego we Wrocławiu	m. Wrocław	3
01.0004	Samodzielny Publiczny Szpital Kliniczny nr 1 we Wrocławiu	m. Wrocław	3
01.0005	Wojewódzkie Centrum Szpitalne Kotliny Jeleniogórskiej	m. Jelenia Góra	2
01.0006	Wojewódzki Szpital Specjalistyczny w Legnicy	m. Legnica	2
01.0007	SP ZOZ w Świdnicy	świdnicki	2
01.0008	Wojewódzki Szpital Specjalistyczny we Wrocławiu	m. Wrocław	3
01.0009	Dolnośląskie Centrum Onkologii we Wrocławiu	m. Wrocław	-
01.0010	Wielospecjalistyczny Szpital - SP ZOZ w Zgorzelcu	zgorzelecki	1
01.0012	Szpital im. św. Jadwigi Śląskiej w Trzebnicy	trzebnicki	1
01.0013	ZOZ w Oławie	oławski	1
01.0014	Specjalistyczne Centrum Medyczne s.a.	kłodzki	2
01.0016	Regionalne Centrum Zdrowia sp. z o.o.	łubiński	1
01.0018	ZOZ w Bolesławcu	bolesławiecki	1
01.0019	ZOZ w Kłodzku	kłodzki	1
01.0021	Głogowski Szpital Powiatowy sp. z o.o.	głogowski	1
01.0022	Szpital Specjalistyczny im. A. Falkiewicza we Wrocławiu	m. Wrocław	3
01.0023	NZOZ Szpital Powiatowy w Dzierżonowie sp. z o.o.	dzierżonowski	1
01.0024	Powiatowy Zespół Szpitali	oleśnicki	1
01.0025	Szpital św. Antoniego w Ząbkowicach Śląskich	ząbkowicki	1
01.0026	NZOZ Łużyckie Centrum Medyczne w Lubaniu sp. z o.o.	lubański	1
01.0028	Milickie Centrum Medyczne sp. z o.o.	milicki	1
01.0029	Specjalistyczny Szpital Ginekologiczno - Położniczy im. E. Biernackiego w Wałbrzychu	m. Wałbrzych	3
01.0030	SP ZOZ MSW we Wrocławiu	m. Wrocław	1
01.0032	NZOZ Powiatowe Centrum Zdrowia sp. z o.o.	lwówecki	1
01.0033	Powiatowe Centrum Zdrowia w Kamiennej Górze sp. z o.o. NZOZ Szpital Powiatowy	kamiennogórski	1
01.0034	Mikulicz sp. z o.o.	świdnicki	1
01.0035	NZOZ Powiatowe Centrum Zdrowia w Kowarach	jeleniogórski	1
01.0037	NZOZ Strzelińskie Centrum Medyczne	strzeliński	1
01.0042	NZOZ Powiatowe Centrum Medyczne w Wołowie	wołowski	1
01.0093	Orthos Szpital Wielospecjalistyczny sp. z o.o.	wrocławski	-
01.1819	Szpital Powiatowy im. A. Wolańczyka sp. z o.o.	złotoryjski	1

Opracowanie DAiS na podstawie danych NFZ

Największy świadczeniodawca (pod względem liczby hospitalizacji) sprawozdał 0,07 tys. hospitalizacji dla 0,07 tys. pacjentek. Tym samym 15,96% hospitalizacji z całego województwa odnotowano u tego świadczeniodawcy. Tabela 2.1.25 prezentuje szczegółowe informacje dotyczące liczby hospitalizacji i liczbę pacjentek hospitalizowanych w ramach poszczególnych świadczeniodawców.

Tabela 2.1.25: Liczba hospitalizacji wykazanych przez świadczeniodawców

ID	Liczba pacjentek [tys.]	Łączna liczba hospitalizacji (w tym tryb jednodniowy) [tys.]	Liczba hospitalizacji trwających 1 dzień (bez trybu jednodniowego) [tys.]	Liczba hospitalizacji jednodniowych [tys.]	Procent hospitalizacji w województwie [%]	Skumulowany procent hospitalizacji w województwie [%]
01.0003	0,07	0,07	-	-	16,0	16,0
01.0008	0,05	0,05	0,00	-	12,2	28,2
01.0016	0,04	0,04	0,00	-	9,4	37,6
01.0029	0,03	0,03	-	-	6,8	44,4
01.0005	0,03	0,03	0,00	-	6,3	50,7
01.0022	0,03	0,03	-	-	6,3	57,0
01.0007	0,02	0,02	-	-	5,4	62,4
01.0004	0,02	0,02	0,00	-	5,2	67,6
01.0006	0,02	0,02	-	-	4,5	72,1
01.0019	0,02	0,02	-	-	4,0	76,1
01.0010	0,01	0,01	-	-	3,3	79,3

Tabela 2.1.25: Liczba hospitalizacji wykazanych przez świadczeniodawców

ID	Liczba pacjentek [tys.]	Łączna liczba hospitalizacji (w tym tryb jednolodniowy) [tys.]	Liczba hospitalizacji trwających 1 dzień (bez trybu jednolodniowego) [tys.]	Liczba hospitalizacji jednolodniowych [tys.]	Procent hospitalizacji w województwie [%]	Skumulowany procent hospitalizacji w województwie [%]
01.0024	0,01	0,01	-	-	3,1	82,4
01.0021	0,01	0,01	-	-	2,3	84,7
01.0023	0,01	0,01	0,00	-	2,1	86,9
01.0026	0,01	0,01	-	-	1,9	88,7
01.0013	0,01	0,01	0,00	-	1,6	90,4
01.0012	0,01	0,01	-	-	1,4	91,8
01.0018	0,00	0,00	-	-	0,9	92,7
01.0033	0,00	0,00	-	-	0,9	93,7
01.0034	0,00	0,00	-	-	0,9	94,6
01.0037	0,00	0,00	-	-	0,9	95,5
01.0042	0,00	0,00	-	-	0,9	96,5
01.0014	0,00	0,00	-	-	0,7	97,2
01.0025	0,00	0,00	-	-	0,5	97,7
01.0032	0,00	0,00	-	-	0,5	98,1
01.0035	0,00	0,00	-	-	0,5	98,6
01.1819	0,00	0,00	-	-	0,5	99,1
01.0009	0,00	0,00	0,00	-	0,2	99,3
01.0028	0,00	0,00	-	-	0,2	99,5
01.0030	0,00	0,00	-	-	0,2	99,8
01.0093	0,00	0,00	-	-	0,2	100,0
Woj.	0,41	0,43	0,01	-	100,0	100,0

Opracowanie DAiS na podstawie danych NFZ

Przeprowadzono analizę mającą na celu odpowiedź na pytanie na jakich oddziałach¹² i w ramach jakich zakresów w 2016 roku były hospitalizowane pacjentki z analizowaną przyczyną. Największą liczbą hospitalizacji charakteryzowały się oddziały: Oddział położniczo-ginekologiczny oraz Oddział ginekologiczny. Hospitalizacje na tych dwóch oddziałach stanowiły łącznie 99,3% hospitalizacji w analizowanej grupie. Natomiast najwięcej hospitalizacji sprawozdano w ramach zakresów: Położnictwo i ginekologia - hospitalizacja III poziom referencyjny oraz Położnictwo i ginekologia - hospitalizacja. Hospitalizacje w ramach tych dwóch zakresów stanowiły łącznie 81,5%.

¹²Przez oddział rozumie się VIII część kodu resortowego, charakteryzującego komórkę organizacyjną przedsiębiorstwa podmiotu leczniczego (Rozporządzenie Ministra Zdrowia z dnia 17 maja 2012 r. w sprawie systemu resortowych kodów identyfikacyjnych oraz szczegółowego sposobu ich nadawania (Dz. U. 2012 poz. 594))

Wykres 2.1.10: Rozkład hospitalizacji wg oddziałów

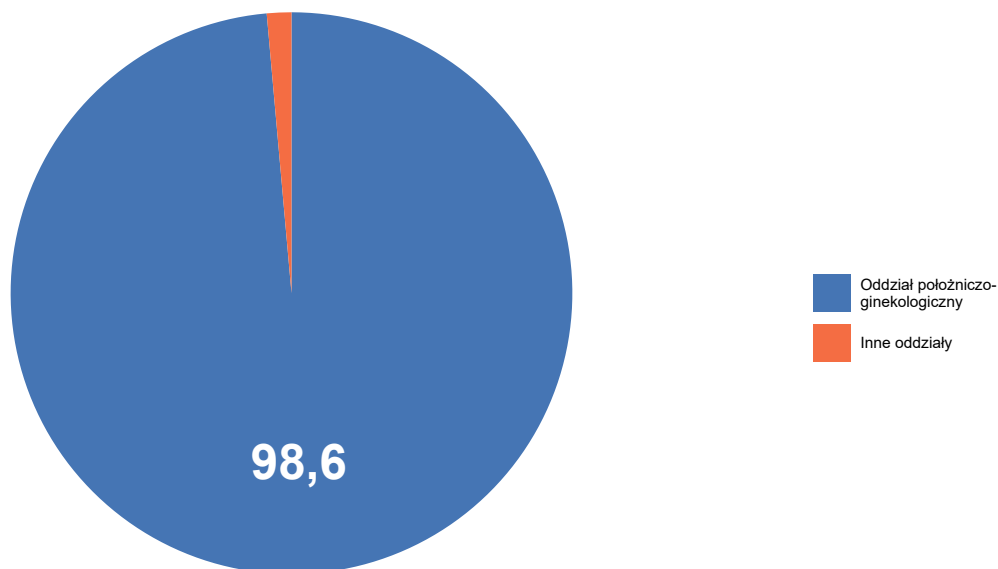

Opracowanie DAiS na podstawie danych NFZ

Wykres 2.1.11: Rozkład hospitalizacji wg zakresów

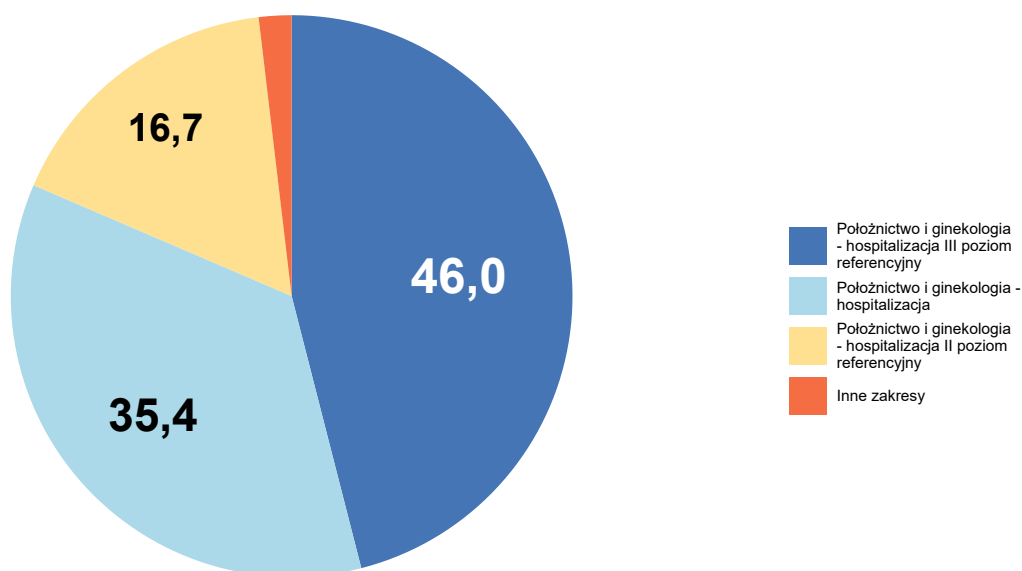

Opracowanie DAiS na podstawie danych NFZ

Szczegółowe dane odnośnie liczby hospitalizacji na poszczególnych oddziałach i w ramach poszczególnych zakresów prezentują Tabela 2.1.26 oraz Tabela 2.1.27. Ze względu na występującą możliwość sprawozdania

też samej hospitalizacji na kilku oddziałach lub zakresach, liczba hospitalizacji w danym szpitalu liczona według zakresów i według oddziałów niekoniecznie jest taka sama.

Tabela 2.1.26: Liczba hospitalizacji wykazanych przez świadczeniodawców wg oddziałów

ID	Oddział chirurgiczny ogólny [tys.]	Oddział chirurgii onkologicznej [tys.]	Oddział ginekologiczny [tys.]	Oddział ginekologii onkologicznej [tys.]	Oddział położniczo-ginekologiczny [tys.]	Suma [tys.]
01.0003	-	-	-	-	0,07	0,07
01.0008	-	-	-	-	0,05	0,05
01.0016	-	-	-	-	0,04	0,04
01.0029	-	-	-	-	0,03	0,03
01.0005	-	-	-	-	0,03	0,03
01.0022	-	-	-	-	0,03	0,03
01.0007	-	-	-	-	0,02	0,02
01.0004	-	-	-	-	0,02	0,02
01.0006	0,00	-	-	-	0,02	0,02
01.0019	-	-	-	-	0,02	0,02
01.0010	-	-	-	-	0,01	0,01
01.0024	-	-	-	-	0,01	0,01
01.0021	-	-	-	-	0,01	0,01
01.0023	-	-	-	-	0,01	0,01
01.0026	-	-	-	-	0,01	0,01
01.0013	-	-	-	-	0,01	0,01
01.0012	-	-	-	-	0,01	0,01
01.0018	-	-	-	-	0,00	0,00
01.0033	-	-	-	-	0,00	0,00
01.0034	-	-	-	-	0,00	0,00
01.0037	-	-	-	-	0,00	0,00
01.0042	-	-	-	-	0,00	0,00
01.0014	-	-	-	-	0,00	0,00
01.0025	-	-	-	-	0,00	0,00
01.0032	-	-	0,00	-	-	0,00
01.0035	-	-	-	-	0,00	0,00
01.1819	-	-	-	-	0,00	0,00
01.0009	-	-	-	0,00	-	0,00
01.0028	-	-	-	-	0,00	0,00
01.0030	-	-	0,00	-	-	0,00
01.0093	-	0,00	-	-	-	0,00
Woj.	0,00	0,00	0,00	0,00	0,42	0,43

Opracowanie DAiS na podstawie danych NFZ

Tabela 2.1.27: Liczba hospitalizacji wykazanych przez świadczeniodawców wg zakresów

ID	Położnictwo i ginekologia - hospitalizacja III poziom referencyjny [tys.]	Położnictwo i ginekologia - hospitalizacja [tys.]	Położnictwo i ginekologia - hospitalizacja II poziom referencyjny [tys.]	Ginekologia onkologiczna - hospitalizacja [tys.]	Położnictwo i ginekologia - hospitalizacja (wyłącznie ginekologia) [tys.]	Inne zakresy [tys.]	Suma [tys.]
01.0003	0,07	-	-	-	-	-	0,07
01.0008	0,05	-	-	-	-	-	0,05
01.0016	-	0,04	-	-	-	-	0,04

Tabela 2.1.27: Liczba hospitalizacji wykazanych przez świadczeniodawców wg zakresów

ID	Położnictwo i ginekologia - hospitalizacja III poziom referencyjny [tys.]	Położnictwo i ginekologia - hospitalizacja [tys.]	Położnictwo i ginekologia - hospitalizacja II poziom referencyjny [tys.]	Ginekologia onkologiczna - hospitalizacja [tys.]	Położnictwo i ginekologia - hospitalizacja (wyłącznie ginekologia) [tys.]	Inne zakresy [tys.]	Suma [tys.]
01.0029	0,03	-	-	-	-	-	0,03
01.0005	-	-	0,03	-	-	-	0,03
01.0022	0,03	-	-	-	-	-	0,03
01.0007	-	-	0,02	-	-	-	0,02
01.0004	0,02	-	-	0,00	-	-	0,02
01.0006	-	-	0,02	-	-	0,00	0,02
01.0019	-	0,02	-	-	-	-	0,02
01.0010	-	0,01	-	-	-	-	0,01
01.0024	-	0,01	-	-	-	-	0,01
01.0021	-	0,01	-	-	-	-	0,01
01.0023	-	0,01	-	-	-	-	0,01
01.0026	-	0,01	-	-	-	-	0,01
01.0013	-	0,01	-	-	-	-	0,01
01.0012	-	0,01	-	-	-	-	0,01
01.0018	-	0,00	-	-	-	-	0,00
01.0033	-	0,00	-	-	-	-	0,00
01.0034	-	0,00	-	-	-	-	0,00
01.0037	-	0,00	-	-	-	-	0,00
01.0042	-	0,00	-	-	-	-	0,00
01.0014	-	-	0,00	-	-	-	0,00
01.0025	-	0,00	-	-	-	-	0,00
01.0032	-	-	-	-	0,00	-	0,00
01.0035	-	0,00	-	-	-	-	0,00
01.1819	-	0,00	-	-	-	-	0,00
01.0009	-	-	-	0,00	-	-	0,00
01.0028	-	0,00	-	-	-	-	0,00
01.0030	-	-	-	-	0,00	-	0,00
01.0093	-	-	-	-	-	0,00	0,00
Woj.	0,20	0,15	0,07	0,00	0,00	0,00	0,43

Opracowanie DAiS na podstawie danych NFZ

W Tabeli 2.1.28 zostały zaprezentowane dane dotyczące struktury demograficznej pacjentek podczas poszczególnych hospitalizacji - średni wiek oraz udział pacjentek w różnych grupach wiekowych.

Tabela 2.1.28: Struktura demograficzna pacjentek

ID	Średni wiek [lata]	Hospitalizacje pacjentek w wieku					
		0-18 [%]	19-24 [%]	25-29 [%]	30-34 [%]	35-39 [%]	40+ [%]
01.0003	32,0	-	4,4	25,0	41,2	25,0	4,4
01.0004	32,5	-	9,1	18,2	40,9	18,2	13,6
01.0005	28,6	3,7	25,9	25,9	37,0	-	7,4
01.0006	30,9	-	5,3	31,6	52,6	10,5	-
01.0007	30,8	-	8,7	30,4	39,1	17,4	4,3
01.0008	31,8	-	5,8	32,7	28,8	26,9	5,8
01.0009	34,0	-	-	-	100,0	-	-
01.0010	32,7	-	-	14,3	64,3	21,4	-
01.0012	29,5	-	16,7	33,3	33,3	16,7	-
01.0013	32,3	-	-	14,3	57,1	28,6	-
01.0014	30,7	-	33,3	33,3	-	-	33,3
01.0016	29,0	-	20,0	37,5	27,5	12,5	2,5
01.0018	26,8	-	75,0	-	-	25,0	-
01.0019	30,5	-	23,5	17,6	23,5	29,4	5,9
01.0021	29,1	10,0	10,0	30,0	40,0	-	10,0
01.0022	30,1	-	11,1	40,7	29,6	14,8	3,7

Tabela 2.1.28: Struktura demograficzna pacjentek

ID	Sredni wiek [lata]	Hospitalizacje pacjentek w wieku					
		0-18 [%]	19-24 [%]	25-29 [%]	30-34 [%]	35-39 [%]	40+ [%]
01.0023	34,2	-	-	22,2	22,2	44,4	11,1
01.0024	30,8	-	7,7	30,8	30,8	30,8	-
01.0025	28,5	-	50,0	-	-	50,0	-
01.0026	31,4	-	-	37,5	50,0	12,5	-
01.0028	22,0	-	100,0	-	-	-	-
01.0029	29,5	-	17,2	27,6	37,9	13,8	3,4
01.0030	20,0	-	100,0	-	-	-	-
01.0032	24,0	-	100,0	-	-	-	-
01.0033	29,8	-	-	25,0	75,0	-	-
01.0034	29,2	-	25,0	25,0	25,0	25,0	-
01.0035	32,0	-	-	50,0	-	50,0	-
01.0037	26,5	25,0	-	25,0	50,0	-	-
01.0042	33,0	-	-	50,0	-	25,0	25,0
01.0093	24,0	-	100,0	-	-	-	-
01.1819	24,5	-	50,0	50,0	-	-	-
Woj.	30,7	0,7	12,4	28,2	35,4	18,5	4,7

Opracowanie DAiS na podstawie danych NFZ

Statystyki dotyczące miejsca zamieszkania hospitalizowanych pacjentek w odniesieniu do miejsca realizacji świadczeń prezentuje Tabela 2.1.29. W niniejszej analizie miasto na prawach powiatu i przylegający do niego powiat traktowane są jako jeden powiat, np. powiat m. Wrocław i powiat wrocławski.

Tabela 2.1.29: Struktura geograficzna pacjentek

ID	Hospitalizacje pacjentek			Średnia odległość pacjentki do szpitala	Odległość jaką przejechało 50% pacjentek	Udział pacjentek ze wsi [%]
	spoza województwa [%]	spoza powiatu, z tego samego województwa [%]	z tego samego powiatu [%]			
01.0003	14,7	20,6	64,7	39,6	0,0	17,6
01.0004	4,5	9,1	86,4	8,5	0,0	31,8
01.0005	7,4	22,2	70,4	37,6	0,0	18,5
01.0006	-	31,6	68,4	12,4	6,3	26,3
01.0007	-	30,4	69,6	13,2	10,7	52,2
01.0008	17,3	19,2	63,5	59,2	0,0	15,4
01.0009	-	100,0	-	32,9	32,9	-
01.0010	-	7,1	92,9	10,5	8,6	35,7
01.0012	-	33,3	66,7	16,1	16,5	66,7
01.0013	-	14,3	85,7	6,7	9,7	14,3
01.0014	33,3	-	66,7	190,6	21,7	66,7
01.0016	2,5	40,0	57,5	15,3	12,8	32,5
01.0018	-	-	100,0	10,5	9,2	75,0
01.0019	-	-	100,0	12,5	15,3	35,3
01.0021	10,0	40,0	50,0	11,5	12,9	50,0
01.0022	18,5	14,8	66,7	31,0	0,0	14,8
01.0023	11,1	11,1	77,8	37,4	7,1	11,1
01.0024	-	23,1	76,9	6,2	0,0	30,8
01.0025	-	-	100,0	12,2	12,2	-
01.0026	-	37,5	62,5	10,1	6,9	37,5
01.0028	-	-	100,0	-	0,0	100,0
01.0029	6,9	37,9	55,2	23,8	9,3	31,0
01.0030	100,0	-	-	384,1	384,1	100,0
01.0032	-	50,0	50,0	15,3	15,3	-
01.0033	25,0	25,0	50,0	96,0	9,2	50,0
01.0034	-	-	100,0	-	0,0	-
01.0035	-	-	100,0	11,9	11,9	50,0
01.0037	-	25,0	75,0	12,1	12,8	75,0
01.0042	-	25,0	75,0	13,2	16,5	100,0
01.0093	-	100,0	-	24,3	24,3	-
01.1819	-	50,0	50,0	25,2	25,2	100,0

Tabela 2.1.29: Struktura geograficzna pacjentek

ID	Hospitalizacje pacjentek			Średnia odległość pacjentki do szpitala	Odległość jaką przejechało 50% pacjentek	Udział pacjentek ze wsi [%]
	spoza województwa [%]	spoza powiatu, z tego samego województwa [%]	z tego samego powiatu [%]			
Woj.	8,2	23,0	68,8	29,2	7,1	28,9

Opracowanie DAiS na podstawie danych NFZ

Tabela 2.1.30: Udział hospitalizacji w szpitalach wg najczęściej sprawozdawanych produktów

ID	Liczba hospitalizacji [tys.]	M13 [%]	M14 [%]	M15 [%]	M27 [%]	M30 [%]
01.0003	0,1	5,9	58,8	-	30,9	4,4
01.0004	0,0	-	31,8	-	63,6	4,5
01.0005	0,0	-	37,0	-	63,0	-
01.0006	0,0	42,1	47,4	-	5,3	5,3
01.0007	0,0	-	82,6	-	17,4	-
01.0008	0,1	-	28,8	1,9	69,2	-
01.0009	0,0	-	-	-	-	100,0
01.0010	0,0	-	71,4	-	28,6	-
01.0012	0,0	33,3	16,7	-	50,0	-
01.0013	0,0	-	85,7	-	14,3	-
01.0014	0,0	33,3	33,3	-	33,3	-
01.0016	0,0	10,0	70,0	-	20,0	-
01.0018	0,0	-	50,0	-	50,0	-
01.0019	0,0	-	94,1	-	5,9	-
01.0021	0,0	10,0	80,0	-	10,0	-
01.0022	0,0	-	44,4	-	51,9	3,7
01.0023	0,0	-	66,7	-	33,3	-
01.0024	0,0	-	76,9	-	23,1	-
01.0025	0,0	50,0	50,0	-	-	-
01.0026	0,0	-	100,0	-	-	-
01.0028	0,0	-	-	-	100,0	-
01.0029	0,0	-	69,0	-	24,1	6,9
01.0030	0,0	-	-	-	100,0	-
01.0032	0,0	-	100,0	-	-	-
01.0033	0,0	25,0	50,0	-	25,0	-
01.0034	0,0	-	75,0	-	25,0	-
01.0035	0,0	50,0	50,0	-	-	-
01.0037	0,0	25,0	25,0	-	50,0	-
01.0042	0,0	-	25,0	-	75,0	-
01.0093	0,0	-	100,0	-	-	-
01.1819	0,0	-	-	-	100,0	-
Woj.	0,4	5,6	56,3	0,2	35,7	2,1

Opracowanie DAiS na podstawie danych NFZ

Tabela 2.1.31: Nazwy najczęstszych produktów

Pełna nazwa produktu
M13 duże zabiegi górnej części układu rozrodczego
M14 średnie zabiegi górnej części układu rozrodczego
M15 małe zabiegi górnej części układu rozrodczego
M27 leczenie zachowawcze jajników, jajowodów i miednicy mniejszej
M30 leczenie zachowawcze w innych chorobach układu rozrodczego

Opracowanie DAiS na podstawie danych NFZ

W tabeli 2.1.32 przenieśliśmy tryby wypisów pacjentek po zakończeniu hospitalizacji realizowanej z rozpoznaniem wchodzącym w skład analizowanej podgrupy.

Tabela 2.1.32: Informacje o trybach wypisu ze szpitala

ID	Zakończenie procesu leczenia ¹ [%]	Skierowanie do innego szpitala [%]	Skierowanie do dalszej opieki [%]
01.0003	100,00	-	-
01.0004	95,45	-	4,55
01.0005	100,00	-	-
01.0006	100,00	-	-
01.0007	100,00	-	-
01.0008	98,08	-	1,92
01.0009	100,00	-	-
01.0010	100,00	-	-
01.0012	100,00	-	-
01.0013	100,00	-	-
01.0014	100,00	-	-
01.0016	97,50	2,50	-
01.0018	100,00	-	-
01.0019	100,00	-	-
01.0021	100,00	-	-
01.0022	100,00	-	-
01.0023	11,11	-	88,89
01.0024	100,00	-	-
01.0025	-	-	100,00
01.0026	100,00	-	-
01.0028	100,00	-	-
01.0029	100,00	-	-
01.0030	100,00	-	-
01.0032	100,00	-	-
01.0033	50,00	-	50,00
01.0034	75,00	-	25,00
01.0035	50,00	-	50,00
01.0037	100,00	-	-
01.0042	-	-	100,00
01.0093	100,00	-	-
01.1819	100,00	-	-
Woj.	95,07	0,23	4,69

¹ Bez wystawienia skierowania do dalszej opieki
Opracowanie DAiS na podstawie danych NFZ

W tabeli 2.1.33 zaprezentowano statystyki dotyczące czasu hospitalizacji pacjentów (w dniach) z rozpoznaniem z analizowanej podgrupy chorób w poszczególnych szpitalach w województwie.

Tabela 2.1.33: Statystyki dotyczące czasu pobytu

ID	Średnia czasu pobytu [dni]	Standaryzowana średnia czasu pobytu [dni] ¹	Mediana czasu pobytu [dni]	Odchylenie standardowe czasu pobytu [dni]	Hospitalizacje, dla których data przyjęcia równa się dacie wypisu [%]	Hospitalizacje trwające poniżej 4 dni [%]
01.0003	6,4	5,6	5,0	4,1	-	26,5
01.0004	5,7	5,6	4,0	4,6	4,5	40,9
01.0005	5,1	5,2	4,0	3,6	7,4	44,4
01.0006	5,2	5,5	5,0	1,9	-	21,1
01.0007	5,6	5,5	4,0	3,7	-	39,1
01.0008	7,0	5,6	7,0	4,0	1,9	25,0
01.0009	-	5,6	-	-	100,0	100,0
01.0010	4,0	5,7	3,5	1,5	-	57,1
01.0012	3,2	5,4	3,5	1,5	-	50,0
01.0013	3,9	5,7	4,0	2,2	14,3	42,9
01.0014	5,3	5,3	5,0	1,5	-	-
01.0016	3,6	5,3	3,0	2,4	2,5	62,5
01.0018	6,5	4,8	4,5	5,3	-	50,0
01.0019	3,7	5,4	4,0	1,3	-	47,1
01.0021	4,0	5,3	4,0	1,6	-	40,0

Tabela 2.1.33: Statystyki dotyczące czasu pobytu

ID	Średnia czasu pobytu [dni]	Standaryzowana średnia czasu pobytu [dni] ¹	Mediana czasu pobytu [dni]	Odchylenie standardowe czasu pobytu [dni]	Hospitalizacje, dla których data przyjęcia równa się dacie wypisu [%]	Hospitalizacje trwające poniżej 4 dni [%]
01.0022	5,7	5,4	5,0	2,9	-	7,4
01.0023	2,9	5,8	3,0	1,0	11,1	66,7
01.0024	4,6	5,6	4,0	3,0	-	38,5
01.0025	4,0	5,2	4,0	-	-	-
01.0026	6,5	5,6	5,0	3,2	-	-
01.0028	11,0	4,3	11,0	-	-	-
01.0029	7,1	5,4	5,0	6,3	-	27,6
01.0030	5,0	4,3	5,0	-	-	-
01.0032	3,5	4,3	3,5	0,7	-	50,0
01.0033	9,5	5,6	8,0	3,7	-	-
01.0034	7,2	5,4	6,0	4,8	-	25,0
01.0035	3,0	5,8	3,0	1,4	-	50,0
01.0037	4,2	5,0	4,5	2,5	-	25,0
01.0042	6,0	5,8	6,5	2,9	-	25,0
01.0093	2,0	4,3	2,0	-	-	100,0
01.1819	3,5	5,0	3,5	3,5	-	50,0
Woj.	5,5	5,5	4,0	3,8	1,9	34,5

¹ Czas pobytu standaryzowano według płci, wieku oraz liczby pacjentów.
Opracowanie DAiS na podstawie danych NFZ

2.1.3 Patologia ciąży

W 2016 roku w województwie dolnośląskim odnotowano 14,85 tys. hospitalizacji z powodu rozpoznań, zakwalifikowanych jako Patologia ciąży (dalej: podgrupa)¹³, co stanowiło 33,30% wszystkich hospitalizacji z powodu rozpoznań, które zakwalifikowano do grupy ciąży, poród, połów. W ramach analizowanej grupy brane były pod uwagę kobiety w wieku rozrodczym, czyli w wieku 15-51 lat.

¹³W analizowanej podgrupie zostały uwzględnione następujące rozpoznania wg Międzynarodowej Klasyfikacji Chorób i Problemów Zdrowotnych ICD10: O08, O10, O11, O12, O13, O14, O15, O16, O20, O21, O22, O23, O24, O25, O26, O28, O29, O30, O31, O32, O33, O34, O35, O36, O40, O41, O42, O43, O44, O45, O46, O47, O48, O98, O99.

Mapa 2.1.6: Liczba hospitalizacji na 100 tys. kobiet w wieku rozrodczym oraz struktura hospitalizacji względem miejsca zamieszkania pacjentki

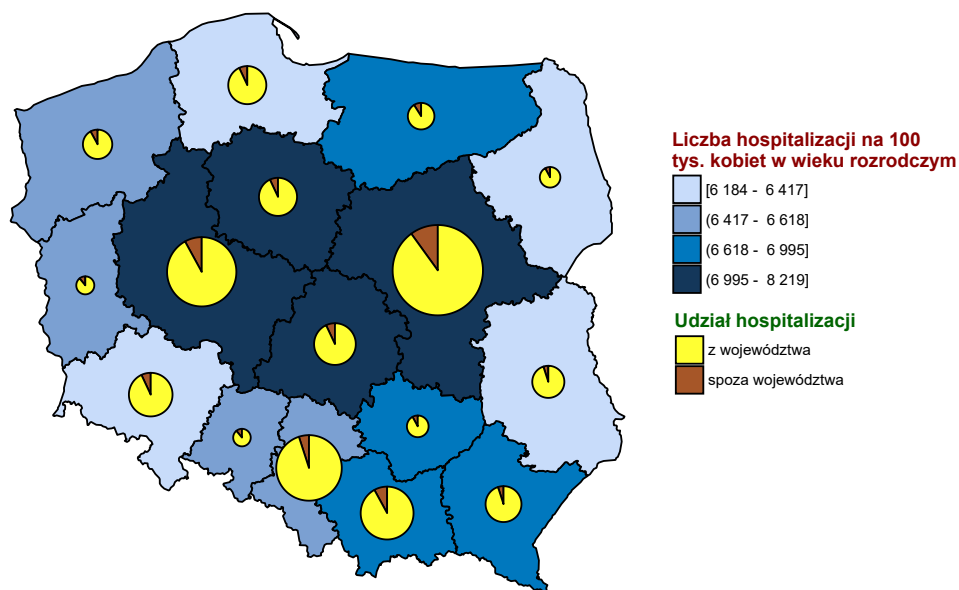

Opracowanie DAiS na podstawie danych z NFZ i GUS

Wykres 2.1.12: Liczba hospitalizacji na 100 tys. kobiet w wieku rozrodczym

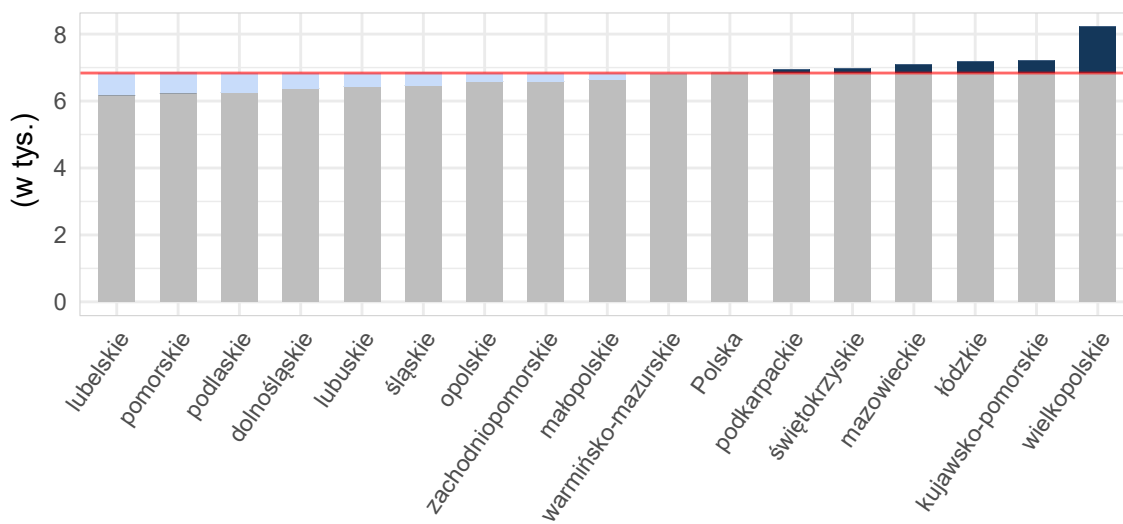

Opracowanie DAiS na podstawie danych z NFZ i GUS

Tabela 2.1.34: Podstawowe statystyki dotyczące liczby i struktury hospitalizacji w poszczególnych województwach

Woj.	Łączna liczba hospitalizacji (w tym tryb jednodniowy) [tys.]	Liczba hospitalizacji trwających 1 dzień (bez trybu jednodniowego) [tys.]	Liczba hospitalizacji spoza województwa [%]	Liczba hospitalizacji na 100 tys. kobiet w wieku rozrodczym	Liczba hospitalizacji pacjentek z tego woj. w innych woj.
dolnośląskie	14,85	1,14	7,03	2 123,12	1 221
kujawsko-pomorskie	14,37	0,87	6,65	2 819,10	992
lubelskie	13,68	0,92	5,50	2 662,04	1 329
lubuskie	5,40	0,17	12,01	2 190,59	973
łódzkie	17,46	0,38	8,34	2 989,78	1 130
małopolskie	15,23	0,70	9,70	1 795,73	971
mazowieckie	25,75	3,54	10,12	1 957,29	1 984
opolskie	6,10	0,30	10,21	2 510,75	503
podkarpackie	13,94	0,43	5,98	2 616,06	882
podlaskie	5,18	0,18	8,48	1 793,98	570
pomorskie	9,31	0,40	8,26	1 629,34	1 054
śląskie	19,84	1,05	5,08	1 827,47	1 258
świętokrzyskie	7,65	0,20	7,64	2 591,41	1 114
warmińsko-mazurskie	9,33	0,28	9,78	2 654,62	921
wielkopolskie	25,62	5,68	8,35	2 971,96	1 460
zachodniopomorskie	8,73	0,50	9,24	2 126,61	694
Polska	212,43	16,75	8,03	2 270,15	17 056

Opracowanie DAiS na podstawie danych z NFZ i GUS

Liczba świadczeniodawców w województwie dolnośląskim, którzy hospitalizowali przynajmniej jedną pacjentkę z analizowaną przyczyną wyniosła 31. Z kolei 80% wszystkich hospitalizacji w województwie dolnośląskim z powodu rozpoznai wchodzących w skład analizowanej podgrupy zostało wykazane przez 13 świadczeniodawców.

Tabela 2.1.35: Lista świadczeniodawców hospitalizujących co najmniej jedną pacjentkę

ID	Nazwa	Powiat	Poziom ref.
01.0003	Uniwersytecki Szpital Kliniczny im. Jana Mikulicza - Radeckiego we Wrocławiu	m. Wrocław	3
01.0004	Samodzielny Publiczny Szpital Kliniczny nr 1 we Wrocławiu	m. Wrocław	3
01.0005	Wojewódzkie Centrum Szpitalne Kotliny Jeleniogórskiej	m. Jelenia Góra	2
01.0006	Wojewódzki Szpital Specjalistyczny w Legnicy	m. Legnica	2
01.0007	SP ZOZ w Świdnicy	świdnicki	2
01.0008	Wojewódzki Szpital Specjalistyczny we Wrocławiu	m. Wrocław	3
01.0010	Wielospecjalistyczny Szpital - SP ZOZ w Zgorzelcu	zgorzelecki	1
01.0012	Szpital im. św. Jadwigi Śląskiej w Trzebnicy	trzebnicki	1
01.0013	ZOZ w Oławie	oławski	1
01.0014	Specjalistyczne Centrum Medyczne s.a.	kłodzki	2
01.0016	Regionalne Centrum Zdrowia sp. z o.o.	lubiński	1
01.0018	ZOZ w Bolesławcu	bolesławiecki	1
01.0019	ZOZ w Kłodzku	kłodzki	1
01.0021	Głogowski Szpital Powiatowy sp. z o.o.	głogowski	1
01.0022	Szpital Specjalistyczny im. A. Falkiewicza we Wrocławiu	m. Wrocław	3
01.0023	NZOZ Szpital Powiatowy w Dzierżonowie sp. z o.o.	dzierżoniowski	1
01.0024	Powiatowy Zespół Szpitali	oleśnicki	1
01.0025	Szpital św. Antoniego w Ząbkowicach Śląskich	ząbkowicki	1
01.0026	NZOZ Łużyckie Centrum Medyczne w Lubaniu sp. z o.o.	lubański	1
01.0028	Milickie Centrum Medyczne sp. z o.o.	milicki	1
01.0029	Specjalistyczny Szpital Ginekologiczno - Położniczy im. E. Biernackiego w Wałbrzychu	m. Wałbrzych	3
01.0030	SP ZOZ MSW we Wrocławiu	m. Wrocław	1
01.0032	NZOZ Powiatowe Centrum Zdrowia sp. z o.o.	lwówecki	1
01.0033	Powiatowe Centrum Zdrowia w Kamiennej Górze sp. z o.o. NZOZ Szpital Powiatowy	kamiennogórski	1

Tabela 2.1.35: Lista świadczeniodawców hospitalizujących co najmniej jedną pacjentkę

ID	Nazwa	Powiat	Poziom ref.
01.0034	Mikulicz sp. z o.o.	świdnicki	1
01.0035	NZOZ Powiatowe Centrum Zdrowia w Kowarach	jeleniogórski	1
01.0037	NZOZ Strzelińskie Centrum Medyczne	strzeliński	1
01.0042	NZOZ Powiatowe Centrum Medyczne w Wołowie	wołowski	1
01.0045	SP ZOZ w Bogatyni	zgorzelecki	1
01.0097	Centrum Zdrowia Kobiet Femina	lubiński	-
01.1819	Szpital Powiatowy im. A. Wolańczyka sp. z o.o.	złotoryjski	1

Opracowanie DAiS na podstawie danych NFZ

Największy świadczeniodawca (pod względem liczby hospitalizacji) sprawozdał 2,85 tys. hospitalizacji dla 2,02 tys. pacjentek. Tym samym 19,21% hospitalizacji z całego województwa odnotowano u tego świadczeniodawcy. Tabela 2.1.36 prezentuje szczegółowe informacje dotyczące liczby hospitalizacji i liczbę pacjentek hospitalizowanych w ramach poszczególnych świadczeniodawców.

Tabela 2.1.36: Liczba hospitalizacji wykazanych przez świadczeniodawców

ID	Liczba pacjentek [tys.]	Łączna liczba hospitalizacji (w tym tryb, jednodniowy) [tys.]	Liczba hospitalizacji trwających 1 dzień (bez trybu jednodniowego) [tys.]	Liczba hospitalizacji jednodniowych [tys.]	Procent hospitalizacji w województwie [%]	Skumulowany procent hospitalizacji w województwie [%]
01.0029	2,02	2,85	0,32	-	19,2	19,2
01.0022	1,24	1,47	0,02	-	9,9	29,1
01.0003	1,08	1,25	0,01	-	8,4	37,5
01.0005	0,78	0,99	0,14	-	6,7	44,2
01.0006	0,70	0,85	0,02	-	5,8	50,0
01.0004	0,74	0,84	0,21	-	5,7	55,6
01.0016	0,61	0,76	0,05	-	5,1	60,8
01.0008	0,59	0,65	0,00	-	4,4	65,1
01.0013	0,45	0,55	0,01	-	3,7	68,8
01.0021	0,40	0,49	0,04	-	3,3	72,1
01.0007	0,38	0,44	0,02	-	2,9	75,0
01.0033	0,30	0,43	0,17	-	2,9	77,9
01.0010	0,26	0,32	0,01	-	2,2	80,0
01.0014	0,26	0,30	0,01	-	2,1	82,1
01.0026	0,23	0,26	0,01	-	1,8	83,9
01.0018	0,22	0,26	0,01	-	1,7	85,6
01.0025	0,17	0,22	0,01	-	1,4	87,1
01.0034	0,17	0,21	0,01	-	1,4	88,5
01.0045	0,15	0,21	0,01	-	1,4	89,9
01.0023	0,18	0,20	0,00	-	1,4	91,2
01.0042	0,17	0,18	0,01	-	1,2	92,5
01.1819	0,16	0,18	0,01	-	1,2	93,7
01.0024	0,15	0,17	0,01	-	1,1	94,8
01.0035	0,14	0,15	0,01	-	1,0	95,8
01.0028	0,13	0,15	0,00	-	1,0	96,8
01.0012	0,13	0,15	0,01	-	1,0	97,8
01.0019	0,12	0,13	0,01	-	0,9	98,7
01.0037	0,10	0,11	0,01	-	0,8	99,4
01.0032	0,05	0,06	0,00	-	0,4	99,9
01.0097	0,02	0,02	-	0,02	0,1	100,0
01.0030	0,01	0,01	-	-	0,0	100,0
Woj.	11,29	14,85	1,14	0,02	100,0	100,0

Opracowanie DAiS na podstawie danych NFZ

Przeprowadzono analizę mającą na celu odpowiedź na pytanie na jakich oddziałach¹⁴ i w ramach jakich

¹⁴Przez oddział rozumie się VIII część kodu resortowego, charakteryzującego komórkę organizacyjną przedsiębiorstwa podmiotu

zakresów w 2016 roku były hospitalizowane pacjentki z analizowaną przyczyną. Największą liczbą hospitalizacji charakteryzowały się oddziały: Oddział położniczo-ginekologiczny oraz Oddział ginekologiczny. Hospitalizacje na tych dwóch oddziałach stanowiły łącznie 99,9% hospitalizacji w analizowanej grupie. Natomiast najwięcej hospitalizacji sprawozdano w ramach zakresów: Położnictwo i ginekologia - hospitalizacja oraz Położnictwo i ginekologia - hospitalizacja III poziom referencyjny. Hospitalizacje w ramach tych dwóch zakresów stanowiły łącznie 65,4%.

Wykres 2.1.13: Rozkład hospitalizacji wg oddziałów

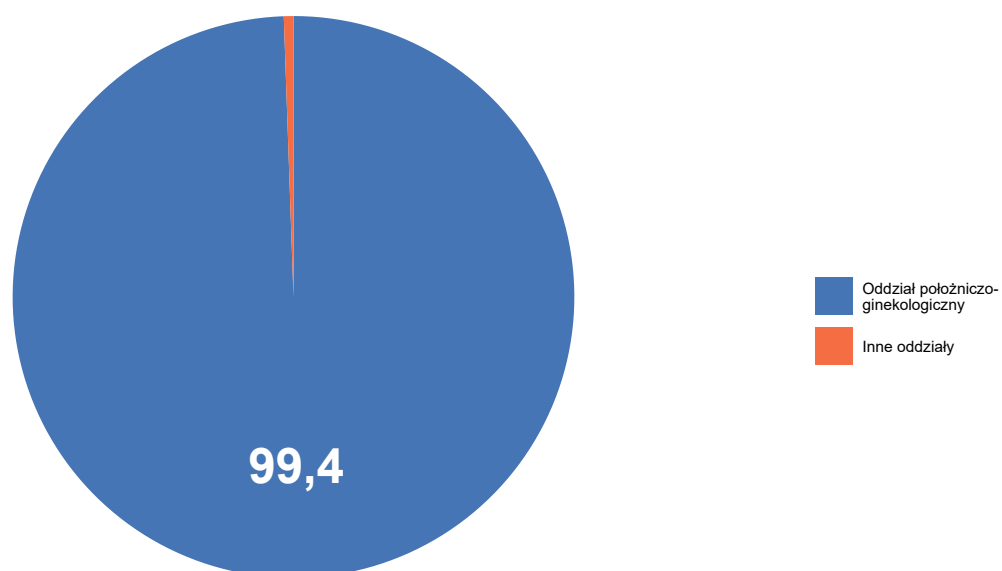

Opracowanie DAiS na podstawie danych NFZ

Wykres 2.1.14: Rozkład hospitalizacji wg zakresów

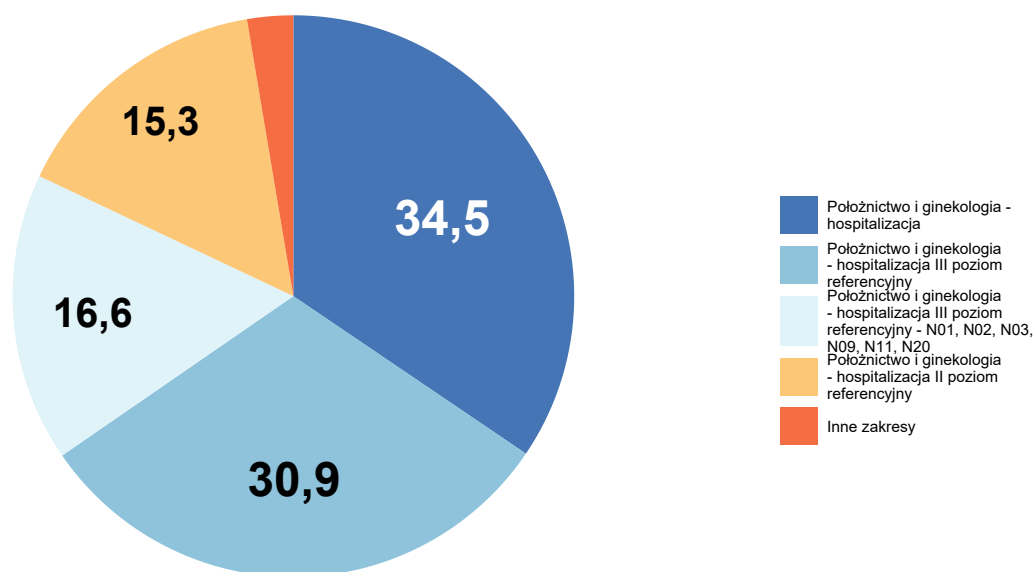

Opracowanie DAiS na podstawie danych NFZ

Szczegółowe dane odnośnie liczby hospitalizacji na poszczególnych oddziałach i w ramach poszczególnych zakresów prezentują Tabela 2.1.37 oraz Tabela 2.1.38. Ze względu na występującą możliwość sprawozdania tej samej hospitalizacji na kilku oddziałach lub zakresach, liczba hospitalizacji w danym szpitalu liczona według zakresów i według oddziałów niekoniecznie jest taka sama.

Tabela 2.1.37: Liczba hospitalizacji wykazanych przez świadczeniodawców wg oddziałów

ID	Oddział ginekologiczny [tys.]	Oddział leczenia jednego dnia [tys.]	Oddział położniczo-ginekologiczny [tys.]	Suma [tys.]
01.0029	-	-	2,85	2,85
01.0022	-	-	1,47	1,47
01.0003	-	-	1,25	1,25
01.0005	-	-	0,99	0,99
01.0006	-	-	0,85	0,85
01.0004	-	-	0,84	0,84
01.0016	-	-	0,76	0,76
01.0008	-	-	0,65	0,65
01.0013	-	-	0,55	0,55
01.0021	-	-	0,49	0,49
01.0007	-	-	0,44	0,44
01.0033	-	-	0,43	0,43
01.0010	-	-	0,32	0,32
01.0014	-	-	0,30	0,30
01.0026	-	-	0,26	0,26

Tabela 2.1.37: Liczba hospitalizacji wykazanych przez świadczeniodawców wg oddziałów

ID	Oddział ginekologiczny [tys.]	Oddział leczenia jednego dnia [tys.]	Oddział położniczo-ginekologiczny [tys.]	Suma [tys.]
01.0018	-	-	0,26	0,26
01.0025	-	-	0,22	0,22
01.0034	-	-	0,21	0,21
01.0045	-	-	0,21	0,21
01.0023	-	-	0,20	0,20
01.0042	-	-	0,18	0,18
01.1819	-	-	0,18	0,18
01.0024	-	-	0,17	0,17
01.0035	-	-	0,15	0,15
01.0028	-	-	0,15	0,15
01.0012	-	-	0,15	0,15
01.0019	-	-	0,13	0,13
01.0037	-	-	0,11	0,11
01.0032	0,06	-	-	0,06
01.0097	-	0,02	-	0,02
01.0030	0,01	-	-	0,01
Woj.	0,07	0,02	14,77	14,85

Opracowanie DAiS na podstawie danych NFZ

Tabela 2.1.38: Liczba hospitalizacji wykazanych przez świadczeniodawców wg zakresów

ID	Położnictwo i ginekologia - hospitalizacja [tys.]	Położnictwo i ginekologia - hospitalizacja III poziom referencyjny [tys.]	Położnictwo i ginekologia - hospitalizacja III poziom referencyjny - N01, N02, N03, N09, N11, N20 [tys.]	Położnictwo i ginekologia - hospitalizacja II poziom referencyjny [tys.]	Położnictwo i ginekologia - hospitalizacja II poziom referencyjny - N01, N02, N03, N20 [tys.]	Inne zakresy [tys.]	Suma [tys.]
01.0029	-	1,83	1,03	-	-	-	2,85
01.0022	-	1,07	0,40	-	-	-	1,47
01.0003	-	0,71	0,54	-	-	-	1,25
01.0005	-	-	-	0,87	0,12	-	0,99
01.0006	-	-	-	0,71	0,14	-	0,85
01.0004	-	0,53	0,32	-	-	-	0,84
01.0016	0,76	-	-	-	-	-	0,76
01.0008	-	0,46	0,19	-	-	-	0,65
01.0013	0,55	-	-	-	-	-	0,55
01.0021	0,49	-	-	-	-	-	0,49
01.0007	-	-	-	0,39	0,04	-	0,44
01.0033	0,43	-	-	-	-	-	0,43
01.0010	0,32	-	-	-	-	-	0,32
01.0014	-	-	-	0,30	0,01	-	0,30
01.0026	0,26	-	-	-	-	-	0,26
01.0018	0,26	-	-	-	-	-	0,26
01.0025	0,22	-	-	-	-	-	0,22
01.0034	0,21	-	-	-	-	-	0,21
01.0045	0,21	-	-	-	-	-	0,21
01.0023	0,20	-	-	-	-	-	0,20
01.0042	0,18	-	-	-	-	-	0,18

Tabela 2.1.38: Liczba hospitalizacji wykazanych przez świadczeniodawców wg zakresów

ID	Położnictwo i ginekologia - hospitalizacja [tys.]	Położnictwo i ginekologia - hospitalizacja III poziom referencyjny [tys.]	Położnictwo i ginekologia - hospitalizacja III poziom referencyjny - N01, N02, N03, N09, N11, N20 [tys.]	Położnictwo i ginekologia - hospitalizacja II poziom referencyjny [tys.]	Położnictwo i ginekologia - hospitalizacja II poziom referencyjny - N01, N02, N03, N20 [tys.]	Inne zakresy [tys.]	Suma [tys.]
01.1819	0,18	-	-	-	-	-	0,18
01.0024	0,17	-	-	-	-	-	0,17
01.0035	0,15	-	-	-	-	-	0,15
01.0028	0,15	-	-	-	-	-	0,15
01.0012	0,15	-	-	-	-	-	0,15
01.0019	0,13	-	-	-	-	-	0,13
01.0037	0,11	-	-	-	-	-	0,11
01.0032	-	-	-	-	-	0,06	0,06
01.0097	-	-	-	-	-	0,02	0,02
01.0030	-	-	-	-	-	0,01	0,01
Woj.	5,12	4,59	2,47	2,28	0,31	0,08	14,85

Opracowanie DAiS na podstawie danych NFZ

W Tabeli 2.1.39 zostały zaprezentowane dane dotyczące struktury demograficznej pacjentek podczas poszczególnych hospitalizacji - średni wiek oraz udział pacjentek w różnych grupach wiekowych.

Tabela 2.1.39: Struktura demograficzna pacjentek

ID	Średni wiek [lata]	Hospitalizacje pacjentek w wieku					
		0-18 [%]	19-24 [%]	25-29 [%]	30-34 [%]	35-39 [%]	40+ [%]
01.0003	31,2	0,5	9,4	25,6	39,0	21,7	3,8
01.0004	30,4	1,3	9,7	29,9	39,2	16,9	3,0
01.0005	28,6	3,6	22,7	28,0	29,2	13,7	2,8
01.0006	29,1	3,2	19,9	28,6	29,7	14,9	3,7
01.0007	29,0	2,8	20,5	30,1	27,6	15,4	3,7
01.0008	30,9	1,4	9,4	27,4	39,2	16,9	5,7
01.0010	27,8	4,1	28,4	27,5	24,7	11,9	3,4
01.0012	28,9	6,8	14,4	33,6	26,7	15,1	3,4
01.0013	29,1	1,3	18,8	35,7	27,7	13,8	2,7
01.0014	28,1	4,3	26,2	26,9	26,9	13,1	2,6
01.0016	28,1	2,4	25,1	33,6	23,9	13,0	2,0
01.0018	28,1	2,7	23,0	35,2	28,5	9,0	1,6
01.0019	28,3	1,5	26,9	29,2	23,1	16,9	2,3
01.0021	28,5	1,0	25,5	31,0	27,7	12,5	2,3
01.0022	30,4	0,7	11,8	27,1	40,5	16,3	3,5
01.0023	27,4	4,9	32,7	29,3	20,5	9,3	3,4
01.0024	29,1	2,4	19,5	30,2	31,4	13,0	3,6
01.0025	27,7	5,6	21,9	32,1	32,6	7,4	0,5
01.0026	28,1	0,8	30,2	29,4	26,0	10,6	3,0
01.0028	27,6	1,4	32,4	27,0	27,0	12,2	-
01.0029	29,9	2,4	16,0	27,0	31,4	19,4	3,9
01.0030	31,3	-	14,3	28,6	28,6	14,3	14,3
01.0032	26,7	1,7	31,7	35,0	26,7	5,0	-
01.0033	27,5	4,0	30,5	30,3	21,1	9,6	4,5
01.0034	27,5	3,3	29,7	30,1	24,9	10,0	1,9
01.0035	28,1	0,7	30,0	29,3	28,0	10,0	2,0
01.0037	28,3	-	32,5	26,3	27,2	12,3	1,8
01.0042	26,7	4,3	37,5	26,6	20,7	9,2	1,6
01.0045	27,4	4,9	32,5	25,7	25,2	9,7	1,9
01.0097	34,1	-	6,7	20,0	20,0	33,3	20,0
01.1819	27,0	6,7	34,1	21,2	25,7	10,1	2,2
Woj.	29,3	2,3	19,2	28,6	31,3	15,4	3,3

Opracowanie DAiS na podstawie danych NFZ

Statystyki dotyczące miejsca zamieszkania hospitalizowanych pacjentek w odniesieniu do miejsca realizacji świadczeń prezentuje Tabela 2.1.40. W niniejszej analizie miasto na prawach powiatu i przylegający do niego powiat traktowane są jako jeden powiat, np. powiat m. Wrocław i powiat wrocławski.

Tabela 2.1.40: Struktura geograficzna pacjentek

ID	Hospitalizacje pacjentek			Średnia odległość pacjentki do szpitala	Odległość jaką przejechało 50% pacjentek	Udział pacjentek ze wsi [%]
	spoza województwa [%]	spoza powiatu, z tego samego województwa [%]	z tego samego powiatu [%]			
01.0003	13,5	30,0	56,5	41,8	14,8	25,2
01.0004	14,3	20,4	65,3	34,7	0,0	20,3
01.0005	5,6	38,8	55,6	30,9	11,7	30,5
01.0006	2,6	35,0	62,4	19,7	6,4	31,6
01.0007	2,5	26,4	71,0	19,5	10,7	42,3
01.0008	12,1	24,9	63,0	34,6	0,0	20,7
01.0010	4,7	14,1	81,2	27,6	8,6	36,2
01.0012	4,8	24,7	70,5	21,5	14,1	59,6
01.0013	13,8	23,1	63,0	19,6	9,7	38,3
01.0014	9,5	11,1	79,3	41,6	16,3	37,4
01.0016	2,8	39,8	57,4	15,9	12,8	31,9
01.0018	5,1	18,0	77,0	25,6	11,6	50,8
01.0019	6,2	4,6	89,2	26,7	16,3	38,5
01.0021	7,4	22,2	70,4	16,1	0,0	33,7
01.0022	10,6	23,2	66,2	33,5	0,0	27,1
01.0023	2,9	11,7	85,4	13,2	7,1	18,5
01.0024	8,9	26,6	64,5	29,4	12,7	43,2
01.0025	9,8	11,6	78,6	18,2	14,6	52,1
01.0026	2,6	52,1	45,3	24,7	13,1	43,8
01.0028	17,6	28,4	54,1	20,6	11,0	57,4
01.0029	3,7	41,8	54,5	24,4	10,2	21,2
01.0030	-	28,6	71,4	17,3	0,0	14,3
01.0032	1,7	33,3	65,0	12,4	14,2	35,0
01.0033	1,2	19,7	79,1	11,3	2,5	43,0
01.0034	3,8	20,6	75,6	20,4	9,5	23,4
01.0035	7,3	26,0	66,7	37,0	13,5	44,0
01.0037	6,1	21,1	72,8	18,6	9,8	50,9
01.0042	3,8	40,2	56,0	18,9	11,7	57,6
01.0045	3,4	17,0	79,6	19,5	0,0	18,9
01.0097	-	80,0	20,0	42,6	37,0	20,0
01.1819	1,1	34,6	64,2	14,5	12,1	46,9
Woj.	7,0	29,7	63,2	26,5	10,0	30,5

Opracowanie DAiS na podstawie danych NFZ

Tabela 2.1.41: Udział hospitalizacji w szpitalach wg najczęściej sprawozdawanych produktów

ID	Liczba hospitalizacji [tys.]	N12 [%]	M16 [%]	N07C [%]	N09 [%]	N07D [%]	Pozostałe produkty [%]
01.0003	1,3	2,1	8,8	21,8	31,4	22,2	13,8
01.0004	0,8	1,0	7,6	12,0	31,0	17,8	30,6
01.0005	1,0	55,0	27,2	-	-	-	17,8
01.0006	0,9	61,0	13,0	-	-	-	26,0
01.0007	0,4	22,5	67,1	-	-	-	10,3
01.0008	0,6	2,6	14,7	21,5	22,9	28,6	9,6
01.0010	0,3	59,7	40,0	-	-	-	0,3
01.0012	0,1	70,5	24,7	-	-	-	4,8
01.0013	0,5	77,2	16,6	-	-	-	6,2
01.0014	0,3	62,0	33,4	-	-	-	4,6
01.0016	0,8	61,1	30,6	-	-	-	8,3
01.0018	0,3	54,3	43,4	-	-	-	2,3
01.0019	0,1	66,2	27,7	-	-	-	6,2
01.0021	0,5	43,7	51,7	-	-	-	4,7
01.0022	1,5	2,4	14,4	19,6	24,7	29,7	9,3

Tabela 2.1.41: Udział hospitalizacji w szpitalach wg najczęściej sprawozdawanych produktów

ID	Liczba hospitalizacji [tys.]	N12 [%]	M16 [%]	N07C [%]	N09 [%]	N07D [%]	Pozostałe produkty [%]
01.0023	0,2	34,1	63,4	-	-	-	2,4
01.0024	0,2	47,9	26,0	-	-	-	26,0
01.0025	0,2	45,6	50,2	-	-	-	4,2
01.0026	0,3	37,4	60,4	-	-	-	2,3
01.0028	0,1	58,8	39,2	-	-	-	2,0
01.0029	2,9	1,6	12,1	39,3	14,3	8,8	23,9
01.0030	0,0	-	85,7	-	-	-	14,3
01.0032	0,1	-	100,0	-	-	-	-
01.0033	0,4	39,7	18,5	-	-	-	41,8
01.0034	0,2	52,6	44,0	-	-	-	3,3
01.0035	0,2	70,0	30,0	-	-	-	-
01.0037	0,1	40,4	57,0	-	-	-	2,6
01.0042	0,2	70,7	29,3	-	-	-	-
01.0045	0,2	55,3	43,2	-	-	-	1,5
01.0097	0,0	-	-	-	-	-	100,0
01.1819	0,2	63,1	35,8	-	-	-	1,1
Woj.	14,8	29,2	23,9	12,9	10,6	8,8	14,7

Opracowanie DAiS na podstawie danych NFZ

Tabela 2.1.42: Nazwy najczęstszych produktów

Pełna nazwa produktu
N12 patologia ciąży i porodu - diagnostyka, obserwacja, leczenie <12 dni
M16 zagrażające lub dokonane poronienie, zakończenie ciąży obumarłej
N07C ciężka patologia ciąży - diagnostyka rozszerzona, leczenie kompleksowe <5 dni
N09 ciężka patologia ciąży z porodem - diagnostyka rozszerzona, leczenie kompleksowe >10 dni
N07D ciężka patologia ciąży - diagnostyka rozszerzona, leczenie kompleksowe >4 dni

Opracowanie DAiS na podstawie danych NFZ

W tabeli 2.1.43 przeanalizowano tryby wypisów pacjentek po zakończeniu hospitalizacji realizowanej z rozpoznaniem wchodzącym w skład analizowanej podgrupy.

Tabela 2.1.43: Informacje o trybach wypisu ze szpitala

ID	Zakończenie procesu leczenia ¹ [%]	Skierowanie do innego szpitala [%]	Skierowanie do dalszej opieki [%]	Inny [%]
01.0003	100,00	-	-	-
01.0004	98,93	-	1,07	-
01.0005	26,69	0,81	72,71	0,1
01.0006	99,65	0,35	-	-
01.0007	99,31	0,23	0,46	-
01.0008	82,66	0,46	16,87	-
01.0010	95,31	2,50	2,19	-
01.0012	98,63	0,68	0,68	-
01.0013	98,91	0,91	0,18	-
01.0014	93,44	0,66	5,90	-
01.0016	97,77	2,10	0,13	-
01.0018	96,48	3,52	-	-
01.0019	93,85	6,15	-	-
01.0021	91,38	2,67	5,95	-
01.0022	99,66	0,27	0,07	-
01.0023	9,27	1,46	89,27	-
01.0024	97,63	1,18	1,18	-
01.0025	8,37	6,51	85,12	-

Tabela 2.1.43: Informacje o trybach wypisu ze szpitala

ID	Zakończenie procesu leczenia ¹ [%]	Skierowanie do innego szpitala [%]	Skierowanie do dalszej opieki [%]	Inny [%]
01.0026	96,98	1,51	1,51	-
01.0028	91,89	2,70	5,41	-
01.0029	99,82	0,18	-	-
01.0030	100,00	-	-	-
01.0032	65,00	-	35,00	-
01.0033	25,35	2,58	72,07	-
01.0034	21,05	1,91	77,03	-
01.0035	23,33	4,00	72,67	-
01.0037	96,49	1,75	1,75	-
01.0042	11,41	3,80	84,78	-
01.0045	85,44	2,43	12,14	-
01.0097	100,00	-	-	-
01.1819	98,32	1,68	-	-
Woj.	85,12	1,02	13,88	0,0

¹ Bez wystawienia skierowania do dalszej opieki
Opracowanie DAiS na podstawie danych NFZ

W tabeli 2.1.44 zaprezentowano statystyki dotyczące czasu hospitalizacji pacjentów (w dniach) z rozpoznaniem z analizowanej podgrupy chorób w poszczególnych szpitalach w województwie.

Tabela 2.1.44: Statystyki dotyczące czasu pobytu

ID	Średnia czasu pobytu [dni]	Standaryzowana średnia czasu pobytu [dni] ¹	Mediana czasu pobytu [dni]	Odchylenie standardowe czasu pobytu [dni]	Hospitalizacje, dla których data przyjęcia równa się dacie wypisu [%]	Hospitalizacje trwające poniżej 4 dni [%]
01.0003	9,8	5,3	7,0	10,6	1,1	21,2
01.0004	7,3	5,2	6,0	8,4	25,1	36,7
01.0005	4,2	5,0	3,0	5,1	14,4	62,0
01.0006	4,2	5,0	2,5	4,6	2,5	61,2
01.0007	3,6	5,0	2,0	4,5	4,6	70,3
01.0008	9,3	5,2	7,0	9,7	0,5	27,4
01.0010	2,7	4,9	2,5	1,6	2,5	79,1
01.0012	4,5	5,0	4,0	2,7	4,1	39,0
01.0013	3,2	5,0	3,0	1,9	1,3	68,5
01.0014	3,8	5,0	3,0	2,5	2,0	52,8
01.0016	2,4	4,9	2,0	1,5	6,0	84,2
01.0018	2,8	4,9	3,0	1,6	4,3	72,7
01.0019	2,4	4,9	2,0	1,7	5,4	85,4
01.0021	2,0	4,9	2,0	1,2	8,0	90,8
01.0022	7,4	5,2	6,0	5,9	1,0	23,2
01.0023	2,9	4,8	3,0	1,2	2,4	78,5
01.0024	2,5	5,0	2,0	1,9	5,9	82,2
01.0025	2,6	4,9	2,0	1,4	5,1	80,5
01.0026	3,7	4,9	3,0	2,6	2,3	59,6
01.0028	3,4	4,8	3,0	1,6	2,7	59,5
01.0029	4,8	5,1	4,0	5,9	11,3	50,3
01.0030	3,3	5,2	3,0	2,4	-	57,1
01.0032	2,4	4,8	2,0	1,2	3,3	91,7
01.0033	2,9	4,9	3,0	2,7	39,9	56,8
01.0034	3,0	4,9	3,0	1,9	5,3	70,8
01.0035	2,4	4,9	2,0	1,4	8,0	80,7
01.0037	3,0	4,9	3,0	1,9	6,1	67,5
01.0042	2,7	4,8	2,5	1,6	4,9	69,6
01.0045	4,3	4,8	4,0	2,8	3,9	47,1
01.0097	-	5,5	-	-	100,0	100,0
01.1819	3,0	4,8	3,0	1,4	5,0	73,7

Tabela 2.1.44: Statystyki dotyczące czasu pobytu

ID	Średnia czasu pobytu [dni]	Standaryzowana średnia czasu pobytu [dni] ¹	Mediana czasu pobytu [dni]	Odchylenie standardowe czasu pobytu [dni]	Hospitalizacje, dla których data przyjęcia równa się dacie wypisu [%]	Hospitalizacje trwające poniżej 4 dni [%]
Woj.	5,0	5,1	3,0	6,2	7,8	53,5

¹ Czas pobytu standaryzowano według płci, wieku oraz liczby pacjentów.
Opracowanie DAiS na podstawie danych NFZ

2.1.4 Poród siłami natury

W 2016 roku w województwie dolnośląskim odnotowano 11,39 tys. hospitalizacji z powodu rozpoznań, zakwalifikowanych jako Poród siłami natury (dalej: podgrupa)¹⁵, co stanowiło 25,55% wszystkich hospitalizacji z powodu rozpoznań, które zakwalifikowano do grupy ciąży, poród, połów. W ramach analizowanej grupy brane były pod uwagę kobiety w wieku rozrodczym, czyli w wieku 15-51 lat.

Mapa 2.1.7: Liczba hospitalizacji na 100 tys. kobiet w wieku rozrodczym oraz struktura hospitalizacji względem miejsca zamieszkania pacjentki

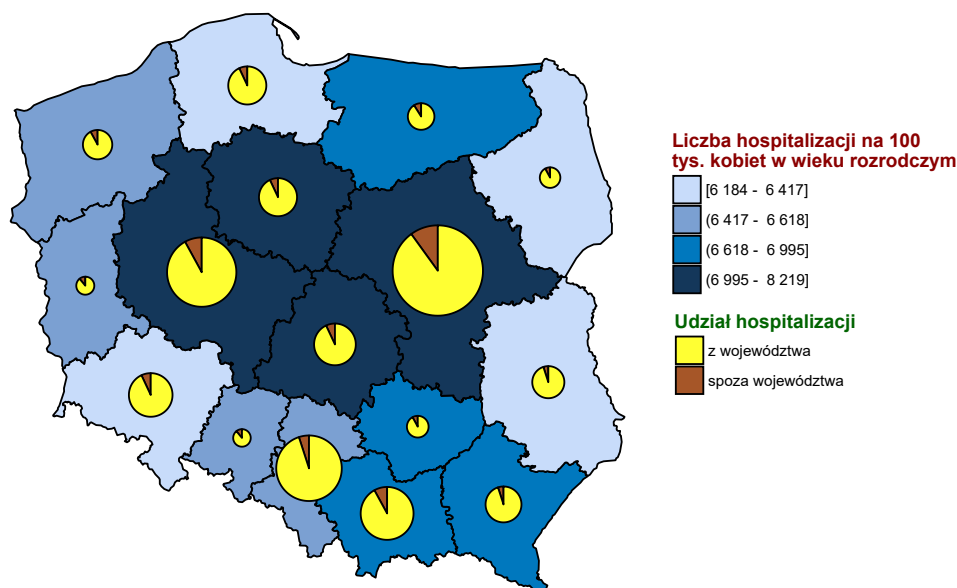

Opracowanie DAiS na podstawie danych z NFZ i GUS

¹⁵W analizowanej podgrupie zostały uwzględnione następujące rozpoznania wg Międzynarodowej Klasyfikacji Chorób i Problemów Zdrowotnych ICD10: O80.

Wykres 2.1.15: Liczba hospitalizacji na 100 tys. kobiet w wieku rozrodczym

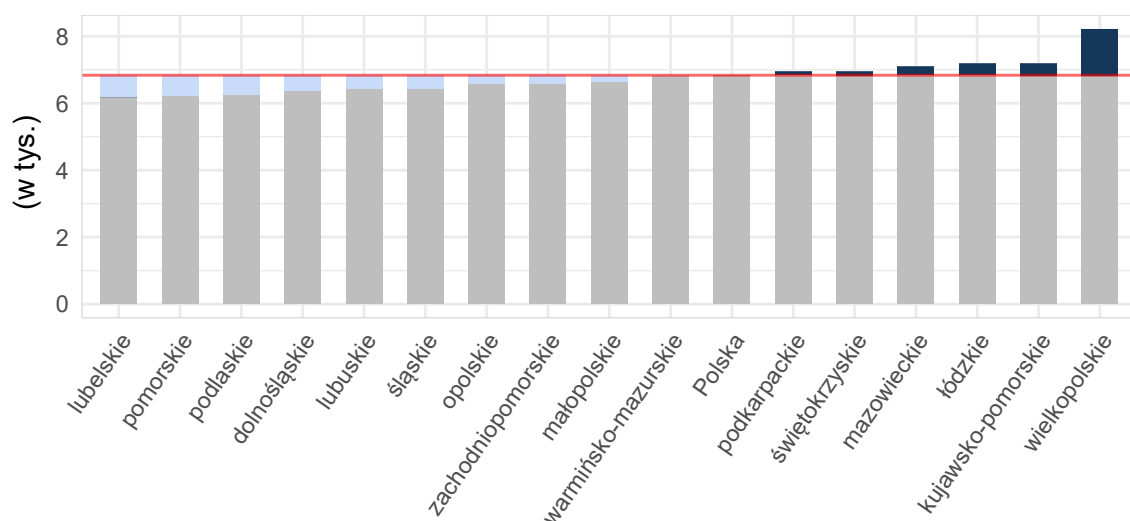

Opracowanie DAiS na podstawie danych z NFZ i GUS

Tabela 2.1.45: Podstawowe statystyki dotyczące liczby i struktury hospitalizacji w poszczególnych województwach

Woj.	Łączna liczba hospitalizacji (w tym tryb jednodniowy) [tys.]	Liczba hospitalizacji trwających 1 dzień (bez trybu jednodniowego) [tys.]	Liczba hospitalizacji spoza województwa [%]	Liczba hospitalizacji na 100 tys. kobiet w wieku rozrodczym	Liczba hospitalizacji pacjentek z tego woj. w innych woj.
dolnośląskie	11,39	0,02	8,27	1 628,94	849
kujawsko-pomorskie	11,47	0,01	7,29	2 249,86	733
lubelskie	7,12	0,00	4,29	1 384,93	1 338
lubuskie	4,38	0,00	9,78	1 774,94	619
łódzkie	7,67	0,01	6,34	1 312,94	1 026
małopolskie	15,72	0,14	7,68	1 854,10	796
mazowieckie	29,73	0,02	10,30	2 259,92	1 232
opolskie	3,87	0,00	10,79	1 591,09	452
podkarpackie	8,71	0,01	5,20	1 635,13	690
podlaskie	5,01	0,00	7,91	1 734,72	482
pomorskie	13,64	0,02	6,14	2 387,21	917
śląskie	21,16	0,03	4,65	1 949,63	958
świętokrzyskie	3,29	0,00	9,81	1 114,72	818
warmińsko-mazurskie	6,38	0,00	10,02	1 813,93	805
wielkopolskie	19,97	0,01	7,41	2 316,28	1 131
zachodniopomorskie	7,37	0,01	8,04	1 795,43	544
Polska	176,87	0,28	7,57	1 890,07	13 390

Opracowanie DAiS na podstawie danych z NFZ i GUS

Liczba świadczeniodawców w województwie dolnośląskim, którzy hospitalizowali przynajmniej jedną pacjentkę z analizowaną przyczyną wyniosła 29. Z kolei 80% wszystkich hospitalizacji w województwie dolnośląskim z powodu rozpoznawanych wchodzących w skład analizowanej podgrupy zostało wykazane przez 17 świadczeniodawców.

Tabela 2.1.46: Lista świadczeniodawców hospitalizujących co najmniej jedną pacjentkę

ID	Nazwa	Powiat	Poziom ref.
01.0003	Uniwersytecki Szpital Kliniczny im. Jana Mikulicza - Radeckiego we Wrocławiu	m. Wrocław	3
01.0004	Samodzielny Publiczny Szpital Kliniczny nr 1 we Wrocławiu	m. Wrocław	3
01.0005	Wojewódzkie Centrum Szpitalne Kotliny Jeleniogórskiej	m. Jelenia Góra	2
01.0006	Wojewódzki Szpital Specjalistyczny w Legnicy	m. Legnica	2
01.0007	SP ZOZ w Świdnicy	świdnicki	2
01.0008	Wojewódzki Szpital Specjalistyczny we Wrocławiu	m. Wrocław	3
01.0010	Wielospecjalistyczny Szpital - SP ZOZ w Zgorzelcu	zgorzelecki	1
01.0012	Szpital im. św. Jadwigi Śląskiej w Trzebnicy	trzebnicki	1
01.0013	ZOZ w Oławie	oławski	1
01.0014	Specjalistyczne Centrum Medyczne s.a.	kłodzki	2
01.0016	Regionalne Centrum Zdrowia sp. z o.o.	lubiński	1
01.0018	ZOZ w Bolesławcu	bolesławiecki	1
01.0019	ZOZ w Kłodzku	kłodzki	1
01.0021	Głogowski Szpital Powiatowy sp. z o.o.	głogowski	1
01.0022	Szpital Specjalistyczny im. A. Falkiewicza we Wrocławiu	m. Wrocław	3
01.0023	NZOZ Szpital Powiatowy w Dzierżonowie sp. z o.o.	dzierżonowski	1
01.0024	Powiatowy Zespół Szpitali	oleśnicki	1
01.0025	Szpital św. Antoniego w Ząbkowicach Śląskich	ząbkowicki	1
01.0026	NZOZ Łużyckie Centrum Medyczne w Lubaniu sp. z o.o.	lubański	1
01.0028	Milickie Centrum Medyczne sp. z o.o.	milicki	1
01.0029	Specjalistyczny Szpital Ginekologiczno - Położniczy im. E. Biernackiego w Wałbrzychu	m. Wałbrzych	3
01.0032	NZOZ Powiatowe Centrum Zdrowia sp. z o.o.	lwówecki	1
01.0033	Powiatowe Centrum Zdrowia w Kamiennej Górze sp. z o.o. NZOZ Szpital Powiatowy	kamiennogórski	1
01.0034	Mikulicz sp. z o.o.	świdnicki	1
01.0035	NZOZ Powiatowe Centrum Zdrowia w Kowarach	jeleniogórski	1
01.0037	NZOZ Strzelińskie Centrum Medyczne	strzeliński	1
01.0042	NZOZ Powiatowe Centrum Medyczne w Wołowie	wołowski	1
01.0045	SP ZOZ w Bogatyni	zgorzelecki	1
01.1819	Szpital Powiatowy im. A. Wolańczyka sp. z o.o.	złotoryjski	1

Opracowanie DAiS na podstawie danych NFZ

Największy świadczeniodawca (pod względem liczby hospitalizacji) sprawozdał 1,22 tys. hospitalizacji dla 1,22 tys. pacjentek. Tym samym 10,74% hospitalizacji z całego województwa odnotowano u tego świadczeniodawcy. Tabela 2.1.47 prezentuje szczegółowe informacje dotyczące liczby hospitalizacji i liczbę pacjentek hospitalizowanych w ramach poszczególnych świadczeniodawców.

Tabela 2.1.47: Liczba hospitalizacji wykazanych przez świadczeniodawców

ID	Liczba pacjentek [tys.]	Łączna liczba hospitalizacji (w tym tryb jednoliny) [tys.]	Liczba hospitalizacji trwających 1 dzień (bez trybu jednoliny) [tys.]	Liczba hospitalizacji jednoliny [tys.]	Procent hospitalizacji w województwie [%]	Skumulowany procent hospitalizacji w województwie [%]
01.0008	1,22	1,22	0,00	-	10,7	10,7
01.0022	0,88	0,88	-	-	7,7	18,4
01.0016	0,78	0,78	-	-	6,9	25,3
01.0013	0,64	0,64	0,00	-	5,6	31,0
01.0003	0,62	0,62	-	-	5,5	36,4
01.0004	0,60	0,60	0,00	-	5,3	41,7
01.0006	0,52	0,52	-	-	4,6	46,3
01.0029	0,52	0,52	-	-	4,6	50,9
01.0012	0,52	0,52	0,00	-	4,5	55,4
01.0007	0,45	0,45	0,00	-	4,0	59,4
01.0021	0,43	0,43	0,00	-	3,8	63,2
01.0023	0,38	0,38	0,00	-	3,3	66,5
01.0018	0,37	0,37	-	-	3,3	69,7

Tabela 2.1.47: Liczba hospitalizacji wykazanych przez świadczeniodawców

ID	Liczba pacjentek [tys.]	Łączna liczba hospitalizacji (w tym tryb jednolubowy) [tys.]	Liczba hospitalizacji trwających 1 dzień (bez trybu jednolubowego) [tys.]	Liczba hospitalizacji jednolubowych [tys.]	Procent hospitalizacji w województwie [%]	Skumulowany procent hospitalizacji w województwie [%]
01.0005	0,35	0,35	0,00	-	3,1	72,8
01.0010	0,30	0,30	0,00	-	2,7	75,5
01.0024	0,30	0,30	0,00	-	2,6	78,1
01.0019	0,28	0,28	0,00	-	2,5	80,6
01.0014	0,28	0,28	-	-	2,4	83,0
01.0042	0,27	0,27	-	-	2,4	85,4
01.0028	0,26	0,26	-	-	2,2	87,7
01.0034	0,23	0,23	-	-	2,1	89,7
01.0026	0,23	0,23	-	-	2,0	91,8
01.0033	0,18	0,18	-	-	1,6	93,4
01.0025	0,18	0,18	-	-	1,6	95,0
01.0035	0,16	0,16	-	-	1,4	96,4
01.0037	0,15	0,15	0,00	-	1,4	97,8
01.1819	0,14	0,14	-	-	1,2	99,0
01.0045	0,11	0,11	0,00	-	1,0	100,0
01.0032	0,00	0,00	-	-	0,0	100,0
Woj.	11,39	11,39	0,02	-	100,0	100,0

Opracowanie DAiS na podstawie danych NFZ

Przeprowadzono analizę mającą na celu odpowiedź na pytanie na jakich oddziałach¹⁶ i w ramach jakich zakresów w 2016 roku były hospitalizowane pacjentki z analizowaną przyczyną. Największą liczbą hospitalizacji charakteryzowały się oddziały: Oddział położniczo-ginekologiczny oraz Oddział ginekologiczny. Hospitalizacje na tych dwóch oddziałach stanowiły łącznie 100% hospitalizacji w analizowanej grupie. Natomiast najwięcej hospitalizacji sprawozdano w ramach zakresów: Położnictwo i ginekologia - hospitalizacja - N01, N20 oraz Położnictwo i ginekologia - hospitalizacja III poziom referencyjny - N01, N02, N03, N09, N11, N20. Hospitalizacje w ramach tych dwóch zakresów stanowiły łącznie 85,7%.

¹⁶Przez oddział rozumie się VIII część kodu resortowego, charakteryzującego komórkę organizacyjną przedsiębiorstwa podmiotu leczniczego (Rozporządzenie Ministra Zdrowia z dnia 17 maja 2012 r. w sprawie systemu resortowych kodów identyfikacyjnych oraz szczegółowego sposobu ich nadawania (Dz. U. 2012 poz. 594))

Wykres 2.1.16: Rozkład hospitalizacji wg oddziałów

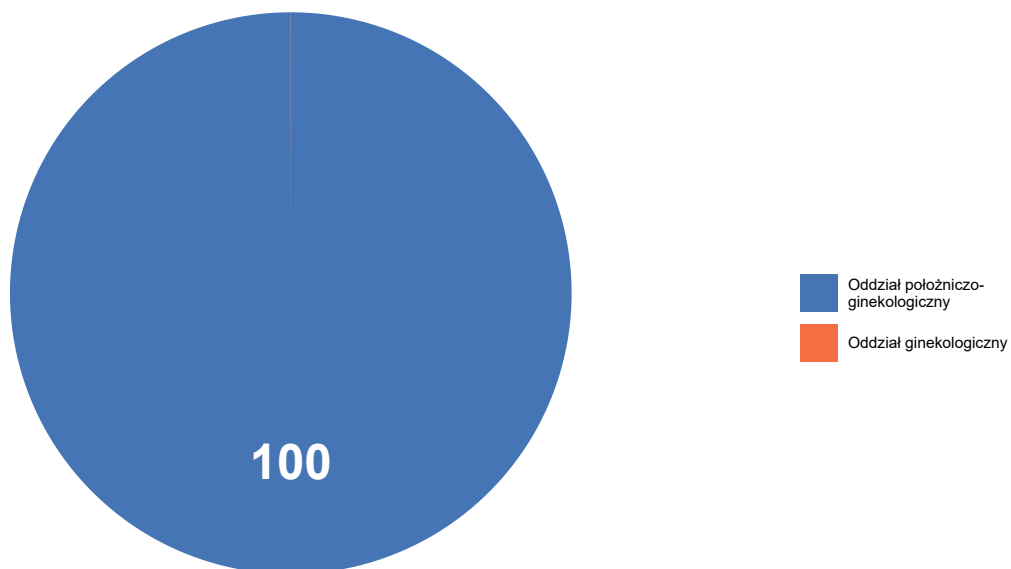

Opracowanie DAiS na podstawie danych NFZ

Wykres 2.1.17: Rozkład hospitalizacji wg zakresów

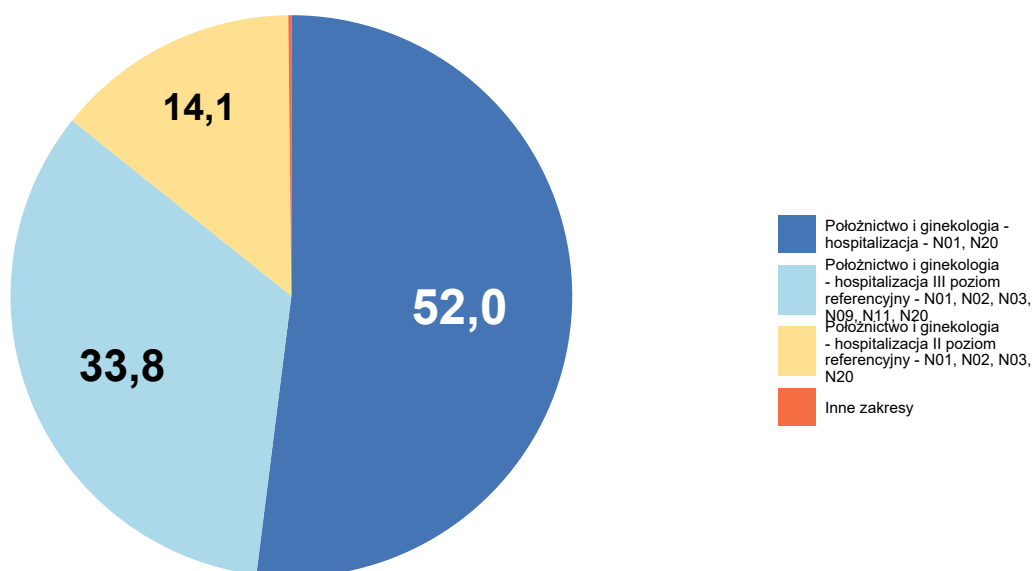

Opracowanie DAiS na podstawie danych NFZ

Szczegółowe dane odnośnie liczby hospitalizacji na poszczególnych oddziałach i w ramach poszczególnych zakresów prezentują Tabela 2.1.48 oraz Tabela 2.1.49. Ze względu na występującą możliwość sprawozdania

tej samej hospitalizacji na kilku oddziałach lub zakresach, liczba hospitalizacji w danym szpitalu liczona według zakresów i według oddziałów niekoniecznie jest taka sama.

Tabela 2.1.48: Liczba hospitalizacji wykazanych przez świadczeniodawców wg oddziałów

ID	Oddział ginekologiczny [tys.]	Oddział położniczo-ginekologiczny [tys.]	Suma [tys.]
01.0008	-	1,22	1,22
01.0022	-	0,88	0,88
01.0016	-	0,78	0,78
01.0013	-	0,64	0,64
01.0003	-	0,62	0,62
01.0004	-	0,60	0,60
01.0006	-	0,52	0,52
01.0029	-	0,52	0,52
01.0012	-	0,52	0,52
01.0007	-	0,45	0,45
01.0021	-	0,43	0,43
01.0023	-	0,38	0,38
01.0018	-	0,37	0,37
01.0005	-	0,35	0,35
01.0010	-	0,30	0,30
01.0024	-	0,30	0,30
01.0019	-	0,28	0,28
01.0014	-	0,28	0,28
01.0042	-	0,27	0,27
01.0028	-	0,26	0,26
01.0034	-	0,23	0,23
01.0026	-	0,23	0,23
01.0033	-	0,18	0,18
01.0025	-	0,18	0,18
01.0035	-	0,16	0,16
01.0037	-	0,15	0,15
01.1819	-	0,14	0,14
01.0045	-	0,11	0,11
01.0032	0,00	-	0,00
Woj.	0,00	11,39	11,39

Opracowanie DAiS na podstawie danych NFZ

Tabela 2.1.49: Liczba hospitalizacji wykazanych przez świadczeniodawców wg zakresów

ID	Położnictwo i ginekologia - hospitalizacja - N01, N20 [tys.]	Położnictwo i ginekologia - hospitalizacja III poziom referencyjny - N01, N02, N03, N09, N11, N20 [tys.]	Położnictwo i ginekologia - hospitalizacja II poziom referencyjny - N01, N02, N03, N20 [tys.]	Położnictwo i ginekologia - hospitalizacja [tys.]	Położnictwo i ginekologia - hospitalizacja (wyłącznie ginekologia) [tys.]	Inne zakresy [tys.]	Suma [tys.]
01.0008	-	1,22	-	-	-	-	1,22
01.0022	-	0,88	-	-	-	-	0,88
01.0016	0,78	-	-	0,00	-	-	0,78
01.0013	0,64	-	-	-	-	-	0,64
01.0003	-	0,62	-	-	-	0,00	0,62

Tabela 2.1.49: Liczba hospitalizacji wykazanych przez świadczeniodawców wg zakresów

ID	Położnictwo i ginekologia - hospitalizacja - N01, N20 [tys.]	Położnictwo i ginekologia - hospitalizacja III poziom referencyjny - N01, N02, N03, N09, N11, N20 [tys.]	Położnictwo i ginekologia - hospitalizacja II poziom referencyjny - N01, N02, N03, N20 [tys.]	Położnictwo i ginekologia - hospitalizacja [tys.]	Położnictwo i ginekologia - hospitalizacja (wyłącznie ginekologia) [tys.]	Inne zakresy [tys.]	Suma [tys.]
01.0004	-	0,60	-	-	-	-	0,60
01.0006	-	-	0,52	-	-	-	0,52
01.0029	-	0,52	-	-	-	-	0,52
01.0012	0,52	-	-	-	-	-	0,52
01.0007	-	-	0,45	-	-	-	0,45
01.0021	0,43	-	-	-	-	-	0,43
01.0023	0,38	-	-	0,00	-	-	0,38
01.0018	0,37	-	-	-	-	-	0,37
01.0005	-	-	0,35	-	-	-	0,35
01.0010	0,29	-	-	0,02	-	-	0,30
01.0024	0,30	-	-	-	-	-	0,30
01.0019	0,28	-	-	-	-	-	0,28
01.0014	-	-	0,28	-	-	-	0,28
01.0042	0,27	-	-	-	-	-	0,27
01.0028	0,26	-	-	-	-	-	0,26
01.0034	0,23	-	-	-	-	-	0,23
01.0026	0,23	-	-	-	-	-	0,23
01.0033	0,18	-	-	-	-	-	0,18
01.0025	0,18	-	-	-	-	-	0,18
01.0035	0,16	-	-	-	-	-	0,16
01.0037	0,15	-	-	-	-	-	0,15
01.1819	0,14	-	-	-	-	-	0,14
01.0045	0,11	-	-	-	-	-	0,11
01.0032	-	-	-	-	0,00	-	0,00
Woj.	5,92	3,85	1,60	0,02	0,00	0,00	11,39

Opracowanie DAiS na podstawie danych NFZ

W Tabeli 2.1.50 zostały zaprezentowane dane dotyczące struktury demograficznej pacjentek podczas poszczególnych hospitalizacji - średni wiek oraz udział pacjentek w różnych grupach wiekowych.

Tabela 2.1.50: Struktura demograficzna pacjentek

ID	Średni wiek [lata]	Hospitalizacje pacjentek w wieku					
		0-18 [%]	19-24 [%]	25-29 [%]	30-34 [%]	35-39 [%]	40+ [%]
01.0003	30,6	0,3	7,6	30,2	43,6	15,9	2,4
01.0004	30,3	0,5	10,4	30,6	41,2	15,6	1,7
01.0005	29,6	1,7	18,6	27,1	32,5	17,5	2,5
01.0006	29,2	2,1	18,6	31,3	29,9	15,2	2,9
01.0007	28,8	1,1	19,5	33,2	32,1	13,1	1,1
01.0008	30,7	0,8	8,2	29,5	41,8	16,7	3,0
01.0010	28,3	1,6	21,4	35,2	28,9	11,5	1,3
01.0012	29,3	1,2	15,5	34,2	34,4	12,8	1,9
01.0013	29,3	0,8	15,4	35,8	34,2	12,0	1,9
01.0014	28,5	2,2	22,4	31,8	30,0	13,0	0,7
01.0016	28,8	1,0	18,9	35,5	32,0	11,7	0,9
01.0018	28,5	2,4	22,0	36,6	23,9	12,9	2,2
01.0019	28,6	2,8	22,8	31,0	25,6	13,9	3,9
01.0021	28,3	1,6	23,8	34,7	28,9	9,5	1,4
01.0022	30,6	0,7	9,2	28,3	43,0	15,7	3,1
01.0023	28,7	2,1	23,5	29,4	28,0	13,0	4,0
01.0024	29,6	0,7	15,4	33,1	36,5	11,4	3,0
01.0025	29,4	0,5	18,6	30,1	31,1	15,3	4,4
01.0026	28,0	1,7	29,7	34,9	16,8	13,4	3,4
01.0028	28,4	1,6	25,8	28,1	34,0	7,8	2,7

Tabela 2.1.50: Struktura demograficzna pacjentek

ID	Średni wiek [lata]	Hospitalizacje pacjentek w wieku					
		0-18 [%]	19-24 [%]	25-29 [%]	30-34 [%]	35-39 [%]	40+ [%]
01.0029	29,6	1,5	17,7	25,0	36,2	17,3	2,3
01.0032	27,0	-	-	100,0	-	-	-
01.0033	28,4	-	29,3	30,4	23,4	12,0	4,9
01.0034	27,9	0,9	28,2	29,9	29,1	11,1	0,9
01.0035	29,0	1,8	22,7	30,1	27,0	14,1	4,3
01.0037	29,6	1,3	15,6	32,5	32,5	15,6	2,6
01.0042	28,4	3,0	24,4	30,3	26,6	14,8	1,1
01.0045	28,4	3,6	26,8	24,1	27,7	17,0	0,9
01.1819	28,3	1,4	27,5	30,3	24,6	14,1	2,1
Woj.	29,4	1,3	17,2	31,3	33,9	14,0	2,3

Opracowanie DAiS na podstawie danych NFZ

Statystyki dotyczące miejsca zamieszkania hospitalizowanych pacjentek w odniesieniu do miejsca realizacji świadczeń prezentuje Tabela 2.1.51. W niniejszej analizie miasto na prawach powiatu i przylegający do niego powiat traktowane są jako jeden powiat, np. powiat m. Wrocław i powiat wrocławski.

Tabela 2.1.51: Struktura geograficzna pacjentek

ID	Hospitalizacje pacjentek			Średnia odległość pacjentki do szpitala	Odległość jaką przejechało 50% pacjentek	Udział pacjentek ze wsi [%]
	spoza województwa [%]	spoza powiatu, z tego samego województwa [%]	z tego samego powiatu [%]			
01.0003	13,8	17,4	68,8	35,1	0,0	23,8
01.0004	14,4	13,9	71,7	36,0	0,0	19,4
01.0005	2,8	31,9	65,3	18,8	8,6	29,4
01.0006	1,7	29,6	68,7	14,8	5,7	32,8
01.0007	2,7	33,6	63,7	17,9	10,7	36,7
01.0008	14,2	13,4	72,4	37,0	0,0	17,7
01.0010	3,6	26,3	70,1	26,1	13,1	38,2
01.0012	8,7	37,9	53,4	32,2	19,0	54,4
01.0013	23,2	27,4	49,5	23,3	14,2	40,1
01.0014	6,5	18,1	75,5	35,0	16,3	45,8
01.0016	3,2	38,6	58,2	16,7	12,8	28,4
01.0018	3,5	21,2	75,3	20,4	14,5	60,5
01.0019	3,2	7,1	89,7	20,0	16,3	41,3
01.0021	6,7	23,8	69,4	11,5	0,0	38,9
01.0022	12,0	13,9	74,1	31,7	0,0	20,2
01.0023	3,4	16,7	79,9	18,5	7,1	26,2
01.0024	7,0	25,4	67,6	23,1	12,5	49,8
01.0025	15,3	9,3	75,4	21,0	14,6	49,7
01.0026	1,7	44,8	53,4	16,8	11,2	45,7
01.0028	14,8	26,6	58,6	18,4	11,0	66,4
01.0029	3,1	35,0	61,9	20,6	9,2	16,2
01.0032	-	-	100,0	-	0,0	-
01.0033	0,5	23,4	76,1	9,9	7,2	47,3
01.0034	3,8	23,1	73,1	16,9	10,4	26,5
01.0035	6,1	22,1	71,8	30,1	13,5	41,7
01.0037	3,9	13,6	82,5	15,8	9,8	59,7
01.0042	4,1	43,9	52,0	22,2	13,6	49,8
01.0045	2,7	13,4	83,9	15,7	0,0	24,1
01.1819	-	45,8	54,2	11,9	14,3	45,8
Woj.	8,3	24,3	67,4	24,5	9,8	33,8

Opracowanie DAiS na podstawie danych NFZ

Tabela 2.1.52: Udział hospitalizacji w szpitalach wg najczęściej sprawozdawanych produktów

ID	Liczba hospitalizacji [tys.]	N01 [%]	Hospitalizacja z... [%]
01.0003	0,6	99,8	0,2
01.0004	0,6	100,0	-
01.0005	0,4	100,0	-
01.0006	0,5	100,0	-
01.0007	0,5	100,0	-
01.0008	1,2	100,0	-
01.0010	0,3	94,7	5,3
01.0012	0,5	100,0	-
01.0013	0,6	100,0	-
01.0014	0,3	100,0	-
01.0016	0,8	99,9	0,1
01.0018	0,4	100,0	-
01.0019	0,3	100,0	-
01.0021	0,4	100,0	-
01.0022	0,9	100,0	-
01.0023	0,4	99,7	0,3
01.0024	0,3	100,0	-
01.0025	0,2	100,0	-
01.0026	0,2	100,0	-
01.0028	0,3	100,0	-
01.0029	0,5	100,0	-
01.0032	0,0	-	100,0
01.0033	0,2	100,0	-
01.0034	0,2	100,0	-
01.0035	0,2	100,0	-
01.0037	0,2	100,0	-
01.0042	0,3	100,0	-
01.0045	0,1	100,0	-
01.1819	0,1	100,0	-
Woj.	11,4	99,8	0,2

Opracowanie DAiS na podstawie danych NFZ

Tabela 2.1.53: Nazwy najczęstszych produktów

Pełna nazwa produktu
N01 poród
Hospitalizacja z przyczyn nieujętych gdzie indziej

Opracowanie DAiS na podstawie danych NFZ

W tabeli 2.1.54 przeanalizowano tryby wypisów pacjentek po zakończeniu hospitalizacji realizowanej z rozpoznaniem wchodzącym w skład analizowanej podgrupy.

Tabela 2.1.54: Informacje o trybach wypisu ze szpitala

ID	Zakończenie procesu leczenia ¹ [%]	Skierowanie do innego szpitala [%]	Skierowanie do dalszej opieki [%]	Inny [%]
01.0003	100,00	-	-	-
01.0004	100,00	-	-	-
01.0005	8,19	-	91,81	-
01.0006	100,00	-	-	-
01.0007	99,78	-	0,22	-
01.0008	99,84	-	0,16	-
01.0010	100,00	-	-	-
01.0012	100,00	-	-	-
01.0013	100,00	-	-	-
01.0014	95,67	-	4,33	-
01.0016	100,00	-	-	-

Tabela 2.1.54: Informacje o trybach wypisu ze szpitala

ID	Zakończenie procesu leczenia ¹ [%]	Skierowanie do innego szpitala [%]	Skierowanie do dalszej opieki [%]	Inny [%]
01.0018	100,00	-	-	-
01.0019	100,00	-	-	-
01.0021	96,53	-	3,47	-
01.0022	100,00	-	-	-
01.0023	96,03	-	3,97	-
01.0024	99,33	0,33	0,33	-
01.0025	67,76	-	31,15	1,1
01.0026	99,57	-	0,43	-
01.0028	92,97	-	7,03	-
01.0029	99,81	0,19	-	-
01.0032	100,00	-	-	-
01.0033	80,43	-	19,57	-
01.0034	42,31	0,43	57,26	-
01.0035	99,39	-	0,61	-
01.0037	100,00	-	-	-
01.0042	17,34	-	82,66	-
01.0045	99,11	-	0,89	-
01.1819	100,00	-	-	-
Woj.	92,56	0,03	7,40	0,0

¹ Bez wystawienia skierowania do dalszej opieki
Opracowanie DAiS na podstawie danych NFZ

W tabeli 2.1.55 zaprezentowano statystyki dotyczące czasu hospitalizacji pacjentów (w dniach) z rozpoznanem z analizowanej podgrupy chorób w poszczególnych szpitalach w województwie.

Tabela 2.1.55: Statystyki dotyczące czasu pobytu

ID	Średnia czasu pobytu [dni]	Standaryzowana średnia czasu pobytu [dni] ¹	Mediana czasu pobytu [dni]	Odchylenie standardowe czasu pobytu [dni]	Hospitalizacje, dla których data przyjęcia równa się dacie wypisu [%]	Hospitalizacje trwające poniżej 4 dni [%]
01.0003	4,1	3,8	3,0	3,2	-	57,1
01.0004	4,0	3,8	3,0	1,9	0,2	54,5
01.0005	3,5	3,8	3,0	1,3	0,6	57,1
01.0006	3,3	3,8	3,0	1,0	-	61,4
01.0007	3,3	3,8	3,0	0,9	0,2	71,2
01.0008	3,8	3,8	3,0	2,2	0,2	57,0
01.0010	3,8	3,8	3,0	1,9	0,3	53,9
01.0012	4,0	3,8	3,0	2,3	0,4	58,8
01.0013	4,1	3,8	4,0	1,7	0,2	44,3
01.0014	4,3	3,8	3,0	2,1	-	53,4
01.0016	3,2	3,8	3,0	1,5	-	78,8
01.0018	3,2	3,8	3,0	1,5	-	76,6
01.0019	3,9	3,8	4,0	1,5	0,4	45,2
01.0021	3,9	3,8	3,0	1,9	0,2	56,0
01.0022	3,3	3,8	3,0	1,1	-	66,9
01.0023	3,7	3,8	3,0	1,6	0,8	56,9
01.0024	5,7	3,8	5,0	3,0	0,3	19,1
01.0025	4,2	3,8	3,0	2,3	-	51,9
01.0026	4,0	3,8	3,0	2,1	-	59,9
01.0028	3,9	3,8	3,0	1,9	-	55,5
01.0029	3,4	3,8	3,0	0,8	-	67,1
01.0032	1,0	3,8	1,0	-	-	100,0
01.0033	4,8	3,8	4,0	2,4	-	32,6
01.0034	6,2	3,8	5,0	3,6	-	20,5
01.0035	2,9	3,8	3,0	1,2	-	77,3
01.0037	3,8	3,8	3,0	2,3	0,6	66,2
01.0042	3,5	3,8	3,0	1,6	-	64,6
01.0045	5,4	3,8	4,0	3,1	0,9	30,4

Tabela 2.1.55: Statystyki dotyczące czasu pobytu

ID	Średnia czasu pobytu [dni]	Standaryzowana średnia czasu pobytu [dni] ¹	Mediana czasu pobytu [dni]	Odchylenie standardowe czasu pobytu [dni]	Hospitalizacje, dla których data przyjęcia równa się dacie wypisu [%]	Hospitalizacje trwające poniżej 4 dni [%]
01.1819	3,5	3,8	3,0	1,4	-	63,4
Woj.	3,8	3,8	3,0	2,0	0,2	58,1

¹ Czas pobytu standaryzowano według płci, wieku oraz liczby pacjentów.
Opracowanie DAiS na podstawie danych NFZ

W 2015 roku wprowadzony został odrębny produkt do rozliczania znieczulenia stosowanego przy porodzie zakończonym drogami natury. Świadczenie 'Koszty dodatkowe znieczulenia zewnątrzoponowego ciągłego do porodu nie zawarte w wartości JGP' (Kod produktu 5.53.01.0001510) jest dedykowane do sumowania z następującymi grupami JGP: N01, N02, N03, N09, N11 i N13. W Polsce w 2016 r. było 176,6 tys. pacjentek z analizowanej podgrupy (Poród siłami natury), u których sprawozdano jeden z sześciu powyższych JGP, a u 9% z nich sprawozdano również znieczulenie zewnątrzoponowe. W województwie dolnośląskim natomiast było 11,4 tys. takich pacjentek, spośród których u 6% z nich sprawozdano znieczulenie zewnątrzoponowe.

Na Wykresie 2.1.18 przedstawiono odsetek pacjentek w województwie dolnośląskim, u których zastosowano bądź nie znieczulenie podczas hospitalizacji rozliczonych w ramach JGP Poród (N01).

Wykres 2.1.18: Struktura pacjentek w województwie dolnośląskim, u których zastosowano bądź nie znieczulenie zewnątrzoponowe ciągłe - hospitalizacje w ramach JGP Poród (N01) [%]

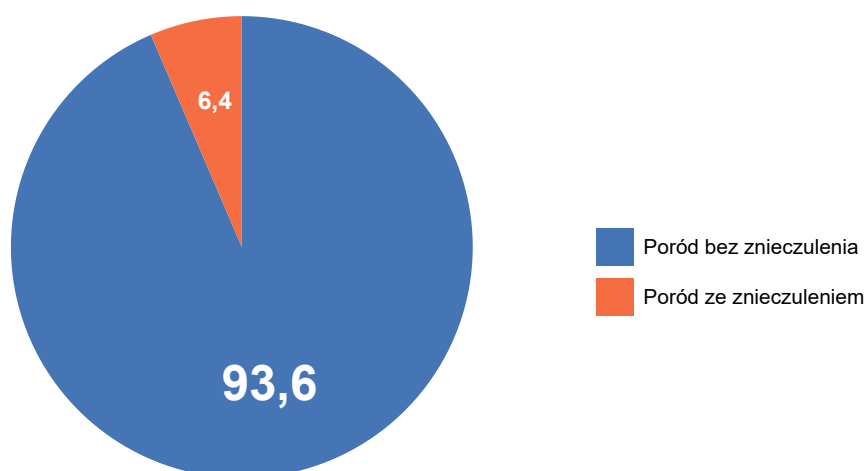

Opracowanie DAiS na podstawie danych z NFZ

Tabela 2.1.56: Liczba pacjentek hospitalizowanych, u których zastosowano bądź nie znieczulenie zewnątrzoponowe ciągłe w poszczególnych szpitalach w województwie dolnośląskim [tys.]

ID	Hospitalizacje w ramach JGP Poród (N01)		Hospitalizacje w ramach JGP Patologia ciąży (N03, N09, N11, N13)		Hospitalizacje w ramach JGP Poród mnogi lub przedwczesny (N02)	
	Poród bez znieczulenia [tys.]	Poród ze znieczuleniem [tys.]	Poród bez znieczulenia [tys.]	Poród ze znieczuleniem [tys.]	Poród bez znieczulenia [tys.]	Poród ze znieczuleniem [tys.]
01.0003	0,45	0,17	-	-	-	-
01.0004	0,60	0,01	-	-	-	-

Tabela 2.1.56: Liczba pacjentek hospitalizowanych, u których zastosowano bądź nie znieczulenie zewnątrzoponowe ciągłe w poszczególnych szpitalach w województwie dolnośląskim [tys.]

ID	Hospitalizacje w ramach JGP Poród (N01)		Hospitalizacje w ramach JGP Patologia ciąży (N03, N09, N11, N13)		Hospitalizacje w ramach JGP Poród mnogi lub przedwczesny (N02)	
	Poród bez znieczulenia [tys.]	Poród ze znieczuleniem [tys.]	Poród bez znieczulenia [tys.]	Poród ze znieczuleniem [tys.]	Poród bez znieczulenia [tys.]	Poród ze znieczuleniem [tys.]
01.0005	0,35	0,00	-	-	-	-
01.0006	0,51	0,01	-	-	-	-
01.0007	0,44	0,01	-	-	-	-
01.0008	1,19	0,04	-	-	-	-
01.0010	0,29	-	-	-	-	-
01.0012	0,52	0,00	-	-	-	-
01.0013	0,64	-	-	-	-	-
01.0014	0,27	0,00	-	-	-	-
01.0016	0,78	-	-	-	-	-
01.0018	0,37	-	-	-	-	-
01.0019	0,28	-	-	-	-	-
01.0021	0,41	0,02	-	-	-	-
01.0022	0,55	0,33	-	-	-	-
01.0023	0,38	-	-	-	-	-
01.0024	0,30	-	-	-	-	-
01.0025	0,18	-	-	-	-	-
01.0026	0,23	-	-	-	-	-
01.0028	0,26	-	-	-	-	-
01.0029	0,38	0,14	-	-	-	-
01.0033	0,18	-	-	-	-	-
01.0034	0,23	-	-	-	-	-
01.0035	0,16	-	-	-	-	-
01.0037	0,15	-	-	-	-	-
01.0042	0,27	-	-	-	-	-
01.0045	0,11	-	-	-	-	-
01.1819	0,14	-	-	-	-	-
Woj.	10,64	0,73	-	-	-	-

Opracowanie DAiS na podstawie danych NFZ.

2.1.5 Poród drogami natury

W 2016 roku w województwie dolnośląskim odnotowano 0,13 tys. hospitalizacji z powodu rozpoznań, zakwalifikowanych jako Poród drogami natury (dalej: podgrupa)¹⁷, co stanowiło 0,30% wszystkich hospitalizacji z powodu rozpoznań, które zakwalifikowano do grupy ciąża, poród, połów. W ramach analizowanej grupy brane były pod uwagę kobiety w wieku rozrodczym, czyli w wieku 15-51 lat.

¹⁷W analizowanej podgrupie zostały uwzględnione następujące rozpoznania wg Międzynarodowej Klasyfikacji Chorób i Problemów Zdrowotnych ICD10: O81, O83.

Mapa 2.1.8: Liczba hospitalizacji na 100 tys. kobiet w wieku rozrodczym oraz struktura hospitalizacji względem miejsca zamieszkania pacjentki

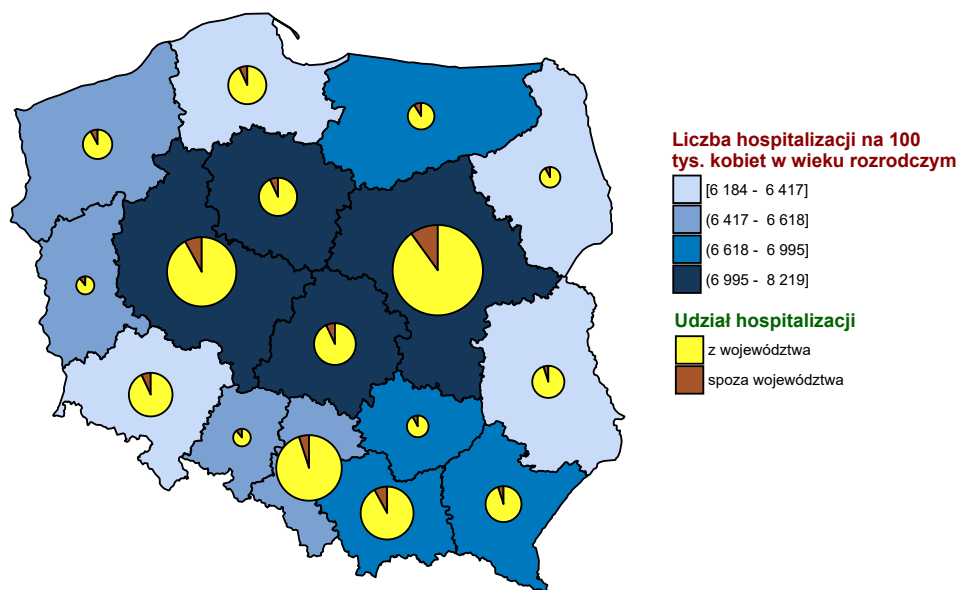

Opracowanie DAiS na podstawie danych z NFZ i GUS

Wykres 2.1.19: Liczba hospitalizacji na 100 tys. kobiet w wieku rozrodczym

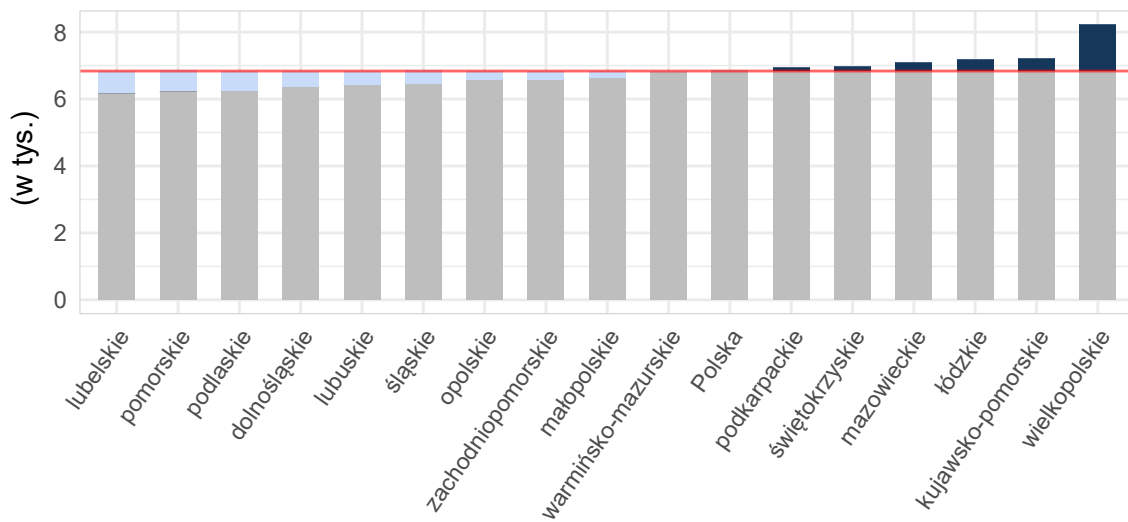

Opracowanie DAiS na podstawie danych z NFZ i GUS

Tabela 2.1.57: Podstawowe statystyki dotyczące liczby i struktury hospitalizacji w poszczególnych województwach

Woj.	Łączna liczba hospitalizacji (w tym tryb jednodniowy) [tys.]	Liczba hospitalizacji trwających 1 dzień (bez trybu jednodniowego) [tys.]	Liczba hospitalizacji spoza województwa [%]	Liczba hospitalizacji na 100 tys. kobiet w wieku rozrodczym	Liczba hospitalizacji pacjentek z tego woj. w innych woj.
dolnośląskie	0,13	-	17,91	19,16	28
kujawsko-pomorskie	0,27	-	7,87	52,39	35
lubelskie	0,02	-	4,17	4,67	50
lubuskie	0,10	-	8,91	40,96	37
łódzkie	0,20	-	11,06	34,08	44
małopolskie	0,12	0,00	9,32	13,91	23
mazowieckie	0,94	-	15,06	71,68	21
opolskie	0,05	-	15,38	21,41	6
podkarpackie	0,06	-	4,69	12,01	15
podlaskie	0,03	-	17,65	11,78	22
pomorskie	0,18	-	4,32	32,38	33
śląskie	0,31	-	4,84	28,56	26
świętokrzyskie	0,05	-	4,35	15,58	16
warmińsko-mazurskie	0,14	-	8,57	39,82	18
wielkopolskie	1,54	0,00	8,03	179,20	35
zachodniopomorskie	0,15	-	16,78	36,28	24
Polska	4,31	0,00	10,04	46,07	433

Opracowanie DAiS na podstawie danych z NFZ i GUS

Liczba świadczeniodawców w województwie dolnośląskim, którzy hospitalizowali przynajmniej jedną pacjentkę z analizowaną przyczyną wyniosła 13. Z kolei 80% wszystkich hospitalizacji w województwie dolnośląskim z powodu rozpoznań wchodzących w skład analizowanej podgrupy zostało wykazane przez 6 świadczeniodawców.

Tabela 2.1.58: Lista świadczeniodawców hospitalizujących co najmniej jedną pacjentkę

ID	Nazwa	Powiat	Poziom ref.
01.0004	Samodzielny Publiczny Szpital Kliniczny nr 1 we Wrocławiu	m. Wrocław	3
01.0006	Wojewódzki Szpital Specjalistyczny w Legnicy	m. Legnica	2
01.0008	Wojewódzki Szpital Specjalistyczny we Wrocławiu	m. Wrocław	3
01.0012	Szpital im. św. Jadwigi Śląskiej w Trzebnicy	trzebnicki	1
01.0018	ZOZ w Bolesławcu	bolesławiecki	1
01.0021	Głogowski Szpital Powiatowy sp. z o.o.	głogowski	1
01.0023	NZOZ Szpital Powiatowy w Dzierżoniowie sp. z o.o.	dzierżoniowski	1
01.0025	Szpital św. Antoniego w Ząbkowicach Śląskich	ząbkowicki	1
01.0028	Milickie Centrum Medyczne sp. z o.o.	milicki	1
01.0029	Specjalistyczny Szpital Ginekologiczno - Położniczy im. E. Biernackiego w Wałbrzychu	m. Wałbrzych	3
01.0033	Powiatowe Centrum Zdrowia w Kamiennej Górze sp. z o.o. NZOZ Szpital Powiatowy	kamiennogórski	1
01.0035	NZOZ Powiatowe Centrum Zdrowia w Kowarach	jeleniogórski	1
01.0037	NZOZ Strzelińskie Centrum Medyczne	strzeliński	1

Opracowanie DAiS na podstawie danych NFZ

Największy świadczeniodawca (pod względem liczby hospitalizacji) sprawozdał 0,06 tys. hospitalizacji dla 0,06 tys. pacjentek. Tym samym 47,01% hospitalizacji z całego województwa odnotowano u tego świadczeniodawcy. Tabela 2.1.59 prezentuje szczegółowe informacje dotyczące liczby hospitalizacji i liczbę pacjentek hospitalizowanych w ramach poszczególnych świadczeniodawców.

Tabela 2.1.59: Liczba hospitalizacji wykazanych przez świadczeniodawców

ID	Liczba pacjentek [tys.]	Łączna liczba hospitalizacji (w tym tryb jednodniowy) [tys.]	Liczba hospitalizacji trwających 1 dzień (bez trybu jednodniowego) [tys.]	Liczba hospitalizacji jednodniowych [tys.]	Procent hospitalizacji w województwie [%]	Skumulowany procent hospitalizacji w województwie [%]
01.0008	0,06	0,06	-	-	47,0	47,0
01.0029	0,01	0,01	-	-	9,0	56,0
01.0006	0,01	0,01	-	-	8,2	64,2
01.0012	0,01	0,01	-	-	8,2	72,4
01.0004	0,01	0,01	-	-	6,0	78,4
01.0023	0,01	0,01	-	-	6,0	84,3
01.0025	0,00	0,00	-	-	3,7	88,1
01.0028	0,00	0,00	-	-	3,7	91,8
01.0035	0,00	0,00	-	-	3,7	95,5
01.0021	0,00	0,00	-	-	1,5	97,0
01.0037	0,00	0,00	-	-	1,5	98,5
01.0018	0,00	0,00	-	-	0,7	99,3
01.0033	0,00	0,00	-	-	0,7	100,0
Woj.	0,13	0,13	-	-	100,0	100,0

Opracowanie DAiS na podstawie danych NFZ

Przeprowadzono analizę mającą na celu odpowiedź na pytanie w ramach jakich zakresów w 2016 roku były hospitalizowane pacjentki z analizowaną przyczyną.

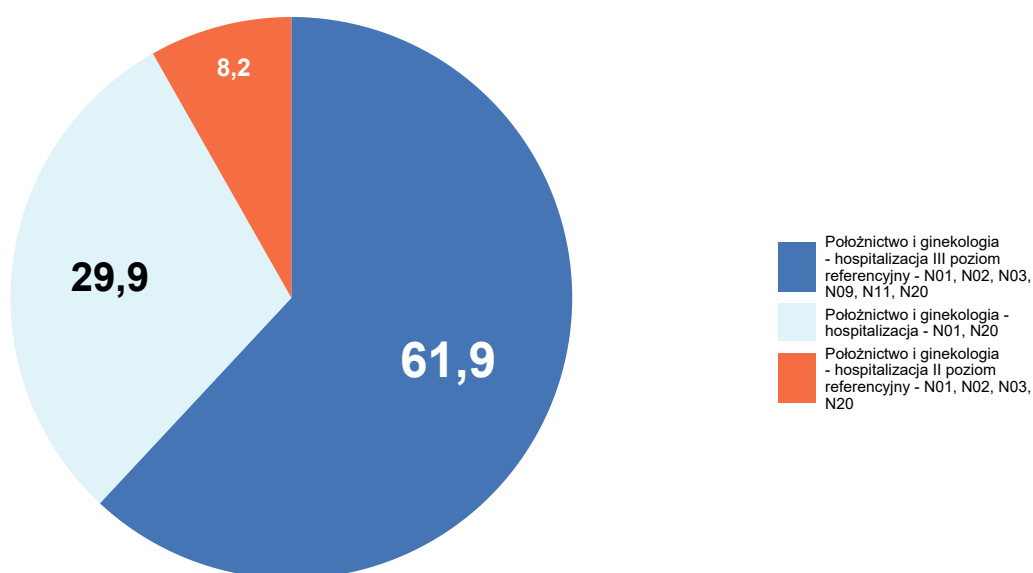
Wykres 2.1.20: Rozkład hospitalizacji wg zakresów

Opracowanie DAiS na podstawie danych NFZ

Szczegółowe dane odnośnie liczby hospitalizacji na poszczególnych oddziałach i w ramach poszczególnych zakresów prezentują Tabela 2.1.60 oraz Tabela 2.1.61. Ze względu na występującą możliwość sprawozdania tej samej hospitalizacji na kilku oddziałach lub zakresach, liczba hospitalizacji w danym szpitalu liczona według zakresów i według oddziałów niekoniecznie jest taka sama.

Tabela 2.1.60: Liczba hospitalizacji wykazanych przez świadczeniodawców wg oddziałów

ID	Oddział położniczo-ginekologiczny [tys.]	Suma [tys.]
01.0008	0,06	0,06
01.0029	0,01	0,01
01.0006	0,01	0,01
01.0012	0,01	0,01
01.0004	0,01	0,01
01.0023	0,01	0,01
01.0025	0,00	0,00
01.0028	0,00	0,00
01.0035	0,00	0,00
01.0021	0,00	0,00
01.0037	0,00	0,00
01.0018	0,00	0,00
01.0033	0,00	0,00
Woj.	0,13	0,13

Opracowanie DAiS na podstawie danych NFZ

Tabela 2.1.61: Liczba hospitalizacji wykazanych przez świadczeniodawców wg zakresów

ID	Położnictwo i ginekologia - hospitalizacja - N01, N20 [tys.]	Położnictwo i ginekologia - hospitalizacja II poziom referencyjny - N01, N02, N03, N20 [tys.]	Położnictwo i ginekologia - hospitalizacja III poziom referencyjny - N01, N02, N03, N09, N11, N20 [tys.]	Suma [tys.]
01.0008	-	-	0,06	0,06
01.0029	-	-	0,01	0,01
01.0006	-	0,01	-	0,01
01.0012	0,01	-	-	0,01
01.0004	-	-	0,01	0,01
01.0023	0,01	-	-	0,01
01.0025	0,00	-	-	0,00
01.0028	0,00	-	-	0,00
01.0035	0,00	-	-	0,00
01.0021	0,00	-	-	0,00
01.0037	0,00	-	-	0,00
01.0018	0,00	-	-	0,00
01.0033	0,00	-	-	0,00
Woj.	0,04	0,01	0,08	0,13

Opracowanie DAiS na podstawie danych NFZ

W Tabeli 2.1.62 zostały zaprezentowane dane dotyczące struktury demograficznej pacjentek podczas poszczególnych hospitalizacji - średni wiek oraz udział pacjentek w różnych grupach wiekowych.

Tabela 2.1.62: Struktura demograficzna pacjentek

ID	Średni wiek [lata]	Hospitalizacje pacjentek w wieku					
		0-18 [%]	19-24 [%]	25-29 [%]	30-34 [%]	35-39 [%]	40+ [%]
01.0004	29,8	-	-	50,0	50,0	-	-
01.0006	25,5	-	45,5	27,3	27,3	-	-
01.0008	29,5	1,6	9,5	33,3	41,3	12,7	1,6
01.0012	29,4	-	9,1	54,5	27,3	9,1	-
01.0018	37,0	-	-	-	-	100,0	-
01.0021	27,5	-	50,0	-	-	50,0	-
01.0023	31,2	-	-	50,0	25,0	12,5	12,5
01.0025	27,4	-	-	80,0	20,0	-	-
01.0028	26,0	-	60,0	20,0	20,0	-	-
01.0029	31,2	-	8,3	25,0	41,7	25,0	-
01.0033	36,0	-	-	-	-	100,0	-
01.0035	28,8	-	-	80,0	20,0	-	-
01.0037	31,0	-	50,0	-	-	50,0	-
Woj.	29,3	0,7	13,4	37,3	34,3	12,7	1,5

Opracowanie DAiS na podstawie danych NFZ

Statystyki dotyczące miejsca zamieszkania hospitalizowanych pacjentek w odniesieniu do miejsca realizacji świadczeń prezentuje Tabela 2.1.63. W niniejszej analizie miasto na prawach powiatu i przylegający do niego powiat traktowane są jako jeden powiat, np. powiat m. Wrocław i powiat wrocławski.

Tabela 2.1.63: Struktura geograficzna pacjentek

ID	Hospitalizacje pacjentek			Średnia odległość pacjentki do szpitala	Odległość jaką przejechało 50% pacjentek	Udział pacjentek ze wsi [%]
	spoza województwa [%]	spoza powiatu, z tego samego województwa [%]	z tego samego powiatu [%]			
01.0004	37,5	-	62,5	67,1	8,9	37,5
01.0006	-	45,5	54,5	16,8	13,9	54,5
01.0008	23,8	11,1	65,1	44,8	0,0	25,4
01.0012	18,2	45,5	36,4	24,2	25,9	54,5
01.0018	-	-	100,0	14,5	14,5	100,0
01.0021	50,0	50,0	-	24,5	24,5	100,0
01.0023	-	25,0	75,0	11,1	4,9	37,5
01.0025	20,0	20,0	60,0	23,3	19,4	20,0
01.0028	-	20,0	80,0	3,9	0,0	80,0
01.0029	8,3	66,7	25,0	42,3	31,5	50,0
01.0033	-	-	100,0	-	0,0	-
01.0035	20,0	20,0	60,0	72,6	13,5	40,0
01.0037	-	-	100,0	6,8	6,8	100,0
Woj.	17,9	23,1	59,0	37,2	13,5	38,8

Opracowanie DAiS na podstawie danych NFZ

Tabela 2.1.64: Udział hospitalizacji w szpitalach wg najczęściej sprawozdawanych produktów

ID	Liczba hospitalizacji [tys.]	N01 [%]	N13 [%]
01.0004	0,0	62,5	37,5
01.0006	0,0	100,0	-
01.0008	0,1	50,8	49,2
01.0012	0,0	100,0	-
01.0018	0,0	100,0	-
01.0021	0,0	100,0	-
01.0023	0,0	100,0	-
01.0025	0,0	100,0	-
01.0028	0,0	100,0	-
01.0029	0,0	25,0	75,0

Tabela 2.1.64: Udział hospitalizacji w szpitalach wg najczęściej sprawozdawanych produktów

ID	Liczba hospitalizacji [tys.]	N01 [%]	N13 [%]
01.0033	0,0	100,0	-
01.0035	0,0	100,0	-
01.0037	0,0	100,0	-
Woj.	0,1	67,9	32,1

Opracowanie DAiS na podstawie danych NFZ

Tabela 2.1.65: Nazwy najczęstszych produktów

Pełna nazwa produktu
N01 poród
N13 ciężka patologia ciąży zakończona porodem zabiegowym >3 dni

Opracowanie DAiS na podstawie danych NFZ

W tabeli 2.1.66 przeanalizowano tryby wypisów pacjentek po zakończeniu hospitalizacji realizowanej z rozpoznaniem wchodzącym w skład analizowanej podgrupy.

Tabela 2.1.66: Informacje o trybach wypisu ze szpitala

ID	Zakończenie procesu leczenia ¹ [%]	Skierowanie do dalszej opieki [%]
01.0004	100,00	-
01.0006	100,00	-
01.0008	100,00	-
01.0012	100,00	-
01.0018	100,00	-
01.0021	100,00	-
01.0023	75,00	25,00
01.0025	40,00	60,00
01.0028	80,00	20,00
01.0029	100,00	-
01.0033	100,00	-
01.0035	100,00	-
01.0037	100,00	-
Woj.	95,52	4,48

¹ Bez wystawienia skierowania do dalszej opieki
Opracowanie DAiS na podstawie danych NFZ

W tabeli 2.1.67 zaprezentowano statystyki dotyczące czasu hospitalizacji pacjentów (w dniach) z rozpoznaniem z analizowanej podgrupy chorób w poszczególnych szpitalach w województwie.

Tabela 2.1.67: Statystyki dotyczące czasu pobytu

ID	Średnia czasu pobytu [dni]	Standaryzowana średnia czasu pobytu [dni] ¹	Mediana czasu pobytu [dni]	Odchylenie standardowe czasu pobytu [dni]	Hospitalizacje dla których data przyjęcia równa się dacie wypisu [%]	Hospitalizacje trwające poniżej 4 dni [%]
01.0004	5,5	5,1	4,5	3,3	-	25,0
01.0006	5,9	4,9	5,0	1,2	-	18,2
01.0008	5,6	5,0	5,0	2,8	-	27,0
01.0012	5,0	4,9	4,0	3,5	-	27,3
01.0018	4,0	4,8	4,0	-	-	-
01.0021	2,5	4,7	2,5	0,7	-	100,0

Tabela 2.1.67: Statystyki dotyczące czasu pobytu

ID	Średnia czasu pobytu [dni]	Standaryzowana średnia czasu pobytu [dni] ¹	Mediana czasu pobytu [dni]	Odchylenie standardowe czasu pobytu [dni]	Hospitalizacje, dla których data przyjęcia równa się dacie wypisu [%]	Hospitalizacje trwające poniżej 4 dni [%]
01.0023	5,2	5,1	5,0	1,4	-	-
01.0025	3,2	4,9	3,0	1,8	-	80,0
01.0028	4,8	4,8	5,0	1,9	-	20,0
01.0029	4,2	5,1	4,0	1,1	-	16,7
01.0033	3,0	4,8	3,0	-	-	100,0
01.0035	3,8	4,9	4,0	1,1	-	20,0
01.0037	5,5	4,7	5,5	3,5	-	50,0
Woj.	5,1	5,0	5,0	2,5	-	26,9

¹ Czas pobytu standaryzowano według płci, wieku oraz liczby pacjentów.
Opracowanie DAiS na podstawie danych NFZ

2.1.6 Cięcie cesarskie

W 2016 roku w województwie dolnośląskim odnotowano 9,79 tys. hospitalizacji z powodu rozpoznań, zakwalifikowanych jako Cięcie cesarskie (dalej: podgrupa)¹⁸, co stanowiło 21,95% wszystkich hospitalizacji z powodu rozpoznań, które zakwalifikowano do grupy ciąży, poród, połóg. W ramach analizowanej grupy brane były pod uwagę kobiety w wieku rozrodczym, czyli w wieku 15-51 lat.

Mapa 2.1.9: Liczba hospitalizacji na 100 tys. kobiet w wieku rozrodczym oraz struktura hospitalizacji względem miejsca zamieszkania pacjentki

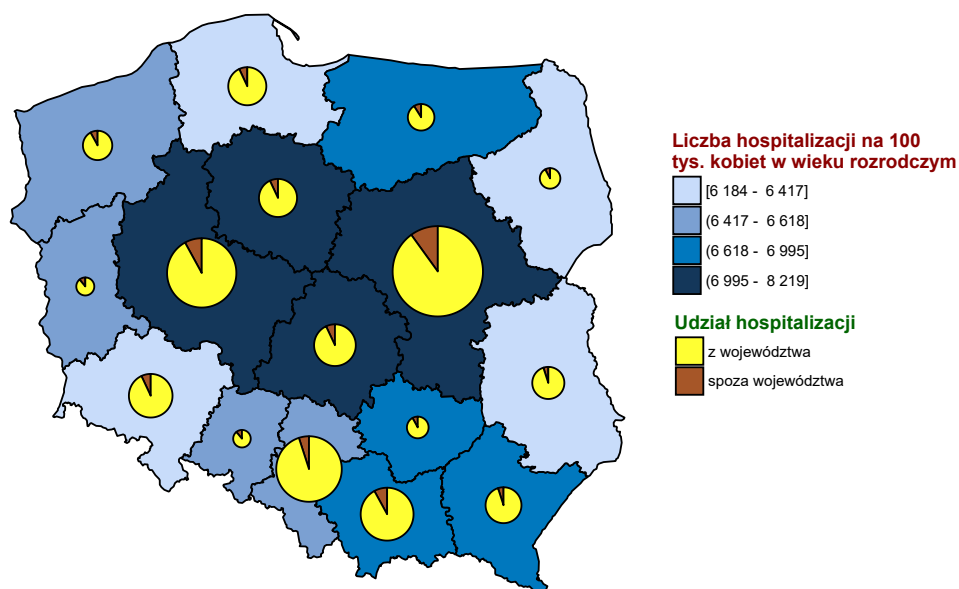

Opracowanie DAiS na podstawie danych z NFZ i GUS

¹⁸W analizowanej podgrupie zostały uwzględnione następujące rozpoznania wg Międzynarodowej Klasyfikacji Chorób i Problemów Zdrowotnych ICD10: O82.

Wykres 2.1.21: Liczba hospitalizacji na 100 tys. kobiet w wieku rozrodczym

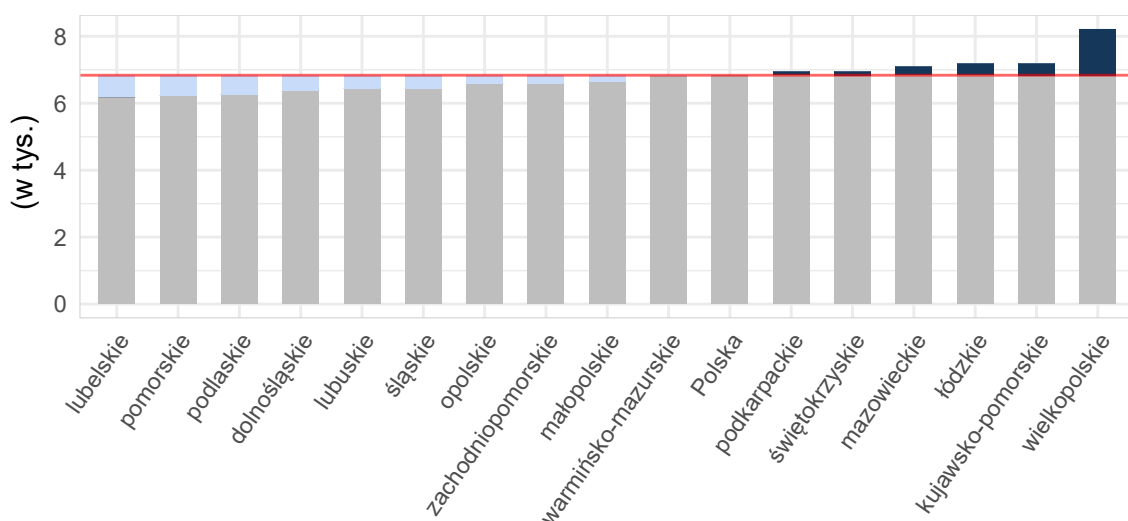

Opracowanie DAiS na podstawie danych z NFZ i GUS

Tabela 2.1.68: Podstawowe statystyki dotyczące liczby i struktury hospitalizacji w poszczególnych województwach

Woj.	Łączna liczba hospitalizacji (w tym tryb jednodniowy) [tys.]	Liczba hospitalizacji trwających 1 dzień (bez trybu jednodniowego) [tys.]	Liczba hospitalizacji spoza województwa [%]	Liczba hospitalizacji na 100 tys. kobiet w wieku rozrodczym	Liczba hospitalizacji pacjentek z tego woj. w innych woj.
dolnośląskie	9,79	0,00	7,97	1 399,73	708
kujawsko-pomorskie	5,55	-	8,24	1 088,63	471
lubelskie	5,08	0,00	4,47	988,29	913
lubuskie	3,10	-	11,10	1 257,10	528
łódzkie	7,13	-	9,22	1 221,67	755
małopolskie	13,25	0,01	8,54	1 561,88	691
mazowieckie	19,93	0,00	9,92	1 514,87	1 019
opolskie	2,78	0,00	13,47	1 146,08	362
podkarpackie	8,32	0,00	5,69	1 562,32	571
podlaskie	4,89	0,00	9,76	1 694,18	360
pomorskie	6,29	0,00	7,41	1 101,45	582
śląskie	15,07	-	5,24	1 388,10	769
świętokrzyskie	2,75	0,00	7,17	929,83	776
warmińsko-mazurskie	4,56	0,00	10,54	1 298,02	574
wielkopolskie	10,85	0,00	8,54	1 258,01	819
zachodniopomorskie	6,85	0,00	7,88	1 667,83	400
Polska	126,19	0,02	8,16	1 348,46	10 298

Opracowanie DAiS na podstawie danych z NFZ i GUS

Liczba świadczeniodawców w województwie dolnośląskim, którzy hospitalizowali przynajmniej jedną pacjentkę z analizowaną przyczyną wyniosła 28. Z kolei 80% wszystkich hospitalizacji w województwie dolnośląskim z powodu rozpoznawanych wchodzących w skład analizowanej podgrupy zostało wykazane przez 15 świadczeniodawców.

Tabela 2.1.69: Lista świadczeniodawców hospitalizujących co najmniej jedną pacjentkę

ID	Nazwa	Powiat	Poziom ref.
01.0003	Uniwersytecki Szpital Kliniczny im. Jana Mikulicza - Radeckiego we Wrocławiu	m. Wrocław	3
01.0004	Samodzielny Publiczny Szpital Kliniczny nr 1 we Wrocławiu	m. Wrocław	3
01.0005	Wojewódzkie Centrum Szpitalne Kotliny Jeleniogórskiej	m. Jelenia Góra	2
01.0006	Wojewódzki Szpital Specjalistyczny w Legnicy	m. Legnica	2
01.0007	SP ZOZ w Świdnicy	świdnicki	2
01.0008	Wojewódzki Szpital Specjalistyczny we Wrocławiu	m. Wrocław	3
01.0010	Wielospecjalistyczny Szpital - SP ZOZ w Zgorzelcu	zgorzelecki	1
01.0012	Szpital im. św. Jadwigi Śląskiej w Trzebnicy	trzebnicki	1
01.0013	ZOZ w Oławie	oławski	1
01.0014	Specjalistyczne Centrum Medyczne s.a.	kłodzki	2
01.0016	Regionalne Centrum Zdrowia sp. z o.o.	lubiński	1
01.0018	ZOZ w Bolesławcu	bolesławiecki	1
01.0019	ZOZ w Kłodzku	kłodzki	1
01.0021	Głogowski Szpital Powiatowy sp. z o.o.	głogowski	1
01.0022	Szpital Specjalistyczny im. A. Falkiewicza we Wrocławiu	m. Wrocław	3
01.0023	NZOZ Szpital Powiatowy w Dzierżonowie sp. z o.o.	dzierżonowski	1
01.0024	Powiatowy Zespół Szpitali	oleśnicki	1
01.0025	Szpital św. Antoniego w Ząbkowicach Śląskich	ząbkowicki	1
01.0026	NZOZ Łużyckie Centrum Medyczne w Lubaniu sp. z o.o.	lubański	1
01.0028	Milickie Centrum Medyczne sp. z o.o.	milicki	1
01.0029	Specjalistyczny Szpital Ginekologiczno - Położniczy im. E. Biernackiego w Wałbrzychu	m. Wałbrzych	3
01.0033	Powiatowe Centrum Zdrowia w Kamiennej Górze sp. z o.o. NZOZ Szpital Powiatowy	kamienogórski	1
01.0034	Mikulicz sp. z o.o.	świdnicki	1
01.0035	NZOZ Powiatowe Centrum Zdrowia w Kowarach	jeleniogórski	1
01.0037	NZOZ Strzelińskie Centrum Medyczne	strzeliński	1
01.0042	NZOZ Powiatowe Centrum Medyczne w Wołowie	wołowski	1
01.0045	SP ZOZ w Bogatyni	zgorzelecki	1
01.1819	Szpital Powiatowy im. A. Wolańczyka sp. z o.o.	złotoryjski	1

Opracowanie DAiS na podstawie danych NFZ

Największy świadczeniodawca (pod względem liczby hospitalizacji) sprawozdał 0,93 tys. hospitalizacji dla 0,93 tys. pacjentek. Tym samym 9,49% hospitalizacji z całego województwa odnotowano u tego świadczeniodawcy. Tabela 2.1.70 prezentuje szczegółowe informacje dotyczące liczby hospitalizacji i liczbę pacjentek hospitalizowanych w ramach poszczególnych świadczeniodawców.

Tabela 2.1.70: Liczba hospitalizacji wykazanych przez świadczeniodawców

ID	Liczba pacjentek [tys.]	Łączna liczba hospitalizacji (w tym tryb jednodniowy) [tys.]	Liczba hospitalizacji trwających 1 dzień (bez trybu jednodniowego) [tys.]	Liczba hospitalizacji jednodniowych [tys.]	Procent hospitalizacji w województwie [%]	Skumulowany procent hospitalizacji w województwie [%]
01.0003	0,93	0,93	-	-	9,5	9,5
01.0008	0,90	0,90	-	-	9,2	18,7
01.0022	0,90	0,90	-	-	9,2	27,8
01.0004	0,82	0,82	0,00	-	8,3	36,2
01.0016	0,68	0,68	-	-	7,0	43,1
01.0006	0,60	0,60	-	-	6,1	49,3
01.0013	0,48	0,48	-	-	4,9	54,1
01.0005	0,45	0,45	-	-	4,6	58,7
01.0021	0,36	0,36	-	-	3,7	62,4
01.0012	0,34	0,34	-	-	3,4	65,8
01.0024	0,33	0,33	-	-	3,3	69,2
01.0029	0,32	0,32	-	-	3,3	72,5
01.0010	0,30	0,30	-	-	3,0	75,5
01.0042	0,28	0,28	-	-	2,8	78,3

Tabela 2.1.70: Liczba hospitalizacji wykazanych przez świadczeniodawców

ID	Liczba pacjentek [tys.]	Łączna liczba hospitalizacji (w tym tryb jednolodowy) [tys.]	Liczba hospitalizacji trwających 1 dzień (bez trybu jednolodowego) [tys.]	Liczba hospitalizacji jednolodowych [tys.]	Procent hospitalizacji w województwie [%]	Skumulowany procent hospitalizacji w województwie [%]
01.0019	0,23	0,23	-	-	2,3	80,6
01.0018	0,21	0,21	-	-	2,2	82,8
01.1819	0,20	0,20	0,00	-	2,1	84,9
01.0026	0,19	0,19	-	-	2,0	86,8
01.0014	0,19	0,19	-	-	2,0	88,8
01.0007	0,16	0,16	-	-	1,7	90,5
01.0028	0,16	0,16	-	-	1,6	92,1
01.0037	0,16	0,16	-	-	1,6	93,7
01.0035	0,14	0,14	-	-	1,4	95,1
01.0023	0,13	0,13	-	-	1,3	96,4
01.0025	0,10	0,10	-	-	1,0	97,4
01.0033	0,09	0,09	-	-	0,9	98,3
01.0045	0,08	0,08	-	-	0,8	99,2
01.0034	0,08	0,08	-	-	0,8	100,0
Woj.	9,79	9,79	0,00	-	100,0	100,0

Opracowanie DAiS na podstawie danych NFZ

Przeprowadzono analizę mającą na celu odpowiedź na pytanie w ramach jakich zakresów w 2016 roku były hospitalizowane pacjentki z analizowaną przyczyną.

Wykres 2.1.22: Rozkład hospitalizacji wg zakresów

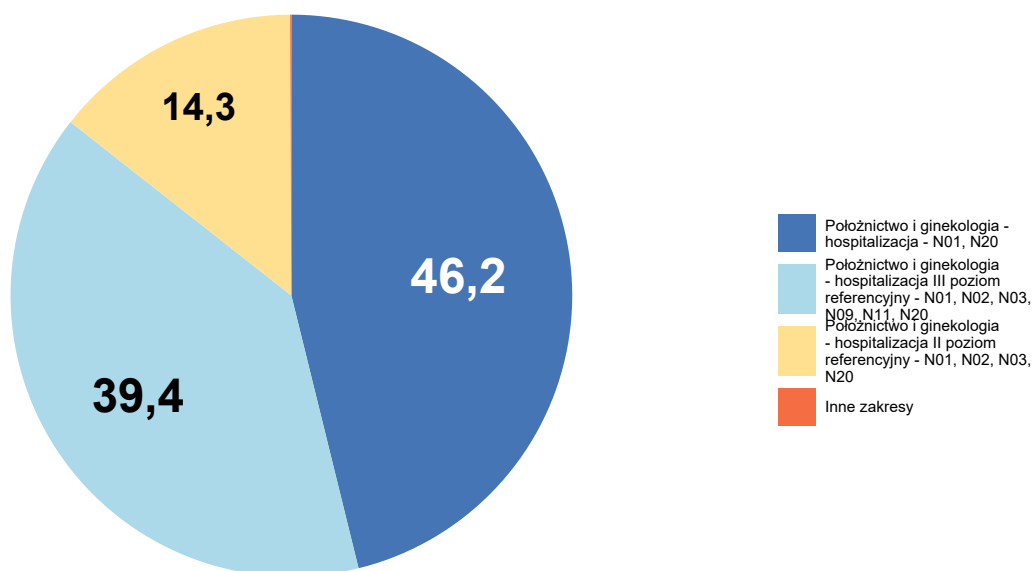

Opracowanie DAiS na podstawie danych NFZ

Szczegółowe dane odnośnie liczby hospitalizacji na poszczególnych oddziałach i w ramach poszczególnych zakresów prezentują Tabela 2.1.71 oraz Tabela 2.1.72. Ze względu na występującą możliwość sprawozdania tej samej hospitalizacji na kilku oddziałach lub zakresach, liczba hospitalizacji w danym szpitalu liczona według

zakresów i według oddziałów niekoniecznie jest taka sama.

Tabela 2.1.71: Liczba hospitalizacji wykazanych przez świadczeniodawców wg oddziałów

ID	Oddział położniczo-ginekologiczny [tys.]	Suma [tys.]
01.0003	0,93	0,93
01.0008	0,90	0,90
01.0022	0,90	0,90
01.0004	0,82	0,82
01.0016	0,68	0,68
01.0006	0,60	0,60
01.0013	0,48	0,48
01.0005	0,45	0,45
01.0021	0,36	0,36
01.0012	0,34	0,34
01.0024	0,33	0,33
01.0029	0,32	0,32
01.0010	0,30	0,30
01.0042	0,28	0,28
01.0019	0,23	0,23
01.0018	0,21	0,21
01.1819	0,20	0,20
01.0026	0,19	0,19
01.0014	0,19	0,19
01.0007	0,16	0,16
01.0028	0,16	0,16
01.0037	0,16	0,16
01.0035	0,14	0,14
01.0023	0,13	0,13
01.0025	0,10	0,10
01.0033	0,09	0,09
01.0045	0,08	0,08
01.0034	0,08	0,08
Woj.	9,79	9,79

Opracowanie DAiS na podstawie danych NFZ

Tabela 2.1.72: Liczba hospitalizacji wykazanych przez świadczeniodawców wg zakresów

ID	Położnictwo i ginekologia - hospitalizacja [tys.]	Położnictwo i ginekologia - hospitalizacja - N01, N20 [tys.]	Położnictwo i ginekologia - hospitalizacja II poziom referencyjny - N01, N02, N03, N20 [tys.]	Położnictwo i ginekologia - hospitalizacja III poziom referencyjny [tys.]	Położnictwo i ginekologia - hospitalizacja III poziom referencyjny - N01, N02, N03, N09, N11, N20 [tys.]	Suma [tys.]
01.0003	-	-	-	-	0,93	0,93
01.0008	-	-	-	0,00	0,90	0,90
01.0022	-	-	-	-	0,90	0,90
01.0004	-	-	-	0,00	0,81	0,82
01.0016	-	0,68	-	-	-	0,68
01.0006	-	-	0,60	-	-	0,60
01.0013	-	0,48	-	-	-	0,48

Tabela 2.1.72: Liczba hospitalizacji wykazanych przez świadczeniodawców wg zakresów

ID	Położnictwo i ginekologia - hospitalizacja [tys.]	Położnictwo i ginekologia - hospitalizacja - N01, N20 [tys.]	Położnictwo i ginekologia - hospitalizacja II poziom referencyjny - N01, N02, N03, N20 [tys.]	Położnictwo i ginekologia - hospitalizacja III poziom referencyjny [tys.]	Położnictwo i ginekologia - hospitalizacja III poziom referencyjny - N01, N02, N03, N09, N11, N20 [tys.]	Suma [tys.]
01.0005	-	-	0,45	-	-	0,45
01.0021	-	0,36	-	-	-	0,36
01.0012	-	0,34	-	-	-	0,34
01.0024	-	0,33	-	-	-	0,33
01.0029	-	-	-	-	0,32	0,32
01.0010	0,00	0,29	-	-	-	0,30
01.0042	-	0,28	-	-	-	0,28
01.0019	-	0,23	-	-	-	0,23
01.0018	-	0,21	-	-	-	0,21
01.1819	-	0,20	-	-	-	0,20
01.0026	-	0,19	-	-	-	0,19
01.0014	-	-	0,19	-	-	0,19
01.0007	-	-	0,16	-	-	0,16
01.0028	-	0,16	-	-	-	0,16
01.0037	-	0,16	-	-	-	0,16
01.0035	-	0,14	-	-	-	0,14
01.0023	-	0,13	-	-	-	0,13
01.0025	-	0,10	-	-	-	0,10
01.0033	-	0,09	-	-	-	0,09
01.0045	-	0,08	-	-	-	0,08
01.0034	-	0,08	-	-	-	0,08
Woj.	0,00	4,52	1,40	0,00	3,86	9,79

Opracowanie DAiS na podstawie danych NFZ

W Tabeli 2.1.73 zostały zaprezentowane dane dotyczące struktury demograficznej pacjentek podczas poszczególnych hospitalizacji - średni wiek oraz udział pacjentek w różnych grupach wiekowych.

Tabela 2.1.73: Struktura demograficzna pacjentek

ID	Średni wiek [lata]	Hospitalizacje pacjentek w wieku					
		0-18 [%]	19-24 [%]	25-29 [%]	30-34 [%]	35-39 [%]	40+ [%]
01.0003	31,8	0,1	5,4	23,1	43,9	22,1	5,4
01.0004	31,4	0,4	7,1	23,6	43,9	20,7	4,3
01.0005	30,2	0,7	16,7	23,9	37,9	17,0	3,8
01.0006	30,1	0,7	13,2	31,7	34,5	17,8	2,2
01.0007	30,1	-	11,6	31,7	42,7	11,0	3,0
01.0008	31,7	0,3	7,6	22,6	40,6	22,5	6,5
01.0010	29,1	3,0	18,9	29,3	31,0	14,5	3,4
01.0012	30,4	1,5	11,0	29,0	40,0	15,2	3,3
01.0013	30,5	1,1	8,6	32,8	36,4	18,7	2,3
01.0014	30,0	1,6	14,7	30,4	31,4	19,4	2,6
01.0016	30,4	0,3	12,9	32,7	31,4	18,0	4,7
01.0018	29,3	1,4	17,5	34,9	30,7	12,3	3,3
01.0019	29,2	1,8	17,5	34,6	29,4	14,0	2,6
01.0021	29,8	0,5	16,2	28,5	36,2	15,1	3,6
01.0022	31,1	0,4	8,5	27,0	41,7	17,8	4,6
01.0023	29,3	0,8	15,5	36,4	33,3	12,4	1,6
01.0024	30,0	0,6	12,6	32,8	36,8	14,4	2,8
01.0025	29,5	2,1	13,7	29,5	37,9	12,6	4,2
01.0026	28,8	1,5	23,7	28,4	29,9	13,4	3,1
01.0028	29,0	0,6	18,9	31,4	32,7	16,4	-
01.0029	30,4	1,9	14,6	25,7	31,9	22,6	3,4
01.0033	28,6	6,6	20,9	28,6	26,4	15,4	2,2
01.0034	30,4	-	11,1	35,8	28,4	21,0	3,7

Tabela 2.1.73: Struktura demograficzna pacjentek

ID	Średni wiek [lata]	Hospitalizacje pacjentek w wieku					
		0-18 [%]	19-24 [%]	25-29 [%]	30-34 [%]	35-39 [%]	40+ [%]
01.0035	29,5	0,7	19,4	31,7	32,4	12,9	2,9
01.0037	29,6	1,3	14,6	31,8	36,9	14,0	1,3
01.0042	29,1	2,2	19,3	32,4	28,4	14,5	3,3
01.0045	28,4	2,4	24,4	34,1	29,3	6,1	3,7
01.1819	29,0	2,0	19,4	26,9	34,3	15,9	1,5
Woj.	30,4	0,9	12,2	28,3	37,0	17,8	3,8

Opracowanie DAiS na podstawie danych NFZ

Statystyki dotyczące miejsca zamieszkania hospitalizowanych pacjentek w odniesieniu do miejsca realizacji świadczeń prezentuje Tabela 2.1.74. W niniejszej analizie miasto na prawach powiatu i przylegający do niego powiat traktowane są jako jeden powiat, np. powiat m. Wrocław i powiat wrocławski.

Tabela 2.1.74: Struktura geograficzna pacjentek

ID	Hospitalizacje pacjentek			Średnia odległość pacjentki do szpitala	Odległość jaką przejechało 50% pacjentek	Udział pacjentek ze wsi [%]
	spoza województwa [%]	spoza powiatu, z tego samego województwa [%]	z tego samego powiatu [%]			
01.0003	12,9	22,7	64,4	34,8	0,0	24,7
01.0004	13,0	15,0	72,0	29,9	0,0	19,1
01.0005	2,7	41,1	56,2	23,3	11,7	31,0
01.0006	1,5	29,3	69,2	13,7	5,7	31,7
01.0007	1,2	31,7	67,1	14,2	10,7	44,5
01.0008	10,8	16,2	73,0	31,0	0,0	18,7
01.0010	5,1	26,6	68,4	29,8	14,1	41,4
01.0012	9,6	40,0	50,4	30,2	19,0	51,3
01.0013	17,1	34,1	48,8	25,7	14,2	39,6
01.0014	10,5	21,5	68,1	32,7	16,5	38,7
01.0016	2,6	43,8	53,5	19,3	12,8	30,6
01.0018	4,7	24,1	71,2	24,0	11,6	46,2
01.0019	1,8	8,3	89,9	17,3	15,7	41,2
01.0021	7,9	18,4	73,7	14,8	0,0	34,2
01.0022	11,5	19,1	69,5	35,6	0,0	21,6
01.0023	0,8	16,3	82,9	11,8	7,1	26,4
01.0024	5,5	26,1	68,4	22,2	12,5	37,4
01.0025	11,6	21,1	67,4	21,4	19,4	47,4
01.0026	3,1	50,5	46,4	26,9	13,1	39,2
01.0028	18,9	27,0	54,1	21,6	11,0	65,4
01.0029	3,1	52,9	44,0	26,7	15,0	18,9
01.0033	1,1	17,6	81,3	11,1	2,5	42,9
01.0034	3,7	35,8	60,5	19,2	9,7	24,7
01.0035	5,0	30,9	64,0	31,9	13,5	33,8
01.0037	9,6	33,8	56,7	25,1	12,7	56,1
01.0042	4,4	42,5	53,1	22,3	9,9	49,5
01.0045	4,9	20,7	74,4	22,0	0,0	18,3
01.1819	2,0	49,3	48,8	20,1	16,0	46,8
Woj.	8,0	27,8	64,2	25,9	9,9	31,8

Opracowanie DAiS na podstawie danych NFZ

Tabela 2.1.75: Udział hospitalizacji w szpitalach wg najczęściej sprawozdawanych produktów

ID	Liczba hospitalizacji [tys.]	N01 [%]	N13 [%]	N09 [%]	N03 [%]	Hospitalizacja z... [%]	Pozostałe produkty [%]
01.0003	0,9	99,9	-	-	0,1	-	-
01.0004	0,8	40,5	59,5	-	-	-	-
01.0005	0,4	99,6	-	-	0,4	-	-

Tabela 2.1.75: Udział hospitalizacji w szpitalach wg najczęściej sprawozdawanych produktów

ID	Liczba hospitalizacji [tys.]	N01 [%]	N13 [%]	N09 [%]	N03 [%]	Hospitalizacja z... [%]	Pozostałe produkty [%]
01.0006	0,6	100,0	-	-	-	-	-
01.0007	0,2	100,0	-	-	-	-	-
01.0008	0,9	74,9	24,9	-	0,1	-	0,1
01.0010	0,3	98,3	-	-	-	1,7	-
01.0012	0,3	100,0	-	-	-	-	-
01.0013	0,5	100,0	-	-	-	-	-
01.0014	0,2	100,0	-	-	-	-	-
01.0016	0,7	100,0	-	-	-	-	-
01.0018	0,2	100,0	-	-	-	-	-
01.0019	0,2	100,0	-	-	-	-	-
01.0021	0,4	100,0	-	-	-	-	-
01.0022	0,9	21,5	78,5	-	-	-	-
01.0023	0,1	100,0	-	-	-	-	-
01.0024	0,3	100,0	-	-	-	-	-
01.0025	0,1	100,0	-	-	-	-	-
01.0026	0,2	100,0	-	-	-	-	-
01.0028	0,2	100,0	-	-	-	-	-
01.0029	0,3	1,2	64,7	30,0	2,8	-	1,2
01.0033	0,1	100,0	-	-	-	-	-
01.0034	0,1	100,0	-	-	-	-	-
01.0035	0,1	100,0	-	-	-	-	-
01.0037	0,2	100,0	-	-	-	-	-
01.0042	0,3	100,0	-	-	-	-	-
01.0045	0,1	100,0	-	-	-	-	-
01.1819	0,2	100,0	-	-	-	-	-
Woj.	9,8	82,2	16,6	1,0	0,1	0,1	0,1

Opracowanie DAiS na podstawie danych NFZ

Tabela 2.1.76: Nazwy najczęstszych produktów

Pełna nazwa produktu
N01 poród
N13 ciężka patologia ciąży zakończona porodem zabiegowym >3 dni
N09 ciężka patologia ciąży z porodem - diagnostyka rozszerzona, leczenie kompleksowe >10 dni
N03 patologia ciąży lub płodu z porodem >5 dni
Hospitalizacja z przyczyn nieujętych gdzie indziej

Opracowanie DAiS na podstawie danych NFZ

W tabeli 2.1.77 przeanalizowano tryby wypisów pacjentek po zakończeniu hospitalizacji realizowanej z rozpoznaniem wchodzącym w skład analizowanej podgrupy.

Tabela 2.1.77: Informacje o trybach wypisu ze szpitala

ID	Zakończenie procesu leczenia ¹ [%]	Skierowanie do innego szpitala [%]	Skierowanie do dalszej opieki [%]	Inny [%]
01.0003	99,89	-	0,11	-
01.0004	99,51	-	0,49	-
01.0005	7,81	-	92,19	-
01.0006	100,00	-	-	-
01.0007	100,00	-	-	-
01.0008	99,89	-	0,11	-
01.0010	100,00	-	-	-
01.0012	100,00	-	-	-
01.0013	100,00	-	-	-
01.0014	93,72	-	6,28	-
01.0016	99,41	0,59	-	-

Tabela 2.1.77: Informacje o trybach wypisu ze szpitala

ID	Zakończenie procesu leczenia ¹ [%]	Skierowanie do innego szpitala [%]	Skierowanie do dalszej opieki [%]	Inny [%]
01.0018	100,00	-	-	-
01.0019	100,00	-	-	-
01.0021	96,71	-	3,29	-
01.0022	99,89	0,11	-	-
01.0023	93,80	-	6,20	-
01.0024	100,00	-	-	-
01.0025	8,42	-	90,53	1,1
01.0026	100,00	-	-	-
01.0028	96,23	-	3,77	-
01.0029	99,69	0,31	-	-
01.0033	85,71	-	14,29	-
01.0034	43,21	-	56,79	-
01.0035	94,96	-	5,04	-
01.0037	100,00	-	-	-
01.0042	23,27	-	76,73	-
01.0045	93,90	-	6,10	-
01.1819	99,50	0,50	-	-
Wej.	91,49	0,07	8,43	0,0

¹ Bez wystawienia skierowania do dalszej opieki
Opracowanie DAiS na podstawie danych NFZ

W tabeli **2.1.78** zaprezentowano statystyki dotyczące czasu hospitalizacji pacjentów (w dniach) z rozpoznaniem z analizowanej podgrupy chorób w poszczególnych szpitalach w województwie.

Tabela 2.1.78: Statystyki dotyczące czasu pobytu

ID	Średnia czasu pobytu [dni]	Standaryzowana średnia czasu pobytu [dni] ¹	Mediana czasu pobytu [dni]	Odchylenie standardowe czasu pobytu [dni]	Hospitalizacje, dla których data przyjęcia równa się dacie wypisu [%]	Hospitalizacje trwające poniżej 4 dni [%]
01.0003	5,1	4,8	4,0	3,9	-	20,7
01.0004	5,0	4,8	4,0	2,8	0,1	17,2
01.0005	4,2	4,8	4,0	1,1	-	21,0
01.0006	3,7	4,8	4,0	0,9	-	49,8
01.0007	4,3	4,8	4,0	0,8	-	8,5
01.0008	3,9	4,8	3,0	2,7	-	60,3
01.0010	4,3	4,8	4,0	1,5	-	36,4
01.0012	4,2	4,8	3,0	2,8	-	53,7
01.0013	4,6	4,8	4,0	1,8	-	22,1
01.0014	5,0	4,8	4,0	1,9	-	10,5
01.0016	4,4	4,8	4,0	2,0	-	29,6
01.0018	5,1	4,8	5,0	1,4	-	1,4
01.0019	4,8	4,8	4,0	1,7	-	16,7
01.0021	4,0	4,8	3,0	1,7	-	52,1
01.0022	5,8	4,8	5,0	2,2	-	2,0
01.0023	4,8	4,8	4,0	1,6	-	12,4
01.0024	5,5	4,8	5,0	3,3	-	26,1
01.0025	5,1	4,8	4,0	2,5	-	29,5
01.0026	5,4	4,8	5,0	1,7	-	4,6
01.0028	5,1	4,8	5,0	1,9	-	8,2
01.0029	7,5	4,8	5,0	6,0	-	0,9
01.0033	6,6	4,9	6,0	2,1	-	1,1
01.0034	6,7	4,8	6,0	2,7	-	-
01.0035	4,1	4,8	4,0	1,6	-	40,3
01.0037	4,8	4,8	4,0	2,3	-	28,0
01.0042	3,9	4,8	4,0	1,5	-	49,1
01.0045	7,7	4,8	7,0	3,3	-	2,4
01.1819	4,0	4,8	4,0	1,4	0,5	33,8

Tabela 2.1.78: Statystyki dotyczące czasu pobytu

ID	Średnia czasu pobytu [dni]	Standaryzowana średnia czasu pobytu [dni] ¹	Mediana czasu pobytu [dni]	Odchylenie standardowe czasu pobytu [dni]	Hospitalizacje, dla których data przyjęcia równa się dacie wypisu [%]	Hospitalizacje trwające poniżej 4 dni [%]
Woj.	4,8	4,8	4,0	2,7	0,0	26,6

¹ Czas pobytu standaryzowano według płci, wieku oraz liczby pacjentów.
Opracowanie DAiS na podstawie danych NFZ

2.1.7 Powikłania czynności porodowej/porodu

W 2016 roku w województwie dolnośląskim odnotowano 3,92 tys. hospitalizacji z powodu rozpoznań, zakwalifikowanych jako Powikłania czynności porodowej/porodu (dalej: podgrupa)¹⁹, co stanowiło 8,79% wszystkich hospitalizacji z powodu rozpoznań, które zakwalifikowano do grupy ciąża, poród, połóg. W ramach analizowanej grupy brane były pod uwagę kobiety w wieku rozrodczym, czyli w wieku 15-51 lat.

Mapa 2.1.10: Liczba hospitalizacji na 100 tys. kobiet w wieku rozrodczym oraz struktura hospitalizacji względem miejsca zamieszkania pacjentki

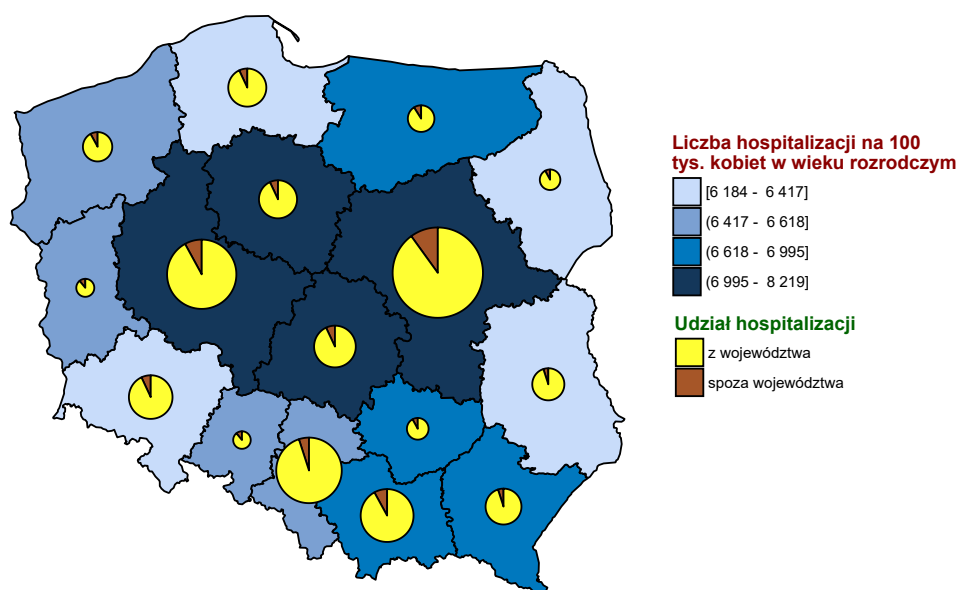

Opracowanie DAiS na podstawie danych z NFZ i GUS

¹⁹W analizowanej podgrupie zostały uwzględnione następujące rozpoznania wg Międzynarodowej Klasyfikacji Chorób i Problemów Zdrowotnych ICD10: O60, O61, O62, O63, O64, O65, O66, O67, O68, O69, O70, O71, O72, O73, O74, O75.

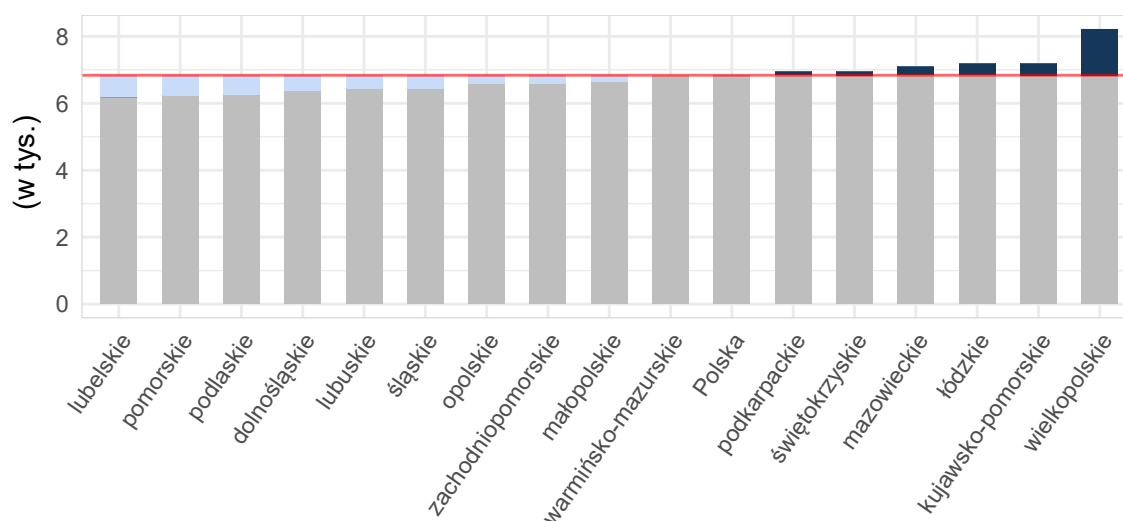
Wykres 2.1.23: Liczba hospitalizacji na 100 tys. kobiet w wieku rozrodczym

Opracowanie DAiS na podstawie danych z NFZ i GUS

Tabela 2.1.79: Podstawowe statystyki dotyczące liczby i struktury hospitalizacji w poszczególnych województwach

Woj.	Łączna liczba hospitalizacji (w tym tryb jednodniowy) [tys.]	Liczba hospitalizacji trwających 1 dzień (bez trybu jednodniowego) [tys.]	Liczba hospitalizacji spoza województwa [%]	Liczba hospitalizacji na 100 tys. kobiet w wieku rozrodczym	Liczba hospitalizacji pacjentek z tego woj. w innych woj.
dolnośląskie	3,92	0,06	6,61	560,38	311
kujawsko-pomorskie	1,47	0,06	6,74	288,05	214
lubelskie	2,71	0,01	5,17	527,43	384
lubuskie	1,30	0,02	13,19	525,55	185
łódzkie	5,35	0,09	6,93	916,34	413
małopolskie	6,17	0,07	8,93	727,58	256
mazowieckie	6,95	0,18	10,69	528,47	686
opolskie	1,67	0,02	10,16	688,72	127
podkarpackie	2,54	0,06	7,27	477,23	294
podlaskie	1,07	0,05	7,08	371,83	144
pomorskie	2,26	0,05	8,98	395,56	139
śląskie	5,67	0,08	7,59	522,28	417
świętokrzyskie	4,93	0,06	10,66	1 668,35	327
warmińsko-mazurskie	1,16	0,03	8,13	328,77	169
wielkopolskie	6,43	0,18	7,05	745,57	294
zachodniopomorskie	1,16	0,05	7,26	281,75	194
Polska	54,75	1,07	8,32	585,10	4 554

Opracowanie DAiS na podstawie danych z NFZ i GUS

Liczba świadczeniodawców w województwie dolnośląskim, którzy hospitalizowali przynajmniej jedną pacjentkę z analizowaną przyczyną wyniosła 28. Z kolei 80% wszystkich hospitalizacji w województwie dolnośląskim z powodu rozpoznań wchodzących w skład analizowanej podgrupy zostało wykazane przez 7 świadczeniodawców.

Tabela 2.1.80: Lista świadczeniodawców hospitalizujących co najmniej jedną pacjentkę

ID	Nazwa	Powiat	Poziom ref.
01.0003	Uniwersytecki Szpital Kliniczny im. Jana Mikulicza - Radeckiego we Wrocławiu	m. Wrocław	3
01.0004	Samodzielny Publiczny Szpital Kliniczny nr 1 we Wrocławiu	m. Wrocław	3
01.0005	Wojewódzkie Centrum Szpitalne Kotliny Jeleniogórskiej	m. Jelenia Góra	2
01.0006	Wojewódzki Szpital Specjalistyczny w Legnicy	m. Legnica	2
01.0007	SP ZOZ w Świdnicy	świdnicki	2
01.0008	Wojewódzki Szpital Specjalistyczny we Wrocławiu	m. Wrocław	3
01.0010	Wielospecjalistyczny Szpital - SP ZOZ w Zgorzelcu	zgorzelecki	1
01.0012	Szpital im. św. Jadwigi Śląskiej w Trzebnicy	trzebnicki	1
01.0013	ZOZ w Oławie	oławski	1
01.0014	Specjalistyczne Centrum Medyczne s.a.	kłodzki	2
01.0016	Regionalne Centrum Zdrowia sp. z o.o.	lubiński	1
01.0018	ZOZ w Bolesławcu	bolesławiecki	1
01.0019	ZOZ w Kłodzku	kłodzki	1
01.0021	Głogowski Szpital Powiatowy sp. z o.o.	głogowski	1
01.0022	Szpital Specjalistyczny im. A. Falkiewicza we Wrocławiu	m. Wrocław	3
01.0023	NZOZ Szpital Powiatowy w Dzierżonowie sp. z o.o.	dzierżonowski	1
01.0024	Powiatowy Zespół Szpitali	oleśnicki	1
01.0025	Szpital św. Antoniego w Ząbkowicach Śląskich	ząbkowicki	1
01.0026	NZOZ Łużyckie Centrum Medyczne w Lubaniu sp. z o.o.	lubański	1
01.0028	Milickie Centrum Medyczne sp. z o.o.	milicki	1
01.0029	Specjalistyczny Szpital Ginekologiczno - Położniczy im. E. Biernackiego w Wałbrzychu	m. Wałbrzych	3
01.0033	Powiatowe Centrum Zdrowia w Kamiennej Górze sp. z o.o. NZOZ Szpital Powiatowy	kamiennogórski	1
01.0034	Mikulicz sp. z o.o.	świdnicki	1
01.0035	NZOZ Powiatowe Centrum Zdrowia w Kowarach	jeleniogórski	1
01.0037	NZOZ Strzelińskie Centrum Medyczne	strzeliński	1
01.0040	Euromedicare Szpital Specjalistyczny z Przychodnią	m. Wrocław	-
01.0042	NZOZ Powiatowe Centrum Medyczne w Wołowie	wołowski	1
01.0045	SP ZOZ w Bogatyni	zgorzelecki	1

Opracowanie DAiS na podstawie danych NFZ

Największy świadczeniodawca (pod względem liczby hospitalizacji) sprawozdał 1,1 tys. hospitalizacji dla 0,91 tys. pacjentek. Tym samym 28,14% hospitalizacji z całego województwa odnotowano u tego świadczeniodawcy. Tabela 2.1.81 prezentuje szczegółowe informacje dotyczące liczby hospitalizacji i liczbę pacjentek hospitalizowanych w ramach poszczególnych świadczeniodawców.

Tabela 2.1.81: Liczba hospitalizacji wykazanych przez świadczeniodawców

ID	Liczba pacjentek [tys.]	Łączna liczba hospitalizacji (w tym tryb jednodniowy) [tys.]	Liczba hospitalizacji trwających 1 dzień (bez trybu jednodniowego) [tys.]	Liczba hospitalizacji jednodniowych [tys.]	Procent hospitalizacji w województwie [%]	Skumulowany procent hospitalizacji w województwie [%]
01.0007	0,91	1,10	0,00	-	28,1	28,1
01.0006	0,46	0,47	0,00	-	12,1	40,2
01.0008	0,45	0,45	0,00	-	11,6	51,8
01.0022	0,36	0,36	-	-	9,1	60,9
01.0005	0,28	0,28	0,00	-	7,2	68,1
01.0021	0,22	0,27	0,01	-	6,9	75,0
01.0004	0,23	0,24	0,00	-	6,2	81,2
01.0026	0,16	0,17	0,00	-	4,3	85,5
01.0003	0,14	0,14	0,00	-	3,7	89,2
01.0029	0,07	0,07	-	-	1,9	91,1
01.0012	0,05	0,05	-	-	1,4	92,4
01.0014	0,05	0,05	-	-	1,3	93,7
01.0023	0,05	0,05	0,01	-	1,2	95,0
01.0042	0,04	0,04	0,01	-	1,1	96,1

Tabela 2.1.81: Liczba hospitalizacji wykazanych przez świadczeniodawców

ID	Liczba pacjentek [tys.]	Łączna liczba hospitalizacji (w tym tryb jednolodowy) [tys.]	Liczba hospitalizacji trwających 1 dzień (bez trybu jednolodowego) [tys.]	Liczba hospitalizacji jednolodowych [tys.]	Procent hospitalizacji w województwie [%]	Skumulowany procent hospitalizacji w województwie [%]
01.0018	0,03	0,03	0,01	-	0,8	96,9
01.0037	0,03	0,03	0,00	-	0,8	97,6
01.0045	0,02	0,03	0,00	-	0,8	98,4
01.0024	0,02	0,02	0,00	-	0,6	99,0
01.0028	0,02	0,02	0,00	-	0,4	99,5
01.0016	0,00	0,00	-	-	0,1	99,6
01.0013	0,00	0,00	0,00	-	0,1	99,7
01.0025	0,00	0,00	0,00	-	0,1	99,7
01.0010	0,00	0,00	0,00	-	0,1	99,8
01.0033	0,00	0,00	-	-	0,1	99,8
01.0034	0,00	0,00	0,00	-	0,1	99,9
01.0035	0,00	0,00	0,00	-	0,1	99,9
01.0019	0,00	0,00	0,00	-	0,0	100,0
01.0040	0,00	0,00	-	-	0,0	100,0
Woj.	3,57	3,92	0,06	-	100,0	100,0

Opracowanie DAiS na podstawie danych NFZ

Przeprowadzono analizę mającą na celu odpowiedź na pytanie na jakich oddziałach²⁰ i w ramach jakich zakresów w 2016 roku były hospitalizowane pacjentki z analizowaną przyczyną. Największą liczbą hospitalizacji charakteryzowały się oddziały: Oddział położniczo-ginekologiczny oraz Oddział chirurgiczny ogólny. Hospitalizacje na tych dwóch oddziałach stanowiły łącznie 100% hospitalizacji w analizowanej grupie. Natomiast najwięcej hospitalizacji sprawozdano w ramach zakresów: Położnictwo i ginekologia - hospitalizacja II poziom referencyjny - N01, N02, N03, N20 oraz Położnictwo i ginekologia - hospitalizacja III poziom referencyjny - N01, N02, N03, N09, N11, N20. Hospitalizacje w ramach tych dwóch zakresów stanowiły łącznie 66,5%.

²⁰Przez oddział rozumie się VIII część kodu resortowego, charakteryzującego komórkę organizacyjną przedsiębiorstwa podmiotu leczniczego (Rozporządzenie Ministra Zdrowia z dnia 17 maja 2012 r. w sprawie systemu resortowych kodów identyfikacyjnych oraz szczegółowego sposobu ich nadawania (Dz. U. 2012 poz. 594))

Wykres 2.1.24: Rozkład hospitalizacji wg oddziałów

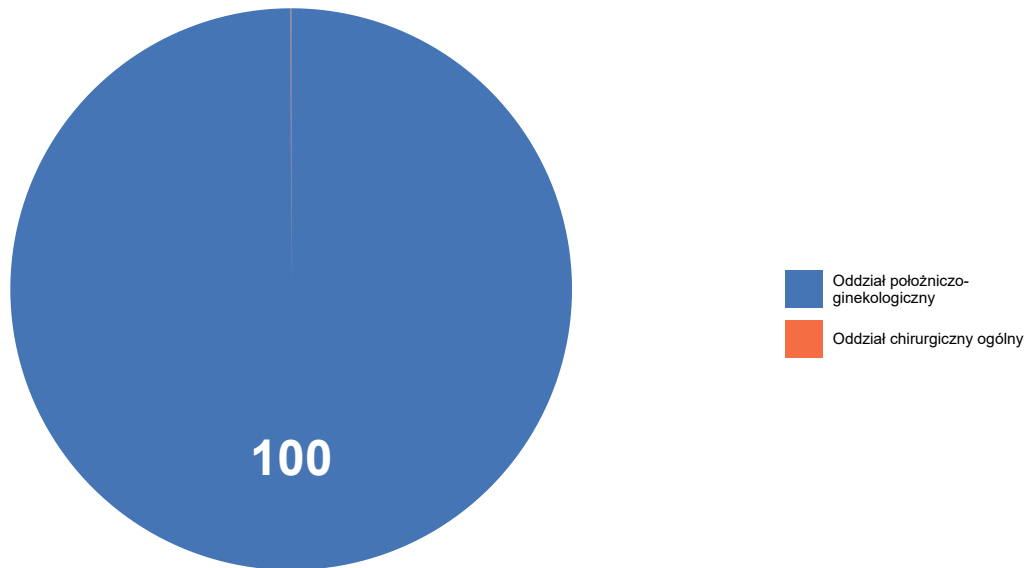

Opracowanie DAiS na podstawie danych NFZ

Wykres 2.1.25: Rozkład hospitalizacji wg zakresów

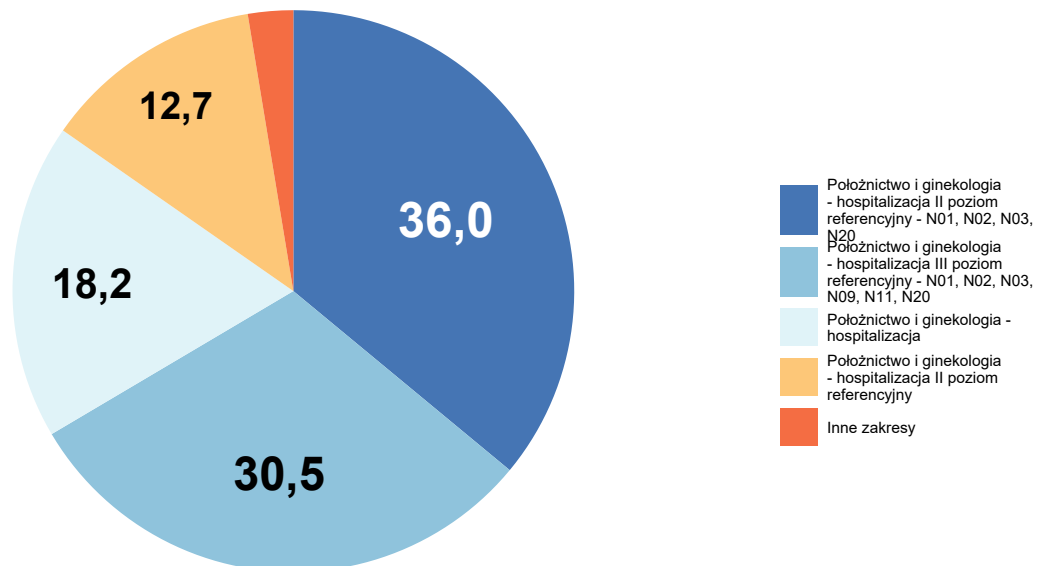

Opracowanie DAiS na podstawie danych NFZ

Szczegółowe dane odnośnie liczby hospitalizacji na poszczególnych oddziałach i w ramach poszczególnych zakresów prezentują Tabela 2.1.82 oraz Tabela 2.1.83. Ze względu na występującą możliwość sprawozdania

tej samej hospitalizacji na kilku oddziałach lub zakresach, liczba hospitalizacji w danym szpitalu liczona według zakresów i według oddziałów niekoniecznie jest taka sama.

Tabela 2.1.82: Liczba hospitalizacji wykazanych przez świadczeniodawców wg oddziałów

ID	Oddział chirurgiczny ogólny [tys.]	Oddział położniczo-ginekologiczny [tys.]	Suma [tys.]
01.0007	-	1,10	1,10
01.0006	-	0,47	0,47
01.0008	-	0,45	0,45
01.0022	-	0,36	0,36
01.0005	-	0,28	0,28
01.0021	-	0,27	0,27
01.0004	-	0,24	0,24
01.0026	-	0,17	0,17
01.0003	-	0,14	0,14
01.0029	-	0,07	0,07
01.0012	-	0,05	0,05
01.0014	-	0,05	0,05
01.0023	-	0,05	0,05
01.0042	-	0,04	0,04
01.0018	-	0,03	0,03
01.0037	-	0,03	0,03
01.0045	-	0,03	0,03
01.0024	-	0,02	0,02
01.0028	-	0,02	0,02
01.0016	-	0,00	0,00
01.0013	-	0,00	0,00
01.0025	-	0,00	0,00
01.0010	-	0,00	0,00
01.0033	-	0,00	0,00
01.0034	-	0,00	0,00
01.0035	-	0,00	0,00
01.0019	-	0,00	0,00
01.0040	0,00	-	0,00
Woj.	0,00	3,92	3,92

Opracowanie DAiS na podstawie danych NFZ

Tabela 2.1.83: Liczba hospitalizacji wykazanych przez świadczeniodawców wg zakresów

ID	Położnictwo i ginekologia - hospitalizacja II poziom referencyjny - N01, N02, N03, N20 [tys.]	Położnictwo i ginekologia - hospitalizacja III poziom referencyjny - N01, N02, N03, N09, N11, N20 [tys.]	Położnictwo i ginekologia - hospitalizacja [tys.]	Położnictwo i ginekologia - hospitalizacja II poziom referencyjny [tys.]	Położnictwo i ginekologia - hospitalizacja III poziom referencyjny [tys.]	Inne zakresy [tys.]	Suma [tys.]
01.0007	0,66	-	-	0,44	-	-	1,10
01.0006	0,42	-	-	0,06	-	-	0,47
01.0008	-	0,45	-	-	0,00	-	0,45
01.0022	-	0,34	-	-	0,02	-	0,36
01.0005	0,28	-	-	0,00	-	-	0,28
01.0021	-	-	0,27	-	-	0,00	0,27

Tabela 2.1.83: Liczba hospitalizacji wykazanych przez świadczeniodawców wg zakresów

ID	Położnictwo i ginekologia - hospitalizacja II poziom referencyjny - N01, N02, N03, N20 [tys.]	Położnictwo i ginekologia - hospitalizacja III poziom referencyjny - N01, N02, N03, N09, N11, N20 [tys.]	Położnictwo i ginekologia - hospitalizacja [tys.]	Położnictwo i ginekologia - hospitalizacja II poziom referencyjny [tys.]	Położnictwo i ginekologia - hospitalizacja III poziom referencyjny [tys.]	Inne zakresy [tys.]	Suma [tys.]
01.0004	-	0,20	-	-	0,05	-	0,24
01.0026	-	-	0,16	-	-	0,00	0,17
01.0003	-	0,14	-	-	0,00	-	0,14
01.0029	-	0,07	-	-	0,00	-	0,07
01.0012	-	-	0,05	-	-	0,00	0,05
01.0014	0,05	-	-	0,00	-	-	0,05
01.0023	-	-	0,05	-	-	0,00	0,05
01.0042	-	-	0,04	-	-	-	0,04
01.0018	-	-	0,02	-	-	0,01	0,03
01.0037	-	-	0,03	-	-	0,00	0,03
01.0045	-	-	0,03	-	-	0,00	0,03
01.0024	-	-	0,02	-	-	-	0,02
01.0028	-	-	0,02	-	-	-	0,02
01.0016	-	-	0,00	-	-	-	0,00
01.0013	-	-	0,00	-	-	-	0,00
01.0025	-	-	0,00	-	-	0,00	0,00
01.0010	-	-	0,00	-	-	-	0,00
01.0033	-	-	0,00	-	-	-	0,00
01.0034	-	-	0,00	-	-	-	0,00
01.0035	-	-	0,00	-	-	0,00	0,00
01.0019	-	-	0,00	-	-	-	0,00
01.0040	-	-	-	-	-	0,00	0,00
Woj.	1,41	1,20	0,71	0,50	0,08	0,03	3,92

Opracowanie DAiS na podstawie danych NFZ

W Tabeli 2.1.84 zostały zaprezentowane dane dotyczące struktury demograficznej pacjentek podczas poszczególnych hospitalizacji - średni wiek oraz udział pacjentek w różnych grupach wiekowych.

Tabela 2.1.84: Struktura demograficzna pacjentek

ID	Średni wiek [lata]	Hospitalizacje pacjentek w wieku					
		0-18 [%]	19-24 [%]	25-29 [%]	30-34 [%]	35-39 [%]	40+ [%]
01.0003	31,9	-	9,7	17,2	43,4	24,1	5,5
01.0004	29,8	2,1	14,5	28,9	36,8	12,8	5,0
01.0005	29,4	1,4	22,0	28,0	28,0	17,7	2,8
01.0006	29,5	2,5	12,9	33,6	33,8	14,4	2,7
01.0007	29,3	2,2	18,3	29,7	33,5	12,4	3,9
01.0008	31,0	1,1	7,5	27,4	42,4	17,4	4,2
01.0010	21,5	-	100,0	-	-	-	-
01.0012	30,4	-	13,0	24,1	46,3	11,1	5,6
01.0013	22,0	-	100,0	-	-	-	-
01.0014	31,3	-	7,8	27,5	39,2	21,6	3,9
01.0016	31,6	-	20,0	-	60,0	20,0	-
01.0018	27,6	3,2	22,6	38,7	22,6	9,7	3,2
01.0019	33,0	-	-	-	100,0	-	-
01.0021	28,8	3,0	22,5	30,3	26,2	15,9	2,2
01.0022	30,7	0,3	7,8	31,8	39,7	18,2	2,2
01.0023	29,3	-	22,9	35,4	25,0	10,4	6,2
01.0024	28,0	4,0	24,0	32,0	28,0	8,0	4,0
01.0025	30,7	-	-	33,3	66,7	-	-
01.0026	27,7	1,2	32,0	31,4	22,5	8,3	4,7
01.0028	31,4	-	11,8	11,8	58,8	17,6	-
01.0029	30,4	2,7	15,1	12,3	50,7	12,3	6,8
01.0033	34,0	-	-	-	50,0	50,0	-

Tabela 2.1.84: Struktura demograficzna pacjentek

ID	Średni wiek [lata]	Hospitalizacje pacjentek w wieku					
		0-18 [%]	19-24 [%]	25-29 [%]	30-34 [%]	35-39 [%]	40+ [%]
01.0034	33,0	-	-	-	100,0	-	-
01.0035	26,5	-	50,0	-	50,0	-	-
01.0037	27,6	3,3	16,7	43,3	30,0	6,7	-
01.0040	30,0	-	-	-	100,0	-	-
01.0042	26,9	4,7	30,2	32,6	25,6	4,7	2,3
01.0045	27,8	6,7	30,0	20,0	16,7	26,7	-
Woj.	29,7	1,8	16,2	29,2	34,6	14,7	3,6

Opracowanie DAiS na podstawie danych NFZ

Statystyki dotyczące miejsca zamieszkania hospitalizowanych pacjentek w odniesieniu do miejsca realizacji świadczeń prezentuje Tabela 2.1.85. W niniejszej analizie miasto na prawach powiatu i przylegający do niego powiat traktowane są jako jeden powiat, np. powiat m. Wrocław i powiat wrocławski.

Tabela 2.1.85: Struktura geograficzna pacjentek

ID	Hospitalizacje pacjentek			Średnia odległość pacjentki do szpitala	Odległość jaką przejechało 50% pacjentek	Udział pacjentek ze wsi [%]
	spoza województwa [%]	spoza powiatu, z tego samego województwa [%]	z tego samego powiatu [%]			
01.0003	13,1	31,7	55,2	38,4	17,7	26,9
01.0004	15,3	20,2	64,5	35,6	0,0	28,1
01.0005	3,5	45,0	51,4	27,7	13,3	34,0
01.0006	2,5	38,7	58,8	20,1	15,7	31,5
01.0007	2,7	34,5	62,8	19,1	12,7	34,9
01.0008	12,1	25,2	62,7	33,0	0,0	20,1
01.0010	-	-	100,0	2,5	2,5	50,0
01.0012	11,1	18,5	70,4	35,3	16,3	61,1
01.0013	33,3	33,3	33,3	17,1	19,0	33,3
01.0014	3,9	21,6	74,5	35,3	16,5	49,0
01.0016	-	60,0	40,0	12,7	12,8	40,0
01.0018	6,5	45,2	48,4	28,4	16,5	45,2
01.0019	-	-	100,0	-	0,0	-
01.0021	10,0	17,0	73,1	9,5	0,0	32,5
01.0022	12,0	21,8	66,2	33,1	0,0	25,7
01.0023	2,1	8,3	89,6	9,7	7,1	12,5
01.0024	8,0	24,0	68,0	16,5	2,8	52,0
01.0025	-	33,3	66,7	28,5	19,4	66,7
01.0026	2,4	54,4	43,2	22,8	13,1	39,6
01.0028	11,8	17,6	70,6	8,6	9,8	76,5
01.0029	4,1	37,0	58,9	25,5	9,2	16,4
01.0033	-	-	100,0	-	0,0	-
01.0034	-	-	100,0	5,4	5,4	-
01.0035	-	-	100,0	6,8	6,8	-
01.0037	6,7	13,3	80,0	18,7	4,9	60,0
01.0040	-	100,0	-	57,5	57,5	-
01.0042	-	34,9	65,1	13,1	9,9	58,1
01.0045	3,3	10,0	86,7	23,1	0,0	23,3
Woj.	6,6	31,1	62,3	24,3	10,7	31,8

Opracowanie DAiS na podstawie danych NFZ

Tabela 2.1.86: Udział hospitalizacji w szpitalach wg najczęściej sprawozdawanych produktów

ID	Liczba hospitalizacji [tys.]	N03 [%]	N12 [%]	N09 [%]	N02 [%]	N01 [%]	Pozostałe produkty [%]
01.0003	0,1	34,5	0,7	55,9	6,2	2,1	0,7
01.0004	0,2	43,0	-	30,6	4,5	2,9	19,0

Tabela 2.1.86: Udział hospitalizacji w szpitalach wg najczęściej sprawozdawanych produktów

ID	Liczba hospitalizacji [tys.]	N03 [%]	N12 [%]	N09 [%]	N02 [%]	N01 [%]	Pozostałe produkty [%]
01.0005	0,3	82,6	0,7	-	16,0	0,4	0,4
01.0006	0,5	70,8	10,8	-	16,1	1,5	0,8
01.0007	1,1	52,4	39,3	-	7,9	-	0,5
01.0008	0,5	71,1	-	15,9	9,9	1,8	1,3
01.0010	0,0	-	100,0	-	-	-	-
01.0012	0,1	-	87,0	-	-	1,9	11,1
01.0013	0,0	-	66,7	-	-	-	33,3
01.0014	0,1	7,8	2,0	-	86,3	2,0	2,0
01.0016	0,0	-	40,0	-	-	-	60,0
01.0018	0,0	-	51,6	-	-	19,4	29,0
01.0019	0,0	-	-	-	-	-	100,0
01.0021	0,3	-	91,1	-	-	1,8	7,0
01.0022	0,4	53,4	0,3	35,8	2,8	0,6	7,3
01.0023	0,0	-	83,3	-	-	4,2	12,5
01.0024	0,0	-	88,0	-	-	-	12,0
01.0025	0,0	-	-	-	-	66,7	33,3
01.0026	0,2	-	97,6	-	-	2,4	-
01.0028	0,0	-	88,2	-	-	-	11,8
01.0029	0,1	46,6	-	13,7	21,9	16,4	1,4
01.0033	0,0	-	50,0	-	-	-	50,0
01.0034	0,0	-	100,0	-	-	-	-
01.0035	0,0	-	-	-	-	50,0	50,0
01.0037	0,0	-	93,3	-	-	6,7	-
01.0040	0,0	-	-	-	-	-	100,0
01.0042	0,0	-	100,0	-	-	-	-
01.0045	0,0	-	83,3	-	-	6,7	10,0
Woj.	3,9	47,2	29,2	9,3	8,8	1,7	3,8

Opracowanie DAiS na podstawie danych NFZ

Tabela 2.1.87: Nazwy najczęstszych produktów

Pełna nazwa produktu
N03 patologia ciąży lub płodu z porodem >5 dni
N12 patologia ciąży i porodu - diagnostyka, obserwacja, leczenie <12 dni
N09 ciężka patologia ciąży z porodem - diagnostyka rozszerzona, leczenie kompleksowe >10 dni
N02 poród mnogi lub przedwczesny
N01 poród

Opracowanie DAiS na podstawie danych NFZ

W tabeli 2.1.88 przeanalizowano tryby wypisów pacjentek po zakończeniu hospitalizacji realizowanej z rozpoznaniem wchodzącym w skład analizowanej podgrupy.

Tabela 2.1.88: Informacje o trybach wypisu ze szpitala

ID	Zakończenie procesu leczenia ¹ [%]	Skierowanie do innego szpitala [%]	Skierowanie do dalszej opieki [%]	Inny [%]
01.0003	99,31	-	-	0,7
01.0004	97,93	0,41	1,65	-
01.0005	9,57	-	90,43	-
01.0006	99,79	0,21	-	-
01.0007	99,82	0,09	0,09	-
01.0008	99,78	-	0,22	-
01.0010	-	100,00	-	-
01.0012	85,19	14,81	-	-
01.0013	66,67	33,33	-	-
01.0014	96,08	-	3,92	-

Tabela 2.1.88: Informacje o trybach wypisu ze szpitala

ID	Zakończenie procesu leczenia ¹ [%]	Skierowanie do innego szpitala [%]	Skierowanie do dalszej opieki [%]	Inny [%]
01.0016	60,00	40,00	-	-
01.0018	67,74	32,26	-	-
01.0019	100,00	-	-	-
01.0021	89,30	5,17	5,54	-
01.0022	99,72	0,28	-	-
01.0023	6,25	8,33	85,42	-
01.0024	96,00	4,00	-	-
01.0025	33,33	33,33	33,33	-
01.0026	93,49	5,92	0,59	-
01.0028	64,71	29,41	5,88	-
01.0029	100,00	-	-	-
01.0033	100,00	-	-	-
01.0034	50,00	50,00	-	-
01.0035	100,00	-	-	-
01.0037	100,00	-	-	-
01.0040	-	-	-	100,0
01.0042	4,65	18,60	76,74	-
01.0045	86,67	10,00	3,33	-
Woj.	88,98	1,89	9,08	0,1

¹ Bez wystawienia skierowania do dalszej opieki
Opracowanie DAiS na podstawie danych NFZ

W tabeli 2.1.89 zaprezentowano statystyki dotyczące czasu hospitalizacji pacjentów (w dniach) z rozpoznaniem z analizowanej podgrupy chorób w poszczególnych szpitalach w województwie.

Tabela 2.1.89: Statystyki dotyczące czasu pobytu

ID	Średnia czasu pobytu [dni]	Standaryzowana średnia czasu pobytu [dni] ¹	Mediana czasu pobytu [dni]	Odchylenie standardowe czasu pobytu [dni]	Hospitalizacje, dla których data przyjęcia równa się dacie wypisu [%]	Hospitalizacje trwające poniżej 4 dni [%]
01.0003	22,4	8,5	15,0	25,2	0,7	4,1
01.0004	12,9	8,2	8,0	13,5	0,8	9,1
01.0005	8,0	8,0	7,0	4,7	0,4	7,1
01.0006	7,5	8,1	7,0	5,1	0,2	14,6
01.0007	6,4	8,1	6,0	5,0	0,4	32,8
01.0008	11,8	8,3	8,0	11,8	0,4	4,6
01.0010	1,5	6,6	1,5	1,4	50,0	100,0
01.0012	6,4	8,2	7,0	3,7	-	20,4
01.0013	3,7	6,5	5,0	2,6	33,3	33,3
01.0014	7,1	8,4	6,0	4,0	-	19,6
01.0016	4,0	8,2	5,0	1,4	-	40,0
01.0018	2,6	7,9	2,0	2,4	29,0	71,0
01.0019	-	8,4	-	-	100,0	100,0
01.0021	2,5	7,9	2,0	1,3	5,2	82,3
01.0022	10,7	8,3	9,0	7,5	-	5,6
01.0023	2,7	8,0	3,0	1,1	12,5	79,2
01.0024	3,6	7,9	3,0	2,8	8,0	56,0
01.0025	0,3	8,2	-	-	66,7	100,0
01.0026	4,5	7,8	4,0	2,5	1,8	42,0
01.0028	3,6	8,2	3,0	2,9	29,4	52,9
01.0029	5,9	8,3	6,0	5,1	-	31,5
01.0033	3,0	8,8	3,0	2,8	-	50,0
01.0034	0,5	8,4	0,5	-	50,0	100,0
01.0035	1,0	7,4	1,0	0,7	50,0	100,0
01.0037	3,2	7,8	3,0	1,5	3,3	63,3
01.0040	2,0	8,4	2,0	-	-	100,0
01.0042	2,9	7,6	3,0	2,2	14,0	72,1
01.0045	5,0	7,7	3,0	3,6	3,3	53,3

Tabela 2.1.89: Statystyki dotyczące czasu pobytu

ID	Średnia czasu pobytu [dni]	Standaryzowana średnia czasu pobytu [dni] ¹	Mediana czasu pobytu [dni]	Odchylenie standardowe czasu pobytu [dni]	Hospitalizacje, dla których data przyjęcia równa się dacie wypisu [%]	Hospitalizacje trwające poniżej 4 dni [%]
Woj.	8,1	8,1	6,0	9,2	1,7	26,1

¹ Czas pobytu standaryzowano według płci, wieku oraz liczby pacjentów.
Opracowanie DAiS na podstawie danych NFZ

2.1.8 Komplikacje w położu

W 2016 roku w województwie dolnośląskim odnotowano 0,10 tys. hospitalizacji z powodu rozpoznań, zakwalifikowanych jako Komplikacje w położu (dalej: podgrupa)²¹, co stanowiło 0,22% wszystkich hospitalizacji z powodu rozpoznań, które zakwalifikowano do grupy ciąży, poród, połów. W ramach analizowanej grupy brane były pod uwagę kobiety w wieku rozrodczym, czyli w wieku 15-51 lat.

Mapa 2.1.11: Liczba hospitalizacji na 100 tys. kobiet w wieku rozrodczym oraz struktura hospitalizacji względem miejsca zamieszkania pacjentki

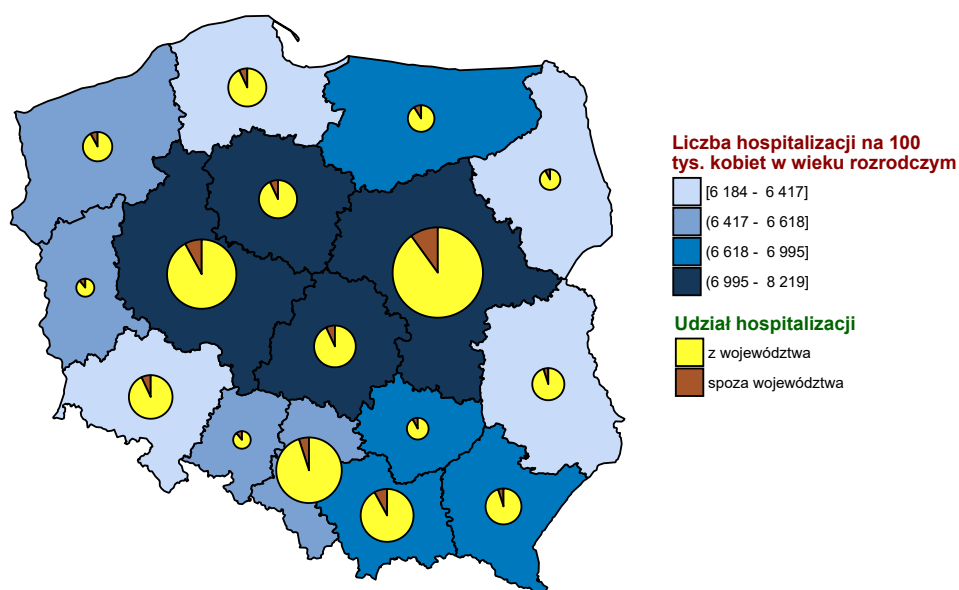

Opracowanie DAiS na podstawie danych z NFZ i GUS

²¹W analizowanej podgrupie zostały uwzględnione następujące rozpoznania wg Międzynarodowej Klasyfikacji Chorób i Problemów Zdrowotnych ICD10: O85, O86, O87, O88, O89, O90, O91, O92.

Wykres 2.1.26: Liczba hospitalizacji na 100 tys. kobiet w wieku rozrodczym

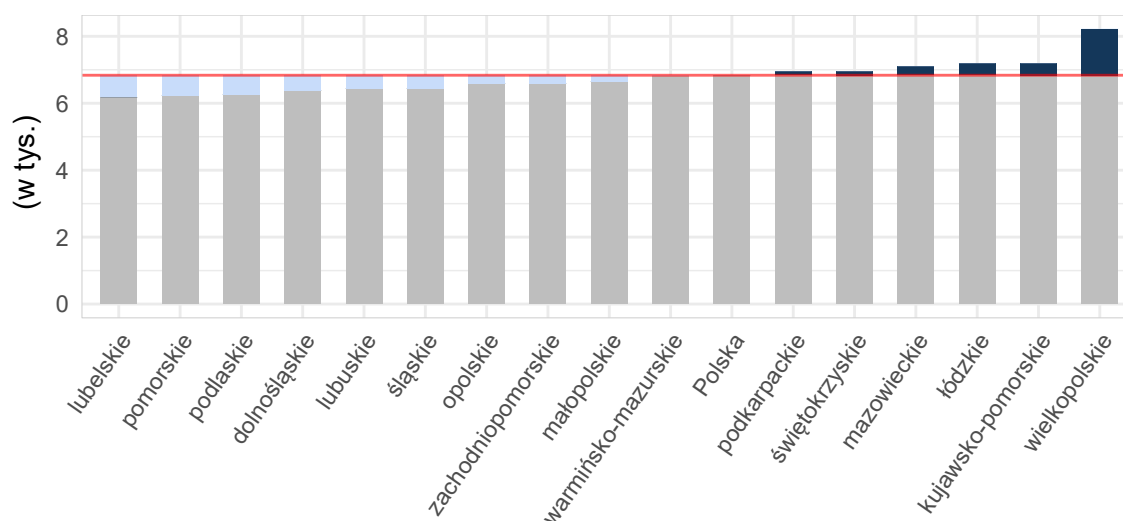

Opracowanie DAiS na podstawie danych z NFZ i GUS

Tabela 2.1.90: Podstawowe statystyki dotyczące liczby i struktury hospitalizacji w poszczególnych województwach

Woj.	Łączna liczba hospitalizacji (w tym tryb jednodniowy) [tys.]	Liczba hospitalizacji trwających 1 dzień (bez trybu jednodniowego) [tys.]	Liczba hospitalizacji spoza województwa [%]	Liczba hospitalizacji na 100 tys. kobiet w wieku rozrodczym	Liczba hospitalizacji pacjentek z tego woj. w innych woj.
dolnośląskie	0,10	0,01	4,17	13,73	11
kujawsko-pomorskie	0,18	0,02	3,95	34,73	6
lubelskie	0,14	0,00	2,76	28,22	11
lubuskie	0,03	0,00	7,41	10,95	3
łódzkie	0,18	0,01	5,52	31,00	15
małopolskie	0,28	0,02	7,91	32,78	5
mazowieckie	0,33	0,05	9,51	24,78	19
opolskie	0,05	0,01	1,96	20,99	3
podkarpackie	0,10	0,01	5,26	17,83	4
podlaskie	0,07	0,01	8,70	23,91	4
pomorskie	0,13	0,02	8,40	22,93	9
śląskie	0,19	0,03	5,29	17,41	7
świętokrzyskie	0,08	0,00	10,84	28,10	14
warmińsko-mazurskie	0,06	0,00	13,79	16,50	8
wielkopolskie	0,21	0,04	4,31	24,24	14
zachodniopomorskie	0,03	0,01	6,06	8,04	8
Polska	2,15	0,25	6,56	22,95	141

Opracowanie DAiS na podstawie danych z NFZ i GUS

Liczba świadczeniodawców w województwie dolnośląskim, którzy hospitalizowali przynajmniej jedną pacjentkę z analizowaną przyczyną wyniosła 19. Z kolei 80% wszystkich hospitalizacji w województwie dolnośląskim z powodu rozpoznań wchodzących w skład analizowanej podgrupy zostało wykazane przez 9 świadczeniodawców.

Tabela 2.1.91: Lista świadczeniodawców hospitalizujących co najmniej jedną pacjentkę

ID	Nazwa	Powiat	Poziom ref.
01.0003	Uniwersytecki Szpital Kliniczny im. Jana Mikulicza - Radeckiego we Wrocławiu	m. Wrocław	3
01.0004	Samodzielny Publiczny Szpital Kliniczny nr 1 we Wrocławiu	m. Wrocław	3
01.0005	Wojewódzkie Centrum Szpitalne Kotliny Jeleniogórskiej	m. Jelenia Góra	2
01.0006	Wojewódzki Szpital Specjalistyczny w Legnicy	m. Legnica	2
01.0007	SP ZOZ w Świdnicy	świdnicki	2
01.0012	Szpital im. św. Jadwigi Śląskiej w Trzebnicy	trzebnicki	1
01.0013	ZOZ w Oławie	oławski	1
01.0014	Specjalistyczne Centrum Medyczne s.a.	kłodzki	2
01.0016	Regionalne Centrum Zdrowia sp. z o.o.	lubiński	1
01.0019	ZOZ w Kłodzku	kłodzki	1
01.0021	Głogowski Szpital Powiatowy sp. z o.o.	głogowski	1
01.0022	Szpital Specjalistyczny im. A. Falkiewicza we Wrocławiu	m. Wrocław	3
01.0024	Powiatowy Zespół Szpitali	oleśnicki	1
01.0025	Szpital św. Antoniego w Ząbkowicach Śląskich	ząbkowicki	1
01.0026	NZOZ Łużyckie Centrum Medyczne w Lubaniu sp. z o.o.	lubański	1
01.0029	Specjalistyczny Szpital Ginekologiczno - Położniczy im. E. Biernackiego w Wałbrzychu	m. Wałbrzych	3
01.0042	NZOZ Powiatowe Centrum Medyczne w Wołowie	wołowski	1
01.0045	SP ZOZ w Bogatyni	zgorzelecki	1
01.1819	Szpital Powiatowy im. A. Wolańczyka sp. z o.o.	złotoryjski	1

Opracowanie DAiS na podstawie danych NFZ

Największy świadczeniodawca (pod względem liczby hospitalizacji) sprawozdał 0,02 tys. hospitalizacji dla 0,02 tys. pacjentek. Tym samym 22,92% hospitalizacji z całego województwa odnotowano u tego świadczeniodawcy. Tabela 2.1.92 prezentuje szczegółowe informacje dotyczące liczby hospitalizacji i liczbę pacjentek hospitalizowanych w ramach poszczególnych świadczeniodawców.

Tabela 2.1.92: Liczba hospitalizacji wykazanych przez świadczeniodawców

ID	Liczba pacjentek [tys.]	Łączna liczba hospitalizacji (w tym tryb jednodniowy) [tys.]	Liczba hospitalizacji trwających 1 dzień (bez trybu jednodniowego) [tys.]	Liczba hospitalizacji jednodniowych [tys.]	Procent hospitalizacji w województwie [%]	Skumulowany procent hospitalizacji w województwie [%]
01.0014	0,02	0,02	0,00	-	22,9	22,9
01.0003	0,02	0,02	0,00	-	17,7	40,6
01.0022	0,01	0,01	0,00	-	10,4	51,0
01.0004	0,01	0,01	-	-	9,4	60,4
01.0006	0,01	0,01	-	-	7,3	67,7
01.0005	0,00	0,00	0,00	-	4,2	71,9
01.0007	0,00	0,00	-	-	4,2	76,0
01.0016	0,00	0,00	-	-	3,1	79,2
01.0026	0,00	0,00	-	-	3,1	82,3
01.0042	0,00	0,00	-	-	3,1	85,4
01.0012	0,00	0,00	-	-	2,1	87,5
01.0019	0,00	0,00	-	-	2,1	89,6
01.0021	0,00	0,00	0,00	-	2,1	91,7
01.0024	0,00	0,00	0,00	-	2,1	93,8
01.0029	0,00	0,00	-	-	2,1	95,8
01.0013	0,00	0,00	-	-	1,0	96,9
01.0025	0,00	0,00	0,00	-	1,0	97,9
01.0045	0,00	0,00	-	-	1,0	99,0
01.1819	0,00	0,00	-	-	1,0	100,0
Woj.	0,10	0,10	0,01	-	100,0	100,0

Opracowanie DAiS na podstawie danych NFZ

Przeprowadzono analizę mającą na celu odpowiedź na pytanie w ramach jakich zakresów w 2016 roku były hospitalizowane pacjentki z analizowaną przyczyną.

Wykres 2.1.27: Rozkład hospitalizacji wg zakresów

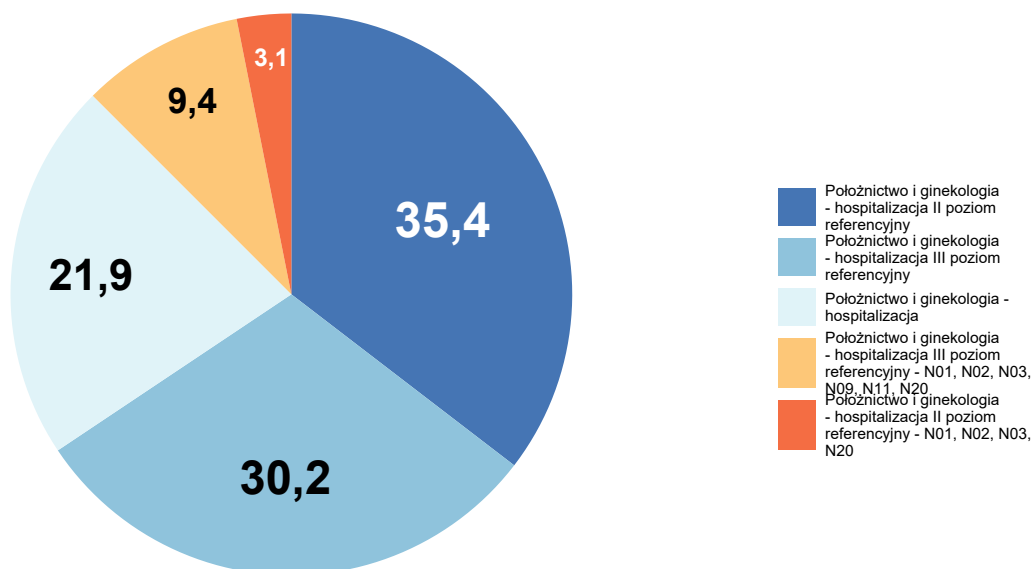

Opracowanie DAiS na podstawie danych NFZ

Szczegółowe dane odnośnie liczby hospitalizacji na poszczególnych oddziałach i w ramach poszczególnych zakresów prezentują Tabela 2.1.93 oraz Tabela 2.1.94. Ze względu na występującą możliwość sprawozdania tej samej hospitalizacji na kilku oddziałach lub zakresach, liczba hospitalizacji w danym szpitalu liczona według zakresów i według oddziałów niekoniecznie jest taka sama.

Tabela 2.1.93: Liczba hospitalizacji wykazanych przez świadczeniodawców wg oddziałów

ID	Oddział położniczo-ginekologiczny [tys.]	Suma [tys.]
01.0014	0,02	0,02
01.0003	0,02	0,02
01.0022	0,01	0,01
01.0004	0,01	0,01
01.0006	0,01	0,01
01.0005	0,00	0,00
01.0007	0,00	0,00
01.0016	0,00	0,00
01.0026	0,00	0,00
01.0042	0,00	0,00
01.0012	0,00	0,00

Tabela 2.1.93: Liczba hospitalizacji wykazanych przez świadczeniodawców wg oddziałów

ID	Oddział położniczo-ginekologiczny [tys.]	Suma [tys.]
01.0019	0,00	0,00
01.0021	0,00	0,00
01.0024	0,00	0,00
01.0029	0,00	0,00
01.0013	0,00	0,00
01.0025	0,00	0,00
01.0045	0,00	0,00
01.1819	0,00	0,00
Woj.	0,10	0,10

Opracowanie DAiS na podstawie danych NFZ

Tabela 2.1.94: Liczba hospitalizacji wykazanych przez świadczeniodawców wg zakresów

ID	Położnictwo i ginekologia - hospitalizacja [tys.]	Położnictwo i ginekologia - hospitalizacja II poziom referencyjny [tys.]	Położnictwo i ginekologia - hospitalizacja II poziom referencyjny - N01, N02, N03, N20 [tys.]	Położnictwo i ginekologia - hospitalizacja III poziom referencyjny [tys.]	Położnictwo i ginekologia - hospitalizacja III poziom referencyjny - N01, N02, N03, N09, N11, N20 [tys.]	Suma [tys.]
01.0014	-	0,02	-	-	-	0,02
01.0003	-	-	-	0,02	-	0,02
01.0022	-	-	-	0,01	-	0,01
01.0004	-	-	-	-	0,01	0,01
01.0006	-	0,01	-	-	-	0,01
01.0005	-	0,00	0,00	-	-	0,00
01.0007	-	0,00	0,00	-	-	0,00
01.0016	0,00	-	-	-	-	0,00
01.0026	0,00	-	-	-	-	0,00
01.0042	0,00	-	-	-	-	0,00
01.0012	0,00	-	-	-	-	0,00
01.0019	0,00	-	-	-	-	0,00
01.0021	0,00	-	-	-	-	0,00
01.0024	0,00	-	-	-	-	0,00
01.0029	-	-	-	0,00	-	0,00
01.0013	0,00	-	-	-	-	0,00
01.0025	0,00	-	-	-	-	0,00
01.0045	0,00	-	-	-	-	0,00
01.1819	0,00	-	-	-	-	0,00
Woj.	0,02	0,03	0,00	0,03	0,01	0,10

Opracowanie DAiS na podstawie danych NFZ

W Tabeli 2.1.95 zostały zaprezentowane dane dotyczące struktury demograficznej pacjentek podczas poszczególnych hospitalizacji - średni wiek oraz udział pacjentek w różnych grupach wiekowych.

Tabela 2.1.95: Struktura demograficzna pacjentek

ID	Średni wiek [lata]	Hospitalizacje pacjentek w wieku					
		0-18 [%]	19-24 [%]	25-29 [%]	30-34 [%]	35-39 [%]	40+ [%]
01.0003	31,8	-	5,9	23,5	47,1	23,5	-
01.0004	29,1	-	11,1	33,3	55,6	-	-
01.0005	28,5	25,0	-	-	50,0	25,0	-
01.0006	30,9	-	14,3	28,6	14,3	28,6	14,3
01.0007	33,2	-	-	-	75,0	25,0	-
01.0012	31,0	-	-	-	100,0	-	-
01.0013	27,0	-	-	100,0	-	-	-
01.0014	29,3	4,5	13,6	31,8	31,8	18,2	-
01.0016	30,0	-	-	66,7	-	33,3	-
01.0019	16,5	100,0	-	-	-	-	-
01.0021	34,5	-	-	50,0	-	-	50,0
01.0022	30,1	-	10,0	40,0	20,0	30,0	-
01.0024	30,0	-	50,0	-	-	50,0	-
01.0025	34,0	-	-	-	100,0	-	-
01.0026	27,7	-	33,3	33,3	-	33,3	-
01.0029	32,0	-	-	-	100,0	-	-
01.0042	28,7	-	33,3	-	66,7	-	-
01.0045	26,0	-	-	100,0	-	-	-
01.1819	25,0	-	-	100,0	-	-	-
Woj.	29,9	4,2	10,4	28,1	36,5	18,8	2,1

Opracowanie DAiS na podstawie danych NFZ

Statystyki dotyczące miejsca zamieszkania hospitalizowanych pacjentek w odniesieniu do miejsca realizacji świadczeń prezentuje Tabela 2.1.96. W niniejszej analizie miasto na prawach powiatu i przylegający do niego powiat traktowane są jako jeden powiat, np. powiat m. Wrocław i powiat wrocławski.

Tabela 2.1.96: Struktura geograficzna pacjentek

ID	Hospitalizacje pacjentek			Średnia odległość pacjentki do szpitala	Odległość jaką przejechało 50% pacjentek	Udział pacjentek ze wsi [%]
	spoza województwa [%]	spoza powiatu, z tego samego województwa [%]	z tego samego powiatu [%]			
01.0003	5,9	29,4	64,7	23,6	0,0	29,4
01.0004	22,2	11,1	66,7	30,3	0,0	22,2
01.0005	-	50,0	50,0	13,9	12,2	50,0
01.0006	14,3	42,9	42,9	55,6	30,1	57,1
01.0007	-	25,0	75,0	9,1	8,1	-
01.0012	-	50,0	50,0	18,1	18,1	50,0
01.0013	-	-	100,0	9,7	9,7	-
01.0014	-	9,1	90,9	16,7	14,6	40,9
01.0016	-	-	100,0	-	0,0	-
01.0019	-	-	100,0	10,2	10,2	50,0
01.0021	-	-	100,0	12,0	12,0	100,0
01.0022	-	20,0	80,0	18,2	0,0	10,0
01.0024	-	50,0	50,0	15,1	15,1	-
01.0025	-	-	100,0	-	0,0	-
01.0026	-	66,7	33,3	17,0	12,9	33,3
01.0029	-	50,0	50,0	10,9	10,9	-
01.0042	-	66,7	33,3	9,4	13,6	66,7
01.0045	-	100,0	-	140,4	140,4	-
01.1819	-	-	100,0	14,3	14,3	100,0
Woj.	4,2	25,0	70,8	21,7	10,2	32,3

Opracowanie DAiS na podstawie danych NFZ

Tabela 2.1.97: Udział hospitalizacji w szpitalach wg najczęściej sprawozdawanych produktów

ID	Liczba hospitalizacji [tys.]	N03 [%]	N09 [%]	N12 [%]	Hospitalizacja z... [%]
01.0003	0,0	-	-	17,6	82,4
01.0004	0,0	88,9	11,1	-	-
01.0005	0,0	25,0	-	75,0	-
01.0006	0,0	-	-	14,3	85,7
01.0007	0,0	50,0	-	50,0	-
01.0012	0,0	-	-	50,0	50,0
01.0013	0,0	-	-	-	100,0
01.0014	0,0	-	-	100,0	-
01.0016	0,0	-	-	66,7	33,3
01.0019	0,0	-	-	50,0	50,0
01.0021	0,0	-	-	100,0	-
01.0022	0,0	-	-	50,0	50,0
01.0024	0,0	-	-	-	100,0
01.0025	0,0	-	-	100,0	-
01.0026	0,0	-	-	100,0	-
01.0029	0,0	-	-	50,0	50,0
01.0042	0,0	-	-	100,0	-
01.0045	0,0	-	-	100,0	-
01.1819	0,0	-	-	-	100,0
Woj.	0,1	11,5	1,0	53,1	34,4

Opracowanie DAiS na podstawie danych NFZ

Tabela 2.1.98: Nazwy najczęstszych produktów

Pełna nazwa produktu
N03 patologia ciąży lub płodu z porodem >5 dni
N09 ciężka patologia ciąży z porodem - diagnostyka rozszerzona, leczenie kompleksowe >10 dni
N12 patologia ciąży i porodu - diagnostyka, obserwacja, leczenie <12 dni
Hospitalizacja z przyczyn nieujętych gdzie indziej

Opracowanie DAiS na podstawie danych NFZ

W tabeli 2.1.99 przeanalizowano tryby wypisów pacjentek po zakończeniu hospitalizacji realizowanej z rozpoznaniem wchodzącym w skład analizowanej podgrupy.

Tabela 2.1.99: Informacje o trybach wypisu ze szpitala

ID	Zakończenie procesu leczenia ¹ [%]	Skierowanie do dalszej opieki [%]
01.0003	100,00	-
01.0004	100,00	-
01.0005	75,00	25,00
01.0006	100,00	-
01.0007	100,00	-
01.0012	100,00	-
01.0013	100,00	-
01.0014	90,91	9,09
01.0016	100,00	-
01.0019	100,00	-
01.0021	100,00	-
01.0022	100,00	-
01.0024	100,00	-
01.0025	100,00	-
01.0026	100,00	-
01.0029	100,00	-
01.0042	-	100,00
01.0045	100,00	-

Tabela 2.1.99: Informacje o trybach wypisu ze szpitala

ID	Zakończenie procesu leczenia ¹ [%]	Skierowanie do dalszej opieki [%]
01.1819	100,00	-
Woj.	93,75	6,25

¹ Bez wystawienia skierowania do dalszej opieki
Opracowanie DAiS na podstawie danych NFZ

W tabeli **2.1.100** zaprezentowano statystyki dotyczące czasu hospitalizacji pacjentów (w dniach) z rozpoznaniem z analizowanej podgrupy chorób w poszczególnych szpitalach w województwie.

Tabela 2.1.100: Statystyki dotyczące czasu pobytu

ID	Średnia czasu pobytu [dni]	Standaryzowana średnia czasu pobytu [dni] ¹	Mediana czasu pobytu [dni]	Odchylenie standardowe czasu pobytu [dni]	Hospitalizacje, dla których data przyjęcia równa się dacie wypisu [%]	Hospitalizacje trwające poniżej 4 dni [%]
01.0003	3,8	4,3	3,0	2,6	5,9	52,9
01.0004	7,9	4,5	7,0	3,0	-	-
01.0005	3,0	4,2	3,0	2,6	25,0	50,0
01.0006	3,4	3,9	4,0	1,8	-	42,9
01.0007	4,8	4,2	4,0	3,4	-	50,0
01.0012	4,0	4,5	4,0	1,4	-	50,0
01.0013	7,0	4,4	7,0	-	-	-
01.0014	4,7	4,3	4,0	2,6	4,5	40,9
01.0016	6,0	4,1	6,0	1,0	-	-
01.0019	1,5	4,4	1,5	0,7	-	100,0
01.0021	2,5	3,7	2,5	2,8	50,0	50,0
01.0022	2,9	4,1	2,0	2,6	10,0	70,0
01.0024	0,5	3,9	0,5	-	50,0	100,0
01.0025	-	4,5	-	-	100,0	100,0
01.0026	3,3	4,0	3,0	0,6	-	66,7
01.0029	5,5	4,5	5,5	2,1	-	-
01.0042	2,7	4,5	3,0	0,6	-	100,0
01.0045	4,0	4,4	4,0	-	-	-
01.1819	1,0	4,4	1,0	-	-	100,0
Woj.	4,2	4,2	4,0	2,8	7,3	46,9

¹ Czas pobytu standaryzowano według płci, wieku oraz liczby pacjentów.
Opracowanie DAiS na podstawie danych NFZ

2.1.9 Ciąże wielopłodowe

W 2016 roku w województwie dolnośląskim odnotowano 0,02 tys. hospitalizacji z powodu rozpoznania, zakwalifikowanych jako Ciąże wielopłodowe (dalej: podgrupa)²², co stanowiło 0,03% wszystkich hospitalizacji z powodu rozpoznania, które zakwalifikowano do grupy ciąży, poród, połów. W ramach analizowanej grupy brane były pod uwagę kobiety w wieku rozrodczym, czyli w wieku 15-51 lat.

²²W analizowanej podgrupie zostały uwzględnione następujące rozpoznania wg Międzynarodowej Klasyfikacji Chorób i Problemów Zdrowotnych ICD10: O84.

Mapa 2.1.12: Liczba hospitalizacji na 100 tys. kobiet w wieku rozrodczym oraz struktura hospitalizacji względem miejsca zamieszkania pacjentki

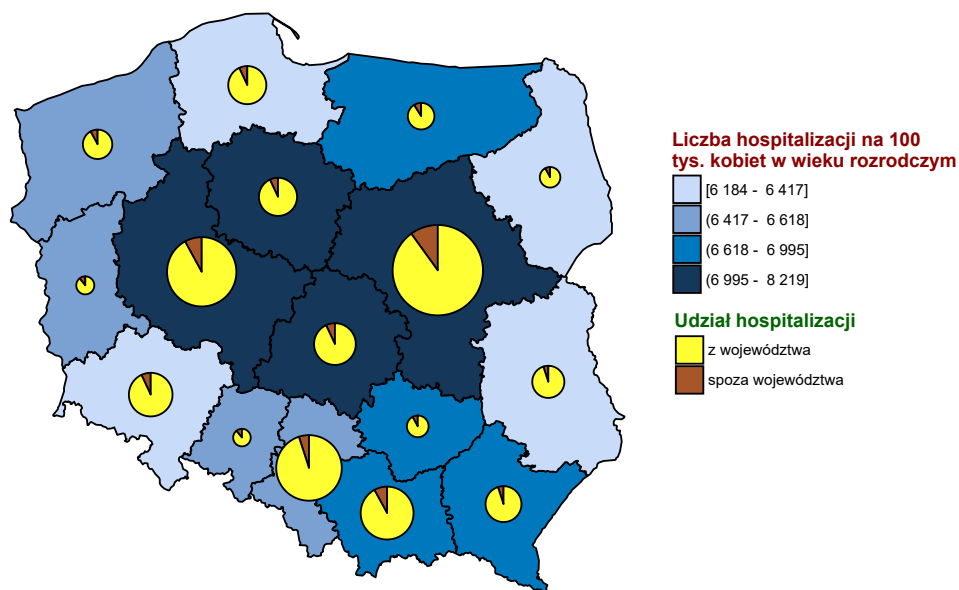

Opracowanie DAiS na podstawie danych z NFZ i GUS

Wykres 2.1.28: Liczba hospitalizacji na 100 tys. kobiet w wieku rozrodczym

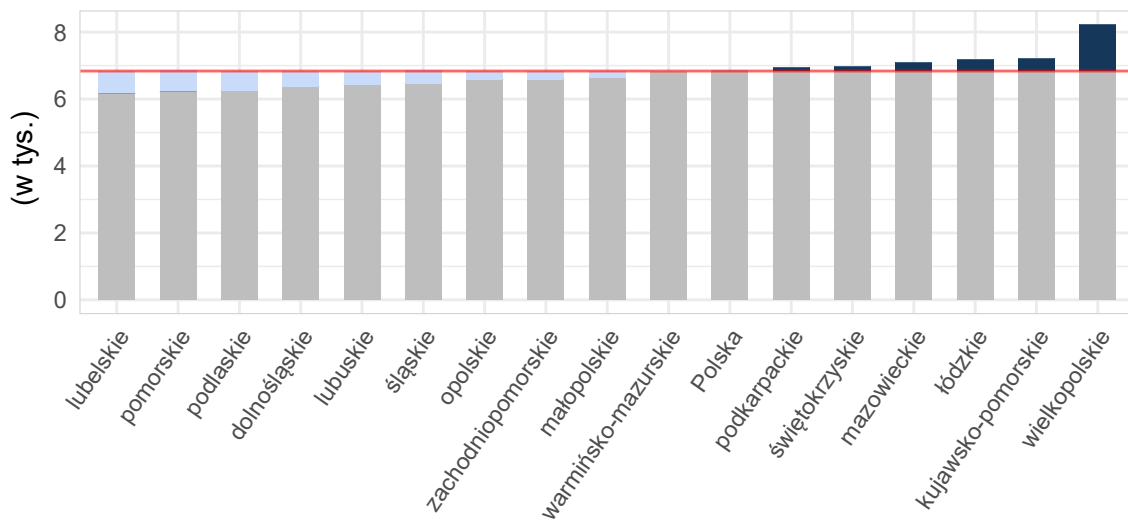

Opracowanie DAiS na podstawie danych z NFZ i GUS

Tabela 2.1.101: Podstawowe statystyki dotyczące liczby i struktury hospitalizacji w poszczególnych województwach

Woj.	Łączna liczba hospitalizacji (w tym tryb jednodniowy) [tys.]	Liczba hospitalizacji trwających 1 dzień (bez trybu jednodniowego) [tys.]	Liczba hospitalizacji spoza województwa [%]	Liczba hospitalizacji na 100 tys. kobiet w wieku rozrodczym	Liczba hospitalizacji pacjentek z tego woj. w innych woj.
dolnośląskie	0,02	-	-	2,14	3
kujawsko-pomorskie	0,02	-	-	3,92	5
lubelskie	0,02	-	9,09	4,28	3
lubuskie	-	-	-	-	7
łódzkie	0,05	-	17,39	7,88	3
małopolskie	0,00	0,00	-	0,35	1
mazowieckie	0,13	-	11,90	9,58	1
opolskie	0,01	-	12,50	3,29	-
podkarpackie	0,00	-	-	0,56	6
podlaskie	0,00	-	-	0,35	4
pomorskie	0,04	-	5,56	6,30	1
śląskie	0,00	-	-	0,46	1
świętokrzyskie	0,00	-	-	0,34	-
warmińsko-mazurskie	0,00	-	25,00	1,14	1
wielkopolskie	0,15	-	9,33	17,40	2
zachodniopomorskie	0,01	-	-	2,44	5
Polska	0,45	0,00	9,56	4,81	43

Opracowanie DAiS na podstawie danych z NFZ i GUS

Liczba świadczeniodawców w województwie dolnośląskim, którzy hospitalizowali przynajmniej jedną pacjentkę z analizowaną przyczyną wyniosła 5. Z kolei 80% wszystkich hospitalizacji w województwie dolnośląskim z powodu rozpoznań wchodzących w skład analizowanej podgrupy zostało wykazane przez 4 świadczeniodawców.

Tabela 2.1.102: Lista świadczeniodawców hospitalizujących co najmniej jedną pacjentkę

ID	Nazwa	Powiat	Poziom ref.
01.0004	Samodzielny Publiczny Szpital Kliniczny nr 1 we Wrocławiu	m. Wrocław	3
01.0008	Wojewódzki Szpital Specjalistyczny we Wrocławiu	m. Wrocław	3
01.0022	Szpital Specjalistyczny im. A. Falkiewicza we Wrocławiu	m. Wrocław	3
01.0029	Specjalistyczny Szpital Ginekologiczno - Położniczy im. E. Biernackiego w Wałbrzychu	m. Wałbrzych	3
01.0037	NZOZ Strzelińskie Centrum Medyczne	strzeliński	1

Opracowanie DAiS na podstawie danych NFZ

Największy świadczeniodawca (pod względem liczby hospitalizacji) sprawozdał 0 tys. hospitalizacji dla 0 tys. pacjentek. Tym samym 33,33% hospitalizacji z całego województwa odnotowano u tego świadczeniodawcy. Tabela 2.1.103 prezentuje szczegółowe informacje dotyczące liczby hospitalizacji i liczbę pacjentek hospitalizowanych w ramach poszczególnych świadczeniodawców.

Tabela 2.1.103: Liczba hospitalizacji wykazanych przez świadczeniodawców

ID	Liczba pacjentek [tys.]	Łączna liczba hospitalizacji (w tym tryb jednodniowy) [tys.]	Liczba hospitalizacji trwających 1 dzień (bez trybu jednodniowego) [tys.]	Liczba hospitalizacji jednodniowych [tys.]	Procent hospitalizacji w województwie [%]	Skumulowany procent hospitalizacji w województwie [%]
01.0022	0,00	0,00	-	-	33,3	33,3

Tabela 2.1.103: Liczba hospitalizacji wykazanych przez świadczeniodawców

ID	Liczba pacjentek [tys.]	Łączna liczba hospitalizacji (w tym tryb jednolitego) [tys.]	Liczba hospitalizacji trwających 1 dzień (bez trybu jednolitego) [tys.]	Liczba hospitalizacji jednolitego [tys.]	Procent hospitalizacji w województwie [%]	Skumulowany procent hospitalizacji w województwie [%]
01.0029	0,00	0,00	-	-	26,7	60,0
01.0004	0,00	0,00	-	-	20,0	80,0
01.0008	0,00	0,00	-	-	13,3	93,3
01.0037	0,00	0,00	-	-	6,7	100,0
Woj.	0,02	0,02	-	-	100,0	100,0

Opracowanie DAiS na podstawie danych NFZ

Przeprowadzono analizę mającą na celu odpowiedź na pytanie w ramach jakich zakresów w 2016 roku były hospitalizowane pacjentki z analizowaną przyczyną.

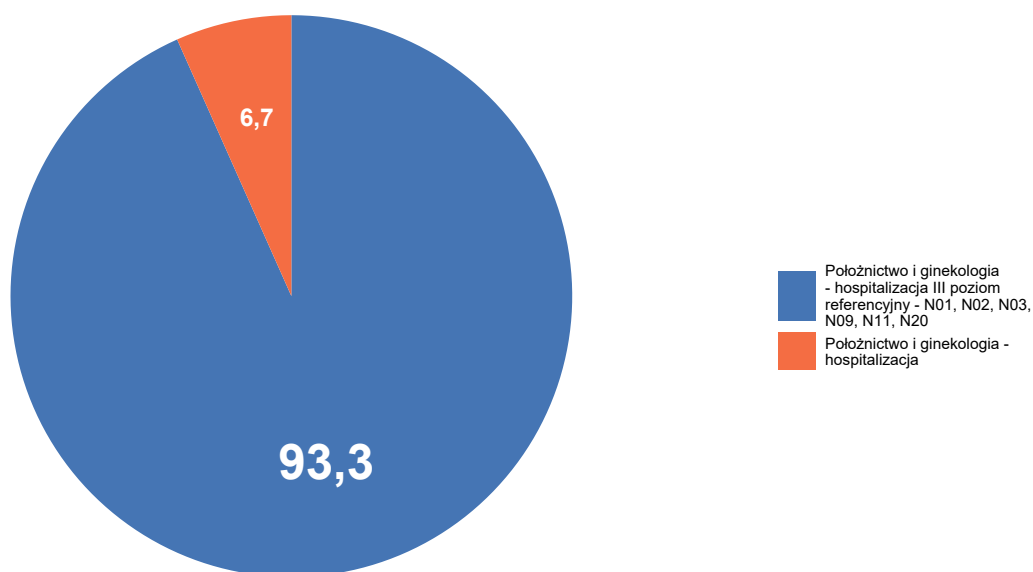
Wykres 2.1.29: Rozkład hospitalizacji wg zakresów

Opracowanie DAiS na podstawie danych NFZ

Szczegółowe dane odnośnie liczby hospitalizacji na poszczególnych oddziałach i w ramach poszczególnych zakresów prezentują Tabela 2.1.104 oraz Tabela 2.1.105. Ze względu na występującą możliwość sprawozdania tej samej hospitalizacji na kilku oddziałach lub zakresach, liczba hospitalizacji w danym szpitalu liczona według zakresów i według oddziałów niekoniecznie jest taka sama.

Tabela 2.1.104: Liczba hospitalizacji wykazanych przez świadczeniodawców wg oddziałów

ID	Oddział położniczo-ginekologiczny [tys.]	Suma [tys.]
01.0022	0,00	0,00
01.0029	0,00	0,00
01.0004	0,00	0,00
01.0008	0,00	0,00
01.0037	0,00	0,00
Woj.	0,02	0,02

Opracowanie DAiS na podstawie danych NFZ

Tabela 2.1.105: Liczba hospitalizacji wykazanych przez świadczeniodawców wg zakresów

ID	Położnictwo i ginekologia - hospitalizacja [tys.]	Położnictwo i ginekologia - hospitalizacja III poziom referencyjny - N01, N02, N03, N09, N11, N20 [tys.]	Suma [tys.]
01.0022	-	0,00	0,00
01.0029	-	0,00	0,00
01.0004	-	0,00	0,00
01.0008	-	0,00	0,00
01.0037	0,00	-	0,00
Woj.	0,00	0,01	0,02

Opracowanie DAiS na podstawie danych NFZ

Tabela 2.1.106: Udział hospitalizacji w szpitalach wg najczęściej sprawozdawanych produktów

ID	Liczba hospitalizacji [tys.]	N02 [%]	N09 [%]	N13 [%]	Hospitalizacja z... [%]
01.0004	0,0	-	-	100,0	-
01.0008	0,0	50,0	-	50,0	-
01.0022	0,0	-	-	100,0	-
01.0029	0,0	-	50,0	50,0	-
01.0037	0,0	-	-	-	100,0
Woj.	0,0	6,7	13,3	73,3	6,7

Opracowanie DAiS na podstawie danych NFZ

Tabela 2.1.107: Nazwy najczęstszych produktów

Pełna nazwa produktu
N02 poród mnogi lub przedwczesny
N09 ciężka patologia ciąży z porodem - diagnostyka rozszerzona, leczenie kompleksowe >10 dni

Tabela 2.1.107: Nazwy najczęstszych produktów

Pełna nazwa produktu
N13 ciężka patologia ciąży zakończona porodem zabiegowym >3 dni Hospitalizacja z przyczyn nieujętych gdzie indziej
Opracowanie DAiS na podstawie danych NFZ

2.1.10 Opieka nad ciążą i porodem

W 2016 roku w województwie dolnośląskim odnotowano 0,00 tys. hospitalizacji z powodu rozpoznań, zakwalifikowanych jako Opieka nad ciążą i porodem (dalej: podgrupa)²³, co stanowiło 0,01% wszystkich hospitalizacji z powodu rozpoznań, które zakwalifikowano do grupy ciąża, poród, połów. W ramach analizowanej grupy brane były pod uwagę kobiety w wieku rozrodczym, czyli w wieku 15-51 lat.

Mapa 2.1.13: Liczba hospitalizacji na 100 tys. kobiet w wieku rozrodczym oraz struktura hospitalizacji względem miejsca zamieszkania pacjentki

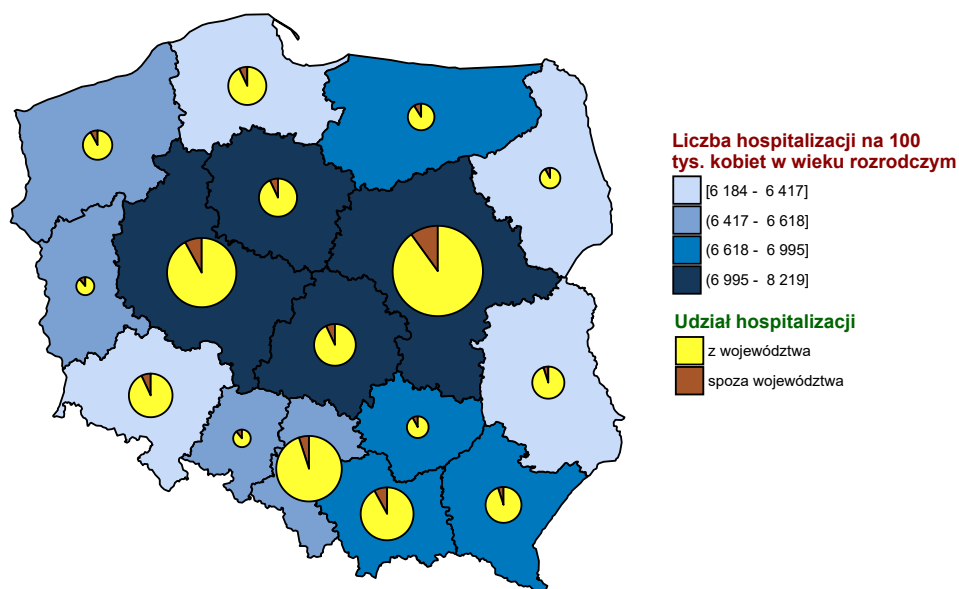

Opracowanie DAiS na podstawie danych z NFZ i GUS

²³W analizowanej podgrupie zostały uwzględnione następujące rozpoznania wg Międzynarodowej Klasyfikacji Chorób i Problemów Zdrowotnych ICD10: Z32, Z33, Z34, Z35, Z36, Z39.

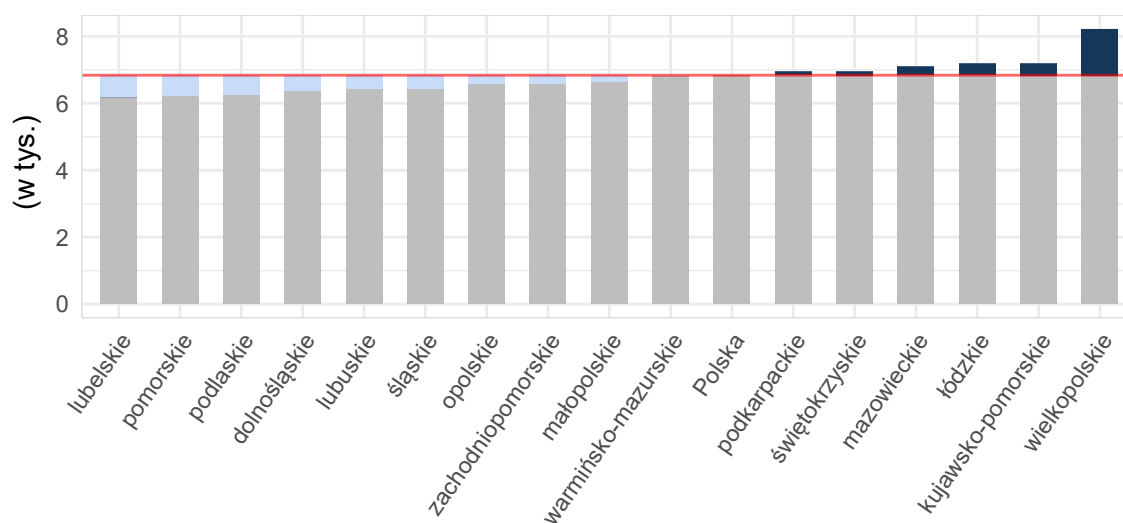
Wykres 2.1.30: Liczba hospitalizacji na 100 tys. kobiet w wieku rozrodczym

Opracowanie DAiS na podstawie danych z NFZ i GUS

Tabela 2.1.108: Podstawowe statystyki dotyczące liczby i struktury hospitalizacji w poszczególnych województwach

Woj.	Łączna liczba hospitalizacji (w tym tryb jednodniowy) [tys.]	Liczba hospitalizacji trwających 1 dzień (bez trybu jednodniowego) [tys.]	Liczba hospitalizacji spoza województwa [%]	Liczba hospitalizacji na 100 tys. kobiet w wieku rozrodczym	Liczba hospitalizacji pacjentek z tego woj. w innych woj.
dolnośląskie	0,00	0,00	25,00	0,57	1
kujawsko-pomorskie	0,01	0,00	-	1,37	2
lubelskie	0,00	-	-	0,97	2
lubuskie	0,00	-	-	1,62	-
łódzkie	0,01	0,00	-	1,03	-
małopolskie	0,03	-	3,57	3,30	7
mazowieckie	0,04	0,00	15,00	3,04	-
opolskie	0,00	-	-	1,65	1
podkarpackie	0,01	0,00	14,29	1,31	1
podlaskie	0,01	-	-	3,81	-
pomorskie	0,01	0,00	9,09	1,93	-
śląskie	0,06	0,00	8,62	5,34	1
świętokrzyskie	0,00	-	25,00	1,35	1
warmińsko-mazurskie	0,01	0,00	-	1,71	1
wielkopolskie	0,04	0,01	4,44	5,22	1
zachodniopomorskie	0,01	0,00	-	1,46	-
Polska	0,25	0,03	7,32	2,63	18

Opracowanie DAiS na podstawie danych z NFZ i GUS

Liczba świadczeniodawców w województwie dolnośląskim, którzy hospitalizowali przynajmniej jedną pacjentkę z analizowaną przyczyną wyniosła 4. Z kolei 80% wszystkich hospitalizacji w województwie dolnośląskim z powodu rozpoznań wchodzących w skład analizowanej podgrupy zostało wykazane przez 4 świadczeniodawców.

Tabela 2.1.109: Lista świadczeniodawców hospitalizujących co najmniej jedną pacjentkę

ID	Nazwa	Powiat	Poziom ref.
01.0003	Uniwersytecki Szpital Kliniczny im. Jana Mikulicza - Radeckiego we Wrocławiu	m. Wrocław	3
01.0016	Regionalne Centrum Zdrowia sp. z o.o.	lubiński	1
01.0021	Głogowski Szpital Powiatowy sp. z o.o.	głogowski	1
01.0025	Szpital św. Antoniego w Ząbkowicach Śląskich	ząbkowicki	1

Opracowanie DAiS na podstawie danych NFZ

Największy świadczeniodawca (pod względem liczby hospitalizacji) sprawozdał 0 tys. hospitalizacji dla 0 tys. pacjentek. Tym samym 25% hospitalizacji z całego województwa odnotowano u tego świadczeniodawcy. Tabela 2.1.110 prezentuje szczegółowe informacje dotyczące liczby hospitalizacji i liczbę pacjentek hospitalizowanych w ramach poszczególnych świadczeniodawców.

Tabela 2.1.110: Liczba hospitalizacji wykazanych przez świadczeniodawców

ID	Liczba pacjentek [tys.]	Łączna liczba hospitalizacji (w tym tryb jednodniowy) [tys.]	Liczba hospitalizacji trwających 1 dzień (bez trybu jednodniowego) [tys.]	Liczba hospitalizacji jednodniowych [tys.]	Procent hospitalizacji w województwie [%]	Skumulowany procent hospitalizacji w województwie [%]
01.0003	0,00	0,00	-	-	25,0	25,0
01.0016	0,00	0,00	0,00	-	25,0	50,0
01.0021	0,00	0,00	0,00	-	25,0	75,0
01.0025	0,00	0,00	0,00	-	25,0	100,0
Woj.	0,00	0,00	0,00	-	100,0	100,0

Opracowanie DAiS na podstawie danych NFZ

Przeprowadzono analizę mającą na celu odpowiedź na pytanie w ramach jakich zakresów w 2016 roku były hospitalizowane pacjentki z analizowaną przyczyną.

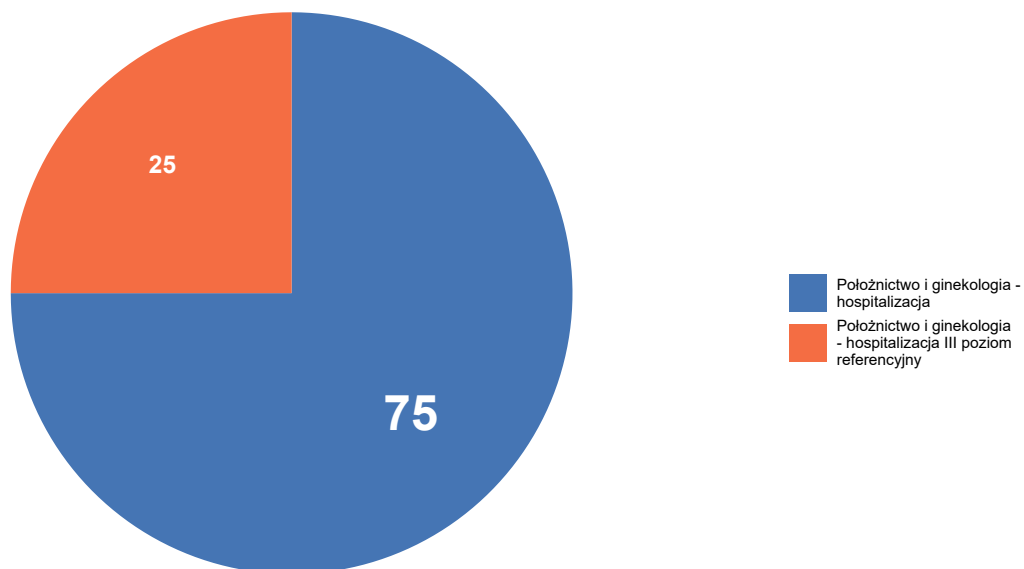
Wykres 2.1.31: Rozkład hospitalizacji wg zakresów

Opracowanie DAiS na podstawie danych NFZ

Szczegółowe dane odnośnie liczby hospitalizacji na poszczególnych oddziałach i w ramach poszczególnych zakresów prezentują Tabela 2.1.111 oraz Tabela 2.1.112. Ze względu na występującą możliwość sprawozdania tej samej hospitalizacji na kilku oddziałach lub zakresach, liczba hospitalizacji w danym szpitalu liczona według zakresów i według oddziałów niekoniecznie jest taka sama.

Tabela 2.1.111: Liczba hospitalizacji wykazanych przez świadczeniodawców wg oddziałów

ID	Oddział położniczo-ginekologiczny [tys.]	Suma [tys.]
01.0003	0,00	0,00
01.0016	0,00	0,00
01.0021	0,00	0,00
01.0025	0,00	0,00
Woj.	0,00	0,00

Opracowanie DAiS na podstawie danych NFZ

Tabela 2.1.112: Liczba hospitalizacji wykazanych przez świadczeniodawców wg zakresów

ID	Położnictwo i ginekologia - hospitalizacja [tys.]	Położnictwo i ginekologia - hospitalizacja III poziom referencyjny [tys.]	Suma [tys.]
01.0003	-	0,00	0,00
01.0016	0,00	-	0,00
01.0021	0,00	-	0,00
01.0025	0,00	-	0,00
Woj.	0,00	0,00	0,00

Opracowanie DAiS na podstawie danych NFZ

W Tabeli 2.1.113 zostały zaprezentowane dane dotyczące struktury demograficznej pacjentek podczas poszczególnych hospitalizacji - średni wiek oraz udział pacjentek w różnych grupach wiekowych.

Tabela 2.1.113: Struktura demograficzna pacjentek

ID	Średni wiek [lata]	Hospitalizacje pacjentek w wieku					
		0-18 [%]	19-24 [%]	25-29 [%]	30-34 [%]	35-39 [%]	40+ [%]
01.0003	28,0	-	-	100,0	-	-	-
01.0016	38,0	-	-	-	-	100,0	-
01.0021	38,0	-	-	-	-	100,0	-
01.0025	38,0	-	-	-	-	100,0	-
Woj.	35,5	-	-	25,0	-	75,0	-

Opracowanie DAiS na podstawie danych NFZ

Statystyki dotyczące miejsca zamieszkania hospitalizowanych pacjentek w odniesieniu do miejsca realizacji świadczeń prezentuje Tabela 2.1.114. W niniejszej analizie miasto na prawach powiatu i przylegający do niego powiat traktowane są jako jeden powiat, np. powiat m. Wrocław i powiat wrocławski.

Tabela 2.1.114: Struktura geograficzna pacjentek

ID	Hospitalizacje pacjentek			Średnia odległość pacjentki do szpitala	Odległość jaką przejechało 50% pacjentek	Udział pacjentek ze wsi [%]
	spoza województwa [%]	spoza powiatu, z tego samego województwa [%]	z tego samego powiatu [%]			
01.0003	100,0	-	-	260,8	260,8	100,0
01.0016	-	-	100,0	-	0,0	-
01.0021	-	-	100,0	-	0,0	-
01.0025	-	-	100,0	-	0,0	100,0
Woj.	25,0	-	75,0	65,2	0,0	50,0

Opracowanie DAiS na podstawie danych NFZ

Tabela 2.1.115: Udział hospitalizacji w szpitalach wg najczęściej sprawozdawanych produktów

ID	Liczba hospitalizacji [tys.]	Hospitalizacja przed... [%]	Hospitalizacja z... [%]
01.0003	0,0	-	100,0
01.0016	0,0	-	100,0
01.0021	0,0	-	100,0
01.0025	0,0	100,0	-

Tabela 2.1.115: Udział hospitalizacji w szpitalach wg najczęściej sprawozdawanych produktów

ID	Liczba hospitalizacji [tys.]	Hospitalizacja przed... [%]	Hospitalizacja z... [%]
Woj.	0,0	25,0	75,0

Opracowanie DAiS na podstawie danych NFZ

Tabela 2.1.116: Nazwy najczęstszych produktów

Pełna nazwa produktu
Hospitalizacja przed przekazaniem do ośrodka o wyższym poziomie referencyjnym
Hospitalizacja z przyczyn nieujętych gdzie indziej

Opracowanie DAiS na podstawie danych NFZ

W tabeli **2.1.117** przeanalizowano tryby wypisów pacjentek po zakończeniu hospitalizacji realizowanej z rozpoznaniem wchodzącym w skład analizowanej podgrupy.

Tabela 2.1.117: Informacje o trybach wypisu ze szpitala

ID	Zakończenie procesu leczenia ¹ [%]	Skierowanie do innego szpitala [%]
01.0003	100,00	-
01.0016	100,00	-
01.0021	100,00	-
01.0025	-	100,00
Woj.	75,00	25,00

¹ Bez wystawienia skierowania do dalszej opieki
Opracowanie DAiS na podstawie danych NFZ

W tabeli **2.1.118** zaprezentowano statystyki dotyczące czasu hospitalizacji pacjentów (w dniach) z rozpoznaniem z analizowanej podgrupy chorób w poszczególnych szpitalach w województwie.

Tabela 2.1.118: Statystyki dotyczące czasu pobytu

ID	Średnia czasu pobytu [dni]	Standaryzowana średnia czasu pobytu [dni] ¹	Mediana czasu pobytu [dni]	Odchylenie standardowe czasu pobytu [dni]	Hospitalizacje, dla których data przyjęcia równa się dacie wypisu [%]	Hospitalizacje trwające poniżej 4 dni [%]
01.0003	17,0	17,0	17,0	-	-	-
01.0016	-	1,0	-	-	100,0	100,0
01.0021	-	1,0	-	-	100,0	100,0
01.0025	-	1,0	-	-	100,0	100,0
Woj.	4,2	5,0	-	8,0	75,0	75,0

¹ Czas pobytu standaryzowano według płci, wieku oraz liczby pacjentów.
Opracowanie DAiS na podstawie danych NFZ

2.2 Analiza oparta na danych NFZ oraz Zakładu Badań Przesiewowych Instytutu Matki i Dziecka

W opracowaniu wykorzystano dane zawierające informację na temat przeprowadzonych badań przesiewowych noworodków. Dane pochodzą z Zakładu Badań Przesiewowych Instytutu Matki i Dziecka (ZBP-IMiD). Dane

zostały oczyszczone z niepoprawnych numerów PESEL oraz bibuł. Podczas procesu przygotowania oraz połączenia danych z tabelą świadczeń NFZ dla grupera dot. analizowanej grupy chorób stracono informację o około 5,9% porodów wykazanych w danych ZBP-IMiD. Dane zostały dołączone do hospitalizacji przy założeniu, że narodziny dziecka nastąpiły między datą przyjęcia a datą wypisu pacjentki oraz hospitalizacja trwała co najmniej jeden dzień. Otrzymany zbiór danych zawiera informacje o 356,9 tys. unikalnych numerach bibuł użytych do badań przesiewowych w 2016 roku.

Podczas analizy zbioru pominięto część obserwacji (poniżej 2% zbioru) ze względu na braki lub zidentyfikowane błędy danych dla wskaźników dot. informacji o płci noworodka, masie ciała noworodka, dacie pobrania bibuły, tygodnia trwania ciąży, oceny noworodka wg punktacji Apgar.

Podział noworodków na **kategorie wg masy ciała noworodka** ustalony został na podstawie definicji zawartych w Międzynarodowej Statystycznej Klasyfikacji Chorób i Problemów Zdrowotnych, X rewizja, Tom I, wydanie 2008, str. 805:

1. do 999 g;
2. 1000 - 1499 g;
3. 1500 - 2499 g;
4. od 2500 g.

Podział noworodków na **kategorie wg tygodnia trwania ciąży** ustalony został na podstawie definicji zawartych w Międzynarodowej Statystycznej Klasyfikacji Chorób i Problemów Zdrowotnych, X rewizja, Tom I, wydanie 2008, str. 806:

1. do 36 tygodnia - **Wcześniejak**;
2. 37 - 41 tygodni - **Noworodek donoszony**;
3. od 42 tygodnia - **Noworodek przenoszony**.

W Tabeli 2.2.1 zaprezentowano liczbę urodzeń i porodów w 2016 r. wg danych Zakładu Badań Przesiewowych Instytutu Matki i Dziecka. 'Liczba urodzeń wg IMiD' wskazuje na liczbę unikalnych ID bibuły, na którą pobiera się krew z pięty noworodka najwcześniej po 48 godzinie jego życia. 'Liczba porodów wg IMiD' mówi o liczbie unikalnych hospitalizacji, podczas których urodziło się co najmniej jedno dziecko. 'Liczba porodów wg JGP' wskazuje na liczbę unikalnych hospitalizacji, które zostały sprawozdane w ramach któregoś z JGP: N01 Poród, N02 Poród mnogi lub przedwczesny, N03 Patologia ciąży lub płodu z porodem >5 dni, N09 Ciężka patologia ciąży z porodem - diagnostyka rozszerzona, leczenie kompleksowe >10 dni, N11 Ciężka patologia ciąży z porodem - diagnostyka rozszerzona, leczenie kompleksowe >10 dni z pw lub N13 Ciężka patologia ciąży zakończona porodem zabiegowym >3 dni. 'Liczba matek wg JGP' natomiast to liczba unikalnych pacjentek, które były hospitalizowane w ramach któregoś z wymienionych powyżej JGP.

Tabela 2.2.1: Liczba urodzeń i porodów w poszczególnych województwach

Województwo	Liczba urodzeń wg IMiD [tys.]	Liczba porodów wg IMiD [tys.]	Procent porodów wielopłodowych wg IMiD [%]	Liczba porodów wg JGP [tys.]	Liczba matek wg JGP [tys.]	Pokrycie porodów z IMiD porodami z JGP [%]
dolnośląskie	26,30	25,93	1,46	26,73	26,72	96,57
kujawsko-pomorskie	19,49	19,26	1,29	19,63	19,62	97,85
lubelskie	16,01	15,81	1,37	16,35	16,34	95,76
lubuskie	8,65	8,58	1,12	8,80	8,79	96,90
łódzkie	15,15	15,18	1,59	19,88	19,58	76,01
małopolskie	35,84	35,44	1,24	36,38	36,35	97,06
mazowieckie	58,24	57,42	1,45	59,79	59,76	95,82
opolskie	8,31	8,22	1,18	8,48	8,48	96,56
podkarpackie	19,34	19,12	1,26	19,43	19,43	97,35
podlaskie	11,02	10,89	1,23	11,21	11,21	95,83
pomorskie	23,29	22,97	1,46	23,40	23,39	97,76
śląskie	40,60	40,14	1,25	41,23	41,21	97,06
świętokrzyskie	9,59	9,48	1,16	9,70	9,70	97,24

Tabela 2.2.1: Liczba urodzeń i porodów w poszczególnych województwach

Województwo	Liczba urodzeń wg IMiD [tys.]	Liczba porodów wg IMiD [tys.]	Procent porodów wielopłodowych wg IMiD [%]	Liczba porodów wg JGP [tys.]	Liczba matek wg JGP [tys.]	Pokrycie porodów z IMiD porodami z JGP [%]
warmińsko-mazurskie	12,54	12,38	1,41	12,91	12,90	95,18
wielkopolskie	37,82	37,37	1,28	38,08	38,07	97,88
zachodniopomorskie	14,69	14,53	1,18	15,41	15,41	93,77
Polska	356,89	352,72	1,33	367,40	366,96	95,56

Opracowanie DAiS na podstawie danych z NFZ i ZBP-IMiD

Tabela 2.2.2: Lista świadczeniodawców w województwie dolnośląskim

ID szpitala	Nazwa świadczeniodawcy
01.0003	Uniwersytecki Szpital Kliniczny im. Jana Mikulicza - Radeckiego we Wrocławiu
01.0004	Samodzielny Publiczny Szpital Kliniczny nr 1 we Wrocławiu
01.0005	Wojewódzkie Centrum Szpitalne Kotliny Jeleniogórskiej
01.0006	Wojewódzki Szpital Specjalistyczny w Legnicy
01.0007	SP ZOZ w Świdnicy
01.0008	Wojewódzki Szpital Specjalistyczny we Wrocławiu
01.0010	Wielospecjalistyczny Szpital - SP ZOZ w Zgorzelcu
01.0012	Szpital im. św. Jadwigi Śląskiej w Trzebnicy
01.0013	ZOZ w Oławie
01.0014	Specjalistyczne Centrum Medyczne s.a.
01.0016	Regionalne Centrum Zdrowia sp. z o.o.
01.0018	ZOZ w Bolesławcu
01.0019	ZOZ w Kłodzku
01.0021	Głogowski Szpital Powiatowy sp. z o.o.
01.0022	Szpital Specjalistyczny im. A. Falkiewicza we Wrocławiu
01.0023	NZOZ Szpital Powiatowy w Dzierżoniowie sp. z o.o.
01.0024	Powiatowy Zespół Szpitali
01.0025	Szpital św. Antoniego w Ząbkowicach Śląskich
01.0026	NZOZ Łużyckie Centrum Medyczne w Lubaniu sp. z o.o.
01.0028	Milickie Centrum Medyczne sp. z o.o.
01.0029	Specjalistyczny Szpital Ginekologiczno - Położniczy im. E. Biernackiego w Wałbrzychu
01.0033	Powiatowe Centrum Zdrowia w Kamiennej Górze sp. z o.o. NZOZ Szpital Powiatowy
01.0034	Mikulicz sp. z o.o.
01.0035	NZOZ Powiatowe Centrum Zdrowia w Kowarach
01.0037	NZOZ Strzebińskie Centrum Medyczne
01.0042	NZOZ Powiatowe Centrum Medyczne w Wołowie
01.0045	SP ZOZ w Bogatyni
01.1819	Szpital Powiatowy im. A. Wolańczyka sp. z o.o.

Opracowanie DAiS na podstawie danych z NFZ i ZBP-IMiD

Tabela 2.2.3: Struktura porodów według świadczeniodawców w województwie dolnośląskim

ID szpitala	Liczba urodzeń wg IMiD [tys.]	Liczba porodów wg IMiD [tys.]	Liczba porodów wg JGP [tys.]	Pokrycie porodów wg IMiD porodami wg JGP [%]	Skumulowany % porodów wg JGP [%]
01.0008	2,76	2,72	2,82	96,28	10,56
01.0022	2,50	2,45	2,52	96,66	19,98
01.0003	2,25	2,16	2,23	95,88	28,32
01.0029	1,95	1,91	1,96	97,34	35,65
01.0004	1,92	1,88	1,95	96,41	42,95
01.0006	1,67	1,63	1,69	96,16	49,27
01.0016	1,46	1,44	1,47	98,16	54,75
01.0007	1,31	1,28	1,32	96,83	59,71
01.0005	1,18	1,16	1,20	95,93	64,21
01.0013	1,09	1,08	1,12	96,87	68,40
01.0012	0,84	0,84	0,86	96,64	71,63

Tabela 2.2.3: Struktura porodów według świadczeniodawców w województwie dolnośląskim

ID szpitala	Liczba urodzeń wg IMiD [tys.]	Liczba porodów wg IMiD [tys.]	Liczba porodów wg JGP [tys.]	Pokrycie porodów wg IMiD porodami wg JGP [%]	Skumulowany % porodów wg JGP [%]
01.0021	0,81	0,80	0,80	98,13	74,64
01.0024	0,61	0,61	0,62	97,44	76,97
01.0010	0,58	0,58	0,58	96,90	79,14
01.0018	0,58	0,58	0,59	97,46	81,36
01.0042	0,54	0,53	0,55	97,25	83,40
01.0014	0,52	0,51	0,52	96,76	85,36
01.0023	0,50	0,50	0,52	96,12	87,29
01.0019	0,49	0,49	0,51	95,87	89,19
01.0026	0,42	0,42	0,43	95,81	90,80
01.0028	0,41	0,41	0,42	96,43	92,37
01.1819	0,33	0,33	0,34	96,50	93,66
01.0037	0,31	0,31	0,32	97,46	94,84
01.0034	0,30	0,30	0,32	95,24	96,02
01.0035	0,29	0,29	0,31	95,13	97,17
01.0025	0,28	0,28	0,29	97,19	98,23
01.0033	0,28	0,27	0,28	96,74	99,27
01.0045	0,17	0,17	0,20	85,20	100,00
Woj.	26,32	25,93	26,73	96,57	100,00

Opracowanie DAiS na podstawie danych z NFZ i ZBP-IMiD

W Tabelach 2.2.4 i 2.2.5 zaprezentowano dane dotyczące struktury porodów według niektórych podgrup i w rozbiciu na poziomy referencyjne szpitali odpowiednio dla Polski i analizowanego województwa. Przed przygotowaniem zestawienia usunięto te rekordy, gdzie występowały braki danych w zmiennej wskazującej na datę pobrania bibuły. Przy danych nt. rozcięć krocza wzięto pod uwagę kod procedury ICD-9: 73.72 (Poród samoistny z nacięciem krocza i następowym zeszyciem). Liczba wykonanych procedur rozcięcia krocza to liczba tych porodów wg JGP, podczas których została ona sprawozdana. Wartości w kolumnie 'Udział wśród wszystkich porodów wg JGP [%]' wyróżniono gradientem.

Tabela 2.2.4: Struktura porodów według podgrup oraz poziomów referencyjnych szpitali w Polsce

Nazwa podgrupy	Poziom referencyjny	Liczba porodów wg IMiD [tys.]	Liczba porodów wg JGP [tys.]	Udział wśród wszystkich porodów wg JGP [%]	Liczba wykonanych procedur rozcięcia krocza [tys.]	Udział procedury w porodach wg JGP [%]
Ciecie cesarskie	1	52,30	52,29	14,92	0,06	0,11
Ciecie cesarskie	2	30,24	30,24	8,63	0,05	0,17
Ciecie cesarskie	3	38,07	38,05	10,86	0,05	0,13
Ciąże utracone	3	0,00	0,00	0,00	0,00	100,00
Ciąże wielopłodowe	2	0,02	0,02	0,01	0,00	5,26
Ciąże wielopłodowe	3	0,41	0,41	0,12	0,01	2,71
Komplikacje w połogu	2	0,16	0,15	0,04	0,05	31,58
Komplikacje w połogu	3	0,05	0,04	0,01	0,02	40,00
Patologia ciąży	2	8,60	8,29	2,37	1,86	22,43
Patologia ciąży	3	14,89	14,38	4,10	3,80	26,42
Poród drogami natury	1	1,46	1,46	0,42	0,35	23,78
Poród drogami natury	2	1,25	1,24	0,35	0,14	11,26
Poród drogami natury	3	1,40	1,40	0,40	0,13	9,59
Poród siłami natury	1	72,69	72,64	20,73	39,09	53,82
Poród siłami natury	2	52,81	52,80	15,07	27,89	52,82
Poród siłami natury	3	43,88	43,87	12,52	24,03	54,77
Powikłania czynności porodowej/porodu	1	0,40	0,22	0,06	0,04	19,27
Powikłania czynności porodowej/porodu	2	22,95	22,86	6,52	5,72	25,01
Powikłania czynności porodowej/porodu	3	10,11	10,02	2,86	2,91	29,01
Razem		351,67	350,38	100,00	106,20	30,31

Opracowanie DAiS na podstawie danych z NFZ i ZBP-IMiD

Tabela 2.2.5: Struktura porodów według podgrup oraz poziomów referencyjnych szpitali w województwie dolnośląskim

Nazwa podgrupy	Poziom referencyjny	Liczba porodów wg IMiD [tys.]	Liczba porodów wg JGP [tys.]	Udział wśród wszystkich porodów wg JGP [%]	Liczba wykonanych procedur rozcięcia krocza [tys.]	Udział procedury w porodach wg JGP [%]
Cięcie cesarskie	1	4,38	4,37	16,97	0,01	0,16
Cięcie cesarskie	2	1,36	1,36	5,30	0,00	0,07
Cięcie cesarskie	3	3,74	3,74	14,51	0,00	0,08
Ciąże utracone	3	0,00	0,00	0,00	0,00	100,00
Ciąże wielopłodowe	3	0,01	0,01	0,05	0,00	7,14
Komplikacje w połogu	3	0,01	0,01	0,03	0,01	77,78
Patologia ciąży	2	0,31	0,30	1,16	0,04	14,33
Patologia ciąży	3	2,42	2,39	9,27	0,75	31,46
Poród drogami natury	1	0,04	0,04	0,16	0,01	17,50
Poród drogami natury	3	0,08	0,08	0,30	0,01	16,67
Poród siłami natury	1	5,74	5,73	22,24	2,41	42,13
Poród siłami natury	2	1,54	1,54	6,00	0,82	53,14
Poród siłami natury	3	3,71	3,71	14,42	2,16	58,27
Powikłania czynności porodowej/porodu	2	1,35	1,34	5,22	0,33	24,76
Powikłania czynności porodowej/porodu	3	1,14	1,12	4,36	0,48	43,05
Razem		25,84	25,76	100,00	7,05	27,36

Opracowanie DAiS na podstawie danych z NFZ i ZBP-IMiD

W Tabelach 2.2.6 i 2.2.7 zaprezentowano dane dotyczące struktury porodów według niektórych podgrup i w rozbiu na kilka grup wiekowych kobiet odpowiednio dla Polski i analizowanego województwa. Do przygotowania zestawienia wybrano jedynie te rekordy, gdzie sprawozdano poród wg metodyki NFZ (czyli wg JGP) w trzech podgrupach: Poród siłami natury, Poród drogami natury i Cięcie cesarskie. Wartości w tabelach wyróżniono gradientem.

Tabela 2.2.6: Struktura wieku matki a liczba porodów danego typu w Polsce

Grupa wiekowa	Poród siłami natury [%]	Poród drogami natury [%]	Cesarskie cięcie [%]	Łącznie porodów [tys.]
0-19	1,48	0,04	0,68	6,75
20-24	8,53	0,22	4,68	41,24
25-29	19,00	0,51	12,41	98,08
30-34	19,30	0,44	14,69	105,78
35-39	7,73	0,16	6,99	45,70
40 i więcej	1,51	0,03	1,61	9,67
Razem	57,54	1,40	41,06	307,22

Opracowanie DAiS na podstawie danych z NFZ i ZBP-IMiD

Tabela 2.2.7: Struktura wieku matki a liczba porodów danego typu w województwie dolnośląskim

Grupa wiekowa	Poród siłami natury [%]	Poród drogami natury [%]	Cesarskie cięcie [%]	Łącznie porodów [tys.]
0-19	1,52	0,01	0,84	0,51
20-24	8,34	0,08	5,20	2,90
25-29	16,72	0,23	13,00	6,38
30-34	18,09	0,22	17,00	7,52
35-39	7,49	0,08	8,17	3,35
40 i więcej	1,25	0,01	1,75	0,64
Razem	53,42	0,63	45,95	21,29

Opracowanie DAiS na podstawie danych z NFZ i ZBP-IMiD

W Tabelach 2.2.8 i 2.2.9 zaprezentowano dane dotyczące struktury porodów według podgrup wyznaczonych na podstawie danych NFZ i kategorii masy ciała noworodków odpowiednio dla Polski i analizowanego województwa. Wartości w kolumnach wyróżniono gradientem.

Tabela 2.2.8: Struktura porodów wg kategorii masy ciała noworodków i podgrup w Polsce

Nazwa podgrupy	do 999g - udział w wierszu [%]	1000-1499g - udział w wierszu [%]	1500-2499g - udział w wierszu [%]	od 2500g - udział w wierszu [%]	Łącznie noworodków [tys.]
Ciąże utracone	82,35	-	-	17,65	0,02
Opieka nad ciążą i położeniem	-	-	22,73	77,27	0,02
Patologia ciąży	0,87	1,50	14,54	83,09	25,63
Poród siłami natury	0,02	0,02	1,44	98,52	169,58
Poród drogami natury	0,02	0,05	1,44	98,49	4,10
Cieście cesarskie	0,17	0,30	3,57	95,96	121,75
Powikłania czynności porodowej/porodu	2,08	2,90	19,48	75,54	35,17
Komplikacje w położeniu	-	0,91	4,11	94,98	0,22
Ciąże wielopłodowe	1,98	5,72	41,07	51,23	0,86
Razem	0,34	0,52	4,98	94,16	357,35

Opracowanie DAiS na podstawie danych z NFZ i ZBP-IMIiD

Tabela 2.2.9: Struktura porodów wg kategorii masy ciała noworodków i podgrup w województwie dolnośląskim

Nazwa podgrupy	do 999g - udział w wierszu [%]	1000-1499g - udział w wierszu [%]	1500-2499g - udział w wierszu [%]	od 2500g - udział w wierszu [%]	Łącznie noworodków [tys.]
Ciąże utracone	66,67	-	-	33,33	0,00
Patologia ciąży	0,48	1,44	12,42	85,66	2,91
Poród siłami natury	0,02	0,03	1,57	98,38	11,01
Poród drogami natury	-	-	0,78	99,22	0,13
Cieście cesarskie	0,07	0,26	3,17	96,49	9,56
Powikłania czynności porodowej/porodu	1,60	2,57	22,21	73,61	2,68
Komplikacje w położeniu	-	-	-	100,00	0,01
Ciąże wielopłodowe	-	16,67	30,00	53,33	0,03
Razem	0,26	0,55	5,48	93,71	26,33

Opracowanie DAiS na podstawie danych z NFZ i ZBP-IMIiD

Wykres 2.2.1: Średnia długość hosp. (lewa mapa) oraz średnia długość hosp. po porodzie (prawa mapa) dla podgrupy: Patologia ciąży

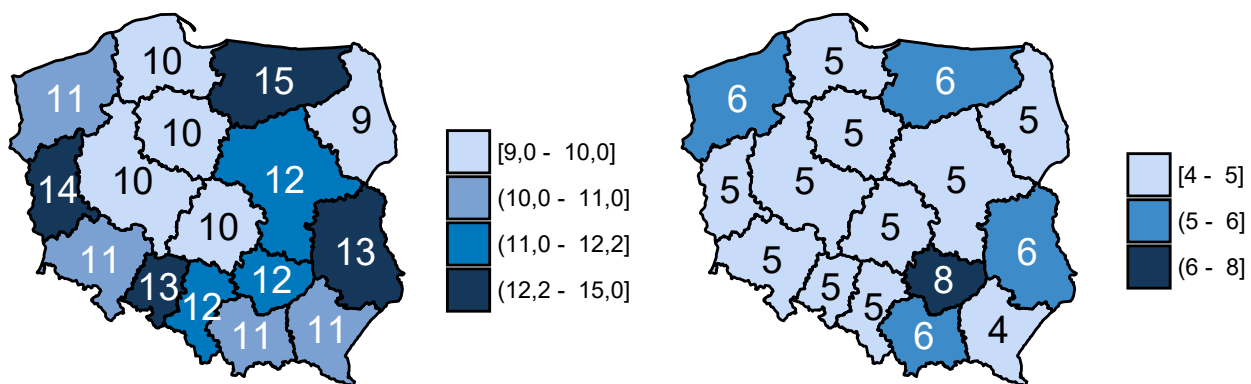

Opracowanie DAiS na podstawie danych z NFZ i ZBP-IMiD

Wykres 2.2.2: Średnia długość hosp. (lewa mapa) oraz średnia długość hosp. po porodzie (prawa mapa) dla podgrupy: Poród siłami natury

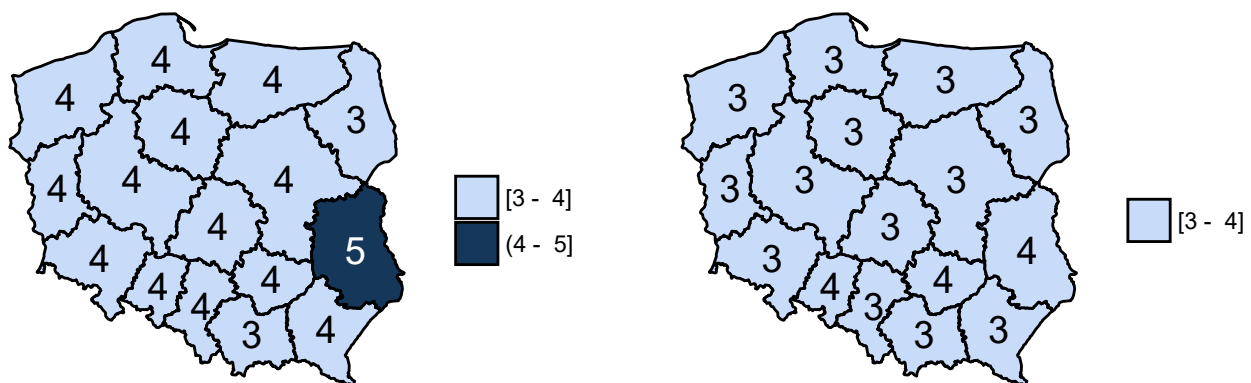

Opracowanie DAiS na podstawie danych z NFZ i ZBP-IMiD

Wykres 2.2.3: Średnia długość hosp. (lewa mapa) oraz średnia długość hosp. po porodzie (prawa mapa) dla podgrupy: Poród drogami natury

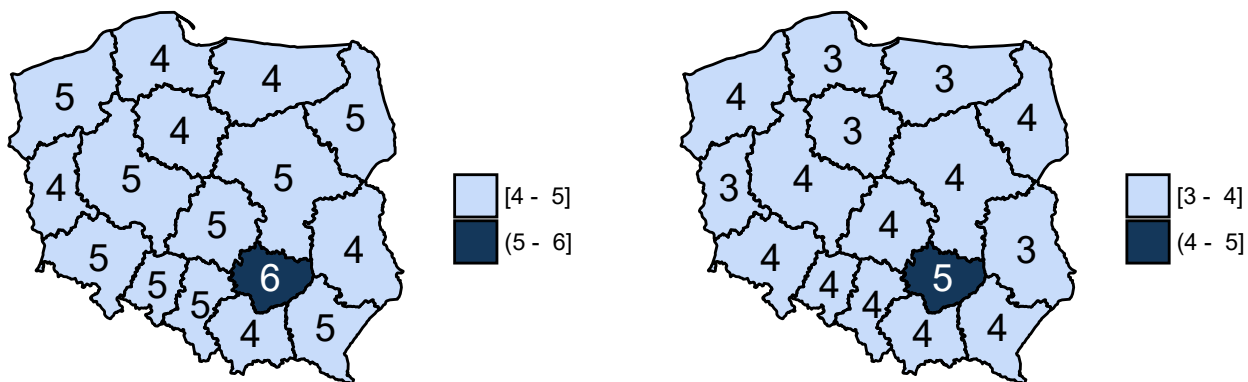

Opracowanie DAiS na podstawie danych z NFZ i ZBP-IMIiD

Wykres 2.2.4: Średnia długość hosp. (lewa mapa) oraz średnia długość hosp. po porodzie (prawa mapa) dla podgrupy: Ciecie cesarskie

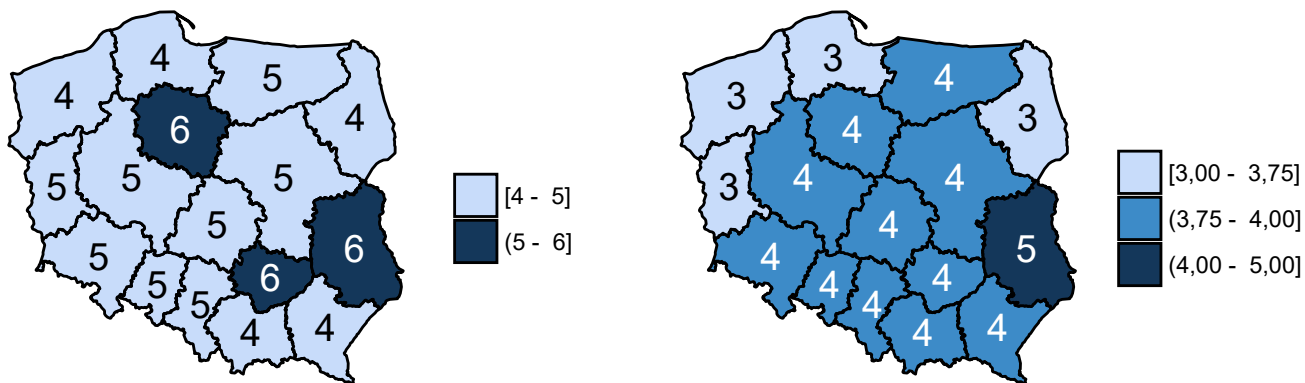

Opracowanie DAiS na podstawie danych z NFZ i ZBP-IMIiD

Wykres 2.2.5: Średnia długość hosp. (lewa mapa) oraz średnia długość hosp. po porodzie (prawa mapa) dla podgrupy: Powikłania czynności porodowej/porodu

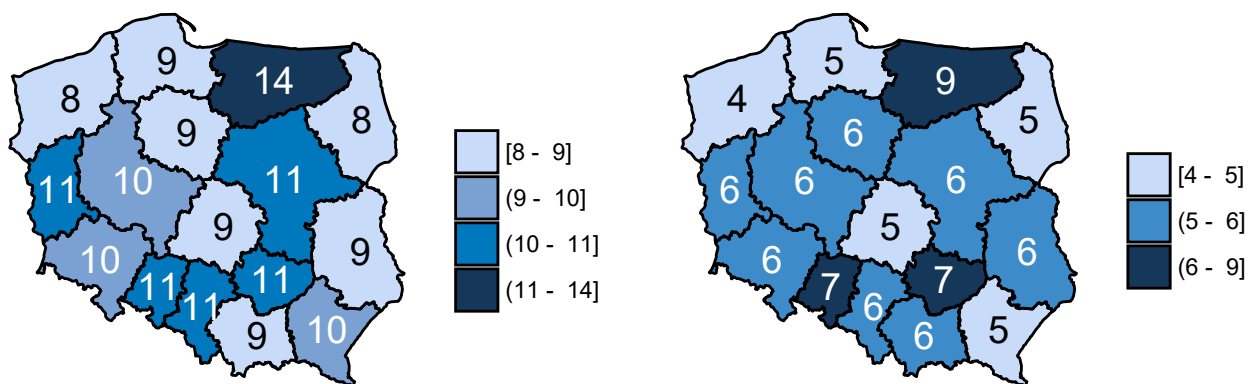

Opracowanie DAiS na podstawie danych z NFZ i ZBP-IMiD

Tabela 2.2.10: Średni czas oraz mediana czasu hospitalizacji łącznie, po urodzeniu i przed urodzeniem dla podgrupy: Patologia ciąży

ID szpitala	Średni czas hosp.	Mediana czasu hosp.	Średni czas hosp. po porodzie	Mediana czasu hosp. po porodzie	Średni czas hosp. przed porodem	Mediana czasu hosp. przed porodem
01.0003	14	10,00	7	5,00	8	4,00
01.0004	14	11,00	6	5,00	8	4,00
01.0005	8	7,00	5	5,00	3	1,00
01.0006	8	7,00	5	4,00	3	3,00
01.0007	13	9,00	5	4,00	8	4,00
01.0008	17	13,00	8	6,00	9	6,00
01.0010	6	5,50	2	2,00	4	3,50
01.0013	7	7,00	3	3,00	4	4,00
01.0014	7	5,00	4	4,00	3	1,00
01.0016	4	3,50	-	-	4	3,50
01.0021	5	3,00	4	3,00	1	1,00
01.0022	11	9,00	6	6,00	4	3,00
01.0023	5	6,00	2	2,00	3	3,00
01.0024	5	5,00	5	5,00	-	-
01.0025	2	2,00	-	-	2	2,00
01.0026	5	5,00	3	3,00	2	2,00
01.0028	6	5,50	2	2,00	4	3,50
01.0029	8	6,00	4	3,00	4	2,00
01.0033	9	9,50	8	7,50	1	0,50
01.0035	1	1,00	-	-	1	1,00
01.0042	3	3,00	-	-	3	3,00
01.0045	4	4,00	-	-	4	4,00

Opracowanie DAiS na podstawie danych z NFZ i ZBP-IMiD

Tabela 2.2.11: Średni czas oraz mediana czasu hospitalizacji łącznie, po urodzeniu i przed urodzeniem dla podgrupy: Poród siłami natury

ID szpitala	Średni czas hosp.	Mediana czasu hosp.	Średni czas hosp. po porodzie	Mediana czasu hosp. po porodzie	Średni czas hosp. przed porodem	Mediana czasu hosp. przed porodem
01.0003	4	3	3	3	1	-
01.0004	4	3	3	3	1	-
01.0005	4	3	3	3	1	-
01.0006	3	3	3	3	-	-
01.0007	3	3	3	3	-	-
01.0008	4	3	3	3	-	-
01.0010	4	3	3	3	1	-
01.0012	4	3	3	3	1	-
01.0013	4	4	4	3	1	-
01.0014	4	3	4	3	1	-
01.0016	3	3	3	2	1	-
01.0018	3	3	3	2	1	-
01.0019	4	4	3	3	1	-
01.0021	4	3	3	3	1	-
01.0022	3	3	3	3	-	-
01.0023	4	3	3	3	1	-
01.0024	6	5	5	4	1	-
01.0025	4	3	4	3	1	-
01.0026	4	3	3	3	1	-
01.0028	4	3	3	3	1	-
01.0029	3	3	3	3	-	-
01.0032	1	1	1	1	-	-
01.0033	5	4	4	3	1	-
01.0034	6	5	5	4	1	1
01.0035	3	3	2	2	1	-
01.0037	4	3	3	2	1	-
01.0042	4	3	3	2	1	-
01.0045	6	4	4	4	1	-
01.1819	3	3	3	3	1	-

Opracowanie DAiS na podstawie danych z NFZ i ZBP-IMiD

Tabela 2.2.12: Średni czas oraz mediana czasu hospitalizacji łącznie, po urodzeniu i przed urodzeniem dla podgrupy: Poród drogami natury

ID szpitala	Średni czas hosp.	Mediana czasu hosp.	Średni czas hosp. po porodzie	Mediana czasu hosp. po porodzie	Średni czas hosp. przed porodem	Mediana czasu hosp. przed porodem
01.0004	6	4,50	5	4,50	1	-
01.0006	6	5,00	4	4,00	2	0,50
01.0008	6	5,00	4	3,00	1	1,00
01.0012	5	4,00	4	3,00	1	1,00
01.0018	4	4,00	4	4,00	-	-
01.0021	2	2,50	2	2,50	-	-
01.0023	5	5,00	4	4,00	1	0,50
01.0025	3	3,00	3	3,00	-	-
01.0028	5	5,00	4	3,00	1	1,00
01.0029	4	4,00	4	4,00	-	-
01.0033	3	3,00	1	1,00	2	2,00
01.0035	4	4,00	3	3,00	1	1,00
01.0037	6	5,50	5	5,00	-	0,50

Opracowanie DAiS na podstawie danych z NFZ i ZBP-IMiD

Tabela 2.2.13: Średni czas oraz mediana czasu hospitalizacji łącznie, po urodzeniu i przed urodzeniem dla podgrupy: Ciecie cesarskie

ID szpitala	Średni czas hosp.	Mediana czasu hosp.	Średni czas hosp. po porodzie	Mediana czasu hosp. po porodzie	Średni czas hosp. przed porodem	Mediana czasu hosp. przed porodem
01.0003	5	4	4	3	1	1,00
01.0004	5	4	4	4	1	1,00
01.0005	4	4	3	3	1	1,00
01.0006	4	4	3	3	-	-
01.0007	4	4	4	4	1	-
01.0008	4	3	3	3	1	-
01.0010	4	4	3	3	1	-
01.0012	4	3	3	3	1	-
01.0013	5	4	4	3	1	1,00
01.0014	5	4	4	4	1	1,00
01.0016	4	4	3	3	1	1,00
01.0018	5	5	4	4	1	1,00
01.0019	5	4	4	4	1	-
01.0021	4	3	3	3	1	-
01.0022	6	5	5	4	1	1,00
01.0023	5	4	4	4	1	1,00
01.0024	6	5	5	4	1	-
01.0025	5	4	4	3	1	1,00
01.0026	5	5	4	4	1	1,00
01.0028	5	5	4	4	1	1,00
01.0029	8	6	4	4	4	1,00
01.0033	7	6	6	5	1	1,00
01.0034	7	6	5	4	2	1,00
01.0035	4	4	3	3	1	1,00
01.0037	5	4	4	3	1	1,00
01.0042	4	4	3	3	1	1,00
01.0045	8	7	5	4	3	1,50
01.1819	4	4	3	3	1	1,00

Opracowanie DAiS na podstawie danych z NFZ i ZBP-IMiD

Tabela 2.2.14: Średni czas oraz mediana czasu hospitalizacji łącznie, po urodzeniu i przed urodzeniem dla podgrupy: Powikłania czynności porodowej/porodu

ID szpitala	Średni czas hosp.	Mediana czasu hosp.	Średni czas hosp. po porodzie	Mediana czasu hosp. po porodzie	Średni czas hosp. przed porodem	Mediana czasu hosp. przed porodem
01.0003	21	14,00	11	8,00	11	4,00
01.0004	14	9,00	9	7,00	6	1,00
01.0005	8	7,00	5	5,00	3	2,00
01.0006	8	7,00	5	5,00	3	2,00
01.0007	9	7,00	5	4,00	4	2,00
01.0008	12	8,00	9	7,00	3	1,00
01.0012	9	8,00	7	4,00	2	3,00
01.0013	6	6,00	6	6,00	-	-
01.0014	8	7,00	6	6,00	1	-
01.0016	4	4,00	1	1,00	2	2,50
01.0018	2	2,00	2	2,00	-	-
01.0021	4	3,00	3	3,00	1	-
01.0022	11	9,00	7	7,00	5	2,00
01.0023	3	3,00	3	3,00	-	-
01.0025	1	1,00	1	1,00	-	-
01.0026	3	3,00	2	1,00	1	-
01.0029	6	6,00	5	5,00	2	-
01.0033	5	5,00	5	5,00	-	-
01.0035	2	2,00	2	2,00	-	-
01.0037	4	3,50	4	3,50	-	-
01.0042	1	1,00	-	-	1	1,00

Tabela 2.2.14: Średni czas oraz mediana czasu hospitalizacji łącznie, po urodzeniu i przed urodzeniem dla podgrupy: Powikłania czynności porodowej/porodu

ID szpitala	Średni czas hosp.	Mediana czasu hosp.	Średni czas hosp. po porodzie	Mediana czasu hosp. po porodzie	Średni czas hosp. przed porodem	Mediana czasu hosp. przed porodem
01.0045	1	1,00	1	1,00	-	-

Opracowanie DAiS na podstawie danych z NFZ i ZBP-IMiD

Wykres 2.2.6: Liczba porodów a tydzień trwania ciąży w Polsce

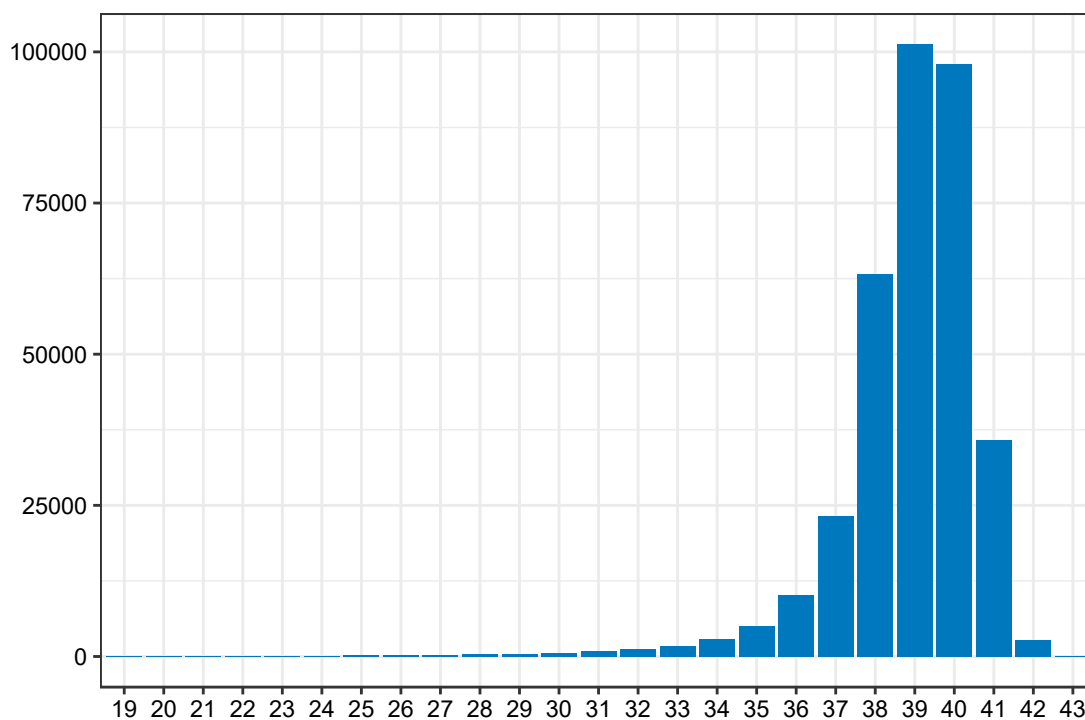

Opracowanie DAiS na podstawie danych z NFZ i ZBP-IMiD

Wykres 2.2.7: Liczba porodów a tydzień trwania ciąży w województwie dolnośląskim

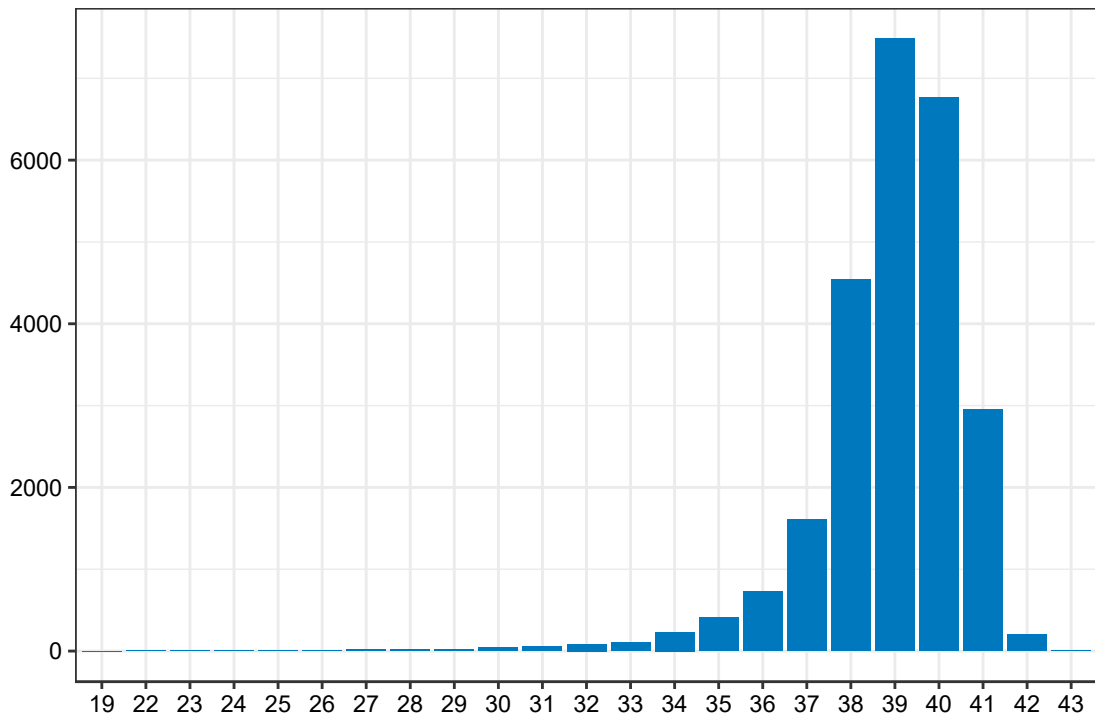

Opracowanie DAiS na podstawie danych z NFZ i ZBP-IMIiD

Wykres 2.2.8: Liczba porodów a tydzień trwania ciąży dla szpitali o poziomie referencyjnym 1 w Polsce

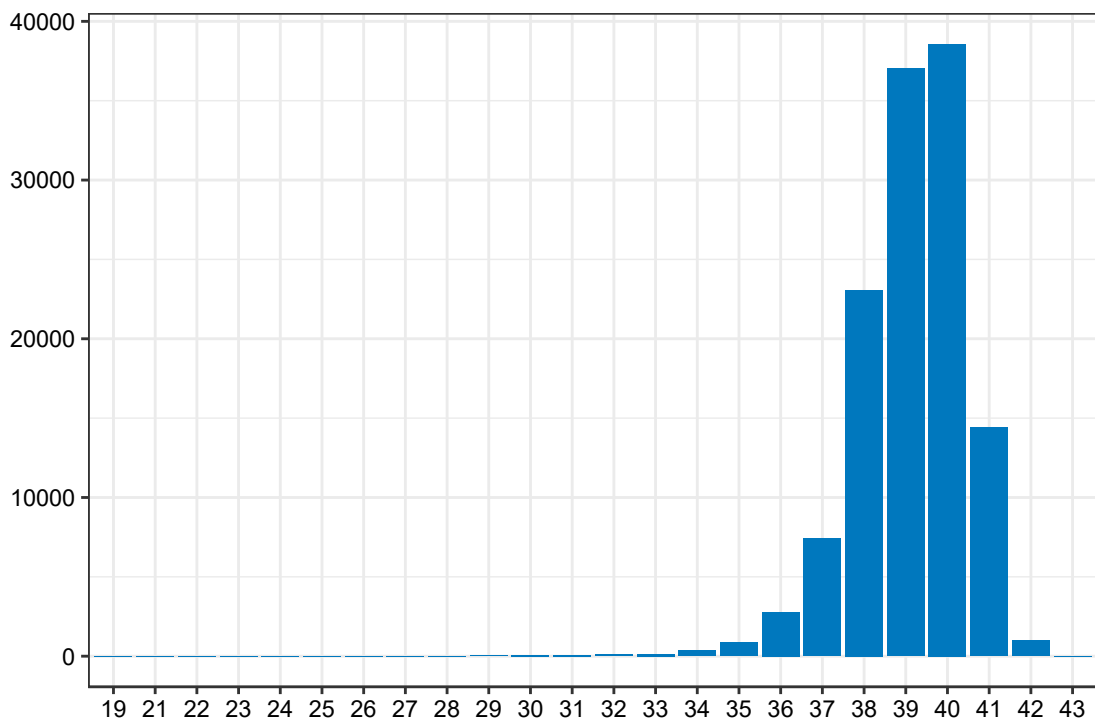

Opracowanie DAiS na podstawie danych z NFZ i ZBP-IMIiD

Wykres 2.2.9: Liczba porodów a tydzień trwania ciąży dla szpitali o poziomie referencyjnym 1 w województwie dolnośląskim

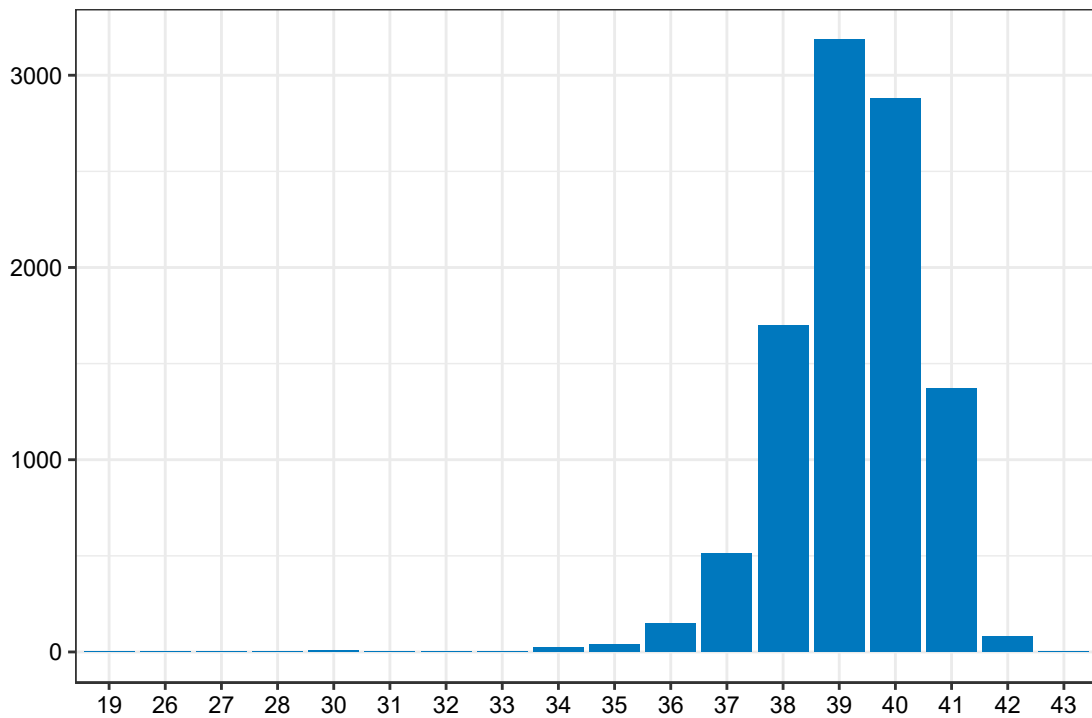

Opracowanie DAiS na podstawie danych z NFZ i ZBP-IMIiD

Wykres 2.2.10: Liczba porodów a tydzień trwania ciąży dla szpitali o poziomie referencyjnym 2 w Polsce

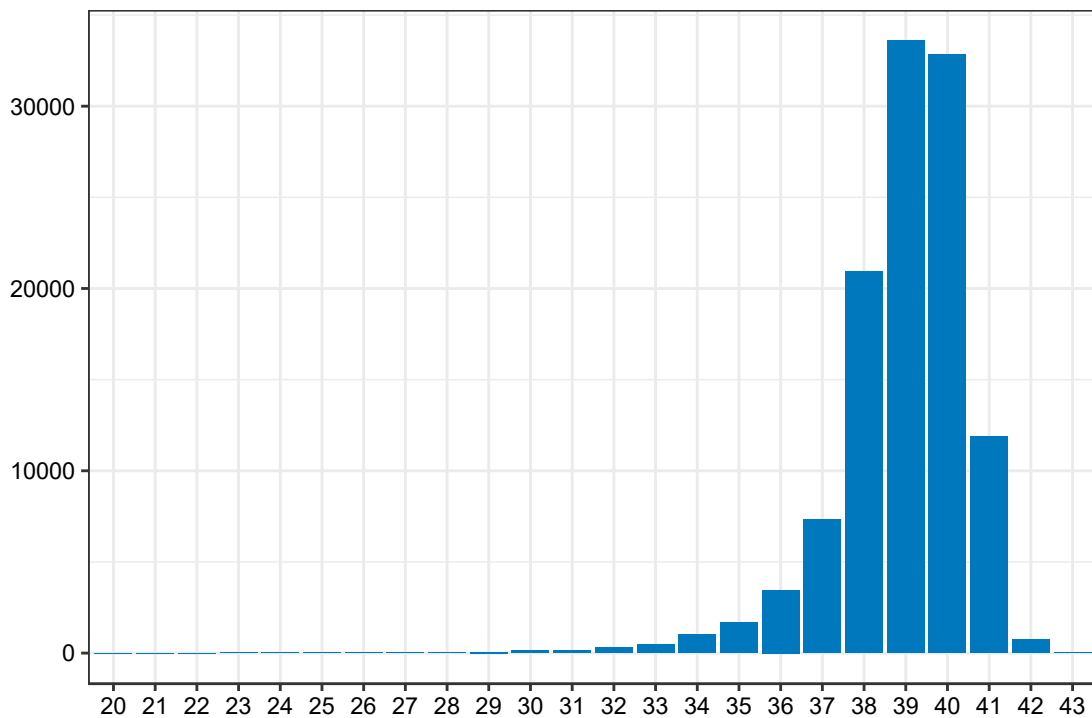

Opracowanie DAiS na podstawie danych z NFZ i ZBP-IMIiD

Wykres 2.2.11: Liczba porodów a tydzień trwania ciąży dla szpitali o poziomie referencyjnym 2 w województwie dolnośląskim

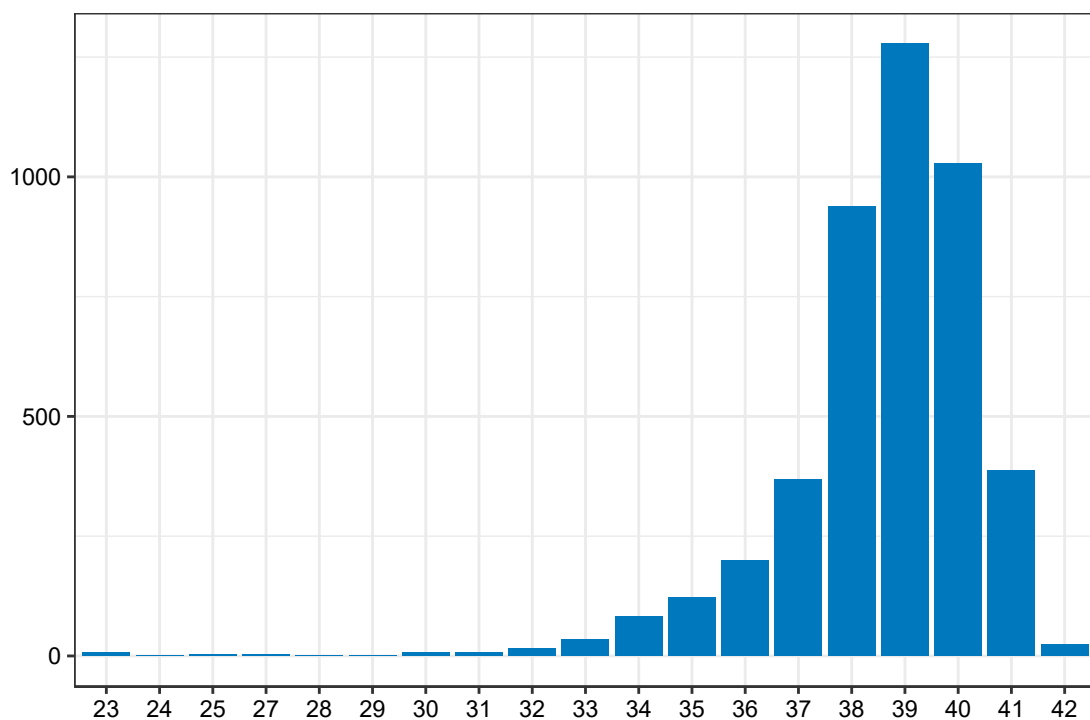

Opracowanie DAiS na podstawie danych z NFZ i ZBP-IMIiD

Wykres 2.2.12: Liczba porodów a tydzień trwania ciąży dla szpitali o poziomie referencyjnym 3 w Polsce

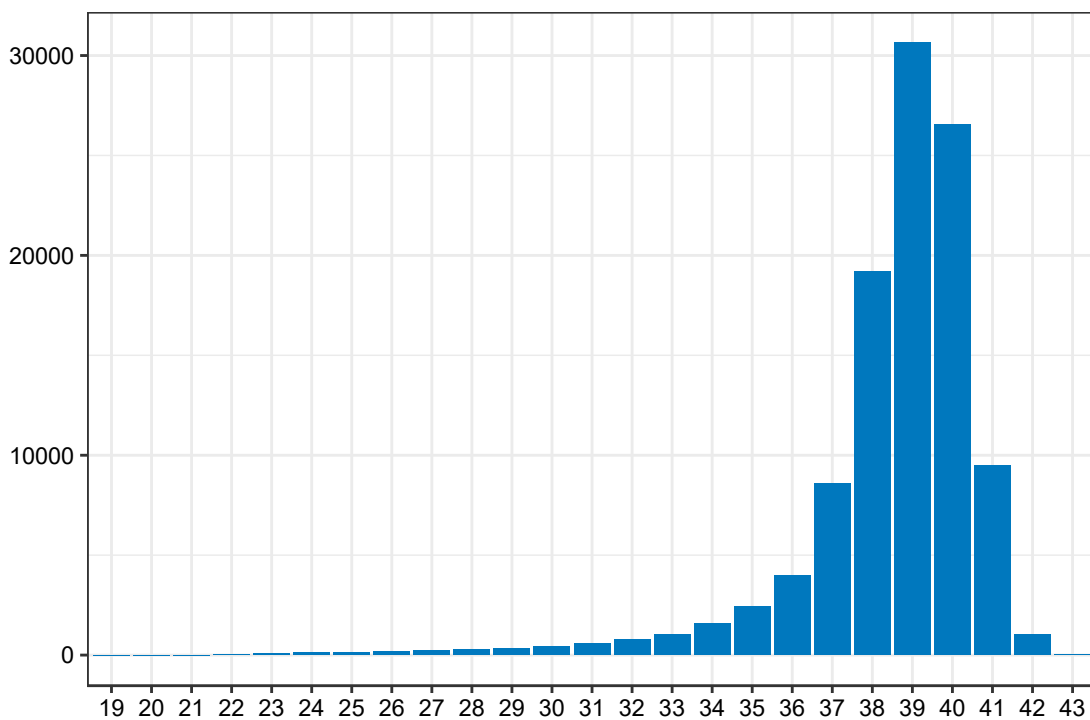

Opracowanie DAiS na podstawie danych z NFZ i ZBP-IMIiD

Wykres 2.2.13: Liczba porodów a tydzień trwania ciąży dla szpitali o poziomie referencyjnym 3 w województwie dolnośląskim

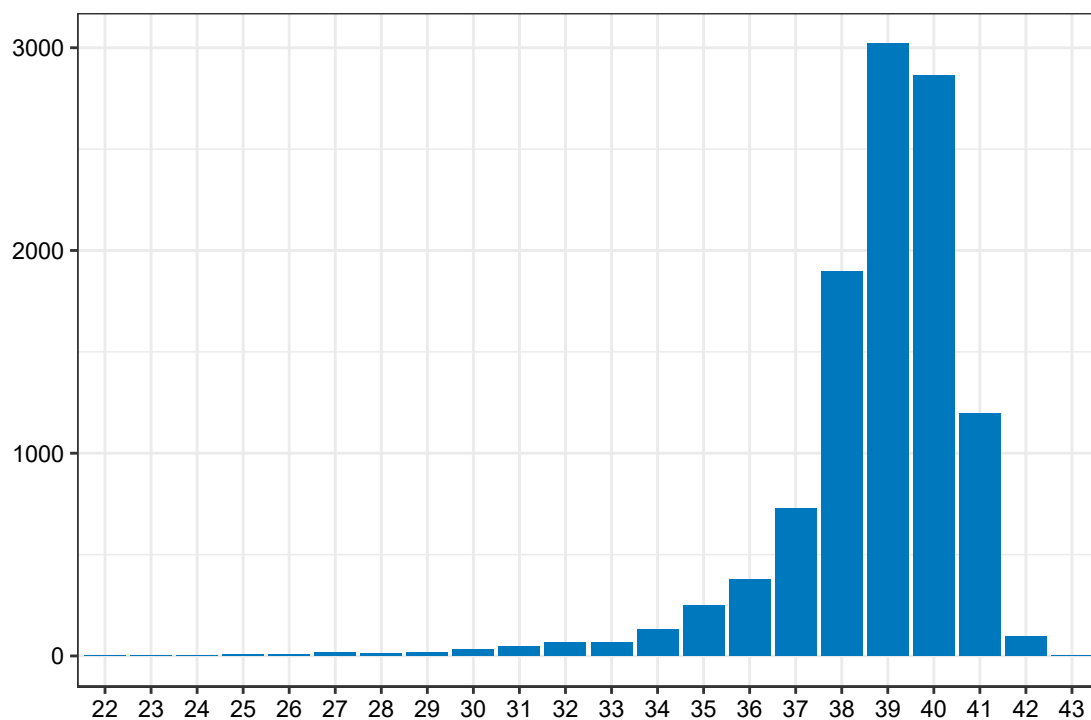

Opracowanie DAiS na podstawie danych z NFZ i ZBP-IMIiD

Na Wykresach 2.2.14 i 2.2.15 zaprezentowano dane dotyczące struktury urodzeń według kategorii tygodnia trwania ciąży w rozbiciu na płeć noworodków odpowiednio dla Polski i analizowanego województwa. Przed przygotowaniem zestawienia usunięto te rekordy, gdzie występowały braki danych w zmiennej wskazującej na tydzień ciąży i płeć noworodka.

Wykres 2.2.14: Liczba urodzeń a płeć dziecka oraz kategoria tygodnia trwania ciąży w Polsce

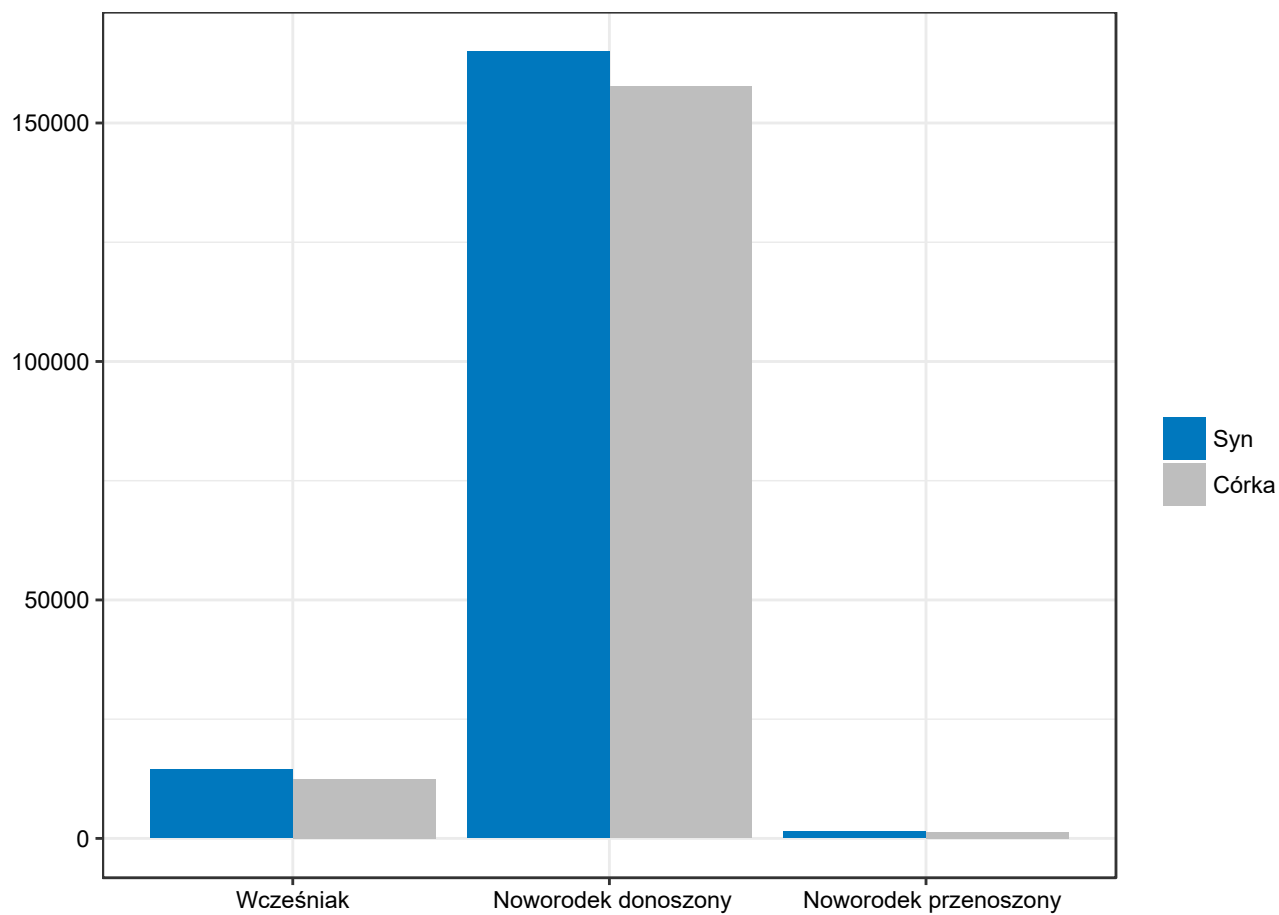

Opracowanie DAiS na podstawie danych NFZ i IMiD

Wykres 2.2.15: Liczba urodzeń a płeć dziecka oraz kategoria tygodnia trwania ciąży w województwie dolnośląskim

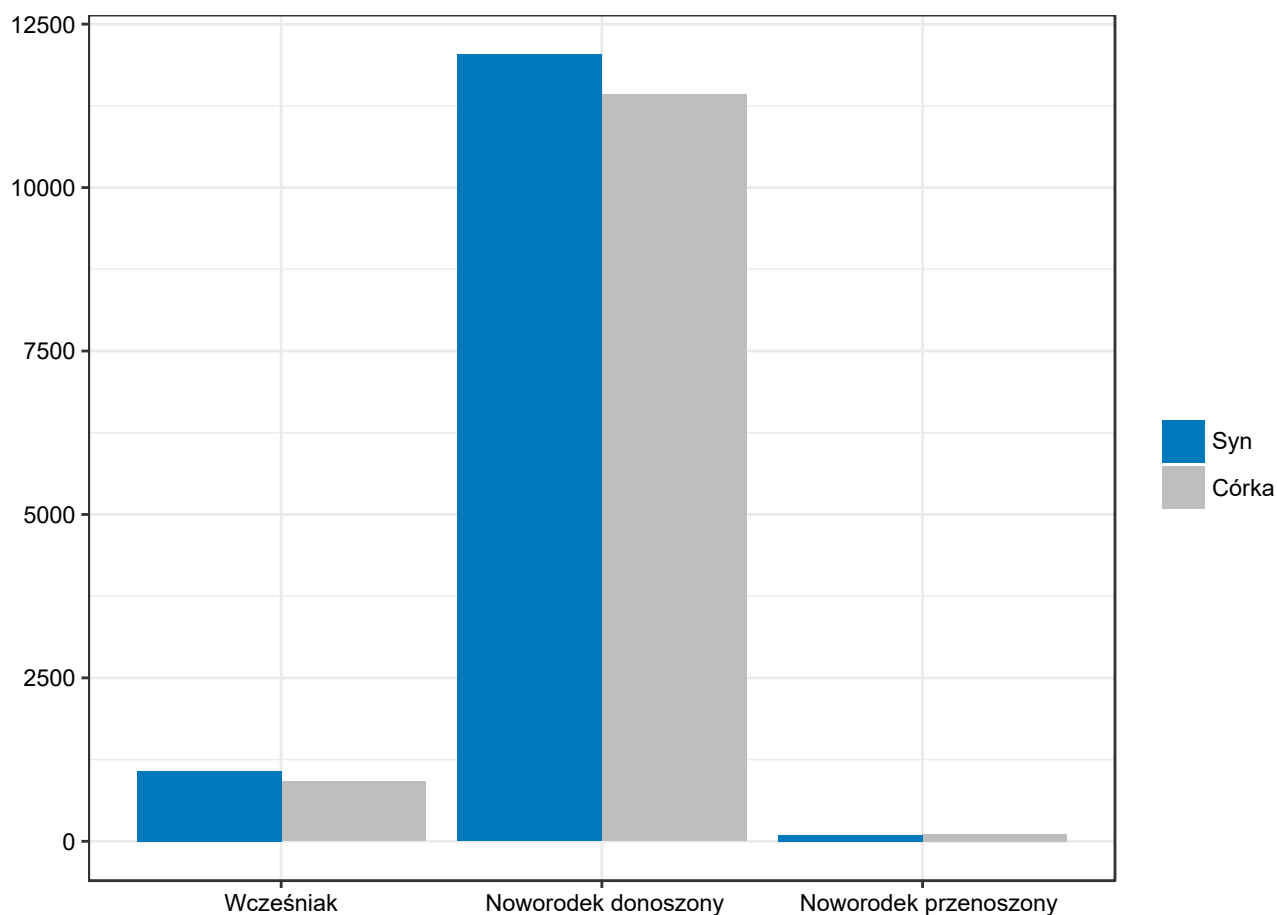

Opracowanie DAiS na podstawie danych NFZ i IMiD

W Tabelach 2.2.15 i 2.2.16 zaprezentowano dane dotyczące struktury porodów według kilku grup wiekowych kobiet w rozbiciu na kategorie wg tygodnia trwania ciąży odpowiednio dla Polski i analizowanego województwa. Przed przygotowaniem zestawienia usunięto te rekordy, gdzie występowały braki danych w zmiennej wskazującej na tydzień ciąży. Wartości w tabelach wyróżniono gradientem.

Tabela 2.2.15: Liczba porodów a wiek pacjentki oraz tydzień trwania ciąży w Polsce

Grupa wiekowa	Wcześniejak [%]	Noworodek donoszony [%]	Noworodek przenoszony [%]	Łącznie noworodków [tys.]
0-19	0,18	2,00	0,03	7,75
20-24	0,88	12,10	0,15	46,29
25-29	2,12	29,26	0,28	111,59
30-34	2,63	31,70	0,23	121,81
35-39	1,45	13,63	0,08	53,45
40 i więcej	0,37	2,89	0,01	11,57
Razem	7,64	91,57	0,79	352,45

Opracowanie DAiS na podstawie danych z NFZ i ZBP-IMiD

Tabela 2.2.16: Liczba porodów a wiek pacjentki oraz tydzień trwania ciąży w województwie dolnośląskim

Grupa wiekowa	Wczesniak [%]	Noworodek donoszony [%]	Noworodek przenoszony [%]	Łącznie noworodków [tys.]
0-19	0,17	2,19	0,02	0,61
20-24	0,90	11,99	0,16	3,35
25-29	1,84	27,31	0,25	7,55
30-34	2,89	32,62	0,25	9,18
35-39	1,57	14,54	0,09	4,16
40 i więcej	0,38	2,80	0,03	0,82
Razem	7,75	91,45	0,80	25,66

Opracowanie DAiS na podstawie danych z NFZ i ZBP-IMIiD

W Tabelach 2.2.17 i 2.2.18 zaprezentowano dane dotyczące struktury urodzonych noworodków według kategorii tygodnia trwania ciąży i sposobu karmienia noworodków odpowiednio dla Polski i analizowanego województwa. Przed przygotowaniem zestawienia usunięto te rekordy, gdzie występowały braki danych w zmiennej wskazującej na tydzień ciąży.

Tabela 2.2.17: struktura urodzonych noworodków według kategorii tygodnia trwania ciąży i sposobu karmienia w Polsce

Noworodek	Karmienie butelką - udział w wierszu [%]	Karmienie piersią - udział w wierszu [%]	Karmienie pozajelitowe - udział w wierszu [%]	Łącznie noworodków [tys.]
wczesniak	13,05	73,61	13,35	26,92
noworodek donoszony	5,50	94,24	0,27	322,75
noworodek przenoszony	4,75	95,14	0,11	2,78

Opracowanie DAiS na podstawie danych z NFZ i ZBP-IMIiD

Tabela 2.2.18: struktura urodzonych noworodków według kategorii tygodnia trwania ciąży i sposobu karmienia w województwie dolnośląskim

Noworodek	Karmienie butelką - udział w wierszu [%]	Karmienie piersią - udział w wierszu [%]	Karmienie pozajelitowe - udział w wierszu [%]	Łącznie noworodków [tys.]
wczesniak	3,22	81,86	14,92	1,99
noworodek donoszony	0,22	99,59	0,19	23,47
noworodek przenoszony	-	99,51	0,49	0,20

Opracowanie DAiS na podstawie danych z NFZ i ZBP-IMIiD

W Tabelach 2.2.19 i 2.2.20 przedstawiono dane dotyczące struktury urodzeń według kategorii tygodnia trwania ciąży w rozbiu na poziomy referencyjne szpitali, gdzie się one odbywały odpowiednio dla Polski i analizowanego województwa. Wartości w tabelach wyróżniono gradientem.

Tabela 2.2.19: Struktura porodów wg kategorii tygodnia trwania ciąży i poziomów referencyjnych świadczeniodawców w Polsce

Poziom ref. szpitala	Wczesniak [%]	Noworodek donoszony [%]	Noworodek przenoszony [%]	Łącznie noworodków [tys.]
1	1,77	33,81	0,28	128,07
2	2,69	29,95	0,21	117,37
3	4,39	26,61	0,29	111,77
Razem	8,85	90,37	0,78	357,21

Opracowanie DAiS na podstawie danych z NFZ i ZBP-IMIiD

Tabela 2.2.20: Struktura porodów wg kategorii tygodnia trwania ciąży i poziomów referencyjnych świadczeniodawców w województwie dolnośląskim

Poziom ref. szpitala	Wcześnieńnik [%]	Noworodek donoszony [%]	Noworodek przenoszony [%]	Łącznie noworodków [tys.]
1	1,97	36,73	0,32	10,27
2	2,37	15,31	0,09	4,68
3	5,73	37,12	0,37	11,38
Razem	10,06	89,16	0,78	26,32

Opracowanie DAiS na podstawie danych z NFZ i ZBP-IMIiD

W Tabelach 2.2.21 i 2.2.22 przedstawiono dane dotyczące struktury urodzeń według kategorii tygodnia trwania ciąży i oceny noworodka wg skali Apgar odpowiednio dla Polski i analizowanego województwa. Przed przygotowaniem zestawienia usunięto te rekordy, gdzie występowały braki danych w zmiennej wskazującej na tydzień ciąży i te, przy których punktacja Apgar miała wartość większą niż 10. Wartości w kolumnach wyróżniono gradientami.

Tabela 2.2.21: Liczba urodzeń wg skali oceny Apgar oraz tydzień trwania ciąży w Polsce

Ocena wg skali Apgar	Wcześnieńnik - udział w kolumnie [%]	Noworodek donoszony - udział w kolumnie [%]	Noworodek przenoszony - udział w kolumnie [%]	Łącznie noworodków [tys.]
0	3,11	1,12	0,76	4,47
1	0,99	0,07	0,04	0,49
2	0,58	0,04	0,07	0,28
3	0,82	0,07	0,04	0,44
4	1,02	0,10	0,11	0,60
5	1,96	0,20	0,11	1,18
6	4,23	0,41	0,47	2,47
7	8,15	0,98	1,15	5,38
8	14,82	3,22	3,71	14,46
9	20,13	11,09	11,80	41,50
10	44,21	82,72	81,76	281,00
Razem	100,00	100,00	100,00	352,26

Opracowanie DAiS na podstawie danych z NFZ i ZBP-IMIiD

Tabela 2.2.22: Liczba urodzeń wg skali oceny Apgar oraz tydzień trwania ciąży w województwie dolnośląskim

Ocena wg skali Apgar	Wcześnieńnik - udział w kolumnie [%]	Noworodek donoszony - udział w kolumnie [%]	Noworodek przenoszony - udział w kolumnie [%]	Łącznie noworodków [tys.]
0	2,92	0,88	1,95	0,27
1	0,86	0,09	-	0,04
2	0,25	0,05	-	0,02
3	0,81	0,09	0,49	0,04
4	1,36	0,11	-	0,05
5	1,91	0,22	-	0,09
6	4,13	0,46	-	0,19
7	10,12	1,23	-	0,49
8	18,48	4,43	5,37	1,42
9	24,77	14,49	13,66	3,92
10	34,39	77,98	78,54	19,14
Razem	100,00	100,00	100,00	25,65

Opracowanie DAiS na podstawie danych z NFZ i ZBP-IMIiD

W Tabelach 2.2.23 i 2.2.24 przedstawiono dane dotyczące struktury urodzeń według kategorii masy ciała noworodka i oceny noworodka wg skali Apgar odpowiednio dla Polski i analizowanego województwa. Przed przygotowaniem zestawienia usunięto te rekordy, gdzie masa ciała noworodka wynosiła 0 i te, przy których punktacja Apgar miała wartość większą niż 10. Wartości w kolumnach wyróżniono gradientami.

Tabela 2.2.23: Struktura urodzeń wg oceny w skali Apgar i kategorii masy ciała noworodków w Polsce

Ocena wg skali Apgar	do 999g - udział w kolumnie [%]	1000-1499g - udział w kolumnie [%]	1500-2499g - udział w kolumnie [%]	od 2500g - udział w kolumnie [%]	Łącznie noworodków [tys.]
0	10,46	6,91	2,82	1,22	4,83
1	12,19	2,49	0,46	0,07	0,49
2	5,73	1,88	0,28	0,04	0,29
3	8,01	2,76	0,39	0,07	0,45
4	7,73	3,20	0,55	0,11	0,60
5	12,83	6,41	1,38	0,20	1,19
6	13,19	15,03	3,30	0,45	2,50
7	16,11	22,60	7,38	1,06	5,44
8	8,64	20,28	14,92	3,44	14,64
9	3,55	12,32	20,80	11,32	41,96
10	1,55	6,13	47,71	82,03	284,13
Razem	100,00	100,00	100,00	100,00	356,51

Opracowanie DAiS na podstawie danych z NFZ i ZBP-IMiD

Tabela 2.2.24: Struktura urodzeń wg oceny w skali Apgar i kategorii masy ciała noworodków w województwie dolnośląskim

Ocena wg skali Apgar	do 999g - udział w kolumnie [%]	1000-1499g - udział w kolumnie [%]	1500-2499g - udział w kolumnie [%]	od 2500g - udział w kolumnie [%]	Łącznie noworodków [tys.]
0	10,94	9,15	2,51	1,01	0,30
1	12,50	2,82	0,28	0,09	0,04
2	4,69	1,41	0,07	0,04	0,02
3	12,50	2,11	0,35	0,09	0,04
4	14,06	3,52	1,04	0,11	0,06
5	18,75	7,04	1,25	0,22	0,09
6	14,06	20,42	2,71	0,47	0,19
7	6,25	33,10	9,26	1,30	0,50
8	6,25	14,79	18,65	4,75	1,46
9	-	2,11	25,40	14,69	3,99
10	-	3,52	38,48	77,24	19,59
Razem	100,00	100,00	100,00	100,00	26,28

Opracowanie DAiS na podstawie danych z NFZ i ZBP-IMiD

W Tabelach 2.2.25 i 2.2.26 przedstawiono statystyki dotyczące długości trwania hospitalizacji, podczas których nastąpił poród wg oceny noworodka w skali Apgar odpowiednio dla Polski i analizowanego województwa. Przed przygotowaniem zestawienia usunięto te rekordy, gdzie punktacja Apgar miała wartość większą niż 10.

Tabela 2.2.25: Skala oceny Apgar a średni czas oraz mediana czasu hospitalizacji łącznie, po urodzeniu i przed urodzeniem w Polsce

Ocena wg skali Apgar	Średni czas hosp.	Mediana czasu hosp.	Średni czas hosp. po porodzie	Mediana czasu hosp. po porodzie	Średni czas hosp. przed porodem	Mediana czasu hosp. przed porodem
-	6	4	4	3	2	1
1	8	5	5	3	3	1
2	10	6	6	4	4	1

Tabela 2.2.25: Skala oceny Apgar a średni czas oraz mediana czasu hospitalizacji łącznie, po urodzeniu i przed urodzeniem w Polsce

Ocena wg skali Apgar	Średni czas hosp.	Mediana czasu hosp.	Średni czas hosp. po porodzie	Mediana czasu hosp. po porodzie	Średni czas hosp. przed porodem	Mediana czasu hosp. przed porodem
3	9	6	6	4	3	1
4	9	6	5	4	4	1
5	9	6	6	4	4	1
6	10	6	6	4	3	1
7	10	6	6	4	4	1
8	8	5	5	4	3	1
9	6	4	4	3	2	1
10	5	4	4	3	1	-

Opracowanie DAiS na podstawie danych z NFZ i ZBP-IMiD

Tabela 2.2.26: Skala oceny Apgar a średni czas oraz mediana czasu hospitalizacji łącznie, po urodzeniu i przed urodzeniem w województwie dolnośląskim

Ocena wg skali Apgar	Średni czas hosp.	Mediana czasu hosp.	Średni czas hosp. po porodzie	Mediana czasu hosp. po porodzie	Średni czas hosp. przed porodem	Mediana czasu hosp. przed porodem
-	7	4	5	3,00	2	1,00
1	8	4	5	3,00	3	1,00
2	9	6	8	4,00	2	1,00
3	10	7	7	4,50	4	1,00
4	12	6	6	4,00	5	0,50
5	11	6	7	4,00	4	1,00
6	10	6	6	4,00	3	1,00
7	11	6	7	4,00	4	1,00
8	8	5	5	4,00	3	1,00
9	6	5	4	3,00	2	1,00
10	5	4	4	3,00	1	1,00

Opracowanie DAiS na podstawie danych z NFZ i ZBP-IMiD

W Tabelach 2.2.27 i 2.2.28 zaprezentowano dane dotyczące struktury urodzeń według poziomów referencyjnych szpitali i oceny noworodka wg skali Apgar odpowiednio dla Polski i analizowanego województwa. Przed przygotowaniem zestawienia usunięto te rekordy, gdzie punktacja Apgar miała wartość większą niż 10. Wartości w kolumnach wyróżniono gradientami.

Tabela 2.2.27: Struktura urodzeń wg oceny w skali Apgar i poziomów referencyjnych szpitali urodzenia w Polsce

Ocena wg skali Apgar	Poziom ref. 1 - udział w kolumnie [%]	Poziom ref. 2 - udział w kolumnie [%]	Poziom ref. 3 - udział w kolumnie [%]	Łącznie noworodków [tys.]
0	0,95	1,11	2,13	4,90
1	0,11	0,08	0,24	0,50
2	0,08	0,05	0,12	0,29
3	0,11	0,06	0,21	0,45
4	0,15	0,10	0,27	0,61
5	0,29	0,22	0,51	1,20
6	0,56	0,48	1,12	2,53
7	1,27	1,09	2,32	5,49
8	3,80	3,72	4,91	14,70
9	13,24	11,42	10,46	42,01
10	79,46	81,66	77,71	284,24

Tabela 2.2.27: Struktura urodzeń wg oceny w skali Apgar i poziomów referencyjnych szpitali urodzenia w Polsce

Ocena wg skali Apgar	Poziom ref. 1 - udział w kolumnie [%]	Poziom ref. 2 - udział w kolumnie [%]	Poziom ref. 3 - udział w kolumnie [%]	Łącznie noworodków [tys.]
Razem	100,00	100,00	100,00	356,93

Opracowanie DAiS na podstawie danych z NFZ i ZBP-IMIiD

Tabela 2.2.28: Struktura urodzeń wg oceny w skali Apgar i poziomów referencyjnych szpitali urodzenia w województwie dolnośląskim

Ocena wg skali Apgar	Poziom ref. 1 - udział w kolumnie [%]	Poziom ref. 2 - udział w kolumnie [%]	Poziom ref. 3 - udział w kolumnie [%]	Łącznie noworodków [tys.]
0	1,26	1,03	1,15	0,31
1	0,13	0,11	0,18	0,04
2	0,09	0,04	0,05	0,02
3	0,12	0,06	0,20	0,04
4	0,21	0,09	0,26	0,06
5	0,35	0,26	0,40	0,09
6	0,69	0,49	0,87	0,19
7	1,69	1,48	2,32	0,51
8	5,86	5,52	5,34	1,47
9	17,47	20,52	10,92	3,99
10	72,14	70,41	78,29	19,59
Razem	100,00	100,00	100,00	26,30

Opracowanie DAiS na podstawie danych z NFZ i ZBP-IMIiD

W Tabelach 2.2.29 i 2.2.30 zaprezentowano dane dotyczące struktury urodzeń według grup wiekowych matek i oceny noworodków wg skali Apgar odpowiednio dla Polski i analizowanego województwa. Przed przygotowaniem zestawienia usunięto te rekordy, gdzie punktacja Apgar miała wartość większą niż 10. Wartości w kolumnach wyróżniono gradientami.

Tabela 2.2.29: Struktura urodzeń wg oceny w skali Apgar i grup wiekowych matek w Polsce

Ocena wg skali Apgar	0 - 19 - udział w kolumnie [%]	20 - 24 - udział w kolumnie [%]	25 - 29 - udział w kolumnie [%]	30 - 34 - udział w kolumnie [%]	35 - 39 - udział w kolumnie [%]	40 i więcej - udział w kolumnie [%]	Łącznie noworodków [tys.]
0	1,11	1,23	1,27	1,39	1,60	1,71	4,88
1	0,10	0,15	0,13	0,12	0,18	0,22	0,50
2	0,17	0,09	0,08	0,07	0,11	0,09	0,29
3	0,18	0,14	0,11	0,12	0,15	0,25	0,45
4	0,28	0,20	0,17	0,14	0,19	0,23	0,60
5	0,50	0,31	0,32	0,30	0,38	0,57	1,19
6	1,08	0,76	0,68	0,62	0,78	0,96	2,50
7	1,73	1,66	1,51	1,38	1,66	1,93	5,45
8	4,84	4,53	4,02	3,84	4,17	5,17	14,64
9	14,00	13,18	12,00	10,94	11,58	11,94	41,96
10	76,02	77,77	79,72	81,08	79,21	76,93	284,14
Razem	100,00	100,00	100,00	100,00	100,00	100,00	356,60

Opracowanie DAiS na podstawie danych z NFZ i ZBP-IMIiD

Tabela 2.2.30: Struktura urodzeń wg oceny w skali Apgar i grup wiekowych matek w województwie dolnośląskim

Ocena wg skali Apgar	0 - 19 - udział w kolumnie [%]	20 - 24 - udział w kolumnie [%]	25 - 29 - udział w kolumnie [%]	30 - 34 - udział w kolumnie [%]	35 - 39 - udział w kolumnie [%]	40 i więcej - udział w kolumnie [%]	Łącznie noworodków [tys.]
0	0,48	1,14	1,01	1,23	1,48	0,95	0,31
1	-	0,23	0,13	0,10	0,19	0,48	0,04
2	-	0,09	0,05	0,05	0,12	-	0,02
3	0,16	0,15	0,08	0,17	0,21	0,12	0,04
4	-	0,29	0,21	0,16	0,26	0,36	0,06
5	0,48	0,38	0,34	0,27	0,52	0,48	0,09
6	1,28	0,82	0,70	0,63	0,84	0,83	0,19
7	2,24	2,14	1,82	1,75	2,14	2,38	0,50
8	6,55	6,22	5,04	5,46	5,84	6,78	1,46
9	17,09	17,31	15,18	14,34	14,83	16,05	3,99
10	71,73	71,22	75,45	75,84	73,58	71,58	19,59
Razem	100,00	100,00	100,00	100,00	100,00	100,00	26,28

Opracowanie DAiS na podstawie danych z NFZ i ZBP-IMIiD

W Tabelach 2.2.31 i 2.2.32 przedstawiono dane dotyczące struktury porodów według grup wiekowych matek i w rozbiciu na poziomy referencyjne szpitali, w których nastąpił poród odpowiednio dla Polski i analizowanego województwa. Wartości w tabelach wyróżniono gradientem.

Tabela 2.2.31: Struktura wieku matki a liczba porodów w szpitalach o danym poziomie referencyjnym w Polsce

Grupa wiekowa	Poziom ref. 1 [%]	Poziom ref. 2 [%]	Poziom ref. 3 [%]	Łącznie porodów [tys.]
0-19	1,26	0,54	0,40	6,75
20-24	7,20	3,56	2,67	41,24
25-29	14,58	9,26	8,08	98,08
30-34	13,35	10,04	11,04	105,78
35-39	5,54	4,25	5,08	45,70
40 i więcej	1,17	0,84	1,13	9,67
Razem	43,11	28,49	28,40	307,22

Opracowanie DAiS na podstawie danych z NFZ i ZBP-IMIiD

Tabela 2.2.32: Struktura wieku matki a liczba porodów w szpitalach o danym poziomie referencyjnym w województwie dolnośląskim

Grupa wiekowa	Poziom ref. 1 [%]	Poziom ref. 2 [%]	Poziom ref. 3 [%]	Łącznie porodów [tys.]
0-19	1,48	0,40	0,49	0,51
20-24	8,44	2,21	2,96	2,90
25-29	15,95	4,26	9,75	6,38
30-34	15,36	4,74	15,21	7,52
35-39	6,73	2,23	6,78	3,35
40 i więcej	1,28	0,33	1,40	0,64
Razem	49,23	14,18	36,59	21,29

Opracowanie DAiS na podstawie danych z NFZ i ZBP-IMIiD

W Tabelach 2.2.33 i 2.2.34 przedstawiono dane dotyczące struktury urodzeń według kategorii masy ciała noworodków w poszczególnych województwach i szpitalach w analizowanym województwie. Wartości w tabelach wyróżniono gradientem.

Tabela 2.2.33: Struktura urodzeń wg kategorii masy ciała noworodków w poszczególnych województwach

Województwo	do 999g - udział w wierszu [%]	1000-1499g - udział w wierszu [%]	1500-2499g - udział w wierszu [%]	od 2500g - udział w wierszu [%]	Łącznie noworodków [tys.]
dolnośląskie	0,26	0,54	5,47	93,73	26,30
kujawsko-pomorskie	0,32	0,49	4,68	94,50	19,49
lubelskie	0,35	0,54	5,73	93,37	16,01
lubuskie	0,43	0,53	4,87	94,18	8,65
łódzkie	0,73	0,84	6,18	92,26	15,15
małopolskie	0,24	0,50	5,20	94,06	35,84
mazowieckie	0,31	0,47	4,38	94,85	58,24
opolskie	0,37	0,40	4,60	94,63	8,31
podkarpackie	0,40	0,44	4,81	94,34	19,34
podlaskie	0,32	0,44	3,69	95,55	11,02
pomorskie	0,31	0,52	4,53	94,63	23,29
śląskie	0,36	0,55	5,66	93,44	40,60
świętokrzyskie	0,24	0,52	5,20	94,03	9,59
warmińsko-mazurskie	0,28	0,51	5,10	94,11	12,54
wielkopolskie	0,30	0,43	4,36	94,90	37,82
zachodniopomorskie	0,34	0,53	5,25	93,88	14,69
Polska	0,33	0,51	4,95	94,21	356,89

Opracowanie DAiS na podstawie danych z NFZ i ZBP-IMiD

Tabela 2.2.34: Struktura urodzeń wg kategorii masy ciała noworodków w poszczególnych szpitalach w województwie dolnośląskim

ID szpitala	do 999g [tys.]	1000-1499g [tys.]	1500-2499g [tys.]	od 2500g [tys.]
01.0003	0,01	0,03	0,23	1,97
01.0004	0,01	0,01	0,12	1,78
01.0005	0,01	0,00	0,12	1,05
01.0006	0,01	0,02	0,14	1,50
01.0007	0,00	0,00	0,10	1,21
01.0008	0,01	0,02	0,16	2,57
01.0010	0,00	0,00	0,01	0,57
01.0012	-	-	0,02	0,82
01.0013	-	0,00	0,02	1,07
01.0014	0,00	0,00	0,03	0,48
01.0016	-	0,00	0,04	1,41
01.0018	-	-	0,02	0,56
01.0019	-	-	0,00	0,49
01.0021	-	0,00	0,02	0,79
01.0022	0,00	0,01	0,15	2,33
01.0023	-	-	0,01	0,49
01.0024	-	-	0,02	0,59
01.0025	-	-	0,01	0,27
01.0026	-	0,00	0,01	0,41
01.0028	-	-	0,01	0,39
01.0029	0,02	0,03	0,15	1,75
01.0032	-	-	-	0,00
01.0033	-	-	0,01	0,26
01.0034	-	-	0,00	0,30
01.0035	0,00	-	0,00	0,29
01.0037	-	-	0,01	0,30
01.0042	-	-	0,02	0,52
01.0045	-	-	0,00	0,17
01.1819	0,00	-	0,02	0,32

Opracowanie DAiS na podstawie danych z NFZ i ZBP-IMiD

W Tabelach 2.2.35 i 2.2.36 przedstawiono dane dotyczące struktury urodzeń według kategorii masy ciała noworodków w rozbięciu na poziomy referencyjne szpitali, w których nastąpił poród odpowiednio dla Polski i

analizowanego województwa. Wartości w kolumnach wyróżniono gradientem.

Tabela 2.2.35: Struktura urodzeń wg kategorii masy ciała noworodków i poziomów referencyjnych świadczeniodawców w Polsce

Poziom ref. szpitala	do 999g - udział w wierszu [%]	1000-1499g - udział w wierszu [%]	1500-2499g - udział w wierszu [%]	od 2500g - udział w wierszu [%]	Łącznie noworodków [tys.]
1	0,05	0,10	2,65	97,20	128,07
2	0,12	0,30	4,71	94,87	117,37
3	0,90	1,23	7,95	89,92	111,77
Razem	0,34	0,52	4,98	94,15	357,21

Opracowanie DAiS na podstawie danych z NFZ i ZBP-IMIiD

Tabela 2.2.36: Struktura urodzeń wg kategorii masy ciała noworodków i poziomów referencyjnych świadczeniodawców w województwie dolnośląskim

Poziom ref. szpitala	do 999g - udział w wierszu [%]	1000-1499g - udział w wierszu [%]	1500-2499g - udział w wierszu [%]	od 2500g - udział w wierszu [%]	Łącznie noworodków [tys.]
1	0,03	0,10	2,36	97,52	10,27
2	0,36	0,58	8,32	90,74	4,68
3	0,42	0,95	7,17	91,45	11,38
Razem	0,26	0,55	5,50	93,69	26,32

Opracowanie DAiS na podstawie danych z NFZ i ZBP-IMIiD

W Tabeli 2.2.37 zaprezentowano dane dotyczące struktury porodów wielopłodowych w poszczególnych województwach. Wartości wyróżniono gradientem.

Tabela 2.2.37: Struktura porodów wielopłodowych w poszczególnych województwach

Województwo	Liczba porodów bliźniaczych [tys.]	Liczba porodów trójacznych [tys.]	Liczba porodów czworacznych [tys.]
dolnośląskie	0,37	0,01	-
kujawsko-pomorskie	0,25	0,00	-
lubelskie	0,22	-	-
lubuskie	0,10	0,00	-
łódzkie	0,24	0,00	-
małopolskie	0,43	0,01	-
mazowieckie	0,82	0,01	0,00
opolskie	0,10	0,00	-
podkarpackie	0,24	0,00	-
podlaskie	0,13	0,00	-
pomorskie	0,33	0,01	-
śląskie	0,50	0,00	0,00
świętokrzyskie	0,11	0,00	-
warmińsko-mazurskie	0,17	0,00	-
wielkopolskie	0,46	0,01	-
zachodniopomorskie	0,17	0,00	-
Polska	4,62	0,06	0,00

Opracowanie DAiS na podstawie danych z NFZ i ZBP-IMIiD

W Tabelach 2.2.38 i 2.2.39 przedstawiono dane dotyczące struktury porodów (pojedynczych i wielopłodowych) w rozbiu na poziomy referencyjne szpitali, gdzie się one odbywały odpowiednio dla Polski i analizowanego województwa.

Tabela 2.2.38: Struktura porodów (pojedynczych i wielopłodowych) według poziomu ref. szpitala w Polsce

Rodzaj porodu	Poziom ref. 1 - udział w wierszu [%]	Poziom ref. 2 - udział w wierszu [%]	Poziom ref. 3 - udział w wierszu [%]	Łącznie porodów [tys.]
pojedynczy	36,50	33,03	30,47	347,73
bliźniaczy	12,37	27,06	60,58	4,64
trojaczy	-	9,23	90,77	0,06
czworaczy	-	-	100,00	0,00

Opracowanie DAiS na podstawie danych z NFZ i ZBP-IMiD

Tabela 2.2.39: Struktura porodów (pojedynczych i wielopłodowych) według poziomu ref. szpitala w województwie dolnośląskim

Rodzaj porodu	Poziom ref. 1 - udział w wierszu [%]	Poziom ref. 2 - udział w wierszu [%]	Poziom ref. 3 - udział w wierszu [%]	Łącznie porodów [tys.]
pojedynczy	39,89	17,53	42,59	25,56
bliźniaczy	10,43	25,94	63,64	0,37
trojaczy	-	16,67	83,33	0,01

Opracowanie DAiS na podstawie danych z NFZ i ZBP-IMiD

W Tabelach 2.2.40 i 2.2.41 zaprezentowano dane dotyczące struktury porodów (pojedynczych i wielopłodowych) w rozbiu na kategorie masy ciała noworodków odpowiednio dla Polski i analizowanego województwa. Wartości w wierszach wyróżniono gradientem.

Tabela 2.2.40: Struktura porodów (pojedynczych i wielopłodowych) według struktury kategorii masy ciała noworodków w Polsce

Rodzaj porodu	do 999g - udział w wierszu [%]	1000-1499g - udział w wierszu [%]	1500-2499g - udział w wierszu [%]	od 2500g - udział w wierszu [%]	Łącznie noworodków [tys.]
pojedynczy	0,28	0,38	3,76	95,58	347,42
bliźniaczy	2,03	4,68	48,48	44,81	9,25
trojaczy	5,64	29,74	59,49	5,13	0,20
czworaczy	-	100,00	-	-	0,01

Opracowanie DAiS na podstawie danych z NFZ i ZBP-IMiD

Tabela 2.2.41: Struktura porodów (pojedynczych i wielopłodowych) według struktury kategorii masy ciała noworodków w województwie dolnośląskim

Rodzaj porodu	do 999g - udział w wierszu [%]	1000-1499g - udział w wierszu [%]	1500-2499g - udział w wierszu [%]	od 2500g - udział w wierszu [%]	Łącznie noworodków [tys.]
pojedynczy	0,20	0,41	4,10	95,29	25,54
bliźniaczy	2,15	4,17	51,08	42,61	0,74
trojaczy	5,56	38,89	55,56	-	0,02

Opracowanie DAiS na podstawie danych z NFZ i ZBP-IMiD

W Tabelach 2.2.42 i 2.2.43 zaprezentowano dane dotyczące struktury porodów (pojedynczych i wielopłodowych) w rozbiu na kategorie tygodnia trwania ciąży odpowiednio dla Polski i analizowanego województwa.

Tabela 2.2.42: Struktura porodów (pojedynczych i wielopłodowych) według kategorii tygodnia trwania ciąży w Polsce

Rodzaj porodu	Wcześniak - udział w wierszu [%]	Noworodek donoszony - udział w wierszu [%]	Noworodek przenoszony - udział w wierszu [%]	Łącznie porodów [tys.]
pojedynczy	7,28	91,92	0,80	347,55
bliźniaczy	64,12	35,88	-	4,56
trojaczy	96,92	3,08	-	0,06
czworaczy	100,00	-	-	0,00

Opracowanie DAiS na podstawie danych z NFZ i ZBP-IMiD

Tabela 2.2.43: Struktura porodów (pojedynczych i wielopłodowych) według kategorii tygodnia trwania ciąży w województwie dolnośląskim

Rodzaj porodu	Wcześniak - udział w wierszu [%]	Noworodek donoszony - udział w wierszu [%]	Noworodek przenoszony - udział w wierszu [%]	Łącznie porodów [tys.]
pojedynczy	8,32	90,88	0,80	25,55
bliźniaczy	66,49	33,51	-	0,37
trojaczy	100,00	-	-	0,01

Opracowanie DAiS na podstawie danych z NFZ i ZBP-IMiD

W Tabeli 2.2.44 przedstawiono dane dotyczące struktury porodów wielopłodowych według kategorii masy ciała noworodków w poszczególnych województwach. Wartości w kolumnach wyróżniono gradientem.

Tabela 2.2.44: Struktura porodów wielopłodowych według kategorii masy ciała noworodków w poszczególnych województwach

Województwo	do 999g - udział w wierszu [%]	1000-1499g - udział w wierszu [%]	1500-2499g - udział w wierszu [%]	od 2500g - udział w wierszu [%]	Łącznie noworodków [tys.]
dolnośląskie	2,23	4,99	51,18	41,60	0,76
kujawsko-pomorskie	1,40	5,19	42,12	51,30	0,50
lubelskie	3,01	4,86	56,02	36,11	0,43
lubuskie	1,04	3,11	58,03	37,82	0,19
łódzkie	4,12	8,64	51,03	36,21	0,49
małopolskie	1,69	5,76	51,13	41,42	0,89
mazowieckie	1,61	4,72	45,16	48,51	1,67
opolskie	1,54	6,15	53,33	38,97	0,20
podkarpackie	3,09	4,32	48,97	43,62	0,49
podlaskie	2,21	4,80	45,02	47,97	0,27
pomorskie	1,63	6,21	45,27	46,89	0,68
śląskie	1,88	5,36	50,60	42,16	1,01
świętokrzyskie	1,35	4,93	49,78	43,95	0,22
warmińsko-mazurskie	2,01	4,30	44,99	48,71	0,35
wielkopolskie	2,48	4,97	47,83	44,72	0,97
zachodniopomorskie	2,90	5,80	51,59	39,71	0,34
Polska	2,11	5,28	48,66	43,95	9,45

Opracowanie DAiS na podstawie danych z NFZ i ZBP-IMiD

Tabela 2.2.45: Struktura porodów wielopłodowych według kategorii tygodnia trwania ciąży w poszczególnych województwach

Województwo	Wcześnieak - udział w wierszu [%]	Noworodek donoszony - udział w wierszu [%]	Łącznie noworodków [tys.]
dolnośląskie	67,02	32,98	0,37
kujawsko-pomorskie	60,73	39,27	0,25
lubelskie	77,57	22,43	0,21
lubuskie	78,72	21,28	0,09
łódzkie	70,17	29,83	0,24
małopolskie	68,65	31,35	0,42
mazowieckie	58,81	41,19	0,82
opolskie	74,23	25,77	0,10
podkarpackie	63,45	36,55	0,24
podlaskie	50,38	49,62	0,13
pomorskie	55,86	44,14	0,33
śląskie	66,33	33,67	0,50
świętokrzyskie	65,74	34,26	0,11
warmińsko-mazurskie	60,12	39,88	0,17
wielkopolskie	66,31	33,69	0,47
zachodniopomorskie	69,01	30,99	0,17
Polska	64,59	35,41	4,63

Opracowanie DAiS na podstawie danych z NFZ i ZBP-IMiD

2.3 Ambulatoryjna Opieka Specjalistyczna

2.3.1 Wybór poradni

W poniższym opracowaniu przedstawiono dane jedynie dla kobiet w wieku rozrodczym, czyli od 15 do 51 roku życia, które w 2016 r. skorzystały ze świadczeń w ramach Ambulatoryjnej Opieki Specjalistycznej z którymś z rozpoznai ICD-10 należących do analizowanej Grupy.

W tabeli 2.3.1 i 2.3.2 przedstawiono podstawowe statystyki dla opieki ambulatoryjnej w Polsce obejmujące analizowaną grupę chorób w podziale na podgrupy w niej występujące. Druga z kolei tabela zawiera dane na temat 3 największych poradni (pod względem liczby porad) dla każdej podgrupy chorób.

Tabela 2.3.1: Podstawowe statystyki na temat porad według podgrup

Podgrupa	Liczba pacjentek [tys.]	Liczba porad [tys.]	Porady zachowawcze [%]	Porady W11 w zachowawczych [%]	Porady W21 w zachowawczych [%]	Porady zabiegowe [%]
Patologia ciąży	307,19	1 587,94	90,69	19,66	-	0,09
Opieka nad ciążą i porodem	226,75	676,26	72,33	21,48	-	1,63
Ciąże utracone	13,61	17,49	99,38	24,87	-	0,50
Powikłania czynności porodowej/porodu	9,60	24,27	99,76	20,48	-	0,12
Komplikacje w porożu	8,20	10,41	86,70	49,88	-	13,26
Cięcie cesarskie	5,53	6,14	59,03	6,84	-	40,97
Ciąże pozamaciczne i zaśniadowe	1,97	3,20	92,46	23,44	-	6,95
Poród siłami natury	1,25	1,36	88,21	16,63	-	11,79
Poród drogami natury	0,05	0,06	81,03	15,52	-	18,97
Ciąże wielopłodowe	0,03	0,03	59,26	14,81	-	40,74
Zgony matek	0,02	0,03	100,00	35,71	-	-
Inne	0,01	0,01	90,00	20,00	-	-

Opracowanie DAiS na podstawie danych NFZ

Tabela 2.3.2: Struktura porad według podgrup choroby i poradni

Podgrupa	Nazwa poradni	Liczba pacjentek [tys.]	Liczba porad [tys.]	Udział porad [%]
Patologia ciąży	PORADNIA POŁOŻNICZO-GINEKOLOGICZNA	281,31	1 410,01	88,8
	PORADNIA DIABETOLOGICZNA	19,04	69,64	4,4
	PORADNIA GINEKOLOGICZNA	12,56	58,02	3,7
Opieka nad ciążą i porodem	PORADNIA POŁOŻNICZO-GINEKOLOGICZNA	215,00	639,88	94,6
	PORADNIA GINEKOLOGICZNA	10,19	27,42	4,1
	PORADNIA PATOLOGII CIĄŻY	1,99	3,90	0,6
Powikłania czynności porodowej/porodu	PORADNIA POŁOŻNICZO-GINEKOLOGICZNA	9,23	23,39	96,4
	PORADNIA GINEKOLOGICZNA	0,21	0,60	2,5
	PORADNIA PATOLOGII CIĄŻY	0,11	0,19	0,8
Ciężce utracone	PORADNIA POŁOŻNICZO-GINEKOLOGICZNA	12,67	16,17	92,4
	PORADNIA GINEKOLOGICZNA	0,60	0,76	4,3
	PORADNIA PATOLOGII CIĄŻY	0,23	0,27	1,6
Komplikacje w porożu	PORADNIA POŁOŻNICZO-GINEKOLOGICZNA	7,54	9,11	87,5
	PORADNIA CHIRURGII OGÓLNEJ	0,15	0,59	5,6
	PORADNIA GINEKOLOGICZNA	0,40	0,50	4,8
Cięcie cesarskie	PORADNIA POŁOŻNICZO-GINEKOLOGICZNA	4,96	5,47	89,0
	PORADNIA CHIRURGII OGÓLNEJ	0,33	0,43	7,0
	PORADNIA GINEKOLOGICZNA	0,20	0,20	3,3
Ciężce pozamaciczne i zaśniadowe	PORADNIA POŁOŻNICZO-GINEKOLOGICZNA	1,62	2,42	75,7
	PORADNIA ONKOLOGICZNA	0,12	0,23	7,2
	PORADNIA GINEKOLOGII ONKOLOGICZNEJ	0,05	0,17	5,4
Poród siłami natury	PORADNIA POŁOŻNICZO-GINEKOLOGICZNA	1,20	1,31	95,9
	PORADNIA GINEKOLOGICZNA	0,02	0,02	1,8
	PORADNIA PATOLOGII CIĄŻY	0,02	0,02	1,5
Poród drogami natury	PORADNIA POŁOŻNICZO-GINEKOLOGICZNA	0,04	0,05	79,3
	PORADNIA CHIRURGII OGÓLNEJ	0,00	0,00	8,6
	PORADNIA GINEKOLOGICZNA	0,00	0,00	6,9

Tabela 2.3.2: Struktura porad według podgrup choroby i poradni

Podgrupa	Nazwa poradni	Liczba pacjentek [tys.]	Liczba porad [tys.]	Udział porad [%]
Zgony matek	PORADNIA POŁOŻNICZO-GINEKOLOGICZNA	0,02	0,02	78,6
	PORADNIA HEMATOLOGICZNA	0,00	0,00	14,3
	PORADNIA GINEKOLOGICZNA	0,00	0,00	7,1
Ciąże wielopłodowe	PORADNIA POŁOŻNICZO-GINEKOLOGICZNA	0,03	0,03	100,0
Inne	PORADNIA POŁOŻNICZO-GINEKOLOGICZNA	0,01	0,01	90,0
	PRACOWNIA REZONANSU MAGNETYCZNEGO	0,00	0,00	10,0

Opracowanie DAiS na podstawie danych NFZ

Na potrzeby niniejszego opracowania wykorzystano indywidualne dane sprawozdawcze Narodowego Funduszu Zdrowia dotyczące świadczeń w ramach ambulatoryjnej opieki specjalistycznej sprawozdanych za rok 2016 (dalej: dane NFZ) oraz dane gromadzone w ramach statystyki publicznej. Przez porady wykazane w danych NFZ rozumie się każdy kontakt sprawozdany w ramach umowy dotyczącej ambulatoryjnej opieki specjalistycznej. W przeciwieństwie do świadczeń szpitalnych znaczna część tego typu świadczeń wykonywana jest poza systemem świadczeń finansowanych ze środków publicznych. Z tego względu analiza w niniejszym opracowaniu została rozszerzona o dane sprawozdawane przez wszystkie podmioty lecznicze/przedsiębiorstwa, w których podmiot leczniczy wykonuje działalność leczniczą w zakresie ambulatoryjnej opieki specjalistycznej. Źródłem tych danych jest sprawozdanie ZD-3²⁴. Z racji tego, że sprawozdanie ZD-3 wymaga wykazania liczby porad wykonanych w ramach poradni zgrupowanych w grupy na podstawie VIII części kodu resortowego, dokonano analogicznego grupowania w ramach poradni wykazanych w danych NFZ. Ponadto, celem wydzielenia poradni dedykowanych bezpośrednio oraz pośrednio leczeniu pacjentek z analizowaną grupą chorób i problemów zdrowotnych, dokonano analizy struktury udzielonych porad w zależności od typu poradni.

Zbiór rozpoznań które zostały uwzględnione w analizie prezentuje Tabela 2.3.3. Zbiór ten jest zgodny z podziałem stosowanym w poprzednich częściach opracowania.

Tabela 2.3.3: Wykaz uwzględnionych w analizie rozpoznań chorobowych wg klasyfikacji ICD-10

O02	O11	O23	O33	O45	O82	O68	O86	O96
O03	O12	O24	O34	O46	O60	O69	O87	O97
O04	O13	O25	O35	O47	O61	O70	O88	Z32
O05	O14	O26	O36	O48	O62	O71	O89	Z33
O06	O15	O28	O40	O98	O63	O72	O90	Z34
O00	O16	O29	O41	O99	O64	O73	O91	Z35
O01	O20	O30	O42	O80	O65	O74	O92	Z36
O08	O21	O31	O43	O81	O66	O75	O84	Z39
O10	O22	O32	O44	O83	O67	O85	O95	O07

Opracowanie DAiS

Tabela 2.3.4 prezentuje rozkład porad udzielonych pacjentkom z analizowaną grupą rozpoznań wg poradni. Zaprezentowane dane dotyczą wszystkich porad w 2016 roku w Polsce i zostały wykorzystane do zdefiniowania poradni bezpośrednio i pośrednio dedykowanych pacjentkom z analizowaną grupą chorób i problemów

²⁴Sprawozdanie ZD-3 wypełniają podmioty lecznicze/przedsiębiorstwa, w których podmiot leczniczy wykonuje działalność leczniczą w zakresie ambulatoryjnej opieki zdrowotnej podstawowej i/lub specjalistycznej. W przypadku praktyk zawodowych wyłącznie praktyki lekarskie indywidualne i indywidualne specjalistyczne oraz grupowe realizujące świadczenia zdrowotne finansowane ze środków publicznych.

zdrowotnych. Na tej podstawie eksperci medyczni wybrali poradnie dedykowane bezpośrednio analizowanej grupie chorób i problemów zdrowotnych. Są to:

- PORADNIA POŁOŻNICZO-GINEKOLOGICZNA (w sprawozdaniu ZD-3 wchodząca w skład poradni o nazwie poradnia położniczo-ginekologiczna),
- PORADNIA GINEKOLOGICZNA (w sprawozdaniu ZD-3 wchodząca w skład poradni o nazwie poradnia położniczo-ginekologiczna),
- PORADNIA GINEKOLOGICZNA DLA DZIEWCZĄT (w sprawozdaniu ZD-3 wchodząca w skład poradni o nazwie poradnia położniczo-ginekologiczna),
- PORADNIA PATOLOGII CIĄŻY (w sprawozdaniu ZD-3 wchodząca w skład poradni o nazwie poradnia położniczo-ginekologiczna).

Tabela 2.3.4: Struktura porad pacjentek w analizowanej grupie wg typu poradni

poradnia/pracownia	liczba porad [tys.]	udział porad [%]	skumulowany udział porad [%]
PORADNIA POŁOŻNICZO-GINEKOLOGICZNA	2 107,86	90,57	90,57
PORADNIA GINEKOLOGICZNA	87,62	3,77	94,34
PORADNIA GINEKOLOGICZNA DIABETOLOGICZNA	69,70	2,99	97,33
PORADNIA PATOLOGII CIĄŻY	37,06	1,59	98,93
PRACOWNIA USG	9,93	0,43	99,35
PORADNIA GINEKOLOGICZNA DLA DZIEWCZĄT	2,39	0,10	99,46
POZOSTAŁE PORADNIE	12,66	0,54	100,00

Opracowanie DAiS na podstawie danych NFZ

Porównanie rozkładu porad udzielonych pacjentkom z analizowaną grupą chorób i problemów zdrowotnych w wyróżnionych typach poradni pomiędzy województwami prezentuje Tabela 2.3.5.

Tabela 2.3.5: Struktura porad udzielonych pacjentkom z analizowanymi rozpoznaniem wg województwa i typu poradni

województwo	udział w dedykowanych bezpośrednio [%]	udział w pozostałych poradniach [%]
dolnośląskie	96,9	3,1
kujawsko-pomorskie	92,7	7,3
lubelskie	96,8	3,2
lubuskie	95,3	4,7
łódzkie	96,2	3,8
małopolskie	93,7	6,3
mazowieckie	97,4	2,6
opolskie	96,3	3,7
podkarpackie	95,2	4,8
podlaskie	92,5	7,5

Tabela 2.3.5: Struktura porad udzielonych pacjentkom z analizowanymi rozpoznaniem wg województwa i typu poradni

województwo	udział w dedykowanych bezpośrednio [%]	udział w pozostałych poradniach [%]
pomorskie	98,1	1,9
śląskie	96,3	3,7
świętokrzyskie	95,1	4,9
warmińsko-mazurskie	97,4	2,6
wielkopolskie	99,0	1,0
zachodniopomorskie	93,1	6,9
Polska	96,0	4,0

Opracowanie DAiS na podstawie danych NFZ

2.3.2 Poradnia położniczo-ginekologiczna

W województwie dolnośląskim liczba poradni, które w 2016 roku sprawozdały co najmniej jedną poradę w ramach NFZ wyniosła 221. Różnicowanie liczby porad i poradni pomiędzy województwami prezentuje Tabela 2.3.6.

Tabela 2.3.6: PORADNIA POŁOŻNICZO-GINEKOLOGICZNA - podstawowe statystyki według województw

województwo	Liczba porad [tys.]	Liczba porad na poradnie	Liczba poradni
dolnośląskie	528,56	2 391,68	221
kujawsko-pomorskie	435,86	2 235,19	195
lubelskie	332,11	3 533,13	94
lubuskie	177,14	3 690,46	48
łódzkie	385,38	2 586,46	149
małopolskie	606,23	2 986,35	203
mazowieckie	968,98	3 473,05	279
opolskie	144,90	2 542,04	57
podkarpackie	378,97	2 915,16	130
podlaskie	233,38	4 094,35	57
pomorskie	462,91	3 454,51	134
śląskie	792,89	2 160,46	367
świętokrzyskie	217,64	1 769,42	123
warmińsko-mazurskie	306,35	2 917,65	105
wielkopolskie	615,55	2 472,07	249
zachodniopomorskie	350,85	2 784,54	126
Polska	6 937,70	2 734,61	2 537

Opracowanie DAiS na podstawie danych NFZ

Mapa 2.3.1: PORADNIA POŁOŻNICZO-GINEKOLOGICZNA - liczba poradni w województwach

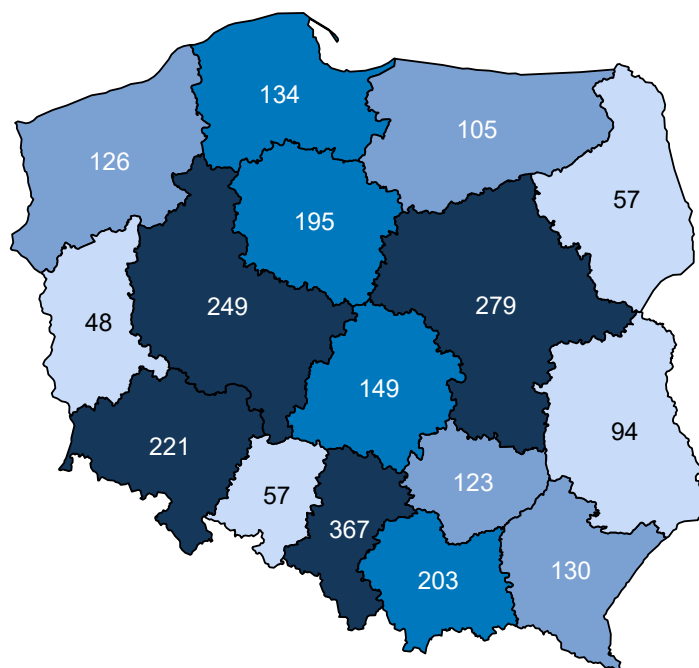

Opracowanie DAiS na podstawie danych z NFZ i GUS

Mapa 2.3.2: PORADNIA POŁOŻNICZO-GINEKOLOGICZNA - liczba porad na 100 tys. kobiet w wieku 15-51 lat

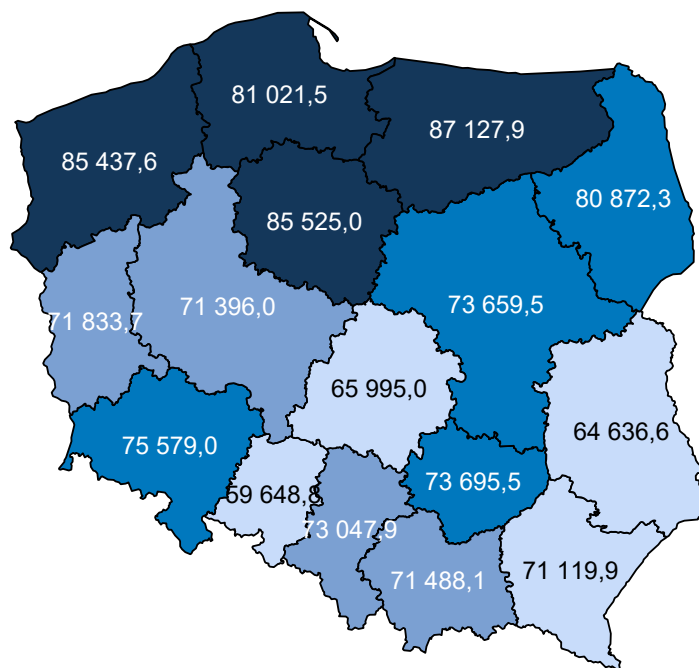

Opracowanie DAiS na podstawie danych z NFZ i GUS

W sprawozdaniu ZD3 PORADNIA POŁOŻNICZO-GINEKOLOGICZNA wchodzi w skład grupy poradni

o nazwie poradnia położniczo-ginekologiczna. Według tego sprawozdania w 2016 roku w województwie wykonano 1 098,7 tys. porad (por. Tabela 2.3.7)²⁵. W ramach świadczeń sfinansowanych ze środków NFZ liczba porad w tych poradniach wyniosła 758,6 tys. Porównanie liczby porad sprawozdanych poprzez ZD-3 oraz liczby porad sprawozdanych do NFZ wskazuje, że 340,1 tys. porad nie jest finansowana w ramach umowy z NFZ. Należy podkreślić, że wartość 31,0% oznacza minimalny szacowany odsetek świadczeń realizowanych poza NFZ. Jak już wspomniano wcześniej sprawozdanie ZD-3 dotyczy podmiotów prowadzących ambulatoryjną opiekę zdrowotną, w przypadku zakładów opieki zdrowotnej publicznych i niepublicznych, a w przypadku praktyk lekarskich finansowanych ze środków publicznych. W sytuacji gdy dla danego regionu liczba porad sprawozdawanych przez ZD-3 była mniejsza od liczby porad sprawozdawanych do NFZ, przyjęto, że różnica ta wyniosła 0. Zróżnicowanie tego wskaźnika pomiędzy powiatami województwa prezentuje Wykres 2.3.1²⁶. W analizie sprawozdań ZD-3 uwzględniono dane dotyczące wszystkich porad ambulatoryjnych sprawozdanych w 2016 roku do GUS. Porównano je ze sprawozdawczością NFZ w ramach wszystkich rozpoznań, nie ograniczając zakresu porad wyłącznie do rozpoznań analizowanych w danej grupie chorób. Stąd też, liczba porad w ramach NFZ dla analizowanej grupy chorób w określonym typie poradni może się różnić od danych w niniejszym rozdziale.

Tabela 2.3.7: Poradnie wchodzące w skład grupy poradni ZD-3 o nazwie poradnia położniczo-ginekologiczna w województwie

Nazwa poradni	Liczba porad NFZ. [tys.]
PORADNIA POŁOŻNICZO-GINEKOLOGICZNA	715,22
PORADNIA PROFILAKTYKI CHOROÓB PIERSI	14,56
PORADNIA GINEKOLOGII ONKOLOGICZNEJ	13,62
PORADNIA PATOLOGII CIĄŻY	7,97
PORADNIA GINEKOLOGICZNA	6,15
PORADNIA GINEKOLOGICZNA DLA DZIEWCZĄT	1,09
PORADNIA PLANOWANIA RODZINY I ROZRODCZOŚCI	0,00

Opracowanie DAiS na podstawie danych NFZ

Tabela 2.3.8: Porównanie liczby porad NFZ ze sprawozdaniem ZD3 w województwie

Nazwa poradni ZD-3	Liczba porad ZD-3 [tys.]	Liczba porad NFZ. [tys.]	Porady poza NFZ [%]	Porady poza NFZ dla PL [%]
poradnia położniczo-ginekologiczna	1 098,71	758,62	30,95	24,39

Opracowanie DAiS na podstawie danych NFZ

²⁵Należy podkreślić, że mowa tu o wszystkich poradach, niekoniecznie związanych z analizowaną grupą.

²⁶Ze względu na dostępność danych, odsetek porad finansowanych poza NFZ został zaprezentowany po miejscu udzielania świadczeń.

Wykres 2.3.1: Odsetek świadczeń poza NFZ

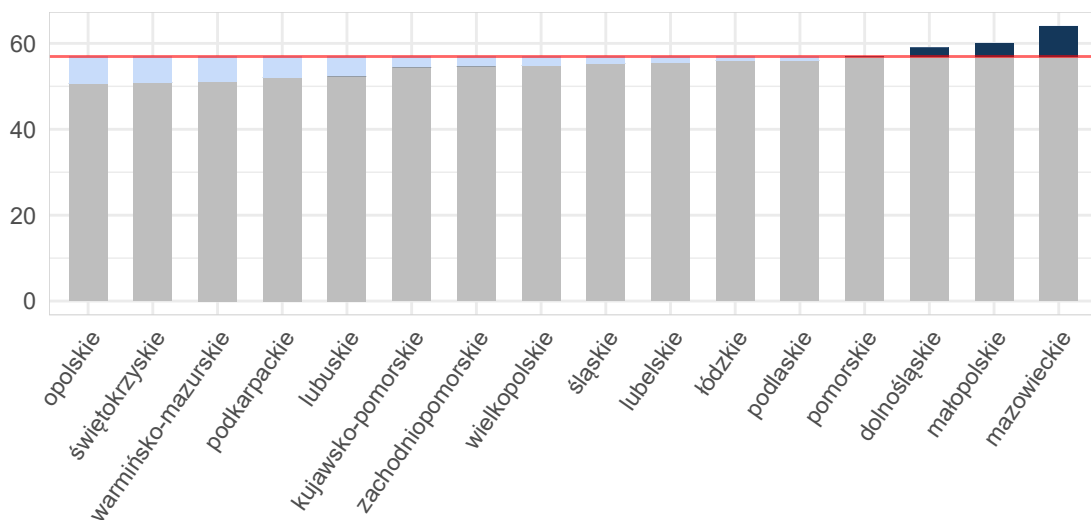

Opracowanie DAiS na podstawie danych z NFZ i GUS

Mapa 2.3.3: Odsetek świadczeń poza NFZ[%]

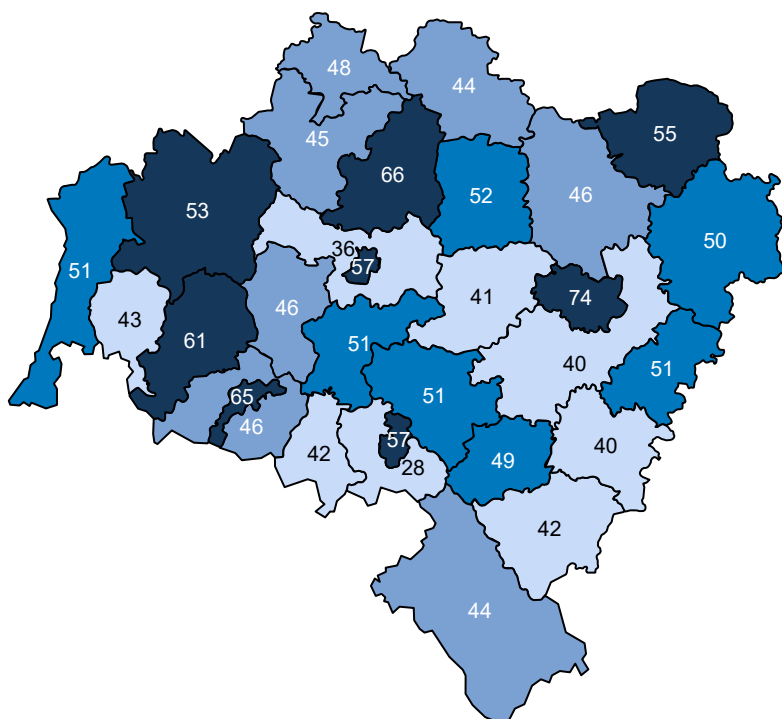

Opracowanie DAiS na podstawie danych z NFZ

Ze względu na dostępność danych, w dalszej części opracowania zostanie przeprowadzona analiza dla świadczeń wykonanych w ramach umowy z NFZ. Dane te zawierają między innymi informacje o typie porady, liczbie pacjentek oraz rozpoznaniu. Porady z rozpoznaniem z analizowanej grupy chorób stanowiły 26,6% porad sprawozdanych w analizowanej poradni w województwie. Liczba porad na jedną pacjentkę z rozpoznaniem z analizowanej grupy w województwie wyniosła 5,04.

Tabela 2.3.9: Porady według podgrup dla województwa

Podgrupa	Liczba porad [tys.]	Liczba pacjentek [tys.]	Procentowy udział porad [%]	Liczba porad na pacjentkę
Ciąże pozamaciczne i zaśniadowe	0,20	0,16	0,0	1,26
Ciąże utracone	1,18	0,98	0,2	1,20
Ciąże wielopłodowe	0,00	0,00	0,0	1,00
Cięcie cesarskie	0,68	0,67	0,1	1,01
Komplikacje w porożu	0,60	0,54	0,1	1,12
Opieka nad ciążą i porożem	51,15	18,33	9,7	2,79
Patologia ciąży	85,33	18,42	16,1	4,63
Poród drogami natury	0,00	0,00	0,0	1,00
Poród siłami natury	0,01	0,01	0,0	1,00
Powikłania czynności porodowej/porodu	1,43	0,65	0,3	2,20
Zgony matek	0,00	0,00	0,0	1,00
Ciąża, poród, poróg razem	140,59	27,88	26,6	5,04

Opracowanie DAiS na podstawie danych NFZ

Tabela 2.3.10 prezentuje dane wojewódzkie dotyczące charakteru porad wykonanych pacjentkom w analizowanej poradni w zależności od wydzielonych podgrup. Analogiczne dane dla Polski przedstawia Tabela 2.3.11. Odsetek porad o charakterze zachowawczym w województwie (w analizowanej poradni, niezależnie od rozpoznania) wyniósł 94%, z czego 31% porad stanowiły porady typu W11²⁷. W Polsce odsetki te wynosiły odpowiednio 94%, 36%. Natomiast porady zachowawcze typu W21 w kraju nie występowały.

W Tabeli suma udziałów porad zachowawczych, zabiegowych, kompleksowych (KAOS), ambulatoryjnych świadczeń diagnostycznych kosztochłonnych i odrębnych może przekroczyć 100%, co wynika ze sprawozdania więcej niż jednego typu produktu dla jednej porady w obrębie rozpoznania.

Tabela 2.3.10: Porady według podgrup dla województwa

Podgrupa	Porady zachowaw. w woj. [%]	Porady W11 w zachowaw. w woj. [%]	Porady W21 w zachowaw. w woj. [%]	Porady zabieg. w woj. [%]	Porady KAOS. w woj. [%]	Porady ASDK. w woj. [%]	Porady odrębne w woj. [%]
Ciąże pozamaciczne i zaśniadowe	90,31	17,35	-	9,69	-	-	-
Ciąże utracone	98,48	11,75	-	1,44	-	-	0,08
Ciąże wielopłodowe	50,00	-	-	50,00	-	-	-
Cięcie cesarskie	80,38	1,62	-	19,62	-	-	-
Komplikacje w porożu	94,34	58,24	-	5,66	-	-	-
Opieka nad ciążą i porożem	62,31	15,04	-	2,01	-	0,01	35,68
Patologia ciąży	97,42	15,13	-	0,03	-	-	2,54
Poród drogami natury	100,00	-	-	-	-	-	-
Poród siłami natury	92,86	50,00	-	7,14	-	-	-
Powikłania czynności porodowej/porodu	99,30	8,32	-	0,35	-	-	0,42
Zgony matek	100,00	-	-	-	-	-	-
Ciąża, poród, poróg razem	84,57	15,12	-	0,90	-	0,00	14,53
choroby spoza grupy	97,51	36,74	-	2,44	0,01	0,02	0,01

Opracowanie DAiS na podstawie danych NFZ

²⁷W11- świadczenie specjalistyczne 1-go typu

Tabela 2.3.11: Porady według podgrup dla Polski

Podgrupa	Porady zachowaw. w PL [%]	Porady W11 w zachowaw. w PL [%]	Porady W21 w zachowaw. w PL [%]	Porady zabieg. w woj [%]	Porady KAOS. w PL [%]	Porady ASDK. w PL [%]	Porady odrębne w PL [%]
Ciąże pozamaciczne i zaśniadowe	92,14	22,91	-	7,86	-	-	-
Ciąże utracone	99,44	24,24	-	0,53	-	-	0,03
Ciąże wielopłodowe	59,26	14,81	-	40,74	-	-	-
Cięcie cesarskie	63,47	5,84	-	36,53	-	-	-
Inne	100,00	22,22	-	-	-	-	-
Komplikacje w położeniu	88,76	50,69	-	11,24	-	-	-
Opieka nad ciążą i położeniem	72,17	21,09	-	1,55	-	0,07	26,21
Patologia ciąży	91,10	17,98	-	0,07	0,00	0,04	8,79
Poród drogami natury	86,96	13,04	-	13,04	-	-	-
Poród siłami natury	88,54	15,36	-	11,46	-	-	-
Powikłania czynności porodowej/porodu	99,79	20,28	-	0,09	-	-	0,12
Zgony matek	100,00	31,82	-	-	-	-	-
Ciąża, poród, połóg razem	85,43	19,11	-	0,68	0,00	0,05	13,84
choroby spoza grupy	98,03	43,64	-	1,93	0,01	0,03	0,00

Opracowanie DAiS na podstawie danych NFZ

Dalszą część opracowania dla analizowanej poradni wykonano dla poszczególnych świadczeniodawców funkcjonujących w ramach kontraktu z NFZ w województwie dolnośląskim. Liczba tego typu poradni wynosiła w 2016 roku 221. Dla ułatwienia prezentacji danych każdemu świadczeniodawcy nadano unikatowe ID, które jest utrzymywane w kolejnych zestawieniach dokumentu (por. Tabela 2.3.12). Rozkład porad udzielonych przez poszczególnych świadczeniodawców wg grup rozpoznai prezentuje Tabela 2.3.13.

Tabela 2.3.12: Lista świadczeniodawców

ID	Nazwa	Powiat
01.0001	4 Wojskowy Szpital Kliniczny z Polikliniką SP ZOZ we Wrocławiu	m. Wrocław
01.0003	Uniwersytecki Szpital Kliniczny im. Jana Mikulicza - Radeckiego we Wrocławiu	m. Wrocław
01.0004	Samodzielny Publiczny Szpital Kliniczny nr 1 we Wrocławiu	m. Wrocław
01.0005	Wojewódzkie Centrum Szpitalne Kotliny Jeleniogórskiej	m. Jelenia Góra
01.0007	SP ZOZ w Świdnicy	świdnicki
01.0008	Wojewódzki Szpital Specjalistyczny we Wrocławiu	m. Wrocław
01.0010	Wielospecjalistyczny Szpital - SP ZOZ w Zgorzelcu	zgorzelecki
01.0013	ZOZ w Oławie	oławski
01.0014	Specjalistyczne Centrum Medyczne s.a.	kłodzki
01.0016	Regionalne Centrum Zdrowia sp. z o.o.	lubiński
01.0017	Miejskie Centrum Zdrowia s.a. w Lubinie	lubiński
01.0018	ZOZ w Bolesławcu	bolesławiecki
01.0019	ZOZ w Kłodzku	kłodzki
01.0022	Szpital Specjalistyczny im. A. Falkiewicza we Wrocławiu	m. Wrocław
01.0023	NZOZ Szpital Powiatowy w Dzierżoniowie sp. z o.o.	dzierżoniowski
01.0024	Powiatowy Zespół Szpitali	oleśnicki
01.0025	Szpital św. Antoniego w Ząbkowicach Śląskich	ząbkowicki
01.0026	NZOZ Łużyckie Centrum Medyczne w Lubaniu sp. z o.o.	lubański
01.0027	ZOZ w Złotoryji	złotoryjski
01.0028	Milickie Centrum Medyczne sp. z o.o.	milicki
01.0029	Specjalistyczny Szpital Ginekologiczno - Położniczy im. E. Biernackiego w Wałbrzychu	m. Wałbrzych
01.0032	NZOZ Powiatowe Centrum Zdrowia sp. z o.o.	lwówecki
01.0033	Powiatowe Centrum Zdrowia w Kamiennej Górze sp. z o.o. NZOZ Szpital Powiatowy	kamiennogórski
01.0034	Mikulicz sp. z o.o.	świdnicki
01.0035	NZOZ Powiatowe Centrum Zdrowia w Kowarach	jeleniogórski
01.0037	NZOZ Strzebińskie Centrum Medyczne	strzebiński

Tabela 2.3.12: Lista świadczeniodawców

ID	Nazwa	Powiat
01.0039	Polskie Centrum Zdrowia Góra Śląska sp. z o.o.	górowski
01.0040	Euromedicare Szpital Specjalistyczny z Przychodnią	m. Wrocław
01.0042	NZOZ Powiatowe Centrum Medyczne w Wołowie	wołowski
01.0044	Polskie Centrum Zdrowia Środa Śląska sp. z o.o.	średzki
01.0045	SP ZOZ w Bogatyni	zgorzelecki
01.0057	Centrum Diagnostyczno - Terapeutyczne Medicus sp. z o.o.	lubiński
01.0064	Polskie Centrum Zdrowia Instytut Medyczny sp. z o.o.	m. Wrocław
01.0076	Salus Centrum Medyczne sp. z o.o.	kłodzki
01.0078	Specjalistyczny Zakład Profilaktyczno - Leczniczy Provita sp. z o.o.	m. Wrocław
01.0085	Centrum Specjalistyczne Biomed Borowscy s.j.	bolesławiecki
01.0086	Prywatna Przychodnia Lekarska Stefan Skrocki	m. Wrocław
01.0090	SP ZOZ Przychodnia Miejska w Pieszycach	dzierżoniowski
01.0094	Prywatna Poliklinika na Grobli sp. z o.o.	m. Wrocław
01.0097	Centrum Zdrowia Kobiet Femina	lubiński
01.0103	NZOZ Dzierżoniowskie Centrum Specjalistyczne Dr Marioli Zawadzkiej	dzierżoniowski
01.0104	NZOZ Zawidawie sp. z o.o.	m. Wrocław
01.0117	Polskie Centrum Zdrowia Instytut Medyczny sp. z o.o.	ząbkowicki
01.0141	Specjalistyczne Centrum Pielęgnacyjno - Rehabilitacyjne Ewa - Med	trzebnicki
01.0142	Samodzielny Zespół Publicznych ZOZ w Oleśnicy	oleśnicki
01.0143	Zespół Publicznych ZOZ w Bierutowie	oleśnicki
01.0145	ZOZ w Żórawinie	wrocławski
01.0146	ZOZ w Świętej Katarzynie	wrocławski
01.0149	SP ZOZ Przychodnia w Sycowie	oleśnicki
01.0150	SP ZOZ - Ośrodek Zdrowia w Wiszni Małej	trzebnicki
01.0155	Centrum Medyczne Żmigród	trzebnicki
01.0156	Zakład Lecznictwa Ambulatoryjnego	strzeliński
01.0158	SP ZOZ w Prusach	strzeliński
01.0159	Wrocławskie Centrum Zdrowia SP ZOZ	m. Wrocław
01.0163	SP ZOZ w Wińsku	wołowski
01.0164	SP ZOZ w Dobroszycach	oleśnicki
01.0165	Obwód Lecznictwa Kolejowego we Wrocławiu Spzoz	m. Wrocław
01.0167	SP ZOZ MSW we Wrocławiu	m. Jelenia Góra
01.0168	SP ZOZ MSW we Wrocławiu	m. Legnica
01.0170	Przychodnia Lekarska	trzebnicki
01.0174	Zespół Opieki Ambulatoryjnej w Kątach Wrocławskich	wrocławski
01.0182	Centrum Medyczne Medyk	oleśnicki
01.0184	NZOZ Centrum Zdrowiam. Szewczyk i S - Ka. Sp. Jawna	m. Wrocław
01.0186	NZOZ Centrum Położniczo - Ginekologiczne Gemini	wołowski
01.0192	Dolnośląskie Centrum Medycyny Profilaktycznej i Bezpieczeństwa Pracy Pro - Med sp. z o.o.	m. Wrocław
01.0235	NZOZ Multi - Medyk sp. z o.o.	m. Wrocław
01.0239	NZOZ Remedis Sp. J.	m. Wrocław
01.0245	Vis - Med	górowski
01.0249	Medicor - Ambulatoryjne Świadczenia Zdrowotne	m. Wrocław
01.0250	NZOZ Centrum Medyczne Practimed sp. z o.o.	m. Wrocław
01.0251	Centrum Medyczne Biogenes	m. Wrocław
01.0253	ZOZ Psie Pole sp. z o.o.	m. Wrocław
01.0254	Karłowickie Centrum Medyczne Kar - Med sp. z o.o.	m. Wrocław
01.0256	Centrum Medyczne Zdrowa Kobieta sp. z o.o.	m. Wrocław
01.0257	M - Med	m. Wrocław
01.0261	Przychodnia Starmed Staromiejskie Centrum Medyczne	m. Wrocław
01.0262	Ziemo - Vita Ośrodek Medyczny sp. z o.o.	m. Wrocław
01.0271	NZOZ sp. z o.o.	górowski
01.0302	NZOZ Ewa - Med sp. z o.o.	oławski
01.0307	EMC Instytut Medyczny s.a.	m. Wrocław
01.0308	Przedsiębiorstwo Handlowo - Usługowe Medcom sp. z o.o.	wrocławski
01.0316	NZOZ Ośrodek Zdrowia w Międzyborzu	oleśnicki
01.0319	Przychodnia Pulsantis Standard	m. Wrocław
01.0322	Centrum Usług Medycznych Q - Med	oleśnicki

Tabela 2.3.12: Lista świadczeniodawców

ID	Nazwa	Powiat
01.0323	Centrum Medyczne Hipokrates s.c. NZOZ	oleśnicki
01.0331	Przychodnia Lekarzy Specjalistów Pharma Medica	górowski
01.0335	NZOZ Przychodnia Rejonowo - Specjalistyczna sp. z o.o.	oławski
01.0338	NZOZ Rondo - Med	m. Wrocław
01.0339	Przychodnia Gaj sp. z o.o.	m. Wrocław
01.0343	NZOZ Twój Lekarz	wrocławski
01.0349	Wojewódzka Przychodnia Podstawowej Opieki Zdrowotnej	wrocławski
01.0351	NZOZ Przychodnia - Nowy Dwór sp. z o.o.	m. Wrocław
01.0352	NZOZ Przychodnia Kosmonautów sp. z o.o.	m. Wrocław
01.0359	Ośrodek Medycyny Rodzinnej sp. z o.o.	wrocławski
01.0366	Centrum Zdrowia Mama i Ja	m. Wrocław
01.0380	Samorządowa Przychodnia Zdrowia	świdnicki
01.0383	SP ZOZ Miejski Ośrodek Zdrowia w Świebodzicach	świdnicki
01.0402	Strzegomskie Centrum Medyczno - Diagnostyczne sp. z o.o.	świdnicki
01.0418	NZOZ Medyk	świdnicki
01.0425	NZOZprzychodnia Miejska	dzierżoniowski
01.0426	NZOZ Przychodnia Stary Zdrój	m. Wałbrzych
01.0427	Przychodnia Specjalistyczna Regina i Walenty Śliwa s.j.	wałbrzyski
01.0428	Przychodnia Specjalistyczna Regina i Walenty Śliwa s.j.	m. Wałbrzych
01.0429	Przychodnia Specjalistyczna Regina i Walenty Śliwa s.j.	świdnicki
01.0430	Specjalistyczna Poradnia Lekarska Salubris	dzierżoniowski
01.0431	NZOZ Kłodzki Obwód Lecznictwa Kolejowego sp. z o.o.	kłodzki
01.0432	Przedsiębiorstwo Lecznictwa NZOZ Bhmed sp. z o.o.	świdnicki
01.0437	Zespół Praktyk Lekarskich Ewa Chrzanowska, Krystyna Wolańska, Paweł Chrzanowski s.c.	dzierżoniowski
01.0441	NZOZ - Przychodnia na Browarnej sp. z o.o.	m. Wałbrzych
01.0462	NZOZ Medicus sp. z o.o.	kłodzki
01.0463	NZOZ Ars Medica s.c.	kłodzki
01.0464	NZOZ Eskulap sp. z o.o.	kłodzki
01.0468	NZOZ Praktyka Lekarza Rodzinnego lek. Edyta Niebudek	kłodzki
01.0474	NZOZ Przychodnia Piaskowa Góra	m. Wałbrzych
01.0475	Centrum Medyczne Nowe Miasto	m. Wałbrzych
01.0476	Centrum Medyczne Nowe Miasto	wałbrzyski
01.0481	NZOZ Ars Medica sp. z o.o.	świdnicki
01.0483	NZOZ Mieszko sp. z o.o.	świdnicki
01.0485	NZOZ Unimed sp. z o.o.	wałbrzyski
01.0486	Centrum Usług Medycznych Eskulap sp. z o.o.	świdnicki
01.0488	Przedsiębiorstwo Wykonujące Działalność Leczniczą	
01.0490	Medi - Lab s.c. Wróbel i Wspólnicy w Świdnicy NZOZ Praktyka Lekarza Rodzinnego; Poradnie Specjalistyczne	świdnicki kłodzki
01.0492	NZOZ Tellmed s.c.	wałbrzyski
01.0503	Salmed Przychodnia Specjalistyczna Aleksandra Kawalec	świdnicki
01.0506	NZOZ Medicus Plus sp. z o.o.	ząbkowicki
01.0509	Miejsko - Gminny Zespół Zakładów Opieki Podstawowej w Ścinawie	lubiński
01.0510	Przychodnia Rejonowa w Jaworze	jaworski
01.0511	SP ZOZ - Przychodnia Rejonowa w Złotoryi	złotoryjski
01.0512	Przychodnia Rejonowa w Chojnowie	legnicki
01.0513	Przychodnia Rejonowa w Prochowicach	legnicki
01.0517	Gminny Zespół Zakładów Opieki Podstawowej w Pielgrzymce	złotoryjski
01.0519	Gminna Przychodnia Zdrowia w Legnickim Polu	legnicki
01.0523	SP ZOZ - Ośrodek Zdrowia w Kunicach	legnicki
01.0528	SP ZOZ Ośrodek Zdrowia	legnicki
01.0534	Cor - Med NZOZ Ms Diallo	połkowicki
01.0545	Miejskie Centrum Zdrowia s.a. w Lubinie	głogowski
01.0546	Miejskie Centrum Zdrowia s.a. w Lubinie	m. Legnica
01.0550	Centrum Diagnostyczno - Terapeutyczne Medicus sp. z o.o.	jaworski

Tabela 2.3.12: Lista świadczeniodawców

ID	Nazwa	Powiat
01.0551	Centrum Diagnostyczno - Terapeutyczne Medicus sp. z o.o.	polkowicki
01.0555	NZOZ Kormed sp. z o.o.	jaworski
01.0556	Zespół Przychodni Lubmed	lubiński
01.0559	NZOZ Eskulap Małgorzata Pyzińska - Bargieł s.j.	polkowicki
01.0565	Serce sp. z o.o.	głogowski
01.0566	NZOZ w Jaśkowicach sp. z o.o.	legnicki
01.0569	Polkowickie Centrum Usług Zdrowotnych - ZOZ s.a.	polkowicki
01.0574	Centrum Medyczne w Legnicy sp. z o.o.	m. Legnica
01.0590	SP ZOZ w Bolkowie	jaworski
01.0592	SP ZOZ w Lubawce	kamiennogórski
01.0593	SP ZOZ Ośrodek Zdrowia w Mysłakowicach	jeleniogórski
01.0594	SP ZOZ w Nowogrodzcu	bolesławiecki
01.0595	Wielospecjalistyczny Szpital - SP ZOZ w Zgorzelcu	lubański
01.0596	SP ZOZ Przychodnia Rejonowa w Świerzawie	złotoryjski
01.0599	Wielospecjalistyczny Szpital - SP ZOZ w Zgorzelcu	lwówecki
01.0635	Centrum Medyczne Stomadent	bolesławiecki
01.0658	NZOZ Przychodnia Rodzinna	kamiennogórski
01.0659	Przychodnia Lekmed Jerzy Hajdukiewicz	bolesławiecki
01.0672	105 Kresowy Szpital Wojskowy z Przychodnią Sp ZOZ	bolesławiecki
01.0674	Wojewódzkie Centrum Medyczne Dobrzyńska	m. Wrocław
01.0679	M - Med Migra sp. z o.o.	m. Wrocław
01.0682	NZOZ Malik s.c. Maria Malik, Bogusław Malik	trzebnicki
01.0687	Aavita Lekarska Przychodnia Lecznico - Profilaktyczna sp. z o.o.	m. Wrocław
01.0688	NZOZ Salutaris Vitae	m. Wrocław
01.0689	NZOZ Poradnia Ginekologiczna Bielany A. Banaszak s.j.	wrocławski
01.0692	ZOZ Gaja	milicki
01.0693	Dolnośląskie Centrum Ginekologii	m. Wrocław
01.0696	Centrum Diagnostyki Chorób Kobięcych Młodość	m. Wrocław
01.0698	Marek Elias Gabinety Ginekologiczne	m. Wrocław
01.0700	Lux Med sp. z o.o.	m. Wrocław
01.0702	Citodent Centrum Stomatologiczne s.j. Furtak - Pobrotyn i S - Ka	m. Wrocław
01.0705	NZOZ Przychodnia Lekarska Eskulap	średzki
01.0706	Ambulatorium Ginekologii i Położnictwa	m. Wrocław
01.0709	NZOZ Eskulap	m. Wrocław
01.0711	Centrum Medyczne Fal - Med	m. Wrocław
01.0715	Oławskie Centrum Medyczne Omega s.c. Waldemar Orzechowski, Dariusz Sroczek, Iwona Warszawska	oławski
01.0719	NZOZ Femina	m. Wrocław
01.0742	Gabinet Ginekologiczny Elżbieta Nawaz	strzeliński
01.0743	Specjalistyczny Gabinet Ginekologiczno - Położniczy Grzegorz Kubisiak	wrocławski
01.0746	Teresa Orlik - Runge	m. Wrocław
01.0749	Prywatna Specjalistyczna Praktyka Lekarska Gabinet Ginekologiczno - Położniczy	m. Wrocław
01.0755	Planmed s.c. Donald Drożdż, Gerald Jerzy Drożdż	oleśnicki
01.0763	Ginekologia Markuszewski s.c.	m. Wrocław
01.0772	Centrum Medyczne Medicover Wrocław	ząbkowicki
01.0773	s.c. Raczyńscy, halina Szymiec - Raczyńska, mariusz Raczyński, prywatna Specjalistyczna Przychodnia Lekarsko - Stomatologiczn	dzierżoniowski
01.0774	NZOZ Poradnia Położniczo - Ginekologiczna, lek. Godwin Kanu	dzierżoniowski
01.0781	Vita - Med Witold Pawłowski	świdnicki
01.0786	NZOZ Ak Med	świdnicki
01.0802	NZOZ Medica	dzierżoniowski
01.0829	Prywatny Gabinet Lekarski Jacek Kolanko	ząbkowicki
01.0834	Firma Akme Grażyna Łanucha	kłodzki
01.0836	Indywidualna Specjalistyczna Praktyka Lekarska Wiesław Drej	świdnicki
01.0839	Indywidualna Specjalistyczna Praktyka Lekarska Ginekologiczno - Położnicza lek. Bogusław Żerebecki	kłodzki

Tabela 2.3.12: Lista świadczeniodawców

ID	Nazwa	Powiat
01.0840	Indywidualna Specjalistyczna Praktyka Lekarska Barbara Jakubowska - Szwed	ząbkowicki
01.0861	NZOZ Poradnie Specjalistyczne	złotoryjski
01.0864	Ośrodek Diagnostyki Onkologicznej	m. Legnica
01.0884	Prywatny Gabinet Lekarski Agata Jędrzejczyk - Musiak	m. Legnica
01.0890	Indywidualna Specjalistyczna Praktyka Lekarska Ewa Sosnowska - Raczkowiak	m. Legnica
01.0894	Indywidualna Specjalistyczna Praktyka Lekarska Iwona Ruta	legnicki
01.0898	Indywidualna Specjalistyczna Praktyka Lekarska Poradnia Ginekologiczno - Położnicza Hieronim Kamiński	głogowski
01.0899	Indywidualna Specjalistyczna Praktyka Lekarska Poradnia Ginekologiczno - Położnicza lek. Zofia Turska	głogowski
01.0902	Prywatny Gabinet Lekarski Krystyna Iwaszko - Prawda Specjalista Położnik - Ginekolog	m. Legnica
01.0903	Indywidualna Specjalistyczna Praktyka Lekarska Tomasz Tupaj	m. Legnica
01.0904	Indywidualna Specjalistyczna Praktyka Lekarska Kazimierz Hercuń	m. Legnica
01.0906	Indywidualna Specjalistyczna Praktyka Lekarska Mirostawa Cieślak	jaworski
01.0910	Indywidualna Specjalistyczna Praktyka Lekarka Jerzy Malkiewicz	m. Legnica
01.0916	Promadent Centrum Stomatologiczne	lubański
01.0917	NZOZ Praktyka Ginekologiczno - Położnicza Radosław Kwiatecki	zgorzelecki
01.0922	NZOZ Ginekomed - Dorota Dobek	m. Jelenia Góra
01.0924	Przychodnia Zabobrze Opieka Specjalistyczna Magdalena Makiela - Wychota, Krzysztof Wychota s.j.	m. Jelenia Góra
01.0926	NZOZ Przychodnia Ginekologiczno - Położnicza Alfa	lwówecki
01.0928	Przychodnia Agamed sp. z o.o.	lwówecki
01.0932	Pawlik Roman Maciej Indywidualna Specjalistyczna Praktyka Lekarska Ginekologiczno - Położnicza	bolesławiecki
01.0938	Merit Poland Andrzej Drabarek	jeleniogórski
01.0939	Indywidualna Specjalistyczna Praktyka Lekarska. Gabinet Ginekologiczny. W. Pieńkowski	jeleniogórski
01.0940	Bajor - Pawlik Grażyna Indywidualna Specjalistyczna Praktyka Lekarska Ginekologiczno - Położnicza	bolesławiecki
01.0949	Indywidualna Specjalistyczna Praktyka Lekarska lek. Stanisław Świerad	lubański
01.1807	PHM sp. z o.o.	średzki
01.1816	PHM sp. z o.o.	ząbkowicki
01.1819	Szpital Powiatowy im. A. Wolańczyka sp. z o.o.	złotoryjski
01.1842	PHM sp. z o.o.	m. Wrocław
01.1852	SP ZOZ MSW we Wrocławiu	m. Wałbrzych
01.1857	NZOZ Śródmieście - Biały Kamień sp. z o.o.	m. Wałbrzych

Opracowanie DAiS na podstawie danych NFZ

Tabela 2.3.13: Liczba porad w tys. wg świadczeniodawców i grup rozpozną

ID	Dane wg 7 największych podgrup								choroby spoza grupy [tys.]
	Patologia ciąży [tys.]	Opieka nad ciążą i porodem [tys.]	Powikłania czynności porodowej/porodu [tys.]	Ciąże utracone [tys.]	Cięcie cesarskie [tys.]	Komplikacje w porożu [tys.]	Ciąże pozamaciczne i zaśniadowe [tys.]	Ciąża, poród i poróg oraz opieka nad noworodkiem razem [tys.]	
01.0001	0,39	0,42	-	0,00	-	-	-	0,81	1,98
01.0003	0,63	0,13	0,00	0,01	0,53	-	0,02	1,32	1,12
01.0004	0,04	0,23	0,00	0,00	-	0,00	0,01	0,29	0,99
01.0005	1,43	0,16	-	0,01	0,07	-	-	1,67	1,12
01.0007	0,06	0,17	-	0,00	-	0,00	-	0,24	0,50
01.0008	0,05	1,64	-	0,03	-	0,00	0,00	1,71	4,88
01.0010	0,92	2,00	-	0,02	0,03	0,00	0,01	2,98	4,57
01.0013	0,40	0,30	-	0,00	-	-	0,00	0,70	1,71
01.0014	0,12	0,06	-	0,00	-	-	-	0,18	0,46
01.0016	0,83	0,46	-	0,01	-	-	0,01	1,31	1,17
01.0017	0,53	0,41	-	0,01	-	0,00	-	0,95	2,78
01.0018	0,26	0,60	0,00	0,01	-	0,00	0,00	0,88	0,96
01.0019	0,93	0,14	0,00	0,01	-	0,00	-	1,08	2,46
01.0022	0,67	1,56	0,05	0,05	-	0,02	0,00	2,35	1,70
01.0023	0,78	0,90	0,03	0,02	0,00	0,02	0,01	1,75	1,60
01.0024	0,92	0,18	0,02	0,01	-	0,00	0,01	1,13	1,10
01.0025	0,42	0,45	0,00	0,01	0,01	0,00	0,00	0,90	1,27
01.0026	0,68	-	0,00	0,01	-	-	-	0,68	1,14
01.0027	0,00	0,15	-	-	-	-	-	0,15	0,31
01.0028	0,23	0,42	0,00	0,01	-	-	-	0,67	2,00
01.0029	0,06	1,00	-	0,01	-	0,00	0,02	1,10	3,32
01.0032	0,03	0,48	0,00	0,00	-	0,00	-	0,52	0,79
01.0033	0,70	0,69	-	0,02	-	0,01	0,00	1,42	2,26
01.0034	0,06	0,68	0,00	0,00	-	0,00	0,00	0,74	0,64
01.0035	0,90	0,39	0,00	0,00	0,00	0,00	0,00	1,30	2,54
01.0037	0,86	0,09	0,06	0,01	-	0,00	-	1,02	1,07
01.0039	0,03	-	-	-	-	-	-	0,03	0,18
01.0040	0,29	0,03	0,00	0,00	-	-	0,00	0,32	1,82
01.0042	1,03	0,04	0,33	0,01	-	0,01	0,00	1,41	3,37
01.0044	0,17	0,17	0,00	0,01	-	-	-	0,35	1,15
01.0045	-	0,96	-	0,00	-	-	-	0,96	1,66
01.0057	0,32	0,20	0,00	0,00	-	0,02	-	0,54	2,93
01.0064	0,31	0,12	0,00	0,00	-	-	-	0,43	3,36
01.0076	1,09	0,58	0,00	0,00	-	-	-	1,67	3,15
01.0078	0,63	0,07	-	0,00	-	-	0,00	0,71	2,46
01.0085	0,16	0,30	0,02	0,00	-	0,00	0,00	0,48	1,82
01.0086	0,82	0,30	0,00	0,01	-	0,00	-	1,14	7,90
01.0090	0,16	0,26	0,00	-	-	0,00	0,00	0,42	0,96
01.0094	0,98	0,08	-	0,00	-	-	-	1,07	2,48
01.0097	2,21	0,42	-	0,02	-	-	-	2,66	1,88
01.0103	0,04	0,47	-	0,00	-	-	-	0,52	1,36
01.0104	0,51	0,03	0,00	0,00	-	0,00	0,00	0,55	1,66
01.0117	0,25	0,43	-	0,01	-	0,00	-	0,69	1,97
01.0141	0,11	0,05	-	0,00	-	-	0,00	0,16	0,52
01.0142	1,09	0,33	-	0,01	-	-	-	1,44	4,13
01.0143	0,23	0,09	-	0,00	0,00	-	-	0,32	0,66
01.0145	0,40	0,01	-	0,00	-	-	0,00	0,42	0,56
01.0146	0,28	1,36	0,00	0,01	-	-	0,00	1,64	2,22
01.0149	0,21	0,03	-	-	-	0,00	-	0,24	1,66
01.0150	0,69	0,05	-	0,01	-	0,00	0,00	0,75	1,38
01.0155	0,08	0,39	0,00	0,01	-	0,00	-	0,48	1,46
01.0156	0,60	0,17	0,00	0,00	-	0,00	0,00	0,79	2,75
01.0158	0,16	0,02	0,00	0,00	-	-	-	0,19	0,56

Tabela 2.3.13: Liczba porad w tys. wg świadczeniodawców i grup rozpoznai

ID	Dane wg 7 największych podgrup								choroby spoza grupy [tys.]
	Patologia ciąży [tys.]	Opieka nad ciążą i porodem [tys.]	Powikłania czynności porodowej/porodu [tys.]	Ciąże utracone [tys.]	Cięcie cesarskie [tys.]	Komplikacje w poroegu [tys.]	Ciąże pozamaciczne i zaśniadowe [tys.]	Ciąża, poród i poróg oraz opieka nad noworodkiem razem [tys.]	
01.0159	1,01	0,89	0,01	0,00	-	0,00	0,00	1,92	4,10
01.0163	0,19	0,01	-	0,00	-	0,00	-	0,20	0,77
01.0164	0,54	0,07	0,00	0,00	-	-	0,00	0,61	0,91
01.0165	0,06	0,13	-	0,00	-	-	-	0,19	0,61
01.0167	0,33	0,02	-	-	-	0,00	-	0,36	0,48
01.0168	0,03	0,01	-	-	-	-	-	0,05	0,08
01.0170	0,78	0,10	0,00	0,01	-	-	0,00	0,89	0,95
01.0174	0,27	0,07	-	0,00	-	0,00	-	0,35	1,15
01.0182	0,59	0,11	0,00	0,00	-	0,00	0,00	0,70	1,84
01.0184	0,17	0,02	-	-	-	-	-	0,19	1,12
01.0186	0,94	0,59	0,01	0,01	0,03	0,00	-	1,58	3,17
01.0192	0,11	0,23	-	0,00	-	0,00	0,00	0,35	3,02
01.0235	0,44	0,52	0,00	0,00	-	0,00	0,00	0,97	3,21
01.0239	0,34	0,04	0,00	0,00	-	0,00	0,00	0,39	1,60
01.0245	0,28	0,23	0,00	0,00	-	-	0,00	0,52	1,59
01.0249	0,37	0,20	0,02	0,01	-	-	-	0,59	2,32
01.0250	1,46	0,15	0,00	0,02	-	0,00	-	1,63	3,95
01.0251	0,06	0,08	0,00	0,00	-	-	-	0,14	0,99
01.0253	0,36	0,21	0,00	0,00	0,00	0,00	-	0,58	1,67
01.0254	0,08	0,12	0,00	-	-	0,00	-	0,21	1,57
01.0256	0,76	0,03	-	0,00	-	-	-	0,79	2,23
01.0257	0,77	0,04	0,00	0,00	-	-	0,00	0,82	2,31
01.0261	0,58	0,08	-	0,01	-	-	-	0,67	2,21
01.0262	0,26	0,14	0,00	0,01	-	-	-	0,40	1,59
01.0271	0,17	-	0,08	0,00	-	-	0,00	0,26	0,72
01.0302	0,71	0,42	-	0,01	-	-	-	1,14	2,49
01.0307	0,81	0,08	0,00	0,00	-	0,00	0,00	0,90	1,97
01.0308	0,42	0,14	0,02	0,01	-	0,00	0,00	0,59	2,15
01.0316	0,24	0,02	-	0,00	-	-	0,00	0,27	0,85
01.0319	0,81	0,21	0,00	0,01	-	0,00	0,00	1,03	1,45
01.0322	0,20	0,23	-	0,01	-	-	0,00	0,44	1,23
01.0323	0,08	0,43	0,02	0,00	-	0,00	-	0,53	1,45
01.0331	0,52	0,24	-	0,01	-	-	-	0,78	2,13
01.0335	1,25	0,17	-	0,00	-	0,01	-	1,43	3,29
01.0338	0,30	0,06	-	0,00	-	0,00	-	0,36	1,51
01.0339	0,43	0,25	0,00	0,00	-	0,01	-	0,69	4,23
01.0343	0,96	-	-	0,02	-	0,10	-	1,07	1,71
01.0349	0,23	0,16	0,00	0,00	-	-	-	0,40	1,10
01.0351	0,18	0,05	-	0,01	-	-	-	0,23	0,67
01.0352	0,29	0,35	0,01	-	-	-	-	0,64	1,64
01.0359	0,05	0,04	-	-	-	-	-	0,09	0,44
01.0366	0,14	0,16	-	0,00	-	0,00	-	0,30	0,62
01.0380	0,04	0,05	0,02	0,00	-	-	-	0,11	0,86
01.0383	0,21	0,09	-	-	-	0,00	-	0,30	0,75
01.0402	0,29	0,35	0,10	0,00	-	0,00	0,00	0,75	1,17
01.0418	0,14	0,10	0,00	0,00	-	0,00	0,00	0,24	2,06
01.0425	0,09	0,25	-	0,00	-	-	-	0,34	1,12
01.0426	0,80	0,05	-	0,00	-	-	-	0,85	0,98
01.0427	0,10	0,14	-	0,00	-	-	-	0,25	0,79
01.0428	0,42	0,44	0,00	0,00	-	0,00	-	0,86	2,33
01.0429	0,17	0,11	-	-	-	-	-	0,29	0,62
01.0430	0,10	0,11	-	0,00	-	-	-	0,21	0,59
01.0431	0,00	0,01	-	0,00	-	-	-	0,02	0,40

Tabela 2.3.13: Liczba porad w tys. wg świadczeniodawców i grup rozpoznań

ID	Dane wg 7 największych podgrup								choroby spoza grupy [tys.]
	Patologia ciąży [tys.]	Opieka nad ciążą i porodem [tys.]	Powikłania czynności porodowej/porodu [tys.]	Ciąże utracone [tys.]	Cięcie cesarskie [tys.]	Komplikacje w porożu [tys.]	Ciąże pozamaciczne i zaśniadowe [tys.]	Ciąża, poród i poróg oraz opieka nad noworodkiem razem [tys.]	
01.0432	0,54	0,26	0,02	0,01	-	0,00	-	0,83	2,32
01.0437	0,55	0,37	0,00	0,02	-	0,00	-	0,93	2,54
01.0441	0,72	0,19	-	-	-	0,00	-	0,90	3,12
01.0462	0,47	0,27	-	0,00	-	-	0,00	0,75	1,14
01.0463	0,14	0,15	-	0,00	-	-	-	0,30	0,65
01.0464	0,14	0,19	-	0,00	-	-	-	0,33	0,99
01.0468	0,32	0,42	-	0,01	-	0,00	-	0,74	1,09
01.0474	0,36	0,08	0,02	0,00	-	0,00	-	0,46	1,81
01.0475	0,45	0,11	-	0,00	-	0,00	0,00	0,56	1,12
01.0476	0,07	0,00	-	-	-	-	-	0,07	0,27
01.0481	0,26	0,18	-	0,00	-	-	-	0,45	1,19
01.0483	0,12	0,41	0,03	0,00	-	-	-	0,57	2,01
01.0485	0,48	0,02	-	-	-	-	-	0,50	0,88
01.0486	0,08	0,32	0,00	0,01	-	0,00	-	0,40	1,22
01.0488	0,46	0,11	-	0,01	-	0,00	0,00	0,58	2,58
01.0490	0,46	0,07	-	0,00	-	-	-	0,53	1,74
01.0492	0,09	0,11	0,00	0,00	-	-	-	0,20	1,13
01.0503	0,05	0,08	-	-	-	-	-	0,13	0,68
01.0506	0,27	0,02	-	0,00	-	0,00	-	0,29	1,11
01.0509	0,11	0,03	-	0,00	-	0,00	-	0,15	1,12
01.0510	0,22	0,39	-	0,00	-	-	-	0,61	1,86
01.0511	0,43	0,39	-	-	-	-	-	0,82	2,19
01.0512	0,15	0,24	-	0,00	-	0,00	-	0,40	1,66
01.0513	0,21	0,01	-	0,00	-	0,00	-	0,23	0,88
01.0517	-	0,02	-	-	-	0,00	-	0,02	0,07
01.0519	0,10	0,03	-	0,00	-	0,00	-	0,13	0,80
01.0523	0,07	0,17	-	0,00	-	-	-	0,24	0,75
01.0528	0,06	0,04	-	-	-	-	-	0,10	0,24
01.0534	0,05	0,11	0,01	0,00	-	-	-	0,17	0,57
01.0545	0,56	0,18	-	0,01	-	0,00	-	0,74	2,17
01.0546	0,03	0,61	-	0,01	-	0,00	-	0,65	1,90
01.0550	0,81	0,38	-	0,02	-	0,00	0,00	1,22	2,36
01.0551	0,06	0,26	-	0,00	-	0,00	-	0,32	1,52
01.0555	1,29	0,27	-	0,02	-	0,00	-	1,59	4,55
01.0556	0,49	1,46	0,00	0,01	-	0,00	0,00	1,97	2,92
01.0559	0,06	0,16	0,00	-	-	-	-	0,22	0,50
01.0565	0,49	0,02	0,00	0,00	0,00	-	0,00	0,52	1,17
01.0566	0,32	0,04	-	0,00	-	-	-	0,36	0,86
01.0569	0,37	1,22	-	0,02	-	0,01	0,00	1,61	4,41
01.0574	0,64	0,09	0,00	0,01	-	-	0,00	0,74	1,37
01.0590	0,32	0,03	-	-	-	0,00	-	0,35	0,81
01.0592	0,27	0,12	-	0,00	-	-	0,00	0,39	1,71
01.0593	0,13	0,00	-	0,00	-	-	-	0,13	0,70
01.0594	0,25	0,46	0,00	0,00	-	0,00	0,00	0,72	0,91
01.0595	0,07	0,04	0,00	-	-	-	-	0,10	0,38
01.0596	0,00	0,17	-	-	-	-	-	0,17	0,59
01.0599	0,16	0,20	0,02	-	-	-	0,00	0,38	0,84
01.0635	0,36	0,00	0,01	0,00	0,00	0,00	-	0,37	1,64
01.0658	0,39	0,02	-	0,00	-	-	-	0,41	0,98
01.0659	0,00	0,02	-	-	-	-	-	0,02	0,36
01.0672	0,13	0,15	0,00	0,01	-	-	-	0,28	0,53
01.0674	1,28	0,06	0,01	0,00	-	0,00	0,01	1,36	4,06
01.0679	0,13	0,01	-	0,00	-	-	-	0,14	0,71

Tabela 2.3.13: Liczba porad w tys. wg świadczeniodawców i grup rozpoznai

ID	Dane wg 7 największych podgrup								
	Patologia ciąży [tys.]	Opieka nad ciążą i porodem [tys.]	Powikłania czynności porodowej/porodu [tys.]	Ciąże utracone [tys.]	Cięcie cesarskie [tys.]	Komplikacje w porożu [tys.]	Ciąże pozamaciczne i zaśniadowe [tys.]	Ciąża, poród i poróg oraz opieka nad noworodkiem razem [tys.]	choroby spoza grupy [tys.]
01.0682	0,42	0,23	-	0,01	-	-	-	0,66	1,50
01.0687	0,20	0,03	-	-	-	-	0,00	0,24	2,93
01.0688	0,38	0,12	0,00	0,00	-	-	0,00	0,51	2,21
01.0689	0,25	0,71	-	0,01	-	-	-	0,96	0,77
01.0692	0,19	0,16	0,00	0,00	-	0,00	-	0,36	1,62
01.0693	2,16	0,69	0,05	0,01	-	-	0,00	2,91	3,14
01.0696	0,01	0,01	-	-	-	-	-	0,02	1,45
01.0698	0,09	0,62	0,00	0,01	-	0,00	-	0,72	2,39
01.0700	0,46	0,29	-	0,01	-	-	-	0,75	2,23
01.0702	0,42	0,29	0,00	0,01	-	0,00	-	0,73	3,11
01.0705	1,01	0,08	-	0,01	-	0,02	0,00	1,12	9,49
01.0706	0,28	0,02	0,00	-	-	-	-	0,30	2,43
01.0709	0,99	0,14	0,04	0,02	-	0,00	-	1,19	5,88
01.0711	0,23	0,05	0,11	0,00	-	-	-	0,40	1,86
01.0715	1,58	0,16	-	0,02	-	0,02	0,00	1,79	3,84
01.0719	0,11	0,20	-	0,01	-	0,00	0,00	0,32	2,65
01.0742	0,29	0,05	-	0,00	-	0,00	-	0,34	0,86
01.0743	0,04	0,17	-	0,00	-	0,01	-	0,22	0,97
01.0746	-	0,00	-	-	-	-	-	0,00	1,29
01.0749	0,01	0,71	-	-	-	-	-	0,72	2,21
01.0755	0,02	0,05	-	0,00	-	-	-	0,07	0,40
01.0763	0,14	-	0,14	0,00	-	-	-	0,27	1,12
01.0772	0,02	0,04	-	0,00	-	-	-	0,07	0,84
01.0773	0,04	0,01	0,02	0,00	-	-	0,00	0,08	1,22
01.0774	1,46	0,02	-	0,01	-	0,01	-	1,49	3,52
01.0781	0,00	0,05	0,00	-	-	-	-	0,05	1,38
01.0786	0,14	0,06	-	-	-	-	-	0,20	1,29
01.0802	0,35	0,15	0,00	0,01	-	0,01	-	0,52	1,32
01.0829	0,62	0,28	0,01	0,02	-	0,05	0,00	0,98	2,21
01.0834	0,64	0,12	-	0,01	-	0,00	0,00	0,77	1,74
01.0836	0,09	0,15	0,03	0,00	-	-	-	0,28	1,99
01.0839	0,12	0,15	-	0,00	-	-	0,00	0,27	0,62
01.0840	0,65	-	-	0,01	-	0,01	-	0,66	2,08
01.0861	0,16	0,79	-	0,01	-	-	0,00	0,96	3,14
01.0864	0,00	0,01	-	-	-	-	-	0,02	0,94
01.0884	0,63	0,15	-	0,00	-	-	-	0,79	2,06
01.0890	0,12	0,28	-	0,00	-	-	-	0,40	3,30
01.0894	0,01	-	-	-	-	-	-	0,01	0,11
01.0898	0,67	-	0,01	0,01	-	0,04	-	0,73	1,84
01.0899	0,36	-	-	0,00	-	0,01	-	0,37	1,58
01.0902	0,36	0,19	-	0,01	-	0,00	-	0,56	2,16
01.0903	0,20	0,15	-	0,00	-	0,00	-	0,36	1,95
01.0904	0,25	0,42	-	0,03	-	0,00	0,00	0,70	2,64
01.0906	0,22	0,19	-	0,01	-	-	0,00	0,42	1,92
01.0910	0,44	0,43	-	0,02	-	-	-	0,89	2,94
01.0916	0,65	-	0,00	0,00	-	-	-	0,66	1,85
01.0917	0,17	0,02	-	0,00	-	-	-	0,20	1,34
01.0922	0,92	0,25	-	0,01	-	0,01	-	1,19	5,36
01.0924	0,74	1,32	0,00	0,02	0,01	0,01	0,00	2,10	6,72
01.0926	0,06	0,23	0,00	0,00	-	-	-	0,30	1,36
01.0928	-	0,20	-	-	-	0,00	-	0,20	0,96
01.0932	0,63	0,02	0,00	0,01	-	0,03	-	0,69	1,72
01.0938	0,80	0,05	-	0,01	-	0,02	-	0,88	2,90

Tabela 2.3.13: Liczba porad w tys. wg świadczeniodawców i grup rozpoznai

ID	Dane wg 7 największych podgrup								choroby spoza grupy [tys.]
	Patologia ciąży [tys.]	Opieka nad ciążą i porodem [tys.]	Powikłania czynności porodowej/porodu [tys.]	Ciąże utracone [tys.]	Cięcie cesarskie [tys.]	Komplikacje w poroegu [tys.]	Ciąże pozamaciczne i zaśniadowe [tys.]	Ciąża, poród i poróg oraz opieka nad noworodkiem razem [tys.]	
01.0939	0,53	0,03	-	0,01	-	0,00	0,00	0,57	1,89
01.0940	0,55	0,06	-	0,01	-	0,00	0,00	0,63	1,83
01.0949	0,21	0,06	-	-	-	-	-	0,26	1,07
01.1807	0,04	0,04	-	0,00	-	-	-	0,08	0,30
01.1816	0,03	0,08	-	0,00	-	-	-	0,11	0,30
01.1819	0,00	0,07	-	-	-	-	-	0,08	0,15
01.1842	0,02	0,01	-	-	-	-	-	0,04	0,56
01.1852	0,01	0,02	-	0,00	-	-	-	0,03	0,15
01.1857	0,48	0,04	-	0,01	-	-	-	0,52	1,45
Woj.	85,33	51,15	1,43	1,18	0,68	0,60	0,20	140,59	387,98

Opracowanie DAiS na podstawie danych NFZ

Największy świadczeniodawca w województwie sprawozdał 10,6 tys. porad dla 1,8 tys. pacjentek (por. Tabela 2.3.14. Tym samym liczba porad na pacjentkę u tego świadczeniodawcy wyniosła 5,8. Sumaryczny odsetek porad W11 i W21 wyniósł w województwie 31,0%. 95 świadczeniodawców charakteryzowało się wyższą wartością tego wskaźnika, niż wartość wojewódzka.

Tabela 2.3.14: Porady według świadczeniodawców i kategorii

ID	Liczba porad [tys.]	Liczba pacjentek [tys.]	Liczba porad na pacj.	Porady zachowaw. w woj. [%]	Porady W11 w zachowaw. w woj. [%]	Porady W21 w zachowaw. w woj. [%]	Porady zabieg. w woj [%]	Porady KAOS. w woj. [%]	Porady ASDK. w woj. [%]	Porady odrębne w woj. [%]
01.0001	2,79	1,02	2,74	89,92	18,32	-	-	-	-	10,08
01.0003	2,43	1,79	1,36	86,92	18,55	-	8,14	-	-	4,94
01.0004	1,28	0,89	1,44	98,83	70,97	-	1,17	-	-	-
01.0005	2,79	1,08	2,57	94,26	14,78	-	3,77	0,04	-	1,94
01.0007	0,73	0,61	1,20	60,03	3,27	-	39,97	-	-	-
01.0008	6,59	3,15	2,09	74,69	9,22	-	2,53	-	-	22,77
01.0010	7,55	2,81	2,69	82,11	21,40	-	0,87	0,03	-	16,99
01.0013	2,42	1,10	2,19	87,58	16,76	-	7,33	-	-	5,09
01.0014	0,63	0,24	2,64	94,63	14,22	-	5,37	-	-	-
01.0016	2,48	0,76	3,28	89,38	6,82	-	10,62	-	-	-
01.0017	3,73	1,47	2,54	87,83	23,38	-	2,41	-	-	9,76
01.0018	1,84	0,78	2,36	80,99	33,22	-	12,25	-	-	6,75
01.0019	3,54	1,55	2,28	100,00	26,23	-	-	-	-	-
01.0022	4,05	2,33	1,74	97,78	75,18	-	2,22	-	-	-
01.0023	3,35	1,18	2,83	94,26	28,37	-	5,74	-	-	-
01.0024	2,23	0,80	2,77	95,79	17,83	-	0,18	-	0,04	3,99
01.0025	2,17	0,85	2,54	94,65	16,74	-	5,30	-	-	-
01.0026	1,82	0,65	2,80	99,51	8,17	-	0,49	-	-	-
01.0027	0,46	0,20	2,26	77,32	53,56	-	4,75	-	-	17,93
01.0028	2,67	0,93	2,88	90,22	34,98	-	1,05	-	-	8,73
01.0029	4,42	2,67	1,66	96,58	61,56	-	3,35	-	-	-
01.0032	1,30	0,54	2,40	65,31	18,27	-	0,92	-	-	34,38
01.0033	3,68	1,02	3,61	98,56	58,37	-	1,44	-	-	-
01.0034	1,38	0,60	2,32	74,01	40,29	-	7,87	-	-	18,12
01.0035	3,84	1,38	2,79	92,99	35,15	-	1,88	-	-	5,14

Tabela 2.3.14: Porady według świadczeniodawców i kategorii

ID	Liczba porad [tys.]	Liczba pacjentek [tys.]	Liczba porad na pacj.	Porady zachowaw. w woj. [%]	Porady W11 w zachowaw. w woj. [%]	Porady W21 w zachowaw. w woj. [%]	Porady zabieg. w woj [%]	Porady KAOS. w woj. [%]	Porady ASDK. w woj. [%]	Porady odrębne w woj. [%]
01.0037	2,09	0,74	2,83	99,71	14,44	-	0,29	-	-	-
01.0039	0,21	0,10	2,18	100,00	-	-	-	-	-	-
01.0040	2,14	1,18	1,82	83,96	8,40	-	11,85	2,05	-	0,14
01.0042	4,79	1,50	3,20	97,70	29,99	-	2,30	-	-	-
01.0044	1,50	0,51	2,93	98,20	5,81	-	1,80	-	-	-
01.0045	2,62	0,88	2,98	70,68	43,61	-	0,80	-	0,11	28,40
01.0057	3,47	1,77	1,96	96,37	20,47	-	0,86	-	-	2,76
01.0064	3,79	1,54	2,47	99,29	33,91	-	0,11	-	-	0,61
01.0076	4,82	1,98	2,43	99,81	11,36	-	0,19	-	-	-
01.0078	3,17	1,13	2,80	89,86	50,87	-	0,13	-	-	10,02
01.0085	2,30	1,10	2,09	84,96	8,87	-	0,09	-	-	14,96
01.0086	9,04	3,50	2,58	96,28	16,13	-	3,23	-	-	0,49
01.0090	1,38	0,49	2,80	90,37	13,54	-	1,30	-	-	8,33
01.0094	3,56	1,50	2,37	91,77	16,72	-	8,23	-	-	-
01.0097	4,53	1,88	2,42	78,40	14,21	-	12,38	-	-	9,22
01.0103	1,88	0,77	2,45	96,22	27,37	-	0,64	-	-	3,14
01.0104	2,21	1,08	2,05	99,28	17,40	-	0,32	-	-	0,41
01.0117	2,66	0,93	2,85	98,23	32,19	-	1,77	-	-	-
01.0141	0,68	0,37	1,82	96,32	5,01	-	0,44	-	-	3,24
01.0142	5,57	1,84	3,02	96,95	45,77	-	0,32	-	-	2,73
01.0143	0,98	0,37	2,68	96,13	51,38	-	0,10	-	-	3,77
01.0145	0,98	0,33	2,92	77,77	10,25	-	0,61	-	-	21,62
01.0146	3,87	0,95	4,09	99,22	5,59	-	0,78	-	-	-
01.0149	1,90	0,72	2,64	98,79	52,34	-	1,21	-	-	-
01.0150	2,13	0,75	2,84	83,42	15,64	-	0,33	-	-	16,25
01.0155	1,94	0,82	2,35	89,43	30,52	-	1,29	-	-	9,28
01.0156	3,54	1,16	3,05	99,18	57,70	-	0,82	-	-	-
01.0158	0,75	0,26	2,84	100,00	48,73	-	-	-	-	-
01.0159	6,02	1,96	3,07	90,08	36,02	-	1,18	-	-	8,74
01.0163	0,97	0,26	3,69	100,00	40,97	-	-	-	-	-
01.0164	1,52	0,54	2,83	99,87	25,20	-	0,13	-	-	-
01.0165	0,80	0,33	2,41	98,76	19,15	-	1,24	-	-	-
01.0167	0,84	0,27	3,15	100,00	28,21	-	-	-	-	-
01.0168	0,12	0,07	1,67	91,80	50,82	-	-	-	-	8,20
01.0170	1,83	0,69	2,66	96,56	5,07	-	-	-	-	3,44
01.0174	1,51	0,75	2,02	99,00	12,69	-	1,00	-	-	-
01.0182	2,54	1,09	2,34	100,00	26,39	-	-	-	-	-
01.0184	1,31	0,46	2,86	99,69	80,15	-	0,31	-	-	-
01.0186	4,75	1,39	3,43	97,81	61,43	-	2,19	-	-	-
01.0192	3,37	0,90	3,74	94,03	12,06	-	0,18	-	-	5,79
01.0235	4,18	1,50	2,79	89,37	41,90	-	0,17	-	-	10,46
01.0239	1,98	0,70	2,85	88,71	13,41	-	10,99	-	-	0,30
01.0245	2,11	0,78	2,71	93,59	36,83	-	0,28	-	-	6,12
01.0249	2,91	1,05	2,76	95,39	42,10	-	0,07	-	-	4,54
01.0250	5,58	2,03	2,75	99,82	49,82	-	0,18	-	-	-
01.0251	1,13	0,53	2,13	93,39	12,17	-	0,88	-	-	5,73
01.0253	2,25	0,86	2,60	89,11	7,38	-	0,53	-	-	10,36
01.0254	1,78	0,82	2,19	94,45	47,59	-	-	-	-	5,55
01.0256	3,02	1,17	2,59	99,11	16,61	-	0,89	-	-	-
01.0257	3,13	0,82	3,81	99,81	14,11	-	0,19	-	-	-
01.0261	2,89	1,01	2,85	99,83	54,26	-	0,17	-	-	-
01.0262	2,00	0,81	2,45	97,99	46,47	-	0,25	-	-	1,75
01.0271	0,98	0,34	2,91	100,00	23,16	-	-	-	-	-
01.0302	3,62	1,36	2,66	99,34	42,12	-	-	-	-	0,66
01.0307	2,87	1,08	2,64	95,47	7,99	-	4,53	-	-	-
01.0308	2,74	1,08	2,54	99,64	34,91	-	0,36	-	-	-
01.0316	1,12	0,34	3,25	92,05	39,64	-	0,89	-	-	7,05
01.0319	2,48	0,82	3,01	94,07	19,56	-	0,08	-	-	5,85
01.0322	1,67	0,69	2,42	96,29	33,11	-	0,54	-	-	3,17
01.0323	1,98	0,85	2,33	86,41	22,93	-	0,15	-	-	13,43

Tabela 2.3.14: Porady według świadczeniodawców i kategorii

ID	Liczba porad [tys.]	Liczba pacjentek [tys.]	Liczba porad na pacj.	Porady zachowaw. w woj. [%]	Porady W11 w zachowaw. w woj. [%]	Porady W21 w zachowaw. w woj. [%]	Porady zabieg. w woj [%]	Porady KAOS. w woj. [%]	Porady ASDK. w woj. [%]	Porady odrębne w woj. [%]
01.0331	2,91	0,66	4,39	96,53	12,17	-	2,17	-	-	1,31
01.0335	4,71	1,54	3,07	97,43	43,37	-	1,78	-	-	0,78
01.0338	1,87	0,48	3,91	99,09	18,23	-	0,91	-	-	-
01.0339	4,92	1,72	2,86	96,91	53,36	-	-	-	-	3,09
01.0343	2,78	1,05	2,65	84,79	29,20	-	1,73	-	-	13,48
01.0349	1,50	0,53	2,83	93,20	18,81	-	0,33	-	-	6,47
01.0351	0,91	0,37	2,44	95,70	24,50	-	1,43	-	-	2,87
01.0352	2,28	0,91	2,51	88,87	33,73	-	0,09	-	-	11,04
01.0359	0,53	0,23	2,29	85,82	27,41	-	0,19	-	-	14,18
01.0366	0,92	0,59	1,56	51,84	3,79	-	34,74	-	-	13,42
01.0380	0,97	0,71	1,37	100,00	38,52	-	-	-	-	-
01.0383	1,05	0,44	2,39	97,63	27,16	-	0,38	-	-	1,99
01.0402	1,92	0,88	2,19	99,79	16,08	-	0,21	-	-	-
01.0418	2,30	1,07	2,14	87,21	17,44	-	11,27	-	-	1,52
01.0425	1,46	0,62	2,37	91,30	20,97	-	1,37	-	-	7,33
01.0426	1,83	0,54	3,37	100,00	27,13	-	-	-	-	-
01.0427	1,04	0,39	2,67	97,60	44,71	-	0,29	-	-	2,12
01.0428	3,19	1,05	3,04	93,83	41,25	-	0,88	-	-	5,29
01.0429	0,91	0,34	2,72	96,71	26,89	-	0,44	-	-	2,85
01.0430	0,79	0,34	2,30	99,62	18,01	-	0,38	-	-	-
01.0431	0,42	0,24	1,75	100,00	13,40	-	-	-	-	-
01.0432	3,15	1,29	2,43	99,14	13,12	-	0,86	-	-	-
01.0437	3,47	1,52	2,28	99,48	36,15	-	0,52	-	-	-
01.0441	4,03	1,42	2,84	96,72	56,37	-	2,53	-	-	0,75
01.0462	1,89	0,78	2,43	88,35	13,66	-	1,59	-	-	10,06
01.0463	0,94	0,34	2,79	99,68	26,91	-	0,32	-	-	-
01.0464	1,32	0,38	3,51	98,41	47,08	-	1,52	-	-	0,08
01.0468	1,83	0,74	2,46	99,34	28,06	-	0,66	-	-	-
01.0474	2,27	0,91	2,50	98,55	32,85	-	0,13	-	-	1,32
01.0475	1,68	0,67	2,49	99,94	18,18	-	0,06	-	-	-
01.0476	0,34	0,21	1,65	100,00	35,48	-	-	-	-	-
01.0481	1,64	0,64	2,55	96,23	28,30	-	1,40	-	-	2,37
01.0483	2,58	1,15	2,24	85,81	70,84	-	0,04	-	-	14,15
01.0485	1,38	0,45	3,09	99,78	40,43	-	0,22	-	-	-
01.0486	1,62	0,53	3,08	81,21	45,04	-	0,74	-	-	18,05
01.0488	3,17	1,21	2,62	93,65	18,82	-	6,35	-	-	-
01.0490	2,27	0,70	3,25	98,94	42,00	-	1,06	-	-	-
01.0492	1,33	0,24	5,44	98,05	86,05	-	0,83	-	-	1,13
01.0503	0,81	0,34	2,39	99,88	65,72	-	0,12	-	-	-
01.0506	1,41	0,41	3,45	98,51	65,36	-	1,49	-	-	-
01.0509	1,26	0,46	2,72	99,52	17,02	-	0,48	-	-	-
01.0510	2,47	0,78	3,18	88,67	51,36	-	1,50	-	-	9,83
01.0511	3,02	1,03	2,93	86,83	41,16	-	2,19	-	-	10,98
01.0512	2,06	0,63	3,26	98,88	57,82	-	1,12	-	-	-
01.0513	1,10	0,40	2,75	100,00	44,06	-	-	-	-	-
01.0517	0,09	0,06	1,53	83,33	5,56	-	-	-	-	16,67
01.0519	0,94	0,29	3,19	78,98	23,16	-	19,53	-	-	1,49
01.0523	0,99	0,42	2,33	85,66	26,97	-	0,10	-	-	14,24
01.0528	0,34	0,12	2,75	90,15	46,87	-	-	-	-	9,85
01.0534	0,74	0,20	3,78	93,38	62,97	-	1,22	-	-	5,41
01.0545	2,91	1,21	2,41	98,63	13,62	-	1,37	-	-	-
01.0546	2,55	0,94	2,72	76,69	12,93	-	2,55	-	0,04	20,72
01.0550	3,58	1,14	3,13	95,16	38,07	-	1,34	-	-	3,49
01.0551	1,84	0,74	2,50	90,92	56,36	-	1,36	-	-	7,72
01.0555	6,14	1,92	3,20	88,58	34,76	-	11,42	-	-	-
01.0556	4,88	1,64	2,98	92,61	16,01	-	0,43	-	-	6,96
01.0559	0,73	0,35	2,09	78,93	3,58	-	-	-	-	21,07
01.0565	1,70	0,82	2,08	97,29	24,78	-	-	-	-	2,71
01.0566	1,22	0,44	2,78	97,63	8,59	-	0,08	-	-	2,29
01.0569	6,02	1,84	3,28	94,92	32,25	-	0,37	-	-	4,71

Tabela 2.3.14: Porady według świadczeniodawców i kategorii

ID	Liczba porad [tys.]	Liczba pacjentek [tys.]	Liczba porad na pacj.	Porady zachowaw. w woj. [%]	Porady W11 w zachowaw. w woj. [%]	Porady W21 w zachowaw. w woj. [%]	Porady zabieg. w woj [%]	Porady KAOS. w woj. [%]	Porady ASDK. w woj. [%]	Porady odrębne w woj. [%]
01.0574	2,11	0,70	3,00	97,92	24,35	-	0,28	-	-	1,80
01.0590	1,16	0,34	3,38	99,31	72,29	-	0,69	-	-	-
01.0592	2,10	0,66	3,16	99,52	81,37	-	0,48	-	-	-
01.0593	0,83	0,19	4,32	98,91	77,08	-	-	-	-	1,09
01.0594	1,63	0,55	2,97	95,21	38,90	-	4,79	-	-	-
01.0595	0,49	0,25	1,98	100,00	27,55	-	-	-	-	-
01.0596	0,76	0,26	2,90	82,81	71,13	-	3,54	-	-	13,65
01.0599	1,23	0,50	2,45	86,69	19,67	-	0,33	-	-	12,98
01.0635	2,01	0,90	2,24	93,29	9,79	-	6,71	-	-	-
01.0658	1,39	0,58	2,39	99,93	38,30	-	0,07	-	-	-
01.0659	0,38	0,14	2,78	94,23	88,45	-	2,62	-	-	3,15
01.0672	0,81	0,25	3,30	99,88	44,23	-	0,12	-	-	-
01.0674	5,42	1,87	2,90	96,17	26,78	-	3,83	-	-	-
01.0679	0,85	0,32	2,68	99,18	29,39	-	-	-	-	0,82
01.0682	2,16	0,94	2,29	93,06	2,78	-	3,52	-	-	3,43
01.0687	3,17	1,22	2,59	99,62	24,60	-	0,09	-	-	0,28
01.0688	2,73	0,86	3,18	99,23	36,11	-	0,44	-	0,33	-
01.0689	1,74	0,69	2,52	59,39	5,36	-	2,25	-	-	38,36
01.0692	1,98	0,72	2,76	98,44	16,40	-	1,56	-	-	-
01.0693	6,05	1,80	3,36	97,50	7,72	-	2,50	-	-	-
01.0696	1,47	0,62	2,38	98,78	90,02	-	1,22	-	-	-
01.0698	3,11	1,35	2,30	80,28	18,24	-	1,32	-	-	18,40
01.0700	2,98	1,29	2,31	94,36	27,08	-	0,67	-	-	4,97
01.0702	3,84	1,24	3,09	94,92	31,62	-	0,26	-	-	4,82
01.0705	10,62	1,83	5,81	100,00	94,22	-	-	-	-	-
01.0706	2,73	1,02	2,67	97,70	1,24	-	2,30	-	-	-
01.0709	7,06	2,99	2,36	99,49	4,01	-	0,45	-	-	0,06
01.0711	2,26	0,89	2,54	91,98	17,14	-	8,02	-	-	-
01.0715	5,63	1,86	3,03	100,00	43,70	-	-	-	-	-
01.0719	2,97	0,95	3,14	92,93	42,61	-	0,84	-	-	6,23
01.0742	1,20	0,39	3,06	99,50	18,83	-	0,50	-	-	-
01.0743	1,19	0,46	2,60	83,57	14,84	-	3,86	-	-	12,57
01.0746	1,30	0,34	3,78	99,77	0,23	-	0,23	-	-	-
01.0749	2,93	1,19	2,46	77,50	18,32	-	3,59	-	-	18,91
01.0755	0,46	0,25	1,84	90,71	7,99	-	1,94	-	-	7,34
01.0763	1,39	0,32	4,38	97,99	0,22	-	2,01	-	-	-
01.0772	0,91	0,48	1,91	99,01	10,32	-	0,99	-	-	-
01.0773	1,29	0,69	1,88	88,33	17,85	-	11,44	-	-	0,23
01.0774	5,01	1,54	3,26	99,40	57,17	-	0,60	-	-	-
01.0781	1,43	0,69	2,07	99,72	14,42	-	0,28	-	-	-
01.0786	1,48	0,49	3,01	97,30	85,96	-	0,95	-	-	1,76
01.0802	1,84	0,81	2,29	98,59	23,51	-	1,41	-	-	-
01.0829	3,19	1,00	3,20	87,23	-	-	4,07	-	-	8,70
01.0834	2,51	0,88	2,84	98,09	36,15	-	0,40	-	-	1,51
01.0836	2,26	0,51	4,43	98,32	31,15	-	1,68	-	-	-
01.0839	0,88	0,31	2,87	88,35	23,19	-	-	-	-	11,65
01.0840	2,75	1,44	1,91	97,85	1,57	-	2,15	-	-	-
01.0861	4,10	1,39	2,95	83,16	48,51	-	1,66	-	-	15,18
01.0864	0,96	0,47	2,02	99,16	54,14	-	0,84	-	-	-
01.0884	2,85	1,29	2,21	99,37	19,68	-	0,63	-	-	-
01.0890	3,70	1,56	2,37	99,46	46,73	-	0,03	-	-	0,51
01.0894	0,11	0,10	1,20	100,00	50,88	-	-	-	-	-
01.0898	2,57	0,90	2,86	99,61	50,12	-	0,39	-	-	-
01.0899	1,95	0,70	2,80	100,00	40,08	-	-	-	-	-
01.0902	2,72	1,17	2,33	98,93	37,49	-	0,70	-	0,07	0,29
01.0903	2,30	0,87	2,65	85,28	8,12	-	14,72	-	-	-
01.0904	3,35	1,00	3,36	99,88	36,97	-	0,12	-	-	-
01.0906	2,34	0,70	3,33	98,08	48,08	-	1,92	-	-	-
01.0910	3,83	1,72	2,23	98,98	23,73	-	1,02	-	-	-
01.0916	2,51	0,94	2,67	100,00	10,23	-	-	-	-	-

Tabela 2.3.14: Porady według świadczeniodawców i kategorii

ID	Liczba porad [tys.]	Liczba pacjentek [tys.]	Liczba porad na pacj.	Porady zachowaw. w woj. [%]	Porady W11 w zachowaw. w woj. [%]	Porady W21 w zachowaw. w woj. [%]	Porady zabieg. w woj [%]	Porady KAOS. w woj. [%]	Porady ASDK. w woj. [%]	Porady odrębne w woj. [%]
01.0917	1,54	0,66	2,34	92,73	0,13	-	3,51	-	3,77	-
01.0922	6,55	3,17	2,07	97,08	23,07	-	2,92	-	-	-
01.0924	8,82	3,40	2,59	93,39	29,28	-	1,53	-	-	5,08
01.0926	1,66	0,63	2,64	99,88	33,19	-	0,12	-	-	-
01.0928	1,16	0,43	2,70	84,75	4,05	-	0,09	-	-	15,16
01.0932	2,41	1,07	2,26	100,00	18,06	-	-	-	-	-
01.0938	3,78	1,22	3,09	99,00	8,09	-	1,00	-	-	-
01.0939	2,46	0,90	2,74	93,08	39,01	-	6,92	-	-	-
01.0940	2,45	1,15	2,14	100,00	22,21	-	-	-	-	-
01.0949	1,34	0,51	2,64	96,41	11,29	-	3,59	-	-	-
01.1807	0,38	0,23	1,66	99,47	2,65	-	0,53	-	-	-
01.1816	0,41	0,32	1,29	98,55	24,88	-	1,45	-	-	-
01.1819	0,23	0,11	2,04	72,93	58,08	-	5,24	-	-	21,83
01.1842	0,60	0,44	1,38	98,83	33,50	-	-	-	-	1,17
01.1852	0,18	0,11	1,65	92,35	35,52	-	1,09	-	-	6,56
01.1857	1,97	0,67	2,94	99,54	52,56	-	0,46	-	-	-
Woj.	528,56	175,78	3,01	94,07	30,99	-	2,03	0,01	0,01	3,87

Opracowanie DAiS na podstawie danych NFZ

Zweryfikowano u ilu świadczeniodawców pojawiały się pacjentki w 2016 roku w ramach tego samego typu poradni. W Tabeli 2.3.15 przedstawiono zestawienie wg województw, u ilu świadczeniodawców pojawiały się pacjentki. W województwie dolnośląskim 97% pacjentek odbyło swoje wizyty tylko u jednego świadczeniodawcy. W Tabeli ?? przedstawiono tryby przyjęć pacjentek²⁸ oraz statystykę, mówiącą o tym, jaki odsetek pacjentek zostaje przyjętych w danej poradni w czasie, w którym w Polsce w danej poradni jest przyjmowana połowa pacjentek. Zweryfikowano również, jaki odsetek porad wykonywany jest pacjentkom pojawiającym się wielokrotnie w ciągu roku. Dla pacjentek pojawiających się u danego świadczeniodawcy więcej niż 3 razy przeprowadzono oddzielną analizę, której wyniki prezentuje Tabela 2.3.16.

Tabela 2.3.15: Udział pacjentek, które pojawiały się u jednego, u dwóch lub 3 i więcej świadczeniodawców według województw zamieszkania pacjentek

Województwo	Udział pacjentek u jednego świadczeniodawcy [%]	Udział pacjentek u dwóch świadczeniodawcy [%]	Udział pacjentek u trzech i więcej świadczeniodawców [%]
dolnośląskie	87,71	10,81	1,48
kujawsko-pomorskie	88,72	10,07	1,21
lubelskie	90,43	8,65	0,92
lubuskie	89,48	9,35	1,16
łódzkie	91,03	8,14	0,83
małopolskie	89,73	9,15	1,12
mazowieckie	88,90	9,87	1,23
opolskie	92,46	6,93	0,60
podkarpackie	90,97	8,26	0,77
podlaskie	89,91	9,11	0,99
pomorskie	91,22	8,02	0,76
śląskie	91,49	7,80	0,71
świętokrzyskie	87,86	10,85	1,30
warmińsko-mazurskie	89,42	9,37	1,21
wielkopolskie	91,71	7,47	0,82
zachodniopomorskie	87,31	11,29	1,40
Polska	89,93	9,04	1,03

Opracowanie DAiS na podstawie danych z NFZ

²⁸Przez tryb nagły rozumie się tryb o kodzie przyjęcia 2, tryb plan. skier. - tryb o kodzie przyjęcia 3 lub 4, tryb plan.bez skier. - tryb o kodzie przyjęcia 5, tryb inny - tryb o kodzie przyjęcia 6 lub 7.

Tabela 2.3.16: Analiza świadczeń zapewnionych pacjentkom, które pojawiły się 3 razy lub więcej w poradni danego świadczeniodawcy w 2016 roku

ID	Przyszpitalność	Liczba porad [tys.]	Liczba pacjentek [tys.]	Liczba porad na pacjentkę [tys.]	Udział porad zachowaw. [%]	Udział porad W11 w zachowaw. [%]	Udział porad W21 w zachowaw. [%]	Udział porad zabieg. [%]	Udział porad KAOS [%]	Udział porad ASDK [%]	Udział porad odrębnych [%]	Udział porad W17 w zachowaw. [%]
01.0001	-	1,91	0,38	0,01	86,26	0,22	-	-	-	-	-	-
01.0003	1	0,55	0,15	0,00	68,59	0,42	-	19,86	-	-	-	-
01.0004	1	0,33	0,08	0,00	99,10	0,74	-	0,90	-	-	-	-
01.0005	1	1,83	0,36	0,01	96,34	0,16	-	1,20	-	-	-	-
01.0007	1	0,09	0,02	0,00	97,87	0,02	-	2,13	-	-	-	-
01.0008	1	3,83	0,90	0,00	62,19	0,20	-	2,19	-	-	-	-
01.0010	1	5,26	1,06	0,00	77,18	0,32	-	0,86	-	-	-	-
01.0013	1	1,41	0,29	0,00	90,48	0,23	-	1,78	-	-	-	0,16
01.0014	1	0,40	0,08	0,01	94,07	0,16	-	5,93	-	-	-	-
01.0016	1	1,90	0,31	0,01	96,05	0,09	-	3,95	-	-	-	-
01.0017	-	2,42	0,47	0,01	84,41	0,32	-	1,82	-	-	-	-
01.0018	1	1,12	0,21	0,01	84,22	0,43	-	5,56	-	-	-	-
01.0019	1	2,06	0,41	0,01	100,00	0,32	-	-	-	-	-	-
01.0022	1	1,78	0,34	0,01	98,26	0,68	-	1,74	-	-	-	-
01.0023	1	2,35	0,37	0,01	98,34	0,33	-	1,66	-	-	-	-
01.0024	1	1,55	0,27	0,01	95,56	0,20	-	0,06	-	-	-	-
01.0025	1	1,40	0,27	0,01	97,35	0,16	-	2,58	-	-	-	-
01.0026	1	1,25	0,22	0,01	99,36	0,08	-	0,64	-	-	-	-
01.0027	-	0,27	0,06	0,00	70,00	0,62	-	3,70	-	-	-	-
01.0028	1	1,95	0,36	0,01	88,56	0,49	-	0,62	-	-	-	-
01.0029	1	1,56	0,40	0,00	98,97	0,73	-	0,96	-	-	-	-
01.0032	1	0,76	0,15	0,01	46,92	0,30	-	1,31	-	-	-	-
01.0033	1	2,91	0,48	0,01	98,39	0,57	-	1,61	-	-	-	-
01.0034	1	0,82	0,15	0,01	66,34	0,56	-	3,92	-	-	-	-
01.0035	1	2,68	0,49	0,01	92,12	0,37	-	0,78	-	-	-	0,04
01.0037	1	1,47	0,27	0,01	99,80	0,14	-	0,20	-	-	-	-
01.0039	-	0,11	0,02	0,00	100,00	-	-	-	-	-	-	-
01.0040	1	0,87	0,20	0,00	87,60	0,10	-	4,13	-	-	-	-
01.0042	1	3,71	0,70	0,01	97,74	0,32	-	2,26	-	-	-	-
01.0044	-	1,12	0,23	0,00	98,21	0,06	-	1,79	-	-	-	-
01.0045	1	1,94	0,37	0,01	64,74	0,69	-	0,67	-	-	-	-
01.0057	1	1,70	0,42	0,00	94,00	0,30	-	0,82	-	-	-	-
01.0064	-	2,45	0,52	0,00	98,90	0,36	-	0,16	-	-	-	-
01.0076	-	3,00	0,58	0,01	99,77	0,13	-	0,23	-	-	-	-
01.0078	-	2,20	0,44	0,00	86,20	0,62	-	0,14	-	-	-	-
01.0085	-	1,18	0,27	0,00	72,82	0,12	-	0,08	-	-	-	-
01.0086	-	6,14	1,35	0,00	95,83	0,18	-	3,60	-	-	-	-
01.0090	-	0,94	0,17	0,01	86,28	0,19	-	1,70	-	-	-	-
01.0094	-	2,24	0,44	0,01	98,39	0,20	-	1,61	-	-	-	-
01.0097	1	2,93	0,57	0,01	82,80	0,21	-	3,79	-	-	-	-
01.0103	-	1,22	0,26	0,00	94,76	0,35	-	0,74	-	-	-	-
01.0104	-	1,14	0,24	0,00	99,30	0,21	-	0,35	-	-	-	-
01.0117	-	1,93	0,37	0,01	98,34	0,38	-	1,66	-	-	-	-
01.0141	-	0,30	0,07	0,00	92,05	0,08	-	0,99	-	-	-	-
01.0142	-	4,15	0,82	0,01	96,27	0,49	-	0,41	-	-	-	-
01.0143	-	0,67	0,14	0,00	94,51	0,46	-	-	-	-	-	-
01.0145	-	0,69	0,12	0,01	70,71	0,12	-	0,72	-	-	-	-
01.0146	-	3,20	0,47	0,01	99,25	0,06	-	0,75	-	-	-	-
01.0149	-	1,28	0,28	0,00	98,59	0,60	-	1,41	-	-	-	-
01.0150	-	1,51	0,28	0,01	77,59	0,23	-	0,40	-	-	-	-
01.0155	-	1,21	0,26	0,00	84,77	0,41	-	1,57	-	-	-	0,10
01.0156	-	2,65	0,52	0,01	99,28	0,62	-	0,72	-	-	-	-
01.0158	-	0,55	0,11	0,01	100,00	0,54	-	-	-	-	-	-
01.0159	-	4,52	0,83	0,01	88,03	0,44	-	1,28	-	-	-	-
01.0163	-	0,83	0,16	0,01	100,00	0,45	-	-	-	-	-	-
01.0164	-	1,09	0,19	0,01	99,82	0,28	-	0,18	-	-	-	-
01.0165	-	0,50	0,11	0,00	98,80	0,23	-	1,20	-	-	-	-
01.0167	-	0,64	0,12	0,01	100,00	0,29	-	-	-	-	-	0,16
01.0168	-	0,05	0,01	0,00	79,59	0,36	-	-	-	-	-	-

Tabela 2.3.16: Analiza świadczeń zapewnionych pacjentkom, które pojawiły się 3 razy lub więcej w poradni danego świadczeniodawcy w 2016 roku

ID	Przyszpitalna liczba porad [tys.]	Liczba pacjentek [tys.]	Liczba porad na pacjentkę [tys.]	Udział porad zachowaw. [%]	Udział porad W11 w zachowaw. [%]	Udział porad W21 w zachowaw. [%]	Udział porad zabieg. [%]	Udział porad KAOS [%]	Udział porad ASDK [%]	Udział porad odrębnych [%]	Udział porad W17 w zachowaw. [%]
01.0170	-	1,19	0,18	0,01	94,89	0,05	-	-	-	-	-
01.0174	-	0,74	0,16	0,00	98,39	0,17	-	1,61	-	-	-
01.0182	-	1,55	0,31	0,01	100,00	0,33	-	-	-	-	-
01.0184	-	0,92	0,19	0,00	99,57	0,79	-	0,43	-	-	-
01.0186	-	3,81	0,65	0,01	97,82	0,65	-	2,18	-	-	-
01.0192	-	2,72	0,44	0,01	93,45	0,12	-	0,22	-	-	-
01.0235	-	2,93	0,60	0,00	85,81	0,48	-	0,20	-	-	-
01.0239	-	1,42	0,30	0,00	87,48	0,17	-	12,31	-	-	-
01.0245	-	1,48	0,30	0,00	91,17	0,50	-	0,20	-	-	-
01.0249	-	2,07	0,42	0,00	93,87	0,51	-	0,10	-	-	-
01.0250	-	3,91	0,79	0,00	99,82	0,50	-	0,18	-	-	-
01.0251	-	0,60	0,14	0,00	90,80	0,19	-	1,34	-	-	-
01.0253	-	1,45	0,28	0,01	85,11	0,09	-	0,62	-	-	-
01.0254	-	1,01	0,24	0,00	91,70	0,59	-	-	-	-	-
01.0256	-	1,96	0,39	0,01	98,77	0,19	-	1,23	-	-	-
01.0257	-	2,59	0,44	0,01	99,81	0,15	-	0,19	-	-	-
01.0261	-	2,12	0,43	0,00	99,81	0,60	-	0,19	-	-	-
01.0262	-	1,28	0,28	0,00	97,20	0,47	-	0,31	-	-	-
01.0271	-	0,70	0,13	0,01	100,00	0,24	-	-	-	-	-
01.0302	-	2,51	0,50	0,00	99,04	0,50	-	-	-	-	-
01.0307	-	1,91	0,36	0,01	96,23	0,09	-	3,77	-	-	-
01.0308	-	1,77	0,39	0,00	99,49	0,38	-	0,51	-	-	-
01.0316	-	0,87	0,16	0,01	90,08	0,44	-	1,04	-	-	-
01.0319	-	1,83	0,31	0,01	92,15	0,24	-	0,11	-	-	-
01.0322	-	1,05	0,21	0,01	94,19	0,39	-	0,76	-	-	-
01.0323	-	1,21	0,24	0,01	80,96	0,37	-	0,08	-	-	-
01.0331	-	2,50	0,36	0,01	96,16	0,14	-	2,32	-	-	-
01.0335	-	3,52	0,67	0,01	97,53	0,45	-	1,48	-	-	-
01.0338	-	1,57	0,28	0,01	99,05	0,19	-	0,95	-	-	-
01.0339	-	3,54	0,76	0,00	96,16	0,53	-	-	-	-	-
01.0343	-	1,83	0,32	0,01	81,01	0,44	-	1,09	-	-	-
01.0349	-	1,07	0,22	0,00	91,63	0,23	-	0,28	-	-	-
01.0351	-	0,55	0,12	0,00	95,12	0,26	-	1,63	-	-	-
01.0352	-	1,51	0,32	0,00	84,66	0,46	-	0,07	-	-	-
01.0359	-	0,29	0,07	0,00	75,77	0,36	-	0,34	-	-	-
01.0366	-	0,34	0,07	0,00	66,08	0,10	-	2,95	-	-	-
01.0380	-	0,24	0,06	0,00	100,00	0,27	-	-	-	-	-
01.0383	-	0,62	0,12	0,01	96,31	0,34	-	0,64	-	-	-
01.0402	-	1,03	0,19	0,01	99,71	0,19	-	0,29	-	-	-
01.0418	-	1,28	0,30	0,00	85,21	0,24	-	12,44	-	-	-
01.0425	-	0,88	0,19	0,00	86,70	0,29	-	1,59	-	-	-
01.0426	-	1,38	0,21	0,01	100,00	0,29	-	-	-	-	-
01.0427	-	0,69	0,14	0,01	96,79	0,51	-	0,44	-	-	-
01.0428	-	2,33	0,46	0,01	92,18	0,46	-	1,03	-	-	0,05
01.0429	-	0,62	0,13	0,00	95,65	0,35	-	0,32	-	-	-
01.0430	-	0,50	0,10	0,00	99,60	0,24	-	0,40	-	-	-
01.0431	-	0,18	0,04	0,00	100,00	0,21	-	-	-	-	-
01.0432	-	1,96	0,42	0,00	99,03	0,14	-	0,97	-	-	-
01.0437	-	2,07	0,42	0,00	99,52	0,46	-	0,48	-	-	-
01.0441	-	2,81	0,56	0,01	96,08	0,54	-	2,89	-	-	-
01.0462	-	1,13	0,18	0,01	82,33	0,19	-	1,33	-	-	-
01.0463	-	0,70	0,14	0,01	99,57	0,34	-	0,43	-	-	-
01.0464	-	1,04	0,17	0,01	98,28	0,47	-	1,63	-	-	-
01.0468	-	1,18	0,23	0,01	99,66	0,33	-	0,34	-	-	-
01.0474	-	1,44	0,29	0,00	97,92	0,40	-	0,14	-	-	-
01.0475	-	1,02	0,19	0,01	100,00	0,16	-	-	-	-	-
01.0476	-	0,09	0,02	0,01	100,00	0,09	-	-	-	-	-
01.0481	-	1,12	0,23	0,00	95,79	0,34	-	1,25	-	-	-
01.0483	-	1,54	0,38	0,00	82,61	0,83	-	0,07	-	-	-

Tabela 2.3.16: Analiza świadczeń zapewnionych pacjentkom, które pojawiły się 3 razy lub więcej w poradni danego świadczeniodawcy w 2016 roku

ID	Przyszpitalna	Liczba porad [tys.]	Liczba pacjentek [tys.]	Liczba porad na pacjentkę [tys.]	Udział porad zachowaw. [%]	Udział porad W11 w zachowaw. [%]	Udział porad W21 w zachowaw. [%]	Udział porad zabieg. [%]	Udział porad KAOS [%]	Udział porad ASDK [%]	Udział porad odrębnych [%]	Udział porad W17 w zachowaw. [%]
01.0485	-	1,03	0,17	0,01	99,71	0,44	-	0,29	-	-	-	-
01.0486	-	1,23	0,24	0,01	76,64	0,59	-	0,73	-	-	-	-
01.0488	-	2,02	0,40	0,01	93,95	0,23	-	6,05	-	-	-	-
01.0490	-	1,77	0,33	0,01	99,10	0,47	-	0,90	-	-	-	-
01.0492	-	1,21	0,16	0,01	97,94	0,89	-	0,91	-	-	-	-
01.0503	-	0,50	0,11	0,00	99,80	0,65	-	0,20	-	-	-	-
01.0506	-	1,13	0,21	0,01	98,41	0,65	-	1,59	-	-	-	-
01.0509	-	0,89	0,18	0,00	99,44	0,19	-	0,56	-	-	-	-
01.0510	-	1,88	0,35	0,01	86,13	0,60	-	1,43	-	-	-	-
01.0511	-	2,17	0,42	0,01	83,80	0,53	-	2,08	-	-	-	-
01.0512	-	1,58	0,30	0,01	99,05	0,61	-	0,95	-	-	-	-
01.0513	-	0,80	0,16	0,00	100,00	0,52	-	-	-	-	-	-
01.0517	-	0,03	0,01	0,00	63,33	0,16	-	-	-	-	-	-
01.0519	-	0,72	0,15	0,00	78,81	0,27	-	19,25	-	-	-	-
01.0523	-	0,62	0,14	0,00	82,21	0,39	-	0,16	-	-	-	-
01.0528	-	0,25	0,06	0,00	87,10	0,56	-	-	-	-	-	-
01.0534	-	0,62	0,11	0,01	92,44	0,65	-	1,13	-	-	-	-
01.0545	-	1,84	0,39	0,00	98,31	0,18	-	1,69	-	-	-	-
01.0546	-	1,74	0,35	0,01	69,66	0,22	-	3,28	-	-	-	-
01.0550	-	2,71	0,51	0,01	93,95	0,42	-	1,51	-	-	-	-
01.0551	-	1,18	0,27	0,00	86,44	0,65	-	1,78	-	-	-	-
01.0555	-	4,69	0,90	0,01	88,50	0,35	-	11,50	-	-	-	-
01.0556	-	3,55	0,64	0,01	91,30	0,18	-	0,45	-	-	-	0,03
01.0559	-	0,39	0,08	0,00	71,54	0,07	-	-	-	-	-	-
01.0565	-	0,82	0,16	0,01	95,10	0,38	-	-	-	-	-	-
01.0566	-	0,87	0,17	0,00	97,11	0,10	-	0,12	-	-	-	-
01.0569	-	4,65	0,82	0,01	93,59	0,40	-	0,45	-	-	-	-
01.0574	-	1,53	0,28	0,01	97,45	0,24	-	0,20	-	-	-	0,07
01.0590	-	0,88	0,15	0,01	99,43	0,70	-	0,57	-	-	-	-
01.0592	-	1,55	0,28	0,01	99,55	0,80	-	0,45	-	-	-	-
01.0593	-	0,71	0,12	0,01	98,73	0,78	-	-	-	-	-	-
01.0594	-	1,15	0,22	0,01	95,93	0,39	-	4,07	-	-	-	-
01.0595	-	0,25	0,06	0,00	100,00	0,39	-	-	-	-	-	-
01.0596	-	0,58	0,12	0,00	79,30	0,89	-	3,48	-	-	-	-
01.0599	-	0,80	0,17	0,00	82,18	0,29	-	0,25	-	-	-	-
01.0635	-	1,14	0,26	0,00	93,23	0,10	-	6,77	-	-	-	-
01.0658	-	0,84	0,17	0,00	99,88	0,39	-	0,12	-	-	-	-
01.0659	-	0,29	0,07	0,00	93,38	0,94	-	2,44	-	-	-	-
01.0672	-	0,62	0,11	0,01	100,00	0,43	-	-	-	-	-	-
01.0674	-	3,88	0,75	0,01	95,98	0,30	-	4,02	-	-	-	-
01.0679	-	0,54	0,11	0,01	98,71	0,31	-	-	-	-	-	-
01.0682	-	1,27	0,27	0,00	92,82	0,04	-	2,29	-	-	-	-
01.0687	-	2,14	0,48	0,00	99,86	0,30	-	0,14	-	-	-	-
01.0688	-	2,06	0,38	0,01	99,37	0,36	-	0,34	-	-	-	-
01.0689	-	1,11	0,20	0,01	41,65	0,14	-	1,35	-	-	-	-
01.0692	-	1,37	0,29	0,00	98,10	0,20	-	1,90	-	-	-	-
01.0693	-	4,49	0,57	0,01	97,39	0,02	-	2,61	-	-	-	-
01.0696	-	0,92	0,22	0,00	98,70	0,89	-	1,30	-	-	-	-
01.0698	-	1,97	0,45	0,00	72,32	0,31	-	1,12	-	-	-	-
01.0700	-	1,77	0,37	0,00	91,37	0,37	-	0,96	-	-	-	-
01.0702	-	2,82	0,57	0,00	93,98	0,36	-	0,21	-	-	-	-
01.0705	-	9,72	1,20	0,01	100,00	0,94	-	-	-	-	-	-
01.0706	-	1,86	0,37	0,00	97,64	0,01	-	2,36	-	-	-	-
01.0709	-	4,49	1,02	0,00	99,24	0,04	-	0,71	-	-	-	-
01.0711	-	1,47	0,33	0,00	91,50	0,22	-	8,50	-	-	-	-
01.0715	-	4,18	0,80	0,01	100,00	0,46	-	-	-	-	-	-
01.0719	-	2,30	0,48	0,00	92,10	0,51	-	1,09	-	-	-	-
01.0742	-	0,90	0,17	0,01	99,56	0,19	-	0,44	-	-	-	-
01.0743	-	0,81	0,17	0,00	79,41	0,22	-	4,44	-	-	-	-

Tabela 2.3.16: Analiza świadczeń zapewnionych pacjentkom, które pojawiły się 3 razy lub więcej w poradni danego świadczeniodawcy w 2016 roku

ID	Przyszpitalność	Liczba porad [tys.]	Liczba pacjentek [tys.]	Liczba porad na pacjentkę [tys.]	Udział porad zachowaw. [%]	Udział porad W11 w zachowaw. [%]	Udział porad W21 w zachowaw. [%]	Udział porad zabieg. [%]	Udział porad KAOS [%]	Udział porad ASDK [%]	Udział porad odrębnych [%]	Udział porad W17 w zachowaw. [%]
01.0746	-	1,08	0,20	0,01	99,72	0,00	-	0,28	-	-	-	-
01.0749	-	1,90	0,44	0,00	69,55	0,26	-	3,42	-	-	-	-
01.0755	-	0,22	0,05	0,00	84,16	0,15	-	2,71	-	-	-	-
01.0763	-	1,19	0,17	0,01	97,91	0,00	-	2,09	-	-	-	-
01.0772	-	0,44	0,10	0,00	98,65	0,11	-	1,35	-	-	-	-
01.0773	-	0,61	0,15	0,00	82,41	0,34	-	17,10	-	-	-	-
01.0774	-	3,86	0,69	0,01	99,33	0,56	-	0,67	-	-	-	-
01.0781	-	0,66	0,17	0,00	99,39	0,17	-	0,61	-	-	-	-
01.0786	-	1,13	0,24	0,00	96,90	0,88	-	1,15	-	-	-	-
01.0802	-	1,04	0,22	0,00	98,46	0,27	-	1,54	-	-	-	-
01.0829	-	2,48	0,47	0,01	85,03	-	-	4,51	-	-	-	-
01.0834	-	1,76	0,33	0,01	97,33	0,41	-	0,57	-	-	-	-
01.0836	-	2,00	0,33	0,01	98,40	0,33	-	1,60	-	-	-	-
01.0839	-	0,66	0,13	0,00	86,65	0,30	-	-	-	-	-	-
01.0840	-	1,24	0,27	0,00	97,65	0,03	-	2,35	-	-	-	-
01.0861	-	3,05	0,61	0,01	78,60	0,67	-	1,97	-	-	-	-
01.0864	-	0,43	0,13	0,00	98,15	0,56	-	1,85	-	-	-	-
01.0884	-	1,56	0,32	0,00	99,23	0,22	-	0,77	-	-	-	-
01.0890	-	2,35	0,54	0,00	99,28	0,57	-	-	-	-	-	-
01.0894	-	0,00	0,00	0,00	100,00	0,67	-	-	-	-	-	-
01.0898	-	1,81	0,33	0,01	99,45	0,59	-	0,55	-	-	-	-
01.0899	-	1,35	0,27	0,01	100,00	0,47	-	-	-	-	-	-
01.0902	-	1,72	0,37	0,00	98,49	0,48	-	0,99	-	-	-	-
01.0903	-	1,64	0,36	0,00	88,47	0,12	-	11,53	-	-	-	-
01.0904	-	2,55	0,47	0,01	99,92	0,44	-	0,08	-	-	-	-
01.0906	-	1,83	0,34	0,01	97,59	0,56	-	2,41	-	-	-	-
01.0910	-	2,20	0,50	0,00	98,87	0,31	-	1,13	-	-	-	-
01.0916	-	1,64	0,31	0,01	100,00	0,11	-	-	-	-	-	-
01.0917	-	1,00	0,25	0,00	91,19	0,00	-	4,00	-	-	-	-
01.0922	-	3,29	0,70	0,00	96,60	0,29	-	3,40	-	-	-	-
01.0924	-	5,63	1,16	0,00	90,59	0,32	-	2,10	-	-	-	-
01.0926	-	1,16	0,26	0,00	99,91	0,39	-	0,09	-	-	-	-
01.0928	-	0,81	0,18	0,00	82,22	0,05	-	-	-	-	-	-
01.0932	-	1,44	0,32	0,00	100,00	0,21	-	-	-	-	-	-
01.0938	-	2,87	0,56	0,01	98,71	0,09	-	1,29	-	-	-	-
01.0939	-	1,68	0,34	0,01	92,45	0,42	-	7,55	-	-	-	-
01.0940	-	1,38	0,29	0,00	100,00	0,28	-	-	-	-	-	-
01.0949	-	0,92	0,20	0,00	95,88	0,14	-	4,12	-	-	-	-
01.1807	-	0,12	0,03	0,00	100,00	0,03	-	-	-	-	-	-
01.1816	-	0,06	0,02	0,00	100,00	0,06	-	-	-	-	-	-
01.1819	1	0,10	0,02	0,00	47,52	0,79	-	5,94	-	-	-	-
01.1842	-	0,12	0,04	0,00	96,69	0,37	-	-	-	-	-	-
01.1852	-	0,04	0,01	0,00	74,42	0,53	-	-	-	-	-	-
01.1857	-	1,41	0,25	0,01	99,50	0,61	-	0,50	-	-	-	-
Woj.	-	356,49	67,51	0,01	93,12	0,36	-	1,64	-	-	-	0,00

Opracowanie DAiS na podstawie danych z NFZ

2.3.3 Poradnia ginekologiczna

W województwie dolnośląskim liczba poradni, które w 2016 roku sprawozdały co najmniej jedną poradę w ramach NFZ wyniosła 2. Zróżnicowanie liczby porad i poradni pomiędzy województwami prezentuje Tabela 2.3.17.

Tabela 2.3.17: PORADNIA GINEKOLOGICZNA - podstawowe statystyki według województw

województwo	Liczba porad [tys.]	Liczba porad na poradnie	Liczba poradni
dolnośląskie	5,81	2 904,00	2
kujawsko-pomorskie	10,17	1 695,50	6
lubelskie	23,44	1 953,25	12
lubuskie	6,04	3 021,00	2
łódzkie	36,75	1 670,36	22
małopolskie	4,56	2 281,50	2
mazowieckie	53,65	1 676,41	32
opolskie	11,84	1 691,43	7
podlaskie	23,30	3 883,83	6
pomorskie	0,72	719,00	1
śląskie	145,81	1 869,40	78
warmińsko-mazurskie	8,02	2 674,33	3
wielkopolskie	9,82	1 636,83	6
Polska	339,94	1 899,09	179

Opracowanie DAiS na podstawie danych NFZ

Mapa 2.3.4: PORADNIA GINEKOLOGICZNA - liczba poradni w województwach

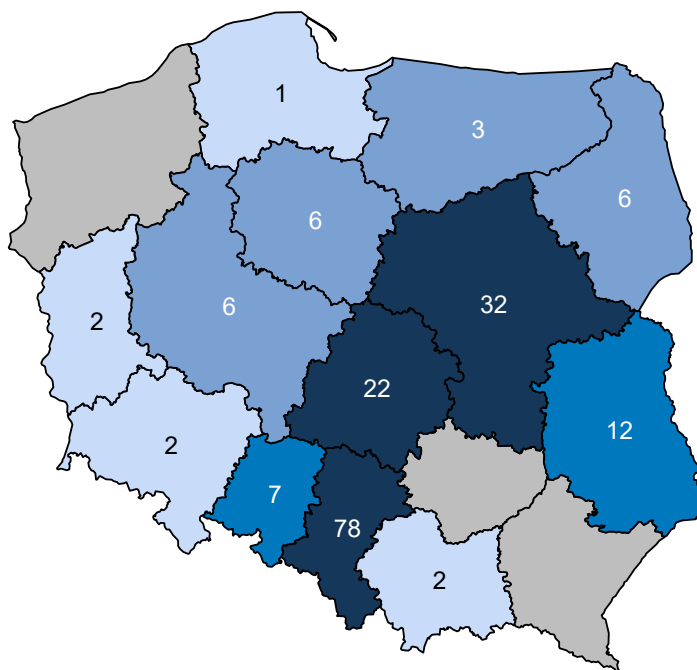

Opracowanie DAiS na podstawie danych z NFZ i GUS

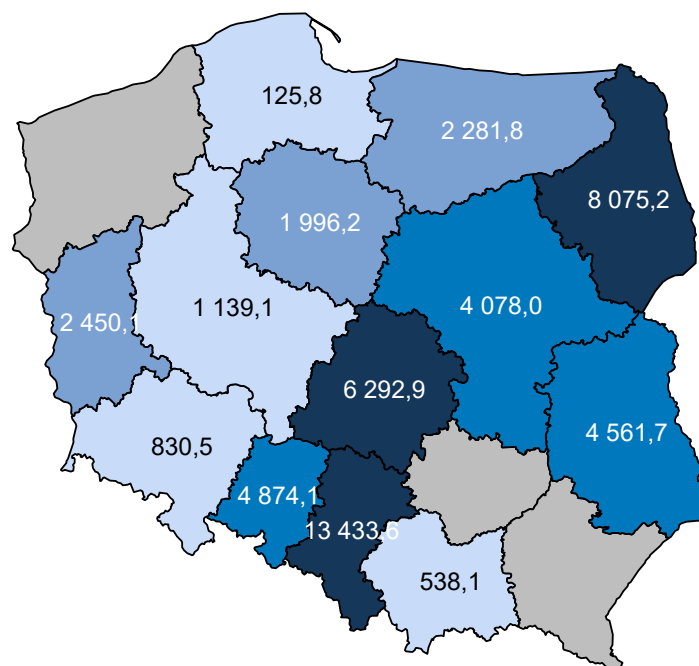
Mapa 2.3.5: PORADNIA GINEKOLOGICZNA - liczba porad na 100 tys. kobiet w wieku 15-51 lat

Opracowanie DAiS na podstawie danych z NFZ i GUS

W sprawozdaniu ZD3 PORADNIA GINEKOLOGICZNA wchodzi w skład grupy poradni o nazwie poradnia położniczo-ginekologiczna. Według tego sprawozdania w 2016 roku w województwie wykonano 1 098,7 tys. porad (por. Tabela 2.3.18)²⁹. W ramach świadczeń sfinansowanych ze środków NFZ liczba porad w tych poradniach wyniosła 758,6 tys. Porównanie liczby porad sprawozdanych poprzez ZD-3 oraz liczby porad sprawozdanych do NFZ wskazuje, że 340,1 tys. porad nie jest finansowana w ramach umowy z NFZ. Należy podkreślić, że wartość 31,0% oznacza minimalny szacowany odsetek świadczeń realizowanych poza NFZ. Jak już wspomniano wcześniej sprawozdanie ZD-3 dotyczy podmiotów prowadzących ambulatoryjną opiekę zdrowotną, w przypadku zakładów opieki zdrowotnej publicznych i niepublicznych, a w przypadku praktyk lekarskich finansowanych ze środków publicznych. W sytuacji gdy dla danego regionu liczba porad sprawozdawanych przez ZD-3 była mniejsza od liczby porad sprawozdawanych do NFZ, przyjęto, że różnica ta wyniosła 0. Zróżnicowanie tego wskaźnika pomiędzy powiatami województwa prezentuje Wykres 2.3.2³⁰. W analizie sprawozdań ZD-3 uwzględniono dane dotyczące wszystkich porad ambulatoryjnych sprawozdanych w 2016 roku do GUS. Porównano je ze sprawozdawczością NFZ w ramach wszystkich rozpoznań, nie ograniczając zakresu porad wyłącznie do rozpoznań analizowanych w danej grupie chorób. Stąd też, liczba porad w ramach NFZ dla analizowanej grupy chorób w określonym typie poradni może się różnić od danych w niniejszym rozdziale.

Tabela 2.3.18: Poradnie wchodzące w skład grupy poradni ZD-3 o nazwie poradnia położniczo-ginekologiczna w województwie

Nazwa poradni	Liczba porad NFZ. [tys.]
PORADNIA POŁOŻNICZO-GINEKOLOGICZNA	715,22
PORADNIA PROFILAKTYKI CHOROÓB PIERSI	14,56
PORADNIA GINEKOLOGII ONKOLOGICZNEJ	13,62
PORADNIA PATOLOGII CIĄŻY	7,97
PORADNIA GINEKOLOGICZNA	6,15
PORADNIA GINEKOLOGICZNA DLA DZIEWCZĄT	1,09

²⁹Należy podkreślić, że mowa tu o wszystkich poradach, niekoniecznie związanych z analizowaną grupą.³⁰Ze względu na dostępność danych, odsetek porad finansowanych poza NFZ został zaprezentowany po miejscu udzielania świadczeń.

Tabela 2.3.18: Poradnie wchodzące w skład grupy poradni ZD-3 o nazwie poradnia położniczo-ginekologiczna w województwie

Nazwa poradni	Liczba porad NFZ. [tys.]
PORADNIA PLANOWANIA RODZINY I ROZRODCZOŚCI	0,00

Opracowanie DAiS na podstawie danych NFZ

Tabela 2.3.19: Porównanie liczby porad NFZ ze sprawozdaniem ZD3 w województwie

Nazwa poradni ZD-3	Liczba porad ZD-3 [tys.]	Liczba porad NFZ. [tys.]	Porady poza NFZ [%]	Porady poza NFZ dla PL [%]
poradnia położniczo-ginekologiczna	1 098,71	758,62	30,95	24,39

Opracowanie DAiS na podstawie danych NFZ

Wykres 2.3.2: Odsetek świadczeń poza NFZ

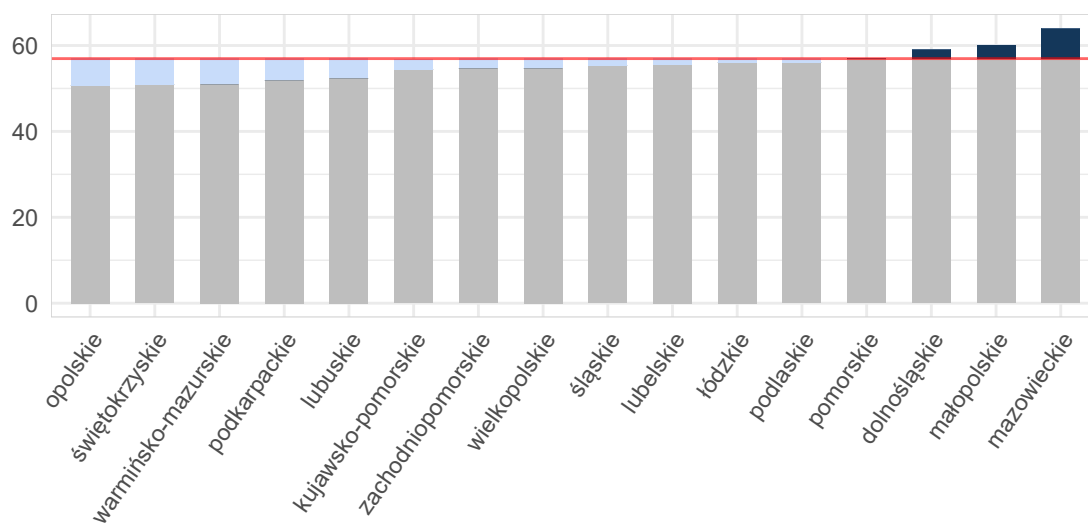

Opracowanie DAiS na podstawie danych z NFZ i GUS

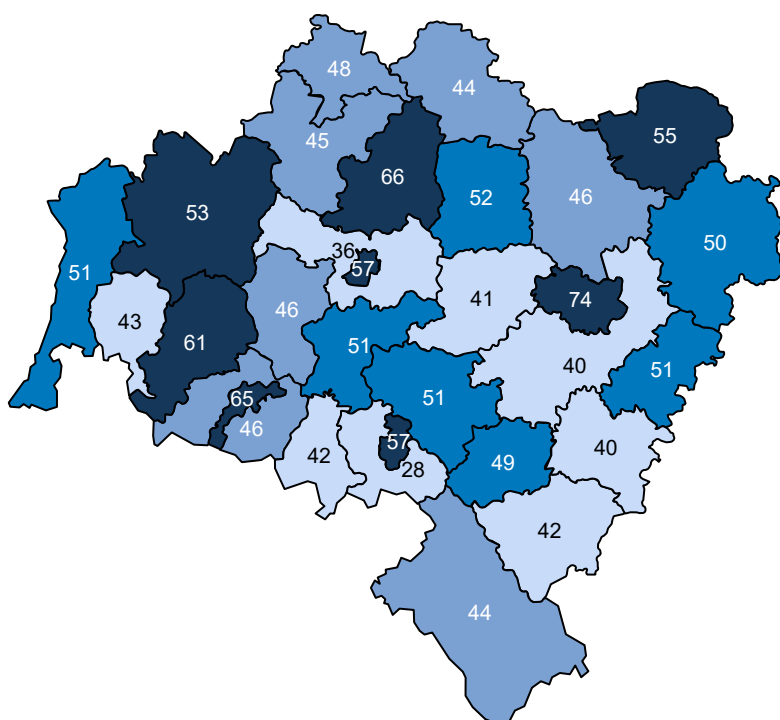
Mapa 2.3.6: Odsetek świadczeń poza NFZ[%]

Opracowanie DAiS na podstawie danych z NFZ

Ze względu na dostępność danych, w dalszej części opracowania zostanie przeprowadzona analiza dla świadczeń wykonanych w ramach umowy z NFZ. Dane te zawierają między innymi informacje o typie porady, liczbie pacjentek oraz rozpoznaniu. Porady z rozpoznaniem z analizowanej grupy chorób stanowiły 14,5% porad sprawozdanych w analizowanej poradni w województwie. Liczba porad na jedną pacjentkę z rozpoznaniem z analizowanej grupy w województwie wyniosła 4,20.

Tabela 2.3.20: Porady według podgrup dla województwa

Podgrupa	Liczba porad [tys.]	Liczba pacjentek [tys.]	Procentowy udział porad [%]	Liczba porad na pacjentkę
Ciąże pozamaciczne i zaśniadowe	0,00	0,00	0,0	1,00
Ciąże utracone	0,01	0,00	0,1	2,00
Komplikacje w połogu	0,00	0,00	0,0	1,00
Opieka nad ciążą i połogiem	0,16	0,07	2,7	2,35
Patologia ciąży	0,65	0,17	11,2	3,85
Powikłania czynności porodowej/porodu	0,03	0,01	0,5	3,10
Ciąża, poród, połówg razem	0,84	0,20	14,5	4,20

Opracowanie DAiS na podstawie danych NFZ

Tabela 2.3.21 prezentuje dane wojewódzkie dotyczące charakteru porad wykonanych pacjentkom w analizowanej poradni w zależności od wydzielonych podgrup. Analogiczne dane dla Polski przedstawia Tabela 2.3.22. Odsetek porad o charakterze zachowawczym w województwie (w analizowanej poradni, niezależnie od rozpoznania) wyniósł 96%, z czego 35% porad stanowiły porady typu W11³¹. W Polsce odsetki te wyniosły odpowiednio 95%, 44%. Natomiast porady zachowawcze typu W21 w kraju nie występowały.

³¹W11- świadczenie specjalistyczne 1-go typu

W Tabeli suma udziałów porad zachowawczych, zabiegowych, kompleksowych (KAOS), ambulatoryjnych świadczeń diagnostycznych kosztochłonnych i odrębnych może przekroczyć 100%, co wynika ze sprawozdania więcej niż jednego typu produktu dla jednej porady w obrębie rozpoznania.

Tabela 2.3.21: Porady według podgrup dla województwa

Podgrupa	Porady zachowaw. w woj. [%]	Porady W11 w zachowaw. w woj. [%]	Porady W21 w zachowaw. w woj. [%]	Porady zabieg. w woj [%]	Porady KAOS. w woj. [%]	Porady ASDK. w woj. [%]	Porady odrębne w woj. [%]
Ciąże pozamaciczne i zaśniadowe	100,00	-	-	-	-	-	-
Ciąże utracone	100,00	-	-	-	-	-	-
Komplikacje w połogu	-	-	-	100,00	-	-	-
Opieka nad ciążą i połogiem	43,23	12,26	-	-	-	-	56,77
Patologia ciąży	99,23	10,77	-	0,62	-	-	0,15
Powikłania czynności porodowej/porodu	100,00	25,81	-	-	-	-	-
Ciąża, poród, połóg razem	88,86	11,49	-	0,59	-	-	10,55
choroby spoza grupy	96,76	39,14	-	3,24	-	-	-

Opracowanie DAiS na podstawie danych NFZ

Tabela 2.3.22: Porady według podgrup dla Polski

Podgrupa	Porady zachowaw. w PL [%]	Porady W11 w zachowaw. w PL [%]	Porady W21 w zachowaw. w PL [%]	Porady zabieg. w woj [%]	Porady KAOS. w PL [%]	Porady ASDK. w PL [%]	Porady odrębne w PL [%]
Ciąże pozamaciczne i zaśniadowe	93,68	35,79	-	5,26	-	-	1,05
Ciąże utracone	99,74	30,57	-	0,26	-	-	-
Cięcie cesarskie	19,21	8,37	-	80,79	-	-	-
Komplikacje w połogu	90,52	68,15	-	9,48	-	-	-
Opieka nad ciążą i połogiem	73,41	25,37	-	3,34	-	-	23,26
Patologia ciąży	92,22	23,68	-	0,05	-	0,00	7,73
Poród drogami natury	25,00	25,00	-	75,00	-	-	-
Poród siłami natury	70,83	41,67	-	29,17	-	-	-
Powikłania czynności porodowej/porodu	100,00	24,71	-	-	-	-	-
Zgony matek	100,00	50,00	-	-	-	-	-
Ciąża, poród, połóg razem	86,27	24,51	-	1,34	-	0,00	12,40
choroby spoza grupy	98,23	51,44	-	1,72	0,02	0,01	0,00

Opracowanie DAiS na podstawie danych NFZ

Dalszą część opracowania dla analizowanej poradni wykonano dla poszczególnych świadczeniodawców funkcjonujących w ramach kontraktu z NFZ w województwie dolnośląskim. Liczba tego typu poradni wynosiła w 2016 roku 2. Dla ułatwienia prezentacji danych każdemu świadczeniodawcy nadano unikatowe ID, które jest utrzymywane w kolejnych zestawieniach dokumentu (por. Tabela 2.3.23). Rozkład porad świadczonych przez poszczególnych świadczeniodawców wg grup rozpoznai prezentuje Tabela 2.3.24.

Tabela 2.3.23: Lista świadczeniodawców

ID	Nazwa	Powiat
01.0345	NZOZ Elmed sp. z o.o.	średzki
01.0713	Lekarska Przychodnia Specjalistyczna Tr	m. Wrocław

Opracowanie DAiS na podstawie danych NFZ

Tabela 2.3.24: Liczba porad w tys. wg świadczeniodawców i grup rozpoznai

ID	Dane wg 4 największych podgrup				Cięża, poród i połóg oraz opieka nad noworodkiem razem [tys.]	choroby spoza grupy [tys.]
	Patologia ciąży [tys.]	Opieka nad ciążą i połogiem [tys.]	Powikłania czynności porodowej/porodu [tys.]	Ciąże utracone [tys.]		
01.0345	0,26	0,00	-	0,00	0,27	0,71
01.0713	0,39	0,15	0,03	0,00	0,57	4,25
Woj.	0,65	0,16	0,03	0,01	0,84	4,96

Opracowanie DAiS na podstawie danych NFZ

Największy świadczeniodawca w województwie sprawozdał 4,8 tys. porad dla 1,5 tys. pacjentek (por. Tabela 2.3.25). Tym samym liczba porad na pacjentkę u tego świadczeniodawcy wyniosła 3,2. Sumaryczny odsetek porad W11 i W21 wyniósł w województwie 35,1%.

Tabela 2.3.25: Porady według świadczeniodawców i kategorii

ID	Liczba porad [tys.]	Liczba pacjentek [tys.]	Liczba porad na pacj.	Porady zachowaw. w woj. [%]	Porady W11 w zachowaw. w woj. [%]	Porady W21 w zachowaw. w woj. [%]	Porady zabieg. w woj [%]	Porady KAOS. w woj. [%]	Porady ASDK. w woj. [%]	Porady odrębne w woj. [%]
01.0345	0,98	0,36	2,72	98,78	40,79	-	1,22	-	-	-
01.0713	4,83	1,51	3,20	94,96	33,97	-	3,19	-	-	1,84
Woj.	5,81	1,87	3,11	95,61	35,12	-	2,86	-	-	1,53

Opracowanie DAiS na podstawie danych NFZ

Zweryfikowano u ilu świadczeniodawców pojawiały się pacjentki w 2016 roku w ramach tego samego typu poradni. W Tabeli 2.3.26 przedstawiono zestawienie wg województw, u ilu świadczeniodawców pojawiały się pacjentki. W województwie dolnośląskim 100% pacjentek odbyło swoje wizyty tylko u jednego świadczeniodawcy. W Tabeli ?? przedstawiono tryby przyjęć pacjentek³² oraz statystykę, mówiącą o tym, jaki odsetek pacjentek zostaje przyjętych w danej poradni w czasie, w którym w Polsce w danej poradni jest przyjmowana połowa pacjentek. Zweryfikowano również, jaki odsetek porad wykonywany jest pacjentkom pojawiającym się wielokrotnie w ciągu roku. Dla pacjentek pojawiających się u danego świadczeniodawcy więcej niż 3 razy przeprowadzono oddzielną analizę, której wyniki prezentuje Tabela 2.3.27.

Tabela 2.3.26: Udział pacjentek, które pojawiały się u jednego, u dwóch lub 3 i więcej świadczeniodawców według województw zamieszkania pacjentek

Województwo	Udział pacjentek u jednego świadczeniodawcy [%]	Udział pacjentek u dwóch świadczeniodawcy [%]	Udział pacjentek u trzech i więcej świadczeniodawców [%]
dolnośląskie	99,60	0,40	-
kujawsko-pomorskie	99,59	0,41	-
lubelskie	98,58	1,40	0,02
lubuskie	98,91	1,09	-
łódzkie	98,38	1,62	0,01
małopolskie	99,11	0,89	-
mazowieckie	98,60	1,37	0,02

³²Przez tryb nagły rozumie się tryb o kodzie przyjęcia 2, tryb plan. skier. - tryb o kodzie przyjęcia 3 lub 4, tryb plan.bez skier. - tryb o kodzie przyjęcia 5, tryb inny - tryb o kodzie przyjęcia 6 lub 7.

Tabela 2.3.26: Udział pacjentek, które pojawiały się u jednego, u dwóch lub 3 i więcej świadczeniodawców według województw zamieszkania pacjentek

Województwo	Udział pacjentek u jednego świadczeniodawcy [%]	Udział pacjentek u dwóch świadczeniodawcy [%]	Udział pacjentek u trzech i więcej świadczeniodawców [%]
opolskie	99,89	0,11	-
podkarpackie	97,63	2,37	-
podlaskie	99,63	0,37	-
pomorskie	100,00	-	-
śląskie	97,70	2,24	0,06
świętokrzyskie	96,67	3,33	-
warmińsko-mazurskie	99,76	0,24	-
wielkopolskie	99,57	0,43	-
zachodniopomorskie	96,02	3,98	-
Polska	98,43	1,54	0,03

Opracowanie DAiS na podstawie danych z NFZ

Tabela 2.3.27: Analiza świadczeń zapewnionych pacjentkom, które pojawiły się 3 razy lub więcej w poradni danego świadczeniodawcy w 2016 roku

ID	Przyszpitalna liczba porad [tys.]	Liczba pacjentek [tys.]	Liczba porad na pacjentkę [tys.]	Udział porad zachowaw. [%]	Udział porad W11 w zachowaw. [%]	Udział porad W21 w zachowaw. [%]	Udział porad zabieg. [%]	Udział porad KAOS [%]	Udział porad ASDK [%]	Udział porad odrębnych [%]	Udział porad W17 w zachowaw. [%]
01.0345	-	0,70	0,14	0,00	98,71	0,44	-	1,29	-	-	-
01.0713	-	3,75	0,73	0,01	94,64	0,38	-	3,31	-	-	-
Woj.	-	4,45	0,87	0,01	95,28	0,39	-	2,99	-	-	-

Opracowanie DAiS na podstawie danych z NFZ

2.3.4 Poradnia ginekologiczna dla dziewcząt

W województwie dolnośląskim liczba poradni, które w 2016 roku sprawozdały co najmniej jedną poradę w ramach NFZ wyniosła 4. Zróżnicowanie liczby porad i poradni pomiędzy województwami prezentuje Tabela 2.3.28.

Tabela 2.3.28: PORADNIA GINEKOLOGICZNA DLA DZIEWCZĄT - podstawowe statystyki według województw

województwo	Liczba porad [tys.]	Liczba porad na poradnie	Liczba poradni
dolnośląskie	0,52	130,25	4
kujawsko-pomorskie	3,94	985,75	4
lubelskie	0,61	607,00	1
łódzkie	1,24	617,50	2
małopolskie	1,19	597,00	2
mazowieckie	5,36	669,88	8
opolskie	0,20	200,00	1
podkarpackie	0,76	380,00	2
podlaskie	2,46	818,33	3
pomorskie	0,41	203,50	2
śląskie	4,50	408,73	11
świętokrzyskie	0,92	459,00	2
warmińsko-mazurskie	0,73	365,00	2
wielkopolskie	1,97	985,00	2
zachodniopomorskie	2,78	1 392,00	2

Tabela 2.3.28: PORADNIA GINEKOLOGICZNA DLA DZIEWCZĄT - podstawowe statystyki według województw

województwo	Liczba porad [tys.]	Liczba porad na poradnie	Liczba poradni
Polska	27,58	574,56	48

Opracowanie DAiS na podstawie danych NFZ

Mapa 2.3.7: PORADNIA GINEKOLOGICZNA DLA DZIEWCZĄT - liczba poradni w województwach

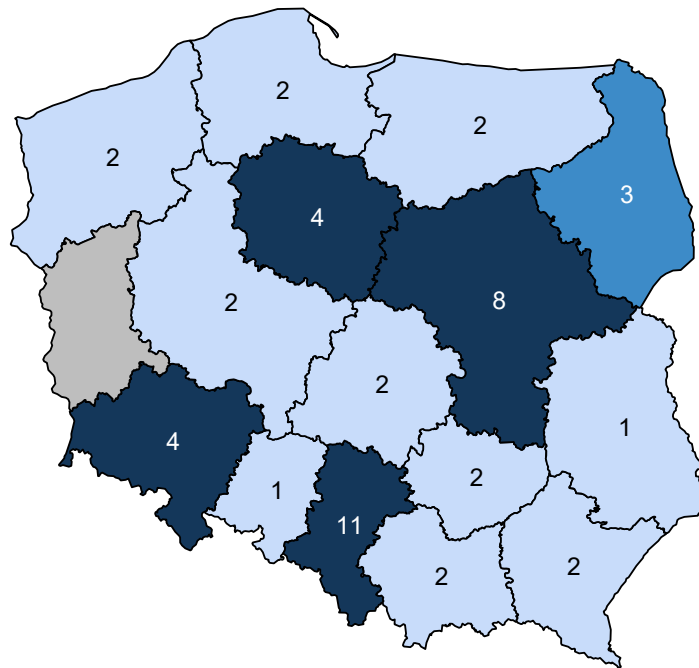

Opracowanie DAiS na podstawie danych z NFZ i GUS

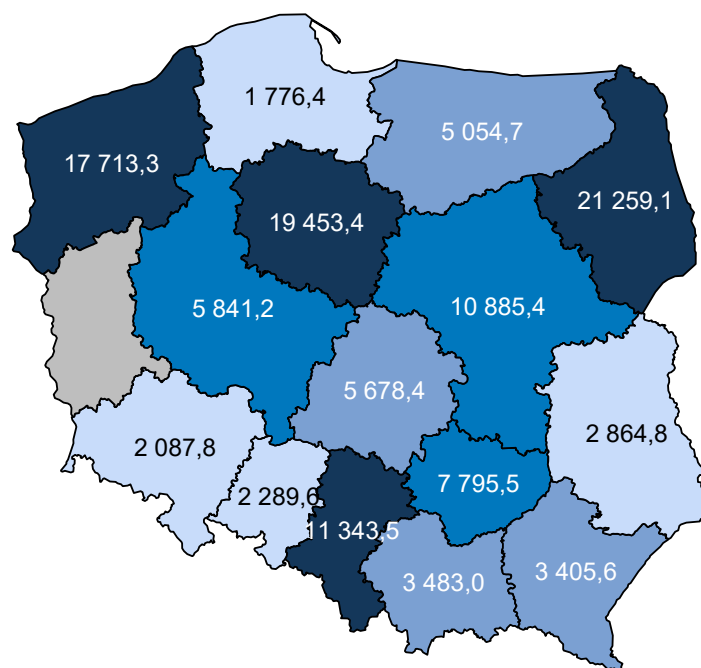
Mapa 2.3.8: PORADNIA GINEKOLOGICZNA DLA DZIEWCZĄT - liczba porad na 100 tys. kobiet w wieku 15-17 lat

Opracowanie DAiS na podstawie danych z NFZ i GUS

W sprawozdaniu ZD3 PORADNIA GINEKOLOGICZNA DLA DZIEWCZĄT wchodzi w skład grupy poradni o nazwie poradnia położniczo-ginekologiczna. Według tego sprawozdania w 2016 roku w województwie wykonano 1 098,7 tys. porad (por. Tabela 2.3.29)³³. W ramach świadczeń sfinansowanych ze środków NFZ liczba porad w tych poradniach wyniosła 758,6 tys. Porównanie liczby porad sprawozdanych poprzez ZD-3 oraz liczby porad sprawozdanych do NFZ wskazuje, że 340,1 tys. porad nie jest finansowana w ramach umowy z NFZ. Należy podkreślić, że wartość 31,0% oznacza minimalny szacowany odsetek świadczeń realizowanych poza NFZ. Jak już wspomniano wcześniej sprawozdanie ZD-3 dotyczy podmiotów prowadzących ambulatoryjną opiekę zdrowotną, w przypadku zakładów opieki zdrowotnej publicznych i niepublicznych, a w przypadku praktyk lekarskich finansowanych ze środków publicznych. W sytuacji gdy dla danego regionu liczba porad sprawozdawanych przez ZD-3 była mniejsza od liczby porad sprawozdawanych do NFZ, przyjęto, że różnica ta wyniosła 0. Zróżnicowanie tego wskaźnika pomiędzy powiatami województwa prezentuje Wykres 2.3.3³⁴. W analizie sprawozdań ZD-3 uwzględniono dane dotyczące wszystkich porad ambulatoryjnych sprawozdanych w 2016 roku do GUS. Porównano je ze sprawozdawczością NFZ w ramach wszystkich rozpoznań, nie ograniczając zakresu porad wyłącznie do rozpoznań analizowanych w danej grupie chorób. Stąd też, liczba porad w ramach NFZ dla analizowanej grupy chorób w określonym typie poradni może się różnić od danych w niniejszym rozdziale.

Tabela 2.3.29: Poradnie wchodzące w skład grupy poradni ZD-3 o nazwie poradnia położniczo-ginekologiczna w województwie

Nazwa poradni	Liczba porad NFZ. [tys.]
PORADNIA POŁOŻNICZO-GINEKOLOGICZNA	715,22
PORADNIA PROFILAKTYKI CHOROÓB PIERSI	14,56
PORADNIA GINEKOLOGII ONKOLOGICZNEJ	13,62
PORADNIA PATOLOGII CIĄŻY	7,97
PORADNIA GINEKOLOGICZNA	6,15
PORADNIA GINEKOLOGICZNA DLA DZIEWCZĄT	1,09

³³Należy podkreślić, że mowa tu o wszystkich poradach, niekoniecznie związanych z analizowaną grupą.³⁴Ze względu na dostępność danych, odsetek porad finansowanych poza NFZ został zaprezentowany po miejscu udzielania świadczeń.

Tabela 2.3.29: Poradnie wchodzące w skład grupy poradni ZD-3 o nazwie poradnia położniczo-ginekologiczna w województwie

Nazwa poradni	Liczba porad NFZ. [tys.]
PORADNIA PLANOWANIA RODZINY I ROZRODCZOŚCI	0,00

Opracowanie DAiS na podstawie danych NFZ

Tabela 2.3.30: Porównanie liczby porad NFZ ze sprawozdaniem ZD3 w województwie

Nazwa poradni ZD-3	Liczba porad ZD-3 [tys.]	Liczba porad NFZ. [tys.]	Porady poza NFZ [%]	Porady poza NFZ dla PL [%]
poradnia położniczo-ginekologiczna	1 098,71	758,62	30,95	24,39

Opracowanie DAiS na podstawie danych NFZ

Wykres 2.3.3: Odsetek świadczeń poza NFZ

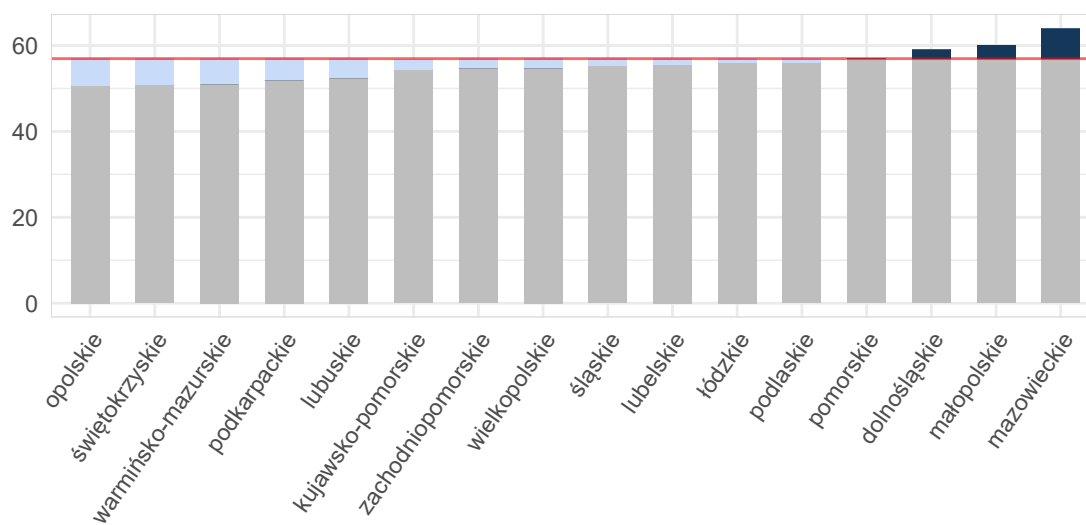

Opracowanie DAiS na podstawie danych z NFZ i GUS

Mapa 2.3.9: Odsetek świadczeń poza NFZ[%]

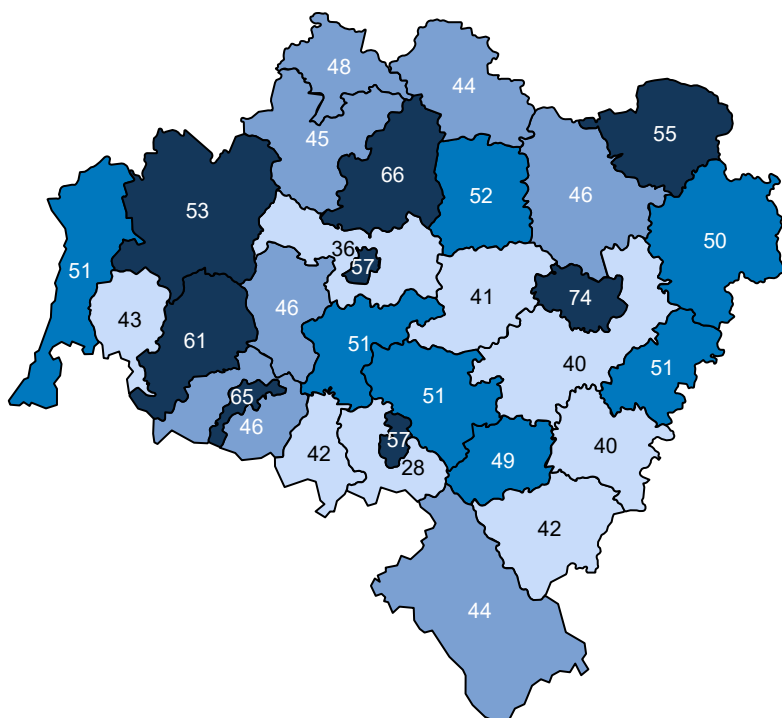

Opracowanie DAiS na podstawie danych z NFZ

Ze względu na dostępność danych, w dalszej części opracowania zostanie przeprowadzona analiza dla świadczeń wykonanych w ramach umowy z NFZ. Dane te zawierają między innymi informacje o typie porady, liczbie pacjentek oraz rozpoznaniu. Porady z rozpoznaniem z analizowanej grupy chorób stanowiły 12,5% porad sprawozdanych w analizowanej poradni w województwie. Liczba porad na jedną pacjentkę z rozpoznaniem z analizowanej grupy w województwie wyniosła 3,10. Tabela 2.3.31 prezentuje dane wojewódzkie dotyczące charakteru porad wykonanych pacjentkom w analizowanej poradni w zależności od wydzielonych podgrup. Analogiczne dane dla Polski przedstawia Tabela 2.3.32. Odsetek porad o charakterze zachowawczym w województwie (w analizowanej poradni, niezależnie od rozpoznania) wyniósł 100%, z czego 56% porad stanowiły porady typu W11³⁵. W Polsce odsetki te wyniosły odpowiednio 100%, 42%. Natomiast porady zachowawcze typu W21 w kraju nie występowały.

W Tabeli suma udziałów porad zachowawczych, zabiegowych, kompleksowych (KAOS), ambulatoryjnych świadczeń diagnostycznych kosztochłonnnych i odrębnych może przekroczyć 100%, co wynika ze sprawozdania więcej niż jednego typu produktu dla jednej porady w obrębie rozpoznania.

Tabela 2.3.31: Porady według podgrup dla województwa

Podgrupa	Porady zachowaw. w woj. [%]	Porady W11 w zachowaw. w woj. [%]	Porady W21 w zachowaw. w woj. [%]	Porady zabieg. w woj [%]	Porady KAOS. w woj. [%]	Porady ASDK. w woj. [%]	Porady odrębne w woj. [%]
Opieka nad ciążą i połogiem	100,00	42,11	-	-	-	-	-
Patologia ciąży	100,00	50,00	-	-	-	-	-
Ciąża, poród, połóg razem	100,00	47,69	-	-	-	-	-
choroby spoza grupy	99,56	57,02	-	0,44	-	-	-

Opracowanie DAiS na podstawie danych NFZ

³⁵W11- świadczenie specjalistyczne 1-go typu

Tabela 2.3.32: Porady według podgrup dla Polski

Podgrupa	Porady zachowaw. w PL [%]	Porady W11 w zachowaw. w PL [%]	Porady W21 w zachowaw. w PL [%]	Porady zabieg. w woj [%]	Porady KAOS. w PL [%]	Porady ASDK. w PL [%]	Porady odrębne w PL [%]
Ciąże pozamaciczne i zaśniadowe	100,00	50,00	-	-	-	-	-
Ciąże utracone	100,00	25,00	-	-	-	-	-
Cięcie cesarskie	-	-	-	100,00	-	-	-
Komplikacje w połogu	88,89	22,22	-	11,11	-	-	-
Opieka nad ciążą i połogiem	100,00	30,79	-	-	-	-	-
Patologia ciąży	99,73	26,21	-	0,27	-	-	-
Powikłania czynności porodowej/porodu	100,00	26,09	-	-	-	-	-
Ciąża, poród, połów razem	99,79	28,53	-	0,21	-	-	-
choroby spoza grupy	99,90	42,98	-	0,10	-	-	-

Opracowanie DAiS na podstawie danych NFZ

Dalszą część opracowania dla analizowanej poradni wykonano dla poszczególnych świadczeniodawców funkcjonujących w ramach kontraktu z NFZ w województwie dolnośląskim. Liczba tego typu poradni wynosiła w 2016 roku 4. Dla ułatwienia prezentacji danych każdemu świadczeniodawcy nadano unikatowe ID, które jest utrzymywane w kolejnych zestawieniach dokumentu (por. Tabela 2.3.33). Rozkład porad świadczonych przez poszczególnych świadczeniodawców wg grup rozpoznaj prezentuje Tabela 2.3.34.

Tabela 2.3.33: Lista świadczeniodawców

ID	Nazwa	Powiat
01.0004	Samodzielny Publiczny Szpital Kliniczny nr 1 we Wrocławiu	m. Wrocław
01.0029	Specjalistyczny Szpital Ginekologiczno - Położniczy im. E. Biernackiego w Wałbrzychu	m. Wałbrzych
01.0699	Oddział Fundacji Promyk Słońca Centrum Diagnostyczno - Rehabilitacyjne, NZOZ	m. Wrocław
01.0924	Przychodnia Zabobrze Opieka Specjalistyczna Magdalena Makiela - Wychota, Krzysztof Wychota s.j.	m. Jelenia Góra

Opracowanie DAiS na podstawie danych NFZ

Tabela 2.3.34: Liczba porad w tys. wg świadczeniodawców i grup rozpoznaj

ID	Patologia ciąży [tys.]	Ciąża, poród i połów oraz opieka nad noworodkiem razem [tys.]	choroby spoza grupy [tys.]
01.0004	0,00	0,00	0,19
01.0029	0,04	0,06	0,08
01.0699	-	0,00	0,14
Woj.	0,05	0,06	0,46

Opracowanie DAiS na podstawie danych NFZ

Największy świadczeniodawca w województwie sprawozdał 0,2 tys. porad dla 0,1 tys. pacjentek (por. Tabela 2.3.35). Tym samym liczba porad na pacjentkę u tego świadczeniodawcy wyniosła 1,5. Sumaryczny odsetek porad W11 i W21 wyniósł w województwie 55,9%. 3 świadczeniodawców charakteryzowało się wyższą

wartością tego wskaźnika, niż wartość wojewódzka.

Tabela 2.3.35: Porady według świadczeniodawców i kategorii

ID	Liczba porad [tys.]	Liczba pacjentek [tys.]	Liczba porad na pacj.	Porady zachowaw. w woj. [%]	Porady W11 w zachowaw. w woj. [%]	Porady W21 w zachowaw. w woj. [%]	Porady zabieg. w woj [%]	Porady KAOS. w woj. [%]	Porady ASDK. w woj. [%]	Porady odrębne w woj. [%]
01.0004	0,19	0,13	1,50	100,00	38,14	-	-	-	-	-
01.0029	0,14	0,06	2,25	100,00	66,67	-	-	-	-	-
01.0699	0,14	0,11	1,34	98,62	62,07	-	1,38	-	-	-
01.0924	0,04	0,03	1,19	100,00	81,58	-	-	-	-	-
Woj.	0,52	0,33	1,60	99,62	55,85	-	0,38	-	-	-

Opracowanie DAiS na podstawie danych NFZ

Zweryfikowano u ilu świadczeniodawców pojawiały się pacjentki w 2016 roku w ramach tego samego typu poradni. W Tabeli 2.3.36 przedstawiono zestawienie wg województw, u ilu świadczeniodawców pojawiały się pacjentki. W województwie dolnośląskim 100% pacjentek odbyło swoje wizyty tylko u jednego świadczeniodawcy. W Tabeli ?? przedstawiono tryby przyjęć pacjentek³⁶ oraz statystykę, mówiącą o tym, jaki odsetek pacjentek zostaje przyjętych w danej poradni w czasie, w którym w Polsce w danej poradni jest przyjmowana połowa pacjentek. Zweryfikowano również, jaki odsetek porad wykonywany jest pacjentkom pojawiającym się wielokrotnie w ciągu roku. Dla pacjentek pojawiających się u danego świadczeniodawcy więcej niż 3 razy przeprowadzono oddzielną analizę, której wyniki prezentuje Tabela 2.3.37.

Tabela 2.3.36: Udział pacjentek, które pojawiały się u jednego, u dwóch lub 3 i więcej świadczeniodawców według województw zamieszkania pacjentek

Województwo	Udział pacjentek u jednego świadczeniodawcy [%]	Udział pacjentek u dwóch świadczeniodawcy [%]	Udział pacjentek u trzech i więcej świadczeniodawców [%]
dolnośląskie	97,63	2,37	-
kujawsko-pomorskie	99,79	0,21	-
lubelskie	99,66	0,34	-
lubuskie	100,00	-	-
łódzkie	100,00	-	-
małopolskie	99,63	0,37	-
mazowieckie	97,86	2,10	0,05
opolskie	100,00	-	-
podkarpackie	99,70	0,30	-
podlaskie	97,41	2,48	0,10
pomorskie	100,00	-	-
śląskie	98,23	1,77	-
świętokrzyskie	97,44	2,56	-
warmińsko-mazurskie	98,11	1,89	-
wielkopolskie	98,88	1,12	-
zachodniopomorskie	99,42	0,58	-
Polska	98,69	1,29	0,02

Opracowanie DAiS na podstawie danych z NFZ

³⁶Przez tryb nagły rozumie się tryb o kodzie przyjęcia 2, tryb plan. skier. - tryb o kodzie przyjęcia 3 lub 4, tryb plan.bez skier. - tryb o kodzie przyjęcia 5, tryb inny - tryb o kodzie przyjęcia 6 lub 7.

Tabela 2.3.37: Analiza świadczeń zapewnionych pacjentkom, które pojawiły się 3 razy lub więcej w poradni danego świadczeniodawcy w 2016 roku

ID	Przyszpitalna liczba porad [tys.]	Liczba pacjentek [tys.]	Liczba porad na pacjentkę [tys.]	Udział porad zacho-waw. [%]	Udział porad W11 w zacho-waw. [%]	Udział porad W21 w zacho-waw. [%]	Udział porad zabieg. [%]	Udział porad KAOS [%]	Udział porad ASDK [%]	Udział porad odrębnych [%]	Udział porad W17 w zacho-waw. [%]
01.0004	1	0,04	0,01	0,00	100,00	0,26	-	-	-	-	-
01.0029	1	0,08	0,02	0,00	100,00	0,58	-	-	-	-	-
01.0699	-	0,02	0,01	0,00	100,00	0,65	-	-	-	-	-
01.0924	-	0,00	0,00	0,00	100,00	0,25	-	-	-	-	-
Woj.	-	0,14	0,03	0,00	100,00	0,50	-	-	-	-	-

Opracowanie DAiS na podstawie danych z NFZ

2.3.5 Poradnia patologii ciąży

W województwie dolnośląskim liczba poradni, które w 2016 roku sprawozdały co najmniej jedną poradę w ramach NFZ wyniosła 2. Zróżnicowanie liczby porad i poradni pomiędzy województwami prezentuje Tabela 2.3.38.

Tabela 2.3.38: PORADNIA PATOLOGII CIAŻY - podstawowe statystyki według województw

województwo	Liczba porad [tys.]	Liczba porad na poradnie	Liczba poradni
dolnośląskie	8,48	4 242,50	2
kujawsko-pomorskie	1,16	1 162,00	1
lubelskie	4,38	4 376,00	1
łódzkie	5,05	2 523,50	2
mazowieckie	10,11	2 527,75	4
opolskie	0,24	118,00	2
podlaskie	2,95	2 949,00	1
pomorskie	3,14	785,00	4
śląskie	2,46	491,40	5
świętokrzyskie	0,80	796,00	1
warmińsko-mazurskie	1,27	1 268,00	1
zachodniopomorskie	4,34	4 336,00	1
Polska	44,36	1 774,52	25

Opracowanie DAiS na podstawie danych NFZ

Mapa 2.3.10: PORADNIA PATOLOGII CIĄŻY - liczba poradni w województwach

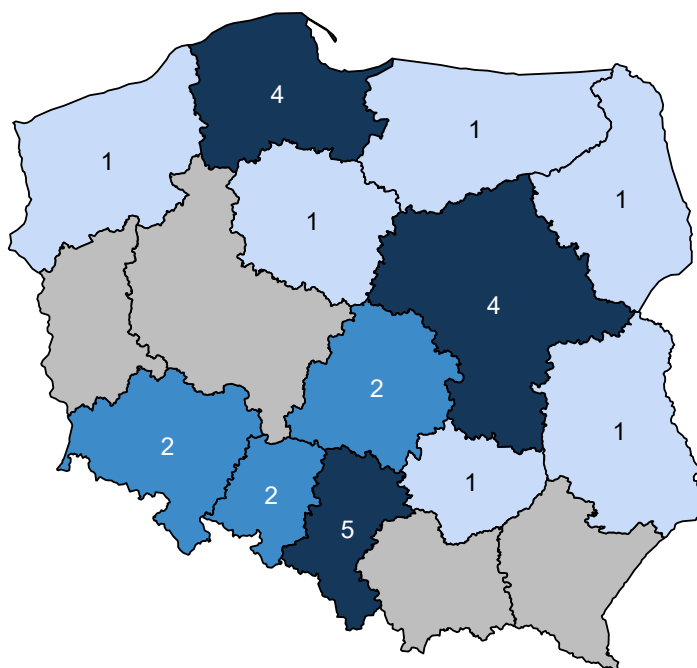

Opracowanie DAiS na podstawie danych z NFZ i GUS

Mapa 2.3.11: PORADNIA PATOLOGII CIĄŻY - liczba porad na 100 tys. kobiet w wieku 15-51 lat

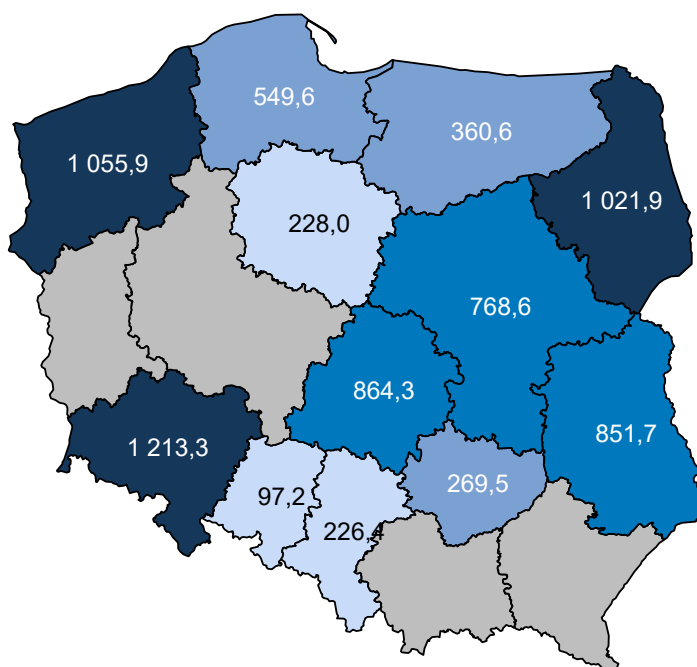

Opracowanie DAiS na podstawie danych z NFZ i GUS

W sprawozdaniu ZD3 PORADNIA PATOLOGII CIĄŻY wchodzi w skład grupy poradni o nazwie poradnia położniczo-ginekologiczna. Według tego sprawozdania w 2016 roku w województwie wykonano 1 098,7 tys.

porad (por. Tabela 2.3.39)³⁷. W ramach świadczeń sfinansowanych ze środków NFZ liczba porad w tych poradniach wyniosła 758,6 tys. Porównanie liczby porad sprawozdanych poprzez ZD-3 oraz liczby porad sprawozdanych do NFZ wskazuje, że 340,1 tys. porad nie jest finansowana w ramach umowy z NFZ. Należy podkreślić, że wartość 31,0% oznacza minimalny szacowany odsetek świadczeń realizowanych poza NFZ. Jak już wspomniano wcześniej sprawozdanie ZD-3 dotyczy podmiotów prowadzących ambulatoryjną opiekę zdrowotną, w przypadku zakładów opieki zdrowotnej publicznych i niepublicznych, a w przypadku praktyk lekarskich finansowanych ze środków publicznych. W sytuacji gdy dla danego regionu liczba porad sprawozdawanych przez ZD-3 była mniejsza od liczby porad sprawozdawanych do NFZ, przyjęto, że różnica ta wyniosła 0. Zróżnicowanie tego wskaźnika pomiędzy powiatami województwa prezentuje Wykres 2.3.4³⁸. W analizie sprawozdań ZD-3 uwzględniono dane dotyczące wszystkich porad ambulatoryjnych sprawozdanych w 2016 roku do GUS. Porównano je ze sprawozdawczością NFZ w ramach wszystkich rozpoznań, nie ograniczając zakresu porad wyłącznie do rozpoznań analizowanych w danej grupie chorób. Stąd też, liczba porad w ramach NFZ dla analizowanej grupy chorób w określonym typie poradni może się różnić od danych w niniejszym rozdziale.

Tabela 2.3.39: Poradnie wchodzące w skład grupy poradni ZD-3 o nazwie poradnia położniczo-ginekologiczna w województwie

Nazwa poradni	Liczba porad NFZ. [tys.]
PORADNIA POŁOŻNICZO-GINEKOLOGICZNA	715,22
PORADNIA PROFILAKTYKI CHOROÓB PIERSI	14,56
PORADNIA GINEKOLOGII ONKOLOGICZNEJ	13,62
PORADNIA PATOLOGII CIAŻY	7,97
PORADNIA GINEKOLOGICZNA	6,15
PORADNIA GINEKOLOGICZNA DLA DZIEWCZĄT	1,09
PORADNIA PLANOWANIA RODZINY I ROZRODCZOŚCI	0,00

Opracowanie DAiS na podstawie danych NFZ

Tabela 2.3.40: Porównanie liczby porad NFZ ze sprawozdaniem ZD3 w województwie

Nazwa poradni ZD-3	Liczba porad ZD-3 [tys.]	Liczba porad NFZ. [tys.]	Porady poza NFZ [%]	Porady poza NFZ dla PL [%]
poradnia położniczo-ginekologiczna	1 098,71	758,62	30,95	24,39

Opracowanie DAiS na podstawie danych NFZ

³⁷Należy podkreślić, że mowa tu o wszystkich poradach, niekoniecznie związanych z analizowaną grupą.

³⁸Ze względu na dostępność danych, odsetek porad finansowanych poza NFZ został zaprezentowany po miejscu udzielania świadczeń.

Wykres 2.3.4: Odsetek świadczeń poza NFZ

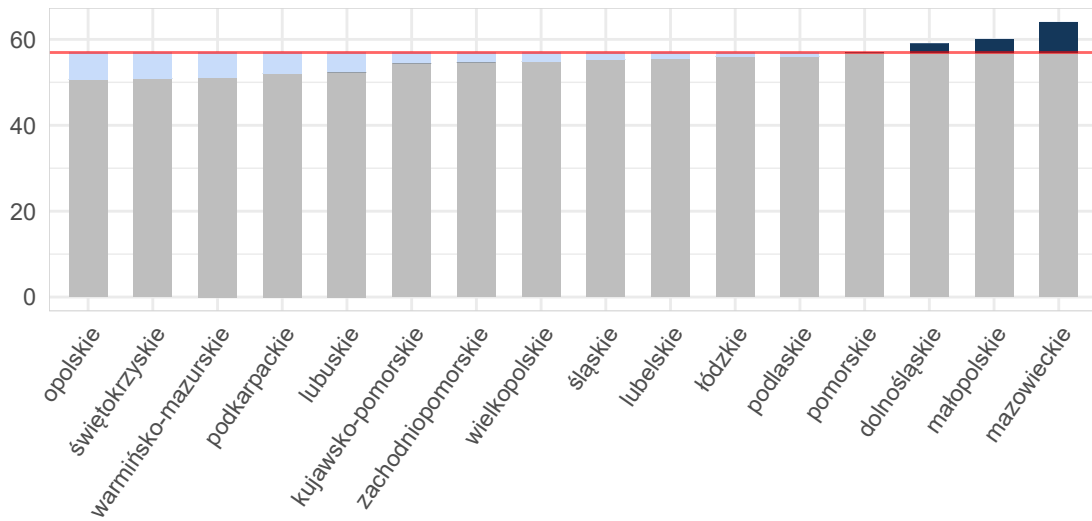

Opracowanie DAiS na podstawie danych z NFZ i GUS

Mapa 2.3.12: Odsetek świadczeń poza NFZ [%]

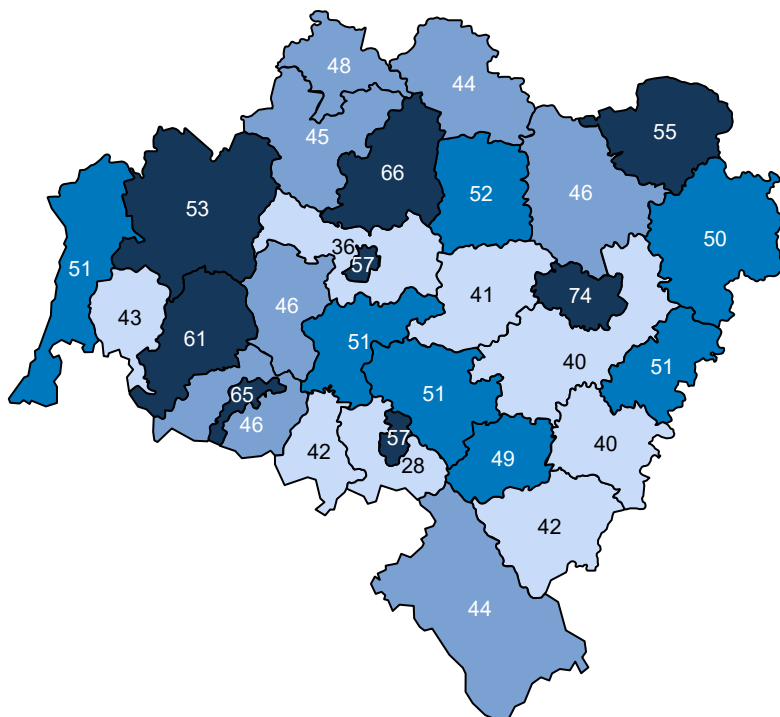

Opracowanie DAiS na podstawie danych z NFZ

Ze względu na dostępność danych, w dalszej części opracowania zostanie przeprowadzona analiza dla świadczeń wykonanych w ramach umowy z NFZ. Dane te zawierają między innymi informacje o typie porady, liczbie pacjentek oraz rozpoznaniu. Porady z rozpoznaniem z analizowanej grupy chorób stanowiły 98,7% porad sprawozdanych w analizowanej poradni w województwie. Najwięcej porad wykonano z rozpoznaniem wchodzącymi w skład podgrupy Patologia ciąży. Liczba porad na jedną pacjentkę z rozpoznaniem z analizowanej grupy w województwie wyniosła 3,18.

Tabela 2.3.41: Porady według podgrup dla województwa

Podgrupa	Liczba porad [tys.]	Liczba pacjentek [tys.]	Procentowy udział porad [%]	Liczba porad na pacjentkę
Ciąże pozamaciczne i zaśnadowe	0,02	0,02	0,2	1,13
Ciąże utracone	0,10	0,08	1,2	1,22
Cięcie cesarskie	0,01	0,01	0,1	1,20
Komplikacje w położu	0,01	0,00	0,1	1,80
Opieka nad ciążą i położem	0,95	0,67	11,2	1,42
Patologia ciąży	7,23	2,10	85,2	3,44
Poród siłami natury	0,01	0,01	0,2	1,00
Powikłania czynności porodowej/porodu	0,04	0,02	0,5	1,64
Ciąża, poród, połóg razem	8,38	2,64	98,7	3,18

Opracowanie DAiS na podstawie danych NFZ

Tabela 2.3.42 prezentuje dane wojewódzkie dotyczące charakteru porad wykonanych pacjentkom w analizowanej poradni w zależności od wydzielonych podgrup. Analogiczne dane dla Polski przedstawia Tabela 2.3.43. Odsetek porad o charakterze zachowawczym w województwie (w analizowanej poradni, niezależnie od rozpoznania) wyniósł 98%, z czego 41% porad stanowiły porady typu W11³⁹. W Polsce odsetki te wynosiły odpowiednio 97%, 30%. Natomiast porady zachowawcze typu W21 w kraju nie występowały.

W Tabeli suma udziałów porad zachowawczych, zabiegowych, kompleksowych (KAOS), ambulatoryjnych świadczeń diagnostycznych kosztochłonnych i odrębnych może przekroczyć 100%, co wynika ze sprawozdania więcej niż jednego typu produktu dla jednej porady w obrębie rozpoznania.

Tabela 2.3.42: Porady według podgrup dla województwa

Podgrupa	Porady zachowaw. w woj. [%]	Porady W11 w zachowaw. w woj. [%]	Porady W21 w zachowaw. w woj. [%]	Porady zabieg. w woj [%]	Porady KAOS. w woj. [%]	Porady ASDK. w woj. [%]	Porady odrębne w woj. [%]
Ciąże pozamaciczne i zaśnadowe	100,00	58,82	-	-	-	-	-
Ciąże utracone	100,00	48,48	-	-	-	-	-
Cięcie cesarskie	100,00	50,00	-	-	-	-	-
Komplikacje w położu	100,00	88,89	-	-	-	-	-
Opieka nad ciążą i położem	82,77	79,20	-	17,23	-	-	-
Patologia ciąży	99,99	35,56	-	0,01	-	-	-
Poród siłami natury	100,00	64,29	-	-	-	-	-
Powikłania czynności porodowej/porodu	100,00	43,90	-	-	-	-	-
Ciąża, poród, połóg razem	98,03	40,89	-	1,97	-	-	-
choroby spoza grupy	100,00	67,89	-	-	-	-	-

Opracowanie DAiS na podstawie danych NFZ

Tabela 2.3.43: Porady według podgrup dla Polski

Podgrupa	Porady zachowaw. w PL [%]	Porady W11 w zachowaw. w PL [%]	Porady W21 w zachowaw. w PL [%]	Porady zabieg. w woj [%]	Porady KAOS. w PL [%]	Porady ASDK. w PL [%]	Porady odrębne w PL [%]
Ciąże pozamaciczne i zaśnadowe	100,00	31,25	-	-	-	-	-
Ciąże utracone	100,00	40,81	-	-	-	-	-
Cięcie cesarskie	100,00	23,53	-	-	-	-	-
Komplikacje w położu	96,61	47,46	-	3,39	-	-	-

³⁹W11- świadczenie specjalistyczne 1-go typu

Tabela 2.3.43: Porady według podgrup dla Polski

Podgrupa	Porady zachowaw. w PL [%]	Porady W11 w zachowaw. w PL [%]	Porady W21 w zachowaw. w PL [%]	Porady zabieg. w woj [%]	Porady KAOS. w PL [%]	Porady ASDK. w PL [%]	Porady odrębne w PL [%]
Opieka nad ciążą i porodem	95,28	43,99	-	4,43	-	0,18	0,10
Patologia ciąży	98,34	26,34	-	0,01	-	1,61	0,04
Poród siłami natury	100,00	55,00	-	-	-	-	-
Powikłania czynności porodowej/porodu	100,00	19,25	-	-	-	-	-
Ciąża, poród, połóg razem	98,04	28,33	-	0,48	-	1,43	0,05
choroby spoza grupy	94,14	41,32	-	1,92	0,04	3,91	-

Opracowanie DAiS na podstawie danych NFZ

Dalszą część opracowania dla analizowanej poradni wykonano dla poszczególnych świadczeniodawców funkcjonujących w ramach kontraktu z NFZ w województwie dolnośląskim. Liczba tego typu poradni wynosiła w 2016 roku 2. Dla ułatwienia prezentacji danych każdemu świadczeniodawcy nadano unikatowe ID, które jest utrzymywane w kolejnych zestawieniach dokumentu (por. Tabela 2.3.44). Rozkład porad świadczonych przez poszczególnych świadczeniodawców wg grup rozpoznania prezentuje Tabela 2.3.45.

Tabela 2.3.44: Lista świadczeniodawców

ID	Nazwa	Powiat
01.0004	Samodzielny Publiczny Szpital Kliniczny nr 1 we Wrocławiu	m. Wrocław
01.0029	Specjalistyczny Szpital Ginekologiczno - Położniczy im. E. Biernackiego w Wałbrzychu	m. Wałbrzych

Opracowanie DAiS na podstawie danych NFZ

Tabela 2.3.45: Liczba porad w tys. wg świadczeniodawców i grup rozpoznania

ID	Dane wg 5 największych podgrup						
	Patologia ciąży [tys.]	Opieka nad ciążą i porodem [tys.]	Ciąże utracone [tys.]	Powikłania czynności porodowej/porodu [tys.]	Ciąże pozamaciczne i zaśniodowe [tys.]	Ciąża, poród i połóg oraz opieka nad noworodkiem razem [tys.]	choroby spoza grupy [tys.]
01.0004	2,81	0,95	0,09	0,04	0,02	3,94	0,11
01.0029	4,43	-	0,01	0,00	-	4,44	0,00
Woj.	7,23	0,95	0,10	0,04	0,02	8,38	0,11

Opracowanie DAiS na podstawie danych NFZ

Największy świadczeniodawca w województwie sprawozdał 4,4 tys. porad dla 0,8 tys. pacjentek (por. Tabela 2.3.46). Tym samym liczba porad na pacjentkę u tego świadczeniodawcy wyniosła 5,5. Sumaryczny odsetek porad W11 i W21 wyniósł w województwie 41,2%.

Tabela 2.3.46: Porady według świadczeniodawców i kategorii

ID	Liczba porad [tys.]	Liczba pacjentek [tys.]	Liczba porad na pacj.	Porady zachowaw. w woj. [%]	Porady W11 w zachowaw. w woj. [%]	Porady W21 w zachowaw. w woj. [%]	Porady zabieg. w woj [%]	Porady KAOS. w woj. [%]	Porady ASDK. w woj. [%]	Porady odrębne w woj. [%]
01.0004	4,05	1,90	2,13	95,92	52,25	-	4,08	-	-	-
01.0029	4,44	0,80	5,53	100,00	31,19	-	-	-	-	-
Woj.	8,48	2,70	3,14	98,06	41,24	-	1,94	-	-	-

Opracowanie DAiS na podstawie danych NFZ

Zweryfikowano u ilu świadczeniodawców pojawiały się pacjentki w 2016 roku w ramach tego samego typu poradni. W Tabeli 2.3.47 przedstawiono zestawienie wg województw, u ilu świadczeniodawców pojawiały się pacjentki. W województwie dolnośląskim 100% pacjentek odbyło swoje wizyty tylko u jednego świadczeniodawcy. W Tabeli ?? przedstawiono tryby przyjęć pacjentek⁴⁰ oraz statystykę, mówiącą o tym, jaki odsetek pacjentek zostaje przyjętych w danej poradni w czasie, w którym w Polsce w danej poradni jest przyjmowana połowa pacjentek. Zweryfikowano również, jaki odsetek porad wykonywany jest pacjentkom pojawiającym się wielokrotnie w ciągu roku. Dla pacjentek pojawiających się u danego świadczeniodawcy więcej niż 3 razy przeprowadzono oddzielną analizę, której wyniki prezentuje Tabela 2.3.48.

Tabela 2.3.47: Udział pacjentek, które pojawiały się u jednego, u dwóch lub 3 i więcej świadczeniodawców według województw zamieszkania pacjentek

Województwo	Udział pacjentek u jednego świadczeniodawcy [%]	Udział pacjentek u dwóch świadczeniodawcy [%]	Udział pacjentek u trzech i więcej świadczeniodawców [%]
dolnośląskie	99,84	0,16	-
kujawsko-pomorskie	99,69	0,31	-
lubelskie	99,44	0,56	-
lubuskie	100,00	-	-
łódzkie	96,04	3,96	-
małopolskie	98,89	1,11	-
mazowieckie	99,35	0,65	-
opolskie	99,62	0,38	-
podkarpackie	100,00	-	-
podlaskie	99,80	0,20	-
pomorskie	99,58	0,42	-
śląskie	98,31	1,69	-
świętokrzyskie	98,90	1,10	-
warmińsko-mazurskie	99,72	0,28	-
wielkopolskie	99,34	0,66	-
zachodniopomorskie	99,94	0,06	-
Polska	99,07	0,93	-

Opracowanie DAiS na podstawie danych z NFZ

Tabela 2.3.48: Analiza świadczeń zapewnionych pacjentkom, które pojawiły się 3 razy lub więcej w poradni danego świadczeniodawcy w 2016 roku

ID	Przyszpitalna liczba porad [tys.]	Liczba pacjentek [tys.]	Liczba porad na pacjentkę [tys.]	Udział porad zachowaw. [%]	Udział porad W11 w zachowaw. [%]	Udział porad W21 w zachowaw. [%]	Udział porad zabieg. [%]	Udział porad KAOS [%]	Udział porad ASDK [%]	Udział porad odrębnych [%]	Udział porad W17 w zachowaw. [%]
01.0004	1	2,15	0,48	0,00	97,16	0,52	-	2,84	-	-	-
01.0029	1	4,09	0,54	0,01	100,00	0,29	-	-	-	-	-

⁴⁰Przez tryb nagły rozumie się tryb o kodzie przyjęcia 2, tryb plan. skier. - tryb o kodzie przyjęcia 3 lub 4, tryb plan.bez skier. - tryb o kodzie przyjęcia 5, tryb inny - tryb o kodzie przyjęcia 6 lub 7.

Tabela 2.3.48: Analiza świadczeń zapewnionych pacjentkom, które pojawiły się 3 razy lub więcej w poradni danego świadczeniodawcy w 2016 roku

ID	Przyszpitalna liczba porad [tys.]	Liczba pacjentek [tys.]	Liczba porad na pacjentkę [tys.]	Udział porad zacho-waw. [%]	Udział porad W11 w zacho-waw. [%]	Udział porad W21 w zacho-waw. [%]	Udział porad zabieg. [%]	Udział porad KAOS [%]	Udział porad ASDK [%]	Udział porad odrębnych [%]	Udział porad W17 w zacho-waw. [%]
Woj.	-	6,23	1,02	0,01	99,02	0,36	-	0,98	-	-	-

Opracowanie DAiS na podstawie danych z NFZ

2.4 Podstawowa Opieka Zdrowotna

2.4.1 Podstawowa Opieka Zdrowotna w Polsce

Na potrzeby niniejszego opracowania wykorzystano indywidualne dane sprawozdawcze Narodowego Funduszu Zdrowia dotyczące świadczeń w ramach Podstawowej Opieki Zdrowotnej (dalej: dane NFZ) sprawozdanych za 2016 rok. Przez świadczenia wykazane w danych NFZ rozumie się każdy kontakt sprawozdany w ramach umowy w rodzaju Podstawowa Opieka Zdrowotna (POZ). Sprawozdawczość przekazywana do NFZ przez świadczeniodawców POZ oparta jest na Międzynarodowej Klasyfikacji Chorób (ICD-10). Warto jednak zdawać sobie sprawę z pewnych ograniczeń wynikających z zastosowania tego rozwiązania. Eksperti między innymi Światowej Organizacji Lekarzy Rodzinnych (WONCA) poddają w wątpliwość zasadność zastosowania ICD-10 w POZ⁴¹. Ponadto, sprawozdawczość do NFZ daje możliwość sprawozdawania tylko jednego kodu rozpoznania dla identyfikacji jednego świadczenia, co z założenia może powodować ograniczenia interpretacyjne: na przykład w czasie jednej wizyty w przychodni lekarskiej może pojawić się pacjent, dla którego należałoby sprawozdać kilka kodów ICD-10: pacjent z alergią, zapaleniem spojówek i wymagający wystawienia mu recepty na leki przewlekle stosowane. W takim przypadku lekarz musi arbitralnie dokonać wyboru jednego ICD-10 z takiej wizyty.

Podstawowa Opieka Zdrowotna (POZ) jest częścią systemu opieki zdrowotnej, zapewniającej dostęp do świadczeń wszystkim osobom zgłaszającym się, uprawnionym na zwykłych zasadach oraz nieuprawnionym po złożeniu oświadczenia, zamieszkałym lub przebywającym na terytorium Polski. Świadczenia udzielane są w warunkach ambulatoryjnych w gabinetach lekarskich, a w przypadkach uzasadnionych medycznie, także w domu pacjenta (również w domu pomocy społecznej). Pomimo definicyjnie szerokiego zakresu świadczeń Podstawowej Opieki Zdrowotnej, obejmującego m. in. transport sanitarny chorych, niniejsze opracowanie koncentruje się na czterech głównych obszarach: świadczeniach lekarza POZ, świadczeniach pielęgniarki POZ, świadczeniach położnej POZ oraz świadczeniach nocnej i świątecznej Opieki Zdrowotnej.

Wykaz świadczeń gwarantowanych z zakresu Podstawowej Opieki Zdrowotnej został określony w rozporządzeniu Ministra Zdrowia z dnia 24 września 2013 r. w sprawie świadczeń gwarantowanych z zakresu podstawowej opieki zdrowotnej (Dz.U. z 2013 r., Nr 0, poz. 1248)⁴², natomiast w przypadku świadczeń pielęgniarki szkolnej - w rozporządzeniu Ministra Zdrowia z dnia 28 sierpnia 2009 r. w sprawie organizacji profilaktycznej opieki zdrowotnej nad dziećmi i młodzieżą (Dz.U. z 2009 r. Nr 139, poz. 1133).

W poniższym opracowaniu przedstawiono dane jedynie dla kobiet w wieku rozrodczym, czyli od 15 do 51 roku życia, które w 2016 r. skorzystały ze świadczeń w ramach Podstawowej Opieki Zdrowotnej z którymś z rozpoznań ICD-10 uwzględnionych w poniższej Tabeli.

Tabela 2.4.1: Wykaz uwzględnionych w analizie rozpoznań chorobowych wg klasyfikacji ICD-10

O02	O11	O23	O33	O45	O82	O68	O86	O96
O03	O12	O24	O34	O46	O60	O69	O87	O97
O04	O13	O25	O35	O47	O61	O70	O88	Z32
O05	O14	O26	O36	O48	O62	O71	O89	Z33

⁴¹World Organization of Family Doctors (2016), International Classification of Primary Care.⁴²Stan na 2014 rok. Aktualny stan określa obwieszczenie Ministra Zdrowia z 17 grudnia 2015 roku (Dz.U.2016, poz. 86).

Tabela 2.4.1: Wykaz uwzględnionych w analizie rozpoznanych chorobowych wg klasyfikacji ICD-10

O06	O15	O28	O40	O98	O63	O72	O90	Z34
O00	O16	O29	O41	O99	O64	O73	O91	Z35
O01	O20	O30	O42	O80	O65	O74	O92	Z36
O08	O21	O31	O43	O81	O66	O75	O84	Z39
O10	O22	O32	O44	O83	O67	O85	O95	O07

Opracowanie DAiS

Dane na temat liczby świadczeniodawców udzielających świadczeń POZ w podziale na województwa i typy umów przedstawia Tabela 2.4.2. Wynika z nich, że dominują świadczeniodawcy realizujący świadczenia lekarskie, z kolei świadczeniodawców udzielających świadczeń nocnej i świątecznej podstawowej opieki zdrowotnej jest odpowiednio mniej⁴³.

Tabela 2.4.2: Podstawowe statystyki świadczeniodawców wg województw

Województwo	Liczba świadczeniodawców sprawozdających świadczenia lekarza POZ	Liczba świadczeniodawców sprawozdających świadczenia pielęgniarki POZ	Liczba świadczeniodawców sprawozdających świadczenia położnej POZ	Liczba świadczeniodawców sprawozdających świadczenia nocnej opieki lekarskiej	Liczba świadczeniodawców sprawozdających świadczenia lekarzy POZ na 100 tys. kobiet w wieku rozrodczym	Liczba świadczeniodawców sprawozdających świadczenia pielęgniarki POZ na 100 tys. kobiet w wieku rozrodczym	Liczba świadczeniodawców sprawozdających świadczenia położnej POZ na 100 tys. kobiet w wieku rozrodczym	Liczba świadczeniodawców sprawozdających świadczenia nocnej opieki lekarskiej na 100 tys. kobiet w wieku rozrodczym
dolnośląskie	424	2	230	21	59,21	0,28	32,12	2,93
kujawsko-pomorskie	283	1	170	14	54,17	0,19	32,54	2,68
lubelskie	401	1	212	14	76,09	0,19	40,23	2,66
lubuskie	135	2	67	7	53,44	0,79	26,52	2,77
łódzkie	376	6	143	23	62,77	1,00	23,87	3,84
małopolskie	456	5	213	19	52,49	0,58	24,52	2,19
mazowieckie	652	2	267	18	48,45	0,15	19,84	1,34
opolskie	129	1	26	10	51,67	0,40	10,41	4,01
podkarpackie	291	2	160	14	53,29	0,37	29,30	2,56
podlaskie	201	-	115	3	67,87	-	38,83	1,01
pomorskie	265	3	137	21	45,31	0,51	23,42	3,59
śląskie	686	-	304	31	61,51	-	27,26	2,78
świętokrzyskie	152	-	58	2	50,21	-	19,16	0,66
warmińsko-mazurskie	221	-	90	1	61,32	-	24,97	0,28
wielkopolskie	520	-	177	16	58,93	-	20,06	1,81
zachodniopomorskie	249	2	126	23	59,22	0,48	29,97	5,47
Polska	5 441	-	2 495	237	56,74	-	26,02	2,47

Opracowanie DAiS na podstawie danych z NFZ i GUS

⁴³Obowiązujące zarządzenie Prezesa NFZ z 30.06.2016 Nr 72/2016/DSM przewiduje jeden zespół lekarsko-pielęgniarski na 50 tys. ludności.

Wykres 2.4.1: Liczba świadczeniodawców na 100 tys. kobiet w wieku rozrodczym

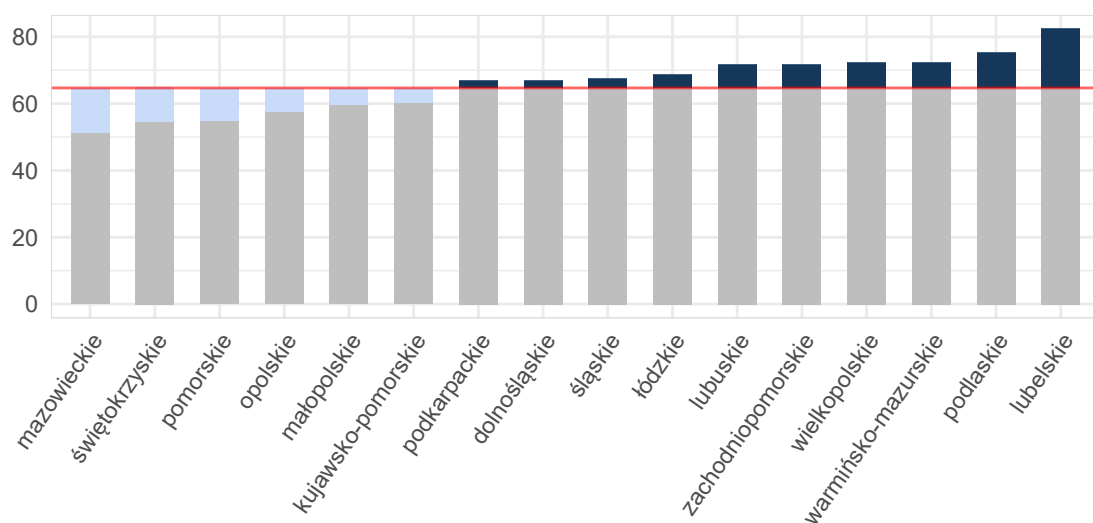

Opracowanie DAiS na podstawie danych z NFZ i GUS

Umowy w ramach POZ mogą być zawierane zarówno na wszystkie cztery rodzaje świadczeń, na pojedynczy rodzaj świadczeń lub na każdą możliwą kombinację rodzajów świadczeń. Mapa 2.4.1 przedstawia bezwzględną liczbę poradni POZ w województwie. Natomiast Mapa 2.4.2 prezentuje liczbę poradni POZ na 10 tysięcy kobiet w wieku rozrodczym. Należy zwrócić uwagę, że jeden świadczeniodawca może realizować świadczenia na wielu zakresach. Analizując poniższe mapy można zauważyć, że liczebność świadczeń objętych umowami różni się względem województw. W regionach, gdzie więcej umów zawieranych jest na poszczególne zakresy świadczeń, konieczna jest odpowiednia koordynacja udzielania tych świadczeń pomiędzy świadczeniodawcami.

Mapa 2.4.1: Liczba poradni POZ (wartość bezwzględna)

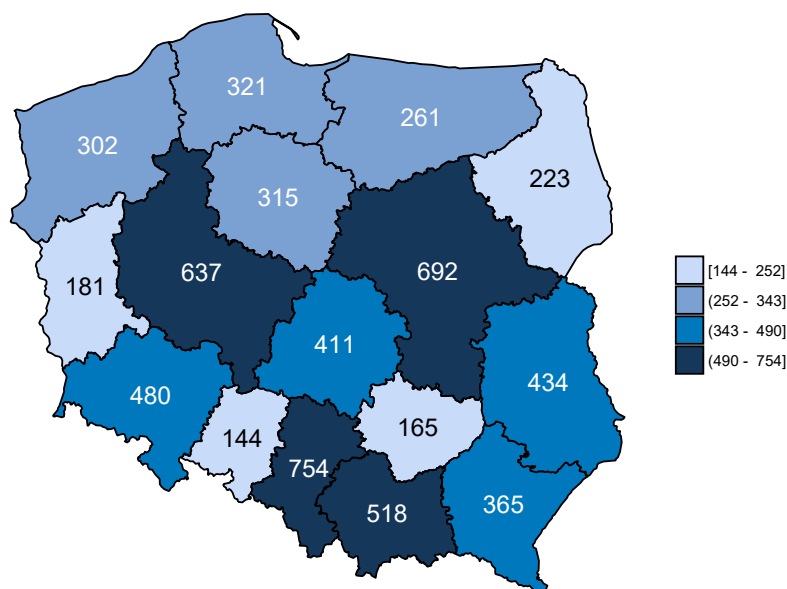

Opracowanie DAiS na podstawie danych z NFZ

Mapa 2.4.2: Liczba poradni POZ (na 10 tys. kobiet w wieku rozrodczym)

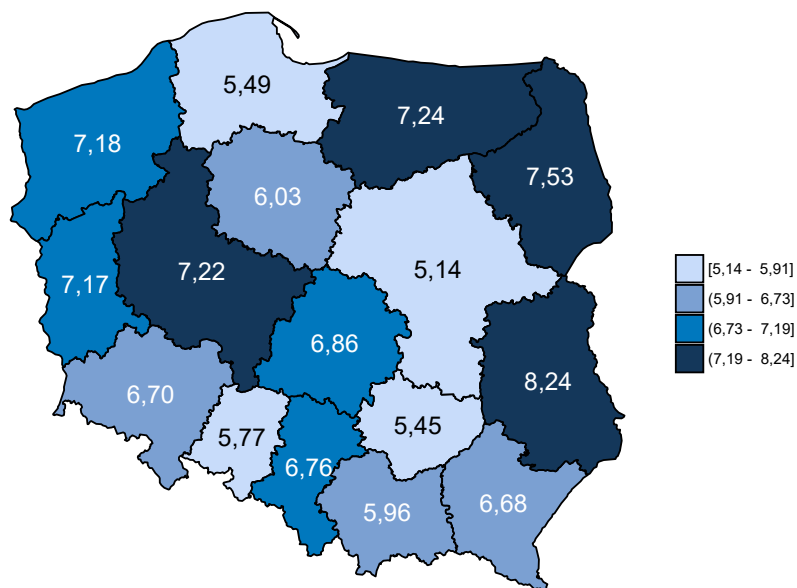

Opracowanie DAiS na podstawie danych z NFZ i GUS

Dane obrazujące szczegółową liczbę świadczeń realizowanych w ramach POZ przedstawia Tabela 2.4.3, w której zamieszczono zestawienie dotyczące świadczeń lekarzy POZ. Z kolei zróżnicowanie liczby świadczeń dla poszczególnych województw zostało przedstawione na Wykresie 2.4.2.

Tabela 2.4.3: Liczba świadczeń w POZ w podziale na województwa

Województwo	Liczba świadczeń w poradni lekarza POZ [tys.]	Liczba świadczeń w poradni pielęgniarki POZ [tys.]	Liczba świadczeń w poradni położnej POZ [tys.]	Liczba świadczeń w nocnej opiece lekarskiej [tys.]	Liczba świadczeń w poradni lekarzy POZ na 100 tys. kobiet w wieku rozrodczym	Liczba świadczeń w poradni pielęgniarki POZ na 100 tys. kobiet w wieku rozrodczym	Liczba świadczeń w poradni położnej POZ na 100 tys. kobiet w wieku rozrodczym	Liczba świadczeń w nocnej opiece lekarskiej na 100 tys. kobiet w wieku rozrodczym
dolnośląskie	4,77	0,01	91,79	0,12	666,52	1,96	12 817,62	16,48
kujawsko-pomorskie	2,63	0,00	23,25	0,14	502,61	0,38	4 449,41	27,18
lubelskie	6,03	0,00	37,51	0,08	1 143,25	0,19	7 117,20	15,37
lubuskie	0,71	0,00	35,73	0,11	280,68	0,79	14 143,20	43,55
łódzkie	2,98	0,02	21,11	0,58	497,51	2,50	3 523,82	96,33
małopolskie	5,46	0,05	67,60	0,12	628,26	5,99	7 781,37	14,04
mazowieckie	7,21	0,00	76,74	0,20	536,04	0,37	5 703,03	14,49
opolskie	0,61	0,00	2,58	0,05	245,52	0,40	1 033,36	19,23
podkarpackie	2,65	0,00	39,85	0,23	485,33	0,55	7 298,40	42,86
podlaskie	1,64	-	23,34	0,06	554,46	-	7 882,34	19,25
pomorskie	3,33	0,00	116,58	0,34	570,06	0,85	19 932,91	57,62
śląskie	7,20	-	70,38	0,19	645,46	-	6 310,74	16,77
świętokrzyskie	0,86	-	13,91	0,02	284,41	-	4 596,21	7,93
warmińsko-mazurskie	1,30	-	41,78	0,09	361,23	-	11 592,17	26,08
wielkopolskie	4,68	-	156,61	0,12	530,56	-	17 746,29	14,05
zachodniopomorskie	2,49	0,00	39,24	0,14	592,92	0,48	9 333,37	34,25
Polska	54,56	-	857,99	2,59	568,95	-	8 947,19	27,05

Opracowanie DAiS na podstawie danych z NFZ i GUS

Wykres 2.4.2: Liczba świadczeń na 100 tys. kobiet w wieku rozrodczym

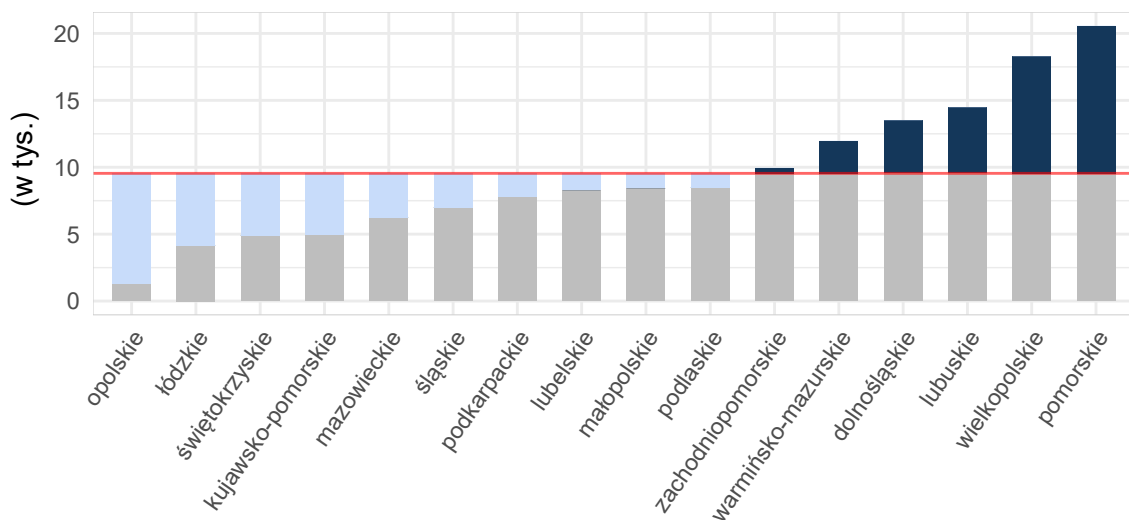

Opracowanie DAiS na podstawie danych z NFZ i GUS

Mapy 2.4.3, 2.4.4 poniżej przedstawiają saldo migracji pacjentek w ujęciu bezwzględnym oraz w przeliczeniu na 10 tys. kobiet w wieku rozrodczym. Saldo migracji wyraża różnicę między liczbą pacjentek z innych województw, przyjętych w danym województwie, a liczbą pacjentek z danego województwa, przyjętych w innym województwie.

Mapa 2.4.3: Saldo migracji wartość bezwzględna

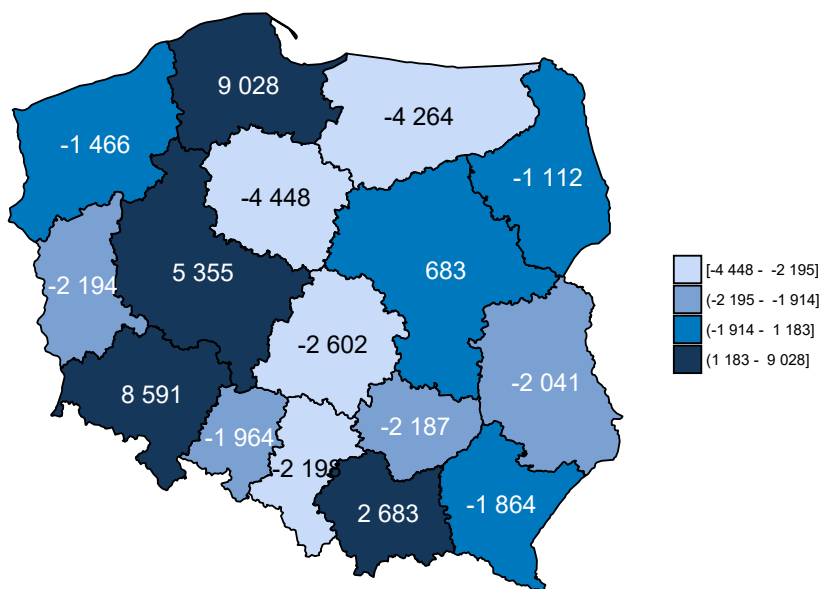

Opracowanie DAiS na podstawie danych z NFZ

Mapa 2.4.4: Saldo migracji na 10 tys. kobiet w wieku rozrodczym

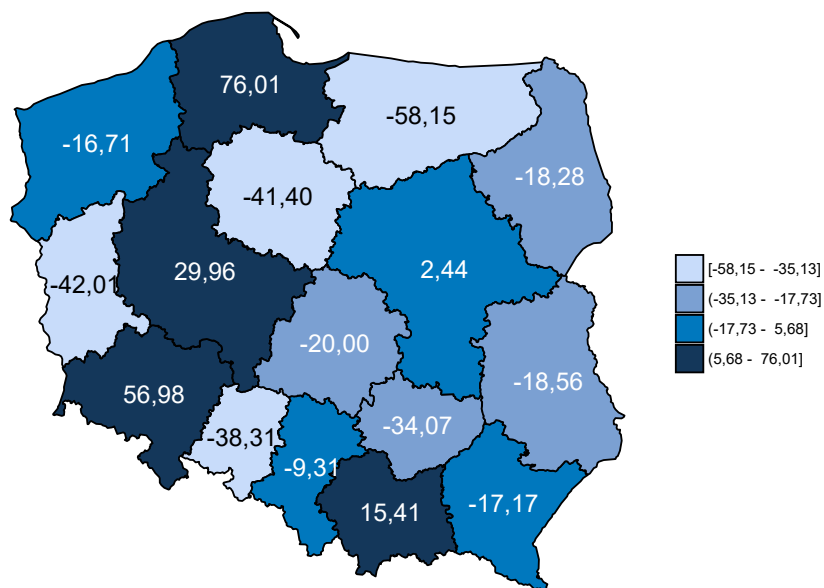

Opracowanie DAiS na podstawie danych z NFZ

Tabela 2.4.4 zawiera zestawienie liczby sprawozdanych świadczeń Podstawowej Opieki Zdrowotnej w podziale na województwa oraz grupy wiekowe. Dane zawarte w tabeli są wyrażone w wartościach bezwzględnych.

Tabela 2.4.4: Liczba sprawozdanych świadczeń dla pacjentek z analizowanej grupy chorób w podziale na grupy wiekowe

Województwo	15 - 17 [tys.]	18 - 24 [tys.]	25 - 34 [tys.]	35 - 44 [tys.]	45 - 51 [tys.]
dolnośląskie	0,4	13,1	70,7	12,5	0,1
kujawsko-pomorskie	0,2	5,6	17,1	3,2	0,0
lubelskie	0,2	6,1	31,7	5,6	0,1
lubuskie	0,2	5,8	25,5	5,0	0,0
łódzkie	0,1	3,2	18,0	3,5	0,0
małopolskie	0,2	8,8	53,8	10,4	0,1
mazowieckie	0,3	13,9	63,0	14,3	0,1
opolskie	0,0	0,6	2,0	0,5	0,0
podkarpackie	0,1	6,2	29,9	6,6	0,1
podlaskie	0,1	3,9	18,5	2,8	0,0
pomorskie	0,6	19,0	85,5	15,2	0,1
śląskie	0,3	10,9	61,2	9,7	0,1
świętokrzyskie	0,1	2,7	10,0	2,0	0,0
warmińsko-mazurskie	0,4	9,7	27,8	6,0	0,1
wielkopolskie	0,7	25,3	120,2	22,0	0,1
zachodniopomorskie	0,2	6,9	30,0	5,2	0,0
Polska	4,1	141,7	664,9	124,4	1,0

Opracowanie DAiS na podstawie danych NFZ

2.4.2 Świadczenia Podstawowej Opieki Zdrowotnej

W niniejszym podrozdziale znajdują się szczegółowe wskaźniki dla analizowanej grupy chorób w województwie dolnośląskim. Podstawowe statystyki zostały zaprezentowane na poziomie każdego z powiatów. Analizy uwzględniają również liczbę świadczeń wykonanych dla podgrup analizowanej grupy chorób. Ponadto Podstawowa Opieka Zdrowotna została podzielona na trzy grupy według podstawowych zakresów świadczeń: świadczenia lekarza Podstawowej Opieki Zdrowotnej, świadczenia pielęgniarki Podstawowej Opieki Zdrowotnej oraz świadczenia nocnej i świątecznej Podstawowej Opieki Zdrowotnej.

W 2016 roku w województwie dolnośląskim świadczenia w ramach Podstawowej Opieki Zdrowotnej (dalej: POZ) były wykonywane przez 480 podmiotów, a skorzystało z nich 11,3 tys. pacjentek. W dalszej części rozdziału przedstawiono statystyki dotyczące świadczeń lekarza POZ, świadczeń pielęgniarki POZ, świadczeń nocnej i świątecznej opieki zdrowotnej. Na wykresie 2.4.3 przedstawiono liczbę pacjentek w analizowanej grupie chorób w województwie dolnośląskim według wieku.

Wykres 2.4.3: Struktura wieku pacjentek



Tabela 2.4.5 zawiera podstawowe statystyki dotyczące liczby pacjentek oraz liczby wizyt w województwie dolnośląskim w podziale na poszczególne grupy chorób.

Tabela 2.4.5: Podstawowe statystyki wg podgrup analizowanej grupy chorób

Podgrupa	Liczba pacjentek [tys.]	Liczba świadczeń [tys.]	Średnia liczba świadczeń na pacjentkę	Odsetek wszystkich świadczeń w grupie chorób [%]	Odsetek świadczeń świadczonych przez lekarza POZ [%]	Odsetek świadczeń świadczonych przez pielęgniarkę POZ [%]	Odsetek świadczeń świadczonych przez nocną POZ [%]
Opieka nad ciążą i porodem	7,88	72,97	9,3	307,5	2,7	0,0	0,0
Patologia ciąży	3,46	22,85	6,6	96,3	8,9	0,0	0,3
Komplikacje w porożu	0,26	0,30	1,1	1,3	87,9	-	11,8
Ciąże utracone	0,17	0,20	1,2	0,9	97,6	-	2,4
Cięcie cesarskie	0,15	0,20	1,3	0,9	88,6	-	-
Ciąże pozamaciczne i zaśniadowe	0,06	0,08	1,4	0,3	79,2	-	1,3

Tabela 2.4.5: Podstawowe statystyki wg podgrup analizowanej grupy chorób

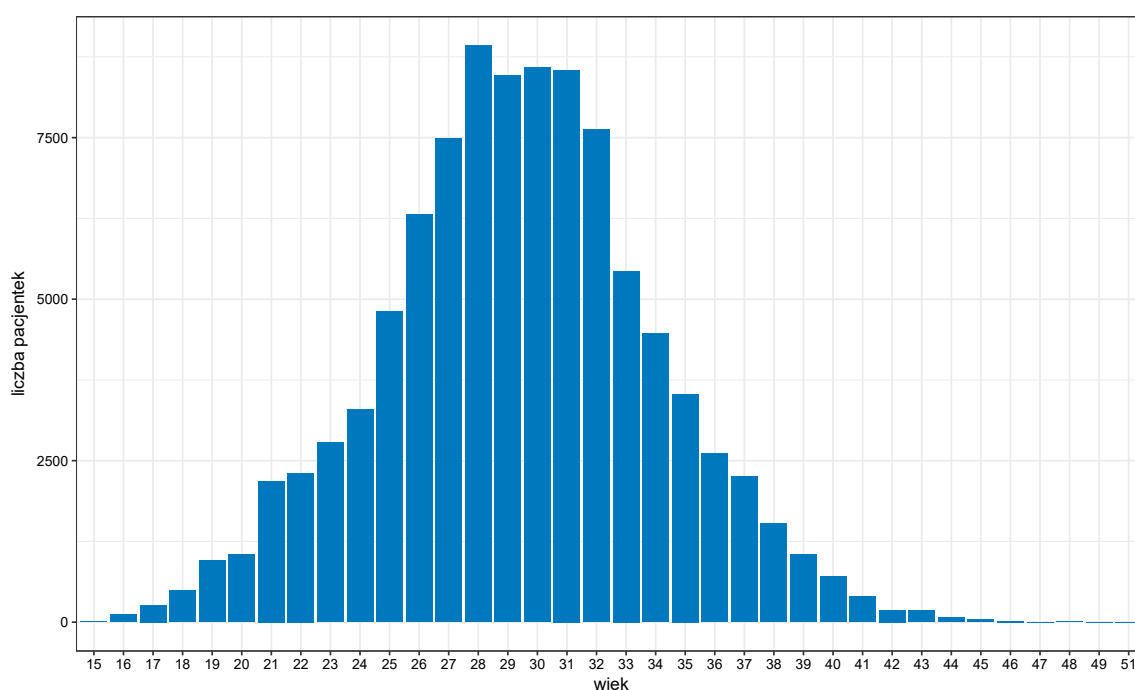
Podgrupa	Liczba pacjentek [tys.]	Liczba świadczeń [tys.]	Średnia liczba świadczeń na pacjentkę	Odsetek wszystkich świadczeń w grupie chorób [%]	Odsetek świadczeń świadczonych przez lekarza POZ [%]	Odsetek świadczeń świadczonych przez pielęgniarkę POZ [%]	Odsetek świadczeń świadczonych przez nocną POZ [%]
Powikłania czynności porodowej/porodu	0,05	0,07	1,4	0,3	89,4	-	6,1
Poród siłami natury	0,01	0,02	1,1	0,1	93,3	-	6,7
Ciąże wielopłodowe	0,01	0,01	1,3	0,1	100,0	-	-
Poród drogami natury	0,00	0,00	1,0	0,0	33,3	-	33,3

Opracowanie DAiS na podstawie danych z NFZ

Wykres 2.4.4 przedstawia dzienną liczbę wizyt pacjentek korzystających z Podstawowej Opieki Zdrowotnej w województwie dolnośląskim. Na wykresie nie zostały uwzględnione weekendy oraz dni świąteczne, ponieważ liczebności w te dni były znacznie niższe i ograniczały się do nocnej i świątecznej pomocy lekarskiej.

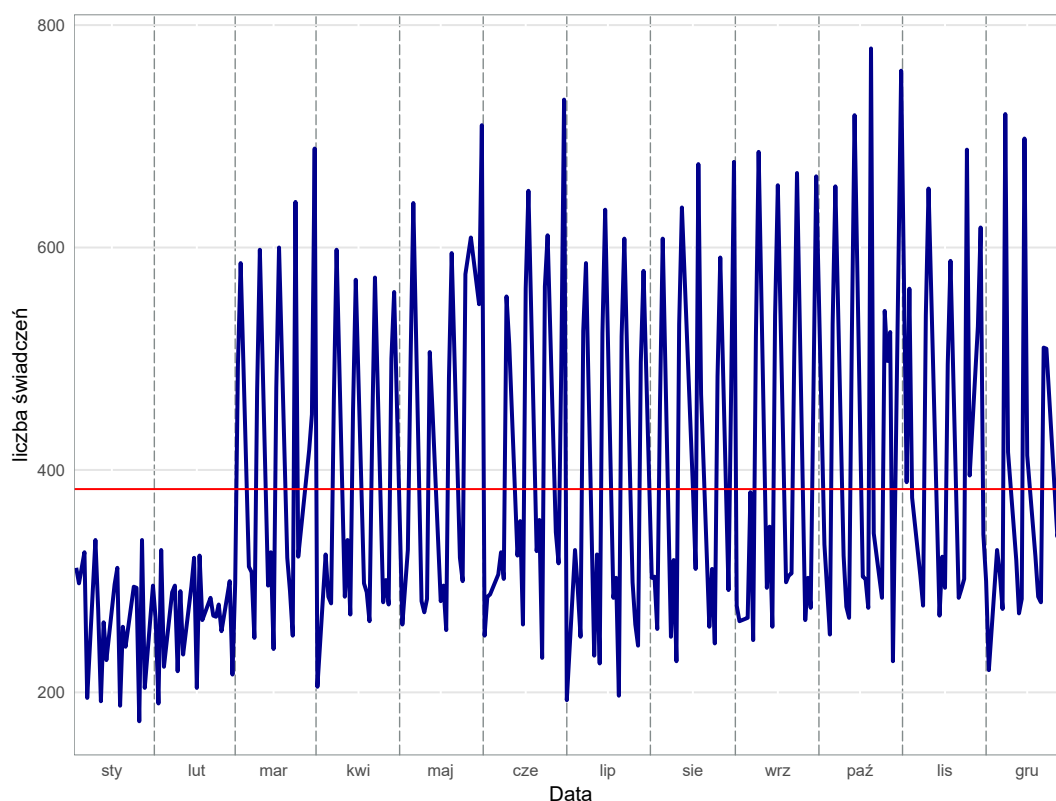
Wykres 2.4.4: Sezonowość - liczba świadczeń

Opracowanie DAiS na podstawie danych z NFZ

Świadczenia lekarza Podstawowej Opieki Zdrowotnej w województwie dolnośląskim

Świadczenia lekarza Podstawowej Opieki Zdrowotnej stanowią największą grupę spośród wszystkich świadczeń Podstawowej Opieki Zdrowotnej. W niniejszym podrozdziale przedstawiono podstawowe statystyki dla tego typu świadczeń dla województwa dolnośląskiego.

Tabela 2.4.6: Podstawowe statystyki świadczeniodawców lekarzy POZ wg powiatów

Powiat	Liczba świadczeniodawców sprawozdających świadczenia lekarza POZ	Liczba świadczeniobiorców lekarzy POZ [tys.]	Liczba świadczeń lekarzy POZ [tys.]	% świadczeń dla pacjentek spoza powiatu	Liczba świadczeniodawców sprawozdających świadczenia lekarzy POZ na 100 tys. kobiet w wieku rozrodczym	Liczba świadczeniobiorców lekarzy POZ na 100 tys. kobiet w wieku rozrodczym	Liczba świadczeń lekarzy POZ na 100 tys. kobiet w wieku rozrodczym
bolesławiecki	13	0,12	0,18	10,93	58,33	560,87	821,11
dzierżoniowski	18	0,07	0,09	8,79	74,08	304,55	374,52
głogowski	12	0,05	0,06	7,02	54,50	227,08	258,87
górowski	4	0,02	0,02	17,39	45,29	237,80	260,45
jaworski	8	0,05	0,06	11,67	64,36	394,21	482,70
jeleniogórski	9	0,04	0,06	28,07	57,16	273,10	362,02
kamiennogórski	4	0,01	0,01	-	38,18	105,00	114,55
kłódzki	28	0,15	0,18	5,98	73,56	394,07	483,40
legnicki	10	0,05	0,06	17,54	73,37	352,19	418,23
lubański	11	0,10	0,19	16,67	82,41	779,14	1 393,47
lubiński	6	0,13	0,18	10,38	23,18	502,22	706,97
lwówecki	6	0,07	0,10	16,19	52,78	624,56	923,65
milicki	8	0,04	0,05	25,49	88,88	399,96	566,60
oleśnicki	12	0,20	0,30	9,84	44,34	731,60	1 126,96
otawski	15	0,05	0,06	16,13	78,74	283,46	325,46
polkowicki	6	0,04	0,06	11,11	36,78	269,76	386,24
strzeliński	12	0,05	0,07	14,71	112,40	458,97	636,94
średzki	8	0,15	0,21	5,83	59,10	1 093,38	1 521,87
świdnicki	19	0,09	0,13	12,50	49,31	231,00	332,23
trzebnicki	15	0,17	0,28	11,15	70,40	811,98	1 304,80
wałbrzyski	12	0,04	0,06	14,29	88,32	323,84	412,16
wołowski	5	0,10	0,16	11,32	43,12	845,19	1 371,28
wrocławski	19	0,27	0,36	30,85	51,53	726,78	984,41
ząbkowicki	10	0,08	0,10	11,34	61,77	469,43	599,14
zgorzelecki	11	0,11	0,14	3,45	50,09	496,36	660,29
złotoryjski	8	0,04	0,06	18,64	72,93	355,52	537,83
m. Jelenia Góra	10	0,07	0,10	27,55	54,39	380,70	532,99
m. Legnica	13	0,09	0,13	36,43	52,95	366,57	525,42
m. Wrocław	105	0,92	1,29	23,12	64,84	569,96	795,96
m. Wałbrzych	7	0,01	0,02	73,68	26,72	53,44	72,52

Opracowanie DAiS na podstawie danych z NFZ i GUS

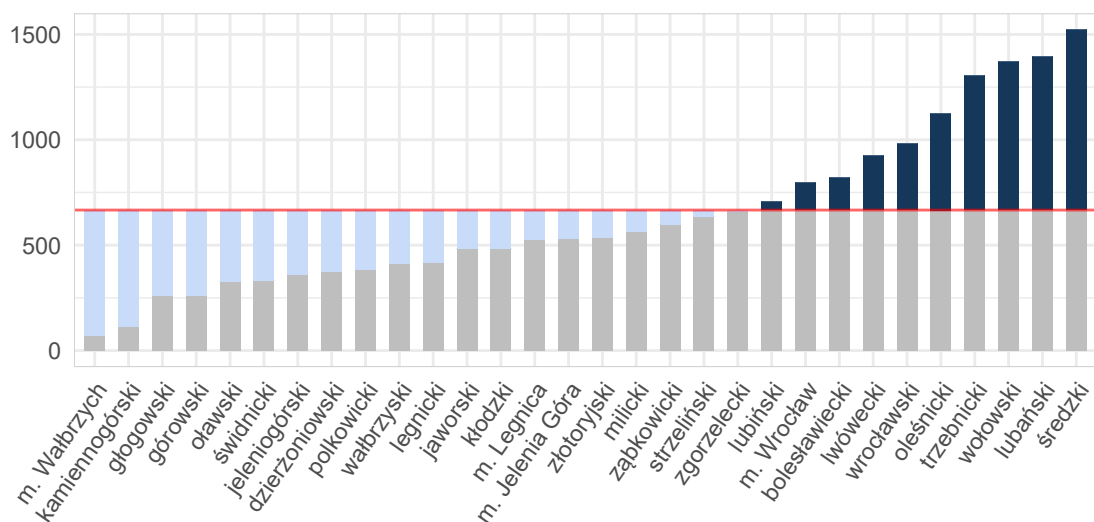
Wykres 2.4.5: Liczba świadczeń na 100 tys. kobiet w wieku rozrodczym: województwo dolnośląskie

Opracowanie DAiS na podstawie danych z NFZ i GUS

Tabela 2.4.7 zawiera zestawienie liczby sprawozdanych świadczeń lekarza Podstawowej Opieki Zdrowotnej w podziale na powiaty oraz grupy wiekowe dla województwa dolnośląskiego. Dane zawarte w tabeli wyrażone są w wartościach bezwzględnych.

Tabela 2.4.7: Liczba świadczeń lekarza POZ w podziale na grupy wiekowe

Województwo	15 - 17 [tys.]	18 - 24 [tys.]	25 - 34 [tys.]	35 - 44 [tys.]	45 - 51 [tys.]
bolesławiecki	0,0	0,0	0,1	0,0	-
dzierżoniowski	0,0	0,0	0,1	0,0	-
głogowski	0,0	0,0	0,0	0,0	-
górowski	0,0	0,0	0,0	0,0	-
jaworski	-	0,0	0,0	0,0	-
jeleniogórski	-	0,0	0,0	0,0	-
kamiennogórski	-	0,0	0,0	-	-
kłodzki	0,0	0,0	0,1	0,0	0,0
legnicki	-	0,0	0,0	0,0	0,0
lubański	0,0	0,0	0,1	0,0	-
lubiński	0,0	0,0	0,1	0,1	-
lwówecki	-	0,0	0,1	0,0	-
milicki	-	0,0	0,0	0,0	-
oleśnicki	0,0	0,0	0,2	0,1	0,0
oławski	0,0	0,0	0,0	0,0	-
polkowicki	-	0,0	0,0	0,0	0,0
strzeliński	0,0	0,0	0,0	0,0	-
średzki	0,0	0,0	0,1	0,0	0,0
świdnicki	-	0,0	0,1	0,0	0,0
trzebnicki	0,0	0,0	0,2	0,1	-
wałbrzyski	-	0,0	0,0	0,0	-
wołowski	0,0	0,0	0,1	0,0	0,0
wrocławski	0,0	0,0	0,2	0,1	-
ząbkowicki	0,0	0,0	0,1	0,0	-
zgorzelecki	0,0	0,0	0,1	0,0	0,0
złotoryjski	-	0,0	0,0	0,0	-
m. Jelenia Góra	0,0	0,0	0,1	0,0	-
m. Legnica	-	0,0	0,1	0,0	-
m. Wrocław	0,0	0,1	0,9	0,3	0,0
m. Wałbrzych	-	0,0	0,0	0,0	-
Województwo	-	0,7	3,0	-	-

Opracowanie DAiS na podstawie danych NFZ

Świadczenia pielęgniarstwa Podstawowej Opieki Zdrowotnej w województwie dolnośląskim

W badanej grupie chorób w województwie dolnośląskim, zostało odnotowanych 14 świadczeń pielęgniarstwa Podstawowej Opieki Zdrowotnej. W związku ze zbyt małą liczebnością szczegółowe statystyki zostały pominięte.

Świadczenia nocnej i świątecznej Podstawowej Opieki Zdrowotnej w województwie dolnośląskim

W niniejszym podrozdziale przedstawione zostały statystyki dla nocnej i świątecznej Podstawowej Opieki Zdrowotnej w województwie dolnośląskim w analizowanej grupie chorób. Z uwagi na niską liczebność tego typu świadczeń, zaprezentowane zostały jedynie podstawowe wskaźniki.

Tabela 2.4.8: Podstawowe statystyki świadczeniodawców nocnej i świątecznej POZ wg powiatów

Powiat	Liczba świadczeniodawców sprawozdających świadczenia nocnej POZ	Liczba świadczeniobiorców nocnej POZ [tys.]	Liczba świadczeń nocnej POZ [tys.]	% świadczeń dla pacjentek spoza powiatu	Liczba świadczeniodawców sprawozdających świadczenia nocnej POZ na 100 tys. kobiet w wieku rozrodczym	Liczba świadczeniobiorców nocnej POZ na 100 tys. kobiet w wieku rozrodczym	Liczba świadczeń nocnej POZ na 100 tys. kobiet w wieku rozrodczym
bolesławiecki	1	0,01	0,01	-	4,49	31,41	31,41
dzierżoniowski	2	0,01	0,01	9,09	8,23	45,27	45,27
lubiński	1	0,01	0,01	18,18	3,86	42,50	42,50
lwówecki	1	0,00	0,00	-	8,80	8,80	8,80
oleśnicki	2	0,01	0,01	25,00	7,39	44,34	44,34
oławski	1	0,00	0,00	-	5,25	15,75	15,75
polkowicki	1	0,00	0,00	-	6,13	30,65	30,65
strzeliński	1	0,00	0,00	-	9,37	9,37	9,37
wołowski	1	0,00	0,00	-	8,62	8,62	8,62
wrocławski	1	0,00	0,00	25,00	2,71	10,85	10,85
ząbkowicki	1	0,01	0,01	-	6,18	61,77	61,77
zgorzelecki	1	0,00	0,00	-	4,55	18,21	18,21
złotoryjski	2	0,00	0,00	-	18,23	27,35	27,35
m. Jelenia Góra	1	0,01	0,01	66,67	5,44	32,63	32,63
m. Wrocław	3	0,03	0,03	37,50	1,85	18,53	19,76
m. Wałbrzych	1	0,01	0,01	100,00	3,82	26,72	26,72

Opracowanie DAiS na podstawie danych z NFZ i GUS

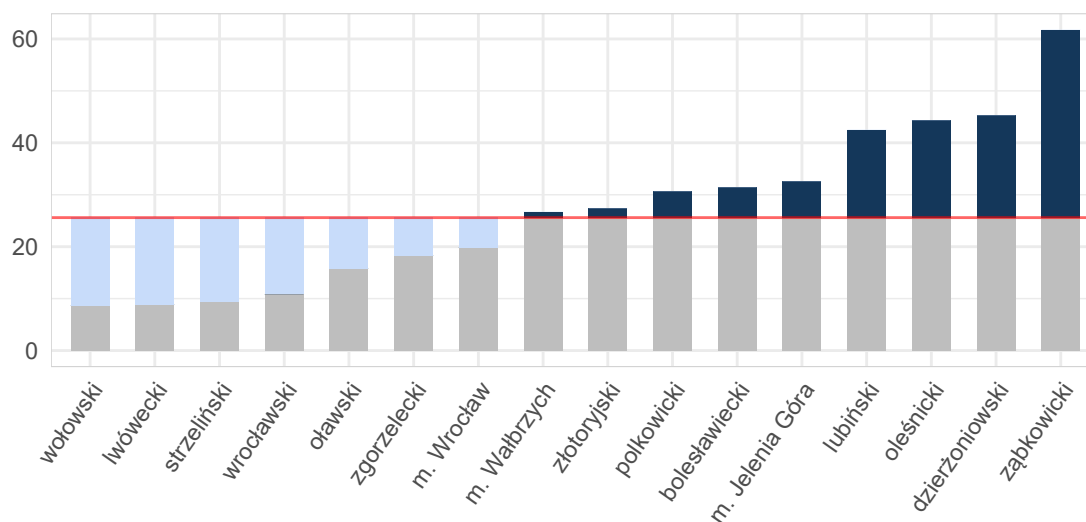
Wykres 2.4.6: Liczba świadczeń na 100 tys. kobiet w wieku rozrodczym: województwo dolnośląskie

Opracowanie DAiS na podstawie danych z NFZ i GUS

2.5 Kadry medyczne

Informacje dotyczące kadry medycznej za rok 2016 zostały opublikowane w dniu 30 maja 2018 r. w tzw. mapach szpitalnych. Ze względu na objętość dokumentu postanowiono nie powtarzać treści już opublikowanych. Odsyłamy czytelnika do odpowiednich elementów map szpitalnych dostępnych pod adresem: <http://www.mpz.mz.gov.pl/mapy-szpitalne-ustawowe-2018>. Jednocześnie informujemy, że w kolejnej edycji map potrzeb zdrowotnych planowane jest przedstawienie sytuacji kadrowej w zawodach medycznych oraz w dziedzinach mających zastosowanie w ochronie zdrowia.

2.6 Zasoby sprzętowe

Informacje dotyczące zasobów sprzętowych za rok 2016 zostały opublikowane w dniu 30 maja 2018 r. w tzw. mapach szpitalnych. Ze względu na objętość dokumentu postanowiono nie powtarzać treści już opublikowanych. Odsyłamy czytelnika do odpowiednich elementów map szpitalnych dostępnych pod adresem: <http://www.mpz.mz.gov.pl/mapy-szpitalne-ustawowe-2018>.

Rozdział 3

Prognoza

Spis treści

3.1 Prognoza demograficzna	196
--------------------------------------	-----

3.1 Prognoza demograficzna

Prognozy demograficzne za analizowany okres są tożsame z tymi, które zostały opublikowane w dniu 30 maja 2018 r. w tzw. mapach szpitalnych. Ze względu na objętość dokumentu postanowiono nie powtarzać treści już opublikowanych. Odsyłamy czytelnika do odpowiednich elementów map szpitalnych.