



EFEKTYWNE DZIAŁANIE PRZEZ MAPOWANIE



Mapa potrzeb zdrowotnych w zakresie ciąży, porodu i połogu oraz opieki nad noworodkiem dla województwa łódzkiego

PROJEKT WSPÓLFINANSOWANY Z EUROPEJSKIEGO FUNDUSZU SPOŁECZNEGO W RAMACH PROGRAMU OPERACYJNEGO WIEDZA EDUKACJA ROZWÓJ



Fundusze Europejskie
Wiedza Edukacja Rozwój



Ministerstwo Zdrowia

Unia Europejska
Europejski Fundusz Społeczny



www.mapypotrzebzdrowotnych.mz.gov.pl

Spis treści

1	Aspekty demograficzne i epidemiologiczne	5
1.1	Demografia województwa i jego powiatów	6
1.2	Współczynniki zgłaszalności w podstawowej opiece zdrowotnej	6
2	Analiza stanu i wykorzystania zasobów	9
2.1	Lecznictwo szpitalne	10
2.2	Analiza oparta na danych NFZ oraz Zakładu Badań Przesiewowych Instytutu Matki i Dziecka	109
2.3	Ambulatoryjna Opieka Specjalistyczna	135
2.4	Podstawowa Opieka Zdrowotna	177
2.5	Kadry medyczne	188
2.6	Zasoby sprzętowe	189
3	Prognoza	191
3.1	Prognoza demograficzna	192

Rozdział 1

Aspekty demograficzne i epidemiologiczne

Spis treści

1.1	Demografia województwa i jego powiatów	6
1.2	Współczynniki zgłaszalności w podstawowej opiece zdrowotnej	6

1.1 Demografia województwa i jego powiatów

Sytuacja demograficzna w analizowanym okresie została omówiona w opublikowanych 30 maja 2018 r. tzw. szpitalnych mapach potrzeb zdrowotnych. Ze względu na objętość dokumentu postanowiono nie powtarzać treści już opublikowanych. Odsyłamy czytelnika do odpowiednich elementów map szpitalnych dostępnych pod adresem: <http://www.mpz.mz.gov.pl/mapy-szpitalne-ustawowe-2018>.

1.2 Współczynniki zgłaszalności w podstawowej opiece zdrowotnej

Zgłaszalność w podstawowej opiece zdrowotnej

Współczynnik chorobowości w podstawowej opiece zdrowotnej wyraża liczbę pacjentów, którym udzielono choć jednej porady w podstawowej opiece zdrowotnej wg miejsca zamieszkania z powodu analizowanej w niniejszym dokumencie grupy rozpoznań w ciągu roku w przeliczeniu na 100 tys. ludności.

Wykres 1.2.1: Empiryczny współczynnik chorobowości podstawowej opieki zdrowotnej wg województw zamieszkania pacjenta

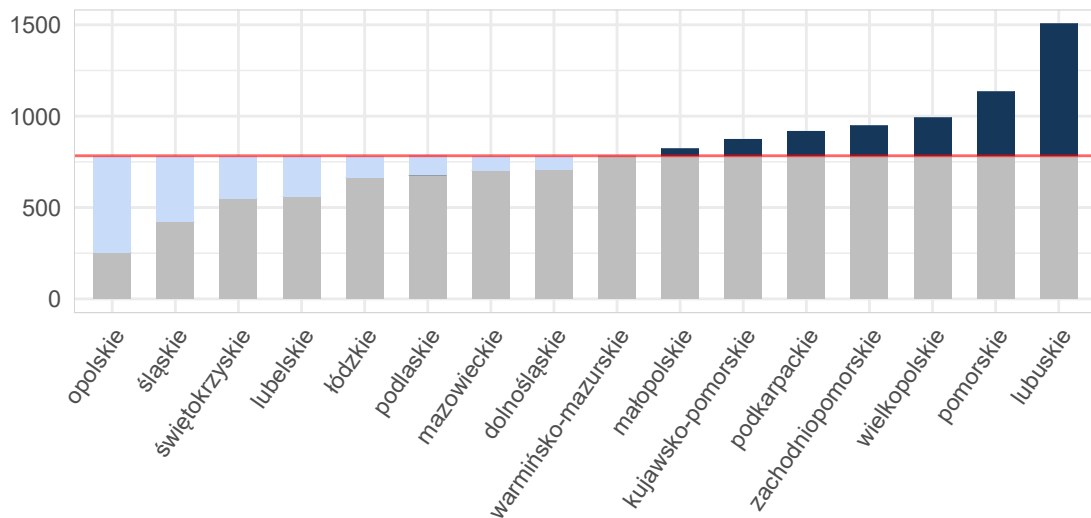

Opracowanie DAiS na podstawie danych z NFZ i GUS

Mapa 1.2.1: Empiryczny współczynnik chorobowości podstawowej opieki zdrowotnej wg powiatu zamieszkania pacjenta

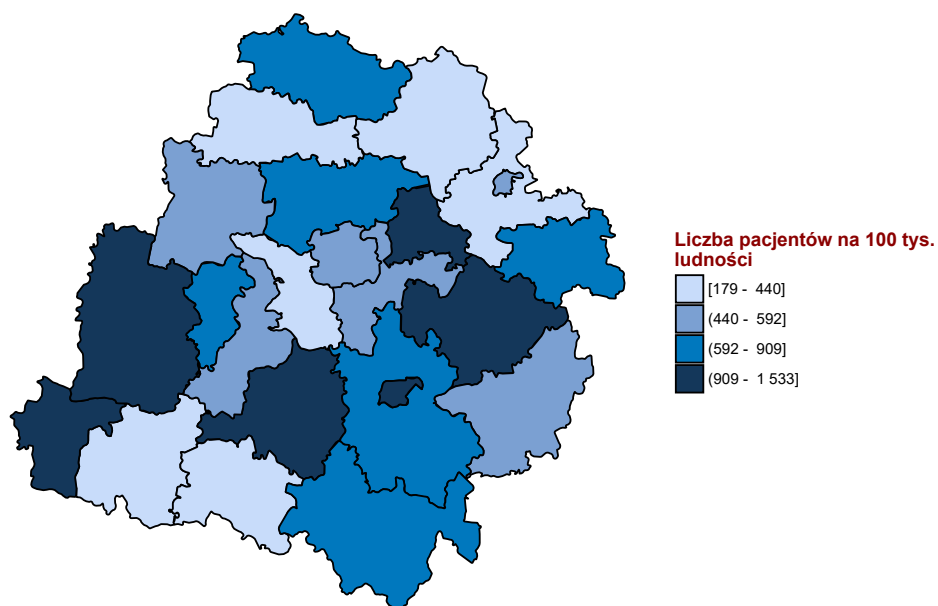

Opracowanie DAiS na podstawie danych z NFZ i GUS

Rozdział 2

Analiza stanu i wykorzystania zasobów

Spis treści

2.1 Lecznictwo szpitalne	10
2.1.1 Ciężce utracone	21
2.1.2 Ciężce pozamaciczne i zaśniadowe	31
2.1.3 Patologia ciężce	40
2.1.4 Poród siłami natury	50
2.1.5 Poród drogami natury	62
2.1.6 Cięćce cesarskie	71
2.1.7 Powikłania czynności porodowej/porodu	81
2.1.8 Komplikacje w połogu	91
2.1.9 Ciężce wielopłodowe	99
2.1.10 Opieka nad ciężcą i połogiem	104
2.2 Analiza oparta na danych NFZ oraz Zakładu Badań Przesiewowych Instytutu Matki i Dziecka	109
2.3 Ambulatoryjna Opieka Specjalistyczna	135
2.3.1 Wybór poradni	135
2.3.2 Poradnia położniczo-ginekologiczna	139
2.3.3 Poradnia ginekologiczna	156
2.3.4 Poradnia ginekologiczna dla dziewcząt	164
2.3.5 Poradnia patologii ciężce	171
2.4 Podstawowa Opieka Zdrowotna	177
2.4.1 Podstawowa Opieka Zdrowotna w Polsce	177
2.4.2 Świadczenia Podstawowej Opieki Zdrowotnej	183
2.5 Kadry medyczne	188
2.6 Zasoby sprzętowe	189

2.1 Lecznictwo szpitalne

Na potrzeby niniejszego opracowania wykorzystano dane jednostkowe Narodowego Funduszu Zdrowia (dalej: NFZ) dotyczące świadczeń szpitalnych sprawozdanych¹ za rok 2016. Przez tego typu świadczenie, rozumie się produkty z katalogu 1a oraz 1b, które zostały zakończone w 2016 roku (na potrzeby poszczególnych analiz uwzględniono również te części hospitalizacji, które wykraczały poza rok 2016). W przypadku mapy potrzeb zdrowotnych w zakresie ciąży, porodu i połogu oraz opieki na noworodkiem nie uwzględniono świadczeń realizowanych w ramach umowy z płatnikiem w rodzaju rehabilitacja lecznicza. Zwraca się uwagę, że w części tabel dane są prezentowane w tys. do 2 miejsc po przecinku (tzn. wartości są zaokrąglane do części setnych). Stąd też wartość 0,00 wskazuje, że analizowana zmienna przyjęła wartość bliską zeru (nie większą niż 5).

Tabela 2.1.1 prezentuje zbiór rozpoznań wg Międzynarodowej Statystycznej Klasyfikacji Chorób i Problemów Zdrowotnych ICD-10, które zostały uwzględnione w dalszej analizie omawianej grupy chorób².

Tabela 2.1.1: Wykaz uwzględnionych w analizie rozpoznań chorobowych wg klasyfikacji ICD-10

O02	O11	O23	O33	O45	O82	O68	O86	O96
O03	O12	O24	O34	O46	O60	O69	O87	O97
O04	O13	O25	O35	O47	O61	O70	O88	Z32
O05	O14	O26	O36	O48	O62	O71	O89	Z33
O06	O15	O28	O40	O98	O63	O72	O90	Z34
O00	O16	O29	O41	O99	O64	O73	O91	Z35
O01	O20	O30	O42	O80	O65	O74	O92	Z36
O08	O21	O31	O43	O81	O66	O75	O84	Z39
O10	O22	O32	O44	O83	O67	O85	O95	O07

Opracowanie DAiS

W roku 2016 w Polsce odnotowano 639,77 tys. hospitalizacji z powodu analizowanych rozpoznań (dalej: Grupa), zaś w łódzkim 41,98 tys. hospitalizacji (w tym 7,73% hospitalizacji spoza województwa), z czego 0 tys. w trybie jednodniowym. Liczba hospitalizacji na 100 tys. kobiet wieku rozrodczym³ mieszkających w danym województwie wyniosła 3,23 tys.

¹Tj. wszystkie świadczenia wykazywane przez świadczeniodawców płatnikowi.

²Jako rozpoznanie główne hospitalizacji przyjęto rozpoznanie sprawozdane przy rozliczonym produkcie (JGP) z katalogu 1a lub 1b.

³Wiek rozrodczy to przedział wiekowy od 15 do 51 lat.

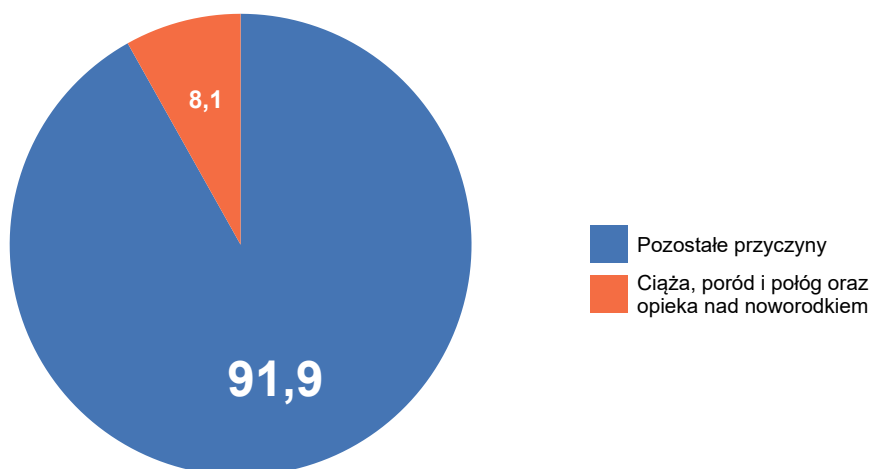
Wykres 2.1.1: Struktura hospitalizacji wg głównej przyczyny hospitalizacji

Opracowanie DAiS na podstawie danych z NFZ

Tabela 2.1.2: Liczba i odsetek hospitalizacji w podgrupach Poród siłami natury (PSN), Poród drogami natury (PDN) i Cięcie cesarskie (CC) w poszczególnych województwach

Woj.	Liczba hospitalizacji - podgrupy: PSN, PDN, CC [tys.]	Liczba hospitalizacji - inne podgrupy [tys.]	Procent hospitalizacji - podgrupy: PSN, PDN, CC [%]	Procent hospitalizacji - inne podgrupy [%]
dolnośląskie	21,32	23,29	47,79	52,21
kujawsko-pomorskie	17,28	19,38	47,14	52,86
lubelskie	12,22	19,56	38,44	61,56
lubuskie	7,58	8,28	47,78	52,22
łódzkie	15,00	27,00	35,72	64,28
małopolskie	29,09	27,27	51,61	48,39
mazowieckie	50,60	42,80	54,17	45,83
opolskie	6,70	9,31	41,86	58,14
podkarpackie	17,10	19,97	46,14	53,86
podlaskie	9,93	8,12	55,02	44,98
pomorskie	20,12	15,53	56,43	43,57
śląskie	36,54	33,45	52,20	47,80
świętokrzyskie	6,08	14,47	29,60	70,40
warmińsko-mazurskie	11,08	12,93	46,16	53,84
wielkopolskie	32,36	38,50	45,67	54,33
zachodniopomorskie	14,37	12,70	53,08	46,92
Polska	307,36	332,55	48,03	51,97

Opracowanie DAiS na podstawie danych z NFZ

Mapa 2.1.1 przedstawia wizualizację danych w formie mapy dla poszczególnych województw. Wielkość wykresu kołowego odpowiada liczbie hospitalizacji z analizowanymi rozpoznaniem w województwie. Struktura wykresu kołowego odpowiada strukturze miejsca zamieszkania pacjentek (jasnym kolorem wyróżniono udział pacjentek z województwa, a ciemnym udział pacjentek spoza województwa). Z kolei odcień koloru wypełniającego obrys województwa wizualizuje liczbę hospitalizacji na 100 tys. kobiet w wieku rozrodczym w województwach, liczoną względem miejsca udzielania świadczeń.

Mapa 2.1.1: Liczba hospitalizacji na 100 tys. kobiet w wieku rozrodczym oraz struktura hospitalizacji względem miejsca zamieszkania pacjentki

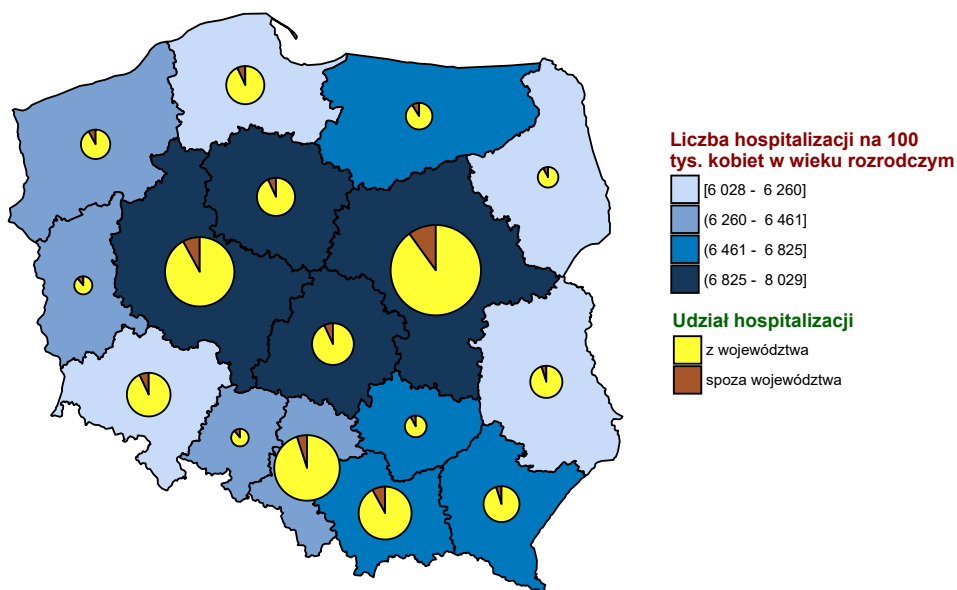

Opracowanie DAiS na podstawie danych z NFZ i GUS

Wykres 2.1.2: Liczba hospitalizacji na 100 tys. kobiet w wieku rozrodczym

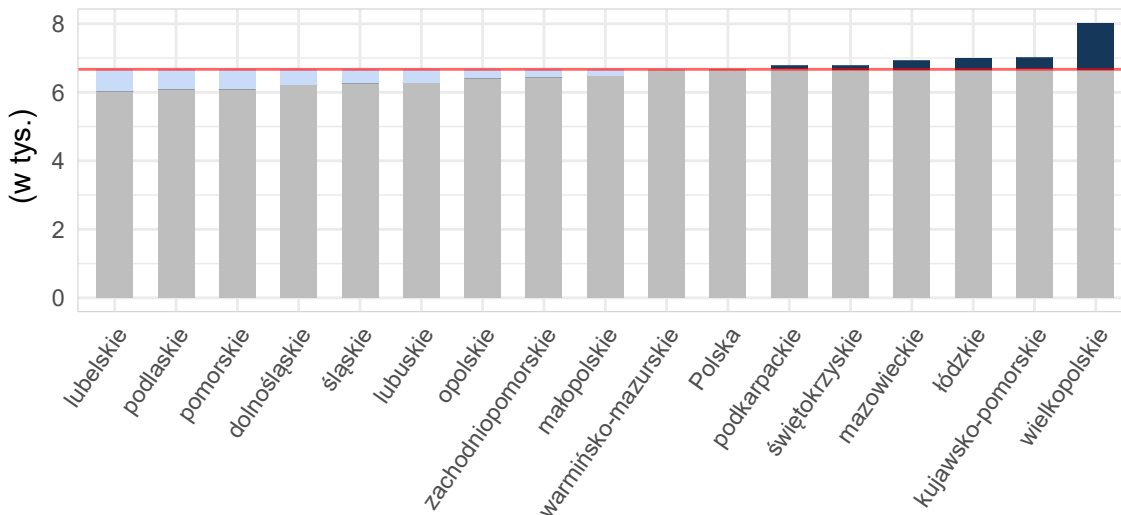

Opracowanie DAiS na podstawie danych z NFZ i GUS

Mapy 2.4.3, 2.4.4 poniżej przedstawiają saldo migracji pacjentek w ujęciu bezwzględnym oraz w przeliczeniu na 10 tys. kobiet w wieku rozrodczym. Saldo migracji wyraża różnicę między liczbą pacjentek z innych województw, przyjętych w danym województwie, a liczbą pacjentek z danego województwa, przyjętych w innym województwie.

Mapa 2.1.2: Saldo migracji wartość bezwzględna

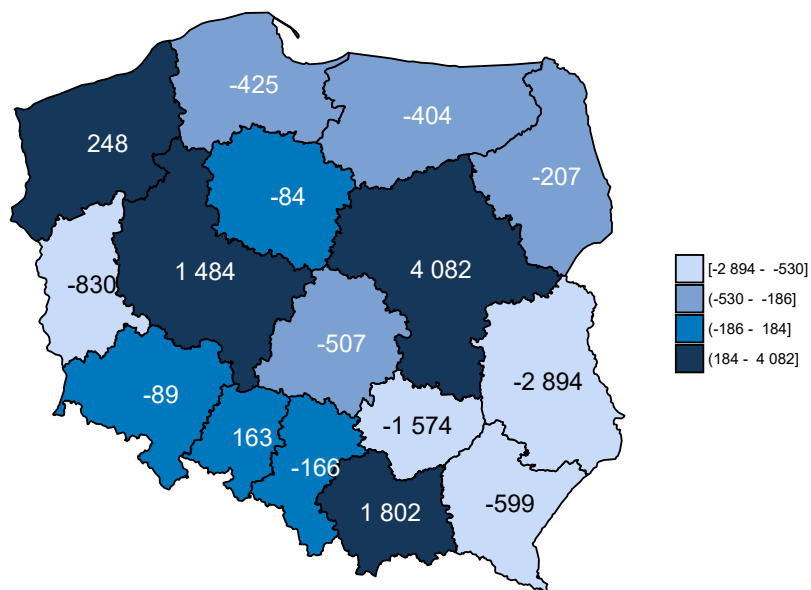

Opracowanie DAiS na podstawie danych z NFZ

Mapa 2.1.3: Saldo migracji na 10 tys. kobiet w wieku rozrodczym

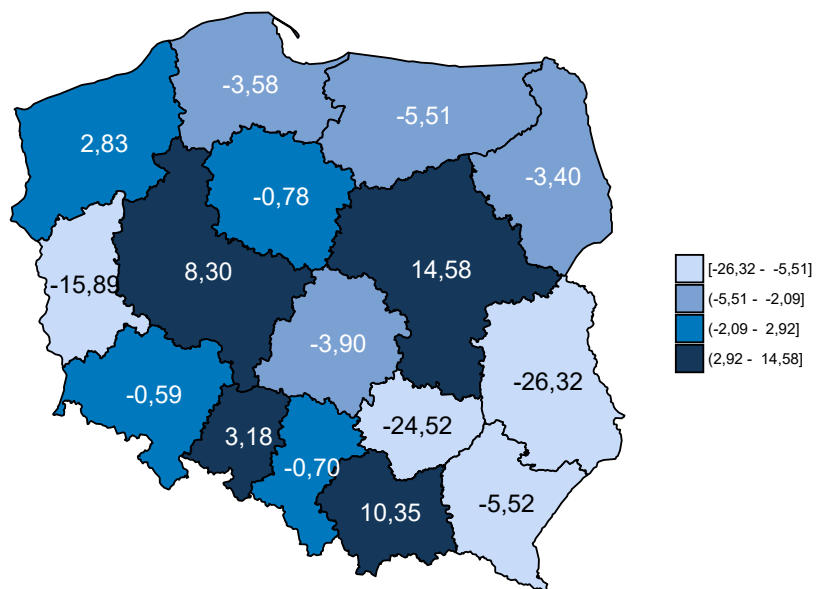

Opracowanie DAiS na podstawie danych z NFZ

Tabela 2.1.3: Podstawowe statystyki dotyczące liczby i struktury hospitalizacji w poszczególnych województwach

Woj.	Łączna liczba hospitalizacji (w tym tryb jednodniowy) [tys.]	Liczba hospitalizacji trwających 1 dzień (bez trybu jednodniowego) [tys.]	Liczba hospitalizacji spoza województwa [%]	Liczba hospitalizacji na 100 tys. kobiet w wieku rozrodczym	Liczba hospitalizacji pacjentek z tego woj. w innych woj.
dolnośląskie	44,59	1,87	7,59	2 957,19	3 478
kujawsko-pomorskie	36,66	1,41	7,11	3 412,29	2 691
lubelskie	31,78	1,18	5,00	2 889,87	4 482
lubuskie	15,86	0,57	11,04	3 036,20	2 581
łódzkie	41,98	0,80	7,73	3 226,87	3 751
małopolskie	56,33	2,26	8,65	3 235,66	3 070
mazowieckie	93,40	5,49	10,28	3 336,99	5 517
opolskie	16,00	0,58	11,05	3 121,49	1 605
podkarpackie	37,04	1,15	5,83	3 411,59	2 758
podlaskie	18,05	0,68	8,56	2 966,82	1 749
pomorskie	35,64	1,71	7,22	3 000,63	3 000
śląskie	69,96	3,08	5,21	2 963,89	3 808
świętokrzyskie	20,55	0,45	8,79	3 201,93	3 375
warmińsko-mazurskie	24,01	1,02	9,78	3 273,85	2 755
wielkopolskie	70,86	7,08	7,93	3 963,67	4 135
zachodniopomorskie	27,07	1,41	8,57	3 085,56	2 072
Polska	639,77	30,74	7,94	3 224,68	50 827

Opracowanie DAiS na podstawie danych z NFZ i GUS

Liczba świadczeniodawców w województwie łódzkim, którzy hospitalizowali przynajmniej jedną pacjentkę z analizowaną grupą rozpoznań⁴ wyniosła 31. Z kolei 80% wszystkich hospitalizacji w województwie łódzkim zostało wykazane przez 15 świadczeniodawców. Każdy z nich sprawozdał co najmniej 1,09 tys. hospitalizacji. Tabela 2.1.4 prezentuje listę wszystkich analizowanych świadczeniodawców. Każdemu świadczeniodawcy nadano identyfikator (kolumna ID). Identyfikator ten nie zmienia się dla kolejnych tabel, zestawień i wykresów w dokumencie. Ponadto dla każdego świadczeniodawcy wskazano stopień referencyjności danego szpitala. Stopnie referencyjności zostały ustalone w oparciu o zakresy związane z położnictwem i ginekologią, w ramach których odbywały się hospitalizacje pacjentek z rozpoznaniem z analizowanej Grupy, czyli:

- Położnictwo i ginekologia - hospitalizacja - N01, N20
- Położnictwo i ginekologia - hospitalizacja
- Położnictwo i ginekologia - hospitalizacja (wyłącznie ginekologia)
- Położnictwo i ginekologia - hospitalizacja planowa - N01, N20
- Położnictwo i ginekologia - hospitalizacja planowa
- Położnictwo i ginekologia - hospitalizacja planowa (wyłącznie ginekologia)
- Położnictwo i ginekologia - hospitalizacja II poziom referencyjny - N01, N02, N03, N20
- Położnictwo i ginekologia - hospitalizacja II poziom referencyjny
- Położnictwo i ginekologia - hospitalizacja III poziom referencyjny - N01, N02, N03, N09, N11, N20
- Położnictwo i ginekologia - hospitalizacja III poziom referencyjny

Jeśli w danym szpitalu pacjentki były hospitalizowane jedynie w ramach wymienionych powyżej pierwszych sześciu zakresów uznano, że szpital ten jest I stopnia referencyjnego w rozumieniu realizowania zakresów związanych z położnictwem i ginekologią. Jeśli w danym szpitalu pacjentki były hospitalizowane jedynie w ramach

⁴Na tym etapie analizy nie uwzględniono świadczeń rehabilitacyjnych.

wymienionych powyżej kolejnych dwóch zakresów uznano, że szpital ten jest II stopnia referencyjnego w rozumieniu realizowania zakresów związanych z położnictwem i ginekologią. Analogicznie jeśli w danym szpitalu pacjentki były hospitalizowane jedynie w ramach wymienionych powyżej ostatnich dwóch zakresów uznano, że szpital ten jest III stopnia referencyjnego w rozumieniu realizowania zakresów związanych z położnictwem i ginekologią. W przypadku gdy w danym szpitalu pacjentki były hospitalizowane w ramach dwóch różnych zakresów wskazujących na dwa różne poziomy referencyjne (np. Położnictwo i ginekologia - hospitalizacja II poziom referencyjny i Położnictwo i ginekologia - hospitalizacja III poziom referencyjny) uznano, że szpital jest wyższego stopnia referencyjnego w rozumieniu realizowania zakresów związanych z położnictwem i ginekologią (w przykładzie były to III poziom referencyjny). Jeśli przy danym szpitalu zaznaczono - to oznacza, że w danym szpitalu nie zrealizowano hospitalizacji pacjentek z rozpoznaniem z analizowanej Grupy na żadnym z powyższych zakresów związanych z położnictwem i ginekologią.

Tabela 2.1.4: Lista świadczeniodawców hospitalizujących co najmniej jedną pacjentkę

ID	Nazwa	Powiat	Poziom referencyjny
05.0001	Wojewódzkie Wielospecjalistyczne Centrum Onkologii i Traumatologii im. M. Kopernika w Łodzi	m. Łódź	1
05.0002	Instytut Centrum Zdrowia Matki Polki	m. Łódź	3
05.0004	Szpital Wojewódzki im. Prymasa Kardynała Stefana Wyszyńskiego w Sieradzu	sieradzki	2
05.0005	Szpital Wojewódzki im. Jana Pawła II w Bełchatowie	bełchatowski	2
05.0006	Wojewódzki Specjalistyczny Szpital im. M. Pirogowa w Łodzi	m. Łódź	3
05.0007	Wojewódzki Szpital Zespolony im. Stanisława Rybickiego w Skierniewicach	m. Skierniewice	1
05.0008	Wojewódzki Szpital Specjalistyczny im. Marii Skłodowskiej - Curie w Zgierzu	zgierski	2
05.0010	Szpital Powiatowy w Radomsku	radomszczański	1
05.0012	Tomaszowskie Centrum Zdrowia	tomaszowski	2
05.0013	Pabianickie Centrum Medyczne sp. z o.o.	pabianicki	1
05.0015	ZOZ w Łęczycy	łęczycki	1
05.0016	Samodzielny Szpital Wojewódzki im. Mikołaja Kopernika w Piotrkowie Trybunalskim	m. Piotrków Trybunalski	2
05.0017	NZOZ Kutnowski Szpital Samorządowy	kutnowski	2
05.0018	SP ZOZ MSWiA w Łodzi	m. Łódź	1
05.0020	Miejskie Centrum Medyczne im. dr. Karola Jonschera w Łodzi	m. Łódź	1
05.0021	SP ZOZ Wieluń	wieluński	2
05.0022	Szpital Powiatowy w Brzezinach	brzeziński	1
05.0023	SP ZOZ Szpital Powiatowy im. Edmunda Biernackiego w Opocznie	opoczyński	1
05.0024	Poddębickie Centrum Zdrowia	poddębicki	1
05.0025	Centrum Dializa sp. z o.o.	łaski	1
05.0026	ZOZ w Łowiczu	łowicki	1
05.0027	Zduńskowolski Szpital Powiatowy sp. z o.o.	zduńskowolski	1
05.0029	Powiatowy ZOZ w Piotrkowie Trybunalskim	m. Piotrków Trybunalski	2
05.0032	Szpital św. Ducha w Rawie Mazowieckiej	rawski	1
05.0034	Centrum Medyczne im. dr. Ludwika Rydygiera sp. z o.o.	m. Łódź	2
05.0035	Centrum Zdrowia Abis przy Wyższej Szkole Informatyki i Umiejętności w Łodzi	zgierski	1
05.0036	Salve ZOZ sp. z o.o.	m. Łódź	1
05.0062	Gameta - Szpital sp. z o.o. i Wspólnicy - Sp. K.	łódzki wschodni	1
05.1332	Medeor	m. Łódź	1

Opracowanie DAiS na podstawie danych NFZ

Największy świadczeniodawca (pod względem liczby hospitalizacji) sprawozdał 8,66 tys. hospitalizacji dla 6,4 tys. pacjentek. Tym samym 20,63% hospitalizacji z całego województwa odnotowano u tego świadczeniodawcy. Tabela 2.1.5 prezentuje szczegółowe informacje dotyczące liczby hospitalizacji i liczby pacjentek hospitalizowanych u poszczególnych świadczeniodawców.

Tabela 2.1.5: Liczba hospitalizacji wykazanych przez świadczeniodawców

ID	Liczba pacjentek [tys.]	Liczba hospitalizacji [tys.]	Liczba hospitalizacji trwających 1 dzień (bez trybu jednodniowego) [tys.]	Procent hospitalizacji w województwie [%]	Skumulowany procent hospitalizacji w województwie [%]
05.0002	6,40	8,66	0,09	20,6	20,6
05.0006	3,45	5,38	0,04	12,8	33,4
05.0034	2,01	2,62	0,05	6,2	39,7
05.1332	2,04	2,06	0,03	4,9	44,6
05.0005	1,39	1,90	0,03	4,5	49,1
05.0012	1,11	1,65	0,03	3,9	53,1
05.0004	1,12	1,62	0,02	3,9	56,9
05.0029	1,23	1,55	0,05	3,7	60,6
05.0008	1,01	1,40	0,02	3,3	63,9
05.0010	1,12	1,40	0,04	3,3	67,3
05.0017	0,96	1,34	0,04	3,2	70,5
05.0015	0,79	1,26	0,01	3,0	73,5
05.0021	1,00	1,22	0,01	2,9	76,4
05.0023	0,84	1,17	0,04	2,8	79,2
05.0027	0,72	1,09	0,03	2,6	81,8
05.0007	0,88	1,09	0,08	2,6	84,4
05.0013	0,81	0,97	0,03	2,3	86,7
05.0026	0,67	0,97	0,02	2,3	89,0
05.0022	0,59	0,87	0,01	2,1	91,1
05.0035	0,59	0,79	0,02	1,9	92,9
05.0016	0,52	0,62	0,01	1,5	94,4
05.0062	0,56	0,58	0,02	1,4	95,8
05.0024	0,29	0,46	0,01	1,1	96,9
05.0036	0,39	0,39	0,04	0,9	97,8
05.0018	0,29	0,31	0,01	0,7	98,5
05.0032	0,26	0,30	0,01	0,7	99,3
05.0025	0,20	0,27	0,01	0,7	99,9
05.0020	0,02	0,02	0,00	0,0	100,0
05.0014	0,01	0,01	0,00	0,0	100,0
05.0001	0,00	0,00	-	0,0	100,0
05.0037	0,00	0,00	-	0,0	100,0
Woj.	27,97	41,98	0,80	100,0	100,0

Opracowanie DAiS na podstawie danych NFZ

Przeprowadzono analizę mającą na celu odpowiedzieć na pytanie na jakich oddziałach⁵ i w ramach jakich zakresów w 2016 roku hospitalizowane były pacjentki z analizowaną grupą. Największą liczbą hospitalizacji charakteryzowały się oddziały: Położniczo-ginekologiczny oraz Patologii ciąży. Hospitalizacje na tych dwóch oddziałach stanowiły łącznie 98,3% hospitalizacji w analizowanej grupie. Natomiast najwięcej hospitalizacji sprawozdano w ramach zakresów: Położnictwo i ginekologia - hospitalizacja III poziom referencyjny oraz Położnictwo i ginekologia - hospitalizacja - N01, N20. Hospitalizacje w ramach tych dwóch zakresów stanowiły łącznie 38,7% hospitalizacji w analizowanej grupie.

⁵Przez oddział rozumie się VIII część kodu resortowego, charakteryzującego komórkę organizacyjną przedsiębiorstwa podmiotu leczniczego (Rozporządzenie Ministra Zdrowia z dnia 17 maja 2012 r. w sprawie systemu resortowych kodów identyfikacyjnych oraz szczegółowego sposobu ich nadawania (Dz. U. 2012 poz. 594))

Wykres 2.1.3: Rozkład hospitalizacji wg oddziałów

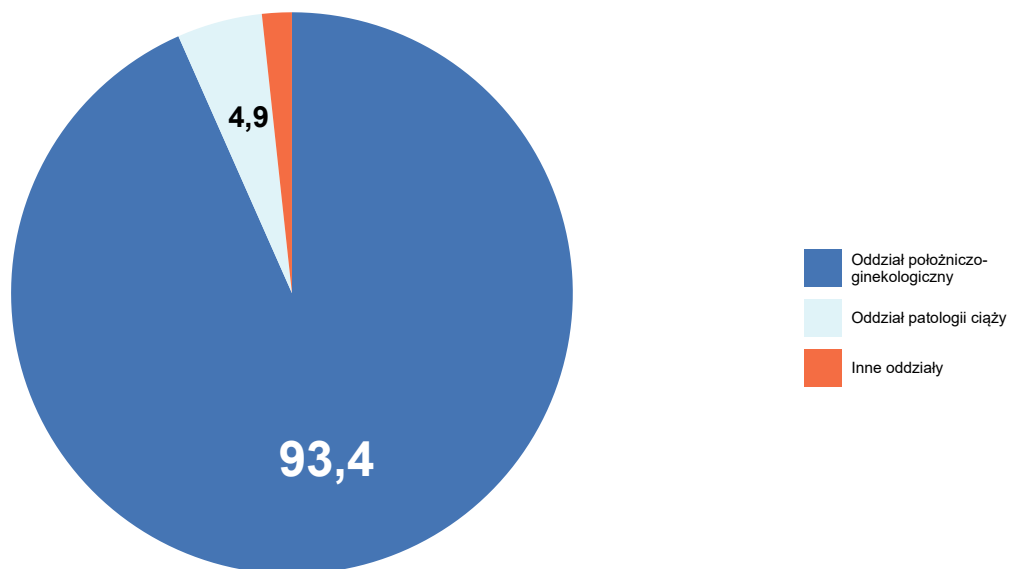

Opracowanie DAiS na podstawie danych z NFZ

Wykres 2.1.4: Rozkład hospitalizacji wg zakresów

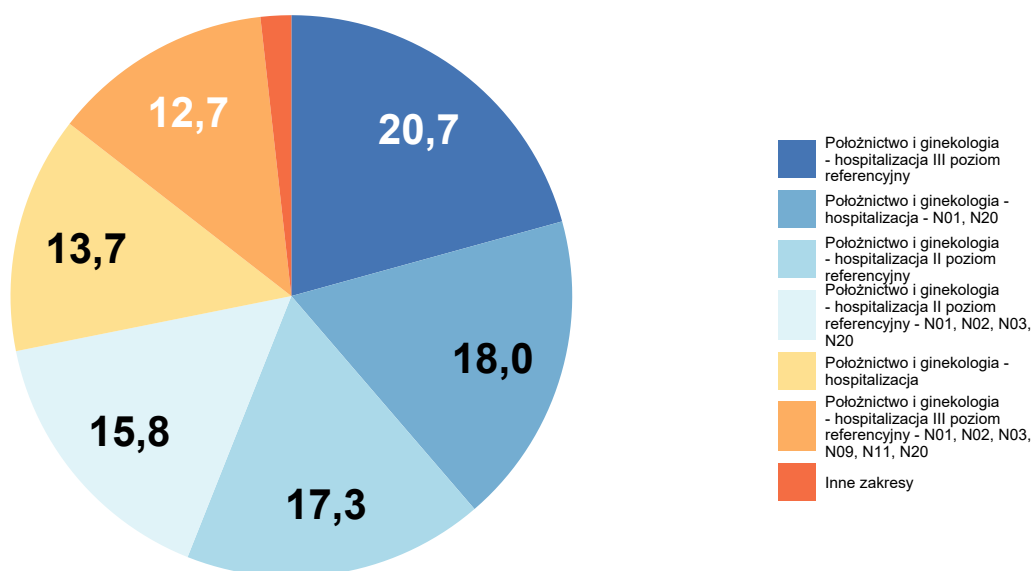

Opracowanie DAiS na podstawie danych z NFZ

Tabela 2.1.6: Liczba hospitalizacji na oddziałach wg zakresów [tys.]

Oddział	Położnictwo i ginekologia - hospitalizacja [tys.]	Położnictwo i ginekologia - hospitalizacja II poziom referencyjny - N01, N02, N03, N20 [tys.]	Położnictwo i ginekologia - hospitalizacja II poziom referencyjny [tys.]	Położnictwo i ginekologia - hospitalizacja - N01, N20 [tys.]	Położnictwo i ginekologia - hospitalizacja III poziom referencyjny [tys.]	Inne zakresy [tys.]	Łącznie [tys.]
Oddział onkologiczny	-	-	-	-	0,4	0,3	0,7
Oddział położniczo-ginekologiczny	5,7	6,6	7,3	5,6	8,3	5,8	39,2
Oddział patologii ciąży	0,1	-	-	2,0	-	-	2,1
Woj.	5,7	6,6	7,3	7,6	8,7	6,1	42,0

Opracowanie DAiS na podstawie danych NFZ

Na potrzeby prezentacji kolejnych zestawień dalsze analizy zostały sporządzone dla pogrupowanych rozpoznań wg klasyfikacji ICD-10. Tabela 2.1.7 prezentuje wspomniany podział wraz z wykazem rozpoznań wchodzących w skład poszczególnych podgrup. Natomiast wykres 2.1.5 prezentuje procentowy udział wyróżnionych rozpoznań w analizowanej grupie⁶.

Tabela 2.1.7: Wykaz ICD-10 uwzględnionych w analizie

Podgrupa	ICD10
Ciąże utracone	O02, O03, O04, O05, O06
Ciąże pozamaciczne i zaśniadowe	O00, O01
Patologia ciąży	O08, O10, O11, O12, O13, O14, O15, O16, O20, O21, O22, O23, O24, O25, O26, O28, O29, O30, O31, O32, O33, O34, O35, O36, O40, O41, O42, O43, O44, O45, O46, O47, O48, O98, O99
Poród siłami natury	O80
Poród drogami natury	O81, O83
Cięcie cesarskie	O82
Powikłania czynności porodowej/porodu	O60, O61, O62, O63, O64, O65, O66, O67, O68, O69, O70, O71, O72, O73, O74, O75
Komplikacje w połogu	O85, O86, O87, O88, O89, O90, O91, O92
Ciąże wielopłodowe	O84
Zgony matek	O95, O96, O97
Opieka nad ciążą i połogiem	Z32, Z33, Z34, Z35, Z36, Z39
Inne	O07

Opracowanie DAiS

⁶Na potrzeby wykresu podgrupy dla których udział hospitalizacji nie przekroczył 3% względem grupy zostały włączone do kategorii 'Pozostałe'

Wykres 2.1.5: Liczba hospitalizacji według podgrup [%]

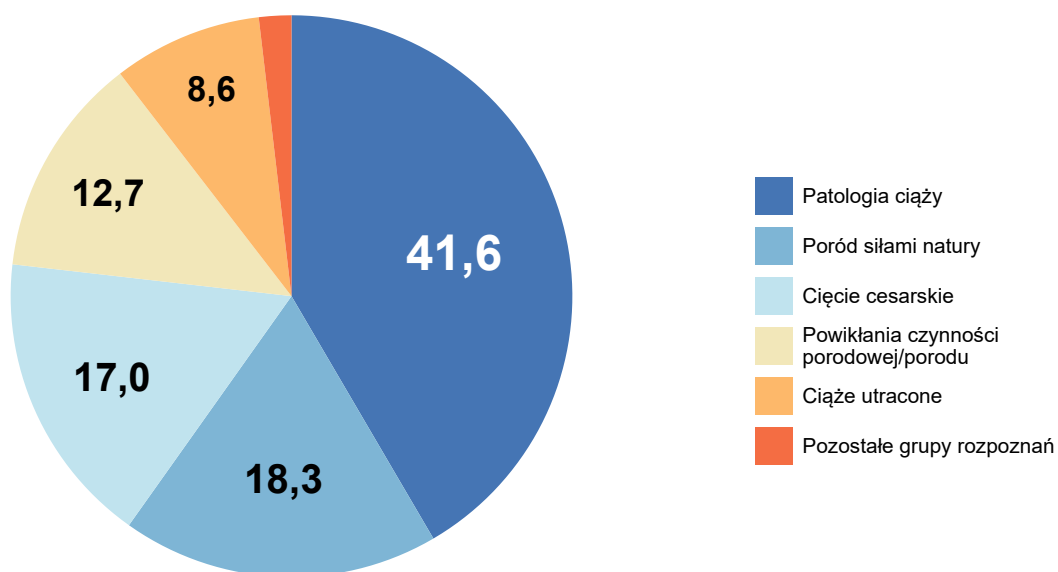

Opracowanie DAiS na podstawie danych NFZ

Analizowane rozpoznania zostały podzielone na 10 podgrup (dalej: Podgrupa). Najliczniejszą podgrupą pod względem liczby hospitalizacji jest zbiór rozpoznań ICD-10, któremu nadano nazwę Patologia ciąży. Hospitalizacje z rozpoznaniem należącym do tej podgrupy stanowiły 42% wszystkich hospitalizacji z analizowanymi rozpoznaniem. Tabela 2.1.8 prezentuje szczegółowe informacje dotyczące liczby hospitalizacji i liczby pacjentek w analizowanym województwie w podziale na podgrupy.

Tabela 2.1.8: Podstawowe statystyki wg podgrup analizowanej grupy chorób

Podgrupa	Liczba pacjentek [tys.]	Łączna liczba hospitalizacji (w tym tryb jednodniowy) [tys.]	Liczba hospitalizacji trwających 1 dzień (bez trybu jednodniowego) [tys.]	Średnia długość hospitalizacji	Hospitalizacje [%]	Hospitalizacje skumulowane [%]
Patologia ciąży	12,29	17,46	0,38	4,59	41,57	41,57
Poród siłami natury	7,60	7,67	0,01	3,99	18,25	59,82
Cięcie cesarskie	7,04	7,13	-	5,05	16,99	76,81
Powikłania czynności porodowej/porodu	4,70	5,35	0,09	7,04	12,74	89,55
Cięża utracone	3,44	3,61	0,30	2,41	8,59	98,14
Cięża pozamaciczne i zaśniadowe	0,33	0,35	0,01	5,80	0,84	98,97
Poród drogami natury	0,19	0,20	-	4,80	0,47	99,45
Komplikacje w połogu	0,18	0,18	0,01	4,38	0,43	99,88
Cięża wielopłodowe	0,05	0,05	-	8,96	0,11	99,99
Opieka nad ciążą i połogiem	0,01	0,01	0,00	3,33	0,01	100,00

Opracowanie DAiS na podstawie danych z NFZ i GUS

Tabela 2.1.9 prezentuje szczegółowe informacje dotyczące liczby hospitalizacji w podziale na podgrupy

oraz oddziały⁷, zaś Tabela 2.1.10 w podziale na podgrupy oraz zakresy świadczeń⁸.

Tabela 2.1.9: Liczba hospitalizacji w podgrupach wg oddziałów (w tys.)

Podgrupa	położniczo-ginekologiczny [tys.]	patologii ciąży [tys.]	onkologiczny [tys.]	ginekologiczny [tys.]	dermatologiczny [tys.]	pozostałe [tys.]
Ciąże pozamaciczne i zaśniadowe	0,34	-	0,01	0,00	-	-
Ciąże utracone	3,53	0,03	0,03	0,02	-	0,00
Ciąże wielopłodowe	0,05	-	-	-	-	-
Cięcie cesarskie	6,12	0,92	0,10	-	-	-
Komplikacje w połogu	0,18	-	-	-	-	0,00
Opieka nad ciążą i połogiem	0,01	-	-	-	-	-
Patologia ciąży	17,03	0,02	0,40	-	0,01	0,00
Poród drogami natury	0,17	0,02	0,01	-	-	-
Poród siłami natury	6,54	1,06	0,06	-	-	0,00
Powikłania czynności porodowej/porodu	5,26	0,01	0,08	-	-	-
Ogółem	39,21	2,06	0,68	0,02	0,01	0,01

Opracowanie DAiS na podstawie danych z NFZ

Tabela 2.1.10: Liczba hospitalizacji w podgrupach wg zakresów (w tys.)

Podgrupa	Położnictwo i ginekologia - hospitalizacja III poziom referencyjny [tys.]	Położnictwo i ginekologia - hospitalizacja - N01, N20 [tys.]	Położnictwo i ginekologia - hospitalizacja II poziom referencyjny [tys.]	Położnictwo i ginekologia - hospitalizacja II poziom referencyjny - N01, N02, N03, N20 [tys.]	Położnictwo i ginekologia - hospitalizacja [tys.]	pozostałe [tys.]
Ciąże pozamaciczne i zaśniadowe	0,16	-	0,12	-	0,06	0,00
Ciąże utracone	1,12	-	1,37	-	1,04	0,08
Ciąże wielopłodowe	-	-	-	0,00	0,00	0,04
Cięcie cesarskie	-	3,65	-	1,34	0,00	2,14
Komplikacje w połogu	0,01	-	0,13	0,01	0,04	0,00
Opieka nad ciążą i połogiem	-	-	0,00	-	0,00	-
Patologia ciąży	6,21	0,00	5,20	0,65	3,76	1,64
Poród drogami natury	-	0,07	-	0,04	-	0,09
Poród siłami natury	-	3,83	-	2,47	0,00	1,37
Powikłania czynności porodowej/porodu	1,21	0,01	0,46	2,14	0,82	0,72
Ogółem	8,70	7,55	7,28	6,65	5,74	6,08

Opracowanie DAiS na podstawie danych z NFZ

Tabela 2.1.11 przedstawia procentowy rozkład hospitalizacji w poszczególnych szpitalach według analizowanych grup chorobowych.

⁷Przez oddział rozumie się VIII część kodu resortowego, charakteryzującego komórkę organizacyjną przedsiębiorstwa podmiotu leczniczego.

⁸Przez zakres rozumie się zakres świadczeń szpitalnych definiowany przez NFZ (np. umowa w zakresie Choroby wewnętrzne - hospitalizacja)

Tabela 2.1.11: Udział hospitalizacji w szpitalach wg podgrup

ID	Patologia ciąży [%]	Poród siłami natury [%]	Cięcie cesarskie [%]	Powikłania czynności porodowej/porodu [%]	Ciąże utracone [%]	pozostałe
05.0001	-	-	-	-	50,0	0,50
05.0002	53,1	8,0	12,9	14,6	9,3	0,02
05.0004	52,3	18,6	6,0	11,0	9,3	0,03
05.0005	45,7	22,8	3,1	16,8	10,2	0,02
05.0006	54,5	10,7	14,6	12,3	5,8	0,02
05.0007	30,7	29,6	19,0	4,7	13,9	0,02
05.0008	50,2	11,2	11,4	10,7	10,5	0,06
05.0010	23,9	26,9	28,7	9,9	8,8	0,02
05.0012	30,1	11,3	6,0	41,7	10,5	0,00
05.0013	30,8	29,9	25,9	0,2	12,6	0,01
05.0014	100,0	-	-	-	-	-
05.0015	40,6	18,8	18,4	15,0	6,7	0,01
05.0016	38,5	26,8	13,1	9,9	9,7	0,02
05.0017	42,3	12,0	12,9	21,3	8,2	0,03
05.0018	94,6	-	-	0,3	5,1	-
05.0020	-	-	-	-	88,2	0,12
05.0021	29,4	19,0	18,8	20,6	10,2	0,02
05.0022	44,9	24,5	21,8	0,5	7,5	0,01
05.0023	29,3	22,7	24,3	14,1	8,9	0,01
05.0024	58,1	8,9	23,2	0,2	8,7	0,01
05.0025	50,2	30,0	10,6	0,7	7,3	0,01
05.0026	31,3	29,4	16,1	15,1	7,1	0,01
05.0027	46,8	16,4	23,5	0,1	11,2	0,02
05.0029	37,2	27,7	15,6	10,3	7,9	0,01
05.0032	30,5	30,8	16,7	8,9	11,5	0,02
05.0034	45,3	15,4	7,8	19,1	11,0	0,01
05.0035	24,3	25,5	30,0	11,1	8,4	0,01
05.0036	0,5	24,2	62,0	0,3	11,6	0,02
05.0037	100,0	-	-	-	-	-
05.0062	4,8	30,6	57,3	0,5	1,9	0,05
05.1332	1,1	51,6	44,4	0,6	1,5	0,01
Woj.	41,6	18,3	17,0	12,7	8,6	0,02

Opracowanie DAiS na podstawie danych NFZ.

2.1.1 Ciąże utracone

W 2016 roku w województwie łódzkim odnotowano 3,61 tys. hospitalizacji z powodu rozpoznań, zakwalifikowanych jako Ciąże utracone (dalej: podgrupa)⁹, co stanowiło 8,59% wszystkich hospitalizacji z powodu rozpoznań, które zakwalifikowano do grupy ciąży, poród, połóg. W ramach analizowanej grupy brane były pod uwagę kobiety w wieku rozrodczym, czyli w wieku 15-51 lat.

⁹W analizowanej podgrupie zostały uwzględnione następujące rozpoznania wg Międzynarodowej Klasyfikacji Chorób i Problemów Zdrowotnych ICD10: O02, O03, O04, O05, O06.

Mapa 2.1.4: Liczba hospitalizacji na 100 tys. kobiet w wieku rozrodczym oraz struktura hospitalizacji względem miejsca zamieszkania pacjentki

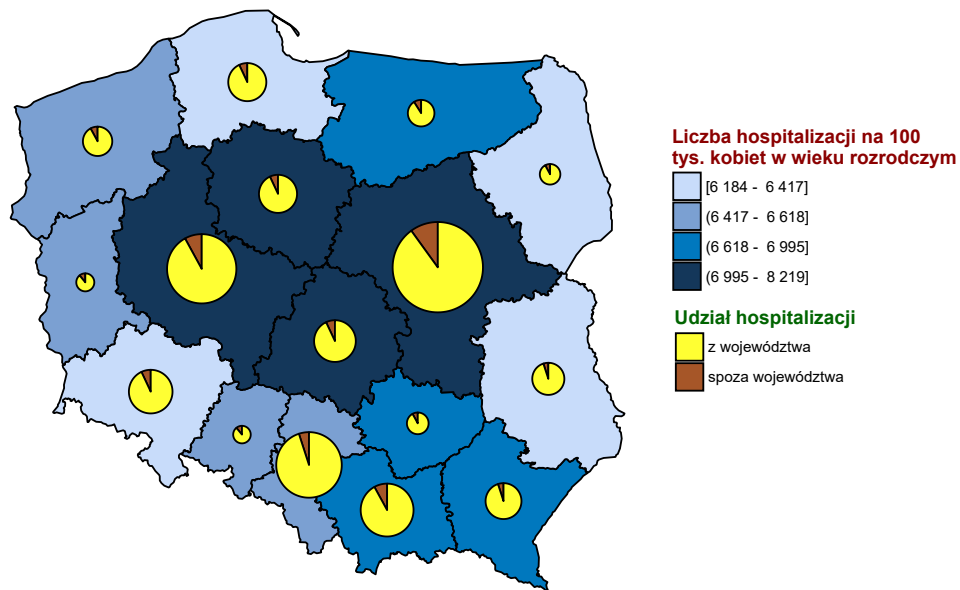

Opracowanie DAiS na podstawie danych z NFZ i GUS

Wykres 2.1.6: Liczba hospitalizacji na 100 tys. kobiet w wieku rozrodczym

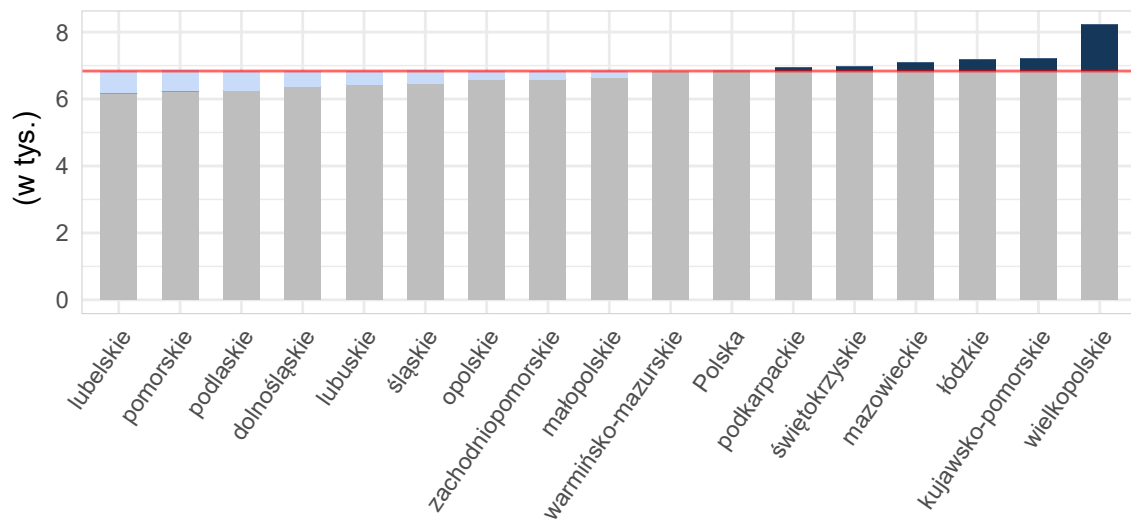

Opracowanie DAiS na podstawie danych z NFZ i GUS

Tabela 2.1.12: Podstawowe statystyki dotyczące liczby i struktury hospitalizacji w poszczególnych województwach

Woj.	Łączna liczba hospitalizacji (w tym tryb jednodniowy) [tys.]	Liczba hospitalizacji trwających 1 dzień (bez trybu jednodniowego) [tys.]	Liczba hospitalizacji spoza województwa [%]	Liczba hospitalizacji na 100 tys. kobiet w wieku rozrodczym	Liczba hospitalizacji pacjentek z tego woj. w innych woj.
dolnośląskie	3,98	0,62	7,41	569,24	304
kujawsko-pomorskie	3,05	0,44	7,01	599,26	217
lubelskie	2,76	0,24	5,03	537,35	419
lubuskie	1,42	0,37	9,42	576,64	205
łódzkie	3,61	0,30	5,80	617,51	334
małopolskie	5,13	1,32	8,40	605,30	289
mazowieckie	8,73	1,68	10,48	663,71	508
opolskie	1,36	0,23	12,10	561,51	130
podkarpackie	3,09	0,64	6,03	579,14	267
podlaskie	1,64	0,43	8,21	569,69	151
pomorskie	3,45	1,22	7,42	603,85	244
śląskie	7,08	1,88	5,20	651,90	344
świętokrzyskie	1,65	0,18	9,07	559,73	277
warmińsko-mazurskie	2,16	0,70	8,69	615,16	228
wielkopolskie	5,54	1,14	7,75	642,23	357
zachodniopomorskie	2,50	0,83	9,60	609,03	180
Polska	57,16	12,21	7,79	610,85	4 454

Opracowanie DAiS na podstawie danych z NFZ i GUS

Liczba świadczeniodawców w województwie łódzkim, którzy hospitalizowali przynajmniej jedną pacjentkę z analizowaną przyczyną wyniosła 29. Z kolei 80% wszystkich hospitalizacji w województwie łódzkim z powodu rozpoznanych wchodzących w skład analizowanej podgrupy zostało wykazane przez 14 świadczeniodawców.

Tabela 2.1.13: Lista świadczeniodawców hospitalizujących co najmniej jedną pacjentkę

ID	Nazwa	Powiat	Poziom ref.
05.0001	Wojewódzkie Wielospecjalistyczne Centrum Onkologii i Traumatologii im. M. Kopernika w Łodzi	m. Łódź	1
05.0002	Instytut Centrum Zdrowia Matki Polki	m. Łódź	3
05.0004	Szpital Wojewódzki im. Prymasa Kardynała Stefana Wyszyńskiego w Sieradzu	sieradzki	2
05.0005	Szpital Wojewódzki im. Jana Pawła II w Bełchatowie	bełchatowski	2
05.0006	Wojewódzki Specjalistyczny Szpital im. M. Pirogowa w Łodzi	m. Łódź	3
05.0007	Wojewódzki Szpital Zespolony im. Stanisława Rybickiego w Skierniewicach	m. Skierniewice	1
05.0008	Wojewódzki Szpital Specjalistyczny im. Marii Skłodowskiej - Curie w Zgierzu	zgierski	2
05.0010	Szpital Powiatowy w Radomsku	radomszczański	1
05.0012	Tomaszowskie Centrum Zdrowia	tomaszowski	2
05.0013	Pabianickie Centrum Medyczne sp. z o.o.	pabianicki	1
05.0015	ZOZ w Łęczycy	łęczycki	1
05.0016	Samodzielny Szpital Wojewódzki im. Mikołaja Kopernika w Piotrkowie Trybunalskim	m. Piotrków Trybunalski	2
05.0017	NZOZ Kutnowski Szpital Samorządowy	kutnowski	2
05.0018	SP ZOZ MSWiA w Łodzi	m. Łódź	1
05.0020	Miejskie Centrum Medyczne im. dr. Karola Jonschera w Łodzi	m. Łódź	1
05.0021	SP ZOZ Wieluń	wieluński	2
05.0022	Szpital Powiatowy w Brzezinach	brzeziński	1
05.0023	SP ZOZ Szpital Powiatowy im. Edmunda Biernackiego w Opocznie	opoczyński	1
05.0024	Poddębickie Centrum Zdrowia	poddębicki	1
05.0025	Centrum Dializa sp. z o.o.	łaski	1
05.0026	ZOZ w Łowiczu	łowicki	1
05.0027	Zduńskowolski Szpital Powiatowy sp. z o.o.	zduńskowolski	1

Tabela 2.1.13: Lista świadczeniodawców hospitalizujących co najmniej jedną pacjentkę

ID	Nazwa	Powiat	Poziom ref.
05.0029	Powiatowy ZOZ w Piotrkowie Trybunalskim	m. Piotrków Trybunalski	2
05.0032	Szpital św. Ducha w Rawie Mazowieckiej	rawski	1
05.0034	Centrum Medyczne im. dr. Ludwika Rydygiera sp. z o.o.	m. Łódź	2
05.0035	Centrum Zdrowia Abis przy Wyższej Szkole Informatyki i Umiejętności w Łodzi	zgierski	1
05.0036	Salve ZOZ sp. z o.o.	m. Łódź	1
05.0062	Gameta - Szpital sp. z o.o. i Wspólnicy - Sp. K.	łódzki wschodni	1
05.1332	Medeor	m. Łódź	1

Opracowanie DAiS na podstawie danych NFZ

Największy świadczeniodawca (pod względem liczby hospitalizacji) sprawozdał 0,8 tys. hospitalizacji dla 0,77 tys. pacjentek. Tym samym 22,24% hospitalizacji z całego województwa odnotowano u tego świadczeniodawcy. Tabela 2.1.14 prezentuje szczegółowe informacje dotyczące liczby hospitalizacji i liczbę pacjentek hospitalizowanych w ramach poszczególnych świadczeniodawców.

Tabela 2.1.14: Liczba hospitalizacji wykazanych przez świadczeniodawców

ID	Liczba pacjentek [tys.]	Łączna liczba hospitalizacji (w tym tryb. jednodniowy) [tys.]	Liczba hospitalizacji trwających 1 dzień (bez trybu jednodniowego) [tys.]	Liczba hospitalizacji jednodniowych [tys.]	Procent hospitalizacji w województwie [%]	Skumulowany procent hospitalizacji w województwie [%]
05.0002	0,77	0,80	0,02	-	22,2	22,2
05.0006	0,28	0,31	0,01	-	8,7	30,9
05.0034	0,28	0,29	0,01	-	8,0	38,9
05.0005	0,19	0,19	0,00	-	5,4	44,3
05.0012	0,17	0,17	0,01	-	4,8	49,1
05.0007	0,15	0,15	0,06	-	4,2	53,3
05.0004	0,14	0,15	0,01	-	4,2	57,4
05.0008	0,14	0,15	0,00	-	4,1	61,5
05.0021	0,12	0,12	0,00	-	3,4	64,9
05.0010	0,12	0,12	0,00	-	3,4	68,4
05.0029	0,12	0,12	0,02	-	3,4	71,8
05.0013	0,12	0,12	0,01	-	3,4	75,2
05.0027	0,12	0,12	0,02	-	3,4	78,5
05.0017	0,11	0,11	0,00	-	3,1	81,6
05.0023	0,10	0,10	0,02	-	2,9	84,5
05.0015	0,08	0,08	0,00	-	2,3	86,9
05.0026	0,07	0,07	0,00	-	1,9	88,8
05.0035	0,06	0,07	0,01	-	1,8	90,6
05.0022	0,06	0,06	0,00	-	1,8	92,4
05.0016	0,06	0,06	0,00	-	1,7	94,1
05.0036	0,04	0,04	0,04	-	1,2	95,3
05.0024	0,04	0,04	0,00	-	1,1	96,4
05.0032	0,03	0,04	-	-	1,0	97,4
05.1332	0,03	0,03	0,02	-	0,9	98,3
05.0025	0,02	0,02	0,00	-	0,6	98,8
05.0018	0,02	0,02	0,00	-	0,4	99,3
05.0020	0,02	0,02	0,00	-	0,4	99,7
05.0062	0,01	0,01	0,00	-	0,3	100,0
05.0001	0,00	0,00	-	-	0,0	100,0
Woj.	3,44	3,61	0,30	-	100,0	100,0

Opracowanie DAiS na podstawie danych NFZ

Przeprowadzono analizę mającą na celu odpowiedź na pytanie na jakich oddziałach¹⁰ i w ramach jakich

¹⁰Przez oddział rozumie się VIII część kodu resortowego, charakteryzującego komórkę organizacyjną przedsiębiorstwa podmiotu

zakresów w 2016 roku były hospitalizowane pacjentki z analizowaną przyczyną. Największą liczbą hospitalizacji charakteryzowały się oddziały: Oddział położniczo-ginekologiczny oraz Oddział patologii ciąży. Hospitalizacje na tych dwóch oddziałach stanowiły łącznie 98,7% hospitalizacji w analizowanej grupie. Natomiast najwięcej hospitalizacji sprawozdano w ramach zakresów: Położnictwo i ginekologia - hospitalizacja II poziom referencyjny oraz Położnictwo i ginekologia - hospitalizacja III poziom referencyjny. Hospitalizacje w ramach tych dwóch zakresów stanowiły łącznie 68,9%.

Wykres 2.1.7: Rozkład hospitalizacji wg oddziałów

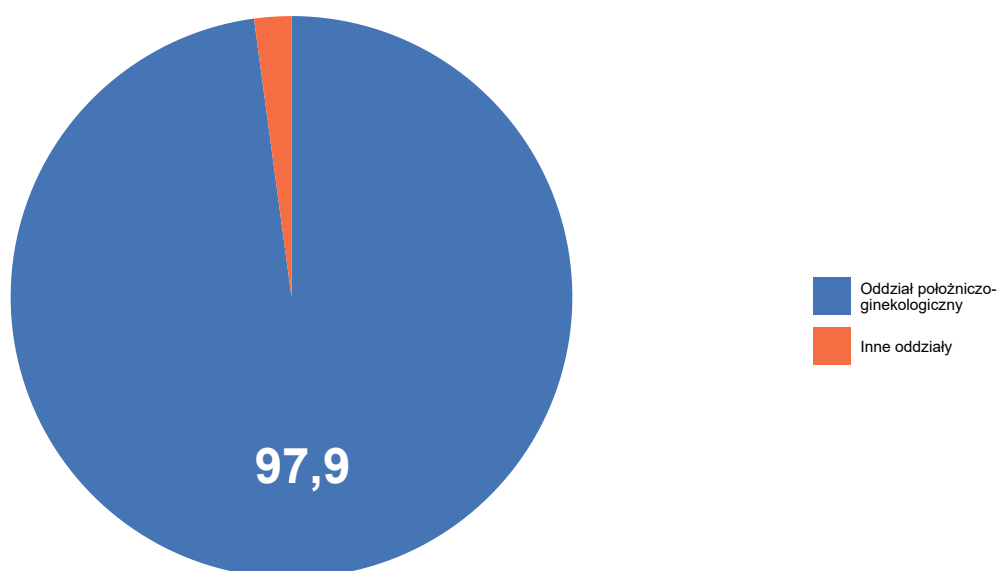

Opracowanie DAiS na podstawie danych NFZ

Wykres 2.1.8: Rozkład hospitalizacji wg zakresów

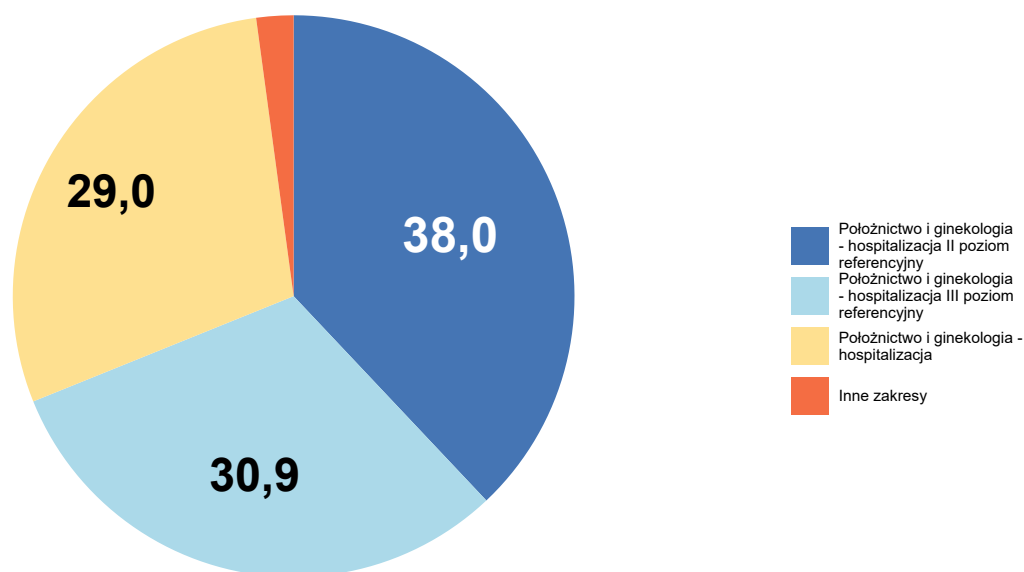

Opracowanie DAiS na podstawie danych NFZ

Szczegółowe dane odnośnie liczby hospitalizacji na poszczególnych oddziałach i w ramach poszczególnych zakresów prezentują Tabela 2.1.15 oraz Tabela 2.1.16. Ze względu na występującą możliwość sprawozdania tej samej hospitalizacji na kilku oddziałach lub zakresach, liczba hospitalizacji w danym szpitalu liczona według zakresów i według oddziałów niekoniecznie jest taka sama.

Tabela 2.1.15: Liczba hospitalizacji wykazanych przez świadczeniodawców wg oddziałów

ID	Oddział ginekologiczny [tys.]	Oddział ginekologii onkologicznej [tys.]	Oddział onkologiczny [tys.]	Oddział patologii ciąży [tys.]	Oddział położniczo-ginekologiczny [tys.]	Suma [tys.]
05.0002	-	-	-	-	0,80	0,80
05.0006	-	-	0,03	-	0,28	0,31
05.0034	-	-	-	-	0,29	0,29
05.0005	-	-	-	-	0,19	0,19
05.0012	-	-	-	-	0,17	0,17
05.0007	-	-	-	-	0,15	0,15
05.0004	-	-	-	-	0,15	0,15
05.0008	-	-	-	-	0,15	0,15
05.0021	-	-	-	-	0,12	0,12
05.0010	-	-	-	-	0,12	0,12
05.0029	-	-	-	-	0,12	0,12
05.0013	-	-	-	-	0,12	0,12
05.0027	-	-	-	-	0,12	0,12
05.0017	-	-	-	-	0,11	0,11
05.0023	-	-	-	-	0,10	0,10

Tabela 2.1.15: Liczba hospitalizacji wykazanych przez świadczeniodawców wg oddziałów

ID	Oddział ginekologiczny [tys.]	Oddział ginekologii onkologicznej [tys.]	Oddział onkologiczny [tys.]	Oddział patologii ciąży [tys.]	Oddział położniczo-ginekologiczny [tys.]	Suma [tys.]
05.0015	-	-	-	-	0,08	0,08
05.0026	-	-	-	-	0,07	0,07
05.0035	-	-	-	-	0,07	0,07
05.0022	-	-	-	-	0,06	0,06
05.0016	-	-	-	-	0,06	0,06
05.0036	-	-	-	-	0,04	0,04
05.0024	-	-	-	-	0,04	0,04
05.0032	-	-	-	-	0,04	0,04
05.1332	-	-	-	0,03	-	0,03
05.0025	-	-	-	-	0,02	0,02
05.0018	-	-	-	-	0,02	0,02
05.0020	0,02	-	-	-	-	0,02
05.0062	-	-	-	-	0,01	0,01
05.0001	-	0,00	-	-	-	0,00
Woj.	0,02	0,00	0,03	0,03	3,53	3,61

Opracowanie DAiS na podstawie danych NFZ

Tabela 2.1.16: Liczba hospitalizacji wykazanych przez świadczeniodawców wg zakresów

ID	Położnictwo i ginekologia - hospitalizacja [tys.]	Położnictwo i ginekologia - hospitalizacja (wyłącznie ginekologia) [tys.]	Położnictwo i ginekologia - hospitalizacja II poziom referencyjny [tys.]	Położnictwo i ginekologia - hospitalizacja III poziom referencyjny [tys.]	Położnictwo i ginekologia - hospitalizacja planowa [tys.]	Suma [tys.]
05.0002	-	-	-	0,80	-	0,80
05.0006	-	-	-	0,31	-	0,31
05.0034	-	-	0,29	-	-	0,29
05.0005	-	-	0,19	-	-	0,19
05.0012	-	-	0,17	-	-	0,17
05.0007	0,15	-	-	-	-	0,15
05.0004	-	-	0,15	-	-	0,15
05.0008	-	-	0,15	-	-	0,15
05.0021	-	-	0,12	-	-	0,12
05.0010	0,12	-	-	-	-	0,12
05.0029	-	-	0,12	-	-	0,12
05.0013	0,12	-	-	-	-	0,12
05.0027	0,12	-	-	-	-	0,12
05.0017	-	-	0,11	-	-	0,11
05.0023	0,10	-	-	-	-	0,10
05.0015	0,08	-	-	-	-	0,08
05.0026	0,07	-	-	-	-	0,07
05.0035	0,07	-	-	-	-	0,07
05.0022	0,06	-	-	-	-	0,06
05.0016	-	-	0,06	-	-	0,06
05.0036	-	-	-	-	0,04	0,04
05.0024	0,04	-	-	-	-	0,04
05.0032	0,04	-	-	-	-	0,04

Tabela 2.1.16: Liczba hospitalizacji wykazanych przez świadczeniodawców wg zakresów

ID	Położnictwo i ginekologia - hospitalizacja [tys.]	Położnictwo i ginekologia - hospitalizacja (wyłącznie ginekologia) [tys.]	Położnictwo i ginekologia - hospitalizacja II poziom referencyjny [tys.]	Położnictwo i ginekologia - hospitalizacja III poziom referencyjny [tys.]	Położnictwo i ginekologia - hospitalizacja planowa [tys.]	Suma [tys.]
05.1332	0,03	-	-	-	-	0,03
05.0025	0,02	-	-	-	-	0,02
05.0018	-	0,02	-	-	-	0,02
05.0020	-	0,02	-	-	-	0,02
05.0062	0,01	-	-	-	-	0,01
05.0001	-	0,00	-	-	-	0,00
Woj.	1,04	0,03	1,37	1,12	0,04	3,61

Opracowanie DAiS na podstawie danych NFZ

W Tabeli 2.1.17 zostały zaprezentowane dane dotyczące struktury demograficznej pacjentek podczas poszczególnych hospitalizacji - średni wiek oraz udział pacjentek w różnych grupach wiekowych.

Tabela 2.1.17: Struktura demograficzna pacjentek

ID	Średni wiek [lata]	Hospitalizacje pacjentek w wieku					
		0-18 [%]	19-24 [%]	25-29 [%]	30-34 [%]	35-39 [%]	40+ [%]
05.0001	28,0	-	-	100,0	-	-	-
05.0002	31,9	1,4	9,1	22,3	34,2	23,4	9,6
05.0004	30,5	0,7	11,3	34,7	27,3	20,7	5,3
05.0005	30,3	1,6	19,7	22,8	29,0	18,7	8,3
05.0006	32,4	0,6	11,5	19,2	29,1	24,9	14,7
05.0007	30,6	0,7	15,8	32,2	24,3	16,4	10,5
05.0008	30,4	1,4	17,7	23,1	32,7	17,0	8,2
05.0010	31,0	1,6	14,6	26,0	26,8	21,1	9,8
05.0012	31,8	-	9,8	26,0	31,2	26,6	6,4
05.0013	30,6	0,8	14,8	25,4	32,0	21,3	5,7
05.0015	31,0	-	9,5	35,7	29,8	16,7	8,3
05.0016	30,6	-	11,7	30,0	36,7	16,7	5,0
05.0017	32,0	-	18,0	20,7	25,2	18,0	18,0
05.0018	35,5	-	-	12,5	25,0	37,5	25,0
05.0020	30,8	-	-	53,3	20,0	26,7	-
05.0021	30,6	-	11,3	32,3	34,7	15,3	6,5
05.0022	30,6	3,1	16,9	27,7	24,6	16,9	10,8
05.0023	30,8	3,8	13,3	20,0	39,0	15,2	8,6
05.0024	30,3	-	15,0	37,5	22,5	17,5	7,5
05.0025	31,1	-	20,0	10,0	45,0	15,0	10,0
05.0026	31,4	1,4	8,7	30,4	29,0	23,2	7,2
05.0027	30,7	0,8	15,6	26,2	29,5	20,5	7,4
05.0029	30,9	2,4	13,0	26,8	30,1	22,0	5,7
05.0032	31,5	-	20,0	20,0	25,7	20,0	14,3
05.0034	31,2	2,1	14,2	21,2	29,9	23,3	9,4
05.0035	31,6	-	4,5	31,8	37,9	21,2	4,5
05.0036	32,2	-	2,2	26,7	44,4	20,0	6,7
05.0062	31,6	-	9,1	9,1	54,5	18,2	9,1
05.1332	33,0	3,2	3,2	19,4	38,7	29,0	6,5
Woj.	31,3	1,1	12,4	24,9	31,2	21,3	9,2

Opracowanie DAiS na podstawie danych NFZ

Statystyki dotyczące miejsca zamieszkania hospitalizowanych pacjentek w odniesieniu do miejsca realizacji świadczeń prezentuje Tabela 2.1.18. W niniejszej analizie miasto na prawach powiatu i przylegający do niego powiat traktowane są jako jeden powiat, np. Wrocław i powiat wrocławski.

Tabela 2.1.18: Struktura geograficzna pacjentek

ID	Hospitalizacje pacjentek			Średnia odległość pacjentki do szpitala	Odległość jaką przejechało 50% pacjentek	Udział pacjentek ze wsi [%]
	spoza województwa [%]	spoza powiatu, z tego samego województwa [%]	z tego samego powiatu [%]			
05.0001	-	100,0	-	46,5	46,5	-
05.0002	7,5	33,7	58,9	25,4	0,0	20,1
05.0004	3,3	26,0	70,7	18,1	15,1	57,3
05.0005	2,6	12,4	85,0	11,8	2,7	42,0
05.0006	5,8	28,1	66,1	18,9	0,0	16,9
05.0007	8,6	20,4	71,1	14,6	9,4	48,0
05.0008	3,4	28,6	68,0	15,1	7,2	18,4
05.0010	5,7	19,5	74,8	13,9	12,9	56,1
05.0012	1,7	14,5	83,8	10,5	0,0	40,5
05.0013	-	34,4	65,6	10,3	0,0	23,8
05.0015	6,0	33,3	60,7	16,4	12,8	57,1
05.0016	1,7	23,3	75,0	18,1	12,8	53,3
05.0017	18,9	7,2	73,9	13,6	15,4	44,1
05.0018	-	18,8	81,2	6,6	0,0	6,2
05.0020	-	53,3	46,7	13,7	10,3	26,7
05.0021	7,3	36,3	56,5	18,5	16,4	75,0
05.0022	4,6	44,6	50,8	19,1	9,7	49,2
05.0023	20,0	6,7	73,3	16,6	11,7	68,6
05.0024	2,5	25,0	72,5	13,9	12,9	77,5
05.0025	5,0	20,0	75,0	17,5	9,0	40,0
05.0026	11,6	7,2	81,2	17,2	8,5	53,6
05.0027	3,3	27,0	69,7	13,4	0,0	38,5
05.0029	2,4	9,8	87,8	12,4	10,2	48,0
05.0032	5,7	14,3	80,0	9,4	2,9	45,7
05.0034	2,8	15,3	81,9	7,9	0,0	10,4
05.0035	1,5	54,5	43,9	15,7	9,6	53,0
05.0036	6,7	24,4	68,9	20,7	0,0	22,2
05.0062	9,1	54,5	36,4	37,1	27,1	36,4
05.1332	3,2	35,5	61,3	15,5	0,0	29,0
Woj.	5,8	25,1	69,1	16,9	4,4	35,1

Opracowanie DAiS na podstawie danych NFZ

Tabela 2.1.19: Udział hospitalizacji w szpitalach wg najczęściej sprawozdawanych produktów

ID	Liczba hospitalizacji [tys.]	M16 [%]	M15 [%]	M17 [%]	M30 [%]	M14 [%]	Pozostałe produkty [%]
05.0001	0,0	-	100,0	-	-	-	-
05.0002	0,8	66,3	26,2	5,4	1,9	0,2	-
05.0004	0,2	58,0	42,0	-	-	-	-
05.0005	0,2	99,5	0,5	-	-	-	-
05.0006	0,3	46,6	36,4	16,3	-	0,3	0,3
05.0007	0,2	18,4	27,6	48,7	5,3	-	-
05.0008	0,1	59,9	26,5	13,6	-	-	-
05.0010	0,1	64,2	35,8	-	-	-	-
05.0012	0,2	56,1	34,7	9,2	-	-	-
05.0013	0,1	95,9	4,1	-	-	-	-
05.0015	0,1	57,1	40,5	-	-	-	2,4
05.0016	0,1	51,7	48,3	-	-	-	-
05.0017	0,1	43,2	55,9	-	0,9	-	-
05.0018	0,0	-	93,8	6,2	-	-	-
05.0020	0,0	66,7	20,0	-	-	6,7	6,7
05.0021	0,1	12,9	41,9	-	45,2	-	-
05.0022	0,1	43,1	52,3	1,5	-	-	3,1
05.0023	0,1	35,2	64,8	-	-	-	-
05.0024	0,0	17,5	82,5	-	-	-	-
05.0025	0,0	85,0	15,0	-	-	-	-
05.0026	0,1	73,9	24,6	1,4	-	-	-
05.0027	0,1	12,3	69,7	18,0	-	-	-

Tabela 2.1.19: Udział hospitalizacji w szpitalach wg najczęściej sprawozdawanych produktów

ID	Liczba hospitalizacji [tys.]	M16 [%]	M15 [%]	M17 [%]	M30 [%]	M14 [%]	Pozostałe produkty [%]
05.0029	0,1	69,1	30,9	-	-	-	-
05.0032	0,0	82,9	17,1	-	-	-	-
05.0034	0,3	67,7	31,6	0,3	0,3	-	-
05.0035	0,1	81,8	16,7	1,5	-	-	-
05.0036	0,0	71,1	26,7	-	-	-	2,2
05.0062	0,0	18,2	18,2	63,6	-	-	-
05.1332	0,0	48,4	51,6	-	-	-	-
Woj.	3,6	57,8	33,0	6,6	2,2	0,1	0,2

Opracowanie DAiS na podstawie danych NFZ

Tabela 2.1.20: Nazwy najczęstszych produktów

Pełna nazwa produktu
M16 zagrażające lub dokonane poronienie, zakończenie ciąży obumarłej
M15 małe zabiegi górnej części układu rozrodczego
M17 indukcja poronienia
M30 leczenie zachowawcze w innych chorobach układu rozrodczego
M14 średnie zabiegi górnej części układu rozrodczego

Opracowanie DAiS na podstawie danych NFZ

W tabeli 2.1.21 przeanalizowano tryby wypisów pacjentek po zakończeniu hospitalizacji realizowanej z rozpoznaniem wchodzącym w skład analizowanej podgrupy.

Tabela 2.1.21: Informacje o trybach wypisu ze szpitala

ID	Zakończenie procesu leczenia ¹ [%]	Skierowanie do innego szpitala [%]	Skierowanie do dalszej opieki [%]
05.0001	100,00	-	-
05.0002	28,93	-	71,07
05.0004	100,00	-	-
05.0005	30,05	-	69,95
05.0006	97,76	0,64	1,60
05.0007	92,76	-	7,24
05.0008	72,11	-	27,89
05.0010	100,00	-	-
05.0012	100,00	-	-
05.0013	90,98	-	9,02
05.0015	100,00	-	-
05.0016	100,00	-	-
05.0017	100,00	-	-
05.0018	100,00	-	-
05.0020	100,00	-	-
05.0021	100,00	-	-
05.0022	10,77	1,54	87,69
05.0023	100,00	-	-
05.0024	5,00	-	95,00
05.0025	10,00	-	90,00
05.0026	97,10	-	2,90
05.0027	100,00	-	-
05.0029	4,07	-	95,93
05.0032	-	-	100,00
05.0034	100,00	-	-
05.0035	100,00	-	-
05.0036	100,00	-	-
05.0062	36,36	-	63,64
05.1332	100,00	-	-

Tabela 2.1.21: Informacje o trybach wypisu ze szpitala

ID	Zakończenie procesu leczenia ¹ [%]	Skierowanie do innego szpitala [%]	Skierowanie do dalszej opieki [%]
Woj.	70,85	0,08	29,06

¹ Bez wystawienia skierowania do dalszej opieki
Opracowanie DAiS na podstawie danych NFZ

W tabeli 2.1.22 zaprezentowano statystyki dotyczące czasu hospitalizacji pacjentów (w dniach) z rozpoznaniem z analizowanej podgrupy chorób w poszczególnych szpitalach w województwie.

Tabela 2.1.22: Statystyki dotyczące czasu pobytu

ID	Średnia czasu pobytu [dni]	Standaryzowana średnia czasu pobytu [dni] ¹	Mediana czasu pobytu [dni]	Odchylenie standardowe czasu pobytu [dni]	Hospitalizacje, dla których data przyjęcia równa się dacie wypisu [%]	Hospitalizacje trwające poniżej 4 dni [%]
05.0001	1,0	2,5	1,0	-	-	100,0
05.0002	2,9	2,5	2,0	2,5	2,9	73,8
05.0004	2,5	2,5	2,0	1,9	4,7	79,3
05.0005	3,0	2,5	3,0	1,6	1,6	73,1
05.0006	2,8	2,5	2,0	1,9	2,2	72,2
05.0007	0,9	2,5	1,0	1,0	37,5	96,1
05.0008	2,9	2,5	2,0	2,1	2,7	74,1
05.0010	2,3	2,5	2,0	1,3	1,6	89,4
05.0012	2,2	2,5	2,0	2,1	5,8	87,3
05.0013	2,0	2,5	2,0	1,1	9,0	89,3
05.0015	2,1	2,5	2,0	1,3	1,2	84,5
05.0016	3,0	2,5	2,0	2,5	5,0	75,0
05.0017	3,1	2,5	2,0	3,1	3,6	68,5
05.0018	0,9	2,4	1,0	0,6	31,2	100,0
05.0020	1,3	2,5	1,0	0,6	13,3	100,0
05.0021	2,4	2,5	2,0	1,5	2,4	83,1
05.0022	2,2	2,5	2,0	1,0	4,6	92,3
05.0023	2,0	2,5	1,0	2,0	21,9	80,0
05.0024	2,4	2,5	2,0	1,4	2,5	82,5
05.0025	1,4	2,5	1,0	0,8	20,0	95,0
05.0026	2,3	2,5	2,0	1,9	1,4	85,5
05.0027	1,9	2,5	1,5	1,5	12,3	85,2
05.0029	1,5	2,5	1,0	0,8	14,6	95,1
05.0032	2,1	2,5	2,0	0,4	-	97,1
05.0034	2,6	2,5	2,0	2,0	4,2	79,5
05.0035	1,7	2,5	1,0	1,1	19,7	90,9
05.0036	0,1	2,5	-	-	91,1	100,0
05.0062	0,9	2,5	1,0	0,4	27,3	100,0
05.1332	0,4	2,5	-	0,2	61,3	100,0
Woj.	2,4	2,5	2,0	2,0	8,2	80,9

¹ Czas pobytu standaryzowano według płci, wieku oraz liczby pacjentów.
Opracowanie DAiS na podstawie danych NFZ

2.1.2 Cięższe pozamaciczne i zaśnadowe

W 2016 roku w województwie łódzkim odnotowano 0,35 tys. hospitalizacji z powodu rozpoznań, zakwalifikowanych jako Cięższe pozamaciczne i zaśnadowe (dalej: podgrupa)¹¹, co stanowiło 0,84% wszystkich hospitalizacji z powodu rozpoznań, które zakwalifikowano do grupy cięższe, poród, połóg. W ramach analizowanej grupy brane były pod uwagę kobiety w wieku rozrodczym, czyli w wieku 15-51 lat.

¹¹W analizowanej podgrupie zostały uwzględnione następujące rozpoznania wg Międzynarodowej Klasyfikacji Chorób i Problemów Zdrowotnych ICD10: O00, O01.

Mapa 2.1.5: Liczba hospitalizacji na 100 tys. kobiet w wieku rozrodczym oraz struktura hospitalizacji względem miejsca zamieszkania pacjentki

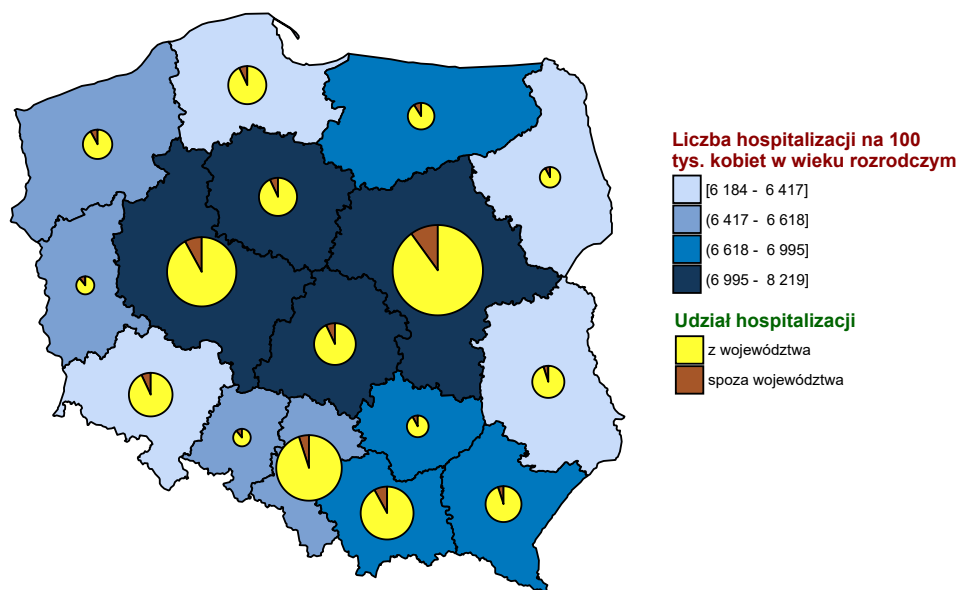

Opracowanie DAiS na podstawie danych z NFZ i GUS

Wykres 2.1.9: Liczba hospitalizacji na 100 tys. kobiet w wieku rozrodczym

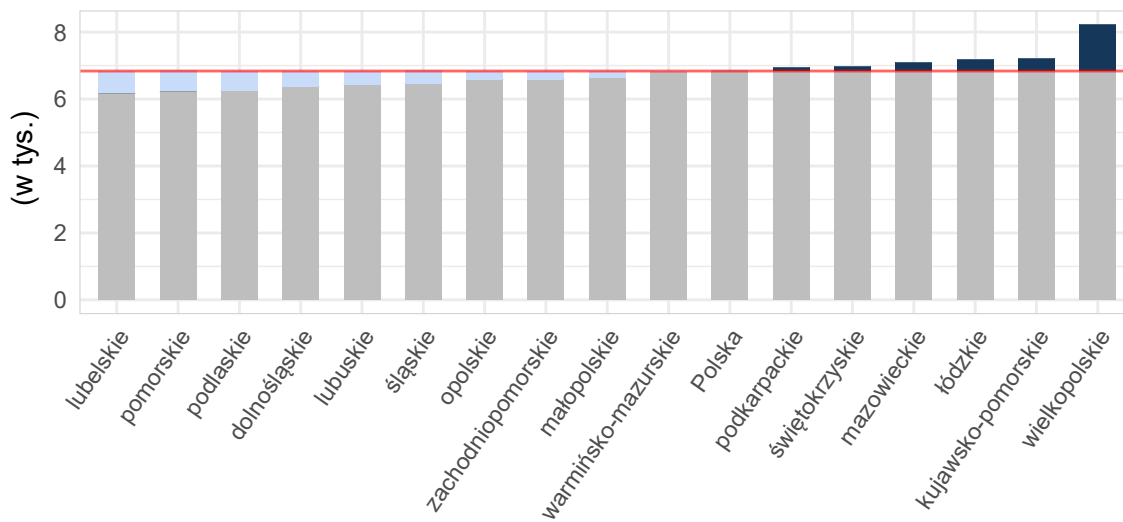

Opracowanie DAiS na podstawie danych z NFZ i GUS

Tabela 2.1.23: Podstawowe statystyki dotyczące liczby i struktury hospitalizacji w poszczególnych województwach

Woj.	Łączna liczba hospitalizacji (w tym tryb jednolitego) [tys.]	Liczba hospitalizacji trwających 1 dzień (bez trybu jednolitego) [tys.]	Liczba hospitalizacji spoza województwa [%]	Liczba hospitalizacji na 100 tys. kobiet w wieku rozrodczym	Liczba hospitalizacji pacjentek z tego woj. w innych woj.
dolnośląskie	0,43	0,01	8,22	60,91	42
kujawsko-pomorskie	0,29	0,01	5,92	56,32	18
lubelskie	0,24	0,01	8,20	47,49	34
lubuskie	0,13	0,00	11,28	53,93	24
łódzkie	0,35	0,01	7,41	60,11	33
małopolskie	0,43	0,01	9,22	51,18	32
mazowieckie	0,88	0,01	11,72	66,82	49
opolskie	0,11	0,01	8,26	44,87	22
podkarpackie	0,29	0,01	6,83	54,99	29
podlaskie	0,14	0,01	6,38	48,86	12
pomorskie	0,34	0,01	6,49	59,33	21
śląskie	0,62	0,01	5,63	57,30	27
świętokrzyskie	0,15	0,00	11,18	51,47	33
warmińsko-mazurskie	0,21	0,00	5,83	58,59	31
wielkopolskie	0,51	0,02	8,66	58,92	22
zachodniopomorskie	0,26	0,01	11,07	63,80	24
Polska	5,39	0,13	8,41	57,56	453

Opracowanie DAiS na podstawie danych z NFZ i GUS

Liczba świadczeniodawców w województwie łódzkim, którzy hospitalizowali przynajmniej jedną pacjentkę z analizowaną przyczyną wyniosła 25. Z kolei 80% wszystkich hospitalizacji w województwie łódzkim z powodu rozpoznanych wchodzących w skład analizowanej podgrupy zostało wykazane przez 10 świadczeniodawców.

Tabela 2.1.24: Lista świadczeniodawców hospitalizujących co najmniej jedną pacjentkę

ID	Nazwa	Powiat	Poziom ref.
05.0002	Instytut Centrum Zdrowia Matki Polki	m. Łódź	3
05.0004	Szpital Wojewódzki im. Prymasa Kardynała Stefana Wyszyńskiego w Sieradzu	sieradzki	2
05.0005	Szpital Wojewódzki im. Jana Pawła II w Bełchatowie	bełchatowski	2
05.0006	Wojewódzki Specjalistyczny Szpital im. M. Pirogowa w Łodzi	m. Łódź	3
05.0007	Wojewódzki Szpital Zespolony im. Stanisława Rybickiego w Skierniewicach	m. Skierniewice	1
05.0008	Wojewódzki Szpital Specjalistyczny im. Marii Skłodowskiej - Curie w Zgierzu	zgierski	2
05.0010	Szpital Powiatowy w Radomsku	radomszczański	1
05.0012	Tomaszowskie Centrum Zdrowia	tomaszowski	2
05.0013	Pabianickie Centrum Medyczne sp. z o.o.	pabianicki	1
05.0015	ZOZ w Łęczycy	łęczycki	1
05.0016	Samodzielny Szpital Wojewódzki im. Mikołaja Kopernika w Piotrkowie Trybunalskim	m. Piotrków Trybunalski	2
05.0017	NZOZ Kutnowski Szpital Samorządowy	kutnowski	2
05.0020	Miejskie Centrum Medyczne im. dr. Karola Jonschera w Łodzi	m. Łódź	1
05.0021	SP ZOZ Wieluń	wieluński	2
05.0022	Szpital Powiatowy w Brzezinach	brzeziński	1
05.0023	SP ZOZ Szpital Powiatowy im. Edmunda Biernackiego w Opcynie	opoczyński	1
05.0025	Centrum Dializa sp. z o.o.	łaski	1
05.0026	ZOZ w Łowiczu	łowicki	1
05.0027	Zduńskowolski Szpital Powiatowy sp. z o.o.	zduńskowolski	1
05.0029	Powiatowy ZOZ w Piotrkowie Trybunalskim	m. Piotrków Trybunalski	2
05.0032	Szpital św. Ducha w Rawie Mazowieckiej	rawski	1
05.0034	Centrum Medyczne im. dr. Ludwika Rydygiera sp. z o.o.	m. Łódź	2

Tabela 2.1.24: Lista świadczeniodawców hospitalizujących co najmniej jedną pacjentkę

ID	Nazwa	Powiat	Poziom ref.
05.0035	Centrum Zdrowia Abis przy Wyższej Szkole Informatyki i Umiejętności w Łodzi	zgierski	1
05.0036	Salve ZOZ sp. z o.o.	m. Łódź	1
05.0062	Gameta - Szpital sp. z o.o. i Wspólnicy - Sp. K.	łódzki wschodni	1

Opracowanie DAiS na podstawie danych NFZ

Największy świadczeniodawca (pod względem liczby hospitalizacji) sprawozdał 0,1 tys. hospitalizacji dla 0,1 tys. pacjentek. Tym samym 27,92% hospitalizacji z całego województwa odnotowano u tego świadczeniodawcy. Tabela 2.1.25 prezentuje szczegółowe informacje dotyczące liczby hospitalizacji i liczbę pacjentek hospitalizowanych w ramach poszczególnych świadczeniodawców.

Tabela 2.1.25: Liczba hospitalizacji wykazanych przez świadczeniodawców

ID	Liczba pacjentek [tys.]	Łączna liczba hospitalizacji (w tym tryb jednodniowy) [tys.]	Liczba hospitalizacji trwających 1 dzień (bez trybu jednodniowego) [tys.]	Liczba hospitalizacji jednodniowych [tys.]	Procent hospitalizacji w województwie [%]	Skumulowany procent hospitalizacji w województwie [%]
05.0002	0,10	0,10	-	-	27,9	27,9
05.0006	0,06	0,07	0,00	-	19,1	47,0
05.0034	0,03	0,03	0,01	-	8,5	55,6
05.0004	0,02	0,02	0,00	-	4,8	60,4
05.0017	0,02	0,02	-	-	4,6	65,0
05.0027	0,02	0,02	-	-	4,6	69,5
05.0021	0,01	0,01	-	-	3,4	72,9
05.0005	0,01	0,01	-	-	3,1	76,1
05.0008	0,01	0,01	-	-	3,1	79,2
05.0029	0,01	0,01	-	-	3,1	82,3
05.0007	0,01	0,01	-	-	2,6	84,9
05.0010	0,01	0,01	-	-	2,6	87,5
05.0016	0,01	0,01	-	-	2,0	89,5
05.0015	0,00	0,00	-	-	1,4	90,9
05.0012	0,00	0,00	-	-	1,1	92,0
05.0013	0,00	0,00	-	-	1,1	93,2
05.0022	0,00	0,00	-	-	1,1	94,3
05.0026	0,00	0,00	0,00	-	1,1	95,4
05.0035	0,00	0,00	-	-	1,1	96,6
05.0032	0,00	0,00	-	-	0,9	97,4
05.0020	0,00	0,00	-	-	0,6	98,0
05.0023	0,00	0,00	-	-	0,6	98,6
05.0025	0,00	0,00	-	-	0,6	99,1
05.0062	0,00	0,00	-	-	0,6	99,7
05.0036	0,00	0,00	-	-	0,3	100,0
Woj.	0,33	0,35	0,01	-	100,0	100,0

Opracowanie DAiS na podstawie danych NFZ

Przeprowadzono analizę mającą na celu odpowiedź na pytanie na jakich oddziałach¹² i w ramach jakich zakresów w 2016 roku były hospitalizowane pacjentki z analizowaną przyczyną. Największą liczbą hospitalizacji charakteryzowały się oddziały: Oddział położniczo-ginekologiczny oraz Oddział onkologiczny. Hospitalizacje na tych dwóch oddziałach stanowiły łącznie 99,4% hospitalizacji w analizowanej grupie. Natomiast najwięcej hospitalizacji sprawozdano w ramach zakresów: Położnictwo i ginekologia - hospitalizacja III poziom referencyjny oraz Położnictwo i ginekologia - hospitalizacja II poziom referencyjny. Hospitalizacje w ramach tych dwóch zakresów stanowiły łącznie 80,9%.

¹²Przez oddział rozumie się VIII część kodu resortowego, charakteryzującego komórkę organizacyjną przedsiębiorstwa podmiotu leczniczego (Rozporządzenie Ministra Zdrowia z dnia 17 maja 2012 r. w sprawie systemu resortowych kodów identyfikacyjnych oraz szczegółowego sposobu ich nadawania (Dz. U. 2012 poz. 594))

Wykres 2.1.10: Rozkład hospitalizacji wg oddziałów

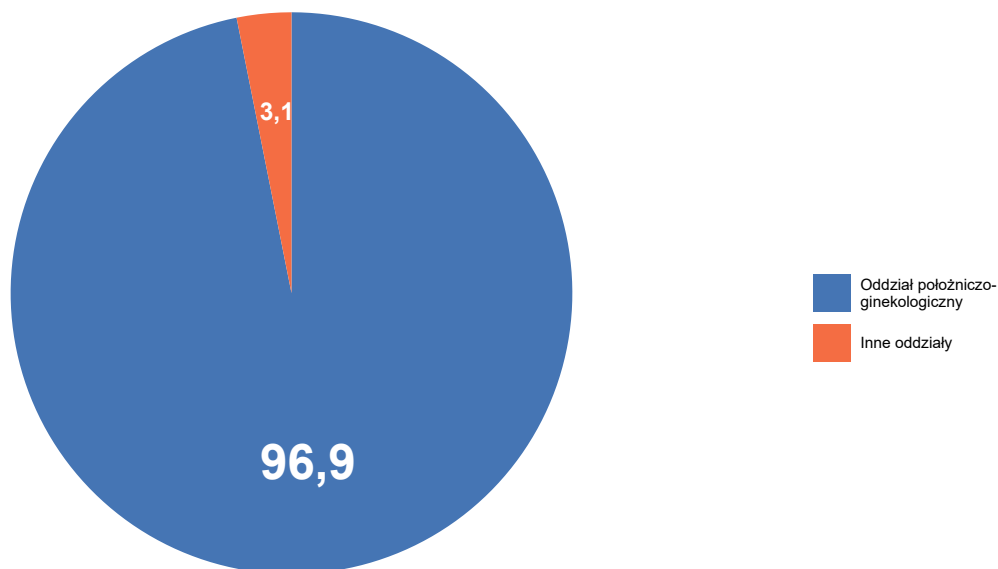

Opracowanie DAiS na podstawie danych NFZ

Wykres 2.1.11: Rozkład hospitalizacji wg zakresów

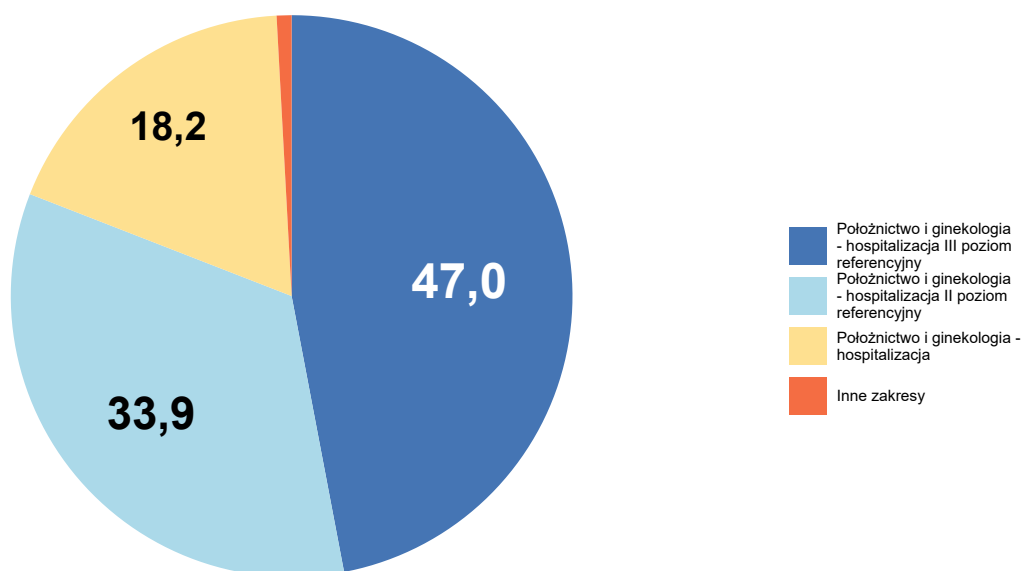

Opracowanie DAiS na podstawie danych NFZ

Szczegółowe dane odnośnie liczby hospitalizacji na poszczególnych oddziałach i w ramach poszczególnych zakresów prezentują Tabela 2.1.26 oraz Tabela 2.1.27. Ze względu na występującą możliwość sprawozdania

tej samej hospitalizacji na kilku oddziałach lub zakresach, liczba hospitalizacji w danym szpitalu liczona według zakresów i według oddziałów niekoniecznie jest taka sama.

Tabela 2.1.26: Liczba hospitalizacji wykazanych przez świadczeniodawców wg oddziałów

ID	Oddział ginekologiczny [tys.]	Oddział onkologiczny [tys.]	Oddział położniczo-ginekologiczny [tys.]	Suma [tys.]
05.0002	-	-	0,10	0,10
05.0006	-	0,01	0,06	0,07
05.0034	-	-	0,03	0,03
05.0004	-	-	0,02	0,02
05.0017	-	-	0,02	0,02
05.0027	-	-	0,02	0,02
05.0021	-	-	0,01	0,01
05.0005	-	-	0,01	0,01
05.0008	-	-	0,01	0,01
05.0029	-	-	0,01	0,01
05.0007	-	-	0,01	0,01
05.0010	-	-	0,01	0,01
05.0016	-	-	0,01	0,01
05.0015	-	-	0,00	0,00
05.0012	-	-	0,00	0,00
05.0013	-	-	0,00	0,00
05.0022	-	-	0,00	0,00
05.0026	-	-	0,00	0,00
05.0035	-	-	0,00	0,00
05.0032	-	-	0,00	0,00
05.0020	0,00	-	-	0,00
05.0023	-	-	0,00	0,00
05.0025	-	-	0,00	0,00
05.0062	-	-	0,00	0,00
05.0036	-	-	0,00	0,00
Woj.	0,00	0,01	0,34	0,35

Opracowanie DAiS na podstawie danych NFZ

Tabela 2.1.27: Liczba hospitalizacji wykazanych przez świadczeniodawców wg zakresów

ID	Położnictwo i ginekologia - hospitalizacja [tys.]	Położnictwo i ginekologia - hospitalizacja (wyłącznie ginekologia) [tys.]	Położnictwo i ginekologia - hospitalizacja II poziom referencyjny [tys.]	Położnictwo i ginekologia - hospitalizacja III poziom referencyjny [tys.]	Położnictwo i ginekologia - hospitalizacja planowa [tys.]	Suma [tys.]
05.0002	-	-	-	0,10	-	0,10
05.0006	-	-	-	0,07	-	0,07
05.0034	-	-	0,03	-	-	0,03
05.0004	-	-	0,02	-	-	0,02
05.0017	-	-	0,02	-	-	0,02
05.0027	0,02	-	-	-	-	0,02
05.0021	-	-	0,01	-	-	0,01
05.0005	-	-	0,01	-	-	0,01
05.0008	-	-	0,01	-	-	0,01

Tabela 2.1.27: Liczba hospitalizacji wykazanych przez świadczeniodawców wg zakresów

ID	Położnictwo i ginekologia - hospitalizacja [tys.]	Położnictwo i ginekologia - hospitalizacja (wyłącznie ginekologia) [tys.]	Położnictwo i ginekologia - hospitalizacja II poziom referencyjny [tys.]	Położnictwo i ginekologia - hospitalizacja III poziom referencyjny [tys.]	Położnictwo i ginekologia - hospitalizacja planowa [tys.]	Suma [tys.]
05.0029	-	-	0,01	-	-	0,01
05.0007	0,01	-	-	-	-	0,01
05.0010	0,01	-	-	-	-	0,01
05.0016	-	-	0,01	-	-	0,01
05.0015	0,00	-	-	-	-	0,00
05.0012	-	-	0,00	-	-	0,00
05.0013	0,00	-	-	-	-	0,00
05.0022	0,00	-	-	-	-	0,00
05.0026	0,00	-	-	-	-	0,00
05.0035	0,00	-	-	-	-	0,00
05.0032	0,00	-	-	-	-	0,00
05.0020	-	0,00	-	-	-	0,00
05.0023	0,00	-	-	-	-	0,00
05.0025	0,00	-	-	-	-	0,00
05.0062	0,00	-	-	-	-	0,00
05.0036	-	-	-	-	0,00	0,00
Woj.	0,06	0,00	0,12	0,16	0,00	0,35

Opracowanie DAiS na podstawie danych NFZ

W Tabeli 2.1.28 zostały zaprezentowane dane dotyczące struktury demograficznej pacjentek podczas poszczególnych hospitalizacji - średni wiek oraz udział pacjentek w różnych grupach wiekowych.

Tabela 2.1.28: Struktura demograficzna pacjentek

ID	Średni wiek [lata]	Hospitalizacje pacjentek w wieku					
		0-18 [%]	19-24 [%]	25-29 [%]	30-34 [%]	35-39 [%]	40+ [%]
05.0002	31,6	-	4,1	31,6	37,8	22,4	4,1
05.0004	30,2	-	17,6	17,6	52,9	5,9	5,9
05.0005	31,2	9,1	18,2	9,1	18,2	18,2	27,3
05.0006	31,4	-	6,0	35,8	25,4	31,3	1,5
05.0007	31,2	-	22,2	22,2	11,1	33,3	11,1
05.0008	34,1	-	-	18,2	45,5	27,3	9,1
05.0010	32,9	-	-	22,2	33,3	33,3	11,1
05.0012	29,8	-	-	50,0	50,0	-	-
05.0013	35,2	-	-	-	50,0	25,0	25,0
05.0015	28,4	-	20,0	40,0	40,0	-	-
05.0016	29,9	-	28,6	-	57,1	14,3	-
05.0017	34,2	-	-	18,8	31,2	31,2	18,8
05.0020	25,5	-	50,0	-	50,0	-	-
05.0021	32,3	-	8,3	16,7	50,0	16,7	8,3
05.0022	30,8	-	-	50,0	25,0	25,0	-
05.0023	30,5	-	50,0	-	-	50,0	-
05.0025	28,0	-	-	50,0	50,0	-	-
05.0026	34,2	-	-	25,0	25,0	50,0	-
05.0027	31,1	-	25,0	12,5	25,0	31,2	6,2
05.0029	30,8	-	9,1	27,3	54,5	9,1	-
05.0032	33,3	-	-	-	66,7	33,3	-
05.0034	32,3	-	6,7	13,3	46,7	33,3	-
05.0035	31,8	-	-	25,0	50,0	25,0	-
05.0036	40,0	-	-	-	-	-	100,0
05.0062	34,0	-	-	-	50,0	50,0	-
Woj.	31,7	0,3	8,0	25,1	36,5	24,8	5,4

Opracowanie DAiS na podstawie danych NFZ

Statystyki dotyczące miejsca zamieszkania hospitalizowanych pacjentek w odniesieniu do miejsca realizacji świadczeń prezentuje Tabela 2.1.29. W niniejszej analizie miasto na prawach powiatu i przylegający do niego powiat traktowane są jako jeden powiat, np. powiat m. Wrocław i powiat wrocławski.

Tabela 2.1.29: Struktura geograficzna pacjentek

ID	Hospitalizacje pacjentek			Średnia odległość pacjentki do szpitala	Odległość jaką przejechało 50% pacjentek	Udział pacjentek ze wsi [%]
	spoza województwa [%]	spoza powiatu, z tego samego województwa [%]	z tego samego powiatu [%]			
05.0002	9,2	41,8	49,0	32,4	10,3	23,5
05.0004	11,8	23,5	64,7	21,7	21,1	58,8
05.0005	9,1	18,2	72,7	14,7	0,0	27,3
05.0006	11,9	29,9	58,2	35,0	0,0	19,4
05.0007	22,2	22,2	55,6	22,7	18,1	55,6
05.0008	-	54,5	45,5	25,5	10,3	45,5
05.0010	-	-	100,0	9,4	1,7	66,7
05.0012	-	25,0	75,0	10,3	5,1	50,0
05.0013	-	-	100,0	4,9	4,9	25,0
05.0015	-	20,0	80,0	11,7	12,2	100,0
05.0016	-	-	100,0	5,8	0,0	42,9
05.0017	18,8	-	81,2	13,5	15,4	37,5
05.0020	-	50,0	50,0	5,1	5,1	-
05.0021	-	50,0	50,0	17,3	16,6	83,3
05.0022	-	75,0	25,0	16,0	17,6	50,0
05.0023	-	-	100,0	12,3	12,3	100,0
05.0025	-	-	100,0	-	0,0	-
05.0026	-	-	100,0	2,1	0,0	25,0
05.0027	-	50,0	50,0	11,3	10,0	50,0
05.0029	-	-	100,0	6,0	0,0	36,4
05.0032	-	-	100,0	8,0	2,9	100,0
05.0034	3,3	3,3	93,3	10,3	0,0	-
05.0035	-	50,0	50,0	12,0	4,8	25,0
05.0036	-	100,0	-	63,3	63,3	100,0
05.0062	-	-	100,0	12,0	12,0	-
Woj.	7,4	28,2	64,4	22,9	9,7	32,5

Opracowanie DAiS na podstawie danych NFZ

Tabela 2.1.30: Udział hospitalizacji w szpitalach wg najczęściej sprawozdawanych produktów

ID	Liczba hospitalizacji [tys.]	M14 [%]	M27 [%]	M13 [%]	M30 [%]	M15 [%]	Pozostałe produkty [%]
05.0002	0,1	54,1	31,6	12,2	3,1	-	-
05.0004	0,0	47,1	41,2	5,9	5,9	-	-
05.0005	0,0	-	72,7	27,3	-	-	-
05.0006	0,1	80,6	7,5	11,9	-	-	-
05.0007	0,0	77,8	11,1	11,1	-	-	-
05.0008	0,0	72,7	18,2	9,1	-	-	-
05.0010	0,0	77,8	11,1	11,1	-	-	-
05.0012	0,0	50,0	25,0	25,0	-	-	-
05.0013	0,0	25,0	50,0	25,0	-	-	-
05.0015	0,0	40,0	20,0	40,0	-	-	-
05.0016	0,0	57,1	28,6	14,3	-	-	-
05.0017	0,0	31,2	56,2	12,5	-	-	-
05.0020	0,0	100,0	-	-	-	-	-
05.0021	0,0	50,0	16,7	33,3	-	-	-
05.0022	0,0	25,0	-	50,0	25,0	-	-
05.0023	0,0	100,0	-	-	-	-	-
05.0025	0,0	100,0	-	-	-	-	-
05.0026	0,0	75,0	-	-	-	-	25,0
05.0027	0,0	37,5	18,8	43,8	-	-	-
05.0029	0,0	45,5	9,1	36,4	-	9,1	-
05.0032	0,0	100,0	-	-	-	-	-

Tabela 2.1.30: Udział hospitalizacji w szpitalach wg najczęściej sprawozdawanych produktów

ID	Liczba hospitalizacji [tys.]	M14 [%]	M27 [%]	M13 [%]	M30 [%]	M15 [%]	Pozostałe produkty [%]
05.0034	0,0	40,0	13,3	6,7	40,0	-	-
05.0035	0,0	25,0	50,0	25,0	-	-	-
05.0036	0,0	-	-	100,0	-	-	-
05.0062	0,0	50,0	50,0	-	-	-	-
Woj.	0,4	55,6	23,6	15,7	4,8	0,3	0,3

Opracowanie DAiS na podstawie danych NFZ

Tabela 2.1.31: Nazwy najczęstszych produktów

Pełna nazwa produktu
M14 średnie zabiegi górnej części układu rozrodczego
M27 leczenie zachowawcze jajników, jajowodów i miednicy mniejszej
M13 duże zabiegi górnej części układu rozrodczego
M30 leczenie zachowawcze w innych chorobach układu rozrodczego
M15 małe zabiegi górnej części układu rozrodczego

Opracowanie DAiS na podstawie danych NFZ

W tabeli 2.1.32 przeanalizowano tryby wypisów pacjentek po zakończeniu hospitalizacji realizowanej z rozpoznaniem wchodzącym w skład analizowanej podgrupy.

Tabela 2.1.32: Informacje o trybach wypisu ze szpitala

ID	Zakończenie procesu leczenia ¹ [%]	Skierowanie do innego szpitala [%]	Skierowanie do dalszej opieki [%]
05.0002	22,45	-	77,55
05.0004	100,00	-	-
05.0005	45,45	-	54,55
05.0006	98,51	-	1,49
05.0007	77,78	-	22,22
05.0008	72,73	-	27,27
05.0010	100,00	-	-
05.0012	100,00	-	-
05.0013	100,00	-	-
05.0015	100,00	-	-
05.0016	85,71	-	14,29
05.0017	100,00	-	-
05.0020	50,00	-	50,00
05.0021	100,00	-	-
05.0022	-	-	100,00
05.0023	100,00	-	-
05.0025	-	-	100,00
05.0026	100,00	-	-
05.0027	100,00	-	-
05.0029	9,09	-	90,91
05.0032	-	-	100,00
05.0034	96,67	3,33	-
05.0035	100,00	-	-
05.0036	100,00	-	-
05.0062	-	-	100,00
Woj.	68,09	0,28	31,62

¹ Bez wystawienia skierowania do dalszej opieki

Opracowanie DAiS na podstawie danych NFZ

W tabeli 2.1.33 zaprezentowano statystyki dotyczące czasu hospitalizacji pacjentów (w dniach) z rozpoznaniem z analizowanej podgrupy chorób w poszczególnych szpitalach w województwie.

Tabela 2.1.33: Statystyki dotyczące czasu pobytu

ID	Średnia czasu pobytu [dni]	Standaryzowana średnia czasu pobytu [dni] ¹	Mediana czasu pobytu [dni]	Odchylenie standardowe czasu pobytu [dni]	Hospitalizacje, dla których data przyjęcia równa się dacie wypisu [%]	Hospitalizacje trwające poniżej 4 dni [%]
05.0002	6,2	5,8	4,5	4,4	-	40,8
05.0004	5,4	5,9	5,0	3,1	5,9	17,6
05.0005	7,2	5,4	5,0	4,7	-	27,3
05.0006	5,8	5,8	5,0	3,7	1,5	22,4
05.0007	6,0	5,8	4,0	3,7	-	11,1
05.0008	7,0	5,8	6,0	3,1	-	18,2
05.0010	4,2	5,8	4,0	1,6	-	22,2
05.0012	6,8	5,8	5,5	2,9	-	-
05.0013	4,8	5,7	4,5	1,7	-	25,0
05.0015	5,0	5,8	5,0	1,6	-	20,0
05.0016	9,4	6,0	7,0	5,3	-	-
05.0017	8,4	5,7	7,0	5,9	-	12,5
05.0020	3,0	4,8	3,0	-	-	100,0
05.0021	6,5	5,8	5,0	4,3	-	25,0
05.0022	3,8	5,8	4,0	1,3	-	25,0
05.0023	4,5	6,1	4,5	0,7	-	-
05.0025	5,5	5,8	5,5	0,7	-	-
05.0026	6,8	6,0	7,5	4,7	25,0	25,0
05.0027	4,8	5,7	5,0	2,0	-	31,2
05.0029	6,1	5,9	5,0	2,9	-	18,2
05.0032	5,7	6,1	5,0	2,1	-	-
05.0034	3,3	5,9	3,0	3,0	36,7	53,3
05.0035	4,2	5,9	3,5	3,6	-	50,0
05.0036	1,0	4,7	1,0	-	-	100,0
05.0062	7,0	6,1	7,0	8,5	-	50,0
Woj.	5,8	5,8	5,0	3,9	4,0	29,6

¹ Czas pobytu standaryzowano według płci, wieku oraz liczby pacjentów.
Opracowanie DAiS na podstawie danych NFZ

2.1.3 Patologia ciąży

W 2016 roku w województwie łódzkim odnotowano 17,46 tys. hospitalizacji z powodu rozpoznań, zakwalifikowanych jako Patologia ciąży (dalej: podgrupa)¹³, co stanowiło 41,59% wszystkich hospitalizacji z powodu rozpoznań, które zakwalifikowano do grupy ciąża, poród, połów. W ramach analizowanej grupy brane były pod uwagę kobiety w wieku rozrodczym, czyli w wieku 15-51 lat.

¹³W analizowanej podgrupie zostały uwzględnione następujące rozpoznania wg Międzynarodowej Klasyfikacji Chorób i Problemów Zdrowotnych ICD10: O08, O10, O11, O12, O13, O14, O15, O16, O20, O21, O22, O23, O24, O25, O26, O28, O29, O30, O31, O32, O33, O34, O35, O36, O40, O41, O42, O43, O44, O45, O46, O47, O48, O98, O99.

Mapa 2.1.6: Liczba hospitalizacji na 100 tys. kobiet w wieku rozrodczym oraz struktura hospitalizacji względem miejsca zamieszkania pacjentki

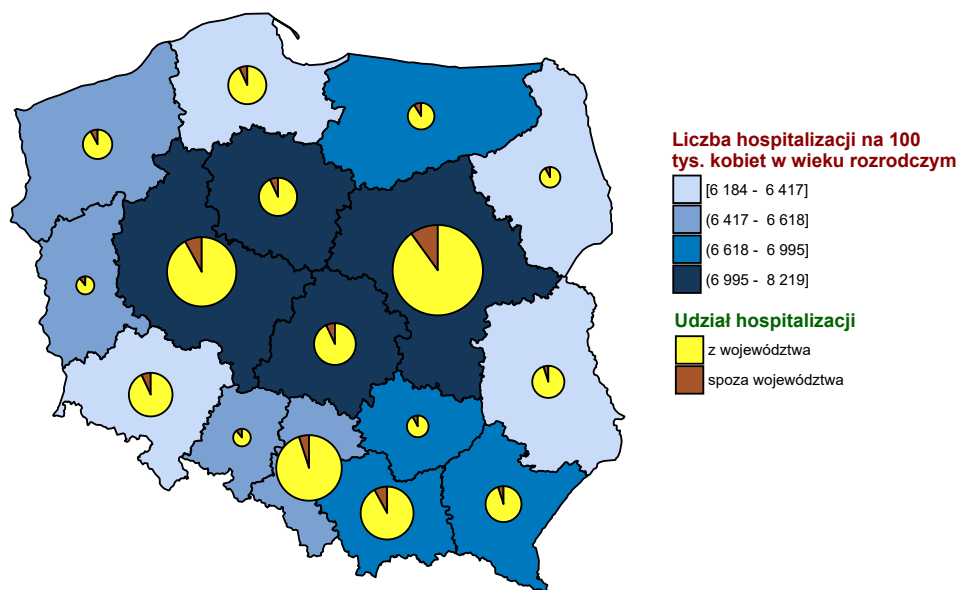

Opracowanie DAiS na podstawie danych z NFZ i GUS

Wykres 2.1.12: Liczba hospitalizacji na 100 tys. kobiet w wieku rozrodczym

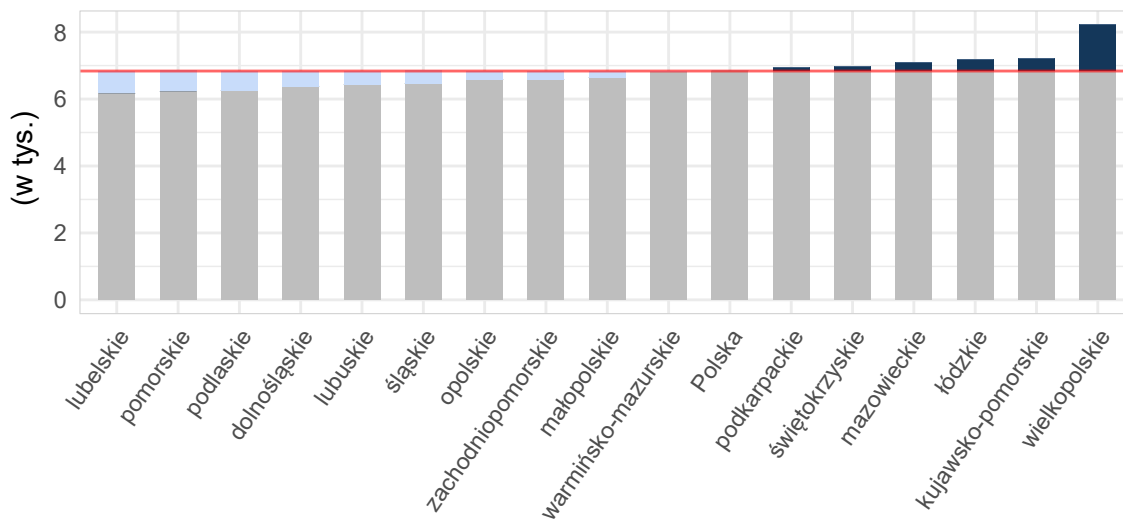

Opracowanie DAiS na podstawie danych z NFZ i GUS

Tabela 2.1.34: Podstawowe statystyki dotyczące liczby i struktury hospitalizacji w poszczególnych województwach

Woj.	Łączna liczba hospitalizacji (w tym tryb jednodniowy) [tys.]	Liczba hospitalizacji trwających 1 dzień (bez trybu jednodniowego) [tys.]	Liczba hospitalizacji spoza województwa [%]	Liczba hospitalizacji na 100 tys. kobiet w wieku rozrodczym	Liczba hospitalizacji pacjentek z tego woj. w innych woj.
dolnośląskie	14,85	1,14	7,03	2 123,12	1 221
kujawsko-pomorskie	14,37	0,87	6,65	2 819,10	992
lubelskie	13,68	0,92	5,50	2 662,04	1 329
lubuskie	5,40	0,17	12,01	2 190,59	973
łódzkie	17,46	0,38	8,34	2 989,78	1 130
małopolskie	15,23	0,70	9,70	1 795,73	971
mazowieckie	25,75	3,54	10,12	1 957,29	1 984
opolskie	6,10	0,30	10,21	2 510,75	503
podkarpackie	13,94	0,43	5,98	2 616,06	882
podlaskie	5,18	0,18	8,48	1 793,98	570
pomorskie	9,31	0,40	8,26	1 629,34	1 054
śląskie	19,84	1,05	5,08	1 827,47	1 258
świętokrzyskie	7,65	0,20	7,64	2 591,41	1 114
warmińsko-mazurskie	9,33	0,28	9,78	2 654,62	921
wielkopolskie	25,62	5,68	8,35	2 971,96	1 460
zachodniopomorskie	8,73	0,50	9,24	2 126,61	694
Polska	212,43	16,75	8,03	2 270,15	17 056

Opracowanie DAiS na podstawie danych z NFZ i GUS

Liczba świadczeniodawców w województwie łódzkim, którzy hospitalizowali przynajmniej jedną pacjentkę z analizowaną przyczyną wyniosła 29. Z kolei 80% wszystkich hospitalizacji w województwie łódzkim z powodu rozpoznanych wchodzących w skład analizowanej podgrupy zostało wykazane przez 12 świadczeniodawców.

Tabela 2.1.35: Lista świadczeniodawców hospitalizujących co najmniej jedną pacjentkę

ID	Nazwa	Powiat	Poziom ref.
05.0002	Instytut Centrum Zdrowia Matki Polki	m. Łódź	3
05.0004	Szpital Wojewódzki im. Prymasa Kardynała Stefana Wyszyńskiego w Sieradzu	sieradzki	2
05.0005	Szpital Wojewódzki im. Jana Pawła II w Bełchatowie	bełchatowski	2
05.0006	Wojewódzki Specjalistyczny Szpital im. M. Pirogowa w Łodzi	m. Łódź	3
05.0007	Wojewódzki Szpital Zespólny im. Stanisława Rybickiego w Skierniewicach	m. Skierniewice	1
05.0008	Wojewódzki Szpital Specjalistyczny im. Marii Skłodowskiej - Curie w Zgierzu	zgierski	2
05.0010	Szpital Powiatowy w Radomsku	radomszczański	1
05.0012	Tomaszowskie Centrum Zdrowia	tomaszowski	2
05.0013	Pabianickie Centrum Medyczne sp. z o.o.	pabianicki	1
05.0014	Wojewódzki Specjalistyczny Szpital im. dr. Wł. Biegańskiego	m. Łódź	-
05.0015	ZOZ w Łęczycy	łęczycki	1
05.0016	Samodzielny Szpital Wojewódzki im. Mikołaja Kopernika w Piotrkowie Trybunalskim	m. Piotrków Trybunalski	2
05.0017	NZOZ Kutnowski Szpital Samorządowy	kutnowski	2
05.0018	SP ZOZ MSWiA w Łodzi	m. Łódź	1
05.0021	SP ZOZ Wieluń	wieluński	2
05.0022	Szpital Powiatowy w Brzezinach	brzeziński	1
05.0023	SP ZOZ Szpital Powiatowy im. Edmunda Biernackiego w Opocznie	opoczyński	1
05.0024	Poddębickie Centrum Zdrowia	poddębicki	1
05.0025	Centrum Dializa sp. z o.o.	łaski	1
05.0026	ZOZ w Łowiczu	łowicki	1
05.0027	Zduńskowski Szpital Powiatowy sp. z o.o.	zduńskowski	1
05.0029	Powiatowy ZOZ w Piotrkowie Trybunalskim	m. Piotrków Trybunalski	2

Tabela 2.1.35: Lista świadczeniodawców hospitalizujących co najmniej jedną pacjentkę

ID	Nazwa	Powiat	Poziom ref.
05.0032	Szpital św. Ducha w Rawie Mazowieckiej	rawski	1
05.0034	Centrum Medyczne im. dr. Ludwika Rydygiera sp. z o.o.	m. Łódź	2
05.0035	Centrum Zdrowia Abis przy Wyższej Szkole Informatyki i Umiejętności w Łodzi	zgierski	1
05.0036	Salve ZOZ sp. z o.o.	m. Łódź	1
05.0037	SP ZOZ Centralny Szpital Kliniczny Uniwersytetu Medycznego w Łodzi	m. Łódź	-
05.0062	Gameta - Szpital sp. z o.o. i Wspólnicy - Sp. K.	łódzki wschodni	1
05.1332	Medeor	m. Łódź	1

Opracowanie DAiS na podstawie danych NFZ

Największy świadczeniodawca (pod względem liczby hospitalizacji) sprawozdał 4,6 tys. hospitalizacji dla 3,62 tys. pacjentek. Tym samym 26,36% hospitalizacji z całego województwa odnotowano u tego świadczeniodawcy. Tabela 2.1.36 prezentuje szczegółowe informacje dotyczące liczby hospitalizacji i liczbę pacjentek hospitalizowanych w ramach poszczególnych świadczeniodawców.

Tabela 2.1.36: Liczba hospitalizacji wykazanych przez świadczeniodawców

ID	Liczba pacjentek [tys.]	Łączna liczba hospitalizacji (w tym tryb jednolodniowy) [tys.]	Liczba hospitalizacji trwających 1 dzień (bez trybu jednolodniowego) [tys.]	Liczba hospitalizacji jednolodniowych [tys.]	Procent hospitalizacji w województwie [%]	Skumulowany procent hospitalizacji w województwie [%]
05.0002	3,62	4,60	0,06	-	26,4	26,4
05.0006	2,00	2,93	0,03	-	16,8	43,2
05.0034	0,94	1,19	0,02	-	6,8	50,0
05.0005	0,67	0,87	0,02	-	5,0	54,9
05.0004	0,63	0,85	0,01	-	4,9	59,8
05.0008	0,54	0,70	0,01	-	4,0	63,8
05.0029	0,49	0,58	0,03	-	3,3	67,1
05.0017	0,45	0,57	0,02	-	3,3	70,4
05.0027	0,33	0,51	0,01	-	2,9	73,3
05.0015	0,38	0,51	0,00	-	2,9	76,3
05.0012	0,40	0,50	0,01	-	2,8	79,1
05.0022	0,30	0,39	0,01	-	2,2	81,3
05.0021	0,30	0,36	0,01	-	2,0	83,4
05.0023	0,29	0,34	0,00	-	2,0	85,3
05.0007	0,28	0,34	0,02	-	1,9	87,3
05.0010	0,30	0,33	0,02	-	1,9	89,2
05.0026	0,24	0,30	0,02	-	1,7	90,9
05.0013	0,26	0,30	0,02	-	1,7	92,6
05.0018	0,28	0,30	0,00	-	1,7	94,3
05.0024	0,18	0,27	0,01	-	1,5	95,9
05.0016	0,21	0,24	0,01	-	1,4	97,2
05.0035	0,17	0,19	0,00	-	1,1	98,3
05.0025	0,11	0,14	0,00	-	0,8	99,1
05.0032	0,08	0,09	0,00	-	0,5	99,6
05.0062	0,03	0,03	0,01	-	0,2	99,8
05.1332	0,02	0,02	0,00	-	0,1	99,9
05.0014	0,01	0,01	0,00	-	0,1	100,0
05.0036	0,00	0,00	0,00	-	0,0	100,0
05.0037	0,00	0,00	-	-	0,0	100,0
Woj.	12,29	17,46	0,38	-	100,0	100,0

Opracowanie DAiS na podstawie danych NFZ

Przeprowadzono analizę mającą na celu odpowiedź na pytanie na jakich oddziałach¹⁴ i w ramach jakich

¹⁴Przez oddział rozumie się VIII część kodu resortowego, charakteryzującego komórkę organizacyjną przedsiębiorstwa podmiotu

zakresów w 2016 roku były hospitalizowane pacjentki z analizowaną przyczyną. Największą liczbą hospitalizacji charakteryzowały się oddziały: Oddział położniczo-ginekologiczny oraz Oddział onkologiczny. Hospitalizacje na tych dwóch oddziałach stanowiły łącznie 99,8% hospitalizacji w analizowanej grupie. Natomiast najwięcej hospitalizacji sprawozdano w ramach zakresów: Położnictwo i ginekologia - hospitalizacja III poziom referencyjny oraz Położnictwo i ginekologia - hospitalizacja II poziom referencyjny. Hospitalizacje w ramach tych dwóch zakresów stanowiły łącznie 65,3%.

Wykres 2.1.13: Rozkład hospitalizacji wg oddziałów

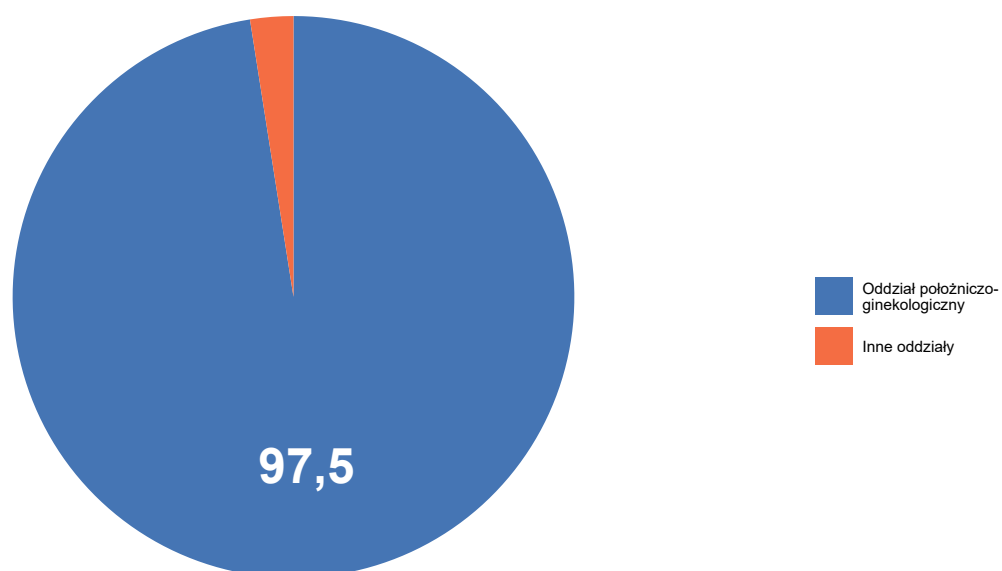

Opracowanie DAiS na podstawie danych NFZ

Wykres 2.1.14: Rozkład hospitalizacji wg zakresów

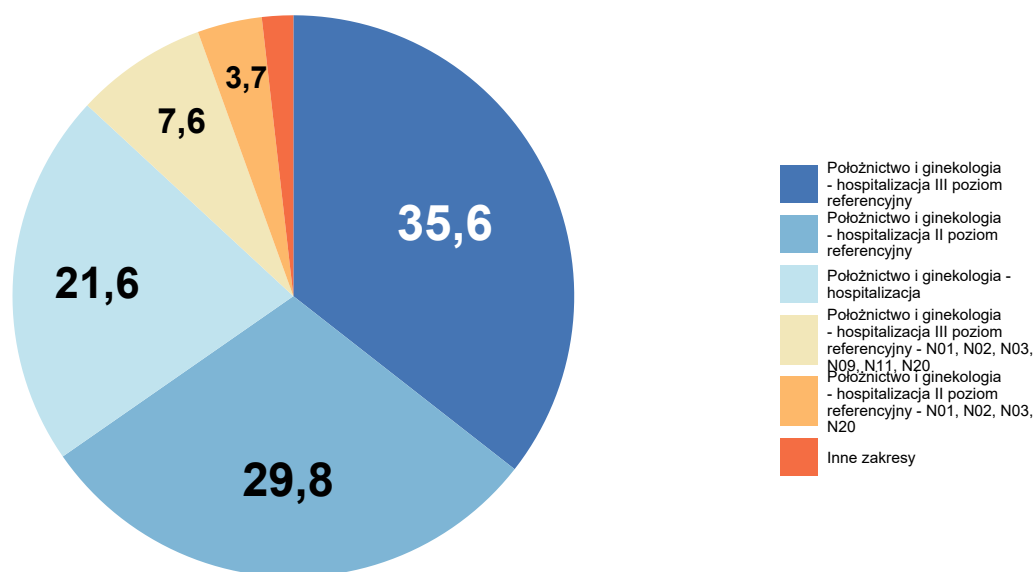

Opracowanie DAiS na podstawie danych NFZ

Szczegółowe dane odnośnie liczby hospitalizacji na poszczególnych oddziałach i w ramach poszczególnych zakresów prezentują Tabela 2.1.37 oraz Tabela 2.1.38. Ze względu na występującą możliwość sprawozdania tej samej hospitalizacji na kilku oddziałach lub zakresach, liczba hospitalizacji w danym szpitalu liczona według zakresów i według oddziałów niekoniecznie jest taka sama.

Tabela 2.1.37: Liczba hospitalizacji wykazanych przez świadczeniodawców wg oddziałów

ID	Oddział położniczo-ginekologiczny [tys.]	Oddział onkologiczny [tys.]	Oddział patologii ciąży [tys.]	Oddział dermatologiczny [tys.]	Oddział chirurgiczny ogólny [tys.]	Inne oddziały [tys.]	Suma [tys.]
05.0002	4,60	-	-	-	-	-	4,60
05.0006	2,54	0,40	-	-	-	-	2,94
05.0034	1,19	-	-	-	-	-	1,19
05.0005	0,87	-	-	-	-	-	0,87
05.0004	0,85	-	-	-	-	-	0,85
05.0008	0,70	-	-	-	-	-	0,70
05.0029	0,58	-	-	-	-	-	0,58
05.0017	0,57	-	-	-	-	-	0,57
05.0027	0,51	-	-	-	-	-	0,51
05.0015	0,51	-	-	-	-	-	0,51
05.0012	0,50	-	-	-	-	-	0,50
05.0022	0,39	-	-	-	-	-	0,39
05.0021	0,36	-	-	-	-	-	0,36
05.0023	0,34	-	-	-	-	-	0,34
05.0007	0,34	-	-	-	-	-	0,34

Tabela 2.1.37: Liczba hospitalizacji wykazanych przez świadczeniodawców wg oddziałów

ID	Oddział położniczo-ginekologiczny [tys.]	Oddział onkologiczny [tys.]	Oddział patologii ciąży [tys.]	Oddział dermatologiczny [tys.]	Oddział chirurgiczny ogólny [tys.]	Inne oddziały [tys.]	Suma [tys.]
05.0010	0,33	-	-	-	-	-	0,33
05.0026	0,30	-	-	-	-	-	0,30
05.0013	0,30	-	-	-	0,00	-	0,30
05.0018	0,30	-	-	-	-	-	0,30
05.0024	0,27	-	-	-	-	-	0,27
05.0016	0,24	-	-	-	-	-	0,24
05.0035	0,19	-	-	-	-	-	0,19
05.0025	0,14	-	-	-	-	-	0,14
05.0032	0,09	-	-	-	-	-	0,09
05.0062	0,03	-	-	-	-	-	0,03
05.1332	-	-	0,02	-	-	0,00	0,02
05.0014	-	-	-	0,01	-	-	0,01
05.0036	0,00	-	-	-	-	-	0,00
05.0037	-	-	-	-	-	0,00	0,00
Woj.	17,03	0,40	0,02	0,01	0,00	0,00	17,46

Opracowanie DAIS na podstawie danych NFZ

Tabela 2.1.38: Liczba hospitalizacji wykazanych przez świadczeniodawców wg zakresów

ID	Położnictwo i ginekologia - hospitalizacja III poziom referencyjny [tys.]	Położnictwo i ginekologia - hospitalizacja II poziom referencyjny [tys.]	Położnictwo i ginekologia - hospitalizacja [tys.]	Położnictwo i ginekologia - hospitalizacja III poziom referencyjny - N01, N02, N03, N09, N11, N20 [tys.]	Położnictwo i ginekologia - hospitalizacja II poziom referencyjny - N01, N02, N03, N20 [tys.]	Inne zakresy [tys.]	Suma [tys.]
05.0002	4,01	-	-	0,60	-	-	4,60
05.0006	2,20	-	-	0,73	-	-	2,93
05.0034	-	0,95	-	-	0,24	-	1,19
05.0005	-	0,80	-	-	0,06	-	0,87
05.0004	-	0,78	-	-	0,06	-	0,85
05.0008	-	0,68	-	-	0,03	-	0,70
05.0029	-	0,56	-	-	0,02	-	0,58
05.0017	-	0,45	-	-	0,12	-	0,57
05.0027	-	-	0,51	-	-	-	0,51
05.0015	-	-	0,51	-	-	-	0,51
05.0012	-	0,44	-	-	0,06	-	0,50
05.0022	-	-	0,39	-	-	-	0,39
05.0021	-	0,32	-	-	0,03	-	0,36
05.0023	-	-	0,34	-	-	-	0,34
05.0007	-	-	0,34	-	-	-	0,34
05.0010	-	-	0,33	-	-	-	0,33
05.0026	-	-	0,30	-	-	-	0,30
05.0013	-	-	0,30	-	-	0,00	0,30
05.0018	-	-	-	-	-	0,30	0,30
05.0024	-	-	0,27	-	-	-	0,27
05.0016	-	0,22	-	-	0,02	-	0,24
05.0035	-	-	0,19	-	-	-	0,19
05.0025	-	-	0,14	-	-	-	0,14

Tabela 2.1.38: Liczba hospitalizacji wykazanych przez świadczeniodawców wg zakresów

ID	Położnictwo i ginekologia - hospitalizacja III poziom referencyjny [tys.]	Położnictwo i ginekologia - hospitalizacja II poziom referencyjny [tys.]	Położnictwo i ginekologia - hospitalizacja [tys.]	Położnictwo i ginekologia - hospitalizacja III poziom referencyjny - N01, N02, N03, N09, N11, N20 [tys.]	Położnictwo i ginekologia - hospitalizacja II poziom referencyjny - N01, N02, N03, N20 [tys.]	Inne zakresy [tys.]	Suma [tys.]
05.0032	-	-	0,09	-	-	-	0,09
05.0062	-	-	0,03	-	-	-	0,03
05.1332	-	-	0,02	-	-	0,00	0,02
05.0014	-	-	-	-	-	0,01	0,01
05.0036	-	-	-	-	-	0,00	0,00
05.0037	-	-	-	-	-	0,00	0,00
Woj.	6,21	5,20	3,76	1,33	0,65	0,31	17,46

Opracowanie DAiS na podstawie danych NFZ

W Tabeli 2.1.39 zostały zaprezentowane dane dotyczące struktury demograficznej pacjentek podczas poszczególnych hospitalizacji - średni wiek oraz udział pacjentek w różnych grupach wiekowych.

Tabela 2.1.39: Struktura demograficzna pacjentek

ID	Średni wiek [lata]	Hospitalizacje pacjentek w wieku					
		0-18 [%]	19-24 [%]	25-29 [%]	30-34 [%]	35-39 [%]	40+ [%]
05.0002	29,9	1,6	14,2	31,9	31,6	17,5	3,2
05.0004	28,2	2,4	20,9	39,4	27,5	7,3	2,5
05.0005	28,8	1,8	20,1	33,8	29,1	13,4	1,7
05.0006	30,4	1,3	11,5	28,6	38,6	16,8	3,2
05.0007	28,6	3,0	20,5	33,0	28,6	13,1	1,8
05.0008	28,8	1,6	19,3	32,8	34,9	10,1	1,4
05.0010	28,4	2,7	19,8	36,5	27,5	9,0	4,5
05.0012	29,1	2,2	17,9	33,8	29,4	13,7	3,0
05.0013	29,0	2,0	17,1	32,8	32,4	14,7	1,0
05.0014	23,6	-	72,7	18,2	9,1	-	-
05.0015	28,6	1,2	23,1	35,4	23,9	14,1	2,3
05.0016	28,8	2,1	16,5	40,1	27,0	12,7	1,7
05.0017	28,5	2,5	24,4	31,8	24,2	13,9	3,3
05.0018	29,9	1,3	13,1	34,0	33,0	15,5	3,0
05.0021	28,5	2,5	21,8	33,1	29,4	10,1	3,1
05.0022	29,0	2,3	18,3	37,8	23,9	14,4	3,3
05.0023	28,3	2,9	20,6	36,0	27,6	11,3	1,5
05.0024	27,7	2,6	31,0	28,4	24,6	12,3	1,1
05.0025	27,9	4,4	27,7	25,5	27,0	13,1	2,2
05.0026	29,0	1,0	18,2	36,0	29,4	11,6	4,0
05.0027	28,5	4,3	17,0	35,2	29,3	11,7	2,5
05.0029	28,4	3,1	19,7	36,3	28,4	11,2	1,2
05.0032	28,0	6,5	20,4	39,8	16,1	11,8	5,4
05.0034	29,1	1,8	21,3	29,0	29,4	14,9	3,6
05.0035	28,5	1,0	21,5	32,5	31,4	13,1	0,5
05.0036	30,0	-	-	-	100,0	-	-
05.0037	30,0	-	-	-	100,0	-	-
05.0062	31,1	3,6	7,1	10,7	64,3	10,7	3,6
05.1332	28,3	4,5	18,2	27,3	27,3	22,7	-
Woj.	29,3	1,9	17,3	32,5	31,1	14,5	2,8

Opracowanie DAiS na podstawie danych NFZ

Statystyki dotyczące miejsca zamieszkania hospitalizowanych pacjentek w odniesieniu do miejsca realizacji świadczeń prezentuje Tabela 2.1.40. W niniejszej analizie miasto na prawach powiatu i przylegający do niego powiat traktowane są jako jeden powiat, np. powiat m. Wrocław i powiat wrocławski.

Tabela 2.1.40: Struktura geograficzna pacjentek

ID	Hospitalizacje pacjentek			Średnia odległość pacjentki do szpitala	Odległość jaką przejechała 50% pacjentek	Udział pacjentek ze wsi [%]
	spoza województwa [%]	spoza powiatu, z tego samego województwa [%]	z tego samego powiatu [%]			
05.0002	14,5	43,2	42,4	41,5	23,7	31,7
05.0004	3,9	20,4	75,7	20,2	15,1	58,7
05.0005	3,3	17,7	79,0	16,1	2,7	41,3
05.0006	6,1	30,8	63,2	20,5	0,0	18,3
05.0007	15,8	18,2	66,1	20,4	9,1	43,2
05.0008	4,5	19,4	76,0	15,5	7,2	26,5
05.0010	9,3	15,0	75,7	20,2	11,0	57,5
05.0012	3,0	16,9	80,1	14,0	3,8	42,1
05.0013	3,3	24,4	72,2	13,8	2,7	34,1
05.0014	9,1	54,5	36,4	18,7	14,6	36,4
05.0015	6,1	35,0	58,9	16,1	12,2	65,9
05.0016	3,8	18,1	78,1	17,9	12,8	52,7
05.0017	18,2	5,8	76,0	16,7	10,9	47,2
05.0018	3,4	34,0	62,6	16,4	0,0	19,2
05.0021	11,2	30,0	58,8	24,0	16,1	68,1
05.0022	3,3	59,4	37,3	18,6	9,7	48,8
05.0023	18,9	6,1	75,0	15,7	11,7	70,3
05.0024	3,0	18,3	78,7	15,5	12,8	74,6
05.0025	1,5	20,4	78,1	12,7	8,1	60,6
05.0026	2,6	12,2	85,1	11,2	8,5	62,4
05.0027	2,0	16,2	81,8	8,1	0,0	34,0
05.0029	4,3	10,4	85,3	16,9	10,2	42,4
05.0032	4,3	12,9	82,8	13,0	9,4	55,9
05.0034	5,9	16,3	77,8	15,5	0,0	11,9
05.0035	3,1	50,3	46,6	21,2	17,2	49,7
05.0036	-	-	100,0	-	0,0	-
05.0037	-	100,0	-	33,4	33,4	100,0
05.0062	7,1	50,0	42,9	27,8	13,8	28,6
05.1332	4,5	50,0	45,5	26,0	12,1	22,7
Woj.	8,3	28,2	63,4	23,7	9,7	36,3

Opracowanie DAiS na podstawie danych NFZ

Tabela 2.1.41: Udział hospitalizacji w szpitalach wg najczęściej sprawozdawanych produktów

ID	Liczba hospitalizacji [tys.]	M16 [%]	N12 [%]	N07C [%]	N07D [%]	N09 [%]	Pozostałe produkty [%]
05.0002	4,6	25,9	4,0	23,9	25,2	8,1	12,9
05.0004	0,8	29,3	60,7	-	-	-	10,0
05.0005	0,9	32,1	59,7	-	-	-	8,2
05.0006	2,9	29,5	3,0	23,4	17,3	17,5	9,3
05.0007	0,3	27,7	64,0	-	-	-	8,3
05.0008	0,7	57,0	38,0	-	-	-	5,0
05.0010	0,3	29,6	50,9	-	-	-	19,5
05.0012	0,5	53,5	32,2	-	-	-	14,3
05.0013	0,3	50,8	48,8	-	-	-	0,3
05.0014	0,0	-	-	-	-	-	100,0
05.0015	0,5	42,5	41,5	-	-	-	16,2
05.0016	0,2	30,4	62,0	-	-	-	7,6
05.0017	0,6	23,2	45,4	-	-	-	31,4
05.0018	0,3	100,0	-	-	-	-	-
05.0021	0,4	23,0	61,1	-	-	-	16,0
05.0022	0,4	32,1	65,8	-	-	-	2,1
05.0023	0,3	39,2	59,3	-	-	-	1,5
05.0024	0,3	54,9	39,9	-	-	-	5,2
05.0025	0,1	27,7	70,1	-	-	-	2,2
05.0026	0,3	60,4	34,3	-	-	-	5,3
05.0027	0,5	37,3	60,4	-	-	-	2,5
05.0029	0,6	34,4	55,7	-	-	-	9,9

Tabela 2.1.41: Udział hospitalizacji w szpitalach wg najczęściej sprawozdawanych produktów

ID	Liczba hospitalizacji [tys.]	M16 [%]	N12 [%]	N07C [%]	N07D [%]	N09 [%]	Pozostałe produkty [%]
05.0032	0,1	61,3	36,6	-	-	-	2,2
05.0034	1,2	25,6	53,1	-	-	-	21,4
05.0035	0,2	46,6	48,7	-	-	-	4,7
05.0036	0,0	100,0	-	-	-	-	-
05.0037	0,0	-	-	-	-	-	100,0
05.0062	0,0	10,7	78,6	-	-	-	10,7
05.1332	0,0	9,1	81,8	-	-	-	9,1
Woj.	17,5	33,6	30,3	10,2	9,5	5,1	11,2

Opracowanie DAiS na podstawie danych NFZ

Tabela 2.1.42: Nazwy najczęstszych produktów

Pełna nazwa produktu
M16 zagrażające lub dokonane poronienie, zakończenie ciąży obumarłej
N12 patologia ciąży i porodu - diagnostyka, obserwacja, leczenie <12 dni
N07C ciężka patologia ciąży - diagnostyka rozszerzona, leczenie kompleksowe <5 dni
N07D ciężka patologia ciąży - diagnostyka rozszerzona, leczenie kompleksowe >4 dni
N09 ciężka patologia ciąży z porodem - diagnostyka rozszerzona, leczenie kompleksowe >10 dni

Opracowanie DAiS na podstawie danych NFZ

W tabeli 2.1.43 przenieśliśmy tryby wypisów pacjentek po zakończeniu hospitalizacji realizowanej z rozpoznaniem wchodzącym w skład analizowanej podgrupy.

Tabela 2.1.43: Informacje o trybach wypisu ze szpitala

ID	Zakończenie procesu leczenia ¹ [%]	Skierowanie do innego szpitala [%]	Skierowanie do dalszej opieki [%]	Inny [%]
05.0002	34,94	0,20	64,84	0,0
05.0004	97,40	2,13	0,47	-
05.0005	24,13	2,31	73,56	-
05.0006	98,67	0,20	1,13	-
05.0007	63,39	5,95	30,65	-
05.0008	7,23	0,85	91,91	-
05.0010	84,13	8,38	7,49	-
05.0012	99,80	-	0,20	-
05.0013	92,31	1,34	6,35	-
05.0014	100,00	-	-	-
05.0015	99,02	0,39	0,59	-
05.0016	84,39	8,44	7,17	-
05.0017	98,77	1,23	-	-
05.0018	100,00	-	-	-
05.0021	93,84	5,88	0,28	-
05.0022	11,31	3,60	85,09	-
05.0023	99,13	0,87	-	-
05.0024	2,61	5,97	91,42	-
05.0025	7,30	0,73	91,97	-
05.0026	86,14	7,26	6,60	-
05.0027	92,77	7,03	0,20	-
05.0029	12,63	3,98	83,39	-
05.0032	6,45	1,08	92,47	-
05.0034	99,41	0,59	-	-
05.0035	99,48	-	0,52	-
05.0036	100,00	-	-	-
05.0037	-	100,00	-	-

Tabela 2.1.43: Informacje o trybach wypisu ze szpitala

ID	Zakończenie procesu leczenia ¹ [%]	Skierowanie do innego szpitala [%]	Skierowanie do dalszej opieki [%]	Inny [%]
05.0062	7,14	7,14	85,71	-
05.1332	100,00	-	-	-
Woj.	65,18	1,64	33,17	0,0

¹ Bez wystawienia skierowania do dalszej opieki
Opracowanie DAiS na podstawie danych NFZ

W tabeli **2.1.44** zaprezentowano statystyki dotyczące czasu hospitalizacji pacjentów (w dniach) z rozpoznaniem z analizowanej podgrupy chorób w poszczególnych szpitalach w województwie.

Tabela 2.1.44: Statystyki dotyczące czasu pobytu

ID	Średnia czasu pobytu [dni]	Standaryzowana średnia czasu pobytu [dni] ¹	Mediana czasu pobytu [dni]	Odchylenie standardowe czasu pobytu [dni]	Hospitalizacje, dla których data przyjęcia równa się dacie wypisu [%]	Hospitalizacje trwające poniżej 4 dni [%]
05.0002	5,3	4,6	4,0	5,3	1,3	43,7
05.0004	4,2	4,5	3,0	3,2	1,4	53,5
05.0005	4,2	4,6	3,0	2,8	2,8	50,3
05.0006	5,7	4,7	4,0	4,4	0,9	38,4
05.0007	3,3	4,6	3,0	2,0	5,1	65,8
05.0008	3,4	4,6	3,0	3,7	1,8	63,8
05.0010	3,6	4,6	3,0	2,1	6,3	58,1
05.0012	3,7	4,6	2,0	3,7	2,8	68,2
05.0013	2,5	4,6	2,0	1,1	5,4	86,3
05.0014	3,1	4,4	3,0	1,5	9,1	63,6
05.0015	2,9	4,6	3,0	1,5	0,4	78,1
05.0016	4,6	4,6	4,0	3,3	2,5	43,9
05.0017	6,2	4,5	5,0	5,3	3,7	36,3
05.0018	2,1	4,6	2,0	0,5	0,3	96,6
05.0021	4,8	4,6	4,0	4,0	2,8	42,6
05.0022	3,3	4,6	3,0	1,9	2,6	61,7
05.0023	4,8	4,5	5,0	2,1	1,2	23,5
05.0024	3,0	4,5	2,0	1,7	2,2	74,3
05.0025	3,8	4,5	4,0	1,6	2,9	48,9
05.0026	4,0	4,6	3,0	2,7	6,3	51,8
05.0027	3,6	4,6	3,0	1,9	2,5	59,8
05.0029	3,8	4,6	3,0	3,2	5,5	58,1
05.0032	3,4	4,5	3,0	1,9	4,3	57,0
05.0034	4,5	4,6	3,0	3,7	1,9	52,8
05.0035	3,1	4,6	3,0	1,7	1,6	75,4
05.0036	-	4,8	-	-	100,0	100,0
05.0037	1,0	4,8	1,0	-	-	100,0
05.0062	0,7	4,7	1,0	0,4	46,4	100,0
05.1332	1,1	4,5	1,0	0,6	18,2	100,0
Woj.	4,6	4,6	3,0	4,1	2,2	51,0

¹ Czas pobytu standaryzowano według płci, wieku oraz liczby pacjentów.
Opracowanie DAiS na podstawie danych NFZ

2.1.4 Poród siłami natury

W 2016 roku w województwie łódzkim odnotowano 7,67 tys. hospitalizacji z powodu rozpoznań, zakwalifikowanych jako Poród siłami natury (dalej: podgrupa)¹⁵, co stanowiło 18,26% wszystkich hospitalizacji z powodu rozpoznań, które zakwalifikowano do grupy ciąży, poród, połóg. W ramach analizowanej grupy brane były pod

¹⁵W analizowanej podgrupie zostały uwzględnione następujące rozpoznania wg Międzynarodowej Klasyfikacji Chorób i Problemów Zdrowotnych ICD10: O80.

uwagę kobiety w wieku rozrodczym, czyli w wieku 15-51 lat.

Mapa 2.1.7: Liczba hospitalizacji na 100 tys. kobiet w wieku rozrodczym oraz struktura hospitalizacji względem miejsca zamieszkania pacjentki

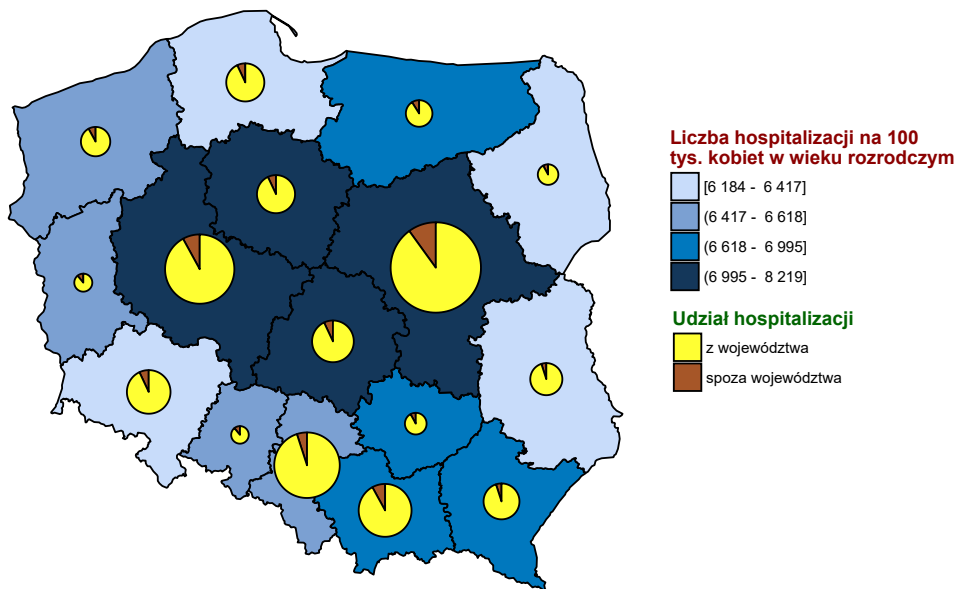

Opracowanie DAiS na podstawie danych z NFZ i GUS

Wykres 2.1.15: Liczba hospitalizacji na 100 tys. kobiet w wieku rozrodczym

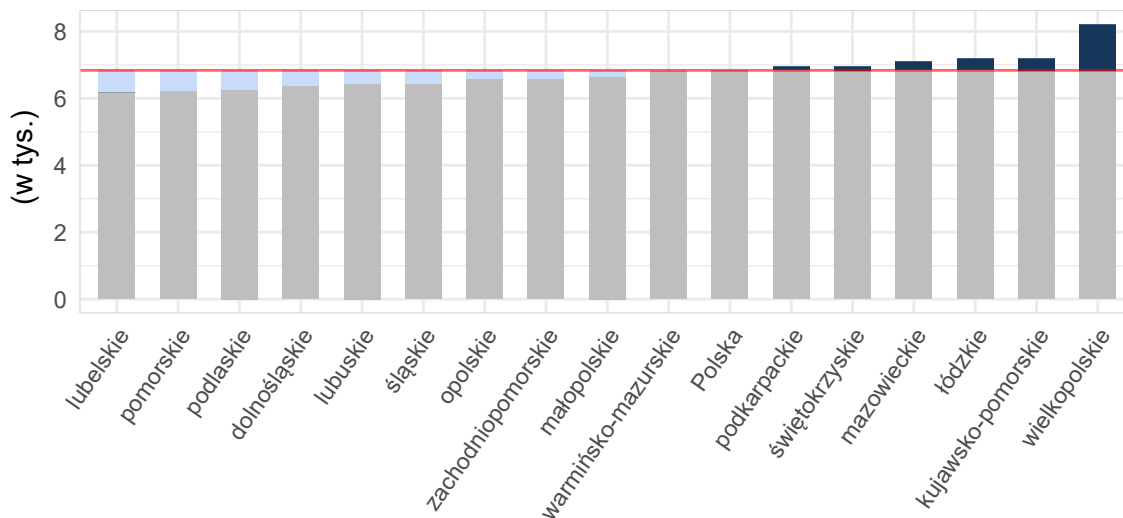

Opracowanie DAiS na podstawie danych z NFZ i GUS

Tabela 2.1.45: Podstawowe statystyki dotyczące liczby i struktury hospitalizacji w poszczególnych województwach

Woj.	Łączna liczba hospitalizacji (w tym tryb jednodniowy) [tys.]	Liczba hospitalizacji trwających 1 dzień (bez trybu jednodniowego) [tys.]	Liczba hospitalizacji spoza województwa [%]	Liczba hospitalizacji na 100 tys. kobiet w wieku rozrodczym	Liczba hospitalizacji pacjentek z tego woj. w innych woj.
dolnośląskie	11,39	0,02	8,27	1 628,94	849
kujawsko-pomorskie	11,47	0,01	7,29	2 249,86	733
lubelskie	7,12	0,00	4,29	1 384,93	1 338
lubuskie	4,38	0,00	9,78	1 774,94	619
łódzkie	7,67	0,01	6,34	1 312,94	1 026
małopolskie	15,72	0,14	7,68	1 854,10	796
mazowieckie	29,73	0,02	10,30	2 259,92	1 232
opolskie	3,87	0,00	10,79	1 591,09	452
podkarpackie	8,71	0,01	5,20	1 635,13	690
podlaskie	5,01	0,00	7,91	1 734,72	482
pomorskie	13,64	0,02	6,14	2 387,21	917
śląskie	21,16	0,03	4,65	1 949,63	958
świętokrzyskie	3,29	0,00	9,81	1 114,72	818
warmińsko-mazurskie	6,38	0,00	10,02	1 813,93	805
wielkopolskie	19,97	0,01	7,41	2 316,28	1 131
zachodniopomorskie	7,37	0,01	8,04	1 795,43	544
Polska	176,87	0,28	7,57	1 890,07	13 390

Opracowanie DAiS na podstawie danych z NFZ i GUS

Liczba świadczeniodawców w województwie łódzkim, którzy hospitalizowali przynajmniej jedną pacjentkę z analizowaną przyczyną wyniosła 26. Z kolei 80% wszystkich hospitalizacji w województwie łódzkim z powodu rozpoznanych wchodzących w skład analizowanej podgrupy zostało wykazane przez 16 świadczeniodawców.

Tabela 2.1.46: Lista świadczeniodawców hospitalizujących co najmniej jedną pacjentkę

ID	Nazwa	Powiat	Poziom ref.
05.0002	Instytut Centrum Zdrowia Matki Polki	m. Łódź	3
05.0004	Szpital Wojewódzki im. Prymasa Kardynała Stefana Wyszyńskiego w Sieradzu	sieradzki	2
05.0005	Szpital Wojewódzki im. Jana Pawła II w Bełchatowie	bełchatowski	2
05.0006	Wojewódzki Specjalistyczny Szpital im. M. Pirogowa w Łodzi	m. Łódź	3
05.0007	Wojewódzki Szpital Zespólny im. Stanisława Rybickiego w Skierniewicach	m. Skierniewice	1
05.0008	Wojewódzki Szpital Specjalistyczny im. Marii Skłodowskiej - Curie w Zgierzu	zgierski	2
05.0010	Szpital Powiatowy w Radomsku	radomszczański	1
05.0012	Tomaszowskie Centrum Zdrowia	tomaszowski	2
05.0013	Pabianickie Centrum Medyczne sp. z o.o.	pabianicki	1
05.0015	ZOZ w Łęczycy	łęczycki	1
05.0016	Samodzielny Szpital Wojewódzki im. Mikołaja Kopernika w Piotrkowie Trybunalskim	m. Piotrków Trybunalski	2
05.0017	NZOZ Kutnowski Szpital Samorządowy	kutnowski	2
05.0021	SP ZOZ Wieluń	wieluński	2
05.0022	Szpital Powiatowy w Brzezinach	brzeziński	1
05.0023	SP ZOZ Szpital Powiatowy im. Edmunda Biernackiego w Opocznie	opoczyński	1
05.0024	Poddębickie Centrum Zdrowia	poddębicki	1
05.0025	Centrum Dializa sp. z o.o.	łaski	1
05.0026	ZOZ w Łowiczu	łowicki	1
05.0027	Zduńskowolski Szpital Powiatowy sp. z o.o.	zduńskowolski	1
05.0029	Powiatowy ZOZ w Piotrkowie Trybunalskim	m. Piotrków Trybunalski	2
05.0032	Szpital św. Ducha w Rawie Mazowieckiej	rawski	1
05.0034	Centrum Medyczne im. dr. Ludwika Rydygiera sp. z o.o.	m. Łódź	2

Tabela 2.1.46: Lista świadczeniodawców hospitalizujących co najmniej jedną pacjentkę

ID	Nazwa	Powiat	Poziom ref.
05.0035	Centrum Zdrowia Abis przy Wyższej Szkole Informatyki i Umiejętności w Łodzi	zgierski	1
05.0036	Salve ZOZ sp. z o.o.	m. Łódź	1
05.0062	Gameta - Szpital sp. z o.o. i Wspólnicy - Sp. K.	łódzki wschodni	1
05.1332	Medeor	m. Łódź	1

Opracowanie DAiS na podstawie danych NFZ

Największy świadczeniodawca (pod względem liczby hospitalizacji) sprawozdał 1,07 tys. hospitalizacji dla 1,07 tys. pacjentek. Tym samym 13,9% hospitalizacji z całego województwa odnotowano u tego świadczeniodawcy. Tabela 2.1.47 prezentuje szczegółowe informacje dotyczące liczby hospitalizacji i liczbę pacjentek hospitalizowanych w ramach poszczególnych świadczeniodawców.

Tabela 2.1.47: Liczba hospitalizacji wykazanych przez świadczeniodawców

ID	Liczba pacjentek [tys.]	Łączna liczba hospitalizacji (w tym tryb jednodniowy) [tys.]	Liczba hospitalizacji trwających 1 dzień (bez trybu jednodniowego) [tys.]	Liczba hospitalizacji jednodniowych [tys.]	Procent hospitalizacji w województwie [%]	Skumulowany procent hospitalizacji w województwie [%]
05.1332	1,07	1,07	0,00	-	13,9	13,9
05.0002	0,70	0,70	-	-	9,1	23,0
05.0006	0,51	0,58	-	-	7,5	30,5
05.0005	0,43	0,43	-	-	5,6	36,1
05.0029	0,43	0,43	-	-	5,6	41,8
05.0034	0,40	0,40	0,00	-	5,3	47,0
05.0010	0,38	0,38	-	-	4,9	51,9
05.0007	0,32	0,32	-	-	4,2	56,1
05.0004	0,30	0,30	-	-	3,9	60,1
05.0013	0,29	0,29	0,00	-	3,8	63,9
05.0026	0,29	0,29	-	-	3,7	67,6
05.0023	0,27	0,27	-	-	3,5	71,1
05.0015	0,24	0,24	-	-	3,1	74,2
05.0021	0,23	0,23	-	-	3,0	77,2
05.0022	0,21	0,21	-	-	2,8	79,9
05.0035	0,20	0,20	-	-	2,6	82,6
05.0012	0,19	0,19	-	-	2,4	85,0
05.0027	0,18	0,18	-	-	2,3	87,3
05.0062	0,18	0,18	-	-	2,3	89,6
05.0016	0,16	0,16	-	-	2,2	91,8
05.0017	0,16	0,16	0,00	-	2,1	93,9
05.0008	0,16	0,16	-	-	2,0	95,9
05.0032	0,09	0,09	-	-	1,2	97,2
05.0036	0,09	0,09	0,00	-	1,2	98,4
05.0025	0,08	0,08	-	-	1,1	99,5
05.0024	0,04	0,04	-	-	0,5	100,0
Woj.	7,60	7,67	0,01	-	100,0	100,0

Opracowanie DAiS na podstawie danych NFZ

Przeprowadzono analizę mającą na celu odpowiedź na pytanie na jakich oddziałach¹⁶ i w ramach jakich zakresów w 2016 roku były hospitalizowane pacjentki z analizowaną przyczyną. Największą liczbą hospitalizacji charakteryzowały się oddziały: Oddział położniczo-ginekologiczny oraz Oddział patologii ciąży. Hospitalizacje na tych dwóch oddziałach stanowiły łącznie 99,2% hospitalizacji w analizowanej grupie. Natomiast najwięcej hospitalizacji sprawozdano w ramach zakresów: Położnictwo i ginekologia - hospitalizacja - N01, N20 oraz

¹⁶Przez oddział rozumie się VIII część kodu resortowego, charakteryzującego komórkę organizacyjną przedsiębiorstwa podmiotu leczniczego (Rozporządzenie Ministra Zdrowia z dnia 17 maja 2012 r. w sprawie systemu resortowych kodów identyfikacyjnych oraz szczegółowego sposobu ich nadawania (Dz. U. 2012 poz. 594))

Położnictwo i ginekologia - hospitalizacja II poziom referencyjny - N01, N02, N03, N20. Hospitalizacje w ramach tych dwóch zakresów stanowiły łącznie 82,2%.

Wykres 2.1.16: Rozkład hospitalizacji wg oddziałów

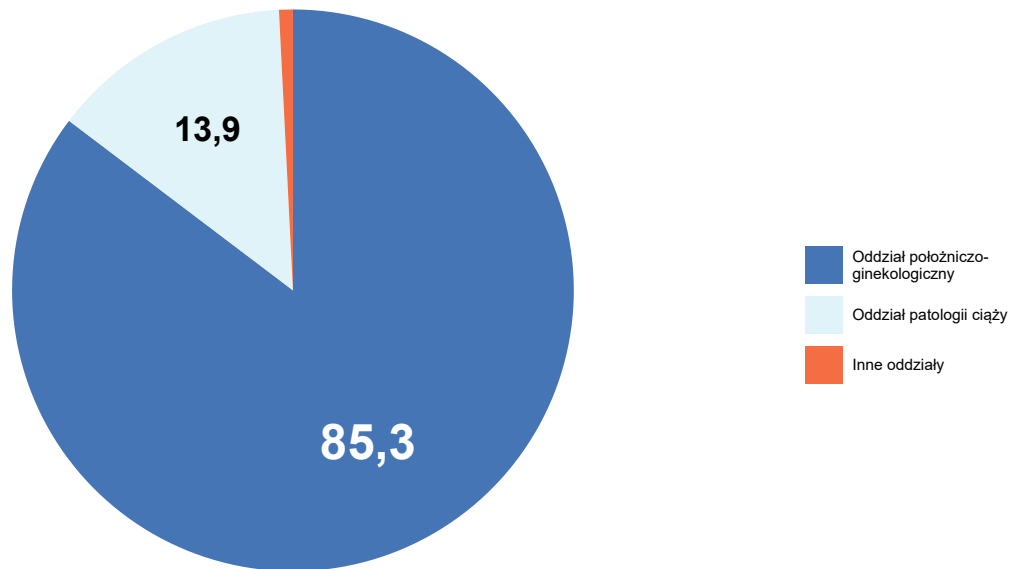

Opracowanie DAiS na podstawie danych NFZ

Wykres 2.1.17: Rozkład hospitalizacji wg zakresów

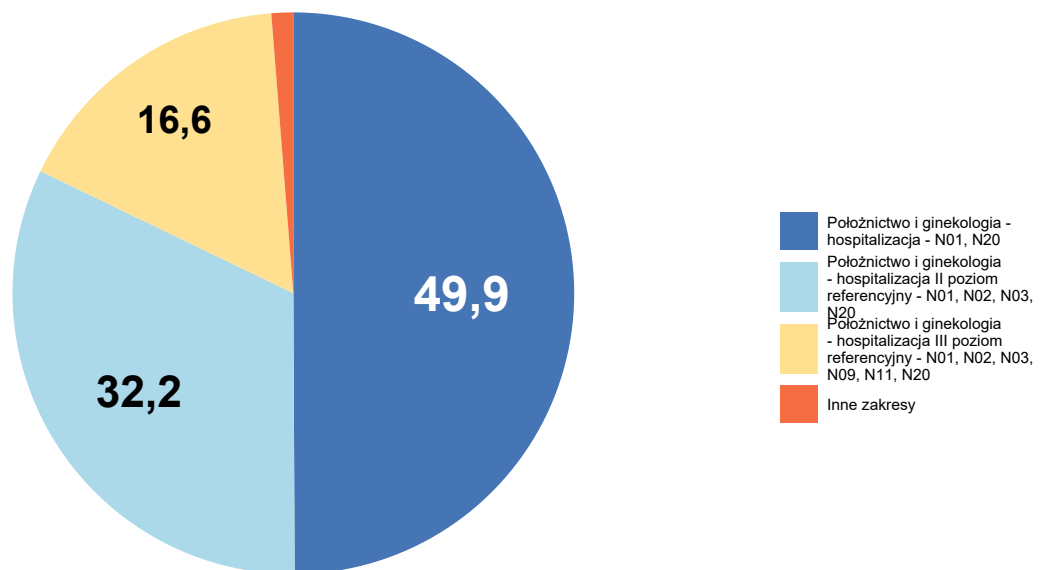

Opracowanie DAiS na podstawie danych NFZ

Szczegółowe dane odnośnie liczby hospitalizacji na poszczególnych oddziałach i w ramach poszczególnych zakresów prezentują Tabela 2.1.48 oraz Tabela 2.1.49. Ze względu na występującą możliwość sprawozdania tej samej hospitalizacji na kilku oddziałach lub zakresach, liczba hospitalizacji w danym szpitalu liczona według zakresów i według oddziałów niekoniecznie jest taka sama.

Tabela 2.1.48: Liczba hospitalizacji wykazanych przez świadczeniodawców wg oddziałów

ID	Oddział neonatologiczny [tys.]	Oddział onkologiczny [tys.]	Oddział patologii ciąży [tys.]	Oddział położniczo-ginekologiczny [tys.]	Suma [tys.]
05.1332	0,00	-	1,06	-	1,07
05.0002	-	-	-	0,70	0,70
05.0006	-	0,06	-	0,52	0,58
05.0005	-	-	-	0,43	0,43
05.0029	-	-	-	0,43	0,43
05.0034	-	-	-	0,40	0,40
05.0010	-	-	-	0,38	0,38
05.0007	-	-	-	0,32	0,32
05.0004	-	-	-	0,30	0,30
05.0013	-	-	-	0,29	0,29
05.0026	-	-	-	0,29	0,29
05.0023	-	-	-	0,27	0,27
05.0015	-	-	-	0,24	0,24
05.0021	-	-	-	0,23	0,23
05.0022	-	-	-	0,21	0,21
05.0035	-	-	-	0,20	0,20
05.0012	-	-	-	0,19	0,19
05.0027	-	-	-	0,18	0,18
05.0062	-	-	-	0,18	0,18
05.0016	-	-	-	0,16	0,16
05.0017	-	-	-	0,16	0,16
05.0008	-	-	-	0,16	0,16
05.0032	-	-	-	0,09	0,09
05.0036	-	-	-	0,09	0,09
05.0025	-	-	-	0,08	0,08
05.0024	-	-	-	0,04	0,04
Woj.	0,00	0,06	1,06	6,54	7,67

Opracowanie DAiS na podstawie danych NFZ

Tabela 2.1.49: Liczba hospitalizacji wykazanych przez świadczeniodawców wg zakresów

ID	Położnictwo i ginekologia - hospitalizacja - N01, N20 [tys.]	Położnictwo i ginekologia - hospitalizacja II poziom referencyjny - N01, N02, N03, N20 [tys.]	Położnictwo i ginekologia - hospitalizacja III poziom referencyjny - N01, N02, N03, N09, N11, N20 [tys.]	Położnictwo i ginekologia - hospitalizacja planowa - N01, N20 [tys.]	Neonatologia - hospitalizacja - N20, N24, N25 [tys.]	Inne zakresy [tys.]	Suma [tys.]
05.1332	1,06	-	-	-	0,00	0,00	1,07
05.0002	-	-	0,70	-	-	-	0,70
05.0006	-	-	0,58	-	-	-	0,58
05.0005	-	0,43	-	-	-	-	0,43
05.0029	-	0,43	-	-	-	-	0,43

Tabela 2.1.49: Liczba hospitalizacji wykazanych przez świadczeniodawców wg zakresów

ID	Położnictwo i ginekologia - hospitalizacja - N01, N20 [tys.]	Położnictwo i ginekologia - hospitalizacja II poziom referencyjny - N01, N02, N03, N20 [tys.]	Położnictwo i ginekologia - hospitalizacja III poziom referencyjny - N01, N02, N03, N09, N11, N20 [tys.]	Położnictwo i ginekologia - hospitalizacja planowa - N01, N20 [tys.]	Neonatologia - hospitalizacja - N20, N24, N25 [tys.]	Inne zakresy [tys.]	Suma [tys.]
05.0034	-	0,40	-	-	-	-	0,40
05.0010	0,38	-	-	-	-	-	0,38
05.0007	0,32	-	-	-	-	-	0,32
05.0004	-	0,30	-	-	-	-	0,30
05.0013	0,29	-	-	-	-	-	0,29
05.0026	0,29	-	-	-	-	-	0,29
05.0023	0,27	-	-	-	-	-	0,27
05.0015	0,24	-	-	-	-	-	0,24
05.0021	-	0,23	-	-	-	-	0,23
05.0022	0,21	-	-	-	-	-	0,21
05.0035	0,20	-	-	-	-	-	0,20
05.0012	-	0,19	-	-	-	-	0,19
05.0027	0,18	-	-	-	-	-	0,18
05.0062	0,18	-	-	-	-	-	0,18
05.0016	-	0,16	-	-	-	-	0,16
05.0017	-	0,16	-	-	-	-	0,16
05.0008	-	0,16	-	-	-	-	0,16
05.0032	0,09	-	-	-	-	-	0,09
05.0036	-	-	-	0,09	-	-	0,09
05.0025	0,08	-	-	-	-	-	0,08
05.0024	0,04	-	-	-	-	-	0,04
Woj.	3,83	2,47	1,27	0,09	0,00	0,00	7,67

Opracowanie DAiS na podstawie danych NFZ

W Tabeli 2.1.50 zostały zaprezentowane dane dotyczące struktury demograficznej pacjentek podczas poszczególnych hospitalizacji - średni wiek oraz udział pacjentek w różnych grupach wiekowych.

Tabela 2.1.50: Struktura demograficzna pacjentek

ID	Średni wiek [lata]	Hospitalizacje pacjentek w wieku					
		0-18 [%]	19-24 [%]	25-29 [%]	30-34 [%]	35-39 [%]	40+ [%]
05.0002	29,9	1,7	13,2	32,9	32,6	16,1	3,6
05.0004	28,5	1,3	20,5	39,1	26,2	11,6	1,3
05.0005	29,1	0,9	15,7	36,0	34,4	11,8	1,2
05.0006	30,1	1,0	13,6	27,7	39,1	16,3	2,3
05.0007	29,1	1,2	16,4	37,5	31,6	11,1	2,2
05.0008	28,3	1,3	21,0	39,5	29,3	8,3	0,6
05.0010	28,9	1,9	19,4	30,9	34,0	10,6	3,2
05.0012	29,3	-	14,4	33,7	40,6	10,7	0,5
05.0013	29,0	2,4	16,2	38,8	26,5	14,4	1,7
05.0015	28,2	0,8	21,9	40,1	25,7	9,3	2,1
05.0016	29,8	1,2	12,1	33,9	35,2	15,2	2,4
05.0017	28,4	1,9	24,2	29,8	29,2	12,4	2,5
05.0021	28,7	0,9	22,5	32,0	31,6	12,1	0,9
05.0022	28,7	1,4	18,4	35,4	33,0	9,0	2,8
05.0023	29,6	0,8	15,0	31,2	37,2	13,5	2,3
05.0024	29,6	-	22,0	24,4	24,4	26,8	2,4
05.0025	29,0	1,2	24,4	20,7	37,8	15,9	-
05.0026	29,5	0,4	14,7	34,4	36,5	11,9	2,1
05.0027	28,8	4,5	17,3	27,4	35,2	12,8	2,8
05.0029	29,4	2,1	17,9	32,8	29,1	13,7	4,4
05.0032	29,0	1,1	17,0	34,0	34,0	11,7	2,1
05.0034	28,9	1,5	22,2	27,7	33,8	12,8	2,0
05.0035	28,7	1,0	17,9	34,8	34,8	10,4	1,0

Tabela 2.1.50: Struktura demograficzna pacjentek

ID	Średni wiek [lata]	Hospitalizacje pacjentek w wieku					
		0-18 [%]	19-24 [%]	25-29 [%]	30-34 [%]	35-39 [%]	40+ [%]
05.0036	31,9	1,1	4,3	21,3	42,6	29,8	1,1
05.0062	30,7	0,6	7,3	32,8	34,5	23,7	1,1
05.1332	29,7	0,6	11,4	36,4	37,7	11,9	2,1
Woj.	29,3	1,3	16,1	33,4	33,8	13,2	2,2

Opracowanie DAiS na podstawie danych NFZ

Statystyki dotyczące miejsca zamieszkania hospitalizowanych pacjentek w odniesieniu do miejsca realizacji świadczeń prezentuje Tabela 2.1.51. W niniejszej analizie miasto na prawach powiatu i przylegający do niego powiat traktowane są jako jeden powiat, np. powiat m. Wrocław i powiat wrocławski.

Tabela 2.1.51: Struktura geograficzna pacjentek

ID	Hospitalizacje pacjentek			Średnia odległość pacjentki do szpitala	Odległość jaką przejechało 50% pacjentek	Udział pacjentek ze wsi [%]
	spoza województwa [%]	spoza powiatu, z tego samego województwa [%]	z tego samego powiatu [%]			
05.0002	10,8	39,6	49,6	35,0	14,6	29,4
05.0004	3,6	20,5	75,8	20,2	15,1	59,9
05.0005	2,1	19,9	78,1	14,1	2,7	45,5
05.0006	7,1	30,1	62,8	24,0	0,0	16,3
05.0007	11,1	23,2	65,6	15,1	9,4	50,2
05.0008	2,5	19,1	78,3	16,3	7,1	32,5
05.0010	7,4	18,4	74,2	17,9	12,8	60,9
05.0012	2,7	10,7	86,6	10,9	0,0	42,2
05.0013	1,0	33,7	65,3	11,8	2,8	38,5
05.0015	6,3	37,6	56,1	16,5	12,6	67,9
05.0016	0,6	21,8	77,6	14,4	11,3	47,3
05.0017	14,9	6,2	78,9	17,0	10,9	46,0
05.0021	8,7	24,7	66,7	21,2	14,5	76,6
05.0022	1,9	58,0	40,1	16,4	9,7	53,8
05.0023	14,3	3,4	82,3	11,3	11,7	75,9
05.0024	-	24,4	75,6	14,2	13,0	63,4
05.0025	1,2	20,7	78,0	12,2	8,1	73,2
05.0026	5,6	7,4	87,0	11,5	8,5	57,9
05.0027	1,7	23,5	74,9	10,5	4,9	40,2
05.0029	3,0	10,7	86,3	16,1	10,8	48,1
05.0032	2,1	16,0	81,9	11,8	2,9	62,8
05.0034	5,4	18,5	76,0	16,3	0,0	12,8
05.0035	5,0	59,2	35,8	22,2	20,8	59,7
05.0036	16,0	38,3	45,7	43,8	10,7	20,2
05.0062	8,5	55,4	36,2	39,0	25,7	31,6
05.1332	7,0	39,5	53,5	26,4	0,0	22,1
Woj.	6,3	27,6	66,1	20,3	10,2	41,6

Opracowanie DAiS na podstawie danych NFZ

Tabela 2.1.52: Udział hospitalizacji w szpitalach wg najczęściej sprawozdawanych produktów

ID	Liczba hospitalizacji [tys.]	N01 [%]	N09 [%]	N03 [%]	N02 [%]	N11 [%]	Pozostałe produkty [%]
05.0002	0,7	97,8	1,0	0,6	0,6	-	-
05.0004	0,3	100,0	-	-	-	-	-
05.0005	0,4	100,0	-	-	-	-	-
05.0006	0,6	91,5	6,6	1,2	-	0,7	-
05.0007	0,3	100,0	-	-	-	-	-
05.0008	0,2	100,0	-	-	-	-	-
05.0010	0,4	100,0	-	-	-	-	-

Tabela 2.1.52: Udział hospitalizacji w szpitalach wg najczęściej sprawozdawanych produktów

ID	Liczba hospitalizacji [tys.]	N01 [%]	N09 [%]	N03 [%]	N02 [%]	N11 [%]	Pozostałe produkty [%]
05.0012	0,2	100,0	-	-	-	-	-
05.0013	0,3	100,0	-	-	-	-	-
05.0015	0,2	100,0	-	-	-	-	-
05.0016	0,2	100,0	-	-	-	-	-
05.0017	0,2	100,0	-	-	-	-	-
05.0021	0,2	100,0	-	-	-	-	-
05.0022	0,2	100,0	-	-	-	-	-
05.0023	0,3	100,0	-	-	-	-	-
05.0024	0,0	100,0	-	-	-	-	-
05.0025	0,1	100,0	-	-	-	-	-
05.0026	0,3	100,0	-	-	-	-	-
05.0027	0,2	100,0	-	-	-	-	-
05.0029	0,4	100,0	-	-	-	-	-
05.0032	0,1	100,0	-	-	-	-	-
05.0034	0,4	100,0	-	-	-	-	-
05.0035	0,2	100,0	-	-	-	-	-
05.0036	0,1	100,0	-	-	-	-	-
05.0062	0,2	100,0	-	-	-	-	-
05.1332	1,1	99,8	-	-	-	-	0,2
Woj.	7,7	99,1	0,6	0,1	0,1	0,1	0,0

Opracowanie DAiS na podstawie danych NFZ

Tabela 2.1.53: Nazwy najczęstszych produktów

Pełna nazwa produktu
N01 poród
N09 ciężka patologia ciąży z porodem - diagnostyka rozszerzona, leczenie kompleksowe >10 dni
N03 patologia ciąży lub płodu z porodem >5 dni
N02 poród mnogi lub przedwczesny
N11 ciężka patologia ciąży z porodem - diagnostyka rozszerzona, leczenie kompleksowe >10 dni z pw

Opracowanie DAiS na podstawie danych NFZ

W tabeli 2.1.54 przenieśliśmy tryby wypisów pacjentek po zakończeniu hospitalizacji realizowanej z rozpoznaniem wchodzącym w skład analizowanej podgrupy.

Tabela 2.1.54: Informacje o trybach wypisu ze szpitala

ID	Zakończenie procesu leczenia ¹ [%]	Skierowanie do innego szpitala [%]	Skierowanie do dalszej opieki [%]
05.0002	18,79	0,29	80,92
05.0004	100,00	-	-
05.0005	69,75	-	30,25
05.0006	97,91	-	2,09
05.0007	95,05	-	4,95
05.0008	49,68	-	50,32
05.0010	99,73	-	0,27
05.0012	100,00	-	-
05.0013	85,91	-	14,09
05.0015	97,89	-	2,11
05.0016	100,00	-	-
05.0017	100,00	-	-
05.0021	100,00	-	-
05.0022	7,08	-	92,92
05.0023	100,00	-	-
05.0024	-	-	100,00

Tabela 2.1.54: Informacje o trybach wypisu ze szpitala

ID	Zakończenie procesu leczenia ¹ [%]	Skierowanie do innego szpitala [%]	Skierowanie do dalszej opieki [%]
05.0025	2,44	1,22	96,34
05.0026	100,00	-	-
05.0027	100,00	-	-
05.0029	95,35	-	4,65
05.0032	3,19	-	96,81
05.0034	100,00	-	-
05.0035	100,00	-	-
05.0036	100,00	-	-
05.0062	0,56	-	99,44
05.1332	100,00	-	-
Woj.	81,01	0,04	18,95

¹ Bez wystawienia skierowania do dalszej opieki
Opracowanie DAiS na podstawie danych NFZ

W tabeli **2.1.55** zaprezentowano statystyki dotyczące czasu hospitalizacji pacjentów (w dniach) z rozpoznaniem z analizowanej podgrupy chorób w poszczególnych szpitalach w województwie.

Tabela 2.1.55: Statystyki dotyczące czasu pobytu

ID	Średnia czasu pobytu [dni]	Standaryzowana średnia czasu pobytu [dni] ¹	Mediana czasu pobytu [dni]	Odchylenie standardowe czasu pobytu [dni]	Hospitalizacje, dla których data przyjęcia równa się dacie wypisu [%]	Hospitalizacje trwające poniżej 4 dni [%]
05.0002	5,1	4,0	4,0	3,5	-	37,4
05.0004	3,5	4,0	3,0	1,7	-	62,3
05.0005	3,5	4,0	3,0	1,6	-	60,5
05.0006	3,9	4,0	3,0	2,2	-	56,0
05.0007	3,8	4,0	3,0	1,8	-	60,1
05.0008	4,2	4,0	4,0	1,6	-	39,5
05.0010	3,4	4,0	3,0	1,7	-	68,9
05.0012	3,7	4,0	3,0	1,1	-	52,4
05.0013	4,6	4,0	3,0	2,9	0,3	55,0
05.0015	5,0	4,0	4,0	3,0	-	43,0
05.0016	5,0	4,0	3,0	3,7	-	50,9
05.0017	4,3	4,0	4,0	2,5	0,6	49,1
05.0021	4,0	4,0	3,0	2,7	-	61,0
05.0022	4,9	4,0	4,0	2,5	-	42,9
05.0023	3,6	4,0	3,0	1,9	-	67,7
05.0024	3,9	4,0	3,0	2,1	-	61,0
05.0025	3,8	4,0	3,0	2,0	-	62,2
05.0026	3,4	4,0	3,0	1,8	-	71,6
05.0027	3,9	4,0	3,0	2,0	-	53,6
05.0029	4,6	4,0	4,0	2,5	-	45,3
05.0032	3,5	4,0	3,0	1,6	-	70,2
05.0034	3,8	4,0	4,0	1,1	0,2	44,4
05.0035	4,4	4,0	3,0	2,2	-	50,2
05.0036	2,3	3,9	2,0	0,6	1,1	94,7
05.0062	2,8	3,9	3,0	1,0	-	84,7
05.1332	3,6	4,0	3,0	2,1	0,3	68,0
Woj.	4,0	4,0	3,0	2,4	0,1	56,9

¹ Czas pobytu standaryzowano według płci, wieku oraz liczby pacjentów.
Opracowanie DAiS na podstawie danych NFZ

W 2015 roku wprowadzony został odrębny produkt do rozliczania znieczulenia stosowanego przy porodzie zakończonym drogami natury. Świadczenie 'Koszty dodatkowe znieczulenia zewnątrzoponowego ciągłego do porodu nie zawarte w wartości JGP' (Kod produktu 5.53.01.0001510) jest dedykowane do sumowania z następującymi grupami JGP: N01, N02, N03, N09, N11 i N13. W Polsce w 2016 r. było 176,6 tys. pacjentek

z analizowanej podgrupy (Poród siłami natury), u których sprawozdano jeden z sześciu powyższych JGP, a u 9% z nich sprawozdano również znieczulenie zewnątrzoponowe. W województwie łódzkim natomiast było 7,6 tys. takich pacjentek, spośród których u 17% z nich sprawozdano znieczulenie zewnątrzoponowe.

Na Wykresie 2.1.18 przedstawiono odsetek pacjentek w województwie łódzkim, u których zastosowano bądź nie znieczulenie podczas hospitalizacji rozliczonych w ramach JGP Poród (N01).

Wykres 2.1.18: Struktura pacjentek w województwie łódzkim, u których zastosowano bądź nie znieczulenie zewnątrzoponowe ciągle - hospitalizacje w ramach JGP Poród (N01) [%]

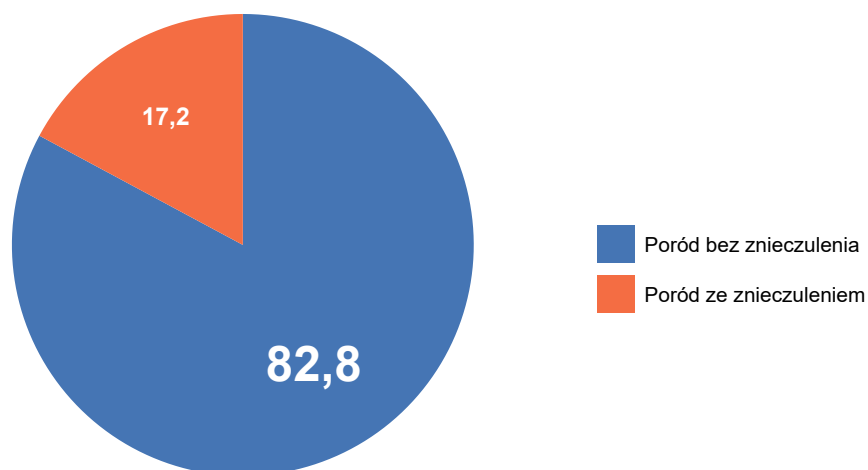

Opracowanie DAiS na podstawie danych z NFZ

Na Wykresie 2.1.19 przedstawiono odsetek pacjentek w województwie łódzkim, u których zastosowano bądź nie znieczulenie podczas hospitalizacji rozliczonych w ramach JGP Patologia ciąży (N03, N09, N11, N13).

Wykres 2.1.19: Struktura pacjentek w województwie łódzkim, u których zastosowano bądź nie znieczulenie zewnątrzoponowe ciągłe - hospitalizacje w ramach JGP Patologia ciąży (N03, N09, N11, N13) [%]

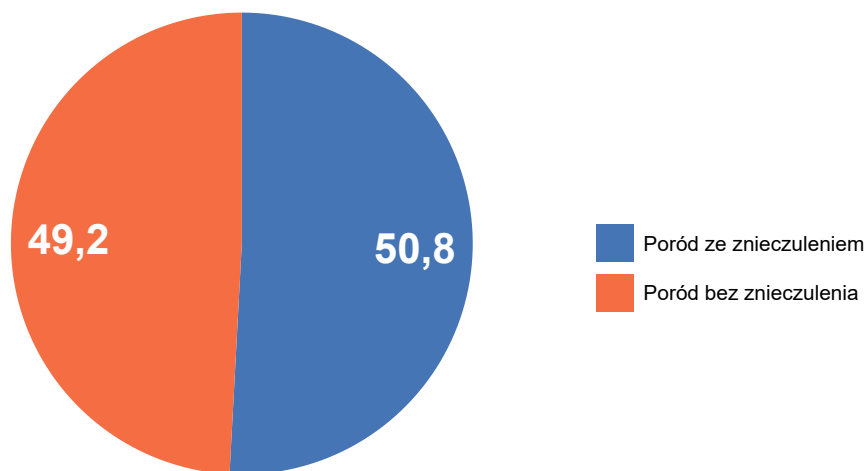

Opracowanie DAiS na podstawie danych z NFZ

Na Wykresie 2.1.20 przedstawiono odsetek pacjentek w województwie łódzkim, u których zastosowano bądź nie znieczulenie podczas hospitalizacji rozliczonych w ramach JGP Poród mnogi lub przedwczesny (N02).

Wykres 2.1.20: Struktura pacjentek w województwie łódzkim, u których zastosowano bądź nie znieczulenie zewnątrzoponowe ciągłe - hospitalizacje w ramach JGP Poród mnogi lub przedwczesny (N02) [%]

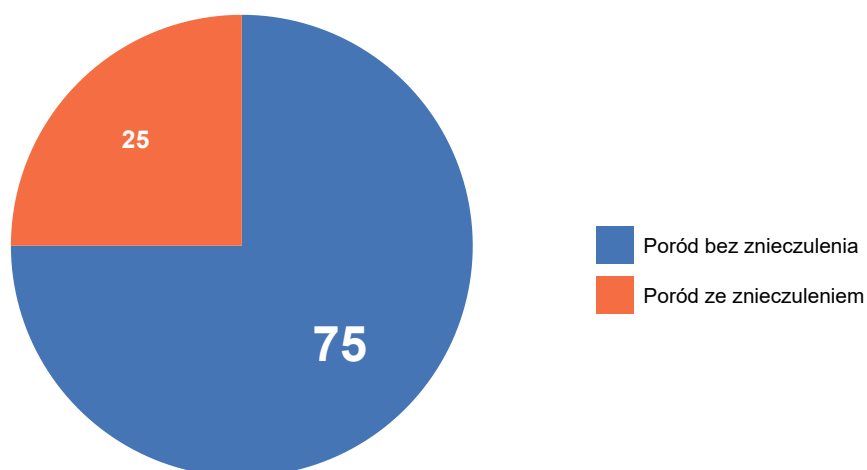

Opracowanie DAiS na podstawie danych z NFZ

Tabela 2.1.56: Liczba pacjentek hospitalizowanych, u których zastosowano bądź nie znieczulenie zewnątrzoponowe ciągłe w poszczególnych szpitalach w województwie łódzkim [tys.]

ID	Hospitalizacje w ramach JGP Poród (N01)		Hospitalizacje w ramach JGP Patologia ciąży (N03, N09, N11, N13)		Hospitalizacje w ramach JGP Poród mnogi lub przedwczesny (N02)	
	Poród bez znieczulenia [tys.]	Poród ze znieczuleniem [tys.]	Poród bez znieczulenia [tys.]	Poród ze znieczuleniem [tys.]	Poród bez znieczulenia [tys.]	Poród ze znieczuleniem [tys.]
05.0002	0,42	0,26	0,01	0,00	0,00	0,00
05.0004	0,30	0,00	-	-	-	-
05.0005	0,43	0,00	-	-	-	-
05.0006	0,31	0,16	0,02	0,03	-	-
05.0007	0,32	0,00	-	-	-	-
05.0008	0,16	-	-	-	-	-
05.0010	0,38	-	-	-	-	-
05.0012	0,19	-	-	-	-	-
05.0013	0,27	0,02	-	-	-	-
05.0015	0,24	-	-	-	-	-
05.0016	0,16	-	-	-	-	-
05.0017	0,16	-	-	-	-	-
05.0021	0,23	-	-	-	-	-
05.0022	0,21	-	-	-	-	-
05.0023	0,27	-	-	-	-	-
05.0024	0,04	-	-	-	-	-
05.0025	0,08	-	-	-	-	-
05.0026	0,29	-	-	-	-	-
05.0027	0,18	0,00	-	-	-	-
05.0029	0,43	-	-	-	-	-
05.0032	0,09	-	-	-	-	-
05.0034	0,23	0,17	-	-	-	-
05.0035	0,19	0,01	-	-	-	-
05.0036	0,02	0,07	-	-	-	-
05.0062	0,05	0,13	-	-	-	-
05.1332	0,60	0,46	-	-	-	-
Woj.	6,25	1,29	0,03	0,03	0,00	0,00

Opracowanie DAiS na podstawie danych NFZ.

2.1.5 Poród drogami natury

W 2016 roku w województwie łódzkim odnotowano 0,20 tys. hospitalizacji z powodu rozpoznań, zakwalifikowanych jako Poród drogami natury (dalej: podgrupa)¹⁷, co stanowiło 0,47% wszystkich hospitalizacji z powodu rozpoznań, które zakwalifikowano do grupy ciąża, poród, połów. W ramach analizowanej grupy brane były pod uwagę kobiety w wieku rozrodczym, czyli w wieku 15-51 lat.

¹⁷W analizowanej podgrupie zostały uwzględnione następujące rozpoznania wg Międzynarodowej Klasyfikacji Chorób i Problemów Zdrowotnych ICD10: O81, O83.

Mapa 2.1.8: Liczba hospitalizacji na 100 tys. kobiet w wieku rozrodczym oraz struktura hospitalizacji względem miejsca zamieszkania pacjentki

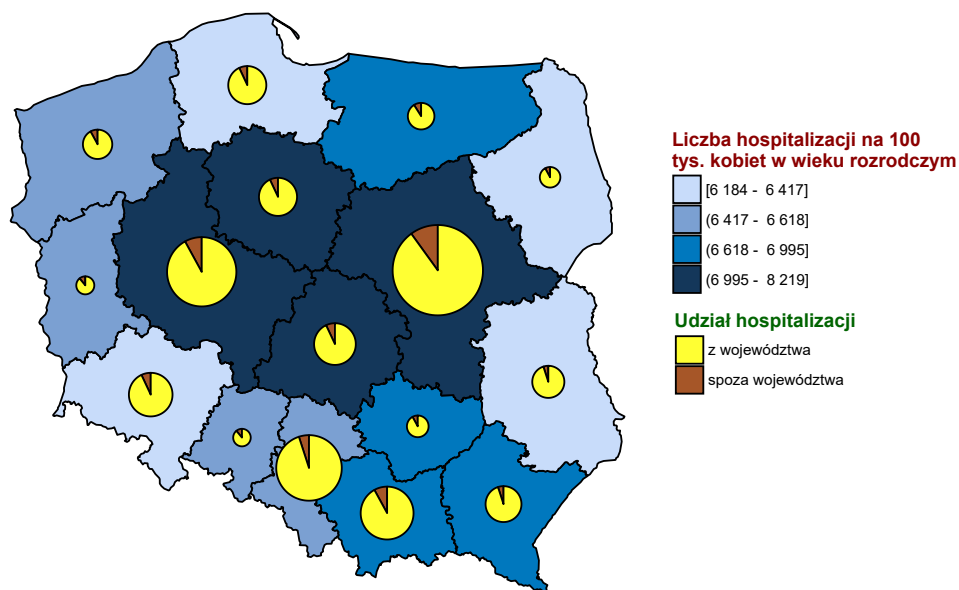

Opracowanie DAiS na podstawie danych z NFZ i GUS

Wykres 2.1.21: Liczba hospitalizacji na 100 tys. kobiet w wieku rozrodczym

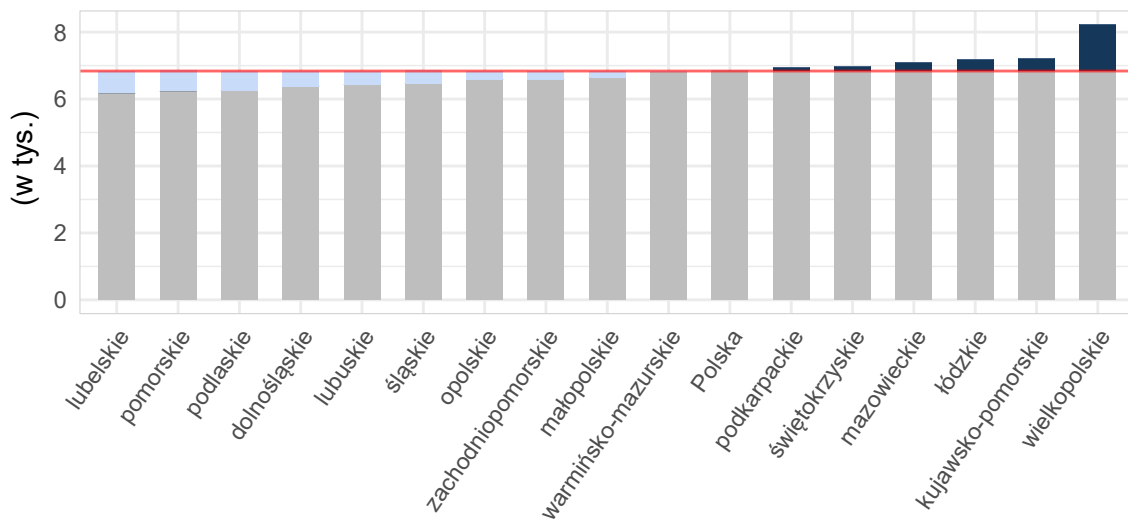

Opracowanie DAiS na podstawie danych z NFZ i GUS

Tabela 2.1.57: Podstawowe statystyki dotyczące liczby i struktury hospitalizacji w poszczególnych województwach

Woj.	Łączna liczba hospitalizacji (w tym tryb jednodniowy) [tys.]	Liczba hospitalizacji trwających 1 dzień (bez trybu jednodniowego) [tys.]	Liczba hospitalizacji spoza województwa [%]	Liczba hospitalizacji na 100 tys. kobiet w wieku rozrodczym	Liczba hospitalizacji pacjentek z tego woj. w innych woj.
dolnośląskie	0,13	-	17,91	19,16	28
kujawsko-pomorskie	0,27	-	7,87	52,39	35
lubelskie	0,02	-	4,17	4,67	50
lubuskie	0,10	-	8,91	40,96	37
łódzkie	0,20	-	11,06	34,08	44
małopolskie	0,12	0,00	9,32	13,91	23
mazowieckie	0,94	-	15,06	71,68	21
opolskie	0,05	-	15,38	21,41	6
podkarpackie	0,06	-	4,69	12,01	15
podlaskie	0,03	-	17,65	11,78	22
pomorskie	0,18	-	4,32	32,38	33
śląskie	0,31	-	4,84	28,56	26
świętokrzyskie	0,05	-	4,35	15,58	16
warmińsko-mazurskie	0,14	-	8,57	39,82	18
wielkopolskie	1,54	0,00	8,03	179,20	35
zachodniopomorskie	0,15	-	16,78	36,28	24
Polska	4,31	0,00	10,04	46,07	433

Opracowanie DAiS na podstawie danych z NFZ i GUS

Liczba świadczeniodawców w województwie łódzkim, którzy hospitalizowali przynajmniej jedną pacjentkę z analizowaną przyczyną wyniosła 21. Z kolei 80% wszystkich hospitalizacji w województwie łódzkim z powodu rozpoznanych wchodzących w skład analizowanej podgrupy zostało wykazane przez 7 świadczeniodawców.

Tabela 2.1.58: Lista świadczeniodawców hospitalizujących co najmniej jedną pacjentkę

ID	Nazwa	Powiat	Poziom ref.
05.0002	Instytut Centrum Zdrowia Matki Polki	m. Łódź	3
05.0004	Szpital Wojewódzki im. Prymasa Kardynała Stefana Wyszyńskiego w Sieradzu	sieradzki	2
05.0005	Szpital Wojewódzki im. Jana Pawła II w Bełchatowie	bełchatowski	2
05.0006	Wojewódzki Specjalistyczny Szpital im. M. Pirogowa w Łodzi	m. Łódź	3
05.0007	Wojewódzki Szpital Zespolony im. Stanisława Rybickiego w Skierniewicach	m. Skierniewice	1
05.0008	Wojewódzki Szpital Specjalistyczny im. Marii Skłodowskiej - Curie w Zgierzu	zgierski	2
05.0010	Szpital Powiatowy w Radomsku	radomszczański	1
05.0013	Pabianickie Centrum Medyczne sp. z o.o.	pabianicki	1
05.0015	ZOZ w Łęczycy	łęczycki	1
05.0017	NZOZ Kutnowski Szpital Samorządowy	kutnowski	2
05.0021	SP ZOZ Wieluń	wieluński	2
05.0022	Szpital Powiatowy w Brzezinach	brzeziński	1
05.0023	SP ZOZ Szpital Powiatowy im. Edmunda Biernackiego w Opocznie	opoczyński	1
05.0024	Poddębickie Centrum Zdrowia	poddębicki	1
05.0025	Centrum Dializa sp. z o.o.	łaski	1
05.0027	Zduńskowolski Szpital Powiatowy sp. z o.o.	zduńskowolski	1
05.0034	Centrum Medyczne im. dr. Ludwika Rydygiera sp. z o.o.	m. Łódź	2
05.0035	Centrum Zdrowia Abis przy Wyższej Szkole Informatyki i Umiejętności w Łodzi	zgierski	1
05.0036	Salve ZOZ sp. z o.o.	m. Łódź	1
05.0062	Gameta - Szpital sp. z o.o. i Wspólnicy - Sp. K.	łódzki wschodni	1
05.1332	Medeor	m. Łódź	1

Opracowanie DAiS na podstawie danych NFZ

Największy świadczeniodawca (pod względem liczby hospitalizacji) sprawozdał 0,04 tys. hospitalizacji dla 0,04 tys. pacjentek. Tym samym 22,61% hospitalizacji z całego województwa odnotowano u tego świadczeniodawcy. Tabela 2.1.59 prezentuje szczegółowe informacje dotyczące liczby hospitalizacji i liczbę pacjentek hospitalizowanych w ramach poszczególnych świadczeniodawców.

Tabela 2.1.59: Liczba hospitalizacji wykazanych przez świadczeniodawców

ID	Liczba pacjentek [tys.]	Łączna liczba hospitalizacji (w tym tryb jednodniowy) [tys.]	Liczba hospitalizacji trwających 1 dzień (bez trybu jednodniowego) [tys.]	Liczba hospitalizacji jednodniowych [tys.]	Procent hospitalizacji w województwie [%]	Skumulowany procent hospitalizacji w województwie [%]
05.0006	0,04	0,04	-	-	22,6	22,6
05.0002	0,04	0,04	-	-	21,6	44,2
05.0062	0,02	0,02	-	-	10,6	54,8
05.1332	0,02	0,02	-	-	9,0	63,8
05.0005	0,02	0,02	-	-	8,5	72,4
05.0010	0,01	0,01	-	-	5,0	77,4
05.0017	0,01	0,01	-	-	4,5	81,9
05.0027	0,01	0,01	-	-	3,0	84,9
05.0004	0,00	0,00	-	-	2,5	87,4
05.0036	0,00	0,00	-	-	2,5	89,9
05.0021	0,00	0,00	-	-	1,5	91,5
05.0034	0,00	0,00	-	-	1,5	93,0
05.0007	0,00	0,00	-	-	1,0	94,0
05.0008	0,00	0,00	-	-	1,0	95,0
05.0013	0,00	0,00	-	-	1,0	96,0
05.0022	0,00	0,00	-	-	1,0	97,0
05.0035	0,00	0,00	-	-	1,0	98,0
05.0015	0,00	0,00	-	-	0,5	98,5
05.0023	0,00	0,00	-	-	0,5	99,0
05.0024	0,00	0,00	-	-	0,5	99,5
05.0025	0,00	0,00	-	-	0,5	100,0
Woj.	0,19	0,20	-	-	100,0	100,0

Opracowanie DAiS na podstawie danych NFZ

Przeprowadzono analizę mającą na celu odpowiedź na pytanie na jakich oddziałach¹⁸ i w ramach jakich zakresów w 2016 roku były hospitalizowane pacjentki z analizowaną przyczyną. Największą liczbą hospitalizacji charakteryzowały się oddziały: Oddział położniczo-ginekologiczny oraz Oddział patologii ciąży. Hospitalizacje na tych dwóch oddziałach stanowiły łącznie 96,5% hospitalizacji w analizowanej grupie. Natomiast najwięcej hospitalizacji sprawozdano w ramach zakresów: Położnictwo i ginekologia - hospitalizacja III poziom referencyjny - N01, N02, N03, N09, N11, N20 oraz Położnictwo i ginekologia - hospitalizacja - N01, N20. Hospitalizacje w ramach tych dwóch zakresów stanowiły łącznie 77,9%.

¹⁸Przez oddział rozumie się VIII część kodu resortowego, charakteryzującego komórkę organizacyjną przedsiębiorstwa podmiotu leczniczego (Rozporządzenie Ministra Zdrowia z dnia 17 maja 2012 r. w sprawie systemu resortowych kodów identyfikacyjnych oraz szczegółowego sposobu ich nadawania (Dz. U. 2012 poz. 594))

Wykres 2.1.22: Rozkład hospitalizacji wg oddziałów

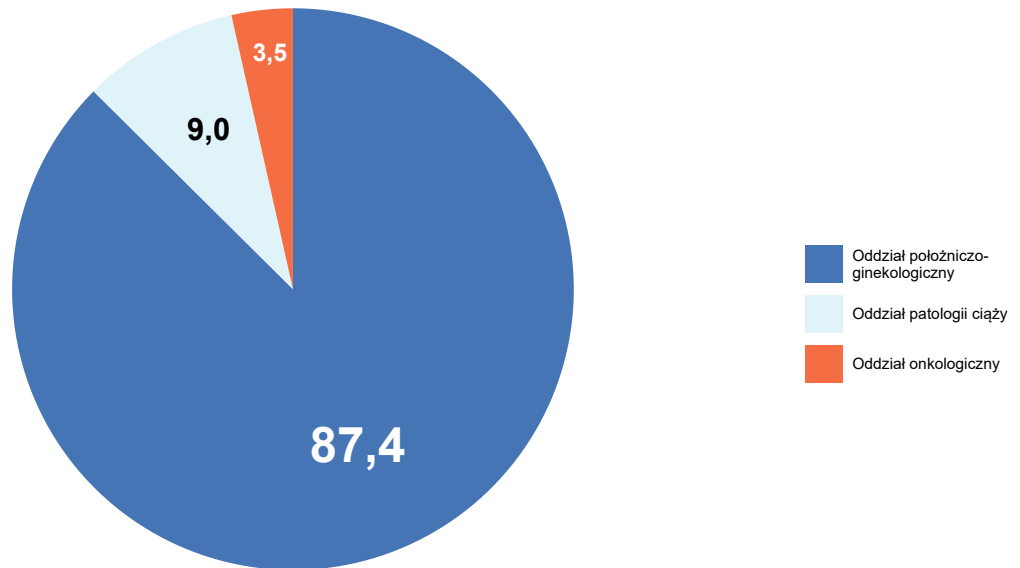

Opracowanie DAiS na podstawie danych NFZ

Wykres 2.1.23: Rozkład hospitalizacji wg zakresów

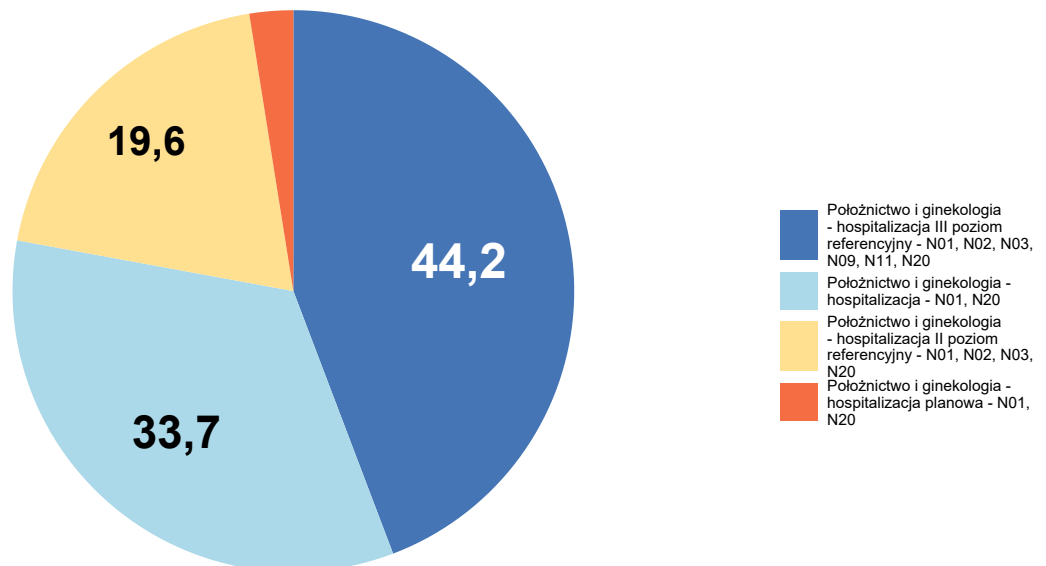

Opracowanie DAiS na podstawie danych NFZ

Szczegółowe dane odnośnie liczby hospitalizacji na poszczególnych oddziałach i w ramach poszczególnych zakresów prezentują Tabela 2.1.60 oraz Tabela 2.1.61. Ze względu na występującą możliwość sprawozdania

tej samej hospitalizacji na kilku oddziałach lub zakresach, liczba hospitalizacji w danym szpitalu liczona według zakresów i według oddziałów niekoniecznie jest taka sama.

Tabela 2.1.60: Liczba hospitalizacji wykazanych przez świadczeniodawców wg oddziałów

ID	Oddział onkologiczny [tys.]	Oddział patologii ciąży [tys.]	Oddział położniczo-ginekologiczny [tys.]	Suma [tys.]
05.0006	0,01	-	0,04	0,04
05.0002	-	-	0,04	0,04
05.0062	-	-	0,02	0,02
05.1332	-	0,02	-	0,02
05.0005	-	-	0,02	0,02
05.0010	-	-	0,01	0,01
05.0017	-	-	0,01	0,01
05.0027	-	-	0,01	0,01
05.0004	-	-	0,00	0,00
05.0036	-	-	0,00	0,00
05.0021	-	-	0,00	0,00
05.0034	-	-	0,00	0,00
05.0007	-	-	0,00	0,00
05.0008	-	-	0,00	0,00
05.0013	-	-	0,00	0,00
05.0022	-	-	0,00	0,00
05.0035	-	-	0,00	0,00
05.0015	-	-	0,00	0,00
05.0023	-	-	0,00	0,00
05.0024	-	-	0,00	0,00
05.0025	-	-	0,00	0,00
Woj.	0,01	0,02	0,17	0,20

Opracowanie DAiS na podstawie danych NFZ

Tabela 2.1.61: Liczba hospitalizacji wykazanych przez świadczeniodawców wg zakresów

ID	Położnictwo i ginekologia - hospitalizacja - N01, N20 [tys.]	Położnictwo i ginekologia - hospitalizacja II poziom referencyjny - N01, N02, N03, N20 [tys.]	Położnictwo i ginekologia - hospitalizacja III poziom referencyjny - N01, N02, N03, N09, N11, N20 [tys.]	Położnictwo i ginekologia - hospitalizacja planowa - N01, N20 [tys.]	Suma [tys.]
05.0006	-	-	0,04	-	0,04
05.0002	-	-	0,04	-	0,04
05.0062	0,02	-	-	-	0,02
05.1332	0,02	-	-	-	0,02
05.0005	-	0,02	-	-	0,02
05.0010	0,01	-	-	-	0,01
05.0017	-	0,01	-	-	0,01
05.0027	0,01	-	-	-	0,01
05.0004	-	0,00	-	-	0,00
05.0036	-	-	-	0,00	0,00
05.0021	-	0,00	-	-	0,00
05.0034	-	0,00	-	-	0,00
05.0007	0,00	-	-	-	0,00

Tabela 2.1.61: Liczba hospitalizacji wykazanych przez świadczeniodawców wg zakresów

ID	Położnictwo i ginekologia - hospitalizacja - N01, N20 [tys.]	Położnictwo i ginekologia - hospitalizacja II poziom referencyjny - N01, N02, N03, N20 [tys.]	Położnictwo i ginekologia - hospitalizacja III poziom referencyjny - N01, N02, N03, N09, N11, N20 [tys.]	Położnictwo i ginekologia - hospitalizacja planowa - N01, N20 [tys.]	Suma [tys.]
05.0008	-	0,00	-	-	0,00
05.0013	0,00	-	-	-	0,00
05.0022	0,00	-	-	-	0,00
05.0035	0,00	-	-	-	0,00
05.0015	0,00	-	-	-	0,00
05.0023	0,00	-	-	-	0,00
05.0024	0,00	-	-	-	0,00
05.0025	0,00	-	-	-	0,00
Woj.	0,07	0,04	0,09	0,00	0,20

Opracowanie DAiS na podstawie danych NFZ

W Tabeli 2.1.62 zostały zaprezentowane dane dotyczące struktury demograficznej pacjentek podczas poszczególnych hospitalizacji - średni wiek oraz udział pacjentek w różnych grupach wiekowych.

Tabela 2.1.62: Struktura demograficzna pacjentek

ID	Średni wiek [lata]	Hospitalizacje pacjentek w wieku					
		0-18 [%]	19-24 [%]	25-29 [%]	30-34 [%]	35-39 [%]	40+ [%]
05.0002	28,7	2,3	23,3	23,3	34,9	14,0	2,3
05.0004	25,8	-	40,0	40,0	20,0	-	-
05.0005	27,4	-	29,4	35,3	29,4	-	5,9
05.0006	28,5	2,2	11,1	51,1	26,7	8,9	-
05.0007	25,5	-	50,0	-	50,0	-	-
05.0008	36,0	-	-	50,0	-	-	50,0
05.0010	28,2	-	30,0	30,0	30,0	10,0	-
05.0013	26,5	-	50,0	-	50,0	-	-
05.0015	31,0	-	-	-	100,0	-	-
05.0017	29,2	-	11,1	55,6	11,1	22,2	-
05.0021	28,0	-	33,3	33,3	33,3	-	-
05.0022	33,5	-	-	50,0	-	-	50,0
05.0023	22,0	-	100,0	-	-	-	-
05.0024	23,0	-	100,0	-	-	-	-
05.0025	25,0	-	-	100,0	-	-	-
05.0027	30,8	-	16,7	-	66,7	16,7	-
05.0034	28,0	-	33,3	33,3	33,3	-	-
05.0035	28,5	-	-	100,0	-	-	-
05.0036	28,6	-	-	80,0	20,0	-	-
05.0062	29,2	-	14,3	33,3	47,6	4,8	-
05.1332	28,4	-	11,1	55,6	27,8	5,6	-
Woj.	28,5	1,0	19,1	38,7	31,2	8,0	2,0

Opracowanie DAiS na podstawie danych NFZ

Statystyki dotyczące miejsca zamieszkania hospitalizowanych pacjentek w odniesieniu do miejsca realizacji świadczeń prezentuje Tabela 2.1.63. W niniejszej analizie miasto na prawach powiatu i przylegający do niego powiat traktowane są jako jeden powiat, np. powiat m. Wrocław i powiat wrocławski.

Tabela 2.1.63: Struktura geograficzna pacjentek

ID	Hospitalizacje pacjentek			Średnia odległość pacjentki do szpitala	Odległość jaką przejechało 50% pacjentek	Udział pacjentek ze wsi [%]
	spoza województwa [%]	spoza powiatu, z tego samego województwa [%]	z tego samego powiatu [%]			
05.0002	11,6	46,5	41,9	40,2	23,9	30,2
05.0004	-	20,0	80,0	13,6	1,8	60,0
05.0005	5,9	17,6	76,5	17,4	2,7	41,2
05.0006	4,4	35,6	60,0	20,5	0,0	24,4
05.0007	50,0	-	50,0	5,5	5,5	50,0
05.0008	-	-	100,0	7,2	7,2	100,0
05.0010	10,0	-	90,0	19,3	13,1	60,0
05.0013	-	-	100,0	-	0,0	-
05.0015	-	-	100,0	-	0,0	-
05.0017	33,3	-	66,7	17,1	17,3	44,4
05.0021	-	33,3	66,7	7,8	0,0	66,7
05.0022	-	50,0	50,0	5,5	5,5	50,0
05.0023	-	-	100,0	-	0,0	-
05.0024	-	100,0	-	33,4	33,4	-
05.0025	-	-	100,0	-	0,0	100,0
05.0027	16,7	-	83,3	8,3	0,0	33,3
05.0034	-	-	100,0	-	0,0	-
05.0035	-	50,0	50,0	13,5	13,5	50,0
05.0036	40,0	20,0	40,0	54,1	65,4	40,0
05.0062	-	76,2	23,8	32,1	27,1	33,3
05.1332	33,3	33,3	33,3	61,4	52,3	22,2
Woj.	11,1	33,7	55,3	28,0	13,2	33,7

Opracowanie DAiS na podstawie danych NFZ

Tabela 2.1.64: Udział hospitalizacji w szpitalach wg najczęściej sprawozdawanych produktów

ID	Liczba hospitalizacji [tys.]	N01 [%]	N09 [%]	N13 [%]
05.0002	0,0	23,3	-	76,7
05.0004	0,0	100,0	-	-
05.0005	0,0	100,0	-	-
05.0006	0,0	37,8	17,8	44,4
05.0007	0,0	100,0	-	-
05.0008	0,0	100,0	-	-
05.0010	0,0	100,0	-	-
05.0013	0,0	100,0	-	-
05.0015	0,0	100,0	-	-
05.0017	0,0	100,0	-	-
05.0021	0,0	100,0	-	-
05.0022	0,0	100,0	-	-
05.0023	0,0	100,0	-	-
05.0024	0,0	100,0	-	-
05.0025	0,0	100,0	-	-
05.0027	0,0	100,0	-	-
05.0034	0,0	100,0	-	-
05.0035	0,0	100,0	-	-
05.0036	0,0	100,0	-	-
05.0062	0,0	100,0	-	-
05.1332	0,0	100,0	-	-
Woj.	0,2	69,3	4,0	26,6

Opracowanie DAiS na podstawie danych NFZ

Tabela 2.1.65: Nazwy najczęstszych produktów

Pełna nazwa produktu

Tabela 2.1.65: Nazwy najczęstszych produktów

Pełna nazwa produktu
N01 poród
N09 ciężka patologia ciąży z porodem - diagnostyka rozszerzona, leczenie kompleksowe >10 dni
N13 ciężka patologia ciąży zakończona porodem zabiegowym >3 dni

Opracowanie DAiS na podstawie danych NFZ

W tabeli 2.1.66 przeanalizowano tryby wypisów pacjentek po zakończeniu hospitalizacji realizowanej z rozpoznaniem wchodzącym w skład analizowanej podgrupy.

Tabela 2.1.66: Informacje o trybach wypisu ze szpitala

ID	Zakończenie procesu leczenia ¹ [%]	Skierowanie do dalszej opieki [%]
05.0002	11,63	88,37
05.0004	100,00	-
05.0005	76,47	23,53
05.0006	97,78	2,22
05.0007	100,00	-
05.0008	50,00	50,00
05.0010	100,00	-
05.0013	100,00	-
05.0015	100,00	-
05.0017	100,00	-
05.0021	100,00	-
05.0022	100,00	-
05.0023	100,00	-
05.0024	-	100,00
05.0025	-	100,00
05.0027	100,00	-
05.0034	100,00	-
05.0035	100,00	-
05.0036	100,00	-
05.0062	-	100,00
05.1332	100,00	-
Woj.	66,33	33,67

¹ Bez wystawienia skierowania do dalszej opieki
Opracowanie DAiS na podstawie danych NFZ

W tabeli 2.1.67 zaprezentowano statystyki dotyczące czasu hospitalizacji pacjentów (w dniach) z rozpoznaniem z analizowanej podgrupy chorób w poszczególnych szpitalach w województwie.

Tabela 2.1.67: Statystyki dotyczące czasu pobytu

ID	Średnia czasu pobytu [dni]	Standaryzowana średnia czasu pobytu [dni] ¹	Mediana czasu pobytu [dni]	Odchylenie standardowe czasu pobytu [dni]	Hospitalizacje, dla których data przyjęcia równa się dacie wypisu [%]	Hospitalizacje trwające poniżej 4 dni [%]
05.0002	6,7	4,8	6,0	3,8	-	11,6
05.0004	3,0	4,6	3,0	0,7	-	80,0
05.0005	3,8	4,7	4,0	1,1	-	47,1
05.0006	5,4	4,8	5,0	2,8	-	26,7
05.0007	4,0	4,7	4,0	1,4	-	50,0

Tabela 2.1.67: Statystyki dotyczące czasu pobytu

ID	Średnia czasu pobytu [dni]	Standaryzowana średnia czasu pobytu [dni] ¹	Mediana czasu pobytu [dni]	Odchylenie standardowe czasu pobytu [dni]	Hospitalizacje, dla których data przyjęcia równa się dacie wypisu [%]	Hospitalizacje trwające poniżej 4 dni [%]
05.0008	3,0	3,3	3,0	1,4	-	50,0
05.0010	3,8	4,8	3,0	2,0	-	60,0
05.0013	3,0	4,7	3,0	1,4	-	50,0
05.0015	7,0	5,3	7,0	-	-	-
05.0017	5,4	4,8	5,0	1,4	-	11,1
05.0021	4,3	4,7	4,0	0,6	-	-
05.0022	2,5	4,5	2,5	0,7	-	100,0
05.0023	5,0	4,2	5,0	-	-	-
05.0024	3,0	4,2	3,0	-	-	100,0
05.0025	5,0	4,6	5,0	-	-	-
05.0027	2,5	5,1	2,5	0,5	-	100,0
05.0034	4,0	4,7	4,0	1,0	-	33,3
05.0035	6,5	4,6	6,5	0,7	-	-
05.0036	2,2	4,8	2,0	0,4	-	100,0
05.0062	3,7	4,9	4,0	1,1	-	42,9
05.1332	4,1	4,8	4,0	1,6	-	44,4
Woj.	4,8	4,8	4,0	2,7	-	35,7

¹ Czas pobytu standaryzowano według płci, wieku oraz liczby pacjentów.
Opracowanie DAiS na podstawie danych NFZ

2.1.6 Cięcie cesarskie

W 2016 roku w województwie łódzkim odnotowano 7,13 tys. hospitalizacji z powodu rozpoznań, zakwalifikowanych jako Cięcie cesarskie (dalej: podgrupa)¹⁹, co stanowiło 16,99% wszystkich hospitalizacji z powodu rozpoznań, które zakwalifikowano do grupy ciąży, poród, połów. W ramach analizowanej grupy brane były pod uwagę kobiety w wieku rozrodczym, czyli w wieku 15-51 lat.

¹⁹W analizowanej podgrupie zostały uwzględnione następujące rozpoznania wg Międzynarodowej Klasyfikacji Chorób i Problemów Zdrowotnych ICD10: O82.

Mapa 2.1.9: Liczba hospitalizacji na 100 tys. kobiet w wieku rozrodczym oraz struktura hospitalizacji względem miejsca zamieszkania pacjentki

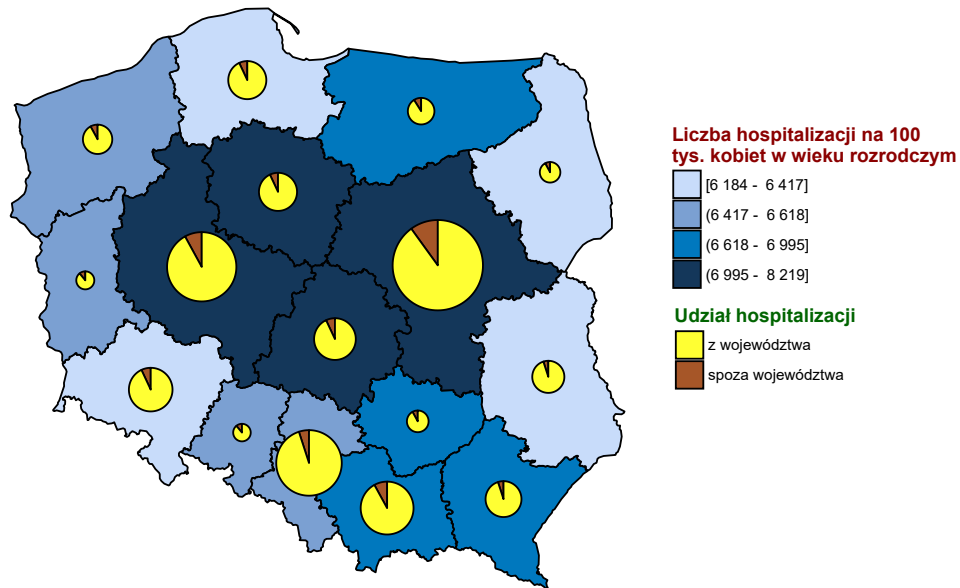

Opracowanie DAiS na podstawie danych z NFZ i GUS

Wykres 2.1.24: Liczba hospitalizacji na 100 tys. kobiet w wieku rozrodczym

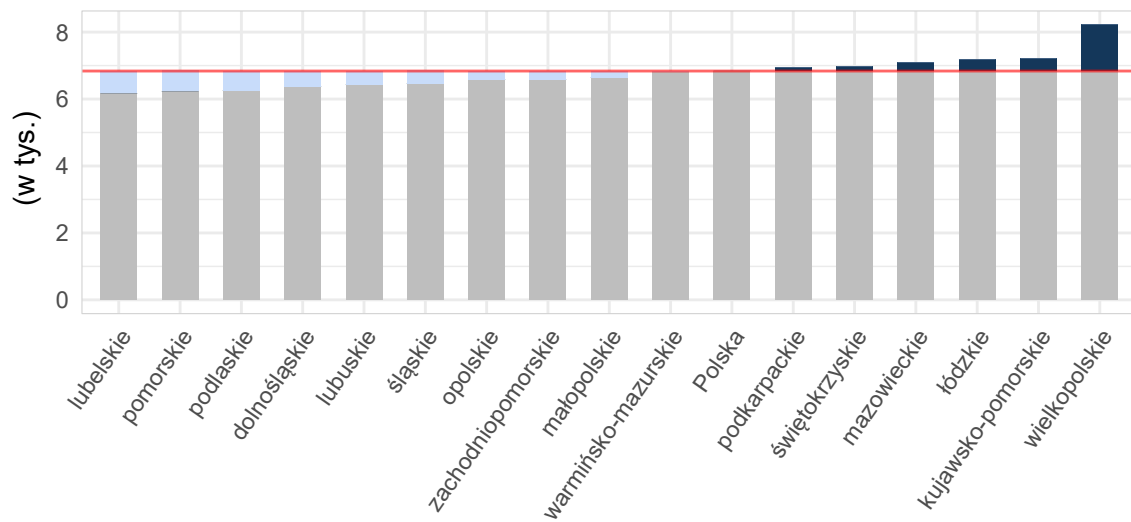

Opracowanie DAiS na podstawie danych z NFZ i GUS

Tabela 2.1.68: Podstawowe statystyki dotyczące liczby i struktury hospitalizacji w poszczególnych województwach

Woj.	Łączna liczba hospitalizacji (w tym tryb jednodniowy) [tys.]	Liczba hospitalizacji trwających 1 dzień (bez trybu jednodniowego) [tys.]	Liczba hospitalizacji spoza województwa [%]	Liczba hospitalizacji na 100 tys. kobiet w wieku rozrodczym	Liczba hospitalizacji pacjentek z tego woj. w innych woj.
dolnośląskie	9,79	0,00	7,97	1 399,73	708
kujawsko-pomorskie	5,55	-	8,24	1 088,63	471
lubelskie	5,08	0,00	4,47	988,29	913
lubuskie	3,10	-	11,10	1 257,10	528
łódzkie	7,13	-	9,22	1 221,67	755
małopolskie	13,25	0,01	8,54	1 561,88	691
mazowieckie	19,93	0,00	9,92	1 514,87	1 019
opolskie	2,78	0,00	13,47	1 146,08	362
podkarpackie	8,32	0,00	5,69	1 562,32	571
podlaskie	4,89	0,00	9,76	1 694,18	360
pomorskie	6,29	0,00	7,41	1 101,45	582
śląskie	15,07	-	5,24	1 388,10	769
świętokrzyskie	2,75	0,00	7,17	929,83	776
warmińsko-mazurskie	4,56	0,00	10,54	1 298,02	574
wielkopolskie	10,85	0,00	8,54	1 258,01	819
zachodniopomorskie	6,85	0,00	7,88	1 667,83	400
Polska	126,19	0,02	8,16	1 348,46	10 298

Opracowanie DAiS na podstawie danych z NFZ i GUS

Liczba świadczeniodawców w województwie łódzkim, którzy hospitalizowali przynajmniej jedną pacjentkę z analizowaną przyczyną wyniosła 26. Z kolei 80% wszystkich hospitalizacji w województwie łódzkim z powodu rozpoznanych wchodzących w skład analizowanej podgrupy zostało wykazane przez 14 świadczeniodawców.

Tabela 2.1.69: Lista świadczeniodawców hospitalizujących co najmniej jedną pacjentkę

ID	Nazwa	Powiat	Poziom ref.
05.0002	Instytut Centrum Zdrowia Matki Polki	m. Łódź	3
05.0004	Szpital Wojewódzki im. Prymasa Kardynała Stefana Wyszyńskiego w Sieradzu	sieradzki	2
05.0005	Szpital Wojewódzki im. Jana Pawła II w Bełchatowie	bełchatowski	2
05.0006	Wojewódzki Specjalistyczny Szpital im. M. Pirogowa w Łodzi	m. Łódź	3
05.0007	Wojewódzki Szpital Zespolony im. Stanisława Rybickiego w Skierniewicach	m. Skierniewice	1
05.0008	Wojewódzki Szpital Specjalistyczny im. Marii Skłodowskiej - Curie w Zgierzu	zgierski	2
05.0010	Szpital Powiatowy w Radomsku	radomszczański	1
05.0012	Tomaszowskie Centrum Zdrowia	tomaszowski	2
05.0013	Pabianickie Centrum Medyczne sp. z o.o.	pabianicki	1
05.0015	ZOZ w Łęczycy	łęczycki	1
05.0016	Samodzielny Szpital Wojewódzki im. Mikołaja Kopernika w Piotrkowie Trybunalskim	m. Piotrków Trybunalski	2
05.0017	NZOZ Kutnowski Szpital Samorządowy	kutnowski	2
05.0021	SP ZOZ Wieluń	wieluński	2
05.0022	Szpital Powiatowy w Brzezinach	brzeziński	1
05.0023	SP ZOZ Szpital Powiatowy im. Edmunda Biernackiego w Opocznie	opoczyński	1
05.0024	Poddębickie Centrum Zdrowia	poddębicki	1
05.0025	Centrum Dializa sp. z o.o.	łaski	1
05.0026	ZOZ w Łowiczu	łowicki	1
05.0027	Zduńskowolski Szpital Powiatowy sp. z o.o.	zduńskowolski	1
05.0029	Powiatowy ZOZ w Piotrkowie Trybunalskim	m. Piotrków Trybunalski	2
05.0032	Szpital św. Ducha w Rawie Mazowieckiej	rawski	1
05.0034	Centrum Medyczne im. dr. Ludwika Rydygiera sp. z o.o.	m. Łódź	2

Tabela 2.1.69: Lista świadczeniodawców hospitalizujących co najmniej jedną pacjentkę

ID	Nazwa	Powiat	Poziom ref.
05.0035	Centrum Zdrowia Abis przy Wyższej Szkole Informatyki i Umiejętności w Łodzi	zgierski	1
05.0036	Salve ZOZ sp. z o.o.	m. Łódź	1
05.0062	Gameta - Szpital sp. z o.o. i Wspólnicy - Sp. K.	łódzki wschodni	1
05.1332	Medeor	m. Łódź	1

Opracowanie DAiS na podstawie danych NFZ

Największy świadczeniodawca (pod względem liczby hospitalizacji) sprawozdał 1,12 tys. hospitalizacji dla 1,12 tys. pacjentek. Tym samym 15,63% hospitalizacji z całego województwa odnotowano u tego świadczeniodawcy. Tabela 2.1.70 prezentuje szczegółowe informacje dotyczące liczby hospitalizacji i liczbę pacjentek hospitalizowanych w ramach poszczególnych świadczeniodawców.

Tabela 2.1.70: Liczba hospitalizacji wykazanych przez świadczeniodawców

ID	Liczba pacjentek [tys.]	Łączna liczba hospitalizacji (w tym tryb jednodniowy) [tys.]	Liczba hospitalizacji trwających 1 dzień (bez trybu jednodniowego) [tys.]	Liczba hospitalizacji jednodniowych [tys.]	Procent hospitalizacji w województwie [%]	Skumulowany procent hospitalizacji w województwie [%]
05.0002	1,12	1,12	-	-	15,6	15,6
05.1332	0,92	0,92	-	-	12,8	28,5
05.0006	0,69	0,78	-	-	11,0	39,4
05.0010	0,40	0,40	-	-	5,6	45,1
05.0062	0,33	0,33	-	-	4,7	49,7
05.0023	0,29	0,29	-	-	4,0	53,7
05.0027	0,26	0,26	-	-	3,6	57,3
05.0013	0,25	0,25	-	-	3,5	60,8
05.0029	0,24	0,24	-	-	3,4	64,2
05.0036	0,24	0,24	-	-	3,4	67,6
05.0035	0,24	0,24	-	-	3,3	70,9
05.0015	0,23	0,23	-	-	3,3	74,2
05.0021	0,23	0,23	-	-	3,2	77,4
05.0007	0,21	0,21	-	-	2,9	80,3
05.0034	0,20	0,20	-	-	2,9	83,2
05.0022	0,19	0,19	-	-	2,6	85,8
05.0017	0,17	0,17	-	-	2,4	88,3
05.0008	0,16	0,16	-	-	2,2	90,5
05.0026	0,16	0,16	-	-	2,2	92,7
05.0024	0,11	0,11	-	-	1,5	94,2
05.0012	0,10	0,10	-	-	1,4	95,6
05.0004	0,10	0,10	-	-	1,4	96,9
05.0016	0,08	0,08	-	-	1,1	98,1
05.0005	0,06	0,06	-	-	0,8	98,9
05.0032	0,05	0,05	-	-	0,7	99,6
05.0025	0,03	0,03	-	-	0,4	100,0
Woj.	7,04	7,13	-	-	100,0	100,0

Opracowanie DAiS na podstawie danych NFZ

Przeprowadzono analizę mającą na celu odpowiedź na pytanie na jakich oddziałach²⁰ i w ramach jakich zakresów w 2016 roku były hospitalizowane pacjentki z analizowaną przyczyną. Największą liczbą hospitalizacji charakteryzowały się oddziały: Oddział położniczo-ginekologiczny oraz Oddział patologii ciąży. Hospitalizacje na tych dwóch oddziałach stanowiły łącznie 98,7% hospitalizacji w analizowanej grupie. Natomiast najwięcej hospitalizacji sprawozdano w ramach zakresów: Położnictwo i ginekologia - hospitalizacja - N01, N20 oraz Po-

²⁰Przez oddział rozumie się VIII część kodu resortowego, charakteryzującego komórkę organizacyjną przedsiębiorstwa podmiotu leczniczego (Rozporządzenie Ministra Zdrowia z dnia 17 maja 2012 r. w sprawie systemu resortowych kodów identyfikacyjnych oraz szczegółowego sposobu ich nadawania (Dz. U. 2012 poz. 594))

łożnictwo i ginekologia - hospitalizacja III poziom referencyjny - N01, N02, N03, N09, N11, N20. Hospitalizacje w ramach tych dwóch zakresów stanowiły łącznie 77,8%.

Wykres 2.1.25: Rozkład hospitalizacji wg oddziałów

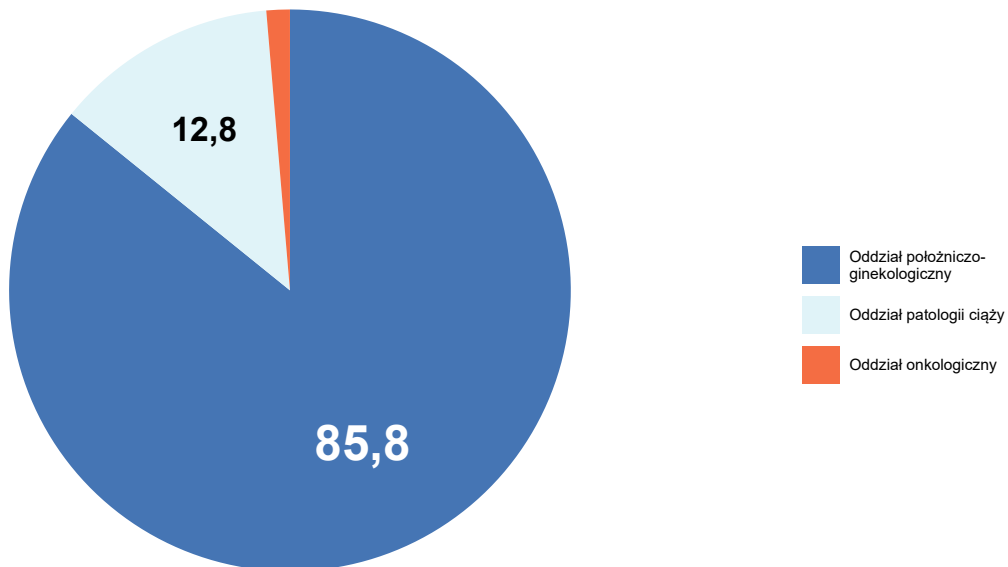

Opracowanie DAiS na podstawie danych NFZ

Wykres 2.1.26: Rozkład hospitalizacji wg zakresów

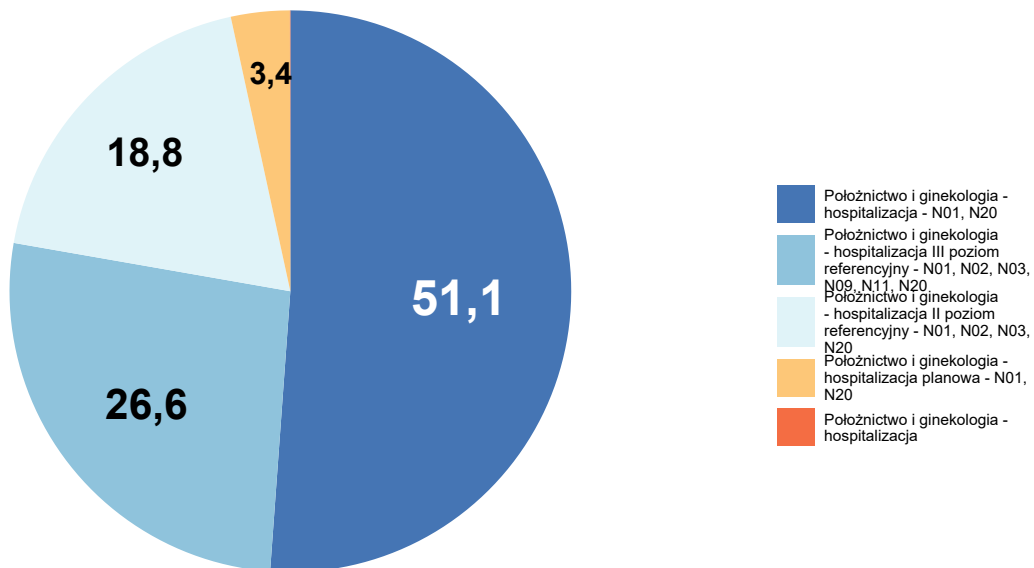

Opracowanie DAiS na podstawie danych NFZ

Szczegółowe dane odnośnie liczby hospitalizacji na poszczególnych oddziałach i w ramach poszczególnych zakresów prezentują Tabela 2.1.71 oraz Tabela 2.1.72. Ze względu na występującą możliwość sprawozdania tej samej hospitalizacji na kilku oddziałach lub zakresach, liczba hospitalizacji w danym szpitalu liczona według zakresów i według oddziałów niekoniecznie jest taka sama.

Tabela 2.1.71: Liczba hospitalizacji wykazanych przez świadczeniodawców wg oddziałów

ID	Oddział onkologiczny [tys.]	Oddział patologii ciąży [tys.]	Oddział położniczo-ginekologiczny [tys.]	Suma [tys.]
05.0002	-	-	1,12	1,12
05.1332	-	0,92	-	0,92
05.0006	0,10	-	0,69	0,78
05.0010	-	-	0,40	0,40
05.0062	-	-	0,33	0,33
05.0023	-	-	0,29	0,29
05.0027	-	-	0,26	0,26
05.0013	-	-	0,25	0,25
05.0029	-	-	0,24	0,24
05.0036	-	-	0,24	0,24
05.0035	-	-	0,24	0,24
05.0015	-	-	0,23	0,23
05.0021	-	-	0,23	0,23
05.0007	-	-	0,21	0,21
05.0034	-	-	0,20	0,20
05.0022	-	-	0,19	0,19
05.0017	-	-	0,17	0,17
05.0008	-	-	0,16	0,16
05.0026	-	-	0,16	0,16
05.0024	-	-	0,11	0,11
05.0012	-	-	0,10	0,10
05.0004	-	-	0,10	0,10
05.0016	-	-	0,08	0,08
05.0005	-	-	0,06	0,06
05.0032	-	-	0,05	0,05
05.0025	-	-	0,03	0,03
Woj.	0,10	0,92	6,12	7,13

Opracowanie DAiS na podstawie danych NFZ

Tabela 2.1.72: Liczba hospitalizacji wykazanych przez świadczeniodawców wg zakresów

ID	Położnictwo i ginekologia - hospitalizacja [tys.]	Położnictwo i ginekologia - hospitalizacja - N01, N20 [tys.]	Położnictwo i ginekologia - hospitalizacja II poziom referencyjny - N01, N02, N03, N20 [tys.]	Położnictwo i ginekologia - hospitalizacja III poziom referencyjny - N01, N02, N03, N09, N11, N20 [tys.]	Położnictwo i ginekologia - hospitalizacja planowa - N01, N20 [tys.]	Suma [tys.]
05.0002	-	-	-	1,12	-	1,12
05.1332	-	0,92	-	-	-	0,92
05.0006	-	-	-	0,78	-	0,78
05.0010	-	0,40	-	-	-	0,40
05.0062	-	0,33	-	-	-	0,33

Tabela 2.1.72: Liczba hospitalizacji wykazanych przez świadczeniodawców wg zakresów

ID	Położnictwo i ginekologia - hospitalizacja [tys.]	Położnictwo i ginekologia - hospitalizacja - N01, N20 [tys.]	Położnictwo i ginekologia - hospitalizacja II poziom referencyjny - N01, N02, N03, N20 [tys.]	Położnictwo i ginekologia - hospitalizacja III poziom referencyjny - N01, N02, N03, N09, N11, N20 [tys.]	Położnictwo i ginekologia - hospitalizacja planowa - N01, N20 [tys.]	Suma [tys.]
05.0023	-	0,29	-	-	-	0,29
05.0027	-	0,26	-	-	-	0,26
05.0013	-	0,25	-	-	-	0,25
05.0029	-	-	0,24	-	-	0,24
05.0036	-	-	-	-	0,24	0,24
05.0035	0,00	0,23	-	-	-	0,24
05.0015	-	0,23	-	-	-	0,23
05.0021	-	-	0,23	-	-	0,23
05.0007	-	0,21	-	-	-	0,21
05.0034	-	-	0,20	-	-	0,20
05.0022	-	0,19	-	-	-	0,19
05.0017	-	-	0,17	-	-	0,17
05.0008	-	-	0,16	-	-	0,16
05.0026	-	0,16	-	-	-	0,16
05.0024	-	0,11	-	-	-	0,11
05.0012	-	-	0,10	-	-	0,10
05.0004	-	-	0,10	-	-	0,10
05.0016	-	-	0,08	-	-	0,08
05.0005	-	-	0,06	-	-	0,06
05.0032	-	0,05	-	-	-	0,05
05.0025	-	0,03	-	-	-	0,03
Woj.	0,00	3,65	1,34	1,90	0,24	7,13

Opracowanie DAiS na podstawie danych NFZ

W Tabeli 2.1.73 zostały zaprezentowane dane dotyczące struktury demograficznej pacjentek podczas poszczególnych hospitalizacji - średni wiek oraz udział pacjentek w różnych grupach wiekowych.

Tabela 2.1.73: Struktura demograficzna pacjentek

ID	Średni wiek [lata]	Hospitalizacje pacjentek w wieku					
		0-18 [%]	19-24 [%]	25-29 [%]	30-34 [%]	35-39 [%]	40+ [%]
05.0002	30,9	1,0	10,0	28,3	34,9	21,7	4,1
05.0004	29,4	1,0	13,4	41,2	33,0	7,2	4,1
05.0005	30,1	-	12,1	27,6	46,6	10,3	3,4
05.0006	31,3	0,3	8,0	28,5	38,8	20,2	4,2
05.0007	29,7	0,5	13,9	37,0	29,3	17,3	1,9
05.0008	30,5	-	14,4	28,7	35,0	15,6	6,2
05.0010	29,6	0,7	15,2	33,2	34,9	12,7	3,2
05.0012	28,4	1,0	17,2	44,4	26,3	8,1	3,0
05.0013	30,2	0,8	12,3	29,8	38,1	16,3	2,8
05.0015	29,2	0,9	20,3	30,6	31,0	13,4	3,9
05.0016	29,7	1,2	14,8	38,3	27,2	14,8	3,7
05.0017	30,3	0,6	16,8	26,6	30,6	18,5	6,9
05.0021	29,5	-	13,5	38,9	32,8	11,8	3,1
05.0022	29,8	0,5	15,9	32,8	31,2	14,8	4,8
05.0023	28,9	1,1	21,8	33,3	28,4	11,6	3,9
05.0024	28,2	1,9	22,4	38,3	27,1	8,4	1,9
05.0025	29,7	-	20,7	27,6	27,6	20,7	3,4
05.0026	29,4	-	14,7	37,2	35,3	10,9	1,9
05.0027	29,2	1,6	16,3	31,9	35,4	12,8	1,9
05.0029	29,8	1,2	12,4	32,6	37,6	16,1	-
05.0032	29,3	2,0	23,5	31,4	29,4	9,8	3,9
05.0034	30,0	1,0	20,5	23,9	28,3	21,5	4,9
05.0035	29,3	0,4	17,4	33,9	31,4	15,3	1,7

Tabela 2.1.73: Struktura demograficzna pacjentek

ID	Średni wiek [lata]	Hospitalizacje pacjentek w wieku					
		0-18 [%]	19-24 [%]	25-29 [%]	30-34 [%]	35-39 [%]	40+ [%]
05.0036	32,7	-	2,1	21,2	42,3	29,0	5,4
05.0062	31,2	0,6	5,4	27,7	44,6	17,5	4,2
05.1332	31,1	-	6,3	32,6	39,2	17,7	4,1
Woj.	30,3	0,6	12,2	31,1	35,4	17,0	3,7

Opracowanie DAiS na podstawie danych NFZ

Statystyki dotyczące miejsca zamieszkania hospitalizowanych pacjentek w odniesieniu do miejsca realizacji świadczeń prezentuje Tabela 2.1.74. W niniejszej analizie miasto na prawach powiatu i przylegający do niego powiat traktowane są jako jeden powiat, np. powiat m. Wrocław i powiat wrocławski.

Tabela 2.1.74: Struktura geograficzna pacjentek

ID	Hospitalizacje pacjentek			Średnia odległość pacjentki do szpitala	Odległość jaką przejechało 50% pacjentek	Udział pacjentek ze wsi [%]
	spoza województwa [%]	spoza powiatu, z tego samego województwa [%]	z tego samego powiatu [%]			
05.0002	17,0	42,3	40,6	48,1	24,8	32,5
05.0004	5,2	22,7	72,2	20,1	14,0	57,7
05.0005	3,4	19,0	77,6	17,7	2,7	43,1
05.0006	6,8	29,4	63,9	20,7	0,0	18,4
05.0007	14,9	20,2	64,9	16,7	4,4	42,8
05.0008	5,0	32,5	62,5	20,4	10,3	28,7
05.0010	7,7	17,7	74,6	17,2	12,8	56,9
05.0012	4,0	10,1	85,9	12,2	0,0	36,4
05.0013	2,4	32,5	65,1	12,1	2,8	35,3
05.0015	10,8	38,4	50,9	19,1	12,8	64,7
05.0016	-	25,9	74,1	16,3	12,8	51,9
05.0017	30,6	5,8	63,6	19,5	15,9	41,0
05.0021	7,4	29,7	62,9	18,7	14,5	73,8
05.0022	3,7	56,6	39,7	18,0	9,7	49,7
05.0023	18,2	5,3	76,5	13,7	11,7	71,9
05.0024	1,9	17,8	80,4	16,0	12,8	75,7
05.0025	-	24,1	75,9	7,3	6,8	72,4
05.0026	2,6	10,3	87,2	10,6	8,5	61,5
05.0027	3,1	28,4	68,5	13,7	4,9	47,5
05.0029	2,9	13,6	83,5	15,2	11,3	47,9
05.0032	5,9	11,8	82,4	10,3	2,9	54,9
05.0034	3,9	19,0	77,1	11,8	0,0	15,1
05.0035	3,4	54,7	41,9	21,9	23,6	57,2
05.0036	22,4	36,5	41,1	45,0	22,7	22,0
05.0062	8,1	52,1	39,8	34,8	21,3	31,3
05.1332	5,8	46,1	48,1	27,1	11,2	22,7
Woj.	9,2	32,3	58,4	24,9	11,8	39,3

Opracowanie DAiS na podstawie danych NFZ

Tabela 2.1.75: Udział hospitalizacji w szpitalach wg najczęściej sprawozdawanych produktów

ID	Liczba hospitalizacji [tys.]	N01 [%]	N13 [%]	N09 [%]	N03 [%]	N11 [%]	Pozostałe produkty [%]
05.0002	1,1	23,4	73,1	2,5	0,5	-	0,4
05.0004	0,1	100,0	-	-	-	-	-
05.0005	0,1	100,0	-	-	-	-	-
05.0006	0,8	21,6	52,0	21,3	1,7	2,8	0,6
05.0007	0,2	100,0	-	-	-	-	-
05.0008	0,2	100,0	-	-	-	-	-
05.0010	0,4	100,0	-	-	-	-	-

Tabela 2.1.75: Udział hospitalizacji w szpitalach wg najczęściej sprawozdawanych produktów

ID	Liczba hospitalizacji [tys.]	N01 [%]	N13 [%]	N09 [%]	N03 [%]	N11 [%]	Pozostałe produkty [%]
05.0012	0,1	100,0	-	-	-	-	-
05.0013	0,3	100,0	-	-	-	-	-
05.0015	0,2	100,0	-	-	-	-	-
05.0016	0,1	100,0	-	-	-	-	-
05.0017	0,2	98,8	-	-	0,6	-	0,6
05.0021	0,2	100,0	-	-	-	-	-
05.0022	0,2	100,0	-	-	-	-	-
05.0023	0,3	100,0	-	-	-	-	-
05.0024	0,1	100,0	-	-	-	-	-
05.0025	0,0	100,0	-	-	-	-	-
05.0026	0,2	100,0	-	-	-	-	-
05.0027	0,3	100,0	-	-	-	-	-
05.0029	0,2	99,2	-	-	0,8	-	-
05.0032	0,1	100,0	-	-	-	-	-
05.0034	0,2	100,0	-	-	-	-	-
05.0035	0,2	99,2	-	-	-	-	0,8
05.0036	0,2	100,0	-	-	-	-	-
05.0062	0,3	99,7	-	-	-	-	0,3
05.1332	0,9	100,0	-	-	-	-	-
Woj.	7,1	79,3	17,1	2,7	0,3	0,3	0,2

Opracowanie DAiS na podstawie danych NFZ

Tabela 2.1.76: Nazwy najczęstszych produktów

Pełna nazwa produktu
N01 poród
N13 ciężka patologia ciąży zakończona porodem zabiegowym >3 dni
N09 ciężka patologia ciąży z porodem - diagnostyka rozszerzona, leczenie kompleksowe >10 dni
N03 patologia ciąży lub płodu z porodem >5 dni
N11 ciężka patologia ciąży z porodem - diagnostyka rozszerzona, leczenie kompleksowe >10 dni z pw

Opracowanie DAiS na podstawie danych NFZ

W tabeli 2.1.77 przenieśliśmy tryby wypisów pacjentek po zakończeniu hospitalizacji realizowanej z rozpoznaniem wchodzącym w skład analizowanej podgrupy.

Tabela 2.1.77: Informacje o trybach wypisu ze szpitala

ID	Zakończenie procesu leczenia ¹ [%]	Skierowanie do innego szpitala [%]	Skierowanie do dalszej opieki [%]
05.0002	16,59	0,09	83,32
05.0004	100,00	-	-
05.0005	67,24	-	32,76
05.0006	98,85	-	1,15
05.0007	95,19	-	4,81
05.0008	41,88	-	58,13
05.0010	100,00	-	-
05.0012	100,00	-	-
05.0013	86,11	-	13,89
05.0015	98,71	0,43	0,86
05.0016	98,77	1,23	-
05.0017	100,00	-	-
05.0021	100,00	-	-
05.0022	7,94	0,53	91,53
05.0023	100,00	-	-
05.0024	-	-	100,00

Tabela 2.1.77: Informacje o trybach wypisu ze szpitala

ID	Zakończenie procesu leczenia ¹ [%]	Skierowanie do innego szpitala [%]	Skierowanie do dalszej opieki [%]
05.0025	3,45	-	96,55
05.0026	99,36	-	0,64
05.0027	100,00	-	-
05.0029	92,56	-	7,44
05.0032	1,96	-	98,04
05.0034	100,00	-	-
05.0035	100,00	-	-
05.0036	100,00	-	-
05.0062	0,30	-	99,70
05.1332	100,00	-	-
Woj.	74,64	0,06	25,30

¹ Bez wystawienia skierowania do dalszej opieki
Opracowanie DAiS na podstawie danych NFZ

W tabeli **2.1.78** zaprezentowano statystyki dotyczące czasu hospitalizacji pacjentów (w dniach) z rozpoznaniem z analizowanej podgrupy chorób w poszczególnych szpitalach w województwie.

Tabela 2.1.78: Statystyki dotyczące czasu pobytu

ID	Średnia czasu pobytu [dni]	Standaryzowana średnia czasu pobytu [dni] ¹	Mediana czasu pobytu [dni]	Odchylenie standardowe czasu pobytu [dni]	Hospitalizacje, dla których data przyjęcia równa się dacie wypisu [%]	Hospitalizacje trwające poniżej 4 dni [%]
05.0002	7,0	5,0	6,0	6,1	-	10,9
05.0004	5,1	5,0	4,0	1,9	-	1,0
05.0005	5,6	5,0	5,0	2,3	-	3,4
05.0006	6,1	5,0	5,0	3,4	-	13,7
05.0007	4,7	5,0	4,0	1,8	-	22,6
05.0008	4,9	5,0	5,0	1,3	-	5,0
05.0010	4,4	5,0	4,0	1,8	-	28,7
05.0012	4,9	5,0	5,0	0,6	-	4,0
05.0013	6,2	5,0	5,0	2,9	-	2,8
05.0015	6,6	5,0	6,0	2,9	-	3,9
05.0016	5,1	5,0	5,0	1,4	-	1,2
05.0017	4,9	5,0	5,0	1,3	-	1,7
05.0021	5,9	5,0	5,0	2,3	-	2,6
05.0022	6,3	5,0	5,0	2,5	-	-
05.0023	5,0	5,0	4,0	2,1	-	19,3
05.0024	4,7	5,0	4,0	2,1	-	29,0
05.0025	5,9	5,0	5,0	2,4	-	3,4
05.0026	4,9	5,0	4,0	2,1	-	29,5
05.0027	4,5	5,0	4,0	2,2	-	33,1
05.0029	4,5	5,0	4,0	1,5	-	20,7
05.0032	5,1	5,0	5,0	1,7	-	2,0
05.0034	4,2	5,0	4,0	0,9	-	19,5
05.0035	4,7	5,0	4,0	2,0	-	28,4
05.0036	3,0	5,0	3,0	0,8	-	80,5
05.0062	2,7	5,0	2,0	1,1	-	86,4
05.1332	3,0	5,0	2,0	1,7	-	75,7
Woj.	5,0	5,0	4,0	3,4	-	27,8

¹ Czas pobytu standaryzowano według płci, wieku oraz liczby pacjentów.
Opracowanie DAiS na podstawie danych NFZ

2.1.7 Powikłania czynności porodowej/porodu

W 2016 roku w województwie łódzkim odnotowano 5,35 tys. hospitalizacji z powodu rozpoznań, zakwalifikowanych jako Powikłania czynności porodowej/porodu (dalej: podgrupa)²¹, co stanowiło 12,75% wszystkich hospitalizacji z powodu rozpoznań, które zakwalifikowano do grupy ciąża, poród, połóg. W ramach analizowanej grupy brane były pod uwagę kobiety w wieku rozrodczym, czyli w wieku 15-51 lat.

Mapa 2.1.10: Liczba hospitalizacji na 100 tys. kobiet w wieku rozrodczym oraz struktura hospitalizacji względem miejsca zamieszkania pacjentki

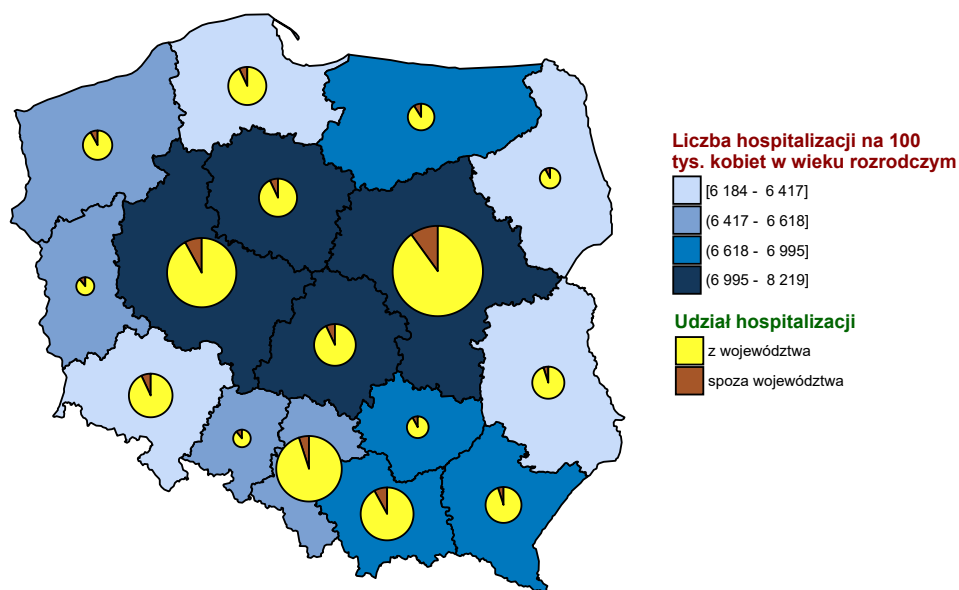

Opracowanie DAiS na podstawie danych z NFZ i GUS

²¹W analizowanej podgrupie zostały uwzględnione następujące rozpoznania wg Międzynarodowej Klasyfikacji Chorób i Problemów Zdrowotnych ICD10: O60, O61, O62, O63, O64, O65, O66, O67, O68, O69, O70, O71, O72, O73, O74, O75.

Wykres 2.1.27: Liczba hospitalizacji na 100 tys. kobiet w wieku rozrodczym

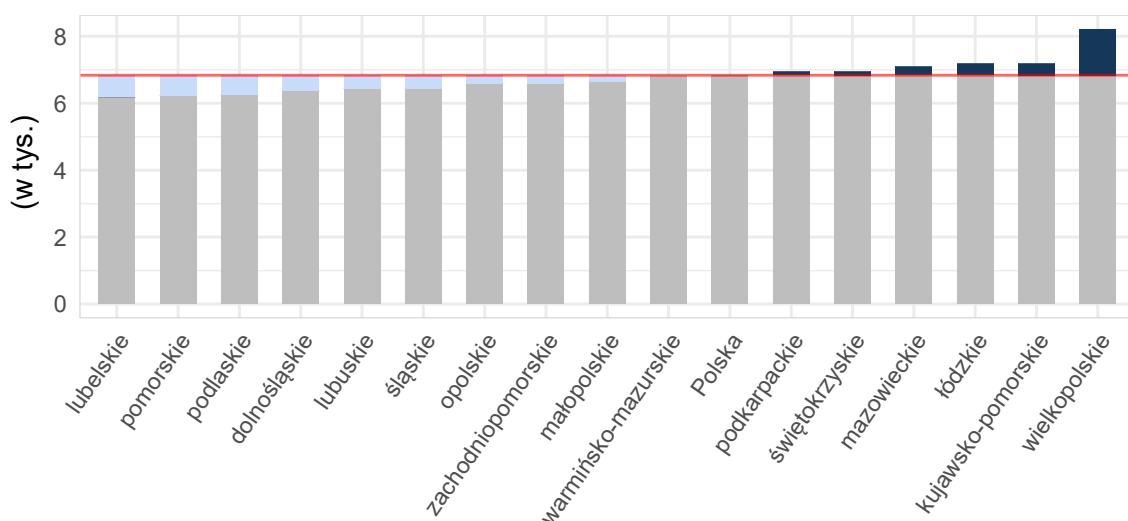

Opracowanie DAiS na podstawie danych z NFZ i GUS

Tabela 2.1.79: Podstawowe statystyki dotyczące liczby i struktury hospitalizacji w poszczególnych województwach

Woj.	Łączna liczba hospitalizacji (w tym tryb jednodniowy) [tys.]	Liczba hospitalizacji trwających 1 dzień (bez trybu jednodniowego) [tys.]	Liczba hospitalizacji spoza województwa [%]	Liczba hospitalizacji na 100 tys. kobiet w wieku rozrodczym	Liczba hospitalizacji pacjentek z tego woj. w innych woj.
dolnośląskie	3,92	0,06	6,61	560,38	311
kujawsko-pomorskie	1,47	0,06	6,74	288,05	214
lubelskie	2,71	0,01	5,17	527,43	384
lubuskie	1,30	0,02	13,19	525,55	185
łódzkie	5,35	0,09	6,93	916,34	413
małopolskie	6,17	0,07	8,93	727,58	256
mazowieckie	6,95	0,18	10,69	528,47	686
opolskie	1,67	0,02	10,16	688,72	127
podkarpackie	2,54	0,06	7,27	477,23	294
podlaskie	1,07	0,05	7,08	371,83	144
pomorskie	2,26	0,05	8,98	395,56	139
śląskie	5,67	0,08	7,59	522,28	417
świętokrzyskie	4,93	0,06	10,66	1 668,35	327
warmińsko-mazurskie	1,16	0,03	8,13	328,77	169
wielkopolskie	6,43	0,18	7,05	745,57	294
zachodniopomorskie	1,16	0,05	7,26	281,75	194
Polska	54,75	1,07	8,32	585,10	4 554

Opracowanie DAiS na podstawie danych z NFZ i GUS

Liczba świadczeniodawców w województwie łódzkim, którzy hospitalizowali przynajmniej jedną pacjentkę z analizowaną przyczyną wyniosła 27. Z kolei 80% wszystkich hospitalizacji w województwie łódzkim z powodu rozpoznanych wchodzących w skład analizowanej podgrupy zostało wykazane przez 9 świadczeniodawców.

Tabela 2.1.80: Lista świadczeniodawców hospitalizujących co najmniej jedną pacjentkę

ID	Nazwa	Powiat	Poziom ref.
05.0002	Instytut Centrum Zdrowia Matki Polki	m. Łódź	3

Tabela 2.1.80: Lista świadczeniodawców hospitalizujących co najmniej jedną pacjentkę

ID	Nazwa	Powiat	Poziom ref.
05.0004	Szpital Wojewódzki im. Prymasa Kardynała Stefana Wyszyńskiego w Sieradzu	sieradzki	2
05.0005	Szpital Wojewódzki im. Jana Pawła II w Bełchatowie	bełchatowski	2
05.0006	Wojewódzki Specjalistyczny Szpital im. M. Pirogowa w Łodzi	m. Łódź	3
05.0007	Wojewódzki Szpital Zespólny im. Stanisława Rybickiego w Skierniewicach	m. Skierniewice	1
05.0008	Wojewódzki Szpital Specjalistyczny im. Marii Skłodowskiej - Curie w Zgierzu	zgierski	2
05.0010	Szpital Powiatowy w Radomsku	radomszczański	1
05.0012	Tomaszowskie Centrum Zdrowia	tomaszowski	2
05.0013	Pabianickie Centrum Medyczne sp. z o.o.	pabianicki	1
05.0015	ZOZ w Łęczycy	łęczycki	1
05.0016	Samodzielny Szpital Wojewódzki im. Mikołaja Kopernika w Piotrkowie Trybunalskim	m. Piotrków Trybunalski	2
05.0017	NZOZ Kutnowski Szpital Samorządowy	kutnowski	2
05.0018	SP ZOZ MSWiA w Łodzi	m. Łódź	1
05.0021	SP ZOZ Wieluń	wieluński	2
05.0022	Szpital Powiatowy w Brzezinach	brzeziński	1
05.0023	SP ZOZ Szpital Powiatowy im. Edmunda Biernackiego w Opczynie	opoczyński	1
05.0024	Poddębickie Centrum Zdrowia	poddębicki	1
05.0025	Centrum Dializa sp. z o.o.	łaski	1
05.0026	ZOZ w Łowiczu	łowicki	1
05.0027	Zduńskowski Szpital Powiatowy sp. z o.o.	zduńskowski	1
05.0029	Powiatowy ZOZ w Piotrkowie Trybunalskim	m. Piotrków Trybunalski	2
05.0032	Szpital św. Ducha w Rawie Mazowieckiej	rawski	1
05.0034	Centrum Medyczne im. dr. Ludwika Rydygiera sp. z o.o.	m. Łódź	2
05.0035	Centrum Zdrowia Abis przy Wyższej Szkole Informatyki i Umiejętności w Łodzi	zgierski	1
05.0036	Salve ZOZ sp. z o.o.	m. Łódź	1
05.0062	Gameta - Szpital sp. z o.o. i Wspólnicy - Sp. K.	łódzki wschodni	1
05.1332	Medeor	m. Łódź	1

Opracowanie DAiS na podstawie danych NFZ

Największy świadczeniodawca (pod względem liczby hospitalizacji) sprawozdał 1,26 tys. hospitalizacji dla 1,16 tys. pacjentek. Tym samym 23,6% hospitalizacji z całego województwa odnotowano u tego świadczeniodawcy. Tabela 2.1.81 prezentuje szczegółowe informacje dotyczące liczby hospitalizacji i liczbę pacjentek hospitalizowanych w ramach poszczególnych świadczeniodawców.

Tabela 2.1.81: Liczba hospitalizacji wykazanych przez świadczeniodawców

ID	Liczba pacjentek [tys.]	Łączna liczba hospitalizacji (w tym tryb. jednodniowy) [tys.]	Liczba hospitalizacji trwających 1 dzień (bez trybu jednodniowego) [tys.]	Liczba hospitalizacji jednodniowych [tys.]	Procent hospitalizacji w województwie [%]	Skumulowany procent hospitalizacji w województwie [%]
05.0002	1,16	1,26	0,01	-	23,6	23,6
05.0012	0,52	0,69	0,01	-	12,9	36,5
05.0006	0,54	0,66	0,01	-	12,4	48,9
05.0034	0,50	0,50	0,00	-	9,3	58,2
05.0005	0,32	0,32	-	-	5,9	64,2
05.0017	0,26	0,29	0,01	-	5,4	69,5
05.0021	0,25	0,25	-	-	4,7	74,2
05.0015	0,17	0,19	0,00	-	3,5	77,7
05.0004	0,18	0,18	-	-	3,3	81,1
05.0023	0,15	0,17	0,01	-	3,1	84,2
05.0029	0,16	0,16	0,00	-	3,0	87,2
05.0008	0,15	0,15	0,00	-	2,8	90,0

Tabela 2.1.81: Liczba hospitalizacji wykazanych przez świadczeniodawców

ID	Liczba pacjentek [tys.]	Łączna liczba hospitalizacji (w tym tryb jednolubowy) [tys.]	Liczba hospitalizacji trwających 1 dzień (bez trybu jednolubowego) [tys.]	Liczba hospitalizacji jednolubowych [tys.]	Procent hospitalizacji w województwie [%]	Skumulowany procent hospitalizacji w województwie [%]
05.0026	0,13	0,15	0,00	-	2,7	92,7
05.0010	0,13	0,14	0,02	-	2,6	95,3
05.0035	0,08	0,09	0,00	-	1,6	96,9
05.0016	0,06	0,06	-	-	1,1	98,0
05.0007	0,05	0,05	0,01	-	1,0	99,0
05.0032	0,03	0,03	0,00	-	0,5	99,5
05.1332	0,01	0,01	0,00	-	0,2	99,7
05.0022	0,00	0,00	-	-	0,1	99,8
05.0062	0,00	0,00	-	-	0,1	99,9
05.0013	0,00	0,00	-	-	0,0	99,9
05.0025	0,00	0,00	0,00	-	0,0	99,9
05.0018	0,00	0,00	0,00	-	0,0	99,9
05.0024	0,00	0,00	0,00	-	0,0	100,0
05.0027	0,00	0,00	0,00	-	0,0	100,0
05.0036	0,00	0,00	0,00	-	0,0	100,0
Woj.	4,70	5,35	0,09	-	100,0	100,0

Opracowanie DAiS na podstawie danych NFZ

Przeprowadzono analizę mającą na celu odpowiedź na pytanie na jakich oddziałach²² i w ramach jakich zakresów w 2016 roku były hospitalizowane pacjentki z analizowaną przyczyną. Największą liczbą hospitalizacji charakteryzowały się oddziały: Oddział położniczo-ginekologiczny oraz Oddział onkologiczny. Hospitalizacje na tych dwóch oddziałach stanowiły łącznie 99,8% hospitalizacji w analizowanej grupie. Natomiast najwięcej hospitalizacji sprawozdano w ramach zakresów: Położnictwo i ginekologia - hospitalizacja II poziom referencyjny - N01, N02, N03, N20 oraz Położnictwo i ginekologia - hospitalizacja III poziom referencyjny. Hospitalizacje w ramach tych dwóch zakresów stanowiły łącznie 62,4%.

²²Przez oddział rozumie się VIII część kodu resortowego, charakteryzującego komórkę organizacyjną przedsiębiorstwa podmiotu leczniczego (Rozporządzenie Ministra Zdrowia z dnia 17 maja 2012 r. w sprawie systemu resortowych kodów identyfikacyjnych oraz szczegółowego sposobu ich nadawania (Dz. U. 2012 poz. 594))

Wykres 2.1.28: Rozkład hospitalizacji wg oddziałów

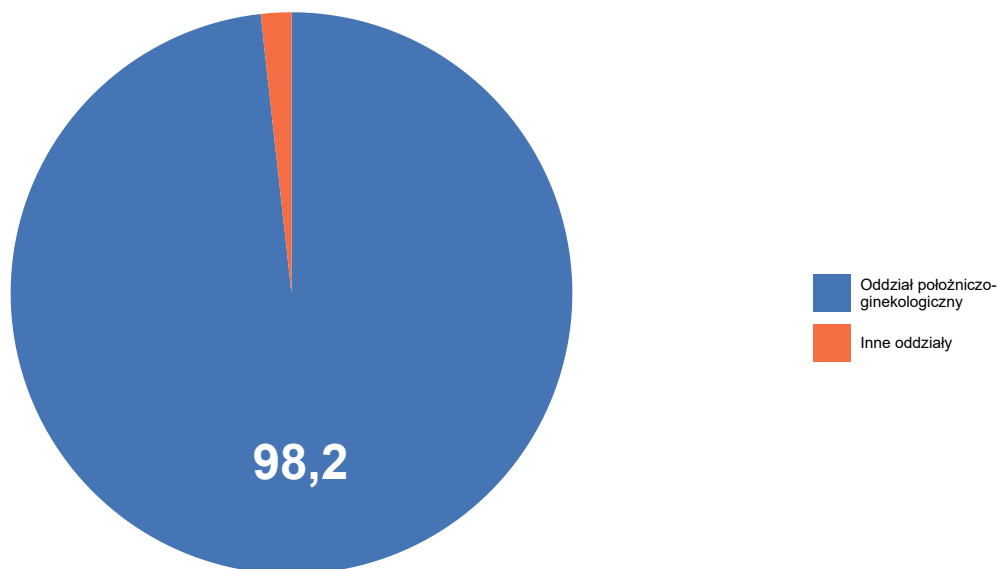

Opracowanie DAiS na podstawie danych NFZ

Wykres 2.1.29: Rozkład hospitalizacji wg zakresów

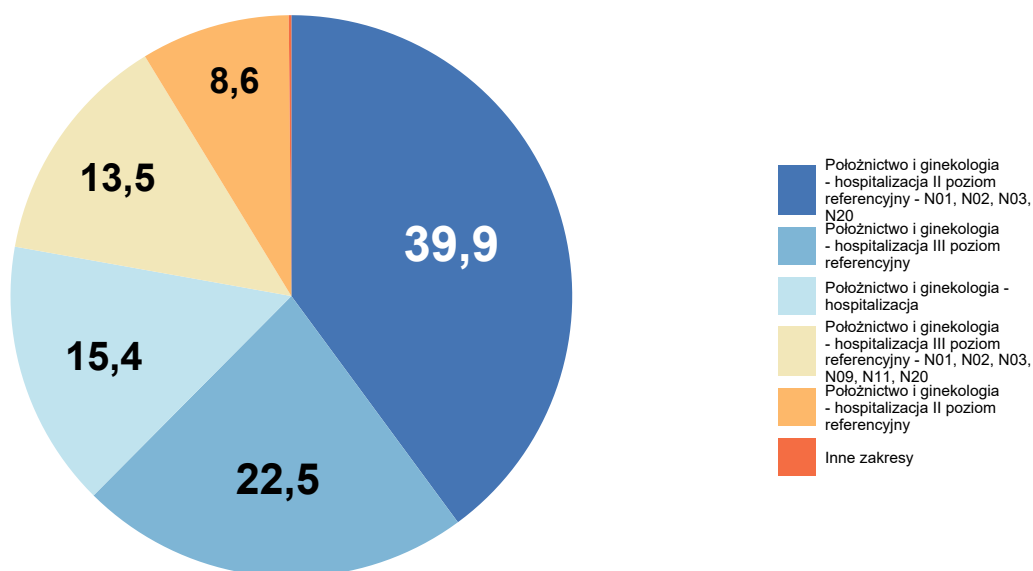

Opracowanie DAiS na podstawie danych NFZ

Szczegółowe dane odnośnie liczby hospitalizacji na poszczególnych oddziałach i w ramach poszczególnych zakresów prezentują Tabela 2.1.82 oraz Tabela 2.1.83. Ze względu na występującą możliwość sprawozdania

tej samej hospitalizacji na kilku oddziałach lub zakresach, liczba hospitalizacji w danym szpitalu liczona według zakresów i według oddziałów niekoniecznie jest taka sama.

Tabela 2.1.82: Liczba hospitalizacji wykazanych przez świadczeniodawców wg oddziałów

ID	Oddział onkologiczny [tys.]	Oddział patologii ciąży [tys.]	Oddział położniczo-ginekologiczny [tys.]	Suma [tys.]
05.0002	-	-	1,26	1,26
05.0012	-	-	0,69	0,69
05.0006	0,08	-	0,58	0,66
05.0034	-	-	0,50	0,50
05.0005	-	-	0,32	0,32
05.0017	-	-	0,29	0,29
05.0021	-	-	0,25	0,25
05.0015	-	-	0,19	0,19
05.0004	-	-	0,18	0,18
05.0023	-	-	0,17	0,17
05.0029	-	-	0,16	0,16
05.0008	-	-	0,15	0,15
05.0026	-	-	0,15	0,15
05.0010	-	-	0,14	0,14
05.0035	-	-	0,09	0,09
05.0016	-	-	0,06	0,06
05.0007	-	-	0,05	0,05
05.0032	-	-	0,03	0,03
05.1332	-	0,01	-	0,01
05.0022	-	-	0,00	0,00
05.0062	-	-	0,00	0,00
05.0013	-	-	0,00	0,00
05.0025	-	-	0,00	0,00
05.0018	-	-	0,00	0,00
05.0024	-	-	0,00	0,00
05.0027	-	-	0,00	0,00
05.0036	-	-	0,00	0,00
Woj.	0,08	0,01	5,26	5,35

Opracowanie DAiS na podstawie danych NFZ

Tabela 2.1.83: Liczba hospitalizacji wykazanych przez świadczeniodawców wg zakresów

ID	Położnictwo i ginekologia - hospitalizacja II poziom referencyjny - N01, N02, N03, N20 [tys.]	Położnictwo i ginekologia - hospitalizacja III poziom referencyjny [tys.]	Położnictwo i ginekologia - hospitalizacja [tys.]	Położnictwo i ginekologia - hospitalizacja III poziom referencyjny - N01, N02, N03, N09, N11, N20 [tys.]	Położnictwo i ginekologia - hospitalizacja II poziom referencyjny [tys.]	Inne zakresy [tys.]	Suma [tys.]
05.0002	-	0,73	-	0,53	-	-	1,26
05.0012	0,35	-	-	-	0,34	-	0,69
05.0006	-	0,47	-	0,19	-	-	0,66
05.0034	0,49	-	-	-	0,01	-	0,50
05.0005	0,32	-	-	-	0,00	-	0,32
05.0017	0,18	-	-	-	0,11	-	0,29
05.0021	0,25	-	-	-	-	-	0,25

Tabela 2.1.83: Liczba hospitalizacji wykazanych przez świadczeniodawców wg zakresów

ID	Położnictwo i ginekologia - hospitalizacja II poziom referencyjny - N01, N02, N03, N20 [tys.]	Położnictwo i ginekologia - hospitalizacja III poziom referencyjny [tys.]	Położnictwo i ginekologia - hospitalizacja [tys.]	Położnictwo i ginekologia - hospitalizacja III poziom referencyjny - N01, N02, N03, N09, N11, N20 [tys.]	Położnictwo i ginekologia - hospitalizacja II poziom referencyjny [tys.]	Inne zakresy [tys.]	Suma [tys.]
05.0015	-	-	0,19	-	-	-	0,19
05.0004	0,18	-	-	-	0,00	-	0,18
05.0023	-	-	0,17	-	-	-	0,17
05.0029	0,16	-	-	-	0,00	-	0,16
05.0008	0,15	-	-	-	0,00	-	0,15
05.0026	-	-	0,15	-	-	-	0,15
05.0010	-	-	0,14	-	-	0,00	0,14
05.0035	-	-	0,09	-	-	-	0,09
05.0016	0,06	-	-	-	-	-	0,06
05.0007	-	-	0,05	-	-	0,00	0,05
05.0032	-	-	0,03	-	-	-	0,03
05.1332	-	-	0,01	-	-	-	0,01
05.0022	-	-	0,00	-	-	0,00	0,00
05.0062	-	-	0,00	-	-	-	0,00
05.0013	-	-	0,00	-	-	-	0,00
05.0025	-	-	0,00	-	-	0,00	0,00
05.0018	-	-	-	-	-	0,00	0,00
05.0024	-	-	0,00	-	-	-	0,00
05.0027	-	-	0,00	-	-	-	0,00
05.0036	-	-	-	-	-	0,00	0,00
Woj.	2,14	1,21	0,82	0,72	0,46	0,01	5,35

Opracowanie DAiS na podstawie danych NFZ

W Tabeli 2.1.84 zostały zaprezentowane dane dotyczące struktury demograficznej pacjentek podczas poszczególnych hospitalizacji - średni wiek oraz udział pacjentek w różnych grupach wiekowych.

Tabela 2.1.84: Struktura demograficzna pacjentek

ID	Średni wiek [lata]	Hospitalizacje pacjentek w wieku					
		0-18 [%]	19-24 [%]	25-29 [%]	30-34 [%]	35-39 [%]	40+ [%]
05.0002	30,4	0,8	12,1	32,6	31,6	18,5	4,4
05.0004	29,0	0,6	15,1	40,8	34,1	8,4	1,1
05.0005	29,5	1,3	12,9	36,5	33,0	13,2	3,1
05.0006	30,1	1,4	12,5	30,8	36,7	16,4	2,3
05.0007	29,1	2,0	15,7	37,3	27,5	15,7	2,0
05.0008	28,6	2,7	22,0	30,0	32,7	8,7	4,0
05.0010	27,4	4,3	22,5	41,3	21,0	8,7	2,2
05.0012	28,9	2,3	18,9	34,3	29,0	13,6	1,9
05.0013	34,0	-	-	-	50,0	50,0	-
05.0015	28,6	3,2	18,5	36,0	29,1	10,1	3,2
05.0016	28,3	1,6	14,8	47,5	27,9	8,2	-
05.0017	28,5	2,1	23,3	34,1	23,3	15,3	1,7
05.0018	34,0	-	-	-	100,0	-	-
05.0021	29,3	0,8	18,4	33,2	32,0	13,2	2,4
05.0022	31,8	-	-	25,0	50,0	25,0	-
05.0023	28,2	2,4	24,7	31,3	29,5	10,2	1,8
05.0024	40,0	-	-	-	-	-	100,0
05.0025	23,5	-	50,0	50,0	-	-	-
05.0026	28,8	2,1	16,4	32,2	36,3	10,3	2,7
05.0027	16,0	100,0	-	-	-	-	-
05.0029	27,9	1,9	28,7	31,9	26,2	11,2	-
05.0032	28,4	7,4	14,8	44,4	18,5	11,1	3,7
05.0034	29,2	1,6	19,8	29,8	34,0	12,0	2,8
05.0035	27,3	1,1	31,0	36,8	20,7	6,9	3,4

Tabela 2.1.84: Struktura demograficzna pacjentek

ID	Średni wiek [lata]	Hospitalizacje pacjentek w wieku					
		0-18 [%]	19-24 [%]	25-29 [%]	30-34 [%]	35-39 [%]	40+ [%]
05.0036	35,0	-	-	-	-	100,0	-
05.0062	34,0	-	-	-	66,7	-	33,3
05.1332	31,3	-	8,3	33,3	16,7	41,7	-
Woj.	29,3	1,6	16,9	33,4	31,1	14,1	2,8

Opracowanie DAiS na podstawie danych NFZ

Statystyki dotyczące miejsca zamieszkania hospitalizowanych pacjentek w odniesieniu do miejsca realizacji świadczeń prezentuje Tabela 2.1.85. W niniejszej analizie miasto na prawach powiatu i przylegający do niego powiat traktowane są jako jeden powiat, np. powiat m. Wrocław i powiat wrocławski.

Tabela 2.1.85: Struktura geograficzna pacjentek

ID	Hospitalizacje pacjentek			Średnia odległość pacjentki do szpitala	Odległość jaką przejechało 50% pacjentek	Udział pacjentek ze wsi [%]
	spoza województwa [%]	spoza powiatu, z tego samego województwa [%]	z tego samego powiatu [%]			
05.0002	11,2	50,2	38,6	39,7	26,1	31,9
05.0004	5,6	27,9	66,5	23,7	17,4	59,2
05.0005	1,6	26,4	72,0	14,0	13,1	50,0
05.0006	5,0	31,8	63,2	18,3	0,0	16,1
05.0007	7,8	19,6	72,5	14,7	0,0	39,2
05.0008	3,3	22,7	74,0	17,7	7,2	23,3
05.0010	4,3	18,1	77,5	17,6	12,9	56,5
05.0012	2,2	17,4	80,4	14,2	3,8	45,3
05.0013	-	-	100,0	-	0,0	-
05.0015	6,3	37,6	56,1	18,0	12,8	68,8
05.0016	3,3	14,8	82,0	17,1	12,8	42,6
05.0017	22,3	4,9	72,8	17,9	15,4	50,5
05.0018	-	-	100,0	-	0,0	-
05.0021	5,6	32,4	62,0	18,0	14,5	68,0
05.0022	-	75,0	25,0	11,9	9,7	50,0
05.0023	9,6	6,6	83,7	11,6	11,7	65,1
05.0024	-	-	100,0	-	0,0	-
05.0025	50,0	-	50,0	119,9	119,9	50,0
05.0026	6,2	11,6	82,2	14,0	8,5	54,8
05.0027	-	-	100,0	7,3	7,3	100,0
05.0029	1,9	10,0	88,1	14,0	12,8	47,5
05.0032	3,7	18,5	77,8	10,2	2,9	51,9
05.0034	5,6	15,8	78,6	14,8	0,0	12,6
05.0035	2,3	47,1	50,6	21,1	21,3	48,3
05.0036	-	-	100,0	-	0,0	-
05.0062	-	33,3	66,7	29,4	18,6	33,3
05.1332	-	33,3	66,7	9,3	0,0	16,7
Woj.	6,9	28,4	64,7	21,8	10,3	38,9

Opracowanie DAiS na podstawie danych NFZ

Tabela 2.1.86: Udział hospitalizacji w szpitalach wg najczęściej sprawozdawanych produktów

ID	Liczba hospitalizacji [tys.]	N03 [%]	N12 [%]	N07C [%]	N07D [%]	N02 [%]	Pozostałe produkty [%]
05.0002	1,3	4,9	4,0	27,1	26,4	10,6	27,0
05.0004	0,2	88,3	0,6	-	-	10,1	1,1
05.0005	0,3	94,0	-	-	-	4,7	1,3
05.0006	0,7	4,7	2,0	35,7	32,4	9,4	15,8
05.0007	0,1	-	60,8	-	-	-	39,2
05.0008	0,2	86,0	1,3	-	-	11,3	1,3

Tabela 2.1.86: Udział hospitalizacji w szpitalach wg najczęściej sprawozdawanych produktów

ID	Liczba hospitalizacji [tys.]	N03 [%]	N12 [%]	N07C [%]	N07D [%]	N02 [%]	Pozostałe produkty [%]
05.0010	0,1	-	79,0	-	-	-	21,0
05.0012	0,7	50,5	47,2	-	-	0,3	2,0
05.0013	0,0	-	100,0	-	-	-	-
05.0015	0,2	-	94,2	-	-	-	5,8
05.0016	0,1	98,4	-	-	-	1,6	-
05.0017	0,3	56,1	33,4	-	-	7,0	3,5
05.0018	0,0	-	-	-	-	-	100,0
05.0021	0,2	84,8	-	-	-	15,2	-
05.0022	0,0	-	-	-	-	-	100,0
05.0023	0,2	-	98,2	-	-	-	1,8
05.0024	0,0	-	100,0	-	-	-	-
05.0025	0,0	-	50,0	-	-	-	50,0
05.0026	0,1	-	94,5	-	-	-	5,5
05.0027	0,0	-	-	-	-	-	100,0
05.0029	0,2	80,6	-	-	-	17,5	1,9
05.0032	0,0	-	85,2	-	-	-	14,8
05.0034	0,5	90,2	1,4	-	-	7,8	0,6
05.0035	0,1	-	95,4	-	-	-	4,6
05.0036	0,0	-	-	-	-	-	100,0
05.0062	0,0	-	33,3	-	-	-	66,7
05.1332	0,0	-	91,7	-	-	-	8,3
Woj.	5,4	38,1	23,1	10,8	10,2	7,0	10,7

Opracowanie DAiS na podstawie danych NFZ

Tabela 2.1.87: Nazwy najczęstszych produktów

Pełna nazwa produktu
N03 patologia ciąży lub płodu z porodem >5 dni
N12 patologia ciąży i połogu - diagnostyka, obserwacja, leczenie <12 dni
N07C ciężka patologia ciąży - diagnostyka rozszerzona, leczenie kompleksowe <5 dni
N07D ciężka patologia ciąży - diagnostyka rozszerzona, leczenie kompleksowe >4 dni
N02 poród mnogi lub przedwczesny

Opracowanie DAiS na podstawie danych NFZ

W tabeli **2.1.88** przenieśliśmy tryby wypisów pacjentek po zakończeniu hospitalizacji realizowanej z rozpoznaniem wchodzącym w skład analizowanej podgrupy.

Tabela 2.1.88: Informacje o trybach wypisu ze szpitala

ID	Zakończenie procesu leczenia ¹ [%]	Skierowanie do innego szpitala [%]	Skierowanie do dalszej opieki [%]
05.0002	11,80	0,32	87,89
05.0004	100,00	-	-
05.0005	74,21	-	25,79
05.0006	98,79	0,30	0,90
05.0007	49,02	27,45	23,53
05.0008	50,67	1,33	48,00
05.0010	77,54	18,84	3,62
05.0012	99,13	0,87	-
05.0013	-	-	100,00
05.0015	91,01	7,94	1,06
05.0016	100,00	-	-
05.0017	98,61	1,39	-
05.0018	100,00	-	-
05.0021	100,00	-	-

Tabela 2.1.88: Informacje o trybach wypisu ze szpitala

ID	Zakończenie procesu leczenia ¹ [%]	Skierowanie do innego szpitala [%]	Skierowanie do dalszej opieki [%]
05.0022	-	-	100,00
05.0023	97,59	2,41	-
05.0024	100,00	-	-
05.0025	-	50,00	50,00
05.0026	86,30	7,53	6,16
05.0027	-	100,00	-
05.0029	94,38	-	5,62
05.0032	-	11,11	88,89
05.0034	99,60	0,40	-
05.0035	98,85	1,15	-
05.0036	100,00	-	-
05.0062	-	-	100,00
05.1332	100,00	-	-
Woj.	73,15	1,79	25,06

¹ Bez wystawienia skierowania do dalszej opieki
Opracowanie DAiS na podstawie danych NFZ

W tabeli **2.1.89** zaprezentowano statystyki dotyczące czasu hospitalizacji pacjentów (w dniach) z rozpoznaniem z analizowanej podgrupy chorób w poszczególnych szpitalach w województwie.

Tabela 2.1.89: Statystyki dotyczące czasu pobytu

ID	Średnia czasu pobytu [dni]	Standaryzowana średnia czasu pobytu [dni] ¹	Mediana czasu pobytu [dni]	Odchylenie standardowe czasu pobytu [dni]	Hospitalizacje, dla których data przyjęcia równa się dacie wypisu [%]	Hospitalizacje trwające poniżej 4 dni [%]
05.0002	7,5	7,1	5,0	9,4	0,7	27,1
05.0004	8,3	7,0	6,0	4,6	-	1,1
05.0005	8,7	7,0	7,0	3,8	-	2,5
05.0006	5,7	7,1	5,0	4,0	1,4	29,0
05.0007	3,7	7,0	3,0	2,8	21,6	52,9
05.0008	9,2	7,0	8,0	3,8	0,7	4,7
05.0010	3,9	7,0	4,0	2,1	12,3	38,4
05.0012	7,1	7,0	6,0	6,4	0,9	26,0
05.0013	2,5	7,3	2,5	0,7	-	100,0
05.0015	3,3	7,0	3,0	1,3	2,6	60,3
05.0016	10,0	7,0	9,0	3,8	-	-
05.0017	8,6	7,0	7,0	5,7	2,1	11,8
05.0018	-	7,0	-	-	100,0	100,0
05.0021	8,8	7,0	8,0	4,1	-	1,6
05.0022	2,2	7,1	2,0	0,5	-	100,0
05.0023	4,3	7,0	4,0	1,9	6,6	34,3
05.0024	-	6,9	-	-	100,0	100,0
05.0025	1,5	6,9	1,5	1,4	50,0	100,0
05.0026	5,1	7,0	4,0	2,8	2,7	33,6
05.0027	-	6,8	-	-	100,0	100,0
05.0029	9,0	7,0	8,0	4,2	0,6	5,0
05.0032	3,7	7,0	4,0	1,9	7,4	44,4
05.0034	7,9	7,0	7,0	3,2	0,2	3,6
05.0035	3,2	6,9	3,0	1,3	3,4	74,7
05.0036	-	7,5	-	-	100,0	100,0
05.0062	3,0	7,0	3,0	1,0	-	66,7
05.1332	2,3	7,2	2,0	1,0	8,3	91,7
Woj.	7,0	7,0	6,0	6,1	1,7	22,4

¹ Czas pobytu standaryzowano według płci, wieku oraz liczby pacjentów.
Opracowanie DAiS na podstawie danych NFZ

2.1.8 Komplikacje w położeniu

W 2016 roku w województwie łódzkim odnotowano 0,18 tys. hospitalizacji z powodu rozpoznań, zakwalifikowanych jako Komplikacje w położeniu (dalej: podgrupa)²³, co stanowiło 0,43% wszystkich hospitalizacji z powodu rozpoznań, które zakwalifikowano do grupy ciąży, poród, położenie. W ramach analizowanej grupy brane były pod uwagę kobiety w wieku rozrodczym, czyli w wieku 15-51 lat.

Mapa 2.1.11: Liczba hospitalizacji na 100 tys. kobiet w wieku rozrodczym oraz struktura hospitalizacji względem miejsca zamieszkania pacjentki

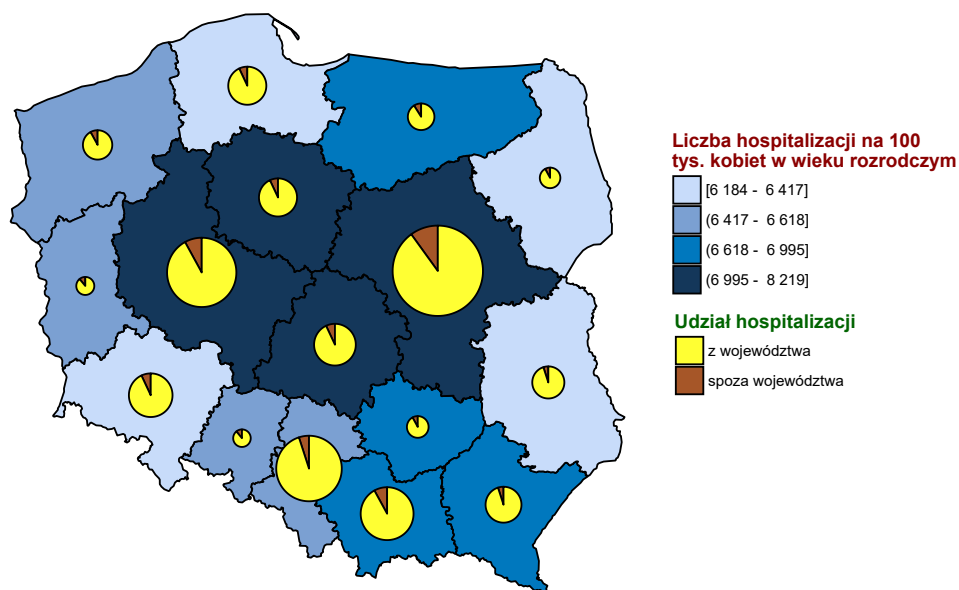

Opracowanie DAiS na podstawie danych z NFZ i GUS

²³W analizowanej podgrupie zostały uwzględnione następujące rozpoznania wg Międzynarodowej Klasyfikacji Chorób i Problemów Zdrowotnych ICD10: O85, O86, O87, O88, O89, O90, O91, O92.

Wykres 2.1.30: Liczba hospitalizacji na 100 tys. kobiet w wieku rozrodczym

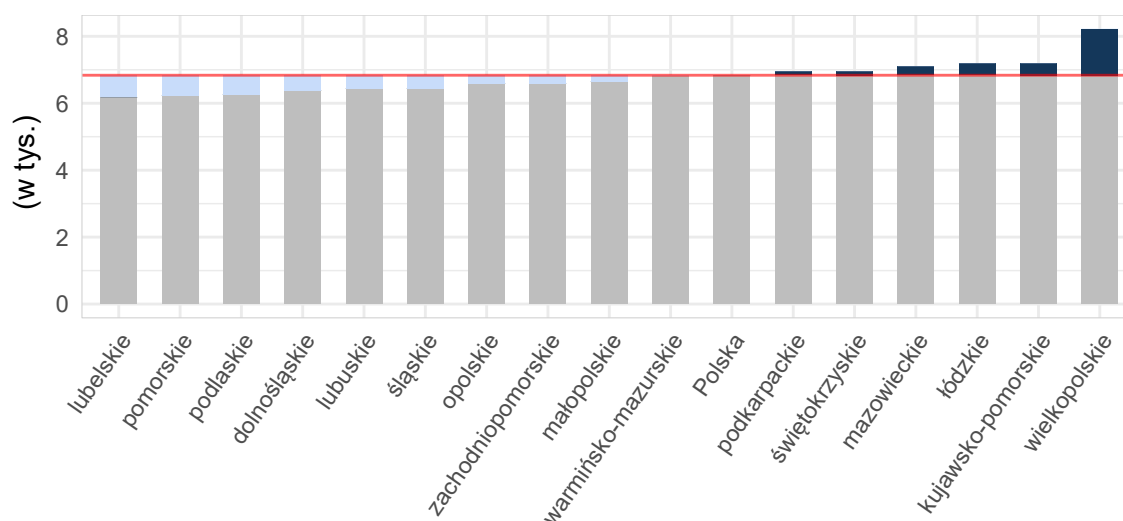

Opracowanie DAiS na podstawie danych z NFZ i GUS

Tabela 2.1.90: Podstawowe statystyki dotyczące liczby i struktury hospitalizacji w poszczególnych województwach

Woj.	Łączna liczba hospitalizacji (w tym tryb jednodniowy) [tys.]	Liczba hospitalizacji trwających 1 dzień (bez trybu jednodniowego) [tys.]	Liczba hospitalizacji spoza województwa [%]	Liczba hospitalizacji na 100 tys. kobiet w wieku rozrodczym	Liczba hospitalizacji pacjentek z tego woj. w innych woj.
dolnośląskie	0,10	0,01	4,17	13,73	11
kujawsko-pomorskie	0,18	0,02	3,95	34,73	6
lubelskie	0,14	0,00	2,76	28,22	11
lubuskie	0,03	0,00	7,41	10,95	3
łódzkie	0,18	0,01	5,52	31,00	15
małopolskie	0,28	0,02	7,91	32,78	5
mazowieckie	0,33	0,05	9,51	24,78	19
opolskie	0,05	0,01	1,96	20,99	3
podkarpackie	0,10	0,01	5,26	17,83	4
podlaskie	0,07	0,01	8,70	23,91	4
pomorskie	0,13	0,02	8,40	22,93	9
śląskie	0,19	0,03	5,29	17,41	7
świętokrzyskie	0,08	0,00	10,84	28,10	14
warmińsko-mazurskie	0,06	0,00	13,79	16,50	8
wielkopolskie	0,21	0,04	4,31	24,24	14
zachodniopomorskie	0,03	0,01	6,06	8,04	8
Polska	2,15	0,25	6,56	22,95	141

Opracowanie DAiS na podstawie danych z NFZ i GUS

Liczba świadczeniodawców w województwie łódzkim, którzy hospitalizowali przynajmniej jedną pacjentkę z analizowaną przyczyną wyniosła 21. Z kolei 80% wszystkich hospitalizacji w województwie łódzkim z powodu rozpoznanych wchodzących w skład analizowanej podgrupy zostało wykazane przez 8 świadczeniodawców.

Tabela 2.1.91: Lista świadczeniodawców hospitalizujących co najmniej jedną pacjentkę

ID	Nazwa	Powiat	Poziom ref.
05.0001	Wojewódzkie Wielospecjalistyczne Centrum Onkologii i Traumatologii im. M. Kopernika w Łodzi	m. Łódź	1

Tabela 2.1.91: Lista świadczeniodawców hospitalizujących co najmniej jedną pacjentkę

ID	Nazwa	Powiat	Poziom ref.
05.0002	Instytut Centrum Zdrowia Matki Polki	m. Łódź	3
05.0004	Szpital Wojewódzki im. Prymasa Kardynała Stefana Wyszyńskiego w Sieradzu	sieradzki	2
05.0005	Szpital Wojewódzki im. Jana Pawła II w Bełchatowie	bełchatowski	2
05.0006	Wojewódzki Specjalistyczny Szpital im. M. Pirogowa w Łodzi	m. Łódź	3
05.0007	Wojewódzki Szpital Zespolony im. Stanisława Rybickiego w Skierniewicach	m. Skierniewice	1
05.0008	Wojewódzki Szpital Specjalistyczny im. Marii Skłodowskiej - Curie w Zgierzu	zgierski	2
05.0010	Szpital Powiatowy w Radomsku	radomszczański	1
05.0012	Tomaszowskie Centrum Zdrowia	tomaszowski	2
05.0015	ZOZ w Łęczycy	łęczycki	1
05.0016	Samodzielny Szpital Wojewódzki im. Mikołaja Kopernika w Piotrkowie Trybunalskim	m. Piotrków Trybunalski	2
05.0017	NZOZ Kutnowski Szpital Samorządowy	kutnowski	2
05.0021	SP ZOZ Wieluń	wieluński	2
05.0022	Szpital Powiatowy w Brzezinach	brzeziński	1
05.0023	SP ZOZ Szpital Powiatowy im. Edmunda Biernackiego w Opcznie	opoczyński	1
05.0024	Poddębickie Centrum Zdrowia	poddębicki	1
05.0026	ZOZ w Łowiczu	łowicki	1
05.0027	Zduńskowski Szpital Powiatowy sp. z o.o.	zduńskowski	1
05.0029	Powiatowy ZOZ w Piotrkowie Trybunalskim	m. Piotrków Trybunalski	2
05.0032	Szpital św. Ducha w Rawie Mazowieckiej	rawski	1
05.0062	Gameta - Szpital sp. z o.o. i Wspólnicy - Sp. K.	łódzki wschodni	1

Opracowanie DAiS na podstawie danych NFZ

Największy świadczeniodawca (pod względem liczby hospitalizacji) sprawozdał 0,07 tys. hospitalizacji dla 0,07 tys. pacjentek. Tym samym 38,12% hospitalizacji z całego województwa odnotowano u tego świadczeniodawcy. Tabela 2.1.92 prezentuje szczegółowe informacje dotyczące liczby hospitalizacji i liczbę pacjentek hospitalizowanych w ramach poszczególnych świadczeniodawców.

Tabela 2.1.92: Liczba hospitalizacji wykazanych przez świadczeniodawców

ID	Liczba pacjentek [tys.]	Łączna liczba hospitalizacji (w tym tryb. jednodniowy) [tys.]	Liczba hospitalizacji trwających 1 dzień (bez trybu jednodniowego) [tys.]	Liczba hospitalizacji jednodniowych [tys.]	Procent hospitalizacji w województwie [%]	Skumulowany procent hospitalizacji w województwie [%]
05.0008	0,07	0,07	0,00	-	38,1	38,1
05.0004	0,02	0,02	0,00	-	12,7	50,8
05.0017	0,02	0,02	0,00	-	10,5	61,3
05.0007	0,01	0,01	-	-	6,6	68,0
05.0021	0,01	0,01	-	-	5,5	73,5
05.0002	0,00	0,00	-	-	2,8	76,2
05.0016	0,00	0,00	0,00	-	2,8	79,0
05.0023	0,00	0,00	0,00	-	2,8	81,8
05.0026	0,00	0,00	-	-	2,8	84,5
05.0010	0,00	0,00	0,00	-	2,2	86,7
05.0012	0,00	0,00	-	-	2,2	89,0
05.0029	0,00	0,00	-	-	2,2	91,2
05.0062	0,00	0,00	0,00	-	2,2	93,4
05.0024	0,00	0,00	-	-	1,7	95,0
05.0022	0,00	0,00	-	-	1,1	96,1
05.0032	0,00	0,00	-	-	1,1	97,2
05.0001	0,00	0,00	-	-	0,6	97,8
05.0005	0,00	0,00	-	-	0,6	98,3
05.0006	0,00	0,00	-	-	0,6	98,9

Tabela 2.1.92: Liczba hospitalizacji wykazanych przez świadczeniodawców

ID	Liczba pacjentek [tys.]	Łączna liczba hospitalizacji (w tym tryb jednolubowy) [tys.]	Liczba hospitalizacji trwających 1 dzień (bez trybu jednolubowego) [tys.]	Liczba hospitalizacji jednolubowych [tys.]	Procent hospitalizacji w województwie [%]	Skumulowany procent hospitalizacji w województwie [%]
05.0015	0,00	0,00	-	-	0,6	99,4
05.0027	0,00	0,00	-	-	0,6	100,0
Woj.	0,18	0,18	0,01	-	100,0	100,0

Opracowanie DAiS na podstawie danych NFZ

Przeprowadzono analizę mającą na celu odpowiedź na pytanie na jakich oddziałach²⁴ i w ramach jakich zakresów w 2016 roku były hospitalizowane pacjentki z analizowaną przyczyną. Największą liczbą hospitalizacji charakteryzowały się oddziały: Oddział położniczo-ginekologiczny oraz Oddział chirurgiczny ogólny. Hospitalizacje na tych dwóch oddziałach stanowiły łącznie 99,4% hospitalizacji w analizowanej grupie. Natomiast najwięcej hospitalizacji sprawozdano w ramach zakresów: Położnictwo i ginekologia - hospitalizacja II poziom referencyjny oraz Położnictwo i ginekologia - hospitalizacja. Hospitalizacje w ramach tych dwóch zakresów stanowiły łącznie 91,2%.

Wykres 2.1.31: Rozkład hospitalizacji wg oddziałów

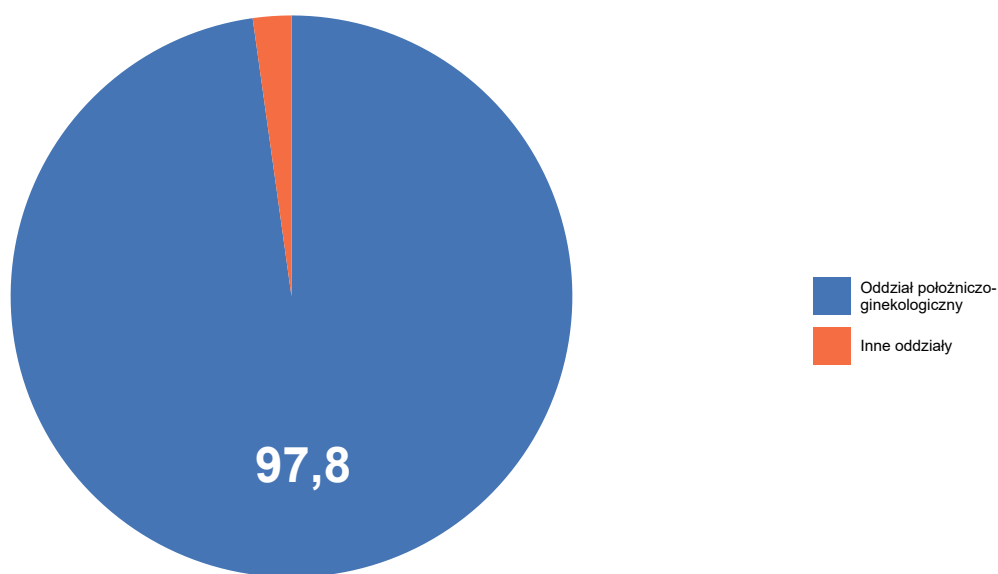

Opracowanie DAiS na podstawie danych NFZ

²⁴Przez oddział rozumie się VIII część kodu resortowego, charakteryzującego komórkę organizacyjną przedsiębiorstwa podmiotu leczniczego (Rozporządzenie Ministra Zdrowia z dnia 17 maja 2012 r. w sprawie systemu resortowych kodów identyfikacyjnych oraz szczegółowego sposobu ich nadawania (Dz. U. 2012 poz. 594))

Wykres 2.1.32: Rozkład hospitalizacji wg zakresów

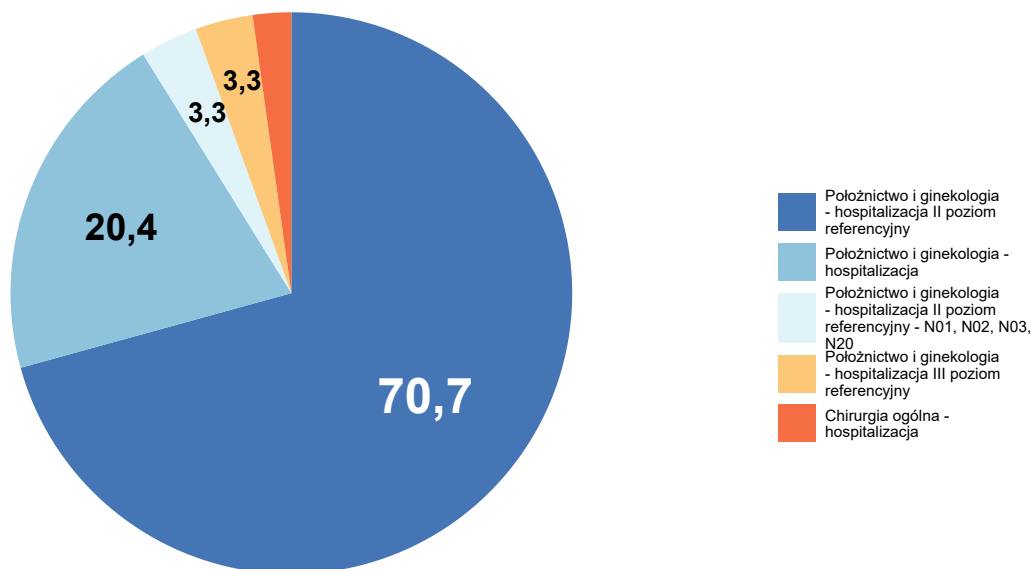

Opracowanie DAiS na podstawie danych NFZ

Szczegółowe dane odnośnie liczby hospitalizacji na poszczególnych oddziałach i w ramach poszczególnych zakresów prezentują Tabela 2.1.93 oraz Tabela 2.1.94. Ze względu na występującą możliwość sprawozdania tej samej hospitalizacji na kilku oddziałach lub zakresach, liczba hospitalizacji w danym szpitalu liczona według zakresów i według oddziałów niekoniecznie jest taka sama.

Tabela 2.1.93: Liczba hospitalizacji wykazanych przez świadczeniodawców wg oddziałów

ID	Oddział chirurgiczny ogólny [tys.]	Oddział chirurgii naczyniowej [tys.]	Oddział położniczo-ginekologiczny [tys.]	Suma [tys.]
05.0008	-	-	0,07	0,07
05.0004	-	-	0,02	0,02
05.0017	-	-	0,02	0,02
05.0007	-	-	0,01	0,01
05.0021	-	-	0,01	0,01
05.0002	-	-	0,00	0,00
05.0016	0,00	-	0,00	0,00
05.0023	0,00	-	0,00	0,00
05.0026	-	-	0,00	0,00
05.0010	0,00	-	0,00	0,00
05.0012	-	-	0,00	0,00
05.0029	-	-	0,00	0,00
05.0062	-	-	0,00	0,00
05.0024	-	-	0,00	0,00
05.0022	-	-	0,00	0,00

Tabela 2.1.93: Liczba hospitalizacji wykazanych przez świadczeniodawców wg oddziałów

ID	Oddział chirurgiczny ogólny [tys.]	Oddział chirurgii naczyniowej [tys.]	Oddział położniczo-ginekologiczny [tys.]	Suma [tys.]
05.0032	-	-	0,00	0,00
05.0001	-	0,00	-	0,00
05.0005	-	-	0,00	0,00
05.0006	-	-	0,00	0,00
05.0015	-	-	0,00	0,00
05.0027	-	-	0,00	0,00
Woj.	0,00	0,00	0,18	0,18

Opracowanie DAiS na podstawie danych NFZ

Tabela 2.1.94: Liczba hospitalizacji wykazanych przez świadczeniodawców wg zakresów

ID	Chirurgia ogólna - hospitalizacja [tys.]	Położnictwo i ginekologia - hospitalizacja [tys.]	Położnictwo i ginekologia - hospitalizacja II poziom referencyjny [tys.]	Położnictwo i ginekologia - hospitalizacja II poziom referencyjny - N01, N02, N03, N20 [tys.]	Położnictwo i ginekologia - hospitalizacja III poziom referencyjny [tys.]	Suma [tys.]
05.0008	-	-	0,07	0,00	-	0,07
05.0004	-	-	0,02	0,00	-	0,02
05.0017	-	-	0,02	-	-	0,02
05.0007	-	0,01	-	-	-	0,01
05.0021	-	-	0,01	-	-	0,01
05.0002	-	-	-	-	0,00	0,00
05.0016	0,00	-	0,00	-	-	0,00
05.0023	0,00	0,00	-	-	-	0,00
05.0026	-	0,00	-	-	-	0,00
05.0010	0,00	0,00	-	-	-	0,00
05.0012	-	-	0,00	0,00	-	0,00
05.0029	-	-	0,00	-	-	0,00
05.0062	-	0,00	-	-	-	0,00
05.0024	-	0,00	-	-	-	0,00
05.0022	-	0,00	-	-	-	0,00
05.0032	-	0,00	-	-	-	0,00
05.0001	0,00	-	-	-	-	0,00
05.0005	-	-	0,00	-	-	0,00
05.0006	-	-	-	-	0,00	0,00
05.0015	-	0,00	-	-	-	0,00
05.0027	-	0,00	-	-	-	0,00
Woj.	0,00	0,04	0,13	0,01	0,01	0,18

Opracowanie DAiS na podstawie danych NFZ

W Tabeli 2.1.95 zostały zaprezentowane dane dotyczące struktury demograficznej pacjentek podczas poszczególnych hospitalizacji - średni wiek oraz udział pacjentek w różnych grupach wiekowych.

Tabela 2.1.95: Struktura demograficzna pacjentek

ID	Średni wiek [lata]	Hospitalizacje pacjentek w wieku					
		0-18 [%]	19-24 [%]	25-29 [%]	30-34 [%]	35-39 [%]	40+ [%]
05.0001	27,0	-	-	100,0	-	-	-
05.0002	28,6	-	20,0	40,0	40,0	-	-
05.0004	27,1	-	34,8	30,4	30,4	4,3	-
05.0005	36,0	-	-	-	-	100,0	-
05.0006	34,0	-	-	-	100,0	-	-
05.0007	29,5	-	-	50,0	50,0	-	-
05.0008	29,0	-	23,2	31,9	31,9	10,1	2,9
05.0010	22,5	-	75,0	25,0	-	-	-
05.0012	33,5	-	-	25,0	25,0	25,0	25,0
05.0015	22,0	-	100,0	-	-	-	-
05.0016	31,4	-	-	40,0	20,0	40,0	-
05.0017	29,0	-	36,8	10,5	31,6	10,5	10,5
05.0021	29,3	-	10,0	50,0	20,0	20,0	-
05.0022	38,0	-	-	-	-	100,0	-
05.0023	29,4	-	-	60,0	40,0	-	-
05.0024	24,0	-	66,7	33,3	-	-	-
05.0026	29,4	-	-	40,0	60,0	-	-
05.0027	28,0	-	-	100,0	-	-	-
05.0029	28,0	-	50,0	-	50,0	-	-
05.0032	24,5	-	50,0	50,0	-	-	-
05.0062	35,8	-	-	-	50,0	25,0	25,0
Woj.	28,9	-	23,2	31,5	31,5	10,5	3,3

Opracowanie DAiS na podstawie danych NFZ

Statystyki dotyczące miejsca zamieszkania hospitalizowanych pacjentek w odniesieniu do miejsca realizacji świadczeń prezentuje Tabela 2.1.96. W niniejszej analizie miasto na prawach powiatu i przylegający do niego powiat traktowane są jako jeden powiat, np. powiat m. Wrocław i powiat wrocławski.

Tabela 2.1.96: Struktura geograficzna pacjentek

ID	Hospitalizacje pacjentek			Średnia odległość pacjentki do szpitala	Odległość jaką przejechało 50% pacjentek	Udział pacjentek ze wsi [%]
	spoza województwa [%]	spoza powiatu, z tego samego województwa [%]	z tego samego powiatu [%]			
05.0001	-	-	100,0	-	0,0	-
05.0002	-	60,0	40,0	23,8	14,6	40,0
05.0004	-	21,7	78,3	11,0	14,0	47,8
05.0005	-	-	100,0	-	0,0	-
05.0006	100,0	-	-	93,5	93,5	100,0
05.0007	8,3	8,3	83,3	12,0	10,5	75,0
05.0008	5,8	37,7	56,5	19,9	10,3	36,2
05.0010	-	50,0	50,0	10,9	10,9	75,0
05.0012	-	50,0	50,0	15,5	13,5	50,0
05.0015	-	100,0	-	20,8	20,8	100,0
05.0016	-	-	100,0	13,7	12,8	80,0
05.0017	10,5	15,8	73,7	14,2	12,5	68,4
05.0021	10,0	20,0	70,0	39,2	12,4	80,0
05.0022	-	100,0	-	9,7	9,7	-
05.0023	20,0	-	80,0	17,6	22,0	60,0
05.0024	-	33,3	66,7	13,7	0,0	33,3
05.0026	-	-	100,0	8,2	8,5	60,0
05.0027	-	-	100,0	-	0,0	-
05.0029	-	25,0	75,0	10,0	6,4	50,0
05.0032	-	50,0	50,0	17,8	17,8	100,0
05.0062	-	25,0	75,0	19,5	13,6	-
Woj.	5,5	28,2	66,3	17,6	11,3	49,7

Opracowanie DAiS na podstawie danych NFZ

Tabela 2.1.97: Udział hospitalizacji w szpitalach wg najczęściej sprawozdawanych produktów

ID	Liczba hospitalizacji [tys.]	N12 [%]	Hospitalizacja z... [%]	N03 [%]	F94 [%]	N06 [%]	Pozostałe produkty [%]
05.0001	0,0	-	-	-	100,0	-	-
05.0002	0,0	100,0	-	-	-	-	-
05.0004	0,0	91,3	-	8,7	-	-	-
05.0005	0,0	100,0	-	-	-	-	-
05.0006	0,0	-	-	-	-	-	100,0
05.0007	0,0	100,0	-	-	-	-	-
05.0008	0,1	92,8	4,3	1,4	-	1,4	-
05.0010	0,0	75,0	25,0	-	-	-	-
05.0012	0,0	25,0	-	75,0	-	-	-
05.0015	0,0	100,0	-	-	-	-	-
05.0016	0,0	20,0	40,0	-	20,0	20,0	-
05.0017	0,0	100,0	-	-	-	-	-
05.0021	0,0	100,0	-	-	-	-	-
05.0022	0,0	100,0	-	-	-	-	-
05.0023	0,0	80,0	-	-	20,0	-	-
05.0024	0,0	66,7	33,3	-	-	-	-
05.0026	0,0	100,0	-	-	-	-	-
05.0027	0,0	100,0	-	-	-	-	-
05.0029	0,0	50,0	50,0	-	-	-	-
05.0032	0,0	100,0	-	-	-	-	-
05.0062	0,0	100,0	-	-	-	-	-
Woj.	0,2	88,4	5,0	3,3	1,7	1,1	0,6

Opracowanie DAiS na podstawie danych NFZ

Tabela 2.1.98: Nazwy najczęstszych produktów

Pełna nazwa produktu
N12 patologia ciąży i porodu - diagnostyka, obserwacja, leczenie <12 dni
Hospitalizacja z przyczyn nieujętych gdzie indziej
N03 patologia ciąży lub płodu z porodem >5 dni
F94 małe zabiegi odbytu i odbytnicy
N06 patologia ciąży i porodu - diagnostyka, leczenie - >11 dni

Opracowanie DAiS na podstawie danych NFZ

W tabeli 2.1.99 przenieślono tryby wypisów pacjentek po zakończeniu hospitalizacji realizowanej z rozpoznaniem wchodzącym w skład analizowanej podgrupy.

Tabela 2.1.99: Informacje o trybach wypisu ze szpitala

ID	Zakończenie procesu leczenia ¹ [%]	Skierowanie do dalszej opieki [%]
05.0001	-	100,00
05.0002	-	100,00
05.0004	100,00	-
05.0005	-	100,00
05.0006	100,00	-
05.0007	91,67	8,33
05.0008	68,12	31,88
05.0010	75,00	25,00
05.0012	100,00	-
05.0015	100,00	-
05.0016	80,00	20,00
05.0017	100,00	-
05.0021	100,00	-
05.0022	-	100,00
05.0023	100,00	-
05.0024	33,33	66,67

Tabela 2.1.99: Informacje o trybach wypisu ze szpitala

ID	Zakończenie procesu leczenia ¹ [%]	Skierowanie do dalszej opieki [%]
05.0026	100,00	-
05.0027	100,00	-
05.0029	25,00	75,00
05.0032	-	100,00
05.0062	100,00	-
Woj.	77,35	22,65

¹ Bez wystawienia skierowania do dalszej opieki
Opracowanie DAiS na podstawie danych NFZ

W tabeli 2.1.100 zaprezentowano statystyki dotyczące czasu hospitalizacji pacjentów (w dniach) z rozpoznaniem z analizowanej podgrupy chorób w poszczególnych szpitalach w województwie.

Tabela 2.1.100: Statystyki dotyczące czasu pobytu

ID	Średnia czasu pobytu [dni]	Standaryzowana średnia czasu pobytu [dni] ¹	Mediana czasu pobytu [dni]	Odchylenie standardowe czasu pobytu [dni]	Hospitalizacje, dla których data przyjęcia równa się dacie wypisu [%]	Hospitalizacje trwające poniżej 4 dni [%]
05.0001	2,0	3,8	2,0	-	-	100,0
05.0002	6,4	4,2	6,0	2,3	-	-
05.0004	4,0	4,2	3,0	3,2	4,3	52,2
05.0005	4,0	4,8	4,0	-	-	-
05.0006	1,0	4,4	1,0	-	-	100,0
05.0007	5,6	4,1	5,0	1,7	-	8,3
05.0008	5,1	4,3	5,0	3,2	2,9	40,6
05.0010	2,2	4,2	2,5	1,3	25,0	75,0
05.0012	6,5	4,6	6,5	2,9	-	25,0
05.0015	1,0	4,5	1,0	-	-	100,0
05.0016	5,0	4,3	1,0	7,4	20,0	60,0
05.0017	4,2	4,5	3,0	2,7	15,8	57,9
05.0021	2,7	4,2	2,0	1,9	-	80,0
05.0022	2,0	4,8	2,0	1,4	-	100,0
05.0023	3,8	4,0	5,0	2,3	20,0	40,0
05.0024	3,7	4,2	3,0	3,1	-	66,7
05.0026	4,2	4,2	3,0	3,8	-	80,0
05.0027	3,0	3,8	3,0	-	-	100,0
05.0029	2,2	4,5	2,5	1,0	-	100,0
05.0032	4,5	4,1	4,5	3,5	-	50,0
05.0062	-	4,8	-	-	100,0	100,0
Woj.	4,4	4,3	4,0	3,1	7,2	49,7

¹ Czas pobytu standaryzowano według płci, wieku oraz liczby pacjentów.
Opracowanie DAiS na podstawie danych NFZ

2.1.9 Ciąże wielopłodowe

W 2016 roku w województwie łódzkim odnotowano 0,05 tys. hospitalizacji z powodu rozpoznań, zakwalifikowanych jako Ciąże wielopłodowe (dalej: podgrupa)²⁵, co stanowiło 0,11% wszystkich hospitalizacji z powodu rozpoznań, które zakwalifikowano do grupy cięża, poród, połóg. W ramach analizowanej grupy brane były pod uwagę kobiety w wieku rozrodczym, czyli w wieku 15-51 lat.

²⁵W analizowanej podgrupie zostały uwzględnione następujące rozpoznania wg Międzynarodowej Klasyfikacji Chorób i Problemów Zdrowotnych ICD10: O84.

Mapa 2.1.12: Liczba hospitalizacji na 100 tys. kobiet w wieku rozrodczym oraz struktura hospitalizacji względem miejsca zamieszkania pacjentki

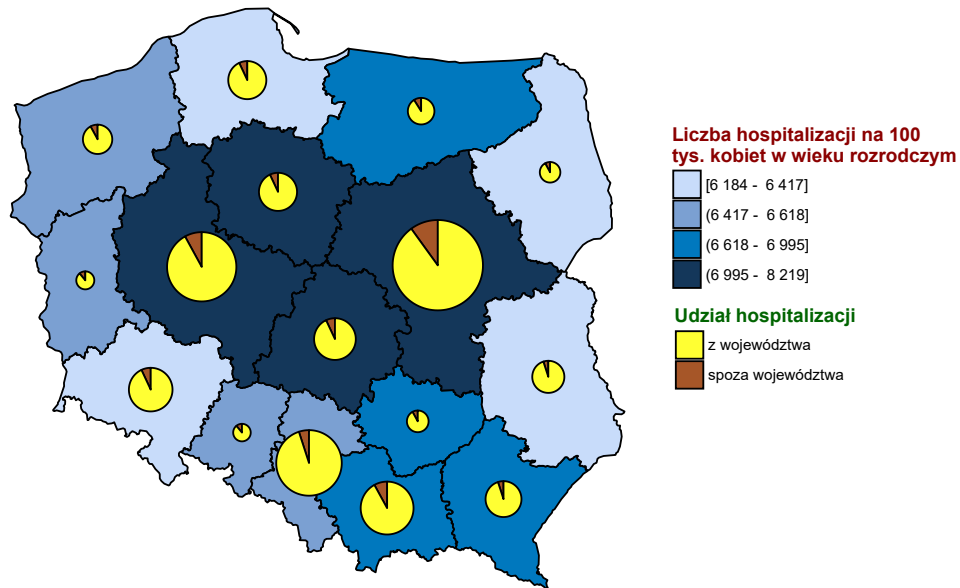

Opracowanie DAiS na podstawie danych z NFZ i GUS

Wykres 2.1.33: Liczba hospitalizacji na 100 tys. kobiet w wieku rozrodczym

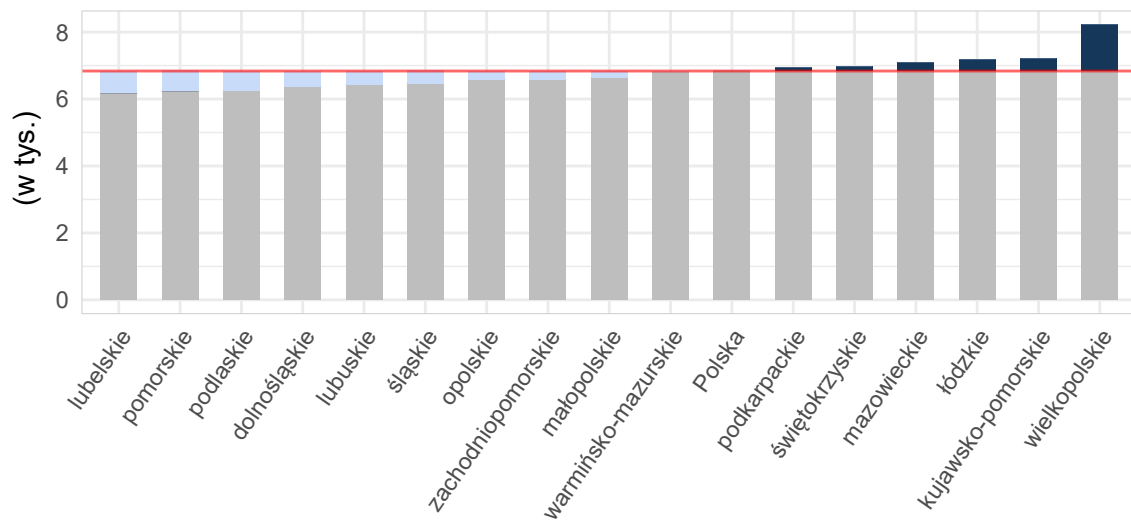

Opracowanie DAiS na podstawie danych z NFZ i GUS

Tabela 2.1.101: Podstawowe statystyki dotyczące liczby i struktury hospitalizacji w poszczególnych województwach

Woj.	Łączna liczba hospitalizacji (w tym tryb jednodniowy) [tys.]	Liczba hospitalizacji trwających 1 dzień (bez trybu jednodniowego) [tys.]	Liczba hospitalizacji spoza województwa [%]	Liczba hospitalizacji na 100 tys. kobiet w wieku rozrodczym	Liczba hospitalizacji pacjentek z tego woj. w innych woj.
dolnośląskie	0,02	-	-	2,14	3
kujawsko-pomorskie	0,02	-	-	3,92	5
lubelskie	0,02	-	9,09	4,28	3
lubuskie	-	-	-	-	7
łódzkie	0,05	-	17,39	7,88	3
małopolskie	0,00	0,00	-	0,35	1
mazowieckie	0,13	-	11,90	9,58	1
opolskie	0,01	-	12,50	3,29	-
podkarpackie	0,00	-	-	0,56	6
podlaskie	0,00	-	-	0,35	4
pomorskie	0,04	-	5,56	6,30	1
śląskie	0,00	-	-	0,46	1
świętokrzyskie	0,00	-	-	0,34	-
warmińsko-mazurskie	0,00	-	25,00	1,14	1
wielkopolskie	0,15	-	9,33	17,40	2
zachodniopomorskie	0,01	-	-	2,44	5
Polska	0,45	0,00	9,56	4,81	43

Opracowanie DAiS na podstawie danych z NFZ i GUS

Liczba świadczeniodawców w województwie łódzkim, którzy hospitalizowali przynajmniej jedną pacjentkę z analizowaną przyczyną wyniosła 5. Z kolei 80% wszystkich hospitalizacji w województwie łódzkim z powodu rozpoznanych wchodzących w skład analizowanej podgrupy zostało wykazane przez 1 świadczeniodawców.

Tabela 2.1.102: Lista świadczeniodawców hospitalizujących co najmniej jedną pacjentkę

ID	Nazwa	Powiat	Poziom ref.
05.0002	Instytut Centrum Zdrowia Matki Polki	m. Łódź	3
05.0006	Wojewódzki Specjalistyczny Szpital im. M. Pirogowa w Łodzi	m. Łódź	3
05.0008	Wojewódzki Szpital Specjalistyczny im. Marii Skłodowskiej - Curie w Zgierzu	zgierski	2
05.0034	Centrum Medyczne im. dr. Ludwika Rydygiera sp. z o.o.	m. Łódź	2
05.0062	Gameta - Szpital sp. z o.o. i Wspólnicy - Sp. K.	łódzki wschodni	1

Opracowanie DAiS na podstawie danych NFZ

Największy świadczeniodawca (pod względem liczby hospitalizacji) sprawozdał 0,04 tys. hospitalizacji dla 0,04 tys. pacjentek. Tym samym 84,78% hospitalizacji z całego województwa odnotowano u tego świadczeniodawcy. Tabela 2.1.103 prezentuje szczegółowe informacje dotyczące liczby hospitalizacji i liczbę pacjentek hospitalizowanych w ramach poszczególnych świadczeniodawców.

Tabela 2.1.103: Liczba hospitalizacji wykazanych przez świadczeniodawców

ID	Liczba pacjentek [tys.]	Łączna liczba hospitalizacji (w tym tryb jednodniowy) [tys.]	Liczba hospitalizacji trwających 1 dzień (bez trybu jednodniowego) [tys.]	Liczba hospitalizacji jednodniowych [tys.]	Procent hospitalizacji w województwie [%]	Skumulowany procent hospitalizacji w województwie [%]
05.0002	0,04	0,04	-	-	84,8	84,8
05.0008	0,00	0,00	-	-	6,5	91,3

Tabela 2.1.103: Liczba hospitalizacji wykazanych przez świadczeniodawców

ID	Liczba pacjentek [tys.]	Łączna liczba hospitalizacji (w tym tryb jednolodowy) [tys.]	Liczba hospitalizacji trwających 1 dzień (bez trybu jednolodowego) [tys.]	Liczba hospitalizacji jednolodowych [tys.]	Procent hospitalizacji w województwie [%]	Skumulowany procent hospitalizacji w województwie [%]
05.0034	0,00	0,00	-	-	4,3	95,7
05.0006	0,00	0,00	-	-	2,2	97,8
05.0062	0,00	0,00	-	-	2,2	100,0
Woj.	0,05	0,05	-	-	100,0	100,0

Opracowanie DAiS na podstawie danych NFZ

Przeprowadzono analizę mającą na celu odpowiedź na pytanie w ramach jakich zakresów w 2016 roku były hospitalizowane pacjentki z analizowaną przyczyną.

Wykres 2.1.34: Rozkład hospitalizacji wg zakresów

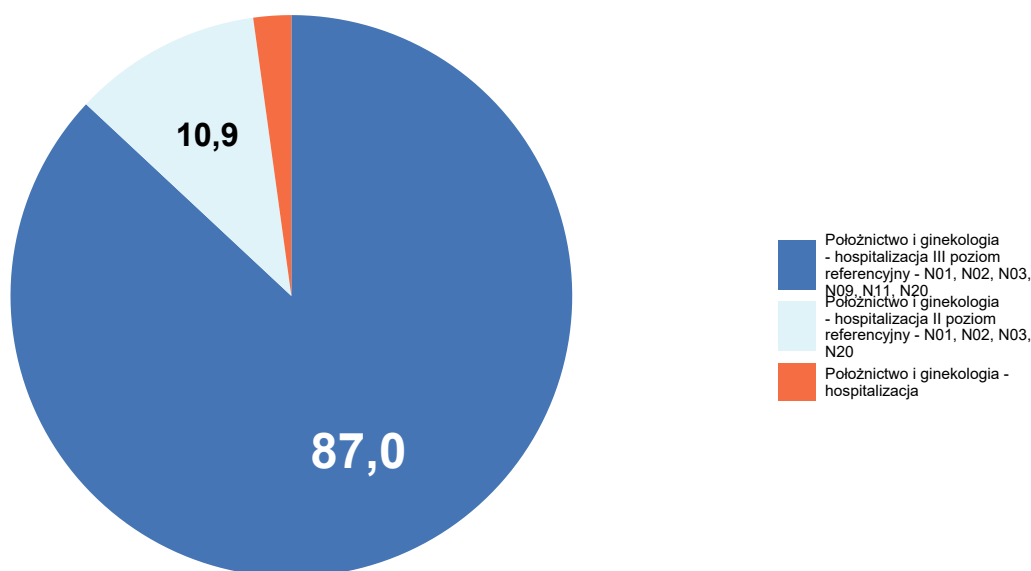

Opracowanie DAiS na podstawie danych NFZ

Szczegółowe dane odnośnie liczby hospitalizacji na poszczególnych oddziałach i w ramach poszczególnych zakresów prezentują Tabela 2.1.104 oraz Tabela 2.1.105. Ze względu na występującą możliwość sprawozdania tej samej hospitalizacji na kilku oddziałach lub zakresach, liczba hospitalizacji w danym szpitalu liczona według zakresów i według oddziałów niekoniecznie jest taka sama.

Tabela 2.1.104: Liczba hospitalizacji wykazanych przez świadczeniodawców wg oddziałów

ID	Oddział położniczo-ginekologiczny [tys.]	Suma [tys.]
05.0002	0,04	0,04
05.0008	0,00	0,00
05.0034	0,00	0,00
05.0006	0,00	0,00
05.0062	0,00	0,00
Woj.	0,05	0,05

Opracowanie DAiS na podstawie danych NFZ

Tabela 2.1.105: Liczba hospitalizacji wykazanych przez świadczeniodawców wg zakresów

ID	Położnictwo i ginekologia - hospitalizacja [tys.]	Położnictwo i ginekologia - hospitalizacja II poziom referencyjny - N01, N02, N03, N20 [tys.]	Położnictwo i ginekologia - hospitalizacja III poziom referencyjny - N01, N02, N03, N09, N11, N20 [tys.]	Suma [tys.]
05.0002	-	-	0,04	0,04
05.0008	-	0,00	-	0,00
05.0034	-	0,00	-	0,00
05.0006	-	-	0,00	0,00
05.0062	0,00	-	-	0,00
Woj.	0,00	0,00	0,04	0,05

Opracowanie DAiS na podstawie danych NFZ

Tabela 2.1.106: Udział hospitalizacji w szpitalach wg najczęściej sprawozdawanych produktów

ID	Liczba hospitalizacji [tys.]	N02 [%]	N03 [%]	N09 [%]	N13 [%]	Świadczenie za... [%]
05.0002	0,0	2,6	5,1	5,1	87,2	-
05.0006	0,0	-	-	100,0	-	-
05.0008	0,0	100,0	-	-	-	-
05.0034	0,0	100,0	-	-	-	-
05.0062	0,0	-	-	-	-	100,0
Woj.	0,0	13,0	4,3	6,5	73,9	2,2

Opracowanie DAiS na podstawie danych NFZ

Tabela 2.1.107: Nazwy najczęstszych produktów

Pełna nazwa produktu
N02 poród mnogi lub przedwczesny
N03 patologia ciąży lub płodu z porodem >5 dni

Tabela 2.1.107: Nazwy najczęstszych produktów

Pełna nazwa produktu
N09 ciężka patologia ciąży z porodem - diagnostyka rozszerzona, leczenie kompleksowe >10 dni
N13 ciężka patologia ciąży zakończona porodem zabiegowym >3 dni
Świadczenie za zgodą płatnika

Opracowanie DAiS na podstawie danych NFZ

2.1.10 Opieka nad ciążą i porodem

W 2016 roku w województwie łódzkim odnotowano 0,01 tys. hospitalizacji z powodu rozpoznań, zakwalifikowanych jako Opieka nad ciążą i porodem (dalej: podgrupa)²⁶, co stanowiło 0,01% wszystkich hospitalizacji z powodu rozpoznań, które zakwalifikowano do grupy ciąża, poród, połów. W ramach analizowanej grupy brane były pod uwagę kobiety w wieku rozrodczym, czyli w wieku 15-51 lat.

Mapa 2.1.13: Liczba hospitalizacji na 100 tys. kobiet w wieku rozrodczym oraz struktura hospitalizacji względem miejsca zamieszkania pacjentki

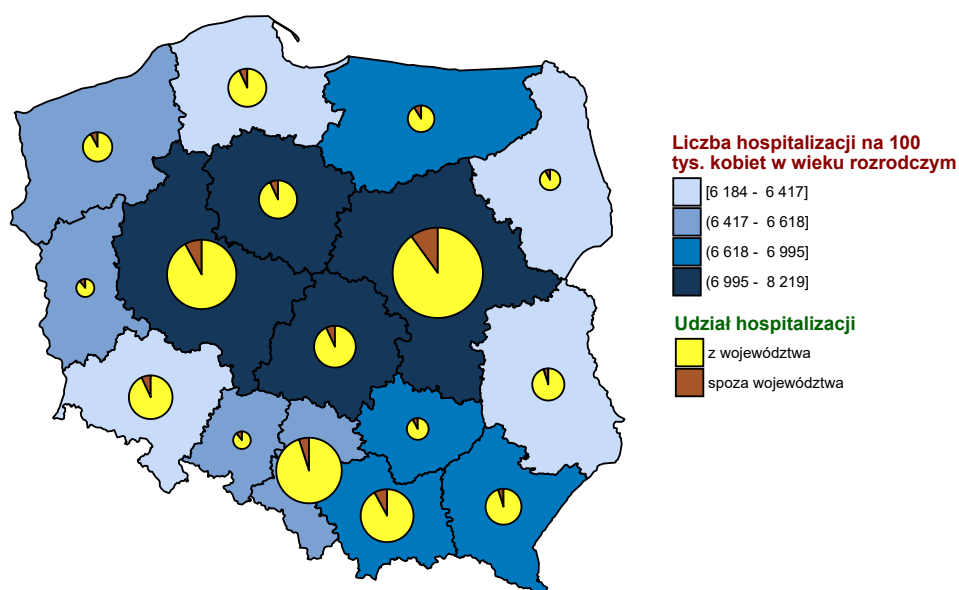

Opracowanie DAiS na podstawie danych z NFZ i GUS

²⁶W analizowanej podgrupie zostały uwzględnione następujące rozpoznania wg Międzynarodowej Klasyfikacji Chorób i Problemów Zdrowotnych ICD10: Z32, Z33, Z34, Z35, Z36, Z39.

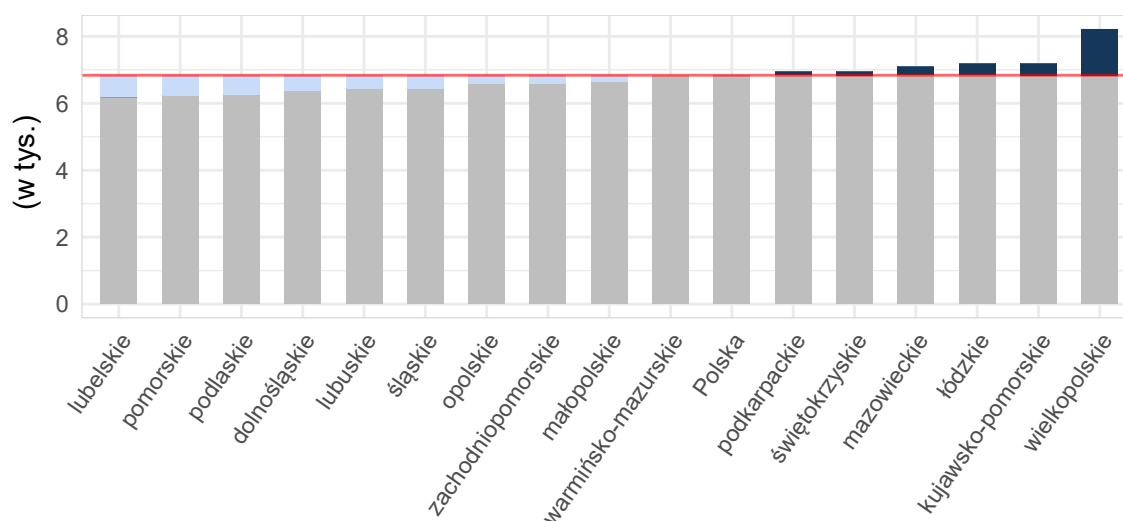
Wykres 2.1.35: Liczba hospitalizacji na 100 tys. kobiet w wieku rozrodczym

Opracowanie DAiS na podstawie danych z NFZ i GUS

Tabela 2.1.108: Podstawowe statystyki dotyczące liczby i struktury hospitalizacji w poszczególnych województwach

Woj.	Łączna liczba hospitalizacji (w tym tryb jednodniowy) [tys.]	Liczba hospitalizacji trwających 1 dzień (bez trybu jednodniowego) [tys.]	Liczba hospitalizacji spoza województwa [%]	Liczba hospitalizacji na 100 tys. kobiet w wieku rozrodczym	Liczba hospitalizacji pacjentek z tego woj. w innych woj.
dolnośląskie	0,00	0,00	25,00	0,57	1
kujawsko-pomorskie	0,01	0,00	-	1,37	2
lubelskie	0,00	-	-	0,97	2
lubuskie	0,00	-	-	1,62	-
łódzkie	0,01	0,00	-	1,03	-
małopolskie	0,03	-	3,57	3,30	7
mazowieckie	0,04	0,00	15,00	3,04	-
opolskie	0,00	-	-	1,65	1
podkarpackie	0,01	0,00	14,29	1,31	1
podlaskie	0,01	-	-	3,81	-
pomorskie	0,01	0,00	9,09	1,93	-
śląskie	0,06	0,00	8,62	5,34	1
świętokrzyskie	0,00	-	25,00	1,35	1
warmińsko-mazurskie	0,01	0,00	-	1,71	1
wielkopolskie	0,04	0,01	4,44	5,22	1
zachodniopomorskie	0,01	0,00	-	1,46	-
Polska	0,25	0,03	7,32	2,63	18

Opracowanie DAiS na podstawie danych z NFZ i GUS

Liczba świadczeniodawców w województwie łódzkim, którzy hospitalizowali przynajmniej jedną pacjentkę z analizowaną przyczyną wyniosła 2. Z kolei 80% wszystkich hospitalizacji w województwie łódzkim z powodu rozpoznań wchodzących w skład analizowanej podgrupy zostało wykazane przez 1 świadczeniodawców.

Tabela 2.1.109: Lista świadczeniodawców hospitalizujących co najmniej jedną pacjentkę

ID	Nazwa	Powiat	Poziom ref.
05.0010	Szpital Powiatowy w Radomsku	radomszczański	1

Tabela 2.1.109: Lista świadczeniodawców hospitalizujących co najmniej jedną pacjentkę

ID	Nazwa	Powiat	Poziom ref.
05.0029	Powiatowy ZOZ w Piotrkowie Trybunalskim	m. Piotrków Trybunalski	2

Opracowanie DAiS na podstawie danych NFZ

Największy świadczeniodawca (pod względem liczby hospitalizacji) sprawozdał 0 tys. hospitalizacji dla 0 tys. pacjentek. Tym samym 83,33% hospitalizacji z całego województwa odnotowano u tego świadczeniodawcy. Tabela 2.1.110 prezentuje szczegółowe informacje dotyczące liczby hospitalizacji i liczbę pacjentek hospitalizowanych w ramach poszczególnych świadczeniodawców.

Tabela 2.1.110: Liczba hospitalizacji wykazanych przez świadczeniodawców

ID	Liczba pacjentek [tys.]	Łączna liczba hospitalizacji (w tym tryb jednolodowy) [tys.]	Liczba hospitalizacji trwających 1 dzień (bez trybu jednolodowego) [tys.]	Liczba hospitalizacji jednolodowych [tys.]	Procent hospitalizacji w województwie [%]	Skumulowany procent hospitalizacji w województwie [%]
05.0029	0,00	0,00	0,00	-	83,3	83,3
05.0010	0,00	0,00	0,00	-	16,7	100,0
Woj.	0,01	0,01	0,00	-	100,0	100,0

Opracowanie DAiS na podstawie danych NFZ

Przeprowadzono analizę mającą na celu odpowiedź na pytanie w ramach jakich zakresów w 2016 roku były hospitalizowane pacjentki z analizowaną przyczyną.

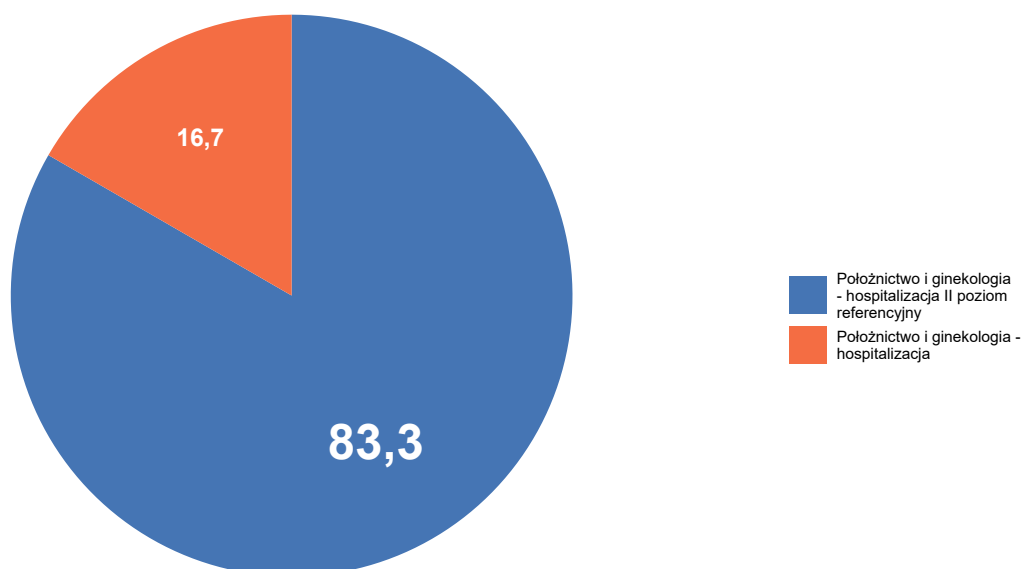
Wykres 2.1.36: Rozkład hospitalizacji wg zakresów

Opracowanie DAiS na podstawie danych NFZ

Szczegółowe dane odnośnie liczby hospitalizacji na poszczególnych oddziałach i w ramach poszczególnych zakresów prezentują Tabela 2.1.111 oraz Tabela 2.1.112. Ze względu na występującą możliwość sprawozdania tej samej hospitalizacji na kilku oddziałach lub zakresach, liczba hospitalizacji w danym szpitalu liczona według zakresów i według oddziałów niekoniecznie jest taka sama.

Tabela 2.1.111: Liczba hospitalizacji wykazanych przez świadczeniodawców wg oddziałów

ID	Oddział położniczo-ginekologiczny [tys.]	Suma [tys.]
05.0029	0,00	0,00
05.0010	0,00	0,00
Woj.	0,01	0,01

Opracowanie DAiS na podstawie danych NFZ

Tabela 2.1.112: Liczba hospitalizacji wykazanych przez świadczeniodawców wg zakresów

ID	Położnictwo i ginekologia - hospitalizacja [tys.]	Położnictwo i ginekologia II poziom referencyjny [tys.]	Suma [tys.]
05.0029	-	0,00	0,00
05.0010	0,00	-	0,00
Woj.	0,00	0,00	0,01

Opracowanie DAiS na podstawie danych NFZ

W Tabeli 2.1.113 zostały zaprezentowane dane dotyczące struktury demograficznej pacjentek podczas poszczególnych hospitalizacji - średni wiek oraz udział pacjentek w różnych grupach wiekowych.

Tabela 2.1.113: Struktura demograficzna pacjentek

ID	Średni wiek [lata]	Hospitalizacje pacjentek w wieku					
		0-18 [%]	19-24 [%]	25-29 [%]	30-34 [%]	35-39 [%]	40+ [%]
05.0010	30,0	-	-	-	100,0	-	-
05.0029	29,8	-	40,0	-	20,0	40,0	-
Woj.	29,8	-	33,3	-	33,3	33,3	-

Opracowanie DAiS na podstawie danych NFZ

Statystyki dotyczące miejsca zamieszkania hospitalizowanych pacjentek w odniesieniu do miejsca realizacji świadczeń prezentuje Tabela 2.1.114. W niniejszej analizie miasto na prawach powiatu i przylegający do niego powiat traktowane są jako jeden powiat, np. powiat m. Wrocław i powiat wrocławski.

Tabela 2.1.114: Struktura geograficzna pacjentek

ID	Hospitalizacje pacjentek			Średnia odległość pacjentki do szpitala	Odległość jaką przejechało 50% pacjentek	Udział pacjentek ze wsi [%]
	spoza województwa [%]	spoza powiatu, z tego samego województwa [%]	z tego samego powiatu [%]			
05.0010	-	-	100,0	13,2	13,2	100,0
05.0029	-	20,0	80,0	14,0	10,2	60,0
Woj.	-	16,7	83,3	13,9	11,7	66,7

Opracowanie DAiS na podstawie danych NFZ

Tabela 2.1.115: Udział hospitalizacji w szpitalach wg najczęściej sprawozdawanych produktów

ID	Liczba hospitalizacji [tys.]	Hospitalizacja przed... [%]	Hospitalizacja z... [%]
05.0010	0,0	100,0	-
05.0029	0,0	-	100,0
Woj.	0,0	16,7	83,3

Opracowanie DAiS na podstawie danych NFZ

Tabela 2.1.116: Nazwy najczęstszych produktów

Pełna nazwa produktu
Hospitalizacja przed przekazaniem do ośrodka o wyższym poziomie referencyjnym
Hospitalizacja z przyczyn nieujętych gdzie indziej

Opracowanie DAiS na podstawie danych NFZ

W tabeli 2.1.117 przeanalizowano tryby wypisów pacjentek po zakończeniu hospitalizacji realizowanej z rozpoznaniem wchodzącym w skład analizowanej podgrupy.

Tabela 2.1.117: Informacje o trybach wypisu ze szpitala

ID	Zakończenie procesu leczenia ¹ [%]	Skierowanie do innego szpitala [%]	Skierowanie do dalszej opieki [%]
05.0010	-	100,00	-
05.0029	20,00	-	80,00
Woj.	16,67	16,67	66,67

¹ Bez wystawienia skierowania do dalszej opieki
Opracowanie DAiS na podstawie danych NFZ

W tabeli 2.1.118 zaprezentowano statystyki dotyczące czasu hospitalizacji pacjentów (w dniach) z rozpoznaniem z analizowanej podgrupy chorób w poszczególnych szpitalach w województwie.

Tabela 2.1.118: Statystyki dotyczące czasu pobytu

ID	Średnia czasu pobytu [dni]	Standaryzowana średnia czasu pobytu [dni] ¹	Mediana czasu pobytu [dni]	Odchylenie standardowe czasu pobytu [dni]	Hospitalizacje, dla których data przyjęcia równa się dacie wypisu [%]	Hospitalizacje trwające poniżej 4 dni [%]
05.0010	-	1,5	-	-	100,0	100,0
05.0029	4,0	3,5	5,0	2,7	20,0	60,0

Tabela 2.1.118: Statystyki dotyczące czasu pobytu

ID	Średnia czasu pobytu [dni]	Standaryzowana średnia czasu pobytu [dni] ¹	Mediana czasu pobytu [dni]	Odchylenie standardowe czasu pobytu [dni]	Hospitalizacje, dla których data przyjęcia równa się dacie wypisu [%]	Hospitalizacje trwające poniżej 4 dni [%]
Woj.	3,3	3,2	3,5	2,6	33,3	66,7

¹ Czas pobytu standaryzowano według płci, wieku oraz liczby pacjentów.
Opracowanie DAiS na podstawie danych NFZ

2.2 Analiza oparta na danych NFZ oraz Zakładu Badań Przesiewowych Instytutu Matki i Dziecka

W opracowaniu wykorzystano dane zawierające informację na temat przeprowadzonych badań przesiewowych noworodków. Dane pochodzą z Zakładu Badań Przesiewowych Instytutu Matki i Dziecka (ZBP-IMiD). Dane zostały oczyszczone z niepoprawnych numerów PESEL oraz bibuł. Podczas procesu przygotowania oraz połączenia danych z tabelą świadczeń NFZ dla grupera dot. analizowanej grupy chorób stracono informację o około 5,9% porodów wykazanych w danych ZBP-IMiD. Dane zostały dołączone do hospitalizacji przy założeniu, że narodziny dziecka nastąpiły między datą przyjęcia a datą wypisu pacjentki oraz hospitalizacja trwała co najmniej jeden dzień. Otrzymany zbiór danych zawiera informacje o 356,9 tys. unikalnych numerach bibuł użytych do badań przesiewowych w 2016 roku.

Podczas analizy zbioru pominięto część obserwacji (poniżej 2% zbioru) ze względu na braki lub zidentyfikowane błędy danych dla wskaźników dot. informacji o płci noworodka, masie ciała noworodka, dacie pobrania bibuły, tygodnia trwania ciąży, oceny noworodka wg punktacji Apgar.

Podział noworodków na **kategorie wg masy ciała noworodka** ustalony został na podstawie definicji zawartych w Międzynarodowej Statystycznej Klasyfikacji Chorób i Problemów Zdrowotnych, X rewizja, Tom I, wydanie 2008, str. 805:

1. **do 999 g;**
2. **1000 - 1499 g;**
3. **1500 - 2499 g;**
4. **od 2500 g.**

Podział noworodków na **kategorie wg tygodnia trwania ciąży** ustalony został na podstawie definicji zawartych w Międzynarodowej Statystycznej Klasyfikacji Chorób i Problemów Zdrowotnych, X rewizja, Tom I, wydanie 2008, str. 806:

1. do 36 tygodnia - **Wcześnieak;**
2. 37 - 41 tygodni - **Noworodek donoszony;**
3. od 42 tygodnia - **Noworodek przenoszony.**

W Tabeli 2.2.1 zaprezentowano liczbę urodzeń i porodów w 2016 r. wg danych Zakładu Badań Przesiewowych Instytutu Matki i Dziecka. 'Liczba urodzeń wg IMiD' wskazuje na liczbę unikalnych ID bibuły, na którą pobiera się krew z pięty noworodka najwcześniej po 48 godzinie jego życia. 'Liczba porodów wg IMiD' mówi o liczbie unikalnych hospitalizacji, podczas których urodziło się co najmniej jedno dziecko. 'Liczba porodów wg JGP' wskazuje na liczbę unikalnych hospitalizacji, które zostały sprawozdane w ramach któregoś z JGP: N01 Poród, N02 Poród mnogi lub przedwczesny, N03 Patologia ciąży lub płodu z porodem >5 dni, N09 Ciężka patologia ciąży z porodem - diagnostyka rozszerzona, leczenie kompleksowe >10 dni, N11 Ciężka patologia ciąży z porodem - diagnostyka rozszerzona, leczenie kompleksowe >10 dni z pw lub N13 Ciężka patologia ciąży zakończona porodem zabiegowym >3 dni. 'Liczba matek wg JGP' natomiast to liczba unikalnych pacjentek, które były hospitalizowane w ramach któregoś z wymienionych powyżej JGP.

Tabela 2.2.1: Liczba urodzeń i porodów w poszczególnych województwach

Województwo	Liczba urodzeń wg IMiD [tys.]	Liczba porodów wg IMiD [tys.]	Procent porodów wielopłodowych wg IMiD [%]	Liczba porodów wg JGP [tys.]	Liczba matek wg JGP [tys.]	Pokrycie porodów z IMiD porodami z JGP [%]
dolnośląskie	26,30	25,93	1,46	26,73	26,72	96,57
kujawsko-pomorskie	19,49	19,26	1,29	19,63	19,62	97,85
lubelskie	16,01	15,81	1,37	16,35	16,34	95,76
lubuskie	8,65	8,58	1,12	8,80	8,79	96,90
łódzkie	15,15	15,18	1,59	19,88	19,58	76,01
małopolskie	35,84	35,44	1,24	36,38	36,35	97,06
mazowieckie	58,24	57,42	1,45	59,79	59,76	95,82
opolskie	8,31	8,22	1,18	8,48	8,48	96,56
podkarpackie	19,34	19,12	1,26	19,43	19,43	97,35
podlaskie	11,02	10,89	1,23	11,21	11,21	95,83
pomorskie	23,29	22,97	1,46	23,40	23,39	97,76
śląskie	40,60	40,14	1,25	41,23	41,21	97,06
świętokrzyskie	9,59	9,48	1,16	9,70	9,70	97,24
warmińsko- mazurskie	12,54	12,38	1,41	12,91	12,90	95,18
wielkopolskie	37,82	37,37	1,28	38,08	38,07	97,88
zachodniopomorskie	14,69	14,53	1,18	15,41	15,41	93,77
Polska	356,89	352,72	1,33	367,40	366,96	95,56

Opracowanie DAiS na podstawie danych z NFZ i ZBP-IMiD

Tabela 2.2.2: Lista świadczeniodawców w województwie łódzkim

ID szpitala	Nazwa świadczeniodawcy
05.0002	Instytut Centrum Zdrowia Matki Polki
05.0004	Szpital Wojewódzki im. Prymasa Kardynała Stefana Wyszyńskiego w Sieradzu
05.0005	Szpital Wojewódzki im. Jana Pawła II w Bełchatowie
05.0006	Wojewódzki Specjalistyczny Szpital im. M. Pirogowa w Łodzi
05.0007	Wojewódzki Szpital Zespolony im. Stanisława Rybickiego w Skierniewicach
05.0008	Wojewódzki Szpital Specjalistyczny im. Marii Skłodowskiej - Curie w Zgierzu
05.0010	Szpital Powiatowy w Radomsku
05.0012	Tomaszowskie Centrum Zdrowia
05.0013	Pabianickie Centrum Medyczne sp. z o.o.
05.0015	ZOZ w Łęczycy
05.0016	Samodzielny Szpital Wojewódzki im. Mikołaja Kopernika w Piotrkowie Trybunalskim
05.0017	NZOZ Kutnowski Szpital Samorządowy
05.0021	SP ZOZ Wieluń
05.0022	Szpital Powiatowy w Brzezinach
05.0023	SP ZOZ Szpital Powiatowy im. Edmunda Biernackiego w Opocznie
05.0024	Poddębickie Centrum Zdrowia
05.0025	Centrum Dializa sp. z o.o.
05.0026	ZOZ w Łowiczu
05.0027	Zduńskowolski Szpital Powiatowy sp. z o.o.
05.0029	Powiatowy ZOZ w Piotrkowie Trybunalskim
05.0032	Szpital św. Ducha w Rawie Mazowieckiej
05.0034	Centrum Medyczne im. dr. Ludwika Rydygiera sp. z o.o.
05.0035	Centrum Zdrowia Abis przy Wyższej Szkole Informatyki i Umiejętności w Łodzi
05.0036	Salve ZOZ sp. z o.o.
05.0062	Gameta - Szpital sp. z o.o. i Wspólnicy - Sp. K.
05.1332	Medeor

Opracowanie DAiS na podstawie danych z NFZ i ZBP-IMiD

Tabela 2.2.3: Struktura porodów według świadczeniodawców w województwie łódzkim

ID szpitala	Liczba urodzeń wg IMiD [tys.]	Liczba porodów wg IMiD [tys.]	Liczba porodów wg JGP [tys.]	Pokrycie porodów wg IMiD porodami wg JGP [%]	Skumulowany % porodów wg JGP [%]
05.0002	2,58	2,44	3,02	80,22	15,18
05.1332	1,97	1,97	2,00	98,30	25,23
05.0034	1,32	1,31	1,35	97,18	32,02
05.0006	1,00	1,23	2,33	52,54	43,72
05.0029	0,82	0,81	0,85	95,06	48,00
05.0004	0,64	0,63	0,65	97,38	51,26
05.0017	0,62	0,62	0,65	95,21	54,51
05.0021	0,54	0,53	0,74	71,01	58,26
05.0062	0,53	0,52	0,53	98,11	60,92
05.0005	0,52	0,51	0,88	57,29	65,37
05.0008	0,48	0,48	0,50	95,21	67,89
05.0007	0,48	0,47	0,53	87,08	70,58
05.0010	0,44	0,44	0,79	54,68	74,55
05.0012	0,41	0,41	0,70	58,71	78,07
05.0035	0,35	0,35	0,44	79,86	80,27
05.0013	0,34	0,33	0,55	60,73	83,01
05.0036	0,33	0,32	0,34	94,41	84,72
05.0023	0,30	0,30	0,55	55,07	87,50
05.0016	0,30	0,30	0,32	93,17	89,12
05.0015	0,27	0,27	0,47	56,38	91,48
05.0027	0,26	0,26	0,44	57,69	93,70
05.0026	0,25	0,24	0,44	54,42	95,92
05.0022	0,23	0,23	0,40	56,19	97,95
05.0024	0,08	0,08	0,15	53,69	98,70
05.0032	0,07	0,07	0,14	48,28	99,43
05.0025	0,06	0,06	0,11	49,56	100,00
Woj.	15,18	15,18	19,88	76,01	100,00

Opracowanie DAiS na podstawie danych z NFZ i ZBP-IMiD

W Tabelach 2.2.4 i 2.2.5 zaprezentowano dane dotyczące struktury porodów według niektórych podgrup i w rozbiciu na poziomy referencyjne szpitali odpowiednio dla Polski i analizowanego województwa. Przed przygotowaniem zestawienia usunięto te rekordy, gdzie występowały braki danych w zmiennej wskazującej na datę pobrania bibuły. Przy danych nt. rozcięć krocza wzięto pod uwagę kod procedury ICD-9: 73.72 (Poród samoistny z nacięciem krocza i następowym zeszyciem). Liczba wykonanych procedur rozcięcia krocza to liczba tych porodów wg JGP, podczas których została ona sprawozdana. Wartości w kolumnie 'Udział wśród wszystkich porodów wg JGP [%]' wyróżniono gradientem.

Tabela 2.2.4: Struktura porodów według podgrup oraz poziomów referencyjnych szpitali w Polsce

Nazwa podgrupy	Poziom referencyjny	Liczba porodów wg IMiD [tys.]	Liczba porodów wg JGP [tys.]	Udział wśród wszystkich porodów wg JGP [%]	Liczba wykonanych procedur rozcięcia krocza [tys.]	Udział procedury w porodach wg JGP [%]
Ciecie cesarskie	1	52,30	52,29	14,92	0,06	0,11
Ciecie cesarskie	2	30,24	30,24	8,63	0,05	0,17
Ciecie cesarskie	3	38,07	38,05	10,86	0,05	0,13
Ciąże utraczone	3	0,00	0,00	0,00	0,00	100,00
Ciąże wielopłodowe	2	0,02	0,02	0,01	0,00	5,26
Ciąże wielopłodowe	3	0,41	0,41	0,12	0,01	2,71
Komplikacje w połogu	2	0,16	0,15	0,04	0,05	31,58
Komplikacje w połogu	3	0,05	0,04	0,01	0,02	40,00
Patologia ciąży	2	8,60	8,29	2,37	1,86	22,43
Patologia ciąży	3	14,89	14,38	4,10	3,80	26,42
Poród drogami natury	1	1,46	1,46	0,42	0,35	23,78
Poród drogami natury	2	1,25	1,24	0,35	0,14	11,26
Poród drogami natury	3	1,40	1,40	0,40	0,13	9,59
Poród siłami natury	1	72,69	72,64	20,73	39,09	53,82

Tabela 2.2.4: Struktura porodów według podgrup oraz poziomów referencyjnych szpitali w Polsce

Nazwa podgrupy	Poziom referencyjny	Liczba porodów wg IMiD [tys.]	Liczba porodów wg JGP [tys.]	Udział wśród wszystkich porodów wg JGP [%]	Liczba wykonanych procedur rozcięcia krocza [tys.]	Udział procedury w porodach wg JGP [%]
Poród siłami natury	2	52,81	52,80	15,07	27,89	52,82
Poród siłami natury	3	43,88	43,87	12,52	24,03	54,77
Powikłania czynności porodowej/porodu	1	0,40	0,22	0,06	0,04	19,27
Powikłania czynności porodowej/porodu	2	22,95	22,86	6,52	5,72	25,01
Powikłania czynności porodowej/porodu	3	10,11	10,02	2,86	2,91	29,01
Razem		351,67	350,38	100,00	106,20	30,31

Opracowanie DAiS na podstawie danych z NFZ i ZBP-IMiD

Tabela 2.2.5: Struktura porodów według podgrup oraz poziomów referencyjnych szpitali w województwie łódzkim

Nazwa podgrupy	Poziom referencyjny	Liczba porodów wg IMiD [tys.]	Liczba porodów wg JGP [tys.]	Udział wśród wszystkich porodów wg JGP [%]	Liczba wykonanych procedur rozcięcia krocza [tys.]	Udział procedury w porodach wg JGP [%]
Ciecie cesarskie	1	2,94	2,94	19,59	0,00	0,14
Ciecie cesarskie	2	1,17	1,17	7,80	0,00	0,34
Ciecie cesarskie	3	1,30	1,30	8,64	0,00	0,15
Komplikacje w połogu	2	0,01	0,00	0,03	0,00	20,00
Patologia ciąży	2	0,59	0,57	3,79	0,12	21,93
Patologia ciąży	3	0,80	0,79	5,26	0,15	18,73
Poród drogami natury	1	0,06	0,06	0,39	0,01	18,64
Poród drogami natury	2	0,03	0,03	0,20	0,01	23,33
Poród drogami natury	3	0,07	0,07	0,45	0,01	14,93
Poród siłami natury	1	2,86	2,86	19,05	1,54	53,95
Poród siłami natury	2	2,06	2,06	13,74	1,55	74,87
Poród siłami natury	3	0,89	0,89	5,93	0,53	59,37
Powikłania czynności porodowej/porodu	1	0,02	0,00	0,03	0,00	25,00
Powikłania czynności porodowej/porodu	2	1,75	1,74	11,58	0,37	21,25
Powikłania czynności porodowej/porodu	3	0,54	0,53	3,53	0,10	19,62
Razem		15,09	15,03	100,00	4,41	29,32

Opracowanie DAiS na podstawie danych z NFZ i ZBP-IMiD

W Tabelach 2.2.6 i 2.2.7 zaprezentowano dane dotyczące struktury porodów według niektórych podgrup i w rozbiciu na kilka grup wiekowych kobiet odpowiednio dla Polski i analizowanego województwa. Do przygotowania zestawienia wybrano jedynie te rekordy, gdzie sprawozdano poród wg metodyki NFZ (czyli wg JGP) w trzech podgrupach: Poród siłami natury, Poród drogami natury i Ciecie cesarskie. Wartości w tabelach wyróżniono gradientem.

Tabela 2.2.6: Struktura wieku matki a liczba porodów danego typu w Polsce

Grupa wiekowa	Poród siłami natury [%]	Poród drogami natury [%]	Cesarskie cięcie [%]	Łącznie porodów [tys.]
0-19	1,48	0,04	0,68	6,75
20-24	8,53	0,22	4,68	41,24
25-29	19,00	0,51	12,41	98,08
30-34	19,30	0,44	14,69	105,78
35-39	7,73	0,16	6,99	45,70

Tabela 2.2.6: Struktura wieku matki a liczba porodów danego typu w Polsce

Grupa wiekowa	Poród siłami natury [%]	Poród drogami natury [%]	Cesarskie cięcia [%]	Łącznie porodów [tys.]
40 i więcej	1,51	0,03	1,61	9,67
Razem	57,54	1,40	41,06	307,22

Opracowanie DAiS na podstawie danych z NFZ i ZBP-IMiD

Tabela 2.2.7: Struktura wieku matki a liczba porodów danego typu w województwie łódzkim

Grupa wiekowa	Poród siłami natury [%]	Poród drogami natury [%]	Cesarskie cięcia [%]	Łącznie porodów [tys.]
0-19	1,33	0,05	0,61	0,30
20-24	7,54	0,22	5,46	1,98
25-29	17,09	0,51	14,78	4,86
30-34	17,29	0,41	16,83	5,18
35-39	6,76	0,11	8,10	2,25
40 i więcej	1,11	0,03	1,77	0,44
Razem	51,12	1,33	47,56	15,00

Opracowanie DAiS na podstawie danych z NFZ i ZBP-IMiD

W Tabelach 2.2.8 i 2.2.9 zaprezentowano dane dotyczące struktury porodów według podgrup wyznaczonych na podstawie danych NFZ i kategorii masy ciała noworodków odpowiednio dla Polski i analizowanego województwa. Wartości w kolumnach wyróżniono gradientem.

Tabela 2.2.8: Struktura porodów wg kategorii masy ciała noworodków i podgrup w Polsce

Nazwa podgrupy	do 999g - udział w wierszu [%]	1000-1499g - udział w wierszu [%]	1500-2499g - udział w wierszu [%]	od 2500g - udział w wierszu [%]	Łącznie noworodków [tys.]
Ciąże utracone	82,35	-	-	17,65	0,02
Opieka nad ciążą i porodem	-	-	22,73	77,27	0,02
Patologia ciąży	0,87	1,50	14,54	83,09	25,63
Poród siłami natury	0,02	0,02	1,44	98,52	169,58
Poród drogami natury	0,02	0,05	1,44	98,49	4,10
Cięcie cesarskie	0,17	0,30	3,57	95,96	121,75
Powikłania czynności porodowej/porodu	2,08	2,90	19,48	75,54	35,17
Komplikacje w porożu	-	0,91	4,11	94,98	0,22
Ciąże wielopłodowe	1,98	5,72	41,07	51,23	0,86
Razem	0,34	0,52	4,98	94,16	357,35

Opracowanie DAiS na podstawie danych z NFZ i ZBP-IMiD

Tabela 2.2.9: Struktura porodów wg kategorii masy ciała noworodków i podgrup w województwie łódzkim

Nazwa podgrupy	do 999g - udział w wierszu [%]	1000-1499g - udział w wierszu [%]	1500-2499g - udział w wierszu [%]	od 2500g - udział w wierszu [%]	Łącznie noworodków [tys.]
Ciąże utracone	100,00	-	-	-	0,00
Opieka nad ciążą i porodem	-	-	-	100,00	0,00
Patologia ciąży	1,15	1,08	11,74	86,02	1,39
Poród siłami natury	0,02	0,03	1,49	98,46	5,77
Poród drogami natury	-	-	1,34	98,66	0,15
Cięcie cesarskie	0,31	0,54	4,24	94,91	5,40
Powikłania czynności porodowej/porodu	3,01	3,13	17,55	76,31	2,39
Komplikacje w porożu	-	-	-	100,00	0,01

Tabela 2.2.9: Struktura porodów wg kategorii masy ciała noworodków i podgrup w województwie łódzkim

Nazwa podgrupy	do 999g - udział w wierszu [%]	1000-1499g - udział w wierszu [%]	1500-2499g - udział w wierszu [%]	od 2500g - udział w wierszu [%]	Łącznie noworodków [tys.]
Ciąże wielopłodowe	3,90	10,39	58,44	27,27	0,08
Razem	0,74	0,85	6,22	92,18	15,19

Opracowanie DAiS na podstawie danych z NFZ i ZBP-IMiD

Wykres 2.2.1: Średnia długość hosp. (lewa mapa) oraz średnia długość hosp. po porodzie (prawa mapa) dla podgrupy: Patologia ciąży

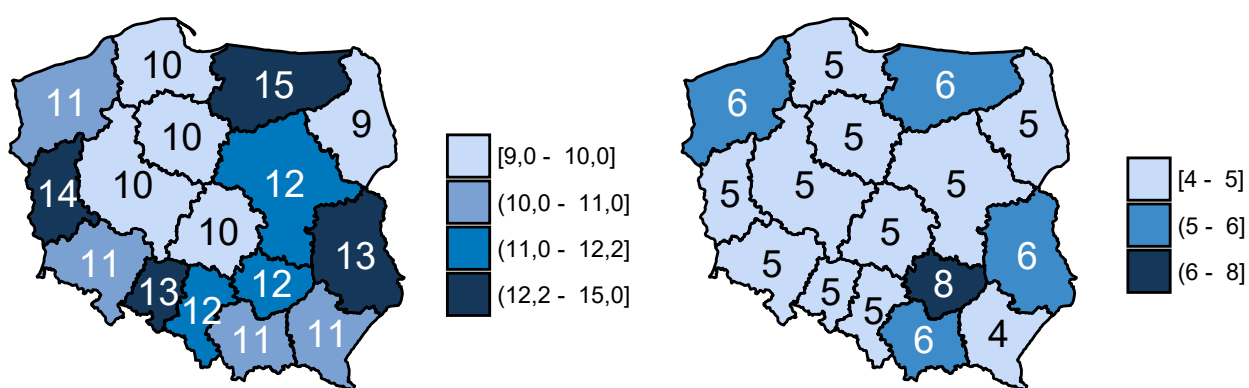

Opracowanie DAiS na podstawie danych z NFZ i ZBP-IMiD

Wykres 2.2.2: Średnia długość hosp. (lewa mapa) oraz średnia długość hosp. po porodzie (prawa mapa) dla podgrupy: Poród siłami natury

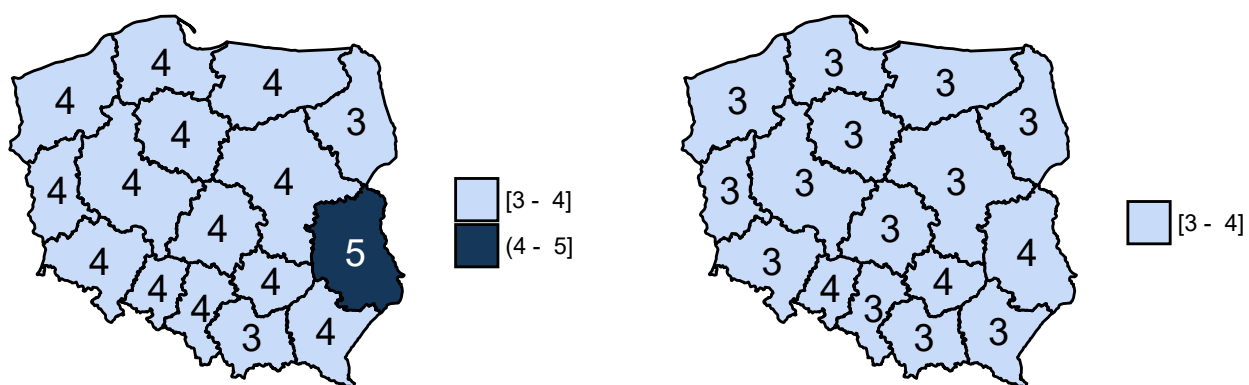

Opracowanie DAiS na podstawie danych z NFZ i ZBP-IMiD

Wykres 2.2.3: Średnia długość hosp. (lewa mapa) oraz średnia długość hosp. po porodzie (prawa mapa) dla podgrupy: Poród drogami natury

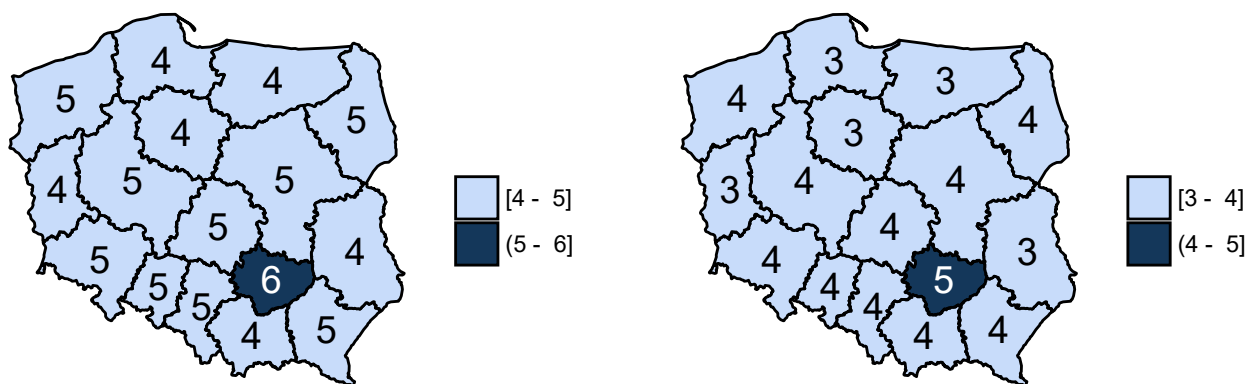

Opracowanie DAiS na podstawie danych z NFZ i ZBP-IMIiD

Wykres 2.2.4: Średnia długość hosp. (lewa mapa) oraz średnia długość hosp. po porodzie (prawa mapa) dla podgrupy: Ciecie cesarskie

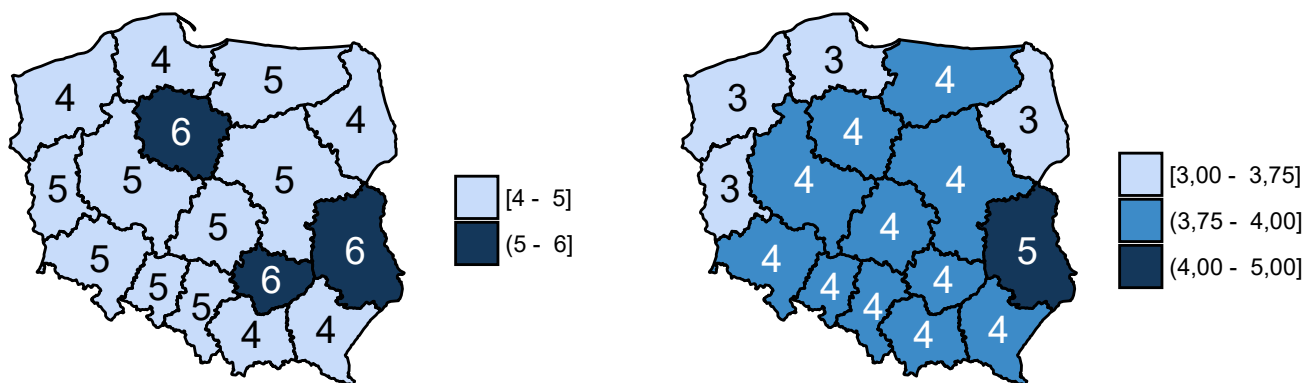

Opracowanie DAiS na podstawie danych z NFZ i ZBP-IMIiD

Wykres 2.2.5: Średnia długość hosp. (lewa mapa) oraz średnia długość hosp. po porodzie (prawa mapa) dla podgrupy: Powikłania czynności porodowej/porodu

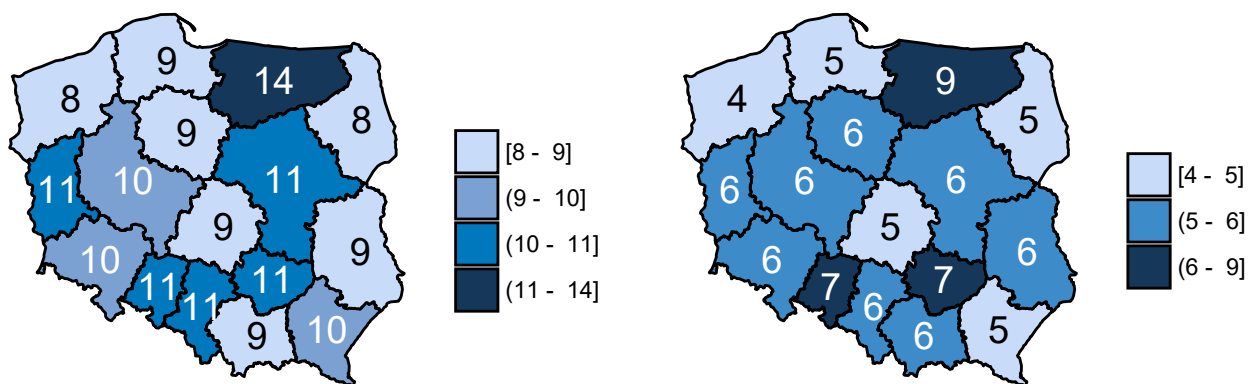

Opracowanie DAiS na podstawie danych z NFZ i ZBP-IMiD

Tabela 2.2.10: Średni czas oraz mediana czasu hospitalizacji łącznie, po urodzeniu i przed urodzeniem dla podgrupy: Patologia ciąży

ID szpitala	Średni czas hosp.	Mediana czasu hosp.	Średni czas hosp. po porodzie	Mediana czasu hosp. po porodzie	Średni czas hosp. przed porodem	Mediana czasu hosp. przed porodem
05.0002	11	8,00	4	4,00	6	3,00
05.0004	8	6,00	5	5,00	3	2,00
05.0005	9	8,00	4	5,00	4	4,00
05.0006	10	8,00	4	4,00	6	5,00
05.0007	8	7,50	8	7,50	-	-
05.0008	10	9,00	6	5,00	4	2,00
05.0010	2	1,50	-	-	2	1,50
05.0012	10	7,00	6	5,00	3	2,00
05.0013	2	1,50	-	-	2	1,50
05.0016	9	8,00	6	6,00	4	3,00
05.0017	11	9,00	5	5,00	6	4,00
05.0021	13	12,00	7	6,00	6	5,00
05.0022	5	5,00	-	-	5	5,00
05.0026	2	2,00	-	-	2	2,00
05.0027	2	2,00	-	-	2	2,00
05.0029	10	10,00	7	5,50	4	1,00
05.0034	8	7,00	5	5,00	3	3,00
05.0062	3	3,00	3	3,00	-	-
05.1332	3	3,00	2	2,00	1	1,00

Opracowanie DAiS na podstawie danych z NFZ i ZBP-IMiD

Tabela 2.2.11: Średni czas oraz mediana czasu hospitalizacji łącznie, po urodzeniu i przed urodzeniem dla podgrupy: Poród siłami natury

ID szpitala	Średni czas hosp.	Mediana czasu hosp.	Średni czas hosp. po porodzie	Mediana czasu hosp. po porodzie	Średni czas hosp. przed porodem	Mediana czasu hosp. przed porodem
05.0002	5	4,00	3	3	2	1
05.0004	4	3,00	3	2	1	1

Tabela 2.2.11: Średni czas oraz mediana czasu hospitalizacji łącznie, po urodzeniu i przed urodzeniem dla podgrupy: Poród siłami natury

ID szpitala	Średni czas hosp.	Mediana czasu hosp.	Średni czas hosp. po porodzie	Mediana czasu hosp. po porodzie	Średni czas hosp. przed porodem	Mediana czasu hosp. przed porodem
05.0005	3	3,00	3	2	1	-
05.0006	4	3,00	3	2	1	1
05.0007	4	3,00	3	3	1	-
05.0008	4	4,00	4	3	1	-
05.0010	3	3,00	3	2	1	-
05.0012	4	3,50	3	3	-	-
05.0013	5	3,00	3	3	2	1
05.0015	5	4,00	3	3	2	-
05.0016	5	4,00	4	3	1	-
05.0017	4	4,00	3	3	1	-
05.0021	4	3,00	3	3	1	-
05.0022	5	4,00	3	3	1	1
05.0023	3	3,00	3	2	1	-
05.0024	3	3,00	3	3	-	-
05.0025	4	3,00	3	3	-	-
05.0026	3	3,00	2	2	1	1
05.0027	3	3,00	3	3	1	-
05.0029	5	4,00	4	3	1	-
05.0032	4	3,00	3	3	1	-
05.0034	4	4,00	3	3	-	-
05.0035	4	3,00	3	3	1	1
05.0036	2	2,00	2	2	-	-
05.0062	3	3,00	2	2	-	-
05.1332	4	3,00	3	2	-	-

Opracowanie DAiS na podstawie danych z NFZ i ZBP-IMiD

Tabela 2.2.12: Średni czas oraz mediana czasu hospitalizacji łącznie, po urodzeniu i przed urodzeniem dla podgrupy: Poród drogami natury

ID szpitala	Średni czas hosp.	Mediana czasu hosp.	Średni czas hosp. po porodzie	Mediana czasu hosp. po porodzie	Średni czas hosp. przed porodem	Mediana czasu hosp. przed porodem
05.0002	7	6,00	4	4,00	3	1,00
05.0004	3	3,00	3	3,00	-	-
05.0005	4	4,00	3	3,00	1	0,50
05.0006	6	5,00	4	4,00	2	1,00
05.0007	5	5,00	4	4,00	1	1,00
05.0008	4	4,00	4	4,00	-	-
05.0010	2	2,50	2	2,00	-	-
05.0013	2	2,00	2	2,00	-	-
05.0017	6	5,50	5	5,00	-	-
05.0021	4	4,00	3	3,00	1	1,00
05.0023	5	5,00	4	4,00	1	1,00
05.0025	5	5,00	5	5,00	-	-
05.0027	2	2,00	2	2,00	-	-
05.0034	4	4,00	4	4,00	-	-
05.0035	6	6,50	6	6,50	-	-
05.0036	2	2,00	2	2,00	-	-
05.0062	4	4,00	3	3,00	1	-
05.1332	4	4,00	3	3,00	1	1,00

Opracowanie DAiS na podstawie danych z NFZ i ZBP-IMiD

Tabela 2.2.13: Średni czas oraz mediana czasu hospitalizacji łącznie, po urodzeniu i przed urodzeniem dla podgrupy: Ciecie cesarskie

ID szpitala	Średni czas hosp.	Mediana czasu hosp.	Średni czas hosp. po porodzie	Mediana czasu hosp. po porodzie	Średni czas hosp. przed porodem	Mediana czasu hosp. przed porodem
05.0002	7	6	4	4	3	1
05.0004	5	4	4	4	1	-
05.0005	5	5	5	5	-	-
05.0006	6	5	4	3	2	1
05.0007	5	4	4	3	1	1
05.0008	5	5	4	4	1	1
05.0010	5	4	3	3	1	1
05.0012	5	5	5	5	-	-
05.0013	6	5	4	4	2	1
05.0015	7	6	4	4	3	2
05.0016	5	5	4	4	1	-
05.0017	5	5	4	4	1	1
05.0021	5	5	5	4	1	1
05.0022	6	5	4	4	2	1
05.0023	5	4	4	4	1	1
05.0024	4	4	3	3	1	-
05.0025	6	5	5	5	1	-
05.0026	5	4	3	3	2	1
05.0027	4	3	3	3	1	-
05.0029	4	4	4	3	1	1
05.0032	5	4	4	4	-	-
05.0034	4	4	4	4	-	-
05.0035	5	4	3	3	1	1
05.0036	3	3	3	3	-	-
05.0062	3	2	2	2	-	-
05.1332	3	2	3	2	-	-

Opracowanie DAiS na podstawie danych z NFZ i ZBP-IMiD

Tabela 2.2.14: Średni czas oraz mediana czasu hospitalizacji łącznie, po urodzeniu i przed urodzeniem dla podgrupy: Powikłania czynności porodowej/porodu

ID szpitala	Średni czas hosp.	Mediana czasu hosp.	Średni czas hosp. po porodzie	Mediana czasu hosp. po porodzie	Średni czas hosp. przed porodem	Mediana czasu hosp. przed porodem
05.0002	12	7,00	5	5	7	2,00
05.0004	9	7,00	6	5	3	2,00
05.0005	9	8,00	5	5	4	2,00
05.0006	9	7,00	4	4	5	1,00
05.0007	5	3,00	5	3	-	-
05.0008	9	9,00	5	4	4	4,00
05.0010	2	2,00	2	2	-	-
05.0012	10	8,00	6	5	4	2,00
05.0015	1	1,00	1	1	-	-
05.0016	10	9,00	6	5	4	4,00
05.0017	10	9,00	5	4	5	4,00
05.0021	8	8,00	5	5	3	2,00
05.0022	3	3,00	3	3	-	-
05.0026	3	4,00	-	-	3	4,00
05.0029	9	8,00	5	4	4	3,00
05.0032	5	5,00	5	5	-	-
05.0034	8	7,00	5	4	3	2,00
05.0062	4	3,50	3	3	-	0,50
05.1332	6	6,00	3	3	3	3,00

Opracowanie DAiS na podstawie danych z NFZ i ZBP-IMiD

Wykres 2.2.6: Liczba porodów a tydzień trwania ciąży w Polsce

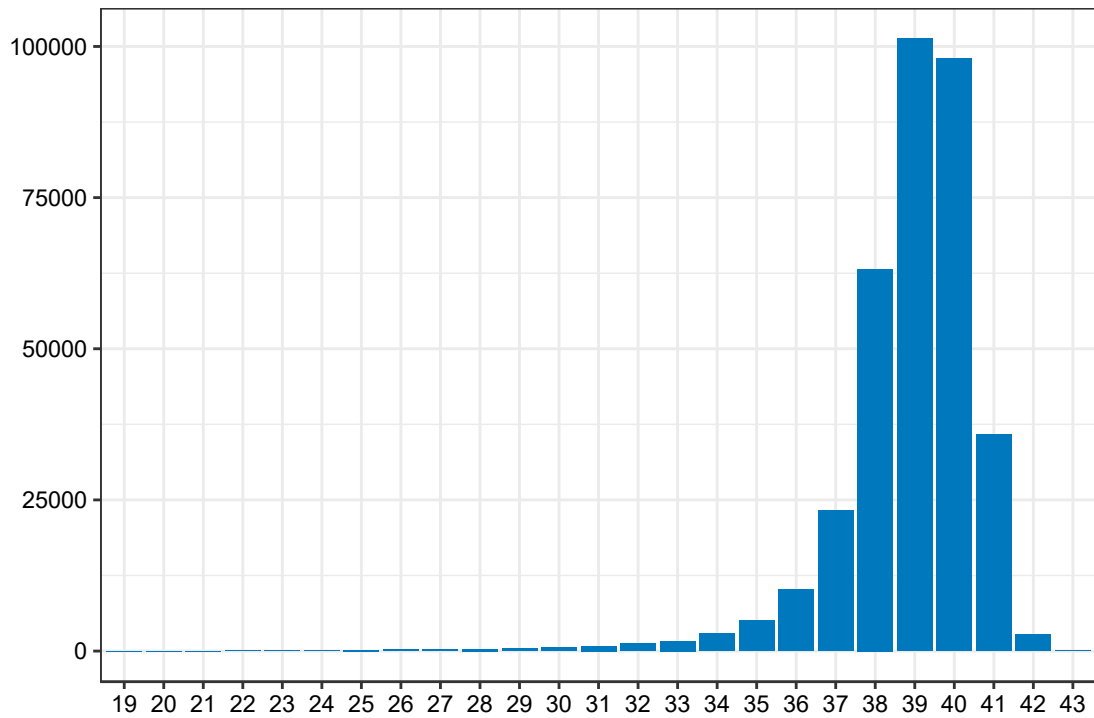

Opracowanie DAiS na podstawie danych z NFZ i ZBP-IMiD

Wykres 2.2.7: Liczba porodów a tydzień trwania ciąży w województwie łódzkim

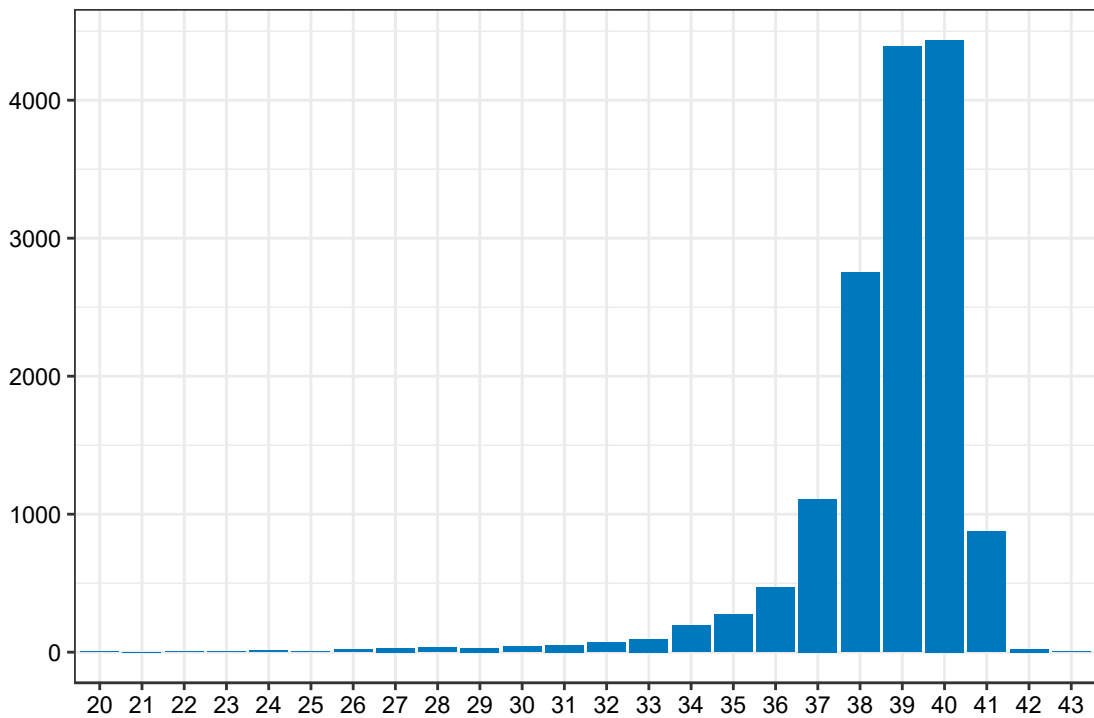

Opracowanie DAiS na podstawie danych z NFZ i ZBP-IMiD

Wykres 2.2.8: Liczba porodów a tydzień trwania ciąży dla szpitali o poziomie referencyjnym 1 w Polsce

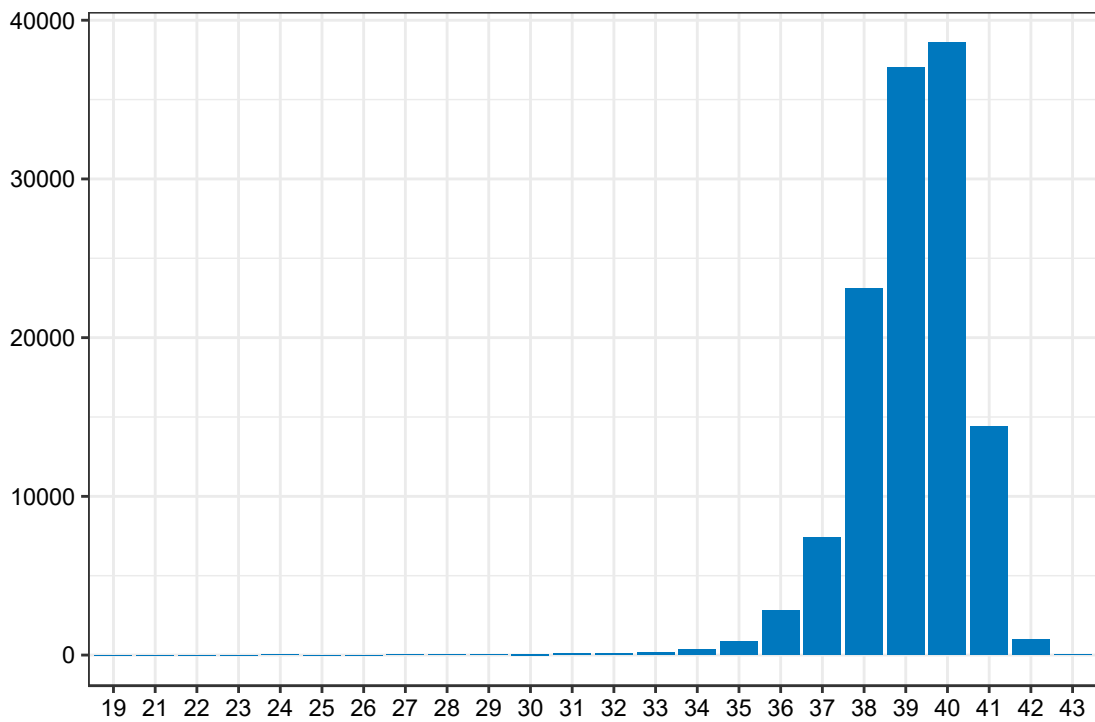

Opracowanie DAiS na podstawie danych z NFZ i ZBP-IMIiD

Wykres 2.2.9: Liczba porodów a tydzień trwania ciąży dla szpitali o poziomie referencyjnym 1 w województwie łódzkim

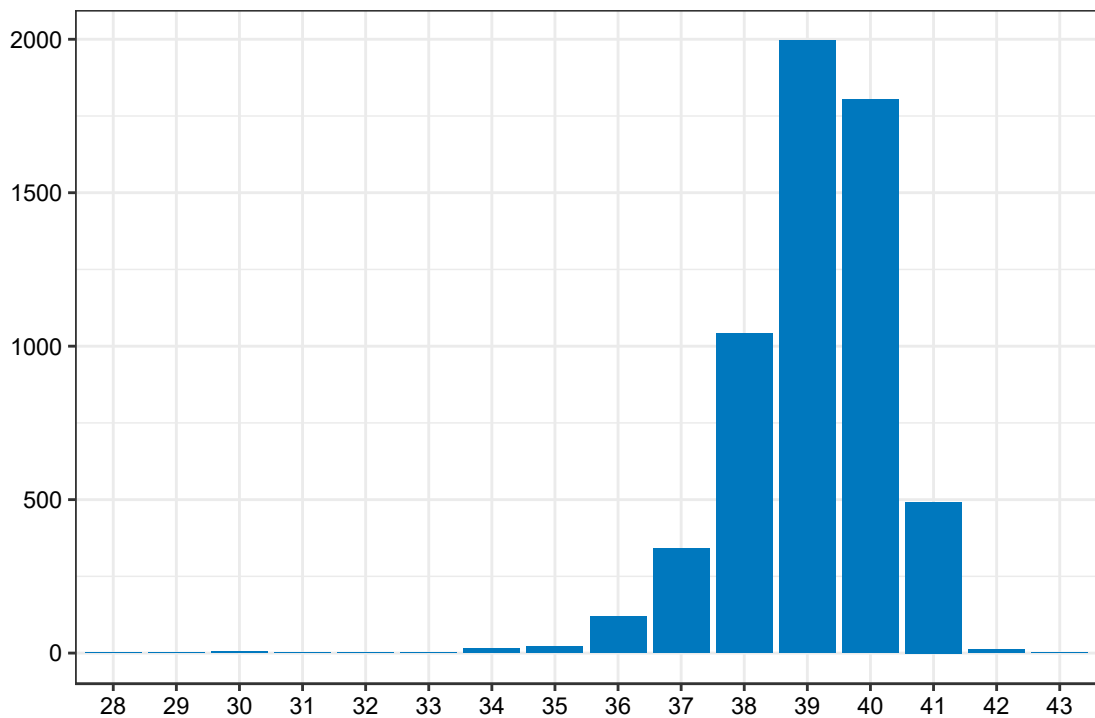

Opracowanie DAiS na podstawie danych z NFZ i ZBP-IMIiD

Wykres 2.2.10: Liczba porodów a tydzień trwania ciąży dla szpitali o poziomie referencyjnym 2 w Polsce

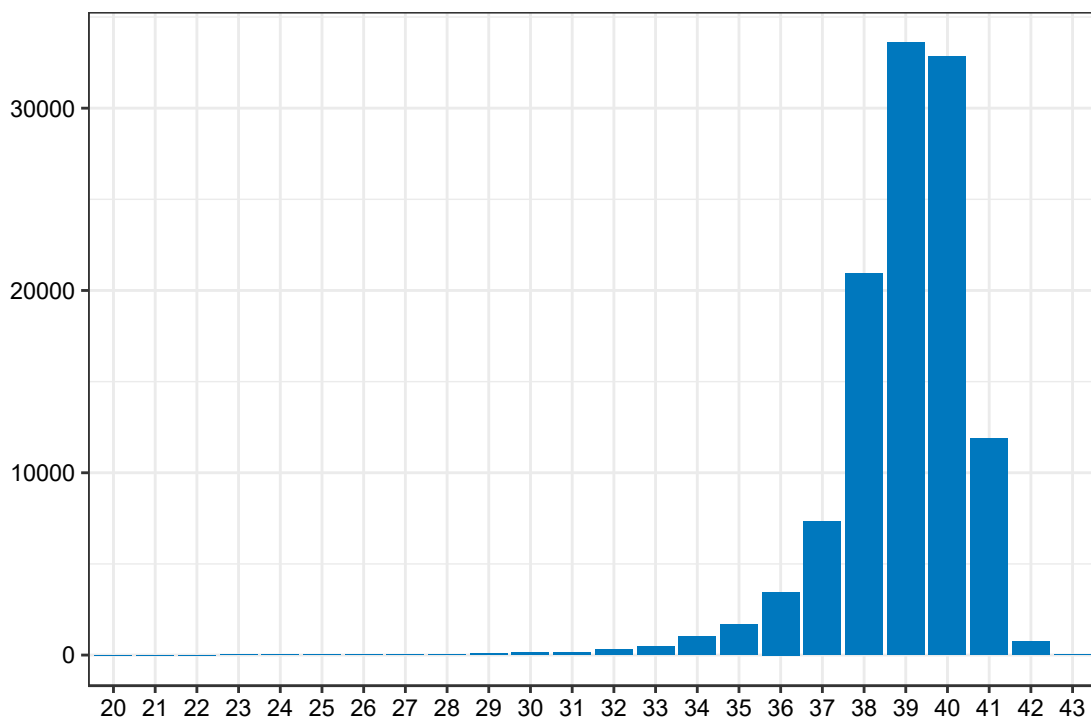

Opracowanie DAiS na podstawie danych z NFZ i ZBP-IMiD

Wykres 2.2.11: Liczba porodów a tydzień trwania ciąży dla szpitali o poziomie referencyjnym 2 w województwie łódzkim

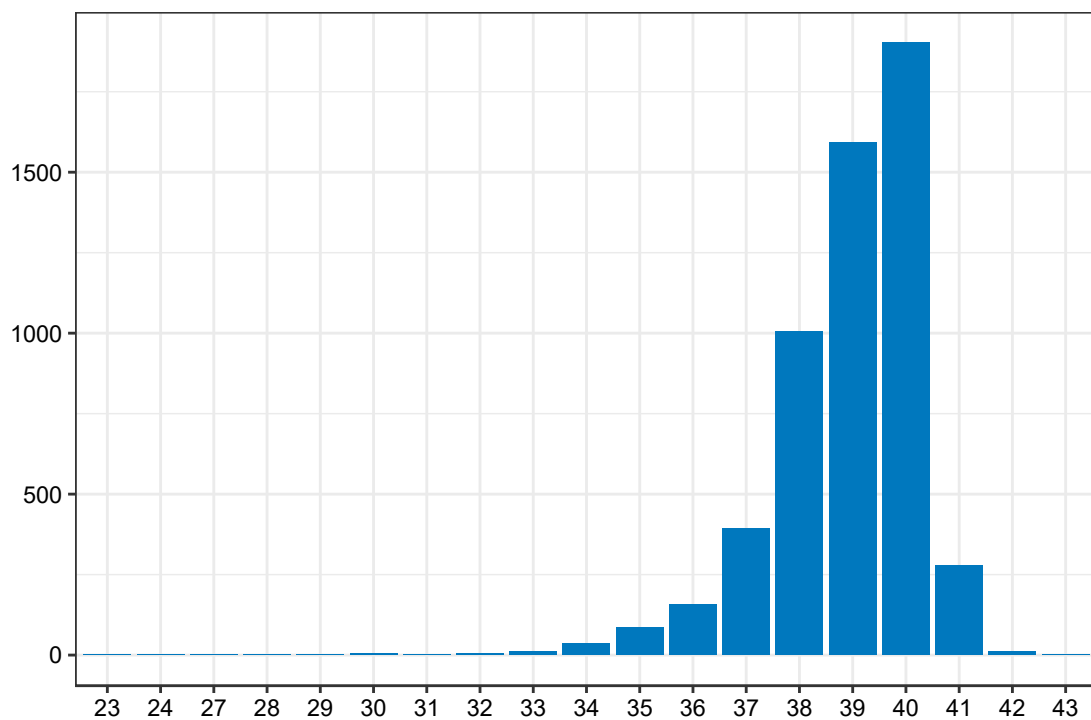

Opracowanie DAiS na podstawie danych z NFZ i ZBP-IMiD

Wykres 2.2.12: Liczba porodów a tydzień trwania ciąży dla szpitali o poziomie referencyjnym 3 w Polsce

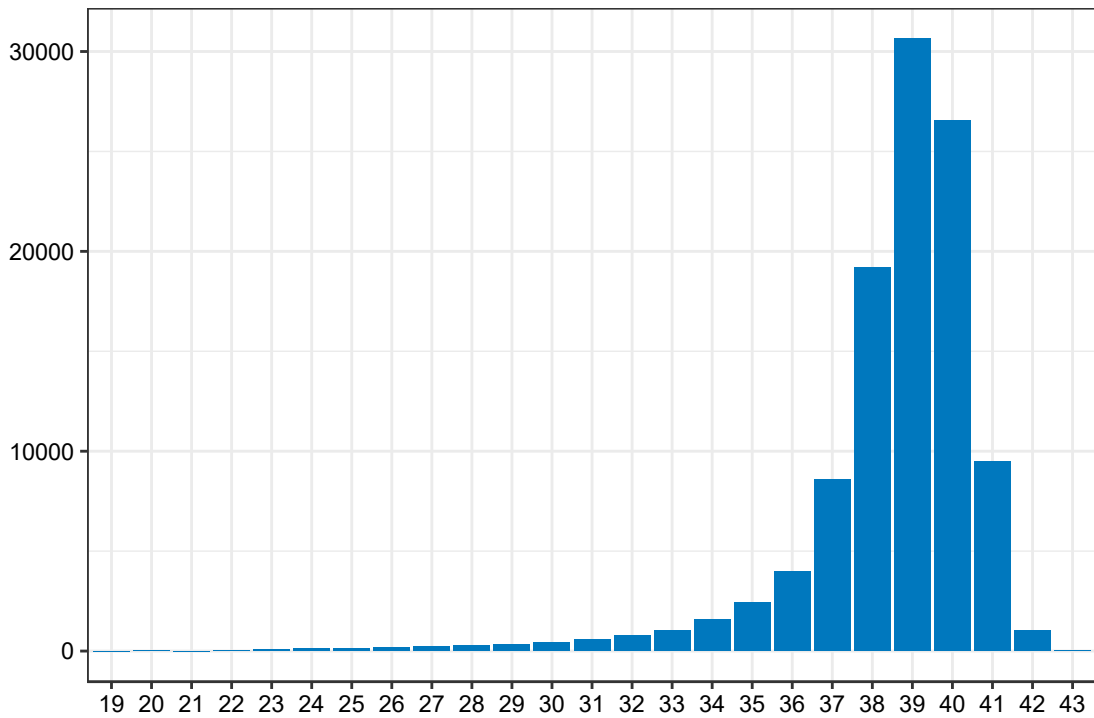

Opracowanie DAiS na podstawie danych z NFZ i ZBP-IMiD

Wykres 2.2.13: Liczba porodów a tydzień trwania ciąży dla szpitali o poziomie referencyjnym 3 w województwie łódzkim

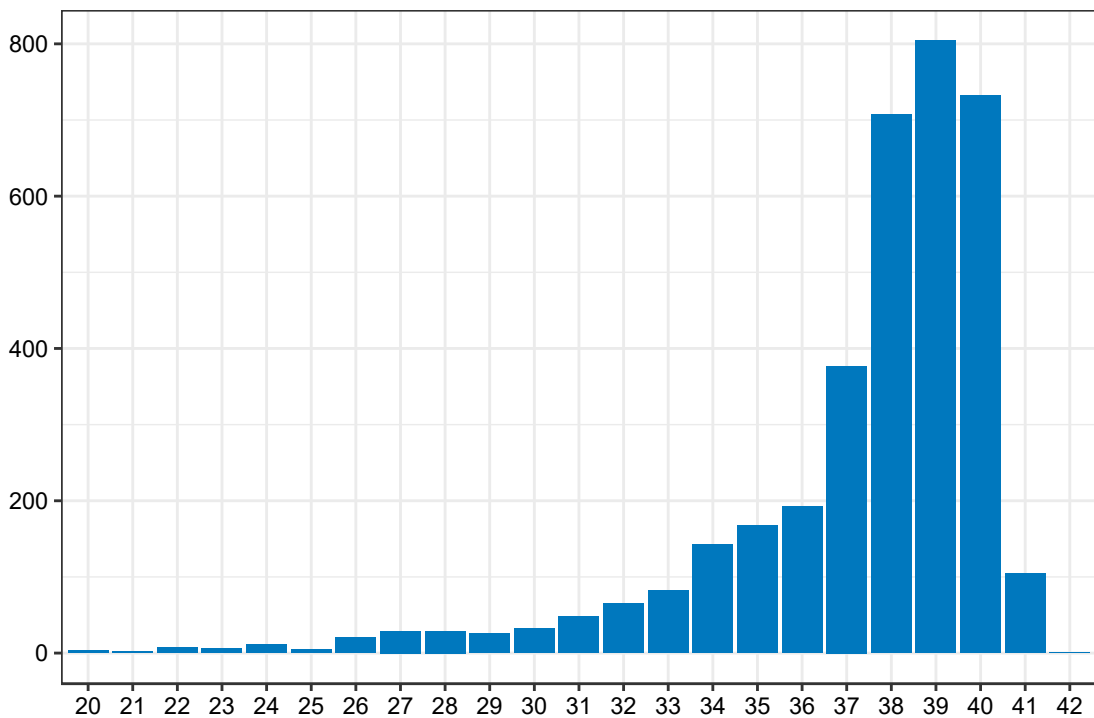

Opracowanie DAiS na podstawie danych z NFZ i ZBP-IMiD

Na Wykresach 2.2.14 i 2.2.15 zaprezentowano dane dotyczące struktury urodzeń według kategorii tygodnia trwania ciąży w rozbiciu na płeć noworodków odpowiednio dla Polski i analizowanego województwa. Przed przygotowaniem zestawienia usunięto te rekordy, gdzie występowały braki danych w zmiennej wskazującej na tydzień ciąży i płeć noworodka.

Wykres 2.2.14: Liczba urodzeń a płeć dziecka oraz kategoria tygodnia trwania ciąży w Polsce

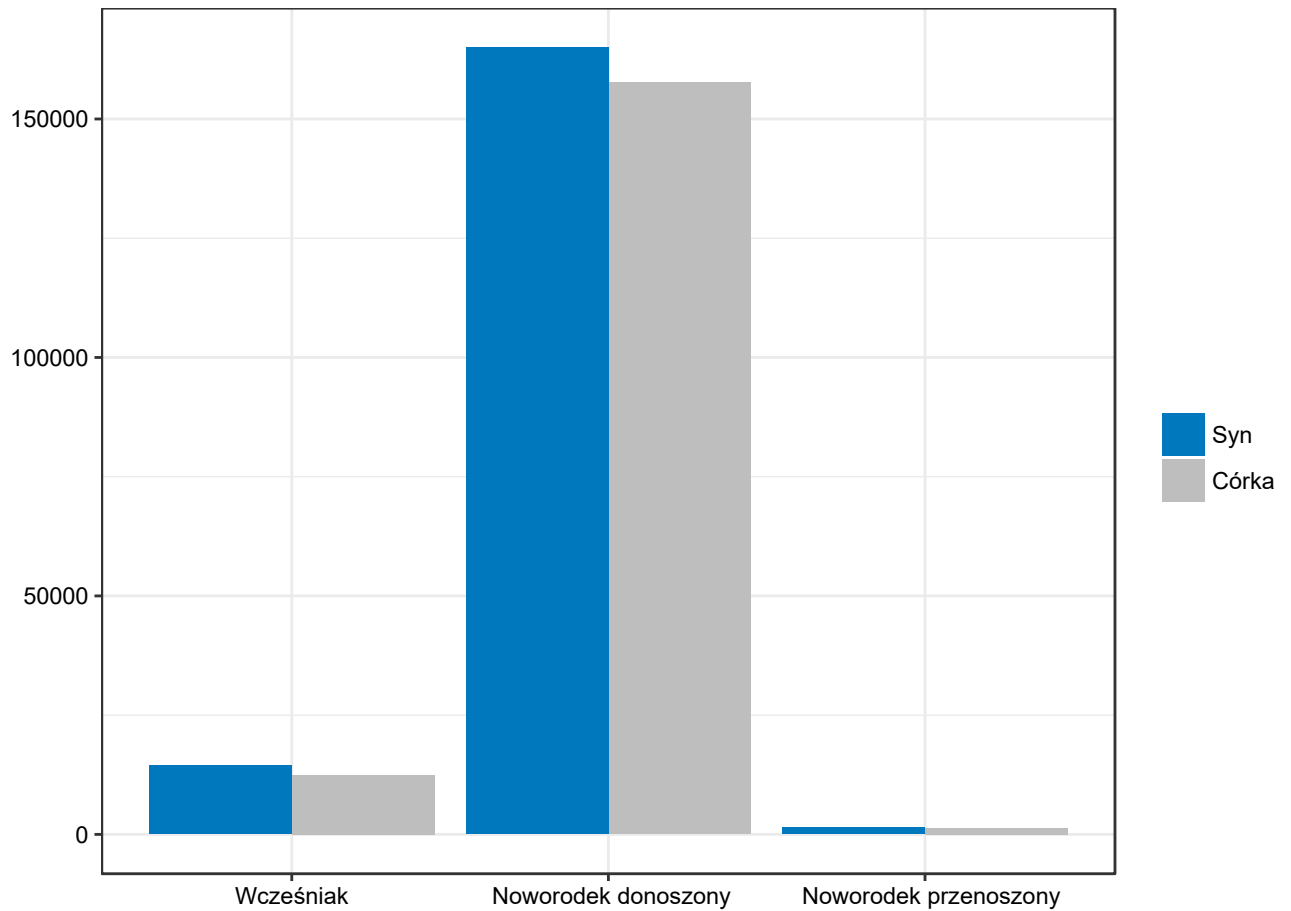

Opracowanie DAiS na podstawie danych NFZ i IMiD

Wykres 2.2.15: Liczba urodzeń a płeć dziecka oraz kategoria tygodnia trwania ciąży w województwie łódzkim

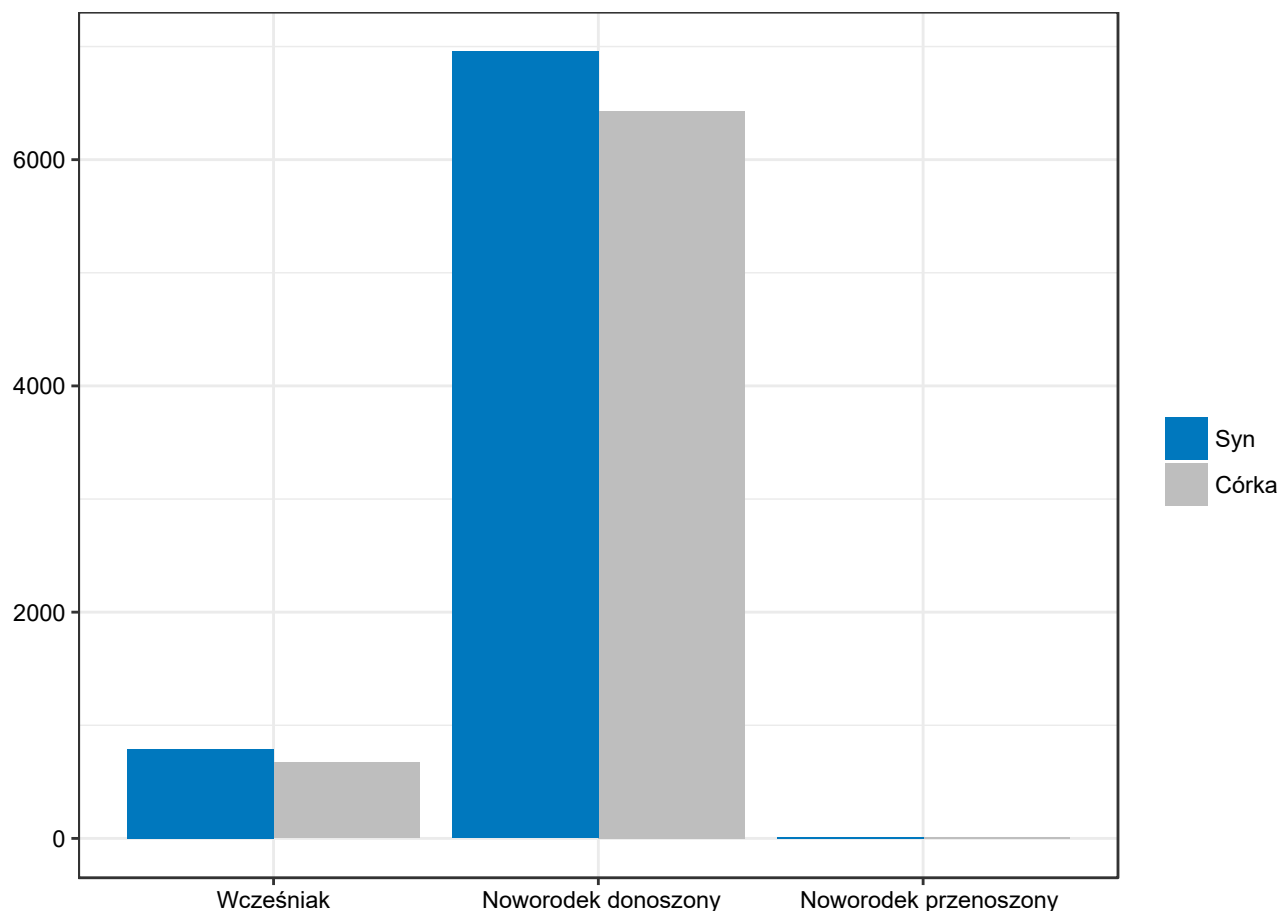

Opracowanie DAiS na podstawie danych NFZ i IMiD

W Tabelach 2.2.15 i 2.2.16 zaprezentowano dane dotyczące struktury porodów według kilku grup wiekowych kobiet w rozbiciu na kategorie wg tygodnia trwania ciąży odpowiednio dla Polski i analizowanego województwa. Przed przygotowaniem zestawienia usunięto te rekordy, gdzie występowały braki danych w zmiennej wskazującej na tydzień ciąży. Wartości w tabelach wyróżniono gradientem.

Tabela 2.2.15: Liczba porodów a wiek pacjentki oraz tydzień trwania ciąży w Polsce

Grupa wiekowa	Wcześniejak [%]	Noworodek donoszony [%]	Noworodek przenoszony [%]	Łącznie noworodków [tys.]
0-19	0,18	2,00	0,03	7,75
20-24	0,88	12,10	0,15	46,29
25-29	2,12	29,26	0,28	111,59
30-34	2,63	31,70	0,23	121,81
35-39	1,45	13,63	0,08	53,45
40 i więcej	0,37	2,89	0,01	11,57
Razem	7,64	91,57	0,79	352,45

Opracowanie DAiS na podstawie danych z NFZ i ZBP-IMiD

Tabela 2.2.16: Liczba porodów a wiek pacjentki oraz tydzień trwania ciąży w województwie łódzkim

Grupa wiekowa	Wczesniak [%]	Noworodek donoszony [%]	Noworodek przenoszony [%]	Łącznie noworodków [tys.]
0-19	0,19	2,03	0,01	0,33
20-24	0,88	12,37	0,03	1,98
25-29	2,89	29,47	0,05	4,83
30-34	3,52	30,59	0,07	5,09
35-39	1,94	13,02	0,01	2,23
40 i więcej	0,40	2,52	0,01	0,44
Razem	9,82	90,01	0,17	14,90

Opracowanie DAiS na podstawie danych z NFZ i ZBP-IMIiD

W Tabelach 2.2.17 i 2.2.18 zaprezentowano dane dotyczące struktury urodzonych noworodków według kategorii tygodnia trwania ciąży i sposobu karmienia noworodków odpowiednio dla Polski i analizowanego województwa. Przed przygotowaniem zestawienia usunięto te rekordy, gdzie występowały braki danych w zmiennej wskazującej na tydzień ciąży.

Tabela 2.2.17: struktura urodzonych noworodków według kategorii tygodnia trwania ciąży i sposobu karmienia w Polsce

Noworodek	Karmienie butelką - udział w wierszu [%]	Karmienie piersią - udział w wierszu [%]	Karmienie pozajelitowe - udział w wierszu [%]	Łącznie noworodków [tys.]
wczesniak	13,05	73,61	13,35	26,92
noworodek donoszony	5,50	94,24	0,27	322,75
noworodek przenoszony	4,75	95,14	0,11	2,78

Opracowanie DAiS na podstawie danych z NFZ i ZBP-IMIiD

Tabela 2.2.18: struktura urodzonych noworodków według kategorii tygodnia trwania ciąży i sposobu karmienia w województwie łódzkim

Noworodek	Karmienie butelką - udział w wierszu [%]	Karmienie piersią - udział w wierszu [%]	Karmienie pozajelitowe - udział w wierszu [%]	Łącznie noworodków [tys.]
wczesniak	6,70	68,49	24,81	1,46
noworodek donoszony	4,35	94,94	0,71	13,41
noworodek przenoszony	-	100,00	-	0,02

Opracowanie DAiS na podstawie danych z NFZ i ZBP-IMIiD

W Tabelach 2.2.19 i 2.2.20 przedstawiono dane dotyczące struktury urodzeń według kategorii tygodnia trwania ciąży w rozbiu na poziomy referencyjne szpitali, gdzie się one odbywały odpowiednio dla Polski i analizowanego województwa. Wartości w tabelach wyróżniono gradientem.

Tabela 2.2.19: Struktura porodów wg kategorii tygodnia trwania ciąży i poziomów referencyjnych świadczeniodawców w Polsce

Poziom ref. szpitala	Wczesniak [%]	Noworodek donoszony [%]	Noworodek przenoszony [%]	Łącznie noworodków [tys.]
1	1,77	33,81	0,28	128,07
2	2,69	29,95	0,21	117,37
3	4,39	26,61	0,29	111,77
Razem	8,85	90,37	0,78	357,21

Opracowanie DAiS na podstawie danych z NFZ i ZBP-IMIiD

Tabela 2.2.20: Struktura porodów wg kategorii tygodnia trwania ciąży i poziomów referencyjnych świadczeniodawców w województwie łódzkim

Poziom ref. szpitala	Wcześnieńnik [%]	Noworodek donoszony [%]	Noworodek przenoszony [%]	Łącznie noworodków [tys.]
1	1,57	37,46	0,09	5,94
2	3,00	34,21	0,07	5,66
3	6,90	16,70	0,01	3,58
Razem	11,47	88,36	0,16	15,18

Opracowanie DAiS na podstawie danych z NFZ i ZBP-IMIiD

W Tabelach 2.2.21 i 2.2.22 przedstawiono dane dotyczące struktury urodzeń według kategorii tygodnia trwania ciąży i oceny noworodka wg skali Apgar odpowiednio dla Polski i analizowanego województwa. Przed przygotowaniem zestawienia usunięto te rekordy, gdzie występowały braki danych w zmiennej wskazującej na tydzień ciąży i te, przy których punktacja Apgar miała wartość większą niż 10. Wartości w kolumnach wyróżniono gradientami.

Tabela 2.2.21: Liczba urodzeń wg skali oceny Apgar oraz tydzień trwania ciąży w Polsce

Ocena wg skali Apgar	Wcześnieńnik - udział w kolumnie [%]	Noworodek donoszony - udział w kolumnie [%]	Noworodek przenoszony - udział w kolumnie [%]	Łącznie noworodków [tys.]
0	3,11	1,12	0,76	4,47
1	0,99	0,07	0,04	0,49
2	0,58	0,04	0,07	0,28
3	0,82	0,07	0,04	0,44
4	1,02	0,10	0,11	0,60
5	1,96	0,20	0,11	1,18
6	4,23	0,41	0,47	2,47
7	8,15	0,98	1,15	5,38
8	14,82	3,22	3,71	14,46
9	20,13	11,09	11,80	41,50
10	44,21	82,72	81,76	281,00
Razem	100,00	100,00	100,00	352,26

Opracowanie DAiS na podstawie danych z NFZ i ZBP-IMIiD

Tabela 2.2.22: Liczba urodzeń wg skali oceny Apgar oraz tydzień trwania ciąży w województwie łódzkim

Ocena wg skali Apgar	Wcześnieńnik - udział w kolumnie [%]	Noworodek donoszony - udział w kolumnie [%]	Noworodek przenoszony - udział w kolumnie [%]	Łącznie noworodków [tys.]
0	2,60	1,14	-	0,19
1	1,03	0,04	-	0,02
2	0,48	0,01	-	0,01
3	0,62	0,03	-	0,01
4	1,09	0,01	-	0,02
5	3,56	0,12	-	0,07
6	7,93	0,23	-	0,15
7	9,78	0,61	-	0,22
8	16,89	2,69	-	0,61
9	28,18	14,48	8,00	2,35
10	27,84	80,64	92,00	11,24
Razem	100,00	100,00	100,00	14,89

Opracowanie DAiS na podstawie danych z NFZ i ZBP-IMIiD

W Tabelach 2.2.23 i 2.2.24 przedstawiono dane dotyczące struktury urodzeń według kategorii masy ciała noworodka i oceny noworodka wg skali Apgar odpowiednio dla Polski i analizowanego województwa. Przed przygotowaniem zestawienia usunięto te rekordy, gdzie masa ciała noworodka wynosiła 0 i te, przy których punktacja Apgar miała wartość większą niż 10. Wartości w kolumnach wyróżniono gradientami.

Tabela 2.2.23: Struktura urodzeń wg oceny w skali Apgar i kategorii masy ciała noworodków w Polsce

Ocena wg skali Apgar	do 999g - udział w kolumnie [%]	1000-1499g - udział w kolumnie [%]	1500-2499g - udział w kolumnie [%]	od 2500g - udział w kolumnie [%]	Łącznie noworodków [tys.]
0	10,46	6,91	2,82	1,22	4,83
1	12,19	2,49	0,46	0,07	0,49
2	5,73	1,88	0,28	0,04	0,29
3	8,01	2,76	0,39	0,07	0,45
4	7,73	3,20	0,55	0,11	0,60
5	12,83	6,41	1,38	0,20	1,19
6	13,19	15,03	3,30	0,45	2,50
7	16,11	22,60	7,38	1,06	5,44
8	8,64	20,28	14,92	3,44	14,64
9	3,55	12,32	20,80	11,32	41,96
10	1,55	6,13	47,71	82,03	284,13
Razem	100,00	100,00	100,00	100,00	356,51

Opracowanie DAiS na podstawie danych z NFZ i ZBP-IMiD

Tabela 2.2.24: Struktura urodzeń wg oceny w skali Apgar i kategorii masy ciała noworodków w województwie łódzkim

Ocena wg skali Apgar	do 999g - udział w kolumnie [%]	1000-1499g - udział w kolumnie [%]	1500-2499g - udział w kolumnie [%]	od 2500g - udział w kolumnie [%]	Łącznie noworodków [tys.]
0	7,00	3,94	2,24	1,41	0,23
1	12,00	1,57	0,11	0,04	0,02
2	1,00	2,36	0,43	-	0,01
3	6,00	1,57	0,11	0,03	0,01
4	7,00	3,15	0,32	0,02	0,02
5	23,00	6,30	1,82	0,15	0,07
6	23,00	33,07	4,81	0,31	0,15
7	18,00	22,05	9,29	0,69	0,23
8	2,00	17,32	19,34	2,98	0,62
9	-	6,30	31,09	14,99	2,39
10	1,00	2,36	30,45	79,39	11,38
Razem	100,00	100,00	100,00	100,00	15,13

Opracowanie DAiS na podstawie danych z NFZ i ZBP-IMiD

W Tabelach 2.2.25 i 2.2.26 przedstawiono statystyki dotyczące długości trwania hospitalizacji, podczas których nastąpił poród wg oceny noworodka w skali Apgar odpowiednio dla Polski i analizowanego województwa. Przed przygotowaniem zestawienia usunięto te rekordy, gdzie punktacja Apgar miała wartość większą niż 10.

Tabela 2.2.25: Skala oceny Apgar a średni czas oraz mediana czasu hospitalizacji łącznie, po urodzeniu i przed urodzeniem w Polsce

Ocena wg skali Apgar	Średni czas hosp.	Mediana czasu hosp.	Średni czas hosp. po porodzie	Mediana czasu hosp. po porodzie	Średni czas hosp. przed porodem	Mediana czasu hosp. przed porodem
-	6	4	4	3	2	1
1	8	5	5	3	3	1
2	10	6	6	4	4	1

Tabela 2.2.25: Skala oceny Apgar a średni czas oraz mediana czasu hospitalizacji łącznie, po urodzeniu i przed urodzeniem w Polsce

Ocena wg skali Apgar	Średni czas hosp.	Mediana czasu hosp.	Średni czas hosp. po porodzie	Mediana czasu hosp. po porodzie	Średni czas hosp. przed porodem	Mediana czasu hosp. przed porodem
3	9	6	6	4	3	1
4	9	6	5	4	4	1
5	9	6	6	4	4	1
6	10	6	6	4	3	1
7	10	6	6	4	4	1
8	8	5	5	4	3	1
9	6	4	4	3	2	1
10	5	4	4	3	1	-

Opracowanie DAiS na podstawie danych z NFZ i ZBP-IMiD

Tabela 2.2.26: Skala oceny Apgar a średni czas oraz mediana czasu hospitalizacji łącznie, po urodzeniu i przed urodzeniem w województwie łódzkim

Ocena wg skali Apgar	Średni czas hosp.	Mediana czasu hosp.	Średni czas hosp. po porodzie	Mediana czasu hosp. po porodzie	Średni czas hosp. przed porodem	Mediana czasu hosp. przed porodem
-	7	5,00	4	3	3	1,00
1	11	6,00	5	3	6	3,00
2	23	14,50	4	4	19	8,50
3	10	5,50	5	5	4	-
4	7	7,50	4	4	3	2,50
5	10	7,00	5	5	5	1,00
6	10	7,00	5	4	5	2,00
7	10	6,00	5	4	4	1,00
8	9	6,00	5	4	4	1,00
9	7	5,00	4	4	3	1,00
10	5	4,00	4	3	2	1,00

Opracowanie DAiS na podstawie danych z NFZ i ZBP-IMiD

W Tabelach 2.2.27 i 2.2.28 zaprezentowano dane dotyczące struktury urodzeń według poziomów referencyjnych szpitali i oceny noworodka wg skali Apgar odpowiednio dla Polski i analizowanego województwa. Przed przygotowaniem zestawienia usunięto te rekordy, gdzie punktacja Apgar miała wartość większą niż 10. Wartości w kolumnach wyróżniono gradientami.

Tabela 2.2.27: Struktura urodzeń wg oceny w skali Apgar i poziomów referencyjnych szpitali urodzenia w Polsce

Ocena wg skali Apgar	Poziom ref. 1 - udział w kolumnie [%]	Poziom ref. 2 - udział w kolumnie [%]	Poziom ref. 3 - udział w kolumnie [%]	Łącznie noworodków [tys.]
0	0,95	1,11	2,13	4,90
1	0,11	0,08	0,24	0,50
2	0,08	0,05	0,12	0,29
3	0,11	0,06	0,21	0,45
4	0,15	0,10	0,27	0,61
5	0,29	0,22	0,51	1,20
6	0,56	0,48	1,12	2,53
7	1,27	1,09	2,32	5,49
8	3,80	3,72	4,91	14,70
9	13,24	11,42	10,46	42,01
10	79,46	81,66	77,71	284,24

Tabela 2.2.27: Struktura urodzeń wg oceny w skali Apgar i poziomów referencyjnych szpitali urodzenia w Polsce

Ocena wg skali Apgar	Poziom ref. 1 - udział w kolumnie [%]	Poziom ref. 2 - udział w kolumnie [%]	Poziom ref. 3 - udział w kolumnie [%]	Łącznie noworodków [tys.]
Razem	100,00	100,00	100,00	356,93

Opracowanie DAiS na podstawie danych z NFZ i ZBP-IMiD

Tabela 2.2.28: Struktura urodzeń wg oceny w skali Apgar i poziomów referencyjnych szpitali urodzenia w województwie łódzkim

Ocena wg skali Apgar	Poziom ref. 1 - udział w kolumnie [%]	Poziom ref. 2 - udział w kolumnie [%]	Poziom ref. 3 - udział w kolumnie [%]	Łącznie noworodków [tys.]
0	0,78	2,42	1,56	0,24
1	0,05	0,04	0,42	0,02
2	-	-	0,22	0,01
3	0,03	0,07	0,22	0,01
4	0,02	0,02	0,45	0,02
5	0,03	0,21	1,56	0,07
6	0,12	0,39	3,52	0,16
7	0,44	1,03	4,16	0,23
8	1,18	5,20	7,26	0,62
9	6,69	22,02	21,20	2,40
10	90,66	68,61	59,41	11,38
Razem	100,00	100,00	100,00	15,16

Opracowanie DAiS na podstawie danych z NFZ i ZBP-IMiD

W Tabelach 2.2.29 i 2.2.30 zaprezentowano dane dotyczące struktury urodzeń według grup wiekowych matek i oceny noworodków wg skali Apgar odpowiednio dla Polski i analizowanego województwa. Przed przygotowaniem zestawienia usunięto te rekordy, gdzie punktacja Apgar miała wartość większą niż 10. Wartości w kolumnach wyróżniono gradientami.

Tabela 2.2.29: Struktura urodzeń wg oceny w skali Apgar i grup wiekowych matek w Polsce

Ocena wg skali Apgar	0 - 19 - udział w kolumnie [%]	20 - 24 - udział w kolumnie [%]	25 - 29 - udział w kolumnie [%]	30 - 34 - udział w kolumnie [%]	35 - 39 - udział w kolumnie [%]	40 i więcej - udział w kolumnie [%]	Łącznie noworodków [tys.]
0	1,11	1,23	1,27	1,39	1,60	1,71	4,88
1	0,10	0,15	0,13	0,12	0,18	0,22	0,50
2	0,17	0,09	0,08	0,07	0,11	0,09	0,29
3	0,18	0,14	0,11	0,12	0,15	0,25	0,45
4	0,28	0,20	0,17	0,14	0,19	0,23	0,60
5	0,50	0,31	0,32	0,30	0,38	0,57	1,19
6	1,08	0,76	0,68	0,62	0,78	0,96	2,50
7	1,73	1,66	1,51	1,38	1,66	1,93	5,45
8	4,84	4,53	4,02	3,84	4,17	5,17	14,64
9	14,00	13,18	12,00	10,94	11,58	11,94	41,96
10	76,02	77,77	79,72	81,08	79,21	76,93	284,14
Razem	100,00	100,00	100,00	100,00	100,00	100,00	356,60

Opracowanie DAiS na podstawie danych z NFZ i ZBP-IMiD

Tabela 2.2.30: Struktura urodzeń wg oceny w skali Apgar i grup wiekowych matek w województwie łódzkim

Ocena wg skali Apgar	0 - 19 - udział w kolumnie [%]	20 - 24 - udział w kolumnie [%]	25 - 29 - udział w kolumnie [%]	30 - 34 - udział w kolumnie [%]	35 - 39 - udział w kolumnie [%]	40 i więcej - udział w kolumnie [%]	Łącznie noworodków [tys.]
0	2,98	1,44	1,36	1,61	1,89	1,58	0,24
1	-	-	0,12	0,19	0,13	0,23	0,02
2	-	-	0,06	0,02	0,13	0,23	0,01
3	-	0,05	0,06	0,12	0,04	0,68	0,01
4	0,30	0,10	0,04	0,15	0,18	-	0,02
5	-	0,25	0,53	0,44	0,53	0,68	0,07
6	1,49	0,75	1,04	0,75	1,59	1,58	0,15
7	0,60	1,14	1,73	1,37	1,63	2,71	0,23
8	5,06	4,63	3,63	4,12	4,18	5,64	0,62
9	18,45	17,26	16,07	14,51	16,38	16,25	2,39
10	71,13	74,38	75,36	76,71	73,32	70,43	11,38
Razem	100,00	100,00	100,00	100,00	100,00	100,00	15,14

Opracowanie DAiS na podstawie danych z NFZ i ZBP-IMIiD

W Tabelach 2.2.31 i 2.2.32 przedstawiono dane dotyczące struktury porodów według grup wiekowych matek i w rozbiciu na poziomy referencyjne szpitali, w których nastąpił poród odpowiednio dla Polski i analizowanego województwa. Wartości w tabelach wyróżniono gradientem.

Tabela 2.2.31: Struktura wieku matki a liczba porodów w szpitalach o danym poziomie referencyjnym w Polsce

Grupa wiekowa	Poziom ref. 1 [%]	Poziom ref. 2 [%]	Poziom ref. 3 [%]	Łącznie porodów [tys.]
0-19	1,26	0,54	0,40	6,75
20-24	7,20	3,56	2,67	41,24
25-29	14,58	9,26	8,08	98,08
30-34	13,35	10,04	11,04	105,78
35-39	5,54	4,25	5,08	45,70
40 i więcej	1,17	0,84	1,13	9,67
Razem	43,11	28,49	28,40	307,22

Opracowanie DAiS na podstawie danych z NFZ i ZBP-IMIiD

Tabela 2.2.32: Struktura wieku matki a liczba porodów w szpitalach o danym poziomie referencyjnym w województwie łódzkim

Grupa wiekowa	Poziom ref. 1 [%]	Poziom ref. 2 [%]	Poziom ref. 3 [%]	Łącznie porodów [tys.]
0-19	1,01	0,63	0,34	0,30
20-24	6,75	4,19	2,28	1,98
25-29	17,42	8,58	6,40	4,86
30-34	18,45	8,26	7,82	5,18
35-39	7,50	3,37	4,11	2,25
40 i więcej	1,45	0,67	0,79	0,44
Razem	52,57	25,70	21,73	15,00

Opracowanie DAiS na podstawie danych z NFZ i ZBP-IMIiD

W Tabelach 2.2.33 i 2.2.34 przedstawiono dane dotyczące struktury urodzeń według kategorii masy ciała noworodków w poszczególnych województwach i szpitalach w analizowanym województwie. Wartości w tabelach wyróżniono gradientem.

Tabela 2.2.33: Struktura urodzeń wg kategorii masy ciała noworodków w poszczególnych województwach

Województwo	do 999g - udział w wierszu [%]	1000-1499g - udział w wierszu [%]	1500-2499g - udział w wierszu [%]	od 2500g - udział w wierszu [%]	Łącznie noworodków [tys.]
dołnośląskie	0,26	0,54	5,47	93,73	26,30
kujawsko-pomorskie	0,32	0,49	4,68	94,50	19,49
lubelskie	0,35	0,54	5,73	93,37	16,01
lubuskie	0,43	0,53	4,87	94,18	8,65
łódzkie	0,73	0,84	6,18	92,26	15,15
małopolskie	0,24	0,50	5,20	94,06	35,84
mazowieckie	0,31	0,47	4,38	94,85	58,24
opolskie	0,37	0,40	4,60	94,63	8,31
podkarpackie	0,40	0,44	4,81	94,34	19,34
podlaskie	0,32	0,44	3,69	95,55	11,02
pomorskie	0,31	0,52	4,53	94,63	23,29
śląskie	0,36	0,55	5,66	93,44	40,60
świętokrzyskie	0,24	0,52	5,20	94,03	9,59
warmińsko-mazurskie	0,28	0,51	5,10	94,11	12,54
wielkopolskie	0,30	0,43	4,36	94,90	37,82
zachodniopomorskie	0,34	0,53	5,25	93,88	14,69
Polska	0,33	0,51	4,95	94,21	356,89

Opracowanie DAiS na podstawie danych z NFZ i ZBP-IMiD

Tabela 2.2.34: Struktura urodzeń wg kategorii masy ciała noworodków w poszczególnych szpitalach w województwie łódzkim

ID szpitala	do 999g [tys.]	1000-1499g [tys.]	1500-2499g [tys.]	od 2500g [tys.]
05.0002	0,09	0,10	0,49	1,89
05.0004	0,00	0,00	0,03	0,61
05.0005	0,00	0,00	0,02	0,50
05.0006	0,01	0,01	0,10	0,88
05.0007	-	-	0,01	0,47
05.0008	-	0,00	0,03	0,45
05.0010	-	-	0,01	0,43
05.0012	-	0,00	0,02	0,39
05.0013	-	0,00	0,02	0,32
05.0015	-	-	0,01	0,26
05.0016	0,00	-	0,00	0,30
05.0017	0,00	-	0,03	0,59
05.0021	0,00	0,00	0,02	0,51
05.0022	0,00	-	0,01	0,22
05.0023	-	-	0,01	0,30
05.0024	-	-	0,00	0,08
05.0025	-	-	-	0,06
05.0026	-	-	0,01	0,23
05.0027	-	-	0,01	0,25
05.0029	-	0,00	0,03	0,78
05.0032	-	-	0,00	0,07
05.0034	0,00	-	0,06	1,27
05.0035	-	-	0,01	0,34
05.0036	-	-	0,02	0,31
05.0062	-	-	0,00	0,53
05.1332	-	-	0,02	1,95

Opracowanie DAiS na podstawie danych z NFZ i ZBP-IMiD

W Tabelach 2.2.35 i 2.2.36 przedstawiono dane dotyczące struktury urodzeń według kategorii masy ciała noworodków w rozbiu na poziomy referencyjne szpitali, w których nastąpił poród odpowiednio dla Polski i analizowanego województwa. Wartości w kolumnach wyróżniono gradientem.

Tabela 2.2.35: Struktura urodzeń wg kategorii masy ciała noworodków i poziomów referencyjnych świadczeniodawców w Polsce

Poziom ref. szpitala	do 999g - udział w wierszu [%]	1000-1499g - udział w wierszu [%]	1500-2499g - udział w wierszu [%]	od 2500g - udział w wierszu [%]	Łącznie noworodków [tys.]
1	0,05	0,10	2,65	97,20	128,07
2	0,12	0,30	4,71	94,87	117,37
3	0,90	1,23	7,95	89,92	111,77
Razem	0,34	0,52	4,98	94,15	357,21

Opracowanie DAiS na podstawie danych z NFZ i ZBP-IMIiD

Tabela 2.2.36: Struktura urodzeń wg kategorii masy ciała noworodków i poziomów referencyjnych świadczeniodawców w województwie łódzkim

Poziom ref. szpitala	do 999g - udział w wierszu [%]	1000-1499g - udział w wierszu [%]	1500-2499g - udział w wierszu [%]	od 2500g - udział w wierszu [%]	Łącznie noworodków [tys.]
1	0,02	0,02	2,14	97,83	5,94
2	0,11	0,18	4,10	95,62	5,66
3	2,96	3,27	16,42	77,36	3,58
Razem	0,74	0,84	6,24	92,17	15,18

Opracowanie DAiS na podstawie danych z NFZ i ZBP-IMIiD

W Tabeli 2.2.37 zaprezentowano dane dotyczące struktury porodów wielopłodowych w poszczególnych województwach. Wartości wyróżniono gradientem.

Tabela 2.2.37: Struktura porodów wielopłodowych w poszczególnych województwach

Województwo	Liczba porodów bliźniaczych [tys.]	Liczba porodów trójaczych [tys.]	Liczba porodów czworaczych [tys.]
dolnośląskie	0,37	0,01	-
kujawsko-pomorskie	0,25	0,00	-
lubelskie	0,22	-	-
lubuskie	0,10	0,00	-
łódzkie	0,24	0,00	-
małopolskie	0,43	0,01	-
mazowieckie	0,82	0,01	0,00
opolskie	0,10	0,00	-
podkarpackie	0,24	0,00	-
podlaskie	0,13	0,00	-
pomorskie	0,33	0,01	-
śląskie	0,50	0,00	0,00
świętokrzyskie	0,11	0,00	-
warmińsko-mazurskie	0,17	0,00	-
wielkopolskie	0,46	0,01	-
zachodniopomorskie	0,17	0,00	-
Polska	4,62	0,06	0,00

Opracowanie DAiS na podstawie danych z NFZ i ZBP-IMIiD

W Tabelach 2.2.38 i 2.2.39 przedstawiono dane dotyczące struktury porodów (pojedynczych i wielopłodowych) w rozbiu na poziomy referencyjne szpitali, gdzie się one odbywały odpowiednio dla Polski i analizowanego województwa.

Tabela 2.2.38: Struktura porodów (pojedynczych i wielopłodowych) według poziomu ref. szpitala w Polsce

Rodzaj porodu	Poziom ref. 1 - udział w wierszu [%]	Poziom ref. 2 - udział w wierszu [%]	Poziom ref. 3 - udział w wierszu [%]	Łącznie porodów [tys.]
pojedynczy	36,50	33,03	30,47	347,73
bliźniaczy	12,37	27,06	60,58	4,64
trojaczy	-	9,23	90,77	0,06
czworaczy	-	-	100,00	0,00

Opracowanie DAiS na podstawie danych z NFZ i ZBP-IMiD

Tabela 2.2.39: Struktura porodów (pojedynczych i wielopłodowych) według poziomu ref. szpitala w województwie łódzkim

Rodzaj porodu	Poziom ref. 1 - udział w wierszu [%]	Poziom ref. 2 - udział w wierszu [%]	Poziom ref. 3 - udział w wierszu [%]	Łącznie porodów [tys.]
pojedynczy	40,03	37,81	22,15	14,69
bliźniaczy	11,57	21,90	66,53	0,24
trojaczy	-	-	100,00	0,00

Opracowanie DAiS na podstawie danych z NFZ i ZBP-IMiD

W Tabelach 2.2.40 i 2.2.41 zaprezentowano dane dotyczące struktury porodów (pojedynczych i wielopłodowych) w rozbiciu na kategorie masy ciała noworodków odpowiednio dla Polski i analizowanego województwa. Wartości w wierszach wyróżniono gradientem.

Tabela 2.2.40: Struktura porodów (pojedynczych i wielopłodowych) według struktury kategorii masy ciała noworodków w Polsce

Rodzaj porodu	do 999g - udział w wierszu [%]	1000-1499g - udział w wierszu [%]	1500-2499g - udział w wierszu [%]	od 2500g - udział w wierszu [%]	Łącznie noworodków [tys.]
pojedynczy	0,28	0,38	3,76	95,58	347,42
bliźniaczy	2,03	4,68	48,48	44,81	9,25
trojaczy	5,64	29,74	59,49	5,13	0,20
czworaczy	-	100,00	-	-	0,01

Opracowanie DAiS na podstawie danych z NFZ i ZBP-IMiD

Tabela 2.2.41: Struktura porodów (pojedynczych i wielopłodowych) według struktury kategorii masy ciała noworodków w województwie łódzkim

Rodzaj porodu	do 999g - udział w wierszu [%]	1000-1499g - udział w wierszu [%]	1500-2499g - udział w wierszu [%]	od 2500g - udział w wierszu [%]	Łącznie noworodków [tys.]
pojedynczy	0,61	0,58	4,69	94,12	14,67
bliźniaczy	4,17	7,92	51,25	36,67	0,48
trojaczy	-	66,67	33,33	-	0,01

Opracowanie DAiS na podstawie danych z NFZ i ZBP-IMiD

W Tabelach 2.2.42 i 2.2.43 zaprezentowano dane dotyczące struktury porodów (pojedynczych i wielopłodowych) w rozbiciu na kategorie tygodnia trwania ciąży odpowiednio dla Polski i analizowanego województwa.

Tabela 2.2.42: Struktura porodów (pojedynczych i wielopłodowych) według kategorii tygodnia trwania ciąży w Polsce

Rodzaj porodu	Wcześnieak - udział w wierszu [%]	Noworodek donoszony - udział w wierszu [%]	Noworodek przenoszony - udział w wierszu [%]	Łącznie porodów [tys.]
pojedynczy	7,28	91,92	0,80	347,55
bliźniaczy	64,12	35,88	-	4,56
trojaczy	96,92	3,08	-	0,06
czworaczy	100,00	-	-	0,00

Opracowanie DAiS na podstawie danych z NFZ i ZBP-IMIiD

Tabela 2.2.43: Struktura porodów (pojedynczych i wielopłodowych) według kategorii tygodnia trwania ciąży w województwie łódzkim

Rodzaj porodu	Wcześnieak - udział w wierszu [%]	Noworodek donoszony - udział w wierszu [%]	Noworodek przenoszony - udział w wierszu [%]	Łącznie porodów [tys.]
pojedynczy	9,44	90,39	0,17	14,68
bliźniaczy	69,92	30,08	-	0,24
trojaczy	100,00	-	-	0,00

Opracowanie DAiS na podstawie danych z NFZ i ZBP-IMIiD

W Tabeli 2.2.44 przedstawiono dane dotyczące struktury porodów wielopłodowych według kategorii masy ciała noworodków w poszczególnych województwach. Wartości w kolumnach wyróżniono gradientem.

Tabela 2.2.44: Struktura porodów wielopłodowych według kategorii masy ciała noworodków w poszczególnych województwach

Województwo	do 999g - udział w wierszu [%]	1000-1499g - udział w wierszu [%]	1500-2499g - udział w wierszu [%]	od 2500g - udział w wierszu [%]	Łącznie noworodków [tys.]
dolnośląskie	2,23	4,99	51,18	41,60	0,76
kujawsko-pomorskie	1,40	5,19	42,12	51,30	0,50
lubelskie	3,01	4,86	56,02	36,11	0,43
lubuskie	1,04	3,11	58,03	37,82	0,19
łódzkie	4,12	8,64	51,03	36,21	0,49
małopolskie	1,69	5,76	51,13	41,42	0,89
mazowieckie	1,61	4,72	45,16	48,51	1,67
opolskie	1,54	6,15	53,33	38,97	0,20
podkarpackie	3,09	4,32	48,97	43,62	0,49
podlaskie	2,21	4,80	45,02	47,97	0,27
pomorskie	1,63	6,21	45,27	46,89	0,68
śląskie	1,88	5,36	50,60	42,16	1,01
świętokrzyskie	1,35	4,93	49,78	43,95	0,22
warmińsko-mazurskie	2,01	4,30	44,99	48,71	0,35
wielkopolskie	2,48	4,97	47,83	44,72	0,97
zachodniopomorskie	2,90	5,80	51,59	39,71	0,34
Polska	2,11	5,28	48,66	43,95	9,45

Opracowanie DAiS na podstawie danych z NFZ i ZBP-IMIiD

Tabela 2.2.45: Struktura porodów wielopłodowych według kategorii tygodnia trwania ciąży w poszczególnych województwach

Województwo	Wcześnieak - udział w wierszu [%]	Noworodek donoszony - udział w wierszu [%]	Łącznie noworodków [tys.]
dolnośląskie	67,02	32,98	0,37
kujawsko-pomorskie	60,73	39,27	0,25
lubelskie	77,57	22,43	0,21
lubuskie	78,72	21,28	0,09
łódzkie	70,17	29,83	0,24
małopolskie	68,65	31,35	0,42
mazowieckie	58,81	41,19	0,82
opolskie	74,23	25,77	0,10
podkarpackie	63,45	36,55	0,24
podlaskie	50,38	49,62	0,13
pomorskie	55,86	44,14	0,33
śląskie	66,33	33,67	0,50
świętokrzyskie	65,74	34,26	0,11
warmińsko-mazurskie	60,12	39,88	0,17
wielkopolskie	66,31	33,69	0,47
zachodniopomorskie	69,01	30,99	0,17
Polska	64,59	35,41	4,63

Opracowanie DAiS na podstawie danych z NFZ i ZBP-IMiD

2.3 Ambulatoryjna Opieka Specjalistyczna

2.3.1 Wybór poradni

W poniższym opracowaniu przedstawiono dane jedynie dla kobiet w wieku rozrodczym, czyli od 15 do 51 roku życia, które w 2016 r. skorzystały ze świadczeń w ramach Ambulatoryjnej Opieki Specjalistycznej z którymś z rozpoznai ICD-10 należących do analizowanej Grupy.

W tabeli 2.3.1 i 2.3.2 przedstawiono podstawowe statystyki dla opieki ambulatoryjnej w Polsce obejmujące analizowaną grupę chorób w podziale na podgrupy w niej występujące. Druga z kolei tabela zawiera dane na temat 3 największych poradni (pod względem liczby porad) dla każdej podgrupy chorób.

Tabela 2.3.1: Podstawowe statystyki na temat porad według podgrup

Podgrupa	Liczba pacjentek [tys.]	Liczba porad [tys.]	Porady zachowawcze [%]	Porady W11 w zachowawczych [%]	Porady W21 w zachowawczych [%]	Porady zabiegowe [%]
Patologia ciąży	307,19	1 587,94	90,69	19,66	-	0,09
Opieka nad ciążą i porodem	226,75	676,26	72,33	21,48	-	1,63
Ciąże utracone	13,61	17,49	99,38	24,87	-	0,50
Powikłania czynności porodowej/porodu	9,60	24,27	99,76	20,48	-	0,12
Komplikacje w porożu	8,20	10,41	86,70	49,88	-	13,26
Cięcie cesarskie	5,53	6,14	59,03	6,84	-	40,97
Ciąże pozamaciczne i zaśniadowe	1,97	3,20	92,46	23,44	-	6,95
Poród siłami natury	1,25	1,36	88,21	16,63	-	11,79
Poród drogami natury	0,05	0,06	81,03	15,52	-	18,97
Ciąże wielopłodowe	0,03	0,03	59,26	14,81	-	40,74
Zgony matek	0,02	0,03	100,00	35,71	-	-
Inne	0,01	0,01	90,00	20,00	-	-

Opracowanie DAiS na podstawie danych NFZ

Tabela 2.3.2: Struktura porad według podgrup choroby i poradni

Podgrupa	Nazwa poradni	Liczba pacjentek [tys.]	Liczba porad [tys.]	Udział porad [%]
Patologia ciąży	PORADNIA POŁOŻNICZO-GINEKOLOGICZNA	281,31	1 410,01	88,8
	PORADNIA DIABETOLOGICZNA	19,04	69,64	4,4
	PORADNIA GINEKOLOGICZNA	12,56	58,02	3,7
Opieka nad ciążą i porodem	PORADNIA POŁOŻNICZO-GINEKOLOGICZNA	215,00	639,88	94,6
	PORADNIA GINEKOLOGICZNA	10,19	27,42	4,1
	PORADNIA PATOLOGII CIĄŻY	1,99	3,90	0,6
Powikłania czynności porodowej/porodu	PORADNIA POŁOŻNICZO-GINEKOLOGICZNA	9,23	23,39	96,4
	PORADNIA GINEKOLOGICZNA	0,21	0,60	2,5
	PORADNIA PATOLOGII CIĄŻY	0,11	0,19	0,8
Ciężce utracone	PORADNIA POŁOŻNICZO-GINEKOLOGICZNA	12,67	16,17	92,4
	PORADNIA GINEKOLOGICZNA	0,60	0,76	4,3
	PORADNIA PATOLOGII CIĄŻY	0,23	0,27	1,6
Komplikacje w porożu	PORADNIA POŁOŻNICZO-GINEKOLOGICZNA	7,54	9,11	87,5
	PORADNIA CHIRURGII OGÓLNEJ	0,15	0,59	5,6
	PORADNIA GINEKOLOGICZNA	0,40	0,50	4,8
Cięcie cesarskie	PORADNIA POŁOŻNICZO-GINEKOLOGICZNA	4,96	5,47	89,0
	PORADNIA CHIRURGII OGÓLNEJ	0,33	0,43	7,0
	PORADNIA GINEKOLOGICZNA	0,20	0,20	3,3
Ciężce pozamaciczne i zaśniadowe	PORADNIA POŁOŻNICZO-GINEKOLOGICZNA	1,62	2,42	75,7
	PORADNIA ONKOLOGICZNA	0,12	0,23	7,2
	PORADNIA GINEKOLOGII ONKOLOGICZNEJ	0,05	0,17	5,4
Poród siłami natury	PORADNIA POŁOŻNICZO-GINEKOLOGICZNA	1,20	1,31	95,9
	PORADNIA GINEKOLOGICZNA	0,02	0,02	1,8
	PORADNIA PATOLOGII CIĄŻY	0,02	0,02	1,5
Poród drogami natury	PORADNIA POŁOŻNICZO-GINEKOLOGICZNA	0,04	0,05	79,3
	PORADNIA CHIRURGII OGÓLNEJ	0,00	0,00	8,6
	PORADNIA GINEKOLOGICZNA	0,00	0,00	6,9

Tabela 2.3.2: Struktura porad według podgrup choroby i poradni

Podgrupa	Nazwa poradni	Liczba pacjentek [tys.]	Liczba porad [tys.]	Udział porad [%]
Zgony matek	PORADNIA POŁOŻNICZO-GINEKOLOGICZNA	0,02	0,02	78,6
	PORADNIA HEMATOLOGICZNA	0,00	0,00	14,3
	PORADNIA GINEKOLOGICZNA	0,00	0,00	7,1
Ciąże wielopłodowe	PORADNIA POŁOŻNICZO-GINEKOLOGICZNA	0,03	0,03	100,0
Inne	PORADNIA POŁOŻNICZO-GINEKOLOGICZNA	0,01	0,01	90,0
	PRACOWNIA REZONANSU MAGNETYCZNEGO	0,00	0,00	10,0

Opracowanie DAiS na podstawie danych NFZ

Na potrzeby niniejszego opracowania wykorzystano indywidualne dane sprawozdawcze Narodowego Funduszu Zdrowia dotyczące świadczeń w ramach ambulatoryjnej opieki specjalistycznej sprawozdanych za rok 2016 (dalej: dane NFZ) oraz dane gromadzone w ramach statystyki publicznej. Przez porady wykazane w danych NFZ rozumie się każdy kontakt sprawozdany w ramach umowy dotyczącej ambulatoryjnej opieki specjalistycznej. W przeciwieństwie do świadczeń szpitalnych znaczna część tego typu świadczeń wykonywana jest poza systemem świadczeń finansowanych ze środków publicznych. Z tego względu analiza w niniejszym opracowaniu została rozszerzona o dane sprawozdawane przez wszystkie podmioty lecznicze/przedsiębiorstwa, w których podmiot leczniczy wykonuje działalność leczniczą w zakresie ambulatoryjnej opieki specjalistycznej. Źródłem tych danych jest sprawozdanie ZD-3²⁷. Z racji tego, że sprawozdanie ZD-3 wymaga wykazania liczby porad wykonanych w ramach poradni zgrupowanych w grupy na podstawie VIII części kodu resortowego, dokonano analogicznego grupowania w ramach poradni wykazanych w danych NFZ. Ponadto, celem wydzielenia poradni dedykowanych bezpośrednio oraz pośrednio leczeniu pacjentek z analizowaną grupą chorób i problemów zdrowotnych, dokonano analizy struktury udzielonych porad w zależności od typu poradni.

Zbiór rozpoznań które zostały uwzględnione w analizie prezentuje Tabela 2.3.3. Zbiór ten jest zgodny z podziałem stosowanym w poprzednich częściach opracowania.

Tabela 2.3.3: Wykaz uwzględnionych w analizie rozpoznań chorobowych wg klasyfikacji ICD-10

O02	O11	O23	O33	O45	O82	O68	O86	O96
O03	O12	O24	O34	O46	O60	O69	O87	O97
O04	O13	O25	O35	O47	O61	O70	O88	Z32
O05	O14	O26	O36	O48	O62	O71	O89	Z33
O06	O15	O28	O40	O98	O63	O72	O90	Z34
O00	O16	O29	O41	O99	O64	O73	O91	Z35
O01	O20	O30	O42	O80	O65	O74	O92	Z36
O08	O21	O31	O43	O81	O66	O75	O84	Z39
O10	O22	O32	O44	O83	O67	O85	O95	O07

Opracowanie DAiS

Tabela 2.3.4 prezentuje rozkład porad udzielonych pacjentkom z analizowaną grupą rozpoznań wg poradni. Zaprezentowane dane dotyczą wszystkich porad w 2016 roku w Polsce i zostały wykorzystane do zdefiniowania poradni bezpośrednio i pośrednio dedykowanych pacjentkom z analizowaną grupą chorób i problemów

²⁷Sprawozdanie ZD-3 wypełniają podmioty lecznicze/przedsiębiorstwa, w których podmiot leczniczy wykonuje działalność leczniczą w zakresie ambulatoryjnej opieki zdrowotnej podstawowej i/lub specjalistycznej. W przypadku praktyk zawodowych wyłącznie praktyki lekarskie indywidualne i indywidualne specjalistyczne oraz grupowe realizujące świadczenia zdrowotne finansowane ze środków publicznych.

zdrowotnych. Na tej podstawie eksperci medyczni wybrali poradnie dedykowane bezpośrednio analizowanej grupie chorób i problemów zdrowotnych. Są to:

- PORADNIA POŁOŻNICZO-GINEKOLOGICZNA (w sprawozdaniu ZD-3 wchodząca w skład poradni o nazwie poradnia położniczo-ginekologiczna),
- PORADNIA GINEKOLOGICZNA (w sprawozdaniu ZD-3 wchodząca w skład poradni o nazwie poradnia położniczo-ginekologiczna),
- PORADNIA GINEKOLOGICZNA DLA DZIEWCZĄT (w sprawozdaniu ZD-3 wchodząca w skład poradni o nazwie poradnia położniczo-ginekologiczna),
- PORADNIA PATOLOGII CIĄŻY (w sprawozdaniu ZD-3 wchodząca w skład poradni o nazwie poradnia położniczo-ginekologiczna).

Tabela 2.3.4: Struktura porad pacjentek w analizowanej grupie wg typu poradni

poradnia/pracownia	liczba porad [tys.]	udział porad [%]	skumulowany udział porad [%]
PORADNIA POŁOŻNICZO-GINEKOLOGICZNA	2 107,86	90,57	90,57
PORADNIA GINEKOLOGICZNA	87,62	3,77	94,34
PORADNIA GINEKOLOGICZNA DIABETOLOGICZNA	69,70	2,99	97,33
PORADNIA PATOLOGII CIĄŻY	37,06	1,59	98,93
PRACOWNIA USG	9,93	0,43	99,35
PORADNIA GINEKOLOGICZNA DLA DZIEWCZĄT	2,39	0,10	99,46
POZOSTAŁE PORADNIE	12,66	0,54	100,00

Opracowanie DAiS na podstawie danych NFZ

Porównanie rozkładu porad udzielonych pacjentkom z analizowaną grupą chorób i problemów zdrowotnych w wyróżnionych typach poradni pomiędzy województwami prezentuje Tabela 2.3.5.

Tabela 2.3.5: Struktura porad udzielonych pacjentkom z analizowanymi rozpoznaniem wg województwa i typu poradni

województwo	udział w dedykowanych bezpośrednio [%]	udział w pozostałych poradniach [%]
dolnośląskie	96,9	3,1
kujawsko-pomorskie	92,7	7,3
lubelskie	96,8	3,2
lubuskie	95,3	4,7
łódzkie	96,2	3,8
małopolskie	93,7	6,3
mazowieckie	97,4	2,6
opolskie	96,3	3,7
podkarpackie	95,2	4,8
podlaskie	92,5	7,5

Tabela 2.3.5: Struktura porad udzielonych pacjentkom z analizowanymi rozpoznaniem wg województwa i typu poradni

województwo	udział w dedykowanych bezpośrednio [%]	udział w pozostałych poradniach [%]
pomorskie	98,1	1,9
śląskie	96,3	3,7
świętokrzyskie	95,1	4,9
warmińsko-mazurskie	97,4	2,6
wielkopolskie	99,0	1,0
zachodniopomorskie	93,1	6,9
Polska	96,0	4,0

Opracowanie DAiS na podstawie danych NFZ

2.3.2 Poradnia położniczo-ginekologiczna

W województwie łódzkim liczba poradni, które w 2016 roku sprawozdały co najmniej jedną poradę w ramach NFZ wyniosła 149. Zróżnicowanie liczby porad i poradni pomiędzy województwami prezentuje Tabela 2.3.6.

Tabela 2.3.6: PORADNIA POŁOŻNICZO-GINEKOLOGICZNA - podstawowe statystyki według województw

województwo	Liczba porad [tys.]	Liczba porad na poradnie	Liczba poradni
dolnośląskie	528,56	2 391,68	221
kujawsko-pomorskie	435,86	2 235,19	195
lubelskie	332,11	3 533,13	94
lubuskie	177,14	3 690,46	48
łódzkie	385,38	2 586,46	149
małopolskie	606,23	2 986,35	203
mazowieckie	968,98	3 473,05	279
opolskie	144,90	2 542,04	57
podkarpackie	378,97	2 915,16	130
podlaskie	233,38	4 094,35	57
pomorskie	462,91	3 454,51	134
śląskie	792,89	2 160,46	367
świętokrzyskie	217,64	1 769,42	123
warmińsko-mazurskie	306,35	2 917,65	105
wielkopolskie	615,55	2 472,07	249
zachodniopomorskie	350,85	2 784,54	126
Polska	6 937,70	2 734,61	2 537

Opracowanie DAiS na podstawie danych NFZ

Mapa 2.3.1: PORADNIA POŁOŻNICZO-GINEKOLOGICZNA - liczba poradni w województwach

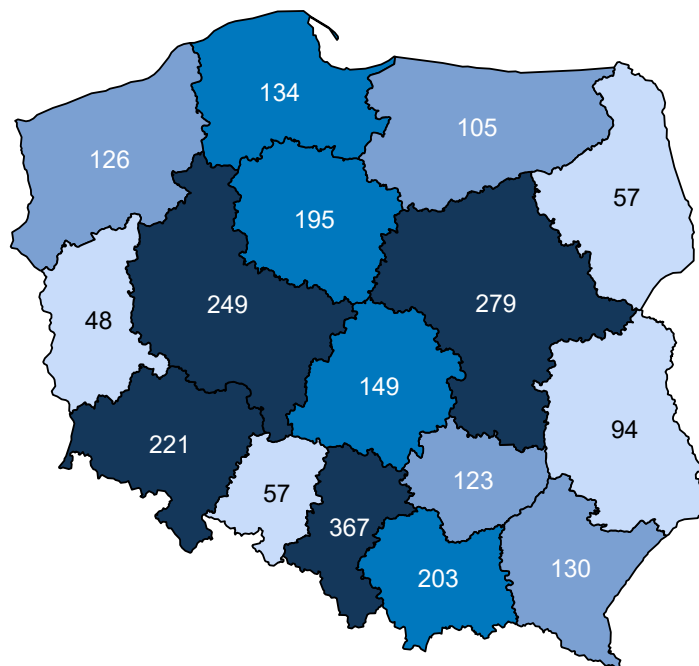

Opracowanie DAiS na podstawie danych z NFZ i GUS

Mapa 2.3.2: PORADNIA POŁOŻNICZO-GINEKOLOGICZNA - liczba porad na 100 tys. kobiet w wieku 15-51 lat

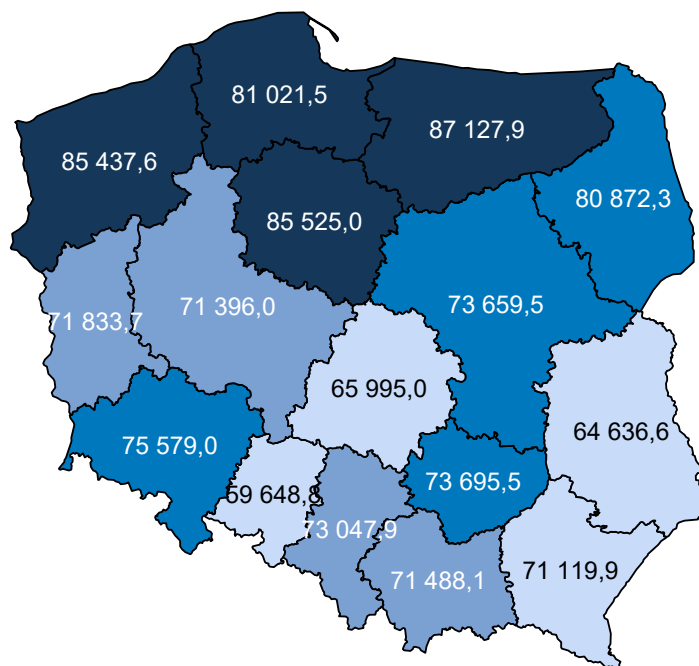

Opracowanie DAiS na podstawie danych z NFZ i GUS

W sprawozdaniu ZD3 PORADNIA POŁOŻNICZO-GINEKOLOGICZNA wchodzi w skład grupy poradni o

nazwie poradnia położniczo-ginekologiczna. Według tego sprawozdania w 2016 roku w województwie wykonano 750,2 tys. porad (por. Tabela 2.3.7)²⁸. W ramach świadczeń sfinansowanych ze środków NFZ liczba porad w tych poradniach wyniosła 590,8 tys. Porównanie liczby porad sprawozdanych poprzez ZD-3 oraz liczby porad sprawozdanych do NFZ wskazuje, że 159,4 tys. porad nie jest finansowana w ramach umowy z NFZ. Należy podkreślić, że wartość 21,2% oznacza minimalny szacowany odsetek świadczeń realizowanych poza NFZ. Jak już wspomniano wcześniej sprawozdanie ZD-3 dotyczy podmiotów prowadzących ambulatoryjną opiekę zdrowotną, w przypadku zakładów opieki zdrowotnej publicznych i niepublicznych, a w przypadku praktyk lekarskich finansowanych ze środków publicznych. W sytuacji gdy dla danego regionu liczba porad sprawozdawanych przez ZD-3 była mniejsza od liczby porad sprawozdawanych do NFZ, przyjęto, że różnica ta wyniosła 0. Zróżnicowanie tego wskaźnika pomiędzy powiatami województwa prezentuje Wykres 2.3.1²⁹. W analizie sprawozdań ZD-3 uwzględniono dane dotyczące wszystkich porad ambulatoryjnych sprawozdanych w 2016 roku do GUS. Porównano je ze sprawozdawczością NFZ w ramach wszystkich rozpoznań, nie ograniczając zakresu porad wyłącznie do rozpoznań analizowanych w danej grupie chorób. Stąd też, liczba porad w ramach NFZ dla analizowanej grupy chorób w określonym typie poradni może się różnić od danych w niniejszym rozdziale.

Tabela 2.3.7: Poradnie wchodzące w skład grupy poradni ZD-3 o nazwie poradnia położniczo-ginekologiczna w województwie

Nazwa poradni	Liczba porad NFZ. [tys.]
PORADNIA POŁOŻNICZO-GINEKOLOGICZNA	532,27
PORADNIA GINEKOLOGICZNA	49,83
PORADNIA PATOLOGII CIĄŻY	4,92
PORADNIA GINEKOLOGICZNA DLA DZIEWCZĄT	2,55
PORADNIA PROFILAKTYKI CHOROÓB PIERSI	0,95
PORADNIA GINEKOLOGII ONKOLOGICZNEJ	0,30
PORADNIA PLANOWANIA RODZINY I ROZRODCZOŚCI	0,01

Opracowanie DAiS na podstawie danych NFZ

Tabela 2.3.8: Porównanie liczby porad NFZ ze sprawozdaniem ZD3 w województwie

Nazwa poradni ZD-3	Liczba porad ZD-3 [tys.]	Liczba porad NFZ. [tys.]	Porady poza NFZ [%]	Porady poza NFZ dla PL [%]
poradnia położniczo-ginekologiczna	750,22	590,83	21,25	24,39

Opracowanie DAiS na podstawie danych NFZ

²⁸Należy podkreślić, że mowa tu o wszystkich poradach, niekoniecznie związanych z analizowaną grupą.

²⁹Ze względu na dostępność danych, odsetek porad finansowanych poza NFZ został zaprezentowany po miejscu udzielania świadczeń.

Wykres 2.3.1: Odsetek świadczeń poza NFZ

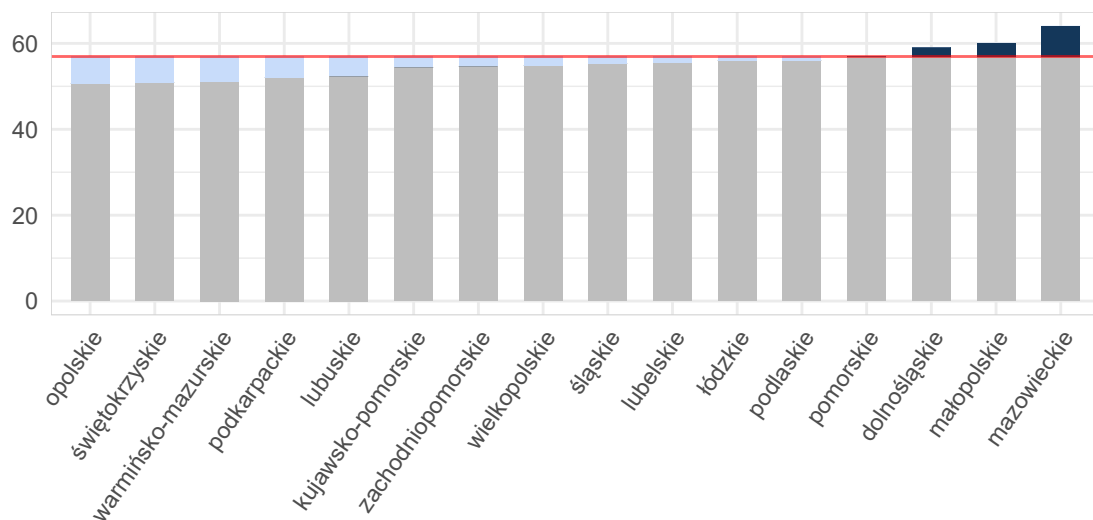

Opracowanie DAiS na podstawie danych z NFZ i GUS

Mapa 2.3.3: Odsetek świadczeń poza NFZ[%]

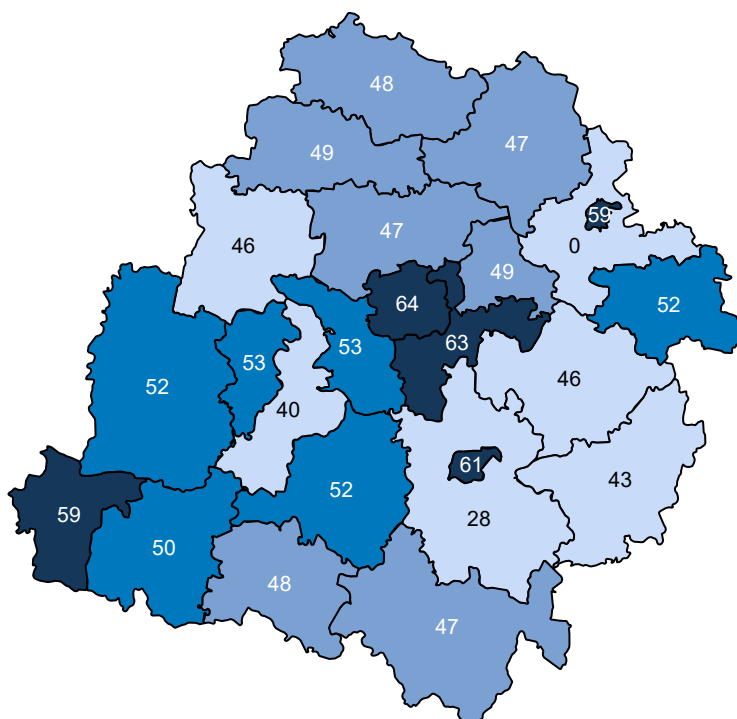

Opracowanie DAiS na podstawie danych z NFZ

Ze względu na dostępność danych, w dalszej części opracowania zostanie przeprowadzona analiza dla świadczeń wykonanych w ramach umowy z NFZ. Dane te zawierają między innymi informacje o typie porady, liczbie pacjentek oraz rozpoznaniu. Porady z rozpoznaniem z analizowanej grupy chorób stanowiły 28,2% porad sprawozdanych w analizowanej poradni w województwie. Liczba porad na jedną pacjentkę z rozpoznaniem z analizowanej grupy w województwie wyniosła 5,40.

Tabela 2.3.9: Porady według podgrup dla województwa

Podgrupa	Liczba porad [tys.]	Liczba pacjentek [tys.]	Procentowy udział porad [%]	Liczba porad na pacjentkę
Ciąże pozamaciczne i zaśnadowe	0,12	0,09	0,0	1,32
Ciąże utracone	0,94	0,64	0,2	1,46
Ciąże wielopłodowe	0,00	0,00	0,0	1,00
Cięcie cesarskie	0,04	0,03	0,0	1,12
Inne	0,00	0,00	0,0	1,00
Komplikacje w połogu	0,45	0,40	0,1	1,11
Opieka nad ciążą i połogiem	24,14	9,63	6,3	2,51
Patologia ciąży	80,45	15,98	20,9	5,03
Poród drogami natury	0,00	0,00	0,0	1,00
Poród siłami natury	0,03	0,03	0,0	1,06
Powikłania czynności porodowej/porodu	2,66	0,99	0,7	2,70
Zgony matek	0,00	0,00	0,0	1,33
Ciąża, poród, połówg razem	108,84	20,14	28,2	5,40

Opracowanie DAiS na podstawie danych NFZ

Tabela 2.3.10 prezentuje dane wojewódzkie dotyczące charakteru porad wykonanych pacjentkom w analizowanej poradni w zależności od wydzielonych podgrup. Analogiczne dane dla Polski przedstawia Tabela 2.3.11. Odsetek porad o charakterze zachowawczym w województwie (w analizowanej poradni, niezależnie od rozpoznania) wyniósł 95%, z czego 53% porad stanowiły porady typu W11³⁰. W Polsce odsetki te wynosiły odpowiednio 94%, 36%. Natomiast porady zachowawcze typu W21 w kraju nie występowały.

W Tabeli suma udziałów porad zachowawczych, zabiegowych, kompleksowych (KAOS), ambulatoryjnych świadczeń diagnostycznych kosztochłonnych i odrębnych może przekroczyć 100%, co wynika ze sprawozdania więcej niż jednego typu produktu dla jednej porady w obrębie rozpoznania.

Tabela 2.3.10: Porady według podgrup dla województwa

Podgrupa	Porady zachowaw. w woj. [%]	Porady W11 w zachowaw. w woj. [%]	Porady W21 w zachowaw. w woj. [%]	Porady zabieg. w woj [%]	Porady KAOS. w woj. [%]	Porady ASDK. w woj. [%]	Porady odrębne w woj. [%]
Ciąże pozamaciczne i zaśnadowe	89,66	43,10	-	10,34	-	-	-
Ciąże utracone	99,58	52,87	-	0,42	-	-	-
Ciąże wielopłodowe	100,00	66,67	-	-	-	-	-
Cięcie cesarskie	94,74	63,16	-	5,26	-	-	-
Inne	100,00	100,00	-	-	-	-	-
Komplikacje w połogu	98,66	84,60	-	1,34	-	-	-
Opieka nad ciążą i połogiem	84,22	36,79	-	0,63	-	-	15,15
Patologia ciąży	91,26	29,02	-	0,10	-	0,00	8,63
Poród drogami natury	100,00	50,00	-	-	-	-	-
Poród siłami natury	100,00	60,61	-	-	-	-	-
Powikłania czynności porodowej/porodu	99,40	26,32	-	0,04	-	-	0,56
Zgony matek	100,00	25,00	-	-	-	-	-
Ciąża, poród, połówg razem	90,01	31,15	-	0,24	-	0,00	9,75
choroby spoza grupy	97,20	61,00	-	2,79	0,00	0,00	0,00

Opracowanie DAiS na podstawie danych NFZ

³⁰W11- świadczenie specjalistyczne 1-go typu

Tabela 2.3.11: Porady według podgrup dla Polski

Podgrupa	Porady zachowaw. w PL [%]	Porady W11 w zachowaw. w PL [%]	Porady W21 w zachowaw. w PL [%]	Porady zabieg. w woj [%]	Porady KAOS. w PL [%]	Porady ASDK. w PL [%]	Porady odrębne w PL [%]
Ciąże pozamaciczne i zaśnadowe	92,14	22,91	-	7,86	-	-	-
Ciąże utracone	99,44	24,24	-	0,53	-	-	0,03
Ciąże wielopłodowe	59,26	14,81	-	40,74	-	-	-
Cięcie cesarskie	63,47	5,84	-	36,53	-	-	-
Inne	100,00	22,22	-	-	-	-	-
Komplikacje w położu	88,76	50,69	-	11,24	-	-	-
Opieka nad ciążą i położem	72,17	21,09	-	1,55	-	0,07	26,21
Patologia ciąży	91,10	17,98	-	0,07	0,00	0,04	8,79
Poród drogami natury	86,96	13,04	-	13,04	-	-	-
Poród siłami natury	88,54	15,36	-	11,46	-	-	-
Powikłania czynności porodowej/porodu	99,79	20,28	-	0,09	-	-	0,12
Zgony matek	100,00	31,82	-	-	-	-	-
Ciąża, poród, połówg razem	85,43	19,11	-	0,68	0,00	0,05	13,84
choroby spoza grupy	98,03	43,64	-	1,93	0,01	0,03	0,00

Opracowanie DAiS na podstawie danych NFZ

Dalszą część opracowania dla analizowanej poradni wykonano dla poszczególnych świadczeniodawców funkcjonujących w ramach kontraktu z NFZ w województwie łódzkim. Liczba tego typu poradni wynosiła w 2016 roku 149. Dla ułatwienia prezentacji danych każdemu świadczeniodawcy nadano unikatowe ID, które jest utrzymywane w kolejnych zestawieniach dokumentu (por. Tabela 2.3.12). Rozkład porad udzielonych przez poszczególnych świadczeniodawców wg grup rozpoznai prezentuje Tabela 2.3.13.

Tabela 2.3.12: Lista świadczeniodawców

ID	Nazwa	Powiat
05.0002	Instytut Centrum Zdrowia Matki Polki	m. Łódź
05.0003	SP ZOZ Uniwersytecki Szpital Kliniczny im. Wojskowej Akademii Medycznej Um w Łodzi - Centralny Szpital Weteranów	m. Łódź
05.0004	Szpital Wojewódzki im. Prymasa Kardynała Stefana Wyszyńskiego w Sieradzu	sieradzki
05.0005	Szpital Wojewódzki im. Jana Pawła II w Bełchatowie	bełchatowski
05.0006	Wojewódzki Specjalistyczny Szpital im. M. Pirogowa w Łodzi	m. Łódź
05.0007	Wojewódzki Szpital Zespolony im. Stanisława Rybickiego w Skierniewicach	m. Skierniewice
05.0008	Wojewódzki Szpital Specjalistyczny im. Marii Skłodowskiej - Curie w Zgierzu	zgierski
05.0010	Szpital Powiatowy w Radomsku	radomszczański
05.0012	Tomaszowskie Centrum Zdrowia	tomaszowski
05.0013	Pabianickie Centrum Medyczne sp. z o.o.	pabianicki
05.0015	ZOZ w Łęczycy	łęczycki
05.0016	Samodzielny Szpital Wojewódzki im. Mikołaja Kopernika w Piotrkowie Trybunalskim	m. Piotrków Trybunalski
05.0017	NZOZ Kutnowski Szpital Samorządowy	kutnowski
05.0018	SP ZOZ MSWiA w Łodzi	m. Łódź
05.0020	Miejskie Centrum Medyczne im. dr. Karola Jonschera w Łodzi	m. Łódź
05.0021	SP ZOZ Wieluń	wieluński
05.0022	Szpital Powiatowy w Brzezinach	brzeziński
05.0023	SP ZOZ Szpital Powiatowy im. Edmunda Biernackiego w Opocznie	opoczyński
05.0024	Poddębickie Centrum Zdrowia	poddębicki
05.0025	Centrum Dializa sp. z o.o.	łaski
05.0026	ZOZ w Łowiczu	łowicki
05.0027	Zduńskowolski Szpital Powiatowy sp. z o.o.	zduńskowolski
05.0029	Powiatowy ZOZ w Piotrkowie Trybunalskim	m. Piotrków Trybunalski

Tabela 2.3.12: Lista świadczeniodawców

ID	Nazwa	Powiat
05.0034	Centrum Medyczne im. dr. Ludwika Rydygiera sp. z o.o.	m. Łódź
05.0035	Centrum Zdrowia Abis przy Wyższej Szkole Informatyki i Umiejętności w Łodzi	zgierski
05.0036	Salve ZOZ sp. z o.o.	m. Łódź
05.0041	Powiatowe Centrum Medyczne sp. z o.o. NZOZ Szpital Powiatowy	wieruszowski
05.0046	SP ZOZ w Pajęcznie	pajęczański
05.0048	NZOZ Medicall	m. Piotrków Trybunalski
05.0051	Centrum Medyczne Boruta	zgierski
05.0057	Centra Medyczne Medyceusz	m. Łódź
05.0062	Gameta - Szpital sp. z o.o. i Wspólnicy - Sp. K.	łódzki wschodni
05.0064	NZOZ All - Med Centrum Medyczne Specjalistyczne Gabinet Lekarskie	m. Łódź
05.0066	Megamed sp. z o.o.	bełchatowski
05.0070	Mirmed	tomaszowski
05.0096	SP ZOZ w Przedborzu	radomszczański
05.0099	Miejski Zespół Przychodni Rejonowych w Zgierzu	zgierski
05.0100	Gminny Zespół Ośrodków Zdrowia	zgierski
05.0102	Wojewódzki Ośrodek Medycyny Pracy - Centrum Profilaktyczno - Lecznicze w Łodzi	m. Łódź
05.0103	Gminny Ośrodek Zdrowia w Parzęczewie	zgierski
05.0104	Miejskie Centrum Medyczne Bałuty w Łodzi	m. Łódź
05.0105	Centrum Medyczne Górna	m. Łódź
05.0107	Przychodnia Sadowa	pabianicki
05.0108	Gminna Przychodnia Zdrowia - Przedsiębiorstwo Podmiotu Leczniczego	łódzki wschodni
05.0109	Miejskie Centrum Medyczne Polesie w Łodzi	m. Łódź
05.0110	Zakład Świadczeń Ambulatoryjnych Pabian - Med	pabianicki
05.0111	Samorządowa Przychodnia Zdrowia w Tuszynie	łódzki wschodni
05.0112	Przedsiębiorstwo Podmiotu Leczniczego Mpsz w Ozorkowie	zgierski
05.0113	SP ZOZ Aleksandrów Łódzki	zgierski
05.0115	Przychodnia Rzgów	łódzki wschodni
05.0117	Mediksa	pabianicki
05.0120	Miejska Przychodnia Batory	m. Łódź
05.0124	Przychodnia Widzew	m. Łódź
05.0129	SP ZOZ Gminny Ośrodek Zdrowia w Sędziejowicach	łaski
05.0131	Ośrodek Zdrowia w Czarnożyłach	wieluński
05.0135	Samodzielny Publiczny Zakład Poz w Zduńskiej Woli	zduńskowski
05.0136	Ośrodek Zdrowia w Białej	wieluński
05.0137	SP ZOZ w Szadku	zduńskowski
05.0146	Gminny Ośrodek Zdrowia w Rzęśni	pajęczański
05.0148	Zespół Ochrony Zdrowia	tomaszowski
05.0149	Powiatowy ZOZ w Piotrkowie Trybunalskim	piotrkowski
05.0150	Samodzielny ZOZ Nowe Miasto Nad Pilicą	opoczyński
05.0152	Przychodnia Żytno	radomszczański
05.0154	Ośrodek Zdrowia w Gidlach	radomszczański
05.0155	SP ZOZ w Szczercowie	bełchatowski
05.0156	SP ZOZ - Zelowskie Centrum Medyczne	bełchatowski
05.0158	SP ZOZ im. Dr Mieczysława Kotarbińskiego w Kamieńsku	radomszczański
05.0159	Gminny Ośrodek Zdrowia w Kobielach Wielkich	radomszczański
05.0160	Ośrodek Zdrowia w Lgocie Wielkiej	radomszczański
05.0161	Ośrodek Zdrowia w Wielgomłynach	radomszczański
05.0162	Ośrodek Zdrowia w Gomunicach	radomszczański
05.0164	SP ZOZ w Kodrębie	radomszczański
05.0167	Lux Med	m. Łódź
05.0168	NZOZ Almed	m. Łódź
05.0173	NZOZ Medyk sp. z o.o.	zgierski
05.0194	NZOZ Poradnia Zdrowia Renoma sp. z o.o.	m. Łódź
05.0201	NZOZ Eskulap s.c.	łódzki wschodni
05.0227	Adam Tomaszewski i Partnerzy, Lekarze i Położne, Świadczenia Ginekologiczne i Położnicze Poradnia dla Kobiet	m. Łódź

Tabela 2.3.12: Lista świadczeniodawców

ID	Nazwa	Powiat
05.0238	NZOZ Wysoka	m. Łódź
05.0244	NZOZ Centrum Medicus	m. Łódź
05.0246	Przychodnia Wieloprofilowa Nowosolna	m. Łódź
05.0261	NZOZ Zdrowie	brzeziński
05.0262	NZOZ Albamed s.c.	brzeziński
05.0263	NZOZ Eskulap Poradnia Zdrowia Rodzinnego	pabianicki
05.0268	D. D. J. - Med s.c. Barbara Dresler, Barbara Dryńska, Wojciech Jerzyński	pabianicki
05.0272	Centrum Medyczne Medycyna Grabieniec	m. Łódź
05.0283	Medico sp. z o.o.	zgierski
05.0291	Centrum Medyczne Remedium	m. Łódź
05.0293	NZOZ Centrum Medyczne Szpital św. Rodziny	m. Łódź
05.0294	NZOZ Medical - Med	brzeziński
05.0299	Centrum Medyczne Pro - Med sp. z o.o. NZOZ	pabianicki
05.0308	NZOZ Modra - Med	m. Łódź
05.0310	Lutmed Agnieszka Kosztowny, Maria Winiecka - Górniak, Joanna Błażejewska - s.c.	pabianicki
05.0321	Przychodnia Fundacji Swoboda	zgierski
05.0329	NZOZ Vitamed	wieluński
05.0331	NZOZ Medicus	sieradzki
05.0336	Zespół Poradni Zdrowie	poddębicki
05.0355	Przychodnia Lekarska Eskulap	sieradzki
05.0367	Zespół Poradni Zdrowie NZOZ w Sieradzu	sieradzki
05.0368	Zespół Poradni Zdrowie NZOZ w Sieradzu	zduńskowolski
05.0369	NZOZ Medicus sp. z o.o.	zduńskowolski
05.0394	NZOZ Raw - Medica s.c.	rawski
05.0398	NZOZ Beter - Med s.j.	łowicki
05.0403	NZOZ w Chąśnie	łowicki
05.0408	NZOZ Judyta	m. Skierniewice
05.0410	NZOZ Przychodnia Lekarska Eskulap	m. Skierniewice
05.0412	NZOZ Centrum Zdrowia Academos	łowicki
05.0415	NZOZ Przychodnia Lekarska Remedium s.c.	rawski
05.0416	NZOZ Alamed	łęczycki
05.0422	NZOZ Medicus	łowicki
05.0433	NZOZ Promed s.c.	kutnowski
05.0434	NZOZ Elmed	kutnowski
05.0435	NZOZ Almameds. C.	kutnowski
05.0437	NZOZ Zdrowie w Krośniewicach	kutnowski
05.0442	NZOZ Sanitas s.c.	łęczycki
05.0448	Przedsiębiorstwo Podmiotu Leczniczego Gwardia Życia	łęczycki
05.0461	NZOZ Medical	kutnowski
05.0462	NZOZ Eskulap	rawski
05.0464	Medyk sp. z o.o.	m. Skierniewice
05.0467	NZOZ Centrum Medyczne Verbena	rawski
05.0469	NZOZ Ostrowy Małgorzata Zielińska	kutnowski
05.0475	NZOZ Medyk s.c.	bełchatowski
05.0483	NZOZ Kalina Iwona Tomczyk	tomaszowski
05.0487	NZOZ Inmed w Inowłodzu	tomaszowski
05.0498	Medifarm Olejniczakowie s.j.	radomszczański
05.0516	NZOZ Vita - Med s.c.	opoczyński
05.0529	NZOZ Poradnia Lekarzy Rodzinnych s.c.	piotrkowski
05.0531	NZOZ Przychodnia Lekarska Siwy	bełchatowski
05.0533	Bełchatowskie Centrum Medyczne NZOZ	bełchatowski
05.0535	NZOZ Centrum	opoczyński
05.0543	Amicus - Med	tomaszowski
05.0575	NZOZ Wysoka	m. Łódź
05.0588	NZOZ Medicus A. T.	m. Łódź
05.0595	NZOZ Gabinet Lekarski s.c.	m. Łódź
05.0606	NZOZ Centrum Medyczne Pikamed	m. Łódź
05.0642	Centrum Diagnostyki i Terapii Laserowej Fundacji Politechniki Łódzkiej	m. Łódź
05.0653	NZOZ Genos	zduńskowolski
05.0659	Centrum Dializa sp. z o.o.	pabianicki
05.0662	NZOZ Poradnia dla Kobiet s.c.	m. Skierniewice
05.0675	Przedsiębiorstwo Podmiotu Leczniczego Medicosun	łowicki

Tabela 2.3.12: Lista świadczeniodawców

ID	Nazwa	Powiat
05.0676	Dermex sp. z o.o.	kutnowski
05.0680	Przedsiębiorstwo Podmiotu Leczniczego NZOZ Medant B	łęczycki
05.0694	Specjalistyczny NZOZ K - Med	m. Piotrków Trybunalski
05.0705	Indywidualna Praktyka Lekarska Jan Biesiada	m. Łódź
05.0706	Prywatny Gabinet Ginekologiczno - Położniczy w Zduńskiej Woli Alfredy Kęsy	zduńskowski
05.1318	Medican Przychodnia	m. Łódź
05.1327	Salve Medica	m. Łódź
05.1332	Medeor	m. Łódź
05.1336	Megamed sp. z o.o.	m. Piotrków Trybunalski

Opracowanie DAiS na podstawie danych NFZ

Tabela 2.3.13: Liczba porad w tys. wg świadczeniodawców i grup rozpoznań

ID	Dane wg 7 największych podgrup							Ciąża, poród i połóg oraz opieka nad noworodkiem razem [tys.]	choroby spoza grupy [tys.]
	Patologia ciąży [tys.]	Opieka nad ciążą i połogiem [tys.]	Powikłania czynności porodowej/porodu [tys.]	Ciąże utracone [tys.]	Komplikacje w porożu [tys.]	Ciąże pozamaciczne i zaśniadowe [tys.]	Cięcie cesarskie [tys.]		
05.0002	4,83	1,05	0,99	0,06	0,03	0,01	-	6,97	6,71
05.0003	0,27	0,02	0,00	0,00	-	0,00	-	0,30	0,92
05.0004	0,76	2,04	0,00	0,02	0,00	0,00	0,00	2,83	6,21
05.0005	1,13	1,49	-	0,03	0,00	0,00	0,00	2,66	2,46
05.0006	3,99	0,14	-	0,02	0,00	0,00	-	4,16	2,66
05.0007	0,69	0,24	0,00	0,00	0,00	0,00	0,00	0,95	2,22
05.0008	0,35	0,16	0,00	0,00	-	0,00	-	0,51	1,50
05.0010	0,40	0,79	0,12	0,00	0,00	-	-	1,31	3,50
05.0012	2,96	0,26	0,14	0,01	0,01	-	-	3,38	5,29
05.0013	0,69	0,40	0,00	0,01	0,00	0,00	0,00	1,10	2,33
05.0015	1,61	0,01	0,01	0,00	0,00	-	-	1,64	2,52
05.0016	0,29	0,03	-	0,00	-	-	0,00	0,32	0,73
05.0017	0,28	-	-	0,00	0,01	0,00	0,00	0,29	0,76
05.0018	0,15	0,00	-	0,01	-	0,00	-	0,16	1,85
05.0020	1,15	0,12	-	0,00	0,00	0,00	-	1,27	3,82
05.0021	0,90	0,66	0,00	0,02	-	0,00	-	1,59	2,56
05.0022	0,49	0,16	-	-	-	-	-	0,65	1,91
05.0023	1,10	0,09	-	0,00	-	0,00	-	1,20	3,76
05.0024	0,86	0,18	0,00	0,02	0,00	-	-	1,07	2,78
05.0025	1,14	0,06	0,01	0,01	-	-	-	1,21	2,15
05.0026	0,38	0,31	0,22	0,00	0,00	-	-	0,92	1,45
05.0027	0,87	0,16	-	0,00	-	0,00	-	1,04	1,34
05.0029	0,52	0,30	0,00	0,00	-	0,00	-	0,83	2,23
05.0034	6,04	0,35	0,00	0,03	0,04	0,00	-	6,47	9,70
05.0035	0,82	0,07	0,19	-	0,01	-	-	1,09	1,32
05.0036	1,14	0,30	0,01	0,00	0,00	0,00	-	1,45	9,00
05.0041	0,40	0,57	0,02	0,01	0,00	0,00	-	1,01	2,87
05.0046	0,04	0,33	-	-	0,00	-	-	0,37	1,97
05.0048	0,46	0,24	-	0,00	0,00	-	-	0,71	2,56
05.0051	0,23	0,02	-	-	-	-	-	0,25	0,81
05.0057	0,57	0,21	-	0,00	0,00	-	-	0,79	4,17
05.0062	0,97	-	-	0,00	0,01	-	-	0,98	0,25

Tabela 2.3.13: Liczba porad w tys. wg świadczeniodawców i grup rozpoznań

ID	Dane wg 7 największych podgrup							Cięża, poród i połóg oraz opieka nad noworodkiem razem [tys.]	choroby spoza grupy [tys.]
	Patologia ciąży [tys.]	Opieka nad ciążą i połogiem [tys.]	Powikłania czynności porodowej/porodu [tys.]	Cięże utracone [tys.]	Komplikacje w porożu [tys.]	Cięże pozamaciczne i zaśniadowe [tys.]	Cięcie cesarskie [tys.]		
05.0064	0,57	-	0,00	0,00	-	0,00	-	0,58	1,70
05.0066	1,33	0,35	-	0,02	0,00	-	-	1,71	3,85
05.0070	0,21	0,05	-	0,00	0,00	0,00	-	0,27	0,94
05.0096	0,08	0,10	0,00	0,00	-	0,00	-	0,19	0,63
05.0099	1,34	0,12	-	0,01	0,01	-	-	1,48	3,38
05.0100	0,06	0,08	0,00	-	-	-	-	0,14	0,45
05.0102	0,31	0,07	-	0,01	0,00	-	-	0,40	2,39
05.0103	0,18	-	-	-	0,00	-	-	0,18	0,67
05.0104	0,48	0,29	0,00	0,00	0,00	0,01	-	0,78	4,48
05.0105	2,66	0,20	0,00	0,01	0,00	-	-	2,89	11,09
05.0107	0,23	0,03	-	0,01	-	-	-	0,28	1,38
05.0108	1,06	0,04	-	0,01	-	-	-	1,12	2,19
05.0109	0,75	0,30	-	0,00	0,00	-	-	1,05	3,44
05.0110	0,65	0,23	-	0,00	-	0,00	-	0,89	2,67
05.0111	0,75	0,10	-	0,02	0,00	-	0,00	0,87	2,19
05.0112	0,54	-	-	-	0,01	-	0,02	0,57	1,25
05.0113	0,98	0,05	0,00	0,01	0,02	-	-	1,06	2,35
05.0115	0,16	0,04	0,00	0,00	-	-	-	0,20	1,03
05.0117	0,34	0,11	0,00	0,01	-	-	-	0,46	1,57
05.0120	0,01	0,01	-	-	-	-	-	0,02	0,09
05.0124	0,78	0,17	-	0,00	0,01	0,00	-	0,96	5,28
05.0129	0,38	0,04	-	0,00	-	0,00	-	0,44	1,07
05.0131	0,26	0,00	-	-	-	-	-	0,26	0,50
05.0135	0,30	0,00	-	-	-	-	-	0,31	0,58
05.0136	0,10	-	-	-	-	-	-	0,10	0,27
05.0137	0,20	0,02	-	0,01	-	-	-	0,24	0,59
05.0146	0,12	0,33	0,07	0,00	-	0,00	-	0,52	0,77
05.0148	0,05	0,01	-	-	0,00	-	-	0,05	0,21
05.0149	0,67	0,16	-	0,01	0,00	-	-	0,84	1,98
05.0150	0,09	0,12	-	0,00	0,00	-	-	0,22	0,77
05.0152	-	0,02	-	-	-	-	-	0,02	0,19
05.0154	0,03	0,03	0,02	0,00	-	-	-	0,08	0,82
05.0155	0,35	0,28	-	0,00	-	-	-	0,63	2,26
05.0156	0,46	0,05	-	0,01	-	-	-	0,52	1,35
05.0158	0,04	0,06	0,02	-	-	-	-	0,12	0,66
05.0159	0,02	0,04	0,03	0,00	-	-	-	0,09	0,59
05.0160	0,02	0,06	0,01	-	0,00	-	-	0,09	0,55
05.0161	0,03	0,06	0,05	-	-	-	-	0,13	0,44
05.0162	0,05	0,02	0,04	-	0,00	-	-	0,11	0,62
05.0164	-	0,01	-	-	-	-	-	0,01	0,34
05.0167	0,35	0,02	-	0,00	-	-	-	0,37	0,50
05.0168	0,14	0,01	-	-	-	-	-	0,15	1,32
05.0173	0,49	-	-	0,01	0,02	-	-	0,52	1,90
05.0194	0,34	0,02	-	0,01	-	-	-	0,38	1,33
05.0201	0,05	-	0,01	-	-	-	-	0,06	0,43
05.0227	2,24	1,18	0,00	0,03	0,00	0,00	-	3,46	8,62
05.0238	0,33	-	-	0,01	0,03	-	-	0,36	1,23
05.0244	0,63	-	0,00	0,01	0,00	0,00	-	0,64	2,26
05.0246	0,05	-	-	-	0,00	-	-	0,06	0,59
05.0261	0,05	0,11	-	-	0,00	-	-	0,16	0,42
05.0262	0,10	0,02	-	0,00	-	0,00	-	0,13	0,54
05.0263	1,50	0,03	-	0,02	0,00	-	-	1,55	3,82
05.0268	0,10	0,03	-	0,00	-	0,00	-	0,14	0,82

Tabela 2.3.13: Liczba porad w tys. wg świadczeniodawców i grup rozpoznąń

ID	Dane wg 7 największych podgrup							Cięża, poród i połóg oraz opieka nad noworodkiem razem [tys.]	choroby spoza grupy [tys.]
	Patologia ciąży [tys.]	Opieka nad ciążą i połogiem [tys.]	Powikłania czynności porodowej/porodu [tys.]	Cięże utracone [tys.]	Komplikacje w połogu [tys.]	Cięże pozamaciczne i zaśniadowe [tys.]	Cięcie cesarskie [tys.]		
05.0272	0,20	-	-	0,00	0,02	-	-	0,22	0,85
05.0283	0,26	0,01	0,00	0,00	-	-	-	0,27	0,92
05.0291	0,68	0,07	0,07	0,01	0,00	0,00	-	0,84	2,88
05.0293	0,60	0,02	0,00	0,01	0,02	-	0,00	0,66	1,71
05.0294	0,83	0,07	0,00	0,00	-	0,00	-	0,91	1,72
05.0299	0,66	0,06	0,08	0,01	-	-	-	0,82	1,75
05.0308	0,16	0,07	-	0,00	-	-	-	0,23	0,94
05.0310	0,12	0,01	0,00	-	-	-	-	0,12	0,54
05.0321	0,12	0,02	-	-	-	-	-	0,14	0,94
05.0329	0,02	0,13	0,00	-	-	-	-	0,15	0,43
05.0331	0,44	0,15	-	0,00	-	0,00	-	0,60	2,42
05.0336	0,85	0,09	-	0,01	0,00	-	-	0,96	2,10
05.0355	0,51	0,08	-	0,00	-	0,00	-	0,59	1,72
05.0367	0,86	0,21	0,00	0,00	0,01	0,00	-	1,08	3,20
05.0368	0,48	0,32	0,00	0,01	-	0,00	-	0,81	3,69
05.0369	0,19	0,02	-	-	-	-	-	0,21	0,84
05.0394	0,20	0,24	0,00	0,00	0,00	-	-	0,45	1,28
05.0398	0,04	0,14	0,01	0,00	0,00	-	-	0,20	0,60
05.0403	0,02	0,12	0,04	0,00	-	-	-	0,18	0,50
05.0408	0,56	0,39	0,00	0,01	-	-	-	0,96	2,70
05.0410	0,46	0,04	-	0,00	0,00	-	-	0,50	1,84
05.0412	0,00	0,09	-	-	-	-	-	0,09	0,89
05.0415	0,03	0,12	-	-	0,00	-	-	0,16	0,63
05.0416	0,01	0,12	-	-	0,00	-	-	0,13	1,12
05.0422	0,09	0,04	0,00	-	-	-	-	0,14	0,79
05.0433	0,20	0,02	-	-	-	0,00	-	0,22	0,78
05.0434	0,12	0,12	0,01	0,00	-	-	-	0,27	1,02
05.0435	0,21	0,05	-	0,00	-	-	-	0,26	0,74
05.0437	0,06	0,05	-	-	0,00	-	-	0,12	0,48
05.0442	0,09	-	-	-	-	-	-	0,09	0,26
05.0448	0,19	0,03	0,01	-	-	0,00	-	0,22	0,50
05.0461	0,40	-	0,01	0,01	0,00	0,01	-	0,43	1,39
05.0462	0,06	0,66	0,00	0,00	0,00	0,01	-	0,72	1,51
05.0464	0,17	0,23	-	-	0,00	-	-	0,40	1,11
05.0467	0,29	0,70	0,21	0,01	-	0,00	-	1,21	2,31
05.0469	0,01	0,05	-	-	-	-	-	0,06	0,48
05.0475	0,31	0,09	-	0,01	-	-	-	0,41	0,89
05.0483	0,24	0,05	-	0,00	-	-	-	0,30	0,76
05.0487	0,07	0,00	-	-	-	-	-	0,08	0,47
05.0498	0,01	0,05	0,02	-	-	-	-	0,08	1,48
05.0516	1,12	0,09	-	0,00	-	0,00	-	1,22	2,66
05.0529	0,07	0,02	-	-	-	-	-	0,09	0,32
05.0531	0,28	0,04	-	0,01	0,00	0,00	-	0,33	1,49
05.0533	1,06	1,24	-	0,19	0,01	0,00	-	2,50	6,03
05.0535	0,20	0,11	-	0,00	-	-	-	0,32	1,01
05.0543	0,20	0,02	-	-	-	-	-	0,22	0,58
05.0575	0,03	0,06	-	-	-	-	-	0,09	1,16
05.0588	0,50	0,09	0,00	0,01	-	0,00	-	0,60	2,30
05.0595	0,03	0,21	-	0,00	-	-	-	0,24	2,18
05.0606	0,08	0,02	0,07	0,00	-	-	-	0,17	0,64
05.0642	0,04	0,00	-	-	0,00	-	-	0,04	0,46
05.0653	0,13	0,00	-	0,00	-	0,00	-	0,14	0,52
05.0659	0,04	0,01	-	-	-	-	-	0,06	0,25

Tabela 2.3.13: Liczba porad w tys. wg świadczeniodawców i grup rozpozną

ID	Dane wg 7 największych podgrup								choroby spoza grupy [tys.]
	Patologia ciąży [tys.]	Opieka nad ciążą i porodem [tys.]	Powikłania czynności porodowej/porodu [tys.]	Ciąże utracone [tys.]	Komplikacje w porożu [tys.]	Ciąże pozamaciczne i zaśniadowe [tys.]	Cięcie cesarskie [tys.]	Ciąża, poród i poróg oraz opieka nad noworodkiem razem [tys.]	
05.0662	0,22	0,03	-	-	-	-	-	0,25	1,51
05.0675	0,09	0,07	0,08	-	0,00	-	-	0,24	1,01
05.0676	0,21	0,76	0,02	0,01	0,00	-	-	1,01	1,97
05.0680	0,16	0,01	-	0,00	0,00	-	-	0,17	0,64
05.0694	1,28	0,15	-	0,01	-	-	-	1,44	4,00
05.0705	0,03	-	-	0,00	-	-	-	0,03	1,22
05.0706	0,04	0,27	-	0,00	0,00	0,00	0,01	0,33	1,12
05.1318	0,29	0,01	-	0,00	0,00	-	-	0,30	1,88
05.1327	0,44	0,22	0,00	0,00	0,00	-	-	0,67	2,68
05.1332	3,10	0,05	-	0,01	0,09	0,00	-	3,25	1,54
05.1336	0,47	0,07	-	0,00	0,00	-	-	0,55	2,59
Woj.	80,45	24,14	2,66	0,94	0,45	0,12	0,04	108,84	276,54

Opracowanie DAiS na podstawie danych NFZ

Największy świadczeniodawca w województwie sprawozdał 16,2 tys. porad dla 5,0 tys. pacjentek (por. Tabela 2.3.14). Tym samym liczba porad na pacjentkę u tego świadczeniodawcy wyniosła 3,3. Sumaryczny odsetek porad W11 i W21 wyniósł w województwie 52,6%. 83 świadczeniodawców charakteryzowało się wyższą wartością tego wskaźnika, niż wartość wojewódzka.

Tabela 2.3.14: Porady według świadczeniodawców i kategorii

ID	Liczba porad [tys.]	Liczba pacjentek [tys.]	Liczba porad na pacj.	Porady zachowaw. w woj. [%]	Porady W11 w zachowaw. w woj. [%]	Porady W21 w zachowaw. w woj. [%]	Porady zabieg. w woj [%]	Porady KAOS. w woj. [%]	Porady ASDK. w woj. [%]	Porady odrębne w woj. [%]
05.0002	13,69	3,99	3,43	96,99	34,09	-	2,63	-	-	0,38
05.0003	1,22	0,46	2,66	99,34	59,26	-	0,66	-	-	-
05.0004	9,03	2,57	3,52	93,57	49,97	-	1,59	-	-	4,84
05.0005	5,12	1,46	3,50	95,59	34,62	-	1,05	0,04	-	3,28
05.0006	6,82	2,20	3,10	97,23	39,22	-	2,63	0,07	-	-
05.0007	3,17	1,36	2,34	90,60	64,70	-	0,16	-	-	9,24
05.0008	2,01	0,57	3,55	90,80	47,84	-	2,83	0,05	-	6,27
05.0010	4,81	1,98	2,43	95,78	62,69	-	0,37	-	-	3,84
05.0012	8,67	2,60	3,33	96,07	44,24	-	3,93	-	-	-
05.0013	3,44	1,21	2,84	98,57	49,80	-	1,43	-	-	-
05.0015	4,16	1,41	2,96	80,58	46,25	-	1,42	-	-	18,00
05.0016	1,05	0,58	1,81	98,67	53,85	-	1,33	-	-	-
05.0017	1,05	0,43	2,44	99,24	60,95	-	0,76	-	-	-
05.0018	2,01	0,94	2,13	99,21	45,70	-	0,79	-	-	-
05.0020	5,09	1,61	3,17	99,35	55,72	-	0,65	-	-	-
05.0021	4,15	1,64	2,54	88,73	44,15	-	3,25	-	-	8,02
05.0022	2,56	0,51	5,05	99,81	54,85	-	0,19	-	-	-
05.0023	4,96	1,64	3,03	96,88	57,48	-	3,12	-	-	-
05.0024	3,85	0,90	4,26	95,56	66,97	-	4,44	-	-	-
05.0025	3,36	1,13	2,97	90,18	47,37	-	4,61	-	-	5,21
05.0026	2,37	0,86	2,76	92,04	58,95	-	1,05	-	-	6,91
05.0027	2,38	0,85	2,80	90,87	50,55	-	1,85	-	-	7,28
05.0029	3,06	1,10	2,78	92,22	60,71	-	0,62	-	-	7,16

Tabela 2.3.14: Porady według świadczeniodawców i kategorii

ID	Liczba porad [tys.]	Liczba pacjentek [tys.]	Liczba porad na pacj.	Porady zachowaw. w woj. [%]	Porady W11 w zachowaw. w woj. [%]	Porady W21 w zachowaw. w woj. [%]	Porady zabieg. w woj [%]	Porady KAOS. w woj. [%]	Porady ASDK. w woj. [%]	Porady odrębne w woj. [%]
05.0034	16,17	4,96	3,26	96,93	50,89	-	2,44	-	-	0,63
05.0035	2,40	0,83	2,91	97,67	53,24	-	2,33	-	-	-
05.0036	10,44	4,75	2,20	92,16	39,89	-	3,85	-	-	3,99
05.0041	3,88	1,41	2,75	95,54	18,53	-	0,80	-	-	3,66
05.0046	2,35	0,60	3,89	98,89	78,86	-	1,11	-	-	-
05.0048	3,26	1,43	2,29	97,73	37,50	-	1,38	-	-	0,89
05.0051	1,06	0,39	2,72	97,92	61,81	-	2,08	-	-	-
05.0057	4,95	2,00	2,47	99,41	74,62	-	0,59	-	-	-
05.0062	1,23	0,47	2,63	99,92	17,49	-	0,08	-	-	-
05.0064	2,28	0,89	2,56	78,70	32,54	-	5,31	-	-	15,99
05.0066	5,56	1,65	3,36	85,19	51,73	-	0,77	-	-	14,03
05.0070	1,21	0,51	2,36	98,02	37,71	-	1,98	-	-	-
05.0096	0,82	0,28	2,91	84,09	56,06	-	0,24	-	-	15,67
05.0099	4,87	1,35	3,60	97,99	63,27	-	2,01	-	-	-
05.0100	0,59	0,20	2,93	97,47	64,86	-	2,53	-	-	-
05.0102	2,79	0,87	3,20	98,14	57,04	-	1,86	-	-	-
05.0103	0,84	0,25	3,34	94,54	73,28	-	2,38	-	-	3,09
05.0104	5,26	1,61	3,26	97,36	55,46	-	2,62	-	-	0,02
05.0105	13,98	4,54	3,08	97,70	59,05	-	1,17	-	-	1,13
05.0107	1,65	0,34	4,83	91,65	70,54	-	2,66	-	-	5,69
05.0108	3,30	1,13	2,92	95,76	62,33	-	0,76	-	-	3,48
05.0109	4,49	1,82	2,46	88,25	67,39	-	1,56	-	0,04	10,15
05.0110	3,56	1,11	3,21	94,83	42,43	-	1,60	-	-	3,57
05.0111	3,06	0,91	3,36	97,88	46,26	-	2,12	-	-	-
05.0112	1,82	0,65	2,82	96,76	44,65	-	3,24	-	-	-
05.0113	3,41	0,90	3,78	99,38	55,20	-	0,59	-	-	0,03
05.0115	1,23	0,47	2,62	97,08	77,27	-	0,49	-	-	2,44
05.0117	2,03	0,80	2,56	98,72	52,09	-	1,28	-	-	-
05.0120	0,11	0,10	1,16	99,09	64,55	-	0,91	-	-	-
05.0124	6,23	2,05	3,04	97,40	73,31	-	2,60	-	-	-
05.0129	1,50	0,46	3,23	93,20	53,03	-	3,40	-	-	3,40
05.0131	0,76	0,31	2,45	98,29	16,82	-	-	-	-	1,71
05.0135	0,89	0,27	3,25	96,30	63,41	-	2,13	-	-	1,57
05.0136	0,37	0,18	2,05	97,86	14,21	-	-	-	-	2,14
05.0137	0,83	0,25	3,35	96,27	65,54	-	1,08	-	-	2,65
05.0146	1,30	0,62	2,11	99,61	58,94	-	0,39	-	-	-
05.0148	0,27	0,21	1,28	97,38	49,06	-	2,62	-	-	-
05.0149	2,82	0,92	3,06	94,78	66,80	-	0,14	-	-	5,08
05.0150	0,99	0,37	2,65	99,49	91,90	-	0,20	-	-	0,30
05.0152	0,21	0,07	2,88	97,18	79,81	-	-	-	-	2,82
05.0154	0,91	0,23	3,98	99,45	60,75	-	0,44	-	-	0,11
05.0155	2,89	0,67	4,33	99,38	55,33	-	0,62	-	-	-
05.0156	1,87	0,49	3,84	99,14	63,37	-	0,86	-	-	-
05.0158	0,79	0,25	3,15	95,43	52,48	-	0,38	-	-	4,19
05.0159	0,68	0,23	2,94	97,65	75,66	-	1,03	-	-	1,32
05.0160	0,63	0,22	2,82	92,11	60,57	-	0,79	-	-	7,10
05.0161	0,57	0,16	3,54	98,78	48,69	-	1,22	-	-	-
05.0162	0,72	0,24	2,97	100,00	81,99	-	-	-	-	-
05.0164	0,35	0,12	3,00	98,86	87,18	-	-	-	-	1,14
05.0167	0,86	0,29	2,96	99,77	57,64	-	0,23	-	-	-
05.0168	1,47	0,46	3,21	94,10	62,14	-	1,63	-	-	4,27
05.0173	2,42	0,66	3,69	93,52	81,84	-	0,08	-	-	6,40
05.0194	1,71	0,69	2,47	99,01	39,50	-	0,99	-	-	-
05.0201	0,49	0,14	3,46	88,82	48,78	-	11,18	-	-	-
05.0227	12,07	3,55	3,40	95,32	73,06	-	4,68	-	-	-
05.0238	1,59	0,47	3,38	99,18	80,88	-	0,82	-	-	-
05.0244	2,89	0,96	3,02	98,82	83,58	-	1,18	-	-	-
05.0246	0,65	0,21	3,15	96,14	81,33	-	3,86	-	-	-
05.0261	0,58	0,21	2,71	75,78	19,90	-	3,46	-	-	20,76
05.0262	0,66	0,29	2,31	99,25	45,41	-	0,60	-	-	0,15

Tabela 2.3.14: Porady według świadczeniodawców i kategorii

ID	Liczba porad [tys.]	Liczba pacjentek [tys.]	Liczba porad na pacj.	Porady zachowaw. w woj. [%]	Porady W11 w zachowaw. w woj. [%]	Porady W21 w zachowaw. w woj. [%]	Porady zabieg. w woj [%]	Porady KAOS. w woj. [%]	Porady ASDK. w woj. [%]	Porady odrębne w woj. [%]
05.0263	5,36	1,75	3,07	94,07	42,63	-	1,19	-	-	4,74
05.0268	0,96	0,35	2,77	96,45	56,32	-	0,94	-	-	2,61
05.0272	1,07	0,33	3,20	99,91	88,88	-	0,09	-	-	-
05.0283	1,20	0,49	2,42	98,41	37,15	-	1,59	-	-	-
05.0291	3,71	1,45	2,56	94,61	55,42	-	3,64	-	-	1,75
05.0293	2,37	0,79	3,01	99,92	53,21	-	0,08	-	-	-
05.0294	2,63	0,86	3,05	97,49	37,48	-	2,51	-	-	-
05.0299	2,57	0,97	2,64	98,56	28,92	-	1,44	-	-	-
05.0308	1,17	0,35	3,37	95,98	50,85	-	3,42	-	-	0,60
05.0310	0,66	0,32	2,07	99,85	21,63	-	0,15	-	-	-
05.0321	1,08	0,42	2,57	99,91	73,62	-	0,09	-	-	-
05.0329	0,58	0,21	2,71	90,64	36,22	-	0,17	-	-	9,19
05.0331	3,02	0,78	3,88	96,43	23,75	-	0,26	-	-	3,31
05.0336	3,05	1,03	2,97	94,79	41,55	-	5,21	-	-	-
05.0355	2,31	0,80	2,89	89,39	61,43	-	0,56	-	-	10,04
05.0367	4,28	1,56	2,75	95,56	43,24	-	4,41	-	0,02	-
05.0368	4,50	1,90	2,37	96,60	44,43	-	3,40	-	-	-
05.0369	1,06	0,38	2,78	92,53	72,21	-	3,97	-	-	3,50
05.0394	1,74	0,70	2,46	93,84	33,87	-	1,21	-	-	4,95
05.0398	0,81	0,22	3,66	89,83	78,54	-	0,87	-	-	9,31
05.0403	0,67	0,20	3,46	86,20	86,20	-	-	-	-	13,80
05.0408	3,66	1,12	3,26	98,39	68,76	-	1,61	-	-	-
05.0410	2,34	0,80	2,94	87,39	27,11	-	6,11	-	-	6,50
05.0412	0,98	0,50	1,96	91,90	35,28	-	-	-	-	8,10
05.0415	0,79	0,30	2,59	92,50	31,89	-	1,14	-	-	6,35
05.0416	1,25	0,38	3,25	98,64	80,27	-	1,20	-	-	0,16
05.0422	0,92	0,29	3,18	97,83	50,11	-	0,11	-	-	2,06
05.0433	1,00	0,36	2,79	100,00	45,82	-	-	-	-	-
05.0434	1,29	0,36	3,62	100,00	45,78	-	-	-	-	-
05.0435	1,00	0,28	3,54	99,70	50,85	-	0,30	-	-	-
05.0437	0,60	0,20	3,02	94,50	57,00	-	-	-	-	5,50
05.0442	0,35	0,14	2,51	89,74	78,63	-	-	-	-	10,26
05.0448	0,72	0,25	2,94	88,38	51,73	-	0,55	-	-	11,07
05.0461	1,82	0,63	2,88	99,23	58,91	-	0,77	-	-	-
05.0462	2,24	0,80	2,82	75,75	31,44	-	1,12	-	-	23,14
05.0464	1,51	0,56	2,71	95,82	43,10	-	1,59	-	-	2,59
05.0467	3,51	1,23	2,86	95,02	34,86	-	4,98	-	-	-
05.0469	0,53	0,20	2,60	100,00	59,06	-	-	-	-	-
05.0475	1,29	0,31	4,14	100,00	53,60	-	-	-	-	-
05.0483	1,05	0,32	3,28	98,20	72,46	-	1,80	-	-	-
05.0487	0,55	0,27	2,00	99,63	6,95	-	0,37	-	-	-
05.0498	1,55	0,58	2,68	99,94	81,65	-	0,06	-	-	-
05.0516	3,88	1,20	3,25	97,89	61,09	-	2,11	-	-	-
05.0529	0,41	0,16	2,54	92,67	55,50	-	0,24	-	-	7,09
05.0531	1,82	0,55	3,28	88,82	76,60	-	0,33	-	-	10,85
05.0533	8,53	2,49	3,43	99,86	61,94	-	0,14	-	-	-
05.0535	1,32	0,52	2,54	99,62	47,32	-	0,08	-	-	0,38
05.0543	0,80	0,26	3,07	99,25	69,97	-	0,75	-	-	-
05.0575	1,25	0,36	3,43	98,16	55,00	-	1,76	-	-	0,08
05.0588	2,90	0,90	3,22	88,17	64,55	-	2,31	-	-	9,52
05.0595	2,42	0,83	2,92	89,41	83,12	-	2,98	-	-	7,61
05.0606	0,80	0,25	3,21	99,63	75,16	-	0,37	-	-	-
05.0642	0,50	0,18	2,84	64,54	60,36	-	35,46	-	-	-
05.0653	0,66	0,30	2,21	99,70	74,47	-	0,30	-	-	-
05.0659	0,31	0,12	2,52	90,55	74,92	-	6,51	-	-	2,93
05.0662	1,76	0,58	3,03	88,78	44,59	-	1,54	-	-	9,68
05.0675	1,25	0,53	2,35	96,39	66,11	-	0,72	-	-	2,88
05.0676	2,98	1,07	2,77	99,13	31,59	-	0,87	-	-	-
05.0680	0,81	0,23	3,58	99,88	87,81	-	0,12	-	-	-
05.0694	5,44	1,83	2,97	99,17	29,81	-	0,83	-	-	-

Tabela 2.3.14: Porady według świadczeniodawców i kategorii

ID	Liczba porad [tys.]	Liczba pacjentek [tys.]	Liczba porad na pacj.	Porady zachowaw. w woj. [%]	Porady W11 w zachowaw. w woj. [%]	Porady W21 w zachowaw. w woj. [%]	Porady zabieg. w woj [%]	Porady KAOS. w woj. [%]	Porady ASDK. w woj. [%]	Porady odrębne w woj. [%]
05.0705	1,25	0,59	2,10	80,74	-	-	19,26	-	-	-
05.0706	1,45	0,75	1,93	80,65	18,18	-	0,97	-	-	18,38
05.1318	2,18	0,90	2,41	83,36	27,19	-	16,64	-	-	-
05.1327	3,36	1,85	1,82	87,59	45,22	-	2,47	-	-	9,94
05.1332	4,79	2,11	2,27	99,90	51,64	-	0,10	-	-	-
05.1336	3,13	1,24	2,53	87,90	59,95	-	1,12	-	-	10,99
Woj.	385,38	120,04	3,21	95,17	52,57	-	2,07	0,00	0,00	2,76

Opracowanie DAiS na podstawie danych NFZ

Zweryfikowano u ilu świadczeniodawców pojawiały się pacjentki w 2016 roku w ramach tego samego typu poradni. W Tabeli 2.3.15 przedstawiono zestawienie wg województw, u ilu świadczeniodawców pojawiały się pacjentki. W województwie łódzkim 98% pacjentek odbyło swoje wizyty tylko u jednego świadczeniodawcy. W Tabeli ?? przedstawiono tryby przyjęć pacjentek³¹ oraz statystykę, mówiącą o tym, jaki odsetek pacjentek zostaje przyjętych w danej poradni w czasie, w którym w Polsce w danej poradni jest przyjmowana połowa pacjentek. Zweryfikowano również, jaki odsetek porad wykonywany jest pacjentkom pojawiającym się wielokrotnie w ciągu roku. Dla pacjentek pojawiających się u danego świadczeniodawcy więcej niż 3 razy przeprowadzono oddzielną analizę, której wyniki prezentuje Tabela 2.3.16.

Tabela 2.3.15: Udział pacjentek, które pojawiały się u jednego, u dwóch lub 3 i więcej świadczeniodawców według województw zamieszkania pacjentek

Województwo	Udział pacjentek u jednego świadczeniodawcy [%]	Udział pacjentek u dwóch świadczeniodawcy [%]	Udział pacjentek u trzech i więcej świadczeniodawców [%]
dolnośląskie	87,71	10,81	1,48
kujawsko-pomorskie	88,72	10,07	1,21
lubelskie	90,43	8,65	0,92
lubuskie	89,48	9,35	1,16
łódzkie	91,03	8,14	0,83
małopolskie	89,73	9,15	1,12
mazowieckie	88,90	9,87	1,23
opolskie	92,46	6,93	0,60
podkarpackie	90,97	8,26	0,77
podlaskie	89,91	9,11	0,99
pomorskie	91,22	8,02	0,76
śląskie	91,49	7,80	0,71
świętokrzyskie	87,86	10,85	1,30
warmińsko-mazurskie	89,42	9,37	1,21
wielkopolskie	91,71	7,47	0,82
zachodniopomorskie	87,31	11,29	1,40
Polska	89,93	9,04	1,03

Opracowanie DAiS na podstawie danych z NFZ

³¹Przez tryb nagły rozumie się tryb o kodzie przyjęcia 2, tryb plan. skier. - tryb o kodzie przyjęcia 3 lub 4, tryb plan.bez skier. - tryb o kodzie przyjęcia 5, tryb inny - tryb o kodzie przyjęcia 6 lub 7.

Tabela 2.3.16: Analiza świadczeń zapewnionych pacjentkom, które pojawiły się 3 razy lub więcej w poradni danego świadczeniodawcy w 2016 roku

ID	Przyszpitalność	Liczba porad [tys.]	Liczba pacjentek [tys.]	Liczba porad na pacjentkę [tys.]	Udział porad zachowaw. [%]	Udział porad W11 w zachowaw. [%]	Udział porad W21 w zachowaw. [%]	Udział porad zabieg. [%]	Udział porad KAOS [%]	Udział porad ASDK [%]	Udział porad odrębnych [%]	Udział porad W17 w zachowaw. [%]
05.0002	1	10,44	1,58	0,01	98,77	0,33	-	0,80	-	-	-	1,94
05.0003	-	0,81	0,16	0,01	99,26	0,59	-	0,74	-	-	-	-
05.0004	1	7,21	1,36	0,01	92,65	0,55	-	1,62	-	-	-	-
05.0005	1	4,12	0,75	0,01	95,97	0,34	-	1,24	-	-	-	-
05.0006	1	5,03	0,82	0,01	98,75	0,39	-	1,13	-	-	-	-
05.0007	1	1,84	0,40	0,00	90,64	0,71	-	-	-	-	-	-
05.0008	1	1,61	0,27	0,01	90,22	0,54	-	2,93	-	-	-	-
05.0010	1	2,96	0,63	0,00	93,76	0,61	-	0,34	-	-	-	-
05.0012	1	6,78	1,25	0,01	96,18	0,47	-	3,82	-	-	-	-
05.0013	1	2,44	0,47	0,01	98,44	0,47	-	1,56	-	-	-	-
05.0015	1	2,97	0,56	0,01	74,81	0,56	-	1,15	-	-	-	-
05.0016	1	0,44	0,10	0,00	97,94	0,56	-	2,06	-	-	-	-
05.0017	1	0,69	0,14	0,00	99,85	0,63	-	0,15	-	-	-	-
05.0018	1	1,10	0,27	0,00	99,73	0,47	-	0,27	-	-	-	-
05.0020	1	3,88	0,74	0,01	99,25	0,55	-	0,75	-	-	-	-
05.0021	1	2,60	0,52	0,00	85,56	0,51	-	2,34	-	-	-	-
05.0022	1	2,32	0,34	0,01	99,78	0,54	-	0,22	-	-	-	-
05.0023	1	3,69	0,72	0,01	96,99	0,56	-	3,01	-	-	-	-
05.0024	1	3,25	0,47	0,01	95,26	0,71	-	4,74	-	-	-	-
05.0025	1	2,43	0,44	0,01	88,52	0,54	-	4,77	-	-	-	-
05.0026	1	1,66	0,31	0,01	89,55	0,71	-	1,20	-	-	-	-
05.0027	1	1,63	0,28	0,01	88,72	0,57	-	1,29	-	-	-	-
05.0029	1	2,16	0,42	0,01	92,12	0,65	-	0,70	-	-	-	-
05.0034	1	12,34	2,20	0,01	97,02	0,48	-	2,17	-	-	-	-
05.0035	1	1,73	0,32	0,01	99,02	0,49	-	0,98	-	-	-	-
05.0036	1	6,00	1,40	0,00	91,06	0,47	-	2,60	-	-	-	-
05.0041	-	2,64	0,51	0,01	93,67	0,21	-	1,02	-	-	-	0,16
05.0046	-	1,94	0,33	0,01	99,54	0,79	-	0,46	-	-	-	-
05.0048	-	1,88	0,37	0,01	97,81	0,42	-	1,07	-	-	-	-
05.0051	-	0,75	0,16	0,00	97,61	0,58	-	2,39	-	-	-	-
05.0057	-	3,11	0,69	0,00	99,10	0,72	-	0,90	-	-	-	-
05.0062	1	0,80	0,12	0,01	100,00	0,19	-	-	-	-	-	-
05.0064	-	1,49	0,29	0,01	73,56	0,44	-	2,55	-	-	-	-
05.0066	-	4,24	0,78	0,01	81,17	0,60	-	0,71	-	-	-	-
05.0070	-	0,76	0,16	0,00	98,30	0,46	-	1,70	-	-	-	-
05.0096	-	0,55	0,11	0,00	76,28	0,71	-	0,36	-	-	-	-
05.0099	-	3,91	0,63	0,01	97,72	0,61	-	2,28	-	-	-	-
05.0100	-	0,42	0,08	0,01	97,16	0,62	-	2,84	-	-	-	-
05.0102	-	2,20	0,44	0,00	97,68	0,59	-	2,32	-	-	-	-
05.0103	-	0,67	0,13	0,01	93,59	0,77	-	2,98	-	-	-	-
05.0104	-	4,15	0,80	0,01	97,54	0,54	-	2,44	-	-	-	-
05.0105	-	10,41	2,03	0,01	97,26	0,57	-	1,24	-	-	-	-
05.0107	-	1,46	0,22	0,01	90,68	0,79	-	2,95	-	-	-	-
05.0108	-	2,43	0,49	0,01	95,15	0,66	-	0,41	-	-	-	-
05.0109	-	2,81	0,59	0,00	82,54	0,74	-	1,92	-	-	-	-
05.0110	-	2,71	0,54	0,01	93,55	0,44	-	1,80	-	-	-	-
05.0111	-	2,38	0,43	0,01	97,86	0,48	-	2,14	-	-	-	-
05.0112	-	1,27	0,24	0,01	97,48	0,48	-	2,52	-	-	-	-
05.0113	-	2,76	0,46	0,01	99,35	0,53	-	0,62	-	-	-	-
05.0115	-	0,83	0,18	0,00	95,92	0,76	-	0,60	-	-	-	-
05.0117	-	1,31	0,28	0,00	98,70	0,49	-	1,30	-	-	-	-
05.0120	-	0,01	0,00	0,00	100,00	0,67	-	-	-	-	-	-
05.0124	-	4,68	0,93	0,01	97,07	0,73	-	2,93	-	-	-	-
05.0129	-	1,15	0,21	0,01	91,76	0,59	-	3,99	-	-	-	-
05.0131	-	0,48	0,09	0,01	97,30	0,18	-	-	-	-	-	-
05.0135	-	0,70	0,12	0,01	95,43	0,63	-	2,57	-	-	-	-
05.0136	-	0,20	0,04	0,00	96,55	0,17	-	-	-	-	-	-
05.0137	-	0,65	0,12	0,01	95,41	0,66	-	1,38	-	-	-	-
05.0146	-	0,74	0,15	0,01	99,86	0,59	-	0,14	-	-	-	-

Tabela 2.3.16: Analiza świadczeń zapewnionych pacjentkom, które pojawiły się 3 razy lub więcej w poradni danego świadczeniodawcy w 2016 roku

ID	Przyszpitalna	Liczba porad [tys.]	Liczba pacjentek [tys.]	Liczba porad na pacjentkę [tys.]	Udział porad zachowaw. [%]	Udział porad W11 w zachowaw. [%]	Udział porad W21 w zachowaw. [%]	Udział porad zabieg. [%]	Udział porad KAOS [%]	Udział porad ASDK [%]	Udział porad odrębnych [%]	Udział porad W17 w zachowaw. [%]
05.0148	-	0,04	0,01	0,00	97,62	0,41	-	2,38	-	-	-	-
05.0149	-	2,14	0,41	0,01	93,26	0,70	-	0,14	-	-	-	-
05.0150	-	0,64	0,12	0,01	99,22	0,90	-	0,31	-	-	-	-
05.0152	-	0,15	0,04	0,00	96,67	0,86	-	-	-	-	-	-
05.0154	-	0,80	0,16	0,01	99,50	0,60	-	0,37	-	-	-	-
05.0155	-	2,48	0,42	0,01	99,43	0,55	-	0,57	-	-	-	5,77
05.0156	-	1,55	0,26	0,01	99,10	0,62	-	0,90	-	-	-	1,56
05.0158	-	0,61	0,13	0,00	94,41	0,57	-	0,33	-	-	-	-
05.0159	-	0,50	0,12	0,00	97,23	0,77	-	1,39	-	-	-	-
05.0160	-	0,45	0,10	0,00	89,62	0,65	-	0,88	-	-	-	-
05.0161	-	0,48	0,10	0,00	98,96	0,49	-	1,04	-	-	-	-
05.0162	-	0,54	0,11	0,00	100,00	0,82	-	-	-	-	-	-
05.0164	-	0,27	0,06	0,00	98,90	0,88	-	-	-	-	-	-
05.0167	-	0,64	0,12	0,01	100,00	0,51	-	-	-	-	-	-
05.0168	-	1,14	0,23	0,01	92,64	0,64	-	1,93	-	-	-	-
05.0173	-	2,00	0,34	0,01	92,17	0,86	-	0,10	-	-	-	-
05.0194	-	1,09	0,24	0,00	99,18	0,40	-	0,82	-	-	-	-
05.0201	-	0,40	0,08	0,01	87,85	0,57	-	12,15	-	-	-	-
05.0227	-	9,63	1,75	0,01	96,01	0,74	-	3,99	-	-	-	-
05.0238	-	1,23	0,20	0,01	99,19	0,79	-	0,81	-	-	-	-
05.0244	-	2,15	0,42	0,01	98,46	0,82	-	1,54	-	-	-	-
05.0246	-	0,50	0,10	0,01	96,24	0,83	-	3,76	-	-	-	-
05.0261	-	0,41	0,09	0,00	67,16	0,29	-	4,41	-	-	-	-
05.0262	-	0,41	0,10	0,00	99,26	0,51	-	0,74	-	-	-	-
05.0263	-	3,79	0,66	0,01	92,20	0,44	-	1,32	-	-	-	-
05.0268	-	0,64	0,14	0,00	94,85	0,60	-	1,25	-	-	-	-
05.0272	-	0,82	0,15	0,01	99,88	0,86	-	0,12	-	-	-	-
05.0283	-	0,72	0,16	0,00	98,89	0,32	-	1,11	-	-	-	-
05.0291	-	2,45	0,51	0,00	93,43	0,59	-	4,00	-	-	-	-
05.0293	-	1,74	0,35	0,00	99,88	0,53	-	0,12	-	-	-	-
05.0294	-	1,93	0,34	0,01	97,77	0,39	-	2,23	-	-	-	-
05.0299	-	1,66	0,33	0,01	98,74	0,32	-	1,26	-	-	-	-
05.0308	-	0,92	0,16	0,01	96,62	0,57	-	2,62	-	-	-	-
05.0310	-	0,32	0,08	0,00	99,69	0,30	-	0,31	-	-	-	-
05.0321	-	0,72	0,16	0,00	99,86	0,75	-	0,14	-	-	-	-
05.0329	-	0,38	0,07	0,01	86,21	0,42	-	0,27	-	-	-	-
05.0331	-	2,52	0,45	0,01	96,04	0,27	-	0,32	-	-	-	-
05.0336	-	2,22	0,39	0,01	94,10	0,47	-	5,90	-	-	-	-
05.0355	-	1,67	0,34	0,00	85,68	0,70	-	0,60	-	-	-	-
05.0367	-	2,97	0,60	0,00	94,65	0,46	-	5,35	-	-	-	-
05.0368	-	2,72	0,61	0,00	95,48	0,48	-	4,52	-	-	-	-
05.0369	-	0,73	0,14	0,01	90,83	0,78	-	4,24	-	-	-	-
05.0394	-	1,15	0,25	0,00	91,22	0,43	-	1,39	-	-	-	-
05.0398	-	0,66	0,11	0,01	87,82	0,87	-	1,05	-	-	-	-
05.0403	-	0,54	0,10	0,01	83,03	1,00	-	-	-	-	-	-
05.0408	-	2,82	0,52	0,01	97,94	0,67	-	2,06	-	-	-	-
05.0410	-	1,70	0,35	0,00	84,99	0,33	-	6,69	-	-	-	-
05.0412	-	0,50	0,12	0,00	88,13	0,57	-	-	-	-	-	-
05.0415	-	0,50	0,09	0,01	89,18	0,42	-	1,80	-	-	-	-
05.0416	-	0,99	0,19	0,01	98,59	0,85	-	1,21	-	-	-	-
05.0422	-	0,69	0,14	0,01	97,55	0,59	-	-	-	-	-	-
05.0433	-	0,71	0,13	0,01	100,00	0,53	-	-	-	-	-	-
05.0434	-	1,01	0,18	0,01	100,00	0,47	-	-	-	-	-	-
05.0435	-	0,80	0,14	0,01	99,63	0,56	-	0,37	-	-	-	-
05.0437	-	0,45	0,08	0,01	93,14	0,67	-	-	-	-	-	-
05.0442	-	0,23	0,05	0,00	84,65	0,87	-	-	-	-	-	-
05.0448	-	0,52	0,10	0,01	85,22	0,58	-	0,58	-	-	-	-
05.0461	-	1,36	0,29	0,00	99,04	0,63	-	0,96	-	-	-	-
05.0462	-	1,59	0,30	0,01	69,87	0,47	-	1,07	-	-	-	-

Tabela 2.3.16: Analiza świadczeń zapewnionych pacjentkom, które pojawiły się 3 razy lub więcej w poradni danego świadczeniodawcy w 2016 roku

ID	Przyszpitalna liczba porad [tys.]	Liczba pacjentek [tys.]	Liczba porad na pacjentkę [tys.]	Udział porad zachowaw. [%]	Udział porad W11 w zachowaw. [%]	Udział porad W21 w zachowaw. [%]	Udział porad zabieg. [%]	Udział porad KAOS [%]	Udział porad ASDK [%]	Udział porad odrębnych [%]	Udział porad W17 w zachowaw. [%]
05.0464	-	1,03	0,20	0,01	95,07	0,49	-	1,16	-	-	-
05.0467	-	2,49	0,48	0,01	96,35	0,38	-	3,65	-	-	-
05.0469	-	0,34	0,07	0,00	100,00	0,70	-	-	-	-	-
05.0475	-	1,07	0,17	0,01	100,00	0,50	-	-	-	-	4,13
05.0483	-	0,84	0,16	0,01	98,21	0,71	-	1,79	-	-	-
05.0487	-	0,24	0,06	0,00	100,00	0,07	-	-	-	-	-
05.0498	-	1,09	0,26	0,00	99,91	0,84	-	0,09	-	-	-
05.0516	-	2,90	0,50	0,01	98,59	0,57	-	1,41	-	-	-
05.0529	-	0,28	0,06	0,00	89,68	0,62	-	-	-	-	-
05.0531	-	1,39	0,24	0,01	86,09	0,85	-	0,22	-	-	-
05.0533	-	6,78	1,18	0,01	99,87	0,60	-	0,13	-	-	-
05.0535	-	0,88	0,17	0,01	99,43	0,52	-	-	-	-	-
05.0543	-	0,58	0,10	0,01	98,97	0,68	-	1,03	-	-	-
05.0575	-	0,96	0,16	0,01	97,70	0,55	-	2,20	-	-	-
05.0588	-	2,22	0,43	0,01	85,32	0,72	-	2,61	-	-	-
05.0595	-	1,81	0,36	0,01	88,16	0,93	-	3,32	-	-	-
05.0606	-	0,62	0,12	0,00	99,52	0,74	-	0,48	-	-	-
05.0642	-	0,35	0,06	0,01	54,52	0,93	-	45,48	-	-	-
05.0653	-	0,37	0,07	0,01	100,00	0,66	-	-	-	-	-
05.0659	-	0,21	0,05	0,00	89,25	0,81	-	7,01	-	-	-
05.0662	-	1,31	0,25	0,01	86,89	0,54	-	1,68	-	-	-
05.0675	-	0,77	0,16	0,00	95,32	0,77	-	1,04	-	-	-
05.0676	-	2,08	0,41	0,01	99,28	0,34	-	0,72	-	-	-
05.0680	-	0,67	0,12	0,01	99,85	0,88	-	0,15	-	-	-
05.0694	-	4,04	0,80	0,01	99,43	0,32	-	0,57	-	-	-
05.0705	-	0,68	0,16	0,00	74,16	-	-	25,84	-	-	-
05.0706	-	0,69	0,17	0,00	64,27	0,25	-	0,86	-	-	-
05.1318	-	1,27	0,29	0,00	86,48	0,37	-	13,52	-	-	-
05.1327	-	1,42	0,34	0,00	82,55	0,55	-	1,13	-	-	-
05.1332	1	2,75	0,60	0,00	99,89	0,51	-	0,11	-	-	-
05.1336	-	2,04	0,47	0,00	83,19	0,70	-	0,88	-	-	-
Woj.	-	278,25	51,55	0,01	94,58	0,55	-	1,90	-	-	0,16

Opracowanie DAiS na podstawie danych z NFZ

2.3.3 Poradnia ginekologiczna

W województwie łódzkim liczba poradni, które w 2016 roku sprawozdały co najmniej jedną poradę w ramach NFZ wyniosła 22. Zróżnicowanie liczby porad i poradni pomiędzy województwami prezentuje Tabela 2.3.17.

Tabela 2.3.17: PORADNIA GINEKOLOGICZNA - podstawowe statystyki według województw

województwo	Liczba porad [tys.]	Liczba porad na poradnie	Liczba poradni
dolnośląskie	5,81	2 904,00	2
kujawsko-pomorskie	10,17	1 695,50	6
lubelskie	23,44	1 953,25	12
lubuskie	6,04	3 021,00	2
łódzkie	36,75	1 670,36	22
małopolskie	4,56	2 281,50	2
mazowieckie	53,65	1 676,41	32
opolskie	11,84	1 691,43	7
podlaskie	23,30	3 883,83	6
pomorskie	0,72	719,00	1

Tabela 2.3.17: PORADNIA GINEKOLOGICZNA - podstawowe statystyki według województw

województwo	Liczba porad [tys.]	Liczba porad na poradnie	Liczba poradni
śląskie	145,81	1 869,40	78
warmińsko-mazurskie	8,02	2 674,33	3
wielkopolskie	9,82	1 636,83	6
Polska	339,94	1 899,09	179

Opracowanie DAiS na podstawie danych NFZ

Mapa 2.3.4: PORADNIA GINEKOLOGICZNA - liczba poradni w województwach

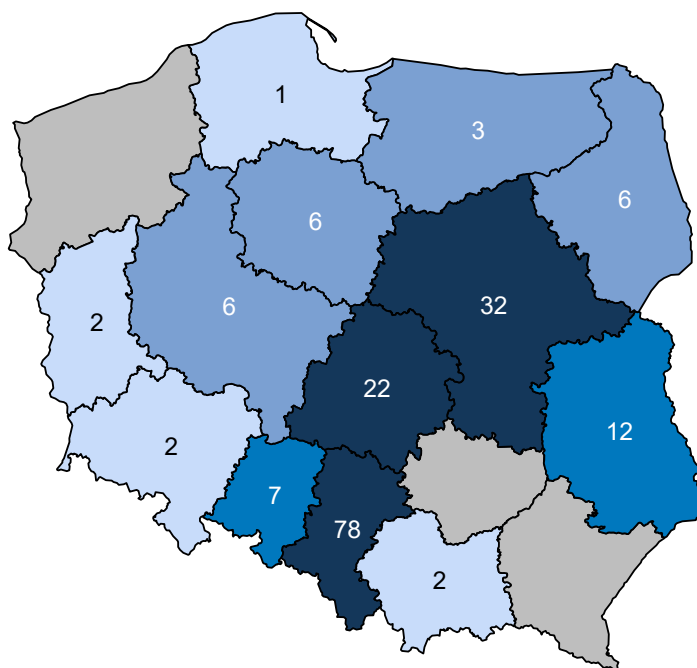

Opracowanie DAiS na podstawie danych z NFZ i GUS

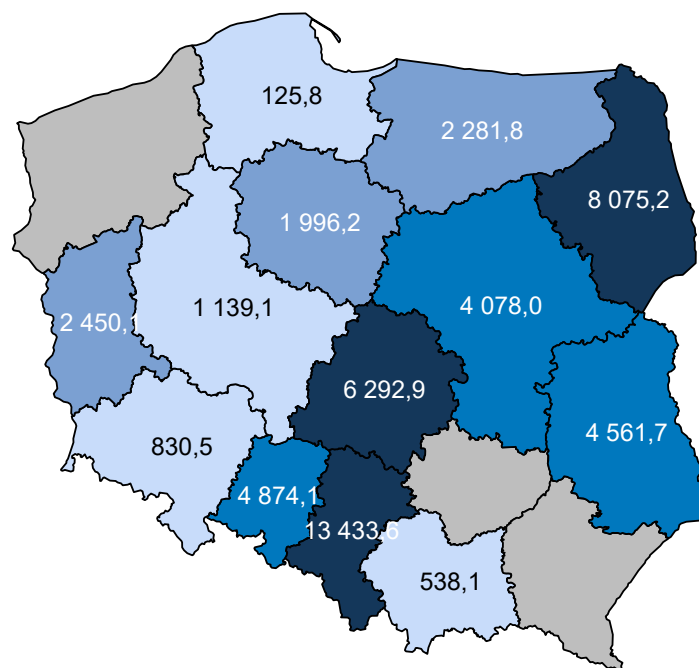
Mapa 2.3.5: PORADNIA GINEKOLOGICZNA - liczba porad na 100 tys. kobiet w wieku 15-51 lat

Opracowanie DAiS na podstawie danych z NFZ i GUS

W sprawozdaniu ZD3 PORADNIA GINEKOLOGICZNA wchodzi w skład grupy poradni o nazwie poradnia położniczo-ginekologiczna. Według tego sprawozdania w 2016 roku w województwie wykonano 750,2 tys. porad (por. Tabela 2.3.18)³². W ramach świadczeń sfinansowanych ze środków NFZ liczba porad w tych poradniach wyniosła 590,8 tys. Porównanie liczby porad sprawozdanych poprzez ZD-3 oraz liczby porad sprawozdanych do NFZ wskazuje, że 159,4 tys. porad nie jest finansowana w ramach umowy z NFZ. Należy podkreślić, że wartość 21,2% oznacza minimalny szacowany odsetek świadczeń realizowanych poza NFZ. Jak już wspomniano wcześniej sprawozdanie ZD-3 dotyczy podmiotów prowadzących ambulatoryjną opiekę zdrowotną, w przypadku zakładów opieki zdrowotnej publicznych i niepublicznych, a w przypadku praktyk lekarskich finansowanych ze środków publicznych. W sytuacji gdy dla danego regionu liczba porad sprawozdawanych przez ZD-3 była mniejsza od liczby porad sprawozdawanych do NFZ, przyjęto, że różnica ta wyniosła 0. Zróżnicowanie tego wskaźnika pomiędzy powiatami województwa prezentuje Wykres 2.3.2³³. W analizie sprawozdań ZD-3 uwzględniono dane dotyczące wszystkich porad ambulatoryjnych sprawozdanych w 2016 roku do GUS. Porównano je ze sprawozdawczością NFZ w ramach wszystkich rozpoznań, nie ograniczając zakresu porad wyłącznie do rozpoznań analizowanych w danej grupie chorób. Stąd też, liczba porad w ramach NFZ dla analizowanej grupy chorób w określonym typie poradni może się różnić od danych w niniejszym rozdziale.

Tabela 2.3.18: Poradnie wchodzące w skład grupy poradni ZD-3 o nazwie poradnia położniczo-ginekologiczna w województwie

Nazwa poradni	Liczba porad NFZ. [tys.]
PORADNIA POŁOŻNICZO-GINEKOLOGICZNA	532,27
PORADNIA GINEKOLOGICZNA	49,83
PORADNIA PATOLOGII CIĄŻY	4,92
PORADNIA GINEKOLOGICZNA DLA DZIEWCZĄT	2,55
PORADNIA PROFILAKTYKI CHOROÓB PIERSI	0,95
PORADNIA GINEKOLOGII ONKOLOGICZNEJ	0,30

³²Należy podkreślić, że mowa tu o wszystkich poradach, niekoniecznie związanych z analizowaną grupą.³³Ze względu na dostępność danych, odsetek porad finansowanych poza NFZ został zaprezentowany po miejscu udzielania świadczeń.

Tabela 2.3.18: Poradnie wchodzące w skład grupy poradni ZD-3 o nazwie poradnia położniczo-ginekologiczna w województwie

Nazwa poradni	Liczba porad NFZ. [tys.]
PORADNIA PLANOWANIA RODZINY I ROZRODCZOŚCI	0,01

Opracowanie DAiS na podstawie danych NFZ

Tabela 2.3.19: Porównanie liczby porad NFZ ze sprawozdaniem ZD3 w województwie

Nazwa poradni ZD-3	Liczba porad ZD-3 [tys.]	Liczba porad NFZ. [tys.]	Porady poza NFZ [%]	Porady poza NFZ dla PL [%]
poradnia położniczo-ginekologiczna	750,22	590,83	21,25	24,39

Opracowanie DAiS na podstawie danych NFZ

Wykres 2.3.2: Odsetek świadczeń poza NFZ

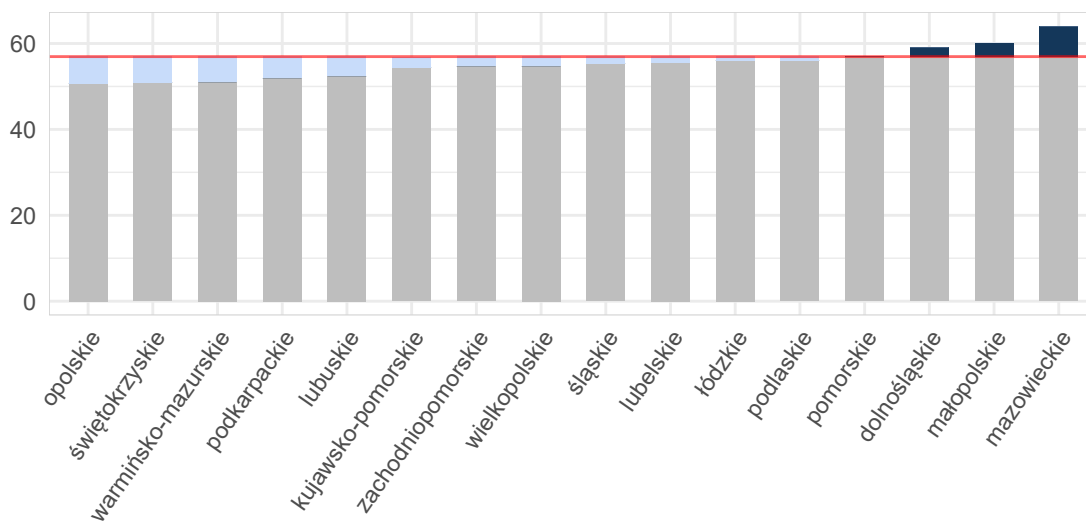

Opracowanie DAiS na podstawie danych z NFZ i GUS

Mapa 2.3.6: Odsetek świadczeń poza NFZ[%]

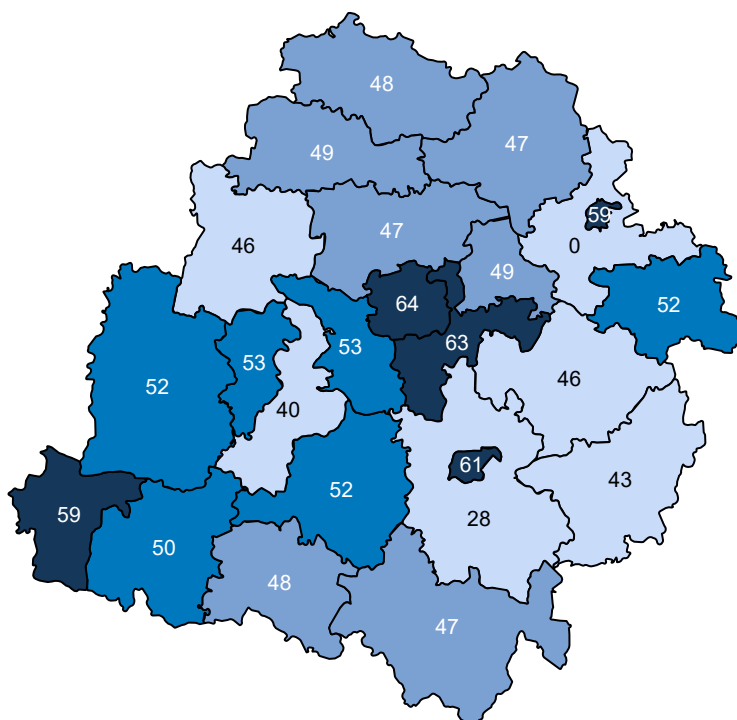

Opracowanie DAiS na podstawie danych z NFZ

Ze względu na dostępność danych, w dalszej części opracowania zostanie przeprowadzona analiza dla świadczeń wykonanych w ramach umowy z NFZ. Dane te zawierają między innymi informacje o typie porady, liczbie pacjentek oraz rozpoznaniu. Porady z rozpoznaniem z analizowanej grupy chorób stanowiły 19,4% porad sprawozdanych w analizowanej poradni w województwie. Liczba porad na jedną pacjentkę z rozpoznaniem z analizowanej grupy w województwie wyniosła 4,08.

Tabela 2.3.20: Porady według podgrup dla województwa

Podgrupa	Liczba porad [tys.]	Liczba pacjentek [tys.]	Procentowy udział porad [%]	Liczba porad na pacjentkę
Ciąże pozamaciczne i zaśniadowe	0,01	0,01	0,0	1,22
Ciąże utracone	0,04	0,04	0,1	1,18
Cięcie cesarskie	0,00	0,00	0,0	1,00
Komplikacje w połogu	0,11	0,10	0,3	1,12
Opieka nad ciążą i połogiem	0,63	0,36	1,7	1,74
Patologia ciąży	6,31	1,52	17,2	4,14
Powikłania czynności porodowej/porodu	0,02	0,01	0,0	1,38
Zgony matek	0,00	0,00	0,0	1,00
Ciąża, poród, połów razem	7,13	1,75	19,4	4,08

Opracowanie DAiS na podstawie danych NFZ

Tabela 2.3.21 prezentuje dane wojewódzkie dotyczące charakteru porad wykonanych pacjentkom w analizowanej poradni w zależności od wydzielonych podgrup. Analogiczne dane dla Polski przedstawia Tabela 2.3.22. Odsetek porad o charakterze zachowawczym w województwie (w analizowanej poradni, niezależnie od

rozpoznania) wyniósł 97%, z czego 52% porad stanowiły porady typu W11³⁴. W Polsce odsetki te wynosiły odpowiednio 95%, 44%. Natomiast porady zachowawcze typu W21 w kraju nie występowały.

W Tabeli suma udziałów porad zachowawczych, zabiegowych, kompleksowych (KAOS), ambulatoryjnych świadczeń diagnostycznych kosztochłonnych i odrębnych może przekroczyć 100%, co wynika ze sprawozdania więcej niż jednego typu produktu dla jednej porady w obrębie rozpoznania.

Tabela 2.3.21: Porady według podgrup dla województwa

Podgrupa	Porady zachowaw. w woj. [%]	Porady W11 w zachowaw. w woj. [%]	Porady W21 w zachowaw. w woj. [%]	Porady zabieg. w woj [%]	Porady KAOS. w woj. [%]	Porady ASDK. w woj. [%]	Porady odrębne w woj. [%]
Ciąże pozamaciczne i zaśniadowe	100,00	54,55	-	-	-	-	-
Ciąże utracone	97,78	53,33	-	2,22	-	-	-
Cięcie cesarskie	100,00	100,00	-	-	-	-	-
Komplikacje w połogu	99,12	93,86	-	0,88	-	-	-
Opieka nad ciążą i połogiem	99,52	47,07	-	-	-	-	0,48
Patologia ciąży	96,64	32,30	-	0,02	-	0,02	3,33
Powikłania czynności porodowej/porodu	100,00	55,56	-	-	-	-	-
Zgony matek	100,00	100,00	-	-	-	-	-
Ciąża, poród, połóg razem	96,96	34,85	-	0,04	-	0,01	2,99
choroby spoza grupy	97,02	56,43	-	2,94	0,00	0,04	-

Opracowanie DAiS na podstawie danych NFZ

Tabela 2.3.22: Porady według podgrup dla Polski

Podgrupa	Porady zachowaw. w PL [%]	Porady W11 w zachowaw. w PL [%]	Porady W21 w zachowaw. w PL [%]	Porady zabieg. w woj [%]	Porady KAOS. w PL [%]	Porady ASDK. w PL [%]	Porady odrębne w PL [%]
Ciąże pozamaciczne i zaśniadowe	93,68	35,79	-	5,26	-	-	1,05
Ciąże utracone	99,74	30,57	-	0,26	-	-	-
Cięcie cesarskie	19,21	8,37	-	80,79	-	-	-
Komplikacje w połogu	90,52	68,15	-	9,48	-	-	-
Opieka nad ciążą i połogiem	73,41	25,37	-	3,34	-	-	23,26
Patologia ciąży	92,22	23,68	-	0,05	-	0,00	7,73
Poród drogami natury	25,00	25,00	-	75,00	-	-	-
Poród siłami natury	70,83	41,67	-	29,17	-	-	-
Powikłania czynności porodowej/porodu	100,00	24,71	-	-	-	-	-
Zgony matek	100,00	50,00	-	-	-	-	-
Ciąża, poród, połóg razem	86,27	24,51	-	1,34	-	0,00	12,40
choroby spoza grupy	98,23	51,44	-	1,72	0,02	0,01	0,00

Opracowanie DAiS na podstawie danych NFZ

Dalszą część opracowania dla analizowanej poradni wykonano dla poszczególnych świadczeniodawców funkcjonujących w ramach kontraktu z NFZ w województwie łódzkim. Liczba tego typu poradni wynosiła w 2016 roku 22. Dla ułatwienia prezentacji danych każdemu świadczeniodawcy nadano unikatowe ID, które jest utrzymywane w kolejnych zestawieniach dokumentu (por. Tabela 2.3.23). Rozkład porad świadczonych przez poszczególnych świadczeniodawców wg grup rozpoznai prezentuje Tabela 2.3.24.

Tabela 2.3.23: Lista świadczeniodawców

ID	Nazwa	Powiat
05.0009	SP ZOZ Uniwersytecki Szpital Kliniczny nr 1 im. Norberta Barlickiego Uniwersytetu Medycznego w Łodzi	m. Łódź

³⁴W11- świadczenie specjalistyczne 1-go typu

Tabela 2.3.23: Lista świadczeniodawców

ID	Nazwa	Powiat
05.0020	Miejskie Centrum Medyczne im. dr. Karola Jonschera w Łodzi	m. Łódź
05.0030	Szpital Zakonu Bonifratrów w Łodzi	m. Łódź
05.0033	Medeor Plus	m. Łódź
05.0036	Salve ZOZ sp. z o.o.	m. Łódź
05.0093	Gminny Zespół Ochrony Zdrowia	piotrkowski
05.0141	SP ZOZ w Zadzimiu	poddębicki
05.0170	ZOZ Spółki z O. O. Adamed	m. Łódź
05.0190	NZOZ Med - Kol sp. z o.o.	łódzki wschodni
05.0200	NZOZ Przychodnia Lekarska Zdrowie	łódzki wschodni
05.0210	Centrum Medyczne Patron - Med	m. Łódź
05.0212	NZOZ Cereo - Med sp. z o.o.	m. Łódź
05.0216	Olmed sp. z o.o. s.k.	pabianicki
05.0217	Centrum Medyczne Ka - Med sp. z o.o.	zgierski
05.0225	Przychodnia Lekarska Eskulap	m. Łódź
05.0257	NZOZ Darmed	m. Łódź
05.0270	Przychodnia Lekarska Animed	m. Łódź
05.0431	NZOZ Witomed Sp. J.	łęczycki
05.0513	NZOZ w Klukach	bełchatowski
05.0590	ZOZ Medax Z. Binikowski, S. Jędrzejczyk s.j.	m. Łódź
05.0599	NZOZ Mag - Med	m. Łódź
05.0644	NZOZ Medyk	zduńskowski

Opracowanie DAiS na podstawie danych NFZ

Tabela 2.3.24: Liczba porad w tys. wg świadczeniodawców i grup rozpoznań

ID	Dane wg 5 największych podgrup					Cięża, poród i połów oraz opieka nad noworodkiem razem [tys.]	choroby spoza grupy [tys.]
	Patologia ciąży [tys.]	Opieka nad ciążą i porodem [tys.]	Komplikacje w porożu [tys.]	Cięże utracone [tys.]	Powikłania czynności porodowej/porodu [tys.]		
05.0009	0,26	0,02	-	-	-	0,29	1,44
05.0020	0,13	0,01	-	0,00	-	0,15	1,87
05.0030	0,28	0,00	0,01	0,00	-	0,30	0,96
05.0033	1,40	0,01	0,06	0,00	-	1,48	1,12
05.0093	0,24	0,16	-	0,00	-	0,40	0,97
05.0141	0,25	-	0,00	0,00	0,00	0,25	0,56
05.0170	0,04	0,02	-	0,00	-	0,06	4,00
05.0190	0,94	0,10	0,00	0,01	-	1,04	3,92
05.0200	0,07	0,02	-	-	-	0,08	0,29
05.0210	0,25	0,00	0,00	0,00	-	0,26	1,26
05.0212	0,07	0,02	0,00	-	0,00	0,10	0,65
05.0216	0,60	0,16	-	0,00	0,02	0,79	3,36
05.0217	0,27	0,02	0,02	0,00	-	0,31	1,25
05.0225	0,17	0,00	-	-	-	0,17	1,45
05.0257	0,16	0,01	0,00	-	-	0,17	1,20
05.0270	0,27	0,00	0,00	0,00	-	0,28	1,23
05.0431	0,18	-	-	-	-	0,18	0,52
05.0513	0,46	0,04	0,02	-	-	0,53	0,73
05.0590	0,16	0,02	-	0,00	-	0,18	1,07
05.0599	0,03	0,00	-	-	-	0,03	0,67
05.0644	0,08	0,00	-	0,00	-	0,09	1,08
Woj.	6,31	0,63	0,11	0,04	0,02	7,13	29,62

Opracowanie DAiS na podstawie danych NFZ

Największy świadczeniodawca w województwie sprawozdał 5,0 tys. porad dla 1,7 tys. pacjentek (por. Tabela 2.3.25). Tym samym liczba porad na pacjentkę u tego świadczeniodawcy wyniosła 2,9. Sumaryczny odsetek porad W11 i W21 wyniósł w województwie 52,2%. 10 świadczeniodawców charakteryzowało się wyższą wartością tego wskaźnika, niż wartość wojewódzka.

Tabela 2.3.25: Porady według świadczeniodawców i kategorii

ID	Liczba porad [tys.]	Liczba pacjentek [tys.]	Liczba porad na pacj.	Porady zachowaw. w woj. [%]	Porady W11 w zachowaw. w woj. [%]	Porady W21 w zachowaw. w woj. [%]	Porady zabieg. w woj [%]	Porady KAOS. w woj. [%]	Porady ASDK. w woj. [%]	Porady odrębne w woj. [%]
05.0009	1,73	0,61	2,81	99,83	55,07	-	0,17	-	-	-
05.0020	2,01	0,92	2,19	86,64	37,09	-	13,36	0,05	-	-
05.0030	1,27	0,47	2,67	96,68	47,67	-	0,24	-	-	3,08
05.0033	2,60	1,36	1,91	99,81	55,47	-	0,19	-	-	-
05.0036	0,01	0,01	1,08	100,00	23,08	-	-	-	-	-
05.0093	1,38	0,46	3,00	99,93	33,09	-	0,07	-	-	-
05.0141	0,81	0,20	3,96	94,55	38,61	-	3,22	-	-	2,23
05.0170	4,06	1,21	3,36	99,04	63,61	-	0,96	-	-	-
05.0190	4,96	1,72	2,89	93,73	39,09	-	6,27	-	-	-
05.0200	0,38	0,20	1,88	95,73	65,87	-	-	-	-	4,27
05.0210	1,52	0,54	2,82	98,16	83,77	-	-	-	-	1,84
05.0212	0,74	0,26	2,85	93,15	47,98	-	6,85	-	-	-
05.0216	4,15	1,47	2,82	99,13	39,60	-	0,87	-	-	-
05.0217	1,56	0,52	2,98	99,87	80,04	-	0,13	-	-	-
05.0225	1,61	0,52	3,12	98,76	66,67	-	1,24	-	-	-
05.0257	1,36	0,40	3,44	97,28	64,54	-	1,76	-	0,95	-
05.0270	1,50	0,61	2,47	99,20	47,81	-	0,80	-	-	-
05.0431	0,70	0,20	3,46	85,84	76,25	-	0,43	-	-	13,73
05.0513	1,26	0,32	3,90	100,00	64,18	-	-	-	-	-
05.0590	1,25	0,56	2,22	99,60	32,69	-	0,40	-	-	-
05.0599	0,70	0,24	2,97	95,74	51,63	-	3,12	-	-	1,13
05.0644	1,18	0,42	2,83	95,75	51,02	-	3,57	-	-	0,68
Woj.	36,75	13,01	2,82	97,01	52,24	-	2,38	0,00	0,04	0,58

Opracowanie DAiS na podstawie danych NFZ

Zweryfikowano u ilu świadczeniodawców pojawiały się pacjentki w 2016 roku w ramach tego samego typu poradni. W Tabeli 2.3.26 przedstawiono zestawienie wg województw, u ilu świadczeniodawców pojawiały się pacjentki. W województwie łódzkim 100% pacjentek odbyło swoje wizyty tylko u jednego świadczeniodawcy. W Tabeli ?? przedstawiono tryby przyjęć pacjentek³⁵ oraz statystykę, mówiącą o tym, jaki odsetek pacjentek zostaje przyjętych w danej poradni w czasie, w którym w Polsce w danej poradni jest przyjmowana połowa pacjentek. Zweryfikowano również, jaki odsetek porad wykonywany jest pacjentkom pojawiającym się wielokrotnie w ciągu roku. Dla pacjentek pojawiających się u danego świadczeniodawcy więcej niż 3 razy przeprowadzono oddzielną analizę, której wyniki prezentuje Tabela 2.3.27.

Tabela 2.3.26: Udział pacjentek, które pojawiały się u jednego, u dwóch lub 3 i więcej świadczeniodawców według województw zamieszkania pacjentek

Województwo	Udział pacjentek u jednego świadczeniodawcy [%]	Udział pacjentek u dwóch świadczeniodawcy [%]	Udział pacjentek u trzech i więcej świadczeniodawców [%]
dolnośląskie	99,60	0,40	-
kujawsko-pomorskie	99,59	0,41	-
lubelskie	98,58	1,40	0,02
lubuskie	98,91	1,09	-
łódzkie	98,38	1,62	0,01
małopolskie	99,11	0,89	-
mazowieckie	98,60	1,37	0,02
opolskie	99,89	0,11	-

³⁵Przez tryb nagły rozumie się tryb o kodzie przyjęcia 2, tryb plan. skier. - tryb o kodzie przyjęcia 3 lub 4, tryb plan.bez skier. - tryb o kodzie przyjęcia 5, tryb inny - tryb o kodzie przyjęcia 6 lub 7.

Tabela 2.3.26: Udział pacjentek, które pojawiały się u jednego, u dwóch lub 3 i więcej świadczeniodawców według województw zamieszkania pacjentek

Województwo	Udział pacjentek u jednego świadczeniodawcy [%]	Udział pacjentek u dwóch świadczeniodawcy [%]	Udział pacjentek u trzech i więcej świadczeniodawców [%]
podkarpackie	97,63	2,37	-
podlaskie	99,63	0,37	-
pomorskie	100,00	-	-
śląskie	97,70	2,24	0,06
świętokrzyskie	96,67	3,33	-
warmińsko-mazurskie	99,76	0,24	-
wielkopolskie	99,57	0,43	-
zachodniopomorskie	96,02	3,98	-
Polska	98,43	1,54	0,03

Opracowanie DAiS na podstawie danych z NFZ

Tabela 2.3.27: Analiza świadczeń zapewnionych pacjentkom, które pojawiły się 3 razy lub więcej w poradni danego świadczeniodawcy w 2016 roku

ID	Przyszpitalna liczba porad [tys.]	Liczba pacjentek [tys.]	Liczba porad na pacjentkę [tys.]	Udział porad zachowaw. [%]	Udział porad W11 w zachowaw. [%]	Udział porad W21 w zachowaw. [%]	Udział porad zabieg. [%]	Udział porad KAOS [%]	Udział porad ASDK [%]	Udział porad odrębnych [%]	Udział porad W17 w zachowaw. [%]
05.0009	-	1,20	0,25	0,00	99,83	0,57	-	0,17	-	-	-
05.0020	1	1,17	0,25	0,00	96,74	0,47	-	3,26	-	-	-
05.0030	-	0,81	0,16	0,01	95,29	0,45	-	0,25	-	-	-
05.0033	-	1,24	0,30	0,00	99,84	0,50	-	0,16	-	-	-
05.0093	-	1,06	0,20	0,01	99,91	0,33	-	0,09	-	-	-
05.0141	-	0,69	0,12	0,01	94,23	0,42	-	3,46	-	-	-
05.0170	-	3,31	0,67	0,00	98,88	0,64	-	1,12	-	-	-
05.0190	-	3,60	0,72	0,01	93,39	0,42	-	6,61	-	-	-
05.0200	-	0,16	0,03	0,01	91,36	0,53	-	-	-	-	-
05.0210	-	1,10	0,24	0,00	97,63	0,86	-	-	-	-	-
05.0212	-	0,53	0,11	0,00	92,63	0,51	-	7,37	-	-	-
05.0216	-	2,90	0,60	0,00	99,00	0,41	-	1,00	-	-	-
05.0217	-	1,15	0,22	0,01	99,91	0,80	-	0,09	-	-	-
05.0225	-	1,21	0,24	0,01	98,76	0,66	-	1,24	-	-	-
05.0257	-	1,10	0,20	0,01	98,28	0,67	-	1,54	-	-	-
05.0270	-	0,97	0,22	0,00	98,97	0,46	-	1,03	-	-	-
05.0431	-	0,54	0,10	0,01	82,54	0,90	-	0,37	-	-	-
05.0513	-	1,05	0,17	0,01	100,00	0,61	-	-	-	-	-
05.0590	-	0,69	0,16	0,00	99,42	0,32	-	0,58	-	-	-
05.0599	-	0,54	0,10	0,01	95,90	0,50	-	3,17	-	-	-
05.0644	-	0,84	0,18	0,00	95,14	0,58	-	3,91	-	-	-
Woj.	-	25,85	5,24	0,00	97,25	0,54	-	1,98	-	-	-

Opracowanie DAiS na podstawie danych z NFZ

2.3.4 Poradnia ginekologiczna dla dziewcząt

W województwie łódzkim liczba poradni, które w 2016 roku sprawozdały co najmniej jedną poradę w ramach NFZ wyniosła 2. Zróżnicowanie liczby porad i poradni pomiędzy województwami prezentuje Tabela 2.3.28.

Tabela 2.3.28: PORADNIA GINEKOLOGICZNA DLA DZIEWCZĄT - podstawowe statystyki według województw

województwo	Liczba porad [tys.]	Liczba porad na poradnie	Liczba poradni
dolnośląskie	0,52	130,25	4
kujawsko-pomorskie	3,94	985,75	4
lubelskie	0,61	607,00	1
łódzkie	1,24	617,50	2
małopolskie	1,19	597,00	2
mazowieckie	5,36	669,88	8
opolskie	0,20	200,00	1
podkarpackie	0,76	380,00	2
podlaskie	2,46	818,33	3
pomorskie	0,41	203,50	2
śląskie	4,50	408,73	11
świętokrzyskie	0,92	459,00	2
warmińsko-mazurskie	0,73	365,00	2
wielkopolskie	1,97	985,00	2
zachodniopomorskie	2,78	1 392,00	2
Polska	27,58	574,56	48

Opracowanie DAiS na podstawie danych NFZ

Mapa 2.3.7: PORADNIA GINEKOLOGICZNA DLA DZIEWCZĄT - liczba poradni w województwach

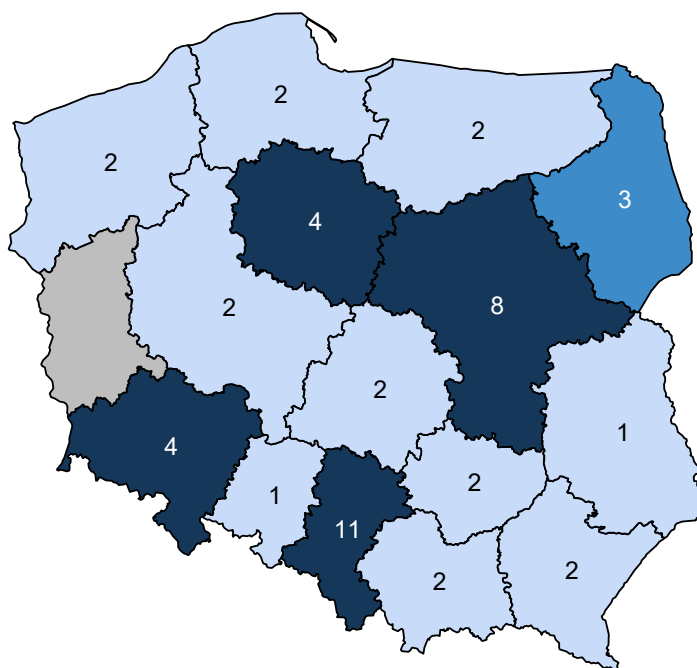

Opracowanie DAiS na podstawie danych z NFZ i GUS

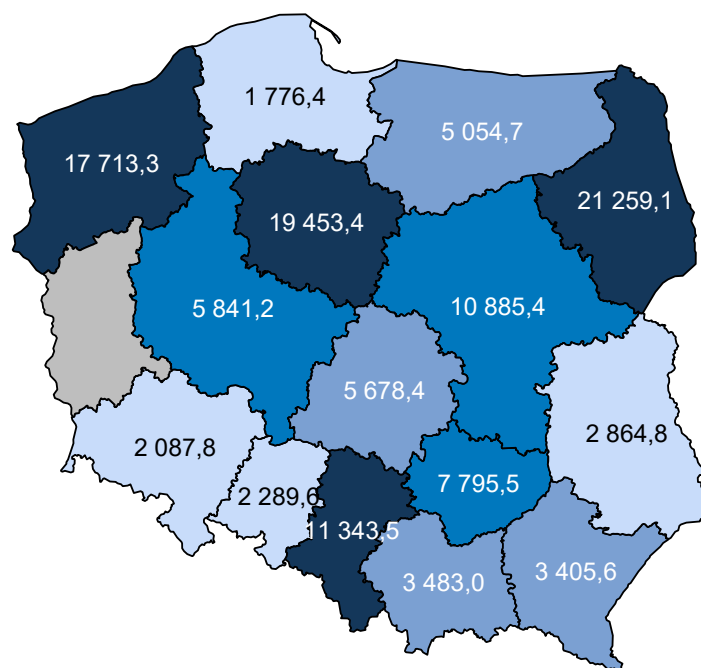
Mapa 2.3.8: PORADNIA GINEKOLOGICZNA DLA DZIEWCZĄT - liczba porad na 100 tys. kobiet w wieku 15-17 lat

Opracowanie DAiS na podstawie danych z NFZ i GUS

W sprawozdaniu ZD3 PORADNIA GINEKOLOGICZNA DLA DZIEWCZĄT wchodzi w skład grupy poradni o nazwie poradnia położniczo-ginekologiczna. Według tego sprawozdania w 2016 roku w województwie wykonano 750,2 tys. porad (por. Tabela 2.3.29)³⁶. W ramach świadczeń sfinansowanych ze środków NFZ liczba porad w tych poradniach wyniosła 590,8 tys. Porównanie liczby porad sprawozdanych poprzez ZD-3 oraz liczby porad sprawozdanych do NFZ wskazuje, że 159,4 tys. porad nie jest finansowana w ramach umowy z NFZ. Należy podkreślić, że wartość 21,2% oznacza minimalny szacowany odsetek świadczeń realizowanych poza NFZ. Jak już wspomniano wcześniej sprawozdanie ZD-3 dotyczy podmiotów prowadzących ambulatoryjną opiekę zdrowotną, w przypadku zakładów opieki zdrowotnej publicznych i niepublicznych, a w przypadku praktyk lekarskich finansowanych ze środków publicznych. W sytuacji gdy dla danego regionu liczba porad sprawozdawanych przez ZD-3 była mniejsza od liczby porad sprawozdawanych do NFZ, przyjęto, że różnica ta wyniosła 0. Zróżnicowanie tego wskaźnika pomiędzy powiatami województwa prezentuje Wykres 2.3.3³⁷. W analizie sprawozdań ZD-3 uwzględniono dane dotyczące wszystkich porad ambulatoryjnych sprawozdanych w 2016 roku do GUS. Porównano je ze sprawozdawczością NFZ w ramach wszystkich rozpoznań, nie ograniczając zakresu porad wyłącznie do rozpoznań analizowanych w danej grupie chorób. Stąd też, liczba porad w ramach NFZ dla analizowanej grupy chorób w określonym typie poradni może się różnić od danych w niniejszym rozdziale.

Tabela 2.3.29: Poradnie wchodzące w skład grupy poradni ZD-3 o nazwie poradnia położniczo-ginekologiczna w województwie

Nazwa poradni	Liczba porad NFZ. [tys.]
PORADNIA POŁOŻNICZO-GINEKOLOGICZNA	532,27
PORADNIA GINEKOLOGICZNA	49,83
PORADNIA PATOLOGII CIĄŻY	4,92
PORADNIA GINEKOLOGICZNA DLA DZIEWCZĄT	2,55
PORADNIA PROFILAKTYKI CHOROÓB PIERSI	0,95
PORADNIA GINEKOLOGII ONKOLOGICZNEJ	0,30

³⁶Należy podkreślić, że mowa tu o wszystkich poradach, niekoniecznie związanych z analizowaną grupą.³⁷Ze względu na dostępność danych, odsetek porad finansowanych poza NFZ został zaprezentowany po miejscu udzielania świadczeń.

Tabela 2.3.29: Poradnie wchodzące w skład grupy poradni ZD-3 o nazwie poradnia położniczo-ginekologiczna w województwie

Nazwa poradni	Liczba porad NFZ. [tys.]
PORADNIA PLANOWANIA RODZINY I ROZRODCZOŚCI	0,01

Opracowanie DAiS na podstawie danych NFZ

Tabela 2.3.30: Porównanie liczby porad NFZ ze sprawozdaniem ZD3 w województwie

Nazwa poradni ZD-3	Liczba porad ZD-3 [tys.]	Liczba porad NFZ. [tys.]	Porady poza NFZ [%]	Porady poza NFZ dla PL [%]
poradnia położniczo-ginekologiczna	750,22	590,83	21,25	24,39

Opracowanie DAiS na podstawie danych NFZ

Wykres 2.3.3: Odsetek świadczeń poza NFZ

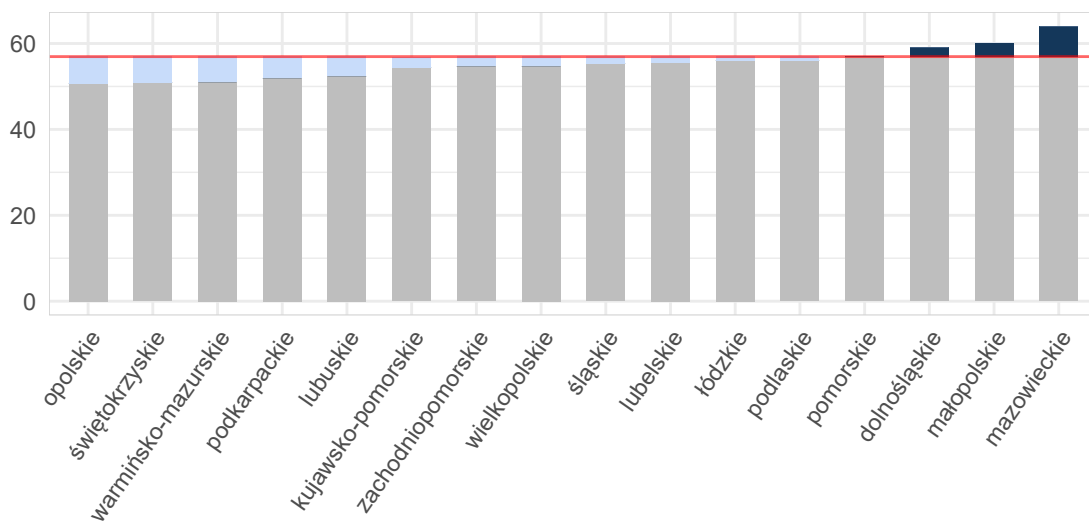

Opracowanie DAiS na podstawie danych z NFZ i GUS

Mapa 2.3.9: Odsetek świadczeń poza NFZ[%]

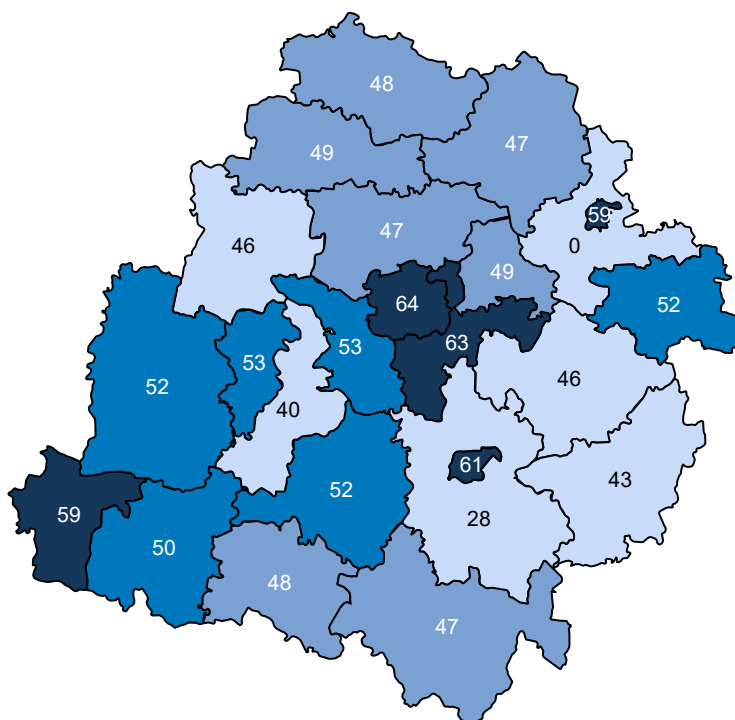

Opracowanie DAiS na podstawie danych z NFZ

Ze względu na dostępność danych, w dalszej części opracowania zostanie przeprowadzona analiza dla świadczeń wykonanych w ramach umowy z NFZ. Dane te zawierają między innymi informacje o typie porady, liczbie pacjentek oraz rozpoznaniu. Porady z rozpoznaniem z analizowanej grupy chorób stanowiły 3,6% porad sprawozdanych w analizowanej poradni w województwie. Liczba porad na jedną pacjentkę z rozpoznaniem z analizowanej grupy w województwie wyniosła 3,38.

Tabela 2.3.31: Porady według podgrup dla województwa

Podgrupa	Liczba porad [tys.]	Liczba pacjentek [tys.]	Procentowy udział porad [%]	Liczba porad na pacjentkę
Patologia ciąży	0,04	0,01	3,5	3,31
Powikłania czynności porodowej/porodu	0,00	0,00	0,1	1,00
Ciąża, poród, połówg razem	0,04	0,01	3,6	3,38

Opracowanie DAiS na podstawie danych NFZ

Tabela 2.3.32 prezentuje dane wojewódzkie dotyczące charakteru porad wykonanych pacjentkom w analizowanej poradni w zależności od wydzielonych podgrup. Analogiczne dane dla Polski przedstawia Tabela 2.3.33. Odsetek porad o charakterze zachowawczym w województwie (w analizowanej poradni, niezależnie od rozpoznania) wyniósł 100%, z czego 56% porad stanowiły porady typu W11³⁸. W Polsce odsetki te wynosiły odpowiednio 100%, 42%. Natomiast porady zachowawcze typu W21 w kraju nie występowały.

W Tabeli suma udziałów porad zachowawczych, zabiegowych, kompleksowych (KAOS), ambulatoryjnych świadczeń diagnostycznych kosztochłonnych i odrębnych może przekroczyć 100%, co wynika ze sprawozdania więcej niż jednego typu produktu dla jednej porady w obrębie rozpoznania.

³⁸W11- świadczenie specjalistyczne 1-go typu

Tabela 2.3.32: Porady według podgrup dla województwa

Podgrupa	Porady zachowaw. w woj. [%]	Porady W11 w zachowaw. w woj. [%]	Porady W21 w zachowaw. w woj. [%]	Porady zabieg. w woj [%]	Porady KAOS. w woj. [%]	Porady ASDK. w woj. [%]	Porady odrębne w woj. [%]
Patologia ciąży	100,00	13,95	-	-	-	-	-
Powikłania czynności porodowej/porodu	100,00	100,00	-	-	-	-	-
Ciąża, poród, połówg razem	100,00	15,91	-	-	-	-	-
choroby spoza grupy	99,75	57,09	-	0,25	-	-	-

Opracowanie DAiS na podstawie danych NFZ

Tabela 2.3.33: Porady według podgrup dla Polski

Podgrupa	Porady zachowaw. w PL [%]	Porady W11 w zachowaw. w PL [%]	Porady W21 w zachowaw. w PL [%]	Porady zabieg. w woj [%]	Porady KAOS. w PL [%]	Porady ASDK. w PL [%]	Porady odrębne w PL [%]
Ciąże pozamaciczne i zaśniadowe	100,00	50,00	-	-	-	-	-
Ciąże utracone	100,00	25,00	-	-	-	-	-
Cięcie cesarskie	-	-	-	100,00	-	-	-
Komplikacje w położu	88,89	22,22	-	11,11	-	-	-
Opieka nad ciążą i położem	100,00	30,79	-	-	-	-	-
Patologia ciąży	99,73	26,21	-	0,27	-	-	-
Powikłania czynności porodowej/porodu	100,00	26,09	-	-	-	-	-
Ciąża, poród, połówg razem	99,79	28,53	-	0,21	-	-	-
choroby spoza grupy	99,90	42,98	-	0,10	-	-	-

Opracowanie DAiS na podstawie danych NFZ

Dalszą część opracowania dla analizowanej poradni wykonano dla poszczególnych świadczeniodawców funkcjonujących w ramach kontraktu z NFZ w województwie łódzkim. Liczba tego typu poradni wynosiła w 2016 roku 2. Dla ułatwienia prezentacji danych każdemu świadczeniodawcy nadano unikatowe ID, które jest utrzymywane w kolejnych zestawieniach dokumentu (por. Tabela 2.3.34). Rozkład porad świadczonych przez poszczególnych świadczeniodawców wg grup rozpoznai prezentuje Tabela 2.3.35.

Tabela 2.3.34: Lista świadczeniodawców

ID	Nazwa	Powiat
05.0002	Instytut Centrum Zdrowia Matki Polki	m. Łódź
05.0331	NZOZ Medicus	sieradzki

Opracowanie DAiS na podstawie danych NFZ

Tabela 2.3.35: Liczba porad w tys. wg świadczeniodawców i grup rozpoznai

ID	Patologia ciąży [tys.]	Ciąża, poród i połówg oraz opieka nad noworodkiem razem [tys.]	choroby spoza grupy [tys.]
05.0002	0,04	0,04	0,96

Tabela 2.3.35: Liczba porad w tys. wg świadczeniodawców i grup rozpozną

ID	Patologia ciąży [tys.]	Ciąża, poród i połów oraz opieka nad noworodkiem razem [tys.]	choroby spoza grupy [tys.]
05.0331	0,00	0,00	0,23
Woj.	0,04	0,04	1,19

Opracowanie DAiS na podstawie danych NFZ

Największy świadczeniodawca w województwie sprawozdał 1,0 tys. porad dla 0,5 tys. pacjentek (por. Tabela 2.3.36. Tym samym liczba porad na pacjentkę u tego świadczeniodawcy wyniosła 2,1. Sumaryczny odsetek porad W11 i W21 wyniósł w województwie 55,6%.

Tabela 2.3.36: Porady według świadczeniodawców i kategorii

ID	Liczba porad [tys.]	Liczba pacjentek [tys.]	Liczba porad na pacj.	Porady zachowaw. w woj. [%]	Porady W11 w zachowaw. w woj. [%]	Porady W21 w zachowaw. w woj. [%]	Porady zabieg. w woj [%]	Porady KAOS. w woj. [%]	Porady ASDK. w woj. [%]	Porady odrębne w woj. [%]
05.0002	1,00	0,47	2,12	99,70	64,17	-	0,30	-	-	-
05.0331	0,23	0,09	2,71	100,00	18,88	-	-	-	-	-
Woj.	1,24	0,56	2,21	99,76	55,63	-	0,24	-	-	-

Opracowanie DAiS na podstawie danych NFZ

Zweryfikowano u ilu świadczeniodawców pojawiały się pacjentki w 2016 roku w ramach tego samego typu poradni. W Tabeli 2.3.37 przedstawiono zestawienie wg województw, u ilu świadczeniodawców pojawiały się pacjentki. W województwie łódzkim 100% pacjentek odbyło swoje wizyty tylko u jednego świadczeniodawcy. W Tabeli ?? przedstawiono tryby przyjęć pacjentek³⁹ oraz statystykę, mówiącą o tym, jaki odsetek pacjentek zostaje przyjętych w danej poradni w czasie, w którym w Polsce w danej poradni jest przyjmowana połowa pacjentek. Zweryfikowano również, jaki odsetek porad wykonywany jest pacjentkom pojawiającym się wielokrotnie w ciągu roku. Dla pacjentek pojawiających się u danego świadczeniodawcy więcej niż 3 razy przeprowadzono oddzielną analizę, której wyniki prezentuje Tabela 2.3.38.

Tabela 2.3.37: Udział pacjentek, które pojawiały się u jednego, u dwóch lub 3 i więcej świadczeniodawców według województw zamieszkania pacjentek

Województwo	Udział pacjentek u jednego świadczeniodawcy [%]	Udział pacjentek u dwóch świadczeniodawcy [%]	Udział pacjentek u trzech i więcej świadczeniodawców [%]
dolnośląskie	97,63	2,37	-
kujawsko-pomorskie	99,79	0,21	-
lubelskie	99,66	0,34	-
lubuskie	100,00	-	-
łódzkie	100,00	-	-
małopolskie	99,63	0,37	-
mazowieckie	97,86	2,10	0,05
opolskie	100,00	-	-
podkarpackie	99,70	0,30	-

³⁹Przez tryb nagły rozumie się tryb o kodzie przyjęcia 2, tryb plan. skier. - tryb o kodzie przyjęcia 3 lub 4, tryb plan.bez skier. - tryb o kodzie przyjęcia 5, tryb inny - tryb o kodzie przyjęcia 6 lub 7.

Tabela 2.3.37: Udział pacjentek, które pojawiały się u jednego, u dwóch lub 3 i więcej świadczeniodawców według województw zamieszkania pacjentek

Województwo	Udział pacjentek u jednego świadczeniodawcy [%]	Udział pacjentek u dwóch świadczeniodawcy [%]	Udział pacjentek u trzech i więcej świadczeniodawców [%]
podlaskie	97,41	2,48	0,10
pomorskie	100,00	-	-
śląskie	98,23	1,77	-
świętokrzyskie	97,44	2,56	-
warmińsko-mazurskie	98,11	1,89	-
wielkopolskie	98,88	1,12	-
zachodniopomorskie	99,42	0,58	-
Polska	98,69	1,29	0,02

Opracowanie DAiS na podstawie danych z NFZ

Tabela 2.3.38: Analiza świadczeń zapewnionych pacjentkom, które pojawiły się 3 razy lub więcej w poradni danego świadczeniodawcy w 2016 roku

ID	Przyszpitalna liczba porad [tys.]	Liczba pacjentek [tys.]	Liczba porad na pacjentkę [tys.]	Udział porad zachowaw. [%]	Udział porad W11 w zachowaw. [%]	Udział porad W21 w zachowaw. [%]	Udział porad zabieg. [%]	Udział porad KAOS [%]	Udział porad ASDK [%]	Udział porad odrębnych [%]	Udział porad W17 w zachowaw. [%]
05.0002	1	0,54	0,14	0,00	99,82	0,66	0,18	-	-	-	-
05.0331	-	0,15	0,03	0,00	100,00	0,25	-	-	-	-	-
Woj.	-	0,69	0,18	0,00	99,86	0,57	0,14	-	-	-	-

Opracowanie DAiS na podstawie danych z NFZ

2.3.5 Poradnia patologii ciąży

W województwie łódzkim liczba poradni, które w 2016 roku sprawozdały co najmniej jedną poradę w ramach NFZ wyniosła 2. Różnicowanie liczby porad i poradni pomiędzy województwami prezentuje Tabela 2.3.39.

Tabela 2.3.39: PORADNIA PATOLOGII CIĄŻY - podstawowe statystyki według województw

województwo	Liczba porad [tys.]	Liczba porad na poradnie	Liczba poradni
dolnośląskie	8,48	4 242,50	2
kujawsko-pomorskie	1,16	1 162,00	1
lubelskie	4,38	4 376,00	1
łódzkie	5,05	2 523,50	2
mazowieckie	10,11	2 527,75	4
opolskie	0,24	118,00	2
podlaskie	2,95	2 949,00	1
pomorskie	3,14	785,00	4
śląskie	2,46	491,40	5
świętokrzyskie	0,80	796,00	1
warmińsko-mazurskie	1,27	1 268,00	1
zachodniopomorskie	4,34	4 336,00	1
Polska	44,36	1 774,52	25

Opracowanie DAiS na podstawie danych NFZ

porad (por. Tabela 2.3.40)⁴⁰. W ramach świadczeń sfinansowanych ze środków NFZ liczba porad w tych poradniach wyniosła 590,8 tys. Porównanie liczby porad sprawozdanych poprzez ZD-3 oraz liczby porad sprawozdanych do NFZ wskazuje, że 159,4 tys. porad nie jest finansowana w ramach umowy z NFZ. Należy podkreślić, że wartość 21,2% oznacza minimalny szacowany odsetek świadczeń realizowanych poza NFZ. Jak już wspomniano wcześniej sprawozdanie ZD-3 dotyczy podmiotów prowadzących ambulatoryjną opiekę zdrowotną, w przypadku zakładów opieki zdrowotnej publicznych i niepublicznych, a w przypadku praktyk lekarskich finansowanych ze środków publicznych. W sytuacji gdy dla danego regionu liczba porad sprawozdawanych przez ZD-3 była mniejsza od liczby porad sprawozdawanych do NFZ, przyjęto, że różnica ta wyniosła 0. Zróżnicowanie tego wskaźnika pomiędzy powiatami województwa prezentuje Wykres 2.3.4⁴¹. W analizie sprawozdań ZD-3 uwzględniono dane dotyczące wszystkich porad ambulatoryjnych sprawozdanych w 2016 roku do GUS. Porównano je ze sprawozdawczością NFZ w ramach wszystkich rozpoznań, nie ograniczając zakresu porad wyłącznie do rozpoznań analizowanych w danej grupie chorób. Stąd też, liczba porad w ramach NFZ dla analizowanej grupy chorób w określonym typie poradni może się różnić od danych w niniejszym rozdziale.

Tabela 2.3.40: Poradnie wchodzące w skład grupy poradni ZD-3 o nazwie poradnia położniczo-ginekologiczna w województwie

Nazwa poradni	Liczba porad NFZ. [tys.]
PORADNIA POŁOŻNICZO-GINEKOLOGICZNA	532,27
PORADNIA GINEKOLOGICZNA	49,83
PORADNIA PATOLOGII CIĄŻY	4,92
PORADNIA GINEKOLOGICZNA DLA DZIEWCZĄT	2,55
PORADNIA PROFILAKTYKI CHOROÓB PIERSI	0,95
PORADNIA GINEKOLOGII ONKOLOGICZNEJ	0,30
PORADNIA PLANOWANIA RODZINY I ROZRODCZOŚCI	0,01

Opracowanie DAiS na podstawie danych NFZ

Tabela 2.3.41: Porównanie liczby porad NFZ ze sprawozdaniem ZD3 w województwie

Nazwa poradni ZD-3	Liczba porad ZD-3 [tys.]	Liczba porad NFZ. [tys.]	Porady poza NFZ [%]	Porady poza NFZ dla PL [%]
poradnia położniczo-ginekologiczna	750,22	590,83	21,25	24,39

Opracowanie DAiS na podstawie danych NFZ

⁴⁰Należy podkreślić, że mowa tu o wszystkich poradach, niekoniecznie związanych z analizowaną grupą.

⁴¹Ze względu na dostępność danych, odsetek porad finansowanych poza NFZ został zaprezentowany po miejscu udzielania świadczeń.

porad wykonanych pacjentkom w analizowanej poradni w zależności od wydzielonych podgrup. Analogiczne dane dla Polski przedstawia Tabela 2.3.43. Odsetek porad o charakterze zachowawczym w województwie (w analizowanej poradni, niezależnie od rozpoznania) wyniósł 100%, z czego 28% porad stanowiły porady typu W11⁴². W Polsce odsetki te wynosiły odpowiednio 97%, 30%. Natomiast porady zachowawcze typu W21 w kraju nie występowały.

W Tabeli suma udziałów porad zachowawczych, zabiegowych, kompleksowych (KAOS), ambulatoryjnych świadczeń diagnostycznych kosztochłonnych i odrębnych może przekroczyć 100%, co wynika ze sprawozdania więcej niż jednego typu produktu dla jednej porady w obrębie rozpoznania.

Tabela 2.3.42: Porady według podgrup dla województwa

Podgrupa	Porady zachowaw. w woj. [%]	Porady W11 w zachowaw. w woj. [%]	Porady W21 w zachowaw. w woj. [%]	Porady zabieg. w woj [%]	Porady KAOS. w woj. [%]	Porady ASDK. w woj. [%]	Porady odrębne w woj. [%]
Komplikacje w połogu	100,00	100,00	-	-	-	-	-
Opieka nad ciążą i połogiem	100,00	100,00	-	-	-	-	-
Patologia ciąży	100,00	27,59	-	-	-	-	-
Ciąża, poród, połóg razem	100,00	27,62	-	-	-	-	-
choroby spoza grupy	100,00	69,70	-	-	-	-	-

Opracowanie DAiS na podstawie danych NFZ

Tabela 2.3.43: Porady według podgrup dla Polski

Podgrupa	Porady zachowaw. w PL [%]	Porady W11 w zachowaw. w PL [%]	Porady W21 w zachowaw. w PL [%]	Porady zabieg. w woj [%]	Porady KAOS. w PL [%]	Porady ASDK. w PL [%]	Porady odrębne w PL [%]
Ciąże pozamaciczne i zaśniadowe	100,00	31,25	-	-	-	-	-
Ciąże utracone	100,00	40,81	-	-	-	-	-
Cięcie cesarskie	100,00	23,53	-	-	-	-	-
Komplikacje w połogu	96,61	47,46	-	3,39	-	-	-
Opieka nad ciążą i połogiem	95,28	43,99	-	4,43	-	0,18	0,10
Patologia ciąży	98,34	26,34	-	0,01	-	1,61	0,04
Poród siłami natury	100,00	55,00	-	-	-	-	-
Powikłania czynności porodowej/porodu	100,00	19,25	-	-	-	-	-
Ciąża, poród, połóg razem	98,04	28,33	-	0,48	-	1,43	0,05
choroby spoza grupy	94,14	41,32	-	1,92	0,04	3,91	-

Opracowanie DAiS na podstawie danych NFZ

Dalszą część opracowania dla analizowanej poradni wykonano dla poszczególnych świadczeniodawców funkcjonujących w ramach kontraktu z NFZ w województwie łódzkim. Liczba tego typu poradni wynosiła w 2016 roku 2. Dla ułatwienia prezentacji danych każdemu świadczeniodawcy nadano unikatowe ID, które jest utrzymywane w kolejnych zestawieniach dokumentu (por. Tabela 2.3.44). Rozkład porad świadczonych przez poszczególnych świadczeniodawców wg grup rozpoznai prezentuje Tabela 2.3.45.

Tabela 2.3.44: Lista świadczeniodawców

ID	Nazwa	Powiat
05.0033	Medeor Plus	m. Łódź
05.1332	Medeor	m. Łódź

Opracowanie DAiS na podstawie danych NFZ

⁴²W11- świadczenie specjalistyczne 1-go typu

Tabela 2.3.45: Liczba porad w tys. wg świadczeniodawców i grup rozpoznań

ID	Dane wg 2 największych podgrup			
	Patologia ciąży [tys.]	Komplikacje w porożu [tys.]	Ciąża, poród i połów oraz opieka nad noworodkiem razem [tys.]	choroby spoza grupy [tys.]
05.0033	1,72	0,00	1,72	0,02
05.1332	3,29	-	3,29	0,01
Woj.	5,01	0,00	5,01	0,03

Opracowanie DAiS na podstawie danych NFZ

Największy świadczeniodawca w województwie sprawozdał 3,3 tys. porad dla 1,4 tys. pacjentek (por. Tabela 2.3.46). Tym samym liczba porad na pacjentkę u tego świadczeniodawcy wyniosła 2,4. Sumaryczny odsetek porad W11 i W21 wyniósł w województwie 27,9%.

Tabela 2.3.46: Porady według świadczeniodawców i kategorii

ID	Liczba porad [tys.]	Liczba pacjentek [tys.]	Liczba porad na pacj.	Porady zachowaw. w woj. [%]	Porady W11 w zachowaw. w woj. [%]	Porady W21 w zachowaw. w woj. [%]	Porady zabieg. w woj [%]	Porady KAOS. w woj. [%]	Porady ASDK. w woj. [%]	Porady odrębne w woj. [%]
05.0033	1,74	0,76	2,29	100,00	30,08	-	-	-	-	-
05.1332	3,31	1,40	2,37	100,00	26,75	-	-	-	-	-
Woj.	5,05	2,07	2,43	100,00	27,90	-	-	-	-	-

Opracowanie DAiS na podstawie danych NFZ

Zweryfikowano u ilu świadczeniodawców pojawiały się pacjentki w 2016 roku w ramach tego samego typu poradni. W Tabeli 2.3.47 przedstawiono zestawienie wg województw, u ilu świadczeniodawców pojawiały się pacjentki. W województwie łódzkim 100% pacjentek odbyło swoje wizyty tylko u jednego świadczeniodawcy. W Tabeli ?? przedstawiono tryby przyjęć pacjentek⁴³ oraz statystykę, mówiącą o tym, jaki odsetek pacjentek zostaje przyjętych w danej poradni w czasie, w którym w Polsce w danej poradni jest przyjmowana połowa pacjentek. Zweryfikowano również, jaki odsetek porad wykonywany jest pacjentkom pojawiającym się wielokrotnie w ciągu roku. Dla pacjentek pojawiających się u danego świadczeniodawcy więcej niż 3 razy przeprowadzono oddzielną analizę, której wyniki prezentuje Tabela 2.3.48.

Tabela 2.3.47: Udział pacjentek, które pojawiały się u jednego, u dwóch lub 3 i więcej świadczeniodawców według województw zamieszkania pacjentek

Województwo	Udział pacjentek u jednego świadczeniodawcy [%]	Udział pacjentek u dwóch świadczeniodawcy [%]	Udział pacjentek u trzech i więcej świadczeniodawców [%]
dolnośląskie	99,84	0,16	-
kujawsko-pomorskie	99,69	0,31	-
lubelskie	99,44	0,56	-
lubuskie	100,00	-	-
łódzkie	96,04	3,96	-
małopolskie	98,89	1,11	-

⁴³Przez tryb nagły rozumie się tryb o kodzie przyjęcia 2, tryb plan. skier. - tryb o kodzie przyjęcia 3 lub 4, tryb plan.bez skier. - tryb o kodzie przyjęcia 5, tryb inny - tryb o kodzie przyjęcia 6 lub 7.

Tabela 2.3.47: Udział pacjentek, które pojawiały się u jednego, u dwóch lub 3 i więcej świadczeniodawców według województw zamieszkania pacjentek

Województwo	Udział pacjentek u jednego świadczeniodawcy [%]	Udział pacjentek u dwóch świadczeniodawcy [%]	Udział pacjentek u trzech i więcej świadczeniodawców [%]
mazowieckie	99,35	0,65	-
opolskie	99,62	0,38	-
podkarpackie	100,00	-	-
podlaskie	99,80	0,20	-
pomorskie	99,58	0,42	-
śląskie	98,31	1,69	-
świętokrzyskie	98,90	1,10	-
warmińsko-mazurskie	99,72	0,28	-
wielkopolskie	99,34	0,66	-
zachodniopomorskie	99,94	0,06	-
Polska	99,07	0,93	-

Opracowanie DAiS na podstawie danych z NFZ

Tabela 2.3.48: Analiza świadczeń zapewnionych pacjentkom, które pojawiły się 3 razy lub więcej w poradni danego świadczeniodawcy w 2016 roku

ID	Przyszpitalna liczba porad [tys.]	Liczba pacjentek [tys.]	Liczba porad na pacjentkę [tys.]	Udział porad zachowaw. [%]	Udział porad W11 w zachowaw. [%]	Udział porad W21 w zachowaw. [%]	Udział porad zabieg. [%]	Udział porad KAOS [%]	Udział porad ASDK [%]	Udział porad odrębnych [%]	Udział porad W17 w zachowaw. [%]
05.0033	-	1,09	0,28	0,00	100,00	0,19	-	-	-	-	-
05.1332	1	2,12	0,52	0,00	100,00	0,17	-	-	-	-	-
Woj.	-	3,21	0,79	0,00	100,00	0,18	-	-	-	-	-

Opracowanie DAiS na podstawie danych z NFZ

2.4 Podstawowa Opieka Zdrowotna

2.4.1 Podstawowa Opieka Zdrowotna w Polsce

Na potrzeby niniejszego opracowania wykorzystano indywidualne dane sprawozdawcze Narodowego Funduszu Zdrowia dotyczące świadczeń w ramach Podstawowej Opieki Zdrowotnej (dalej: dane NFZ) sprawozdanych za 2016 rok. Przez świadczenia wykazane w danych NFZ rozumie się każdy kontakt sprawozdany w ramach umowy w rodzaju Podstawowa Opieka Zdrowotna (POZ). Sprawozdawczość przekazywana do NFZ przez świadczeniodawców POZ oparta jest na Międzynarodowej Klasyfikacji Chorób (ICD-10). Warto jednak zdawać sobie sprawę z pewnych ograniczeń wynikających z zastosowania tego rozwiązania. Eksperti między innymi Światowej Organizacji Lekarzy Rodzinnych (WONCA) poddają w wątpliwość zasadność zastosowania ICD-10 w POZ⁴⁴. Ponadto, sprawozdawczość do NFZ daje możliwość sprawozdawania tylko jednego kodu rozpoznania dla identyfikacji jednego świadczenia, co z założenia może powodować ograniczenia interpretacyjne: na przykład w czasie jednej wizyty w przychodni lekarskiej może pojawić się pacjent, dla którego należałoby sprawozdać kilka kodów ICD-10: pacjent z alergią, zapaleniem spojówek i wymagający wystawienia mu recepty na leki przewlekle stosowane. W takim przypadku lekarz musi arbitralnie dokonać wyboru jednego ICD-10 z takiej wizyty.

Podstawowa Opieka Zdrowotna (POZ) jest częścią systemu opieki zdrowotnej, zapewniającej dostęp do świadczeń wszystkim osobom zgłaszającym się, uprawnionym na zwykłych zasadach oraz nieuprawnionym po złożeniu oświadczenia, zamieszkałym lub przebywającym na terytorium Polski. Świadczenia udzielane są w warunkach ambulatoryjnych w gabinetach lekarskich, a w przypadkach uzasadnionych medycznie, także w domu pacjenta (również w domu pomocy społecznej). Pomimo definicyjnie szerokiego zakresu świadczeń

⁴⁴World Organization of Family Doctors (2016), International Classification of Primary Care.

Podstawowej Opieki Zdrowotnej, obejmującego m. in. transport sanitarny chorych, niniejsze opracowanie koncentruje się na czterech głównych obszarach: świadczeniach lekarza POZ, świadczeniach pielęgniarki POZ, świadczeniach położnej POZ oraz świadczeń nocnej i świątecznej Opieki Zdrowotnej.

Wykaz świadczeń gwarantowanych z zakresu Podstawowej Opieki Zdrowotnej został określony w rozporządzeniu Ministra Zdrowia z dnia 24 września 2013 r. w sprawie świadczeń gwarantowanych z zakresu podstawowej opieki zdrowotnej (Dz.U. z 2013 r., Nr 0, poz. 1248)⁴⁵, natomiast w przypadku świadczeń pielęgniarki szkolnej - w rozporządzeniu Ministra Zdrowia z dnia 28 sierpnia 2009 r. w sprawie organizacji profilaktycznej opieki zdrowotnej nad dziećmi i młodzieżą (Dz.U. z 2009 r. Nr 139, poz. 1133).

W poniższym opracowaniu przedstawiono dane jedynie dla kobiet w wieku rozrodczym, czyli od 15 do 51 roku życia, które w 2016 r. skorzystały ze świadczeń w ramach Podstawowej Opieki Zdrowotnej z którymś z rozpoznanych ICD-10 uwzględnionych w poniższej Tabeli.

Tabela 2.4.1: Wykaz uwzględnionych w analizie rozpoznanych chorobowych wg klasyfikacji ICD-10

O02	O11	O23	O33	O45	O82	O68	O86	O96
O03	O12	O24	O34	O46	O60	O69	O87	O97
O04	O13	O25	O35	O47	O61	O70	O88	Z32
O05	O14	O26	O36	O48	O62	O71	O89	Z33
O06	O15	O28	O40	O98	O63	O72	O90	Z34
O00	O16	O29	O41	O99	O64	O73	O91	Z35
O01	O20	O30	O42	O80	O65	O74	O92	Z36
O08	O21	O31	O43	O81	O66	O75	O84	Z39
O10	O22	O32	O44	O83	O67	O85	O95	O07

Opracowanie DAiS

Dane na temat liczby świadczeniodawców udzielających świadczeń POZ w podziale na województwa i typy umów przedstawia Tabela 2.4.2. Wynika z nich, że dominują świadczeniodawcy realizujący świadczenia lekarskie, z kolei świadczeniodawców udzielających świadczeń nocnej i świątecznej podstawowej opieki zdrowotnej jest odpowiednio mniej⁴⁶.

Tabela 2.4.2: Podstawowe statystyki świadczeniodawców wg województw

Województwo	Liczba świadczeniodawców sprawozdających świadczenia lekarza POZ	Liczba świadczeniodawców sprawozdających świadczenia pielęgniarki POZ	Liczba świadczeniodawców sprawozdających świadczenia położnej POZ	Liczba świadczeniodawców sprawozdających świadczenia nocnej opieki lekarskiej	Liczba świadczeniodawców sprawozdających świadczenia lekarzy POZ na 100 tys. kobiet w wieku rozrodczym	Liczba świadczeniodawców sprawozdających świadczenia pielęgniarki POZ na 100 tys. kobiet w wieku rozrodczym	Liczba świadczeniodawców sprawozdających świadczenia położnej POZ na 100 tys. kobiet w wieku rozrodczym	Liczba świadczeniodawców sprawozdających świadczenia nocnej opieki lekarskiej na 100 tys. kobiet w wieku rozrodczym
dolnośląskie	424	2	230	21	59,21	0,28	32,12	2,93
kujawsko-pomorskie	283	1	170	14	54,17	0,19	32,54	2,68
lubelskie	401	1	212	14	76,09	0,19	40,23	2,66
lubuskie	135	2	67	7	53,44	0,79	26,52	2,77
łódzkie	376	6	143	23	62,77	1,00	23,87	3,84
małopolskie	456	5	213	19	52,49	0,58	24,52	2,19
mazowieckie	652	2	267	18	48,45	0,15	19,84	1,34
opolskie	129	1	26	10	51,67	0,40	10,41	4,01
podkarpackie	291	2	160	14	53,29	0,37	29,30	2,56
podlaskie	201	-	115	3	67,87	-	38,83	1,01
pomorskie	265	3	137	21	45,31	0,51	23,42	3,59
śląskie	686	-	304	31	61,51	-	27,26	2,78
świętokrzyskie	152	-	58	2	50,21	-	19,16	0,66
warmińsko-mazurskie	221	-	90	1	61,32	-	24,97	0,28

⁴⁵Stan na 2014 rok. Aktualny stan określa obwieszczenie Ministra Zdrowia z 17 grudnia 2015 roku (Dz.U.2016, poz. 86).

⁴⁶Obowiązujące zarządzenie Prezesa NFZ z 30.06.2016 Nr 72/2016/DSM przewiduje jeden zespół lekarsko-pielęgniarski na 50 tys. ludności.

Tabela 2.4.2: Podstawowe statystyki świadczeniodawców wg województw

Województwo	Liczba świadczeniodawców sprawozdających świadczenia lekarza POZ	Liczba świadczeniodawców sprawozdających świadczenia pielęgniarki POZ	Liczba świadczeniodawców sprawozdających świadczenia położnej POZ	Liczba świadczeniodawców sprawozdających świadczenia nocnej opieki lekarskiej	Liczba świadczeniodawców sprawozdających świadczenia lekarzy POZ na 100 tys. kobiet w wieku rozrodczym	Liczba świadczeniodawców sprawozdających świadczenia pielęgniarki POZ na 100 tys. kobiet w wieku rozrodczym	Liczba świadczeniodawców sprawozdających świadczenia położnej POZ na 100 tys. kobiet w wieku rozrodczym	Liczba świadczeniodawców sprawozdających świadczenia nocnej opieki lekarskiej na 100 tys. kobiet w wieku rozrodczym
wielkopolskie	520	-	177	16	58,93	-	20,06	1,81
zachodniopomorskie	249	2	126	23	59,22	0,48	29,97	5,47
Polska	5 441	-	2 495	237	56,74	-	26,02	2,47

Opracowanie DAiS na podstawie danych z NFZ i GUS

Wykres 2.4.1: Liczba świadczeniodawców na 100 tys. kobiet w wieku rozrodczym

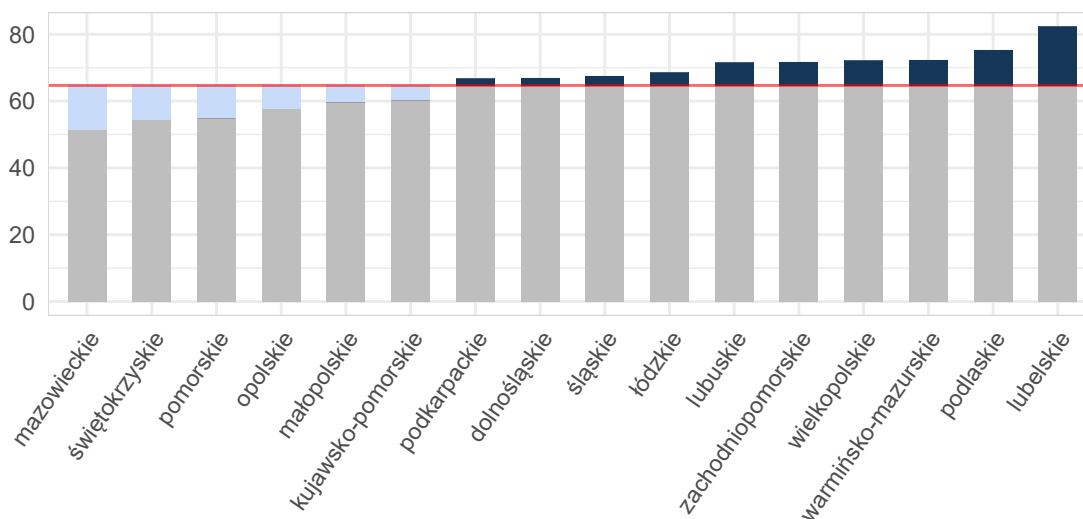

Opracowanie DAiS na podstawie danych z NFZ i GUS

Umowy w ramach POZ mogą być zawierane zarówno na wszystkie cztery rodzaje świadczeń, na pojedynczy rodzaj świadczeń lub na każdą możliwą kombinację rodzajów świadczeń. Mapa 2.4.1 przedstawia bezwzględną liczbę poradni POZ w województwie. Natomiast Mapa 2.4.2 prezentuje liczbę poradni POZ na 10 tysięcy kobiet w wieku rozrodczym. Należy zwrócić uwagę, że jeden świadczeniodawca może realizować świadczenia na wielu zakresach. Analizując poniższe mapy można zauważyć, że liczebność świadczeń objętych umowami różni się względem województw. W regionach, gdzie więcej umów zawieranych jest na poszczególne zakresy świadczeń, konieczna jest odpowiednia koordynacja udzielania tych świadczeń pomiędzy świadczeniodawcami.

Mapa 2.4.1: Liczba poradni POZ (wartość bezwzględna)

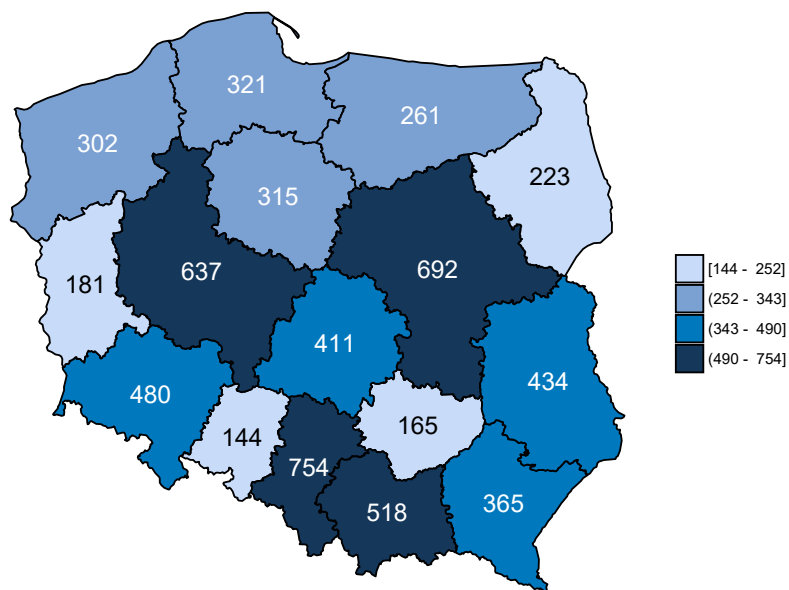

Opracowanie DAiS na podstawie danych z NFZ

Mapa 2.4.2: Liczba poradni POZ (na 10 tys. kobiet w wieku rozrodczym)

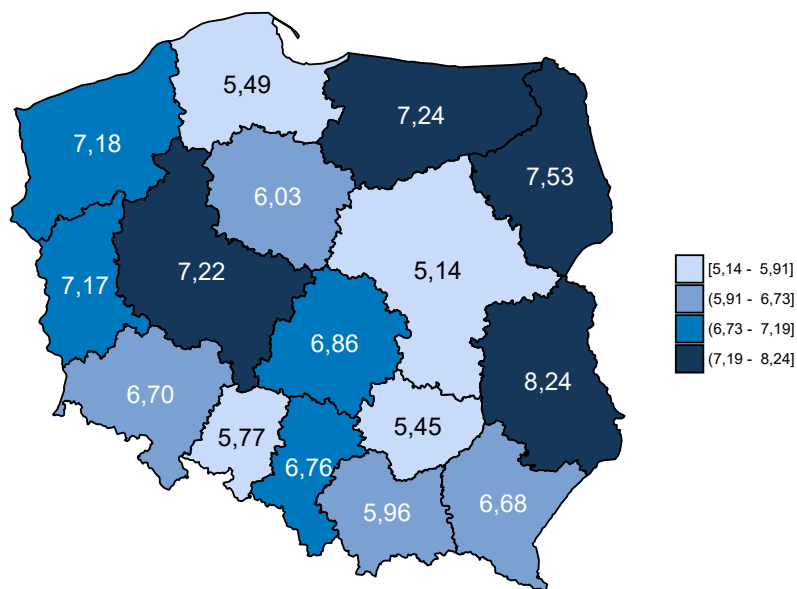

Opracowanie DAiS na podstawie danych z NFZ i GUS

Dane obrazujące szczegółową liczbę świadczeń realizowanych w ramach POZ przedstawia Tabela 2.4.3, w której zamieszczono zestawienie dotyczące świadczeń lekarzy POZ. Z kolei zróżnicowanie liczby świadczeń dla poszczególnych województw zostało przedstawione na Wykresie 2.4.2.

Tabela 2.4.3: Liczba świadczeń w POZ w podziale na województwa

Województwo	Liczba świadczeń w poradni lekarza POZ [tys.]	Liczba świadczeń w poradni pielęgniarki POZ [tys.]	Liczba świadczeń w poradni położnej POZ [tys.]	Liczba świadczeń w nocnej opiece lekarskiej [tys.]	Liczba świadczeń w poradni lekarzy POZ na 100 tys. kobiet w wieku rozrodczym	Liczba świadczeń w poradni pielęgniarki POZ na 100 tys. kobiet w wieku rozrodczym	Liczba świadczeń w poradni położnej POZ na 100 tys. kobiet w wieku rozrodczym	Liczba świadczeń w nocnej opiece lekarskiej na 100 tys. kobiet w wieku rozrodczym
dolnośląskie	4,77	0,01	91,79	0,12	666,52	1,96	12 817,62	16,48
kujawsko-pomorskie	2,63	0,00	23,25	0,14	502,61	0,38	4 449,41	27,18
lubelskie	6,03	0,00	37,51	0,08	1 143,25	0,19	7 117,20	15,37
lubuskie	0,71	0,00	35,73	0,11	280,68	0,79	14 143,20	43,55
łódzkie	2,98	0,02	21,11	0,58	497,51	2,50	3 523,82	96,33
małopolskie	5,46	0,05	67,60	0,12	628,26	5,99	7 781,37	14,04
mazowieckie	7,21	0,00	76,74	0,20	536,04	0,37	5 703,03	14,49
opolskie	0,61	0,00	2,58	0,05	245,52	0,40	1 033,36	19,23
podkarpackie	2,65	0,00	39,85	0,23	485,33	0,55	7 298,40	42,86
podlaskie	1,64	-	23,34	0,06	554,46	-	7 882,34	19,25
pomorskie	3,33	0,00	116,58	0,34	570,06	0,85	19 932,91	57,62
śląskie	7,20	-	70,38	0,19	645,46	-	6 310,74	16,77
świętokrzyskie	0,86	-	13,91	0,02	284,41	-	4 596,21	7,93
warmińsko-mazurskie	1,30	-	41,78	0,09	361,23	-	11 592,17	26,08
wielkopolskie	4,68	-	156,61	0,12	530,56	-	17 746,29	14,05
zachodniopomorskie	2,49	0,00	39,24	0,14	592,92	0,48	9 333,37	34,25
Polska	54,56	-	857,99	2,59	568,95	-	8 947,19	27,05

Opracowanie DAiS na podstawie danych z NFZ i GUS

Wykres 2.4.2: Liczba świadczeń na 100 tys. kobiet w wieku rozrodczym

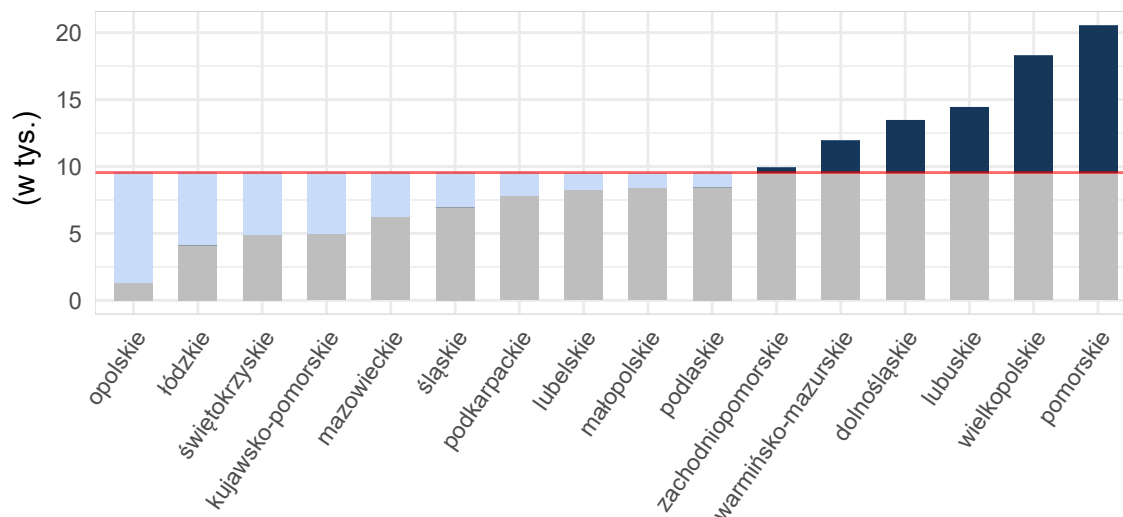

Opracowanie DAiS na podstawie danych z NFZ i GUS

Mapy 2.4.3, 2.4.4 poniżej przedstawiają saldo migracji pacjentek w ujęciu bezwzględnym oraz w przeliczeniu na 10 tys. kobiet w wieku rozrodczym. Saldo migracji wyraża różnicę między liczbą pacjentek z innych województw, przyjętych w danym województwie, a liczbą pacjentek z danego województwa, przyjętych w innym województwie.

Mapa 2.4.3: Saldo migracji wartość bezwzględna

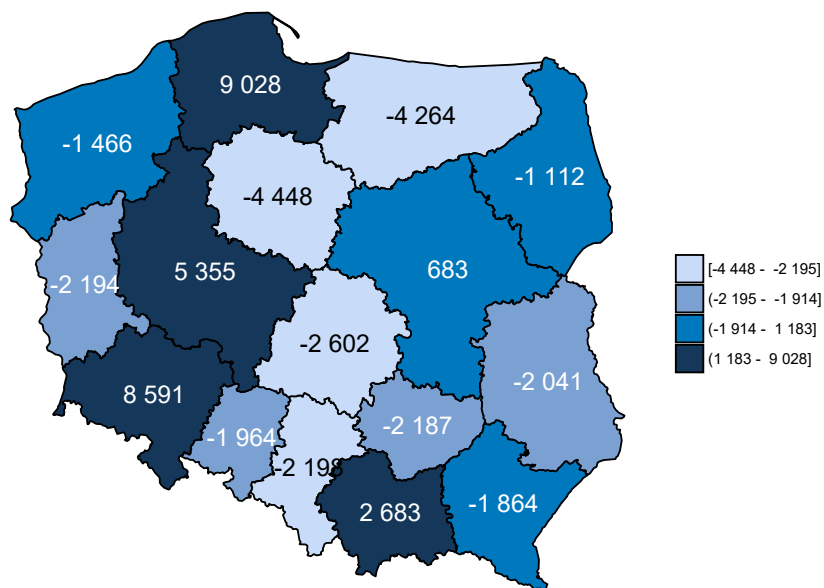

Opracowanie DAiS na podstawie danych z NFZ

Mapa 2.4.4: Saldo migracji na 10 tys. kobiet w wieku rozrodczym

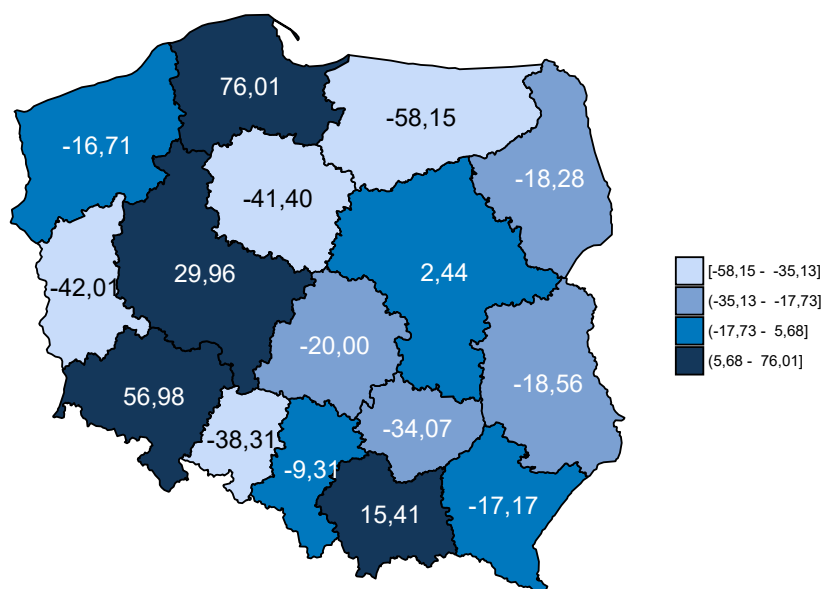

Opracowanie DAiS na podstawie danych z NFZ

Tabela 2.4.4 zawiera zestawienie liczby sprawozdanych świadczeń Podstawowej Opieki Zdrowotnej w podziale na województwa oraz grupy wiekowe. Dane zawarte w tabeli są wyrażone w wartościach bezwzględnych.

Tabela 2.4.4: Liczba sprawozdanych świadczeń dla pacjentek z analizowanej grupy chorób w podziale na grupy wiekowe

Województwo	15 - 17 [tys.]	18 - 24 [tys.]	25 - 34 [tys.]	35 - 44 [tys.]	45 - 51 [tys.]
dolnośląskie	0,4	13,1	70,7	12,5	0,1
kujawsko-pomorskie	0,2	5,6	17,1	3,2	0,0
lubelskie	0,2	6,1	31,7	5,6	0,1
lubuskie	0,2	5,8	25,5	5,0	0,0
łódzkie	0,1	3,2	18,0	3,5	0,0
małopolskie	0,2	8,8	53,8	10,4	0,1
mazowieckie	0,3	13,9	63,0	14,3	0,1
opolskie	0,0	0,6	2,0	0,5	0,0
podkarpackie	0,1	6,2	29,9	6,6	0,1
podlaskie	0,1	3,9	18,5	2,8	0,0
pomorskie	0,6	19,0	85,5	15,2	0,1
śląskie	0,3	10,9	61,2	9,7	0,1
świętokrzyskie	0,1	2,7	10,0	2,0	0,0
warmińsko-mazurskie	0,4	9,7	27,8	6,0	0,1
wielkopolskie	0,7	25,3	120,2	22,0	0,1
zachodniopomorskie	0,2	6,9	30,0	5,2	0,0
Polska	4,1	141,7	664,9	124,4	1,0

Opracowanie DAiS na podstawie danych NFZ

2.4.2 Świadczenia Podstawowej Opieki Zdrowotnej

W niniejszym podrozdziale znajdują się szczegółowe wskaźniki dla analizowanej grupy chorób w województwie łódzkim. Podstawowe statystyki zostały zaprezentowane na poziomie każdego z powiatów. Analizy uwzględniają również liczbę świadczeń wykonanych dla podgrup analizowanej grupy chorób. Ponadto Podstawowa Opieka Zdrowotna została podzielona na trzy grupy według podstawowych zakresów świadczeń: świadczenia lekarza Podstawowej Opieki Zdrowotnej, świadczenia pielęgniarki Podstawowej Opieki Zdrowotnej oraz świadczenia nocnej i świątecznej Podstawowej Opieki Zdrowotnej.

W 2016 roku w województwie łódzkim świadczenia w ramach Podstawowej Opieki Zdrowotnej (dalej: POZ) były wykonywane przez 411 podmiotów, a skorzystało z nich 5,3 tys. pacjentek. W dalszej części rozdziału przedstawiono statystyki dotyczące świadczeń lekarza POZ, świadczeń pielęgniarki POZ, świadczeń nocnej i świątecznej opieki zdrowotnej. Na wykresie **2.4.3** przedstawiono liczbę pacjentek w analizowanej grupie chorób w województwie łódzkim według wieku.

Wykres 2.4.3: Struktura wieku pacjentek

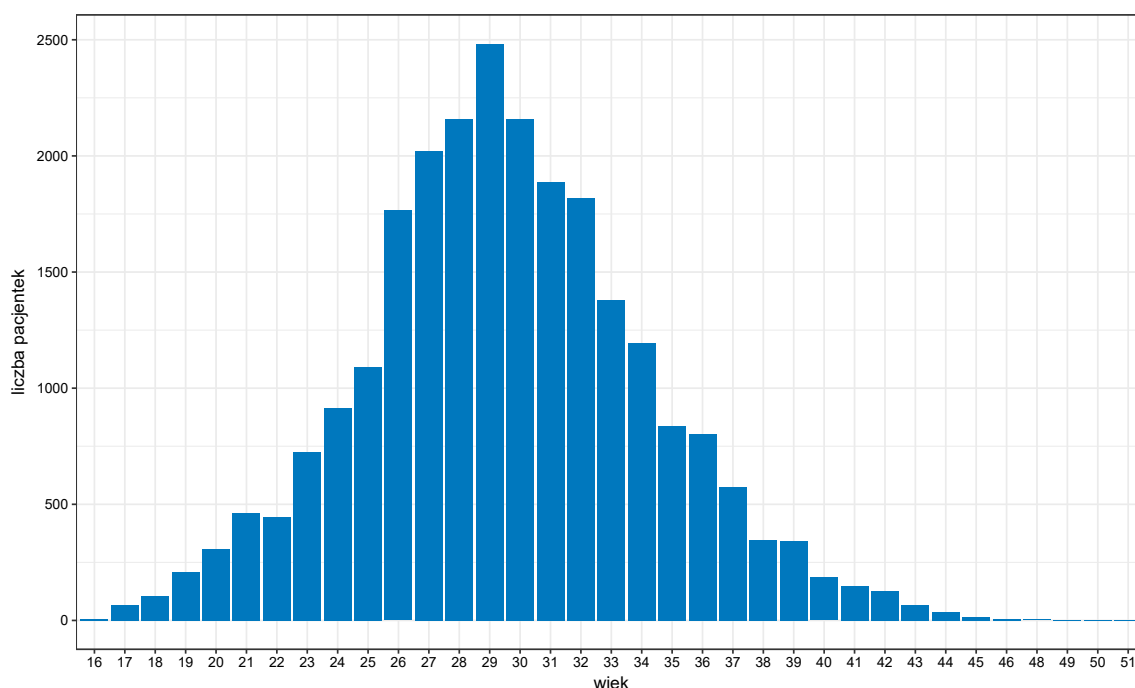

Opracowanie DAiS na podstawie danych z NFZ

Tabela 2.4.5 zawiera podstawowe statystyki dotyczące liczby pacjentek oraz liczby wizyt w województwie łódzkim w podziale na poszczególne grupy chorób.

Tabela 2.4.5: Podstawowe statystyki wg podgrup analizowanej grupy chorób

Podgrupa	Liczba pacjentek [tys.]	Liczba świadczeń [tys.]	Średnia liczba świadczeń na pacjentkę	Odsetek wszystkich świadczeń w grupie chorób [%]	Odsetek świadczeń świadczonych przez lekarza POZ [%]	Odsetek świadczeń świadczonych przez pielęgniarkę POZ [%]	Odsetek świadczeń świadczonych przez nocną POZ [%]
Patologia ciąży	2,88	12,50	4,3	92,7	13,4	-	3,3
Opieka nad ciążą i porodem	2,05	11,19	5,5	82,9	6,4	0,1	0,1
Komplikacje w porożu	0,29	0,33	1,1	2,4	80,6	-	19,1
Ciąże pozamaciczne i zaśniadowe	0,06	0,26	4,1	2,0	13,6	-	0,4
Ciąże utracone	0,15	0,18	1,2	1,3	86,5	-	13,5
Powikłania czynności porodowej/porodu	0,09	0,11	1,3	0,8	38,6	-	40,4
Cięcie cesarskie	0,06	0,07	1,1	0,5	100,0	-	-
Poród siłami natury	0,02	0,02	1,0	0,2	45,8	-	50,0
Ciąże wielopłodowe	0,00	0,00	1,0	0,0	100,0	-	-
Poród drogami natury	0,00	0,00	1,0	0,0	100,0	-	-

Opracowanie DAiS na podstawie danych z NFZ

Wykres 2.4.4 przedstawia dzienną liczbę wizyt pacjentek korzystających z Podstawowej Opieki Zdrowotnej w województwie łódzkim. Na wykresie nie zostały uwzględnione weekendy oraz dni świąteczne, ponieważ liczebności w te dni były znacznie niższe i ograniczały się do nocnej i świątecznej pomocy lekarskiej.

Wykres 2.4.4: Sezonowość - liczba świadczeń

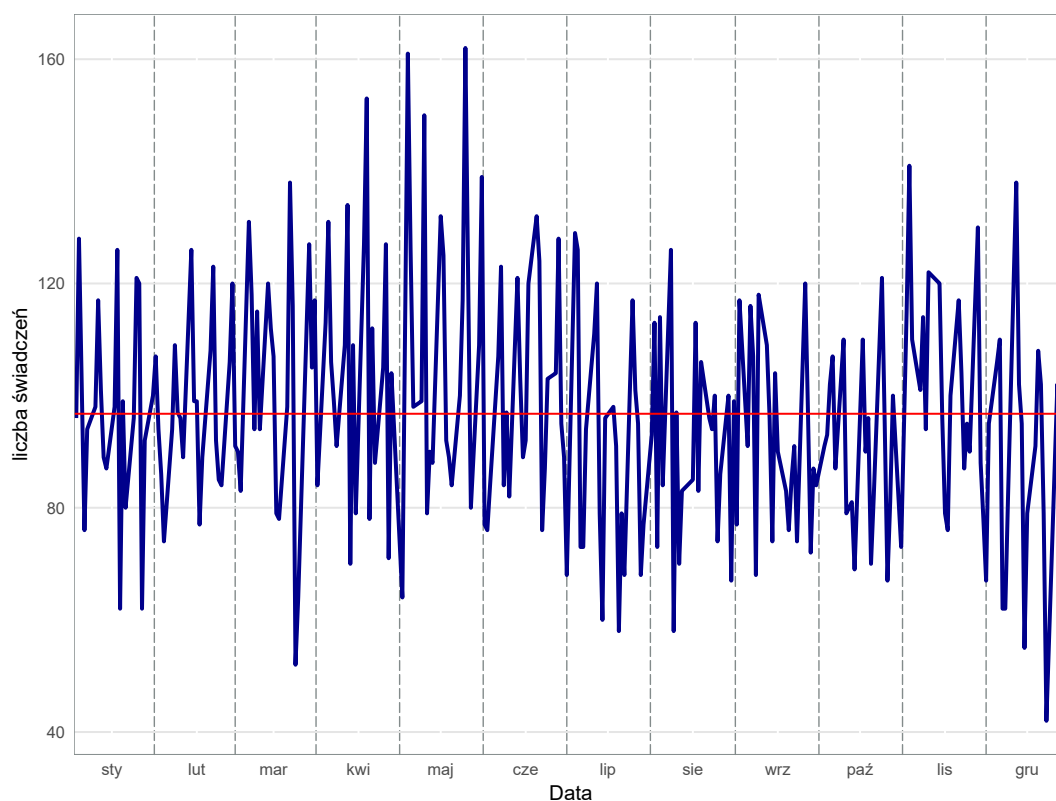

Opracowanie DAiS na podstawie danych z NFZ

Świadczenia lekarza Podstawowej Opieki Zdrowotnej w województwie łódzkim

Świadczenia lekarza Podstawowej Opieki Zdrowotnej stanowią największą grupę spośród wszystkich świadczeń Podstawowej Opieki Zdrowotnej. W niniejszym podrozdziale przedstawiono podstawowe statystyki dla tego typu świadczeń dla województwa łódzkiego.

Tabela 2.4.6: Podstawowe statystyki świadczeniodawców lekarzy POZ wg powiatów

Powiat	Liczba świadczeniodawców sprawozdających świadczenia lekarza POZ	Liczba świadczeniobiorców lekarzy POZ [tys.]	Liczba świadczeń lekarzy POZ [tys.]	% świadczeń dla pacjentek spoza powiatu	Liczba świadczeniodawców sprawozdających świadczenia lekarzy POZ na 100 tys. kobiet w wieku rozrodczym	Liczba świadczeniobiorców lekarzy POZ na 100 tys. kobiet w wieku rozrodczym	Liczba świadczeń lekarzy POZ na 100 tys. kobiet w wieku rozrodczym
bełchatowski	16	0,07	0,10	7,84	56,35	253,57	359,22
kutnowski	16	0,10	0,13	5,22	69,29	433,07	580,31
łaski	7	0,12	0,18	16,39	57,02	1 001,87	1 490,59
łęczycki	10	0,03	0,03	17,24	83,51	225,49	242,19
łowicki	13	0,04	0,05	17,02	67,81	193,00	245,16
łódzki wschodni	9	0,10	0,13	25,58	50,74	580,71	727,29
opoczyński	6	0,07	0,08	10,84	32,25	370,85	446,09
pabianicki	16	0,11	0,13	17,16	55,09	378,71	461,34
pajęczański	8	0,05	0,06	8,47	62,79	361,07	463,11
piotrkowski	11	0,08	0,11	16,51	48,60	371,12	481,58
poddębicki	9	0,07	0,16	11,32	90,58	714,57	1 600,24

Tabela 2.4.6: Podstawowe statystyki świadczeniodawców lekarzy POZ wg powiatów

Powiat	Liczba świadczeniodawców sprawozdających świadczenia lekarza POZ	Liczba świadczeniobiorców lekarzy POZ [tys.]	Liczba świadczeń lekarzy POZ [tys.]	% świadczeń dla pacjentek spoza powiatu	Liczba świadczeniodawców sprawozdających świadczenia lekarzy POZ na 100 tys. kobiet w wieku rozrodczym	Liczba świadczeniobiorców lekarzy POZ na 100 tys. kobiet w wieku rozrodczym	Liczba świadczeń lekarzy POZ na 100 tys. kobiet w wieku rozrodczym
radomszczański	15	0,06	0,08	17,33	54,18	220,34	270,90
rawski	9	0,04	0,05	33,33	76,67	383,37	408,93
sieradzki	18	0,11	0,19	3,17	61,14	373,65	642,01
skierniewicki	5	0,01	0,02	17,65	54,15	151,61	184,10
tomaszowski	21	0,11	0,15	10,46	74,51	393,85	542,88
wieluński	15	0,05	0,07	6,06	79,73	276,39	350,80
wieruszowski	9	0,04	0,05	11,76	85,89	372,17	486,69
zduńskowolski	11	0,04	0,04	22,22	66,74	230,54	273,01
zgierski	23	0,13	0,16	20,37	56,74	325,63	399,63
brzeziński	7	0,03	0,03	15,15	92,59	410,05	436,51
m. Łódź	101	0,46	0,64	14,31	61,70	282,84	388,53
m. Piotrków Trybunalski	13	0,16	0,24	29,34	72,27	900,55	1 345,27
m. Skierniewice	8	0,06	0,10	26,32	69,34	546,07	823,44

Opracowanie DAiS na podstawie danych z NFZ i GUS

Wykres 2.4.5: Liczba świadczeń na 100 tys. kobiet w wieku rozrodczym: województwo łódzkie

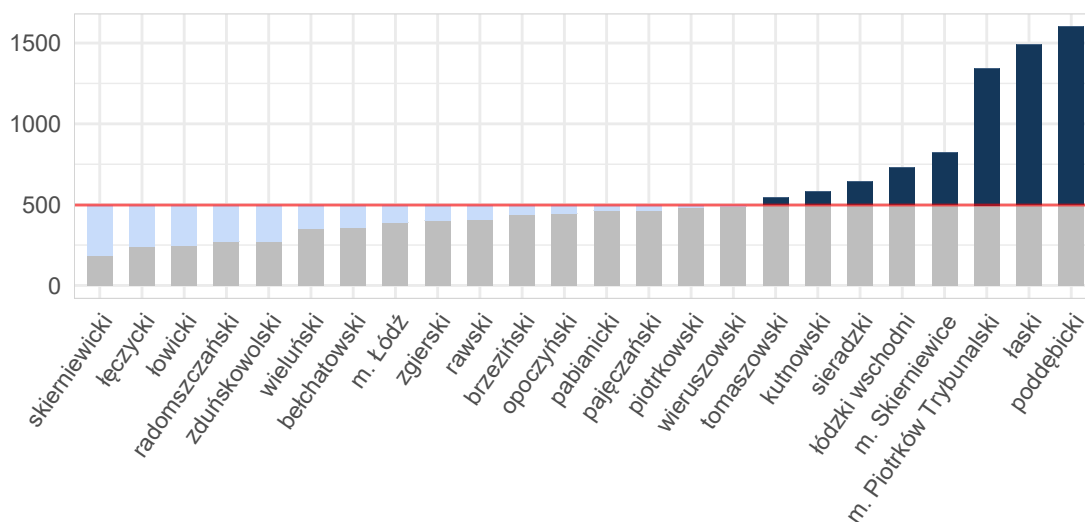

Opracowanie DAiS na podstawie danych z NFZ i GUS

Tabela 2.4.7 zawiera zestawienie liczby sprawozdanych świadczeń lekarza Podstawowej Opieki Zdrowotnej w podziale na powiaty oraz grupy wiekowe dla województwa łódzkiego. Dane zawarte w tabeli wyrażone są w wartościach bezwzględnych.

Tabela 2.4.7: Liczba świadczeń lekarza POZ w podziale na grupy wiekowe

Województwo	15 - 17 [tys.]	18 - 24 [tys.]	25 - 34 [tys.]	35 - 44 [tys.]	45 - 51 [tys.]
bełchatowski	0,0	0,0	0,1	0,0	0,0
kutnowski	0,0	0,0	0,1	0,0	-

Tabela 2.4.7: Liczba świadczeń lekarza POZ w podziale na grupy wiekowe

Województwo	15 - 17 [tys.]	18 - 24 [tys.]	25 - 34 [tys.]	35 - 44 [tys.]	45 - 51 [tys.]
łaski	-	0,0	0,1	0,0	0,0
łęczycki	-	0,0	0,0	0,0	-
łowicki	-	0,0	0,0	0,0	-
łódzki wschodni	-	0,0	0,1	0,0	-
opoczyński	0,0	0,0	0,0	0,0	0,0
pabianicki	-	0,0	0,1	0,0	-
pajęczański	0,0	0,0	0,0	0,0	-
piotrkowski	-	0,0	0,1	0,0	-
poddębicki	-	0,0	0,1	0,0	-
radomszczański	0,0	0,0	0,0	0,0	0,0
rawski	0,0	0,0	0,0	0,0	-
sieradzki	-	0,0	0,1	0,0	-
skierniewicki	-	-	0,0	0,0	-
tomaszowski	0,0	0,0	0,1	0,0	-
wieluński	-	0,0	0,0	0,0	-
wieruszowski	0,0	0,0	0,0	0,0	-
zduńskowolski	0,0	0,0	0,0	0,0	-
zgierski	-	0,0	0,1	0,0	0,0
brzeziński	-	0,0	0,0	0,0	-
m. Łódź	-	0,1	0,4	0,2	0,0
m. Piotrków	0,0	0,0	0,2	0,0	0,0
Trybunalski	-	-	-	-	-
m. Skierniewice	0,0	0,0	0,1	0,0	-
Województwo	-	-	1,9	0,6	-

Opracowanie DAiS na podstawie danych NFZ

Świadczenia pielęgniarki Podstawowej Opieki Zdrowotnej w województwie łódzkim

W badanej grupie chorób w województwie łódzkim, zostało odnotowanych 15 świadczeń pielęgniarki Podstawowej Opieki Zdrowotnej. W związku ze zbyt małą liczebnością szczegółowe statystyki zostały pominięte.

Świadczenia nocnej i świątecznej Podstawowej Opieki Zdrowotnej w województwie łódzkim

W niniejszym podrozdziale przedstawione zostały statystyki dla nocnej i świątecznej Podstawowej Opieki Zdrowotnej w województwie łódzkim w analizowanej grupie chorób. Z uwagi na niską liczebność tego typu świadczeń, zaprezentowane zostały jedynie podstawowe wskaźniki.

Tabela 2.4.8: Podstawowe statystyki świadczeniodawców nocnej i świątecznej POZ wg powiatów

Powiat	Liczba świadczeniodawców sprawozdających świadczenia nocnej POZ	Liczba świadczeniobiorców nocnej POZ [tys.]	Liczba świadczeń nocnej POZ [tys.]	% świadczeń dla pacjentek spoza powiatu	Liczba świadczeniodawców sprawozdających świadczenia nocnej POZ na 100 tys. kobiet w wieku rozrodczym	Liczba świadczeniobiorców nocnej POZ na 100 tys. kobiet w wieku rozrodczym	Liczba świadczeń nocnej POZ na 100 tys. kobiet w wieku rozrodczym
bełchatowski	1	0,30	0,32	18,77	3,52	1 042,44	1 144,57
kutnowski	1	0,00	0,00	-	4,33	4,33	4,33
łęczycki	1	0,08	0,08	39,51	8,35	626,36	676,47
łowicki	1	0,02	0,02	-	5,22	104,32	104,32
łódzki wschodni	1	0,00	0,00	100,00	5,64	5,64	5,64

Tabela 2.4.8: Podstawowe statystyki świadczeniodawców nocnej i świątecznej POZ wg powiatów

Powiat	Liczba świadczeniodawców sprawozdających świadczenia nocnej POZ	Liczba świadczeniobiorców nocnej POZ [tys.]	Liczba świadczeń nocnej POZ [tys.]	% świadczeń dla pacjentek spoza powiatu	Liczba świadczeniodawców sprawozdających świadczenia nocnej POZ na 100 tys. kobiet w wieku rozrodczym	Liczba świadczeniobiorców nocnej POZ na 100 tys. kobiet w wieku rozrodczym	Liczba świadczeń nocnej POZ na 100 tys. kobiet w wieku rozrodczym
opoczyński	1	0,00	0,00	-	5,37	21,50	21,50
pabianicki	1	0,00	0,00	50,00	3,44	6,89	6,89
pajęczański	1	0,01	0,01	18,18	7,85	86,34	86,34
poddębicki	1	0,00	0,00	-	10,06	30,19	30,19
radomszczański	1	0,02	0,02	11,76	3,61	57,79	61,41
rawski	1	0,00	0,00	-	8,52	34,08	34,08
sieradzki	1	0,02	0,02	11,76	3,40	57,75	57,75
tomaszowski	1	0,03	0,03	17,86	3,55	99,35	99,35
wieluński	1	0,01	0,01	22,22	5,32	47,84	47,84
wieruszowski	1	0,00	0,00	50,00	9,54	19,09	19,09
zduńskowolski	1	0,01	0,01	11,11	6,07	54,60	54,60
zgierski	1	0,01	0,01	11,11	2,47	22,20	22,20
brzeziński	1	0,00	0,00	100,00	13,23	26,46	26,46
m. Łódź	3	0,02	0,02	29,41	1,83	10,39	10,39
m. Piotrków Trybunalski	1	0,01	0,01	71,43	5,56	38,91	38,91
m. Skierniewice	1	0,01	0,01	75,00	8,67	52,01	69,34

Opracowanie DAiS na podstawie danych z NFZ i GUS

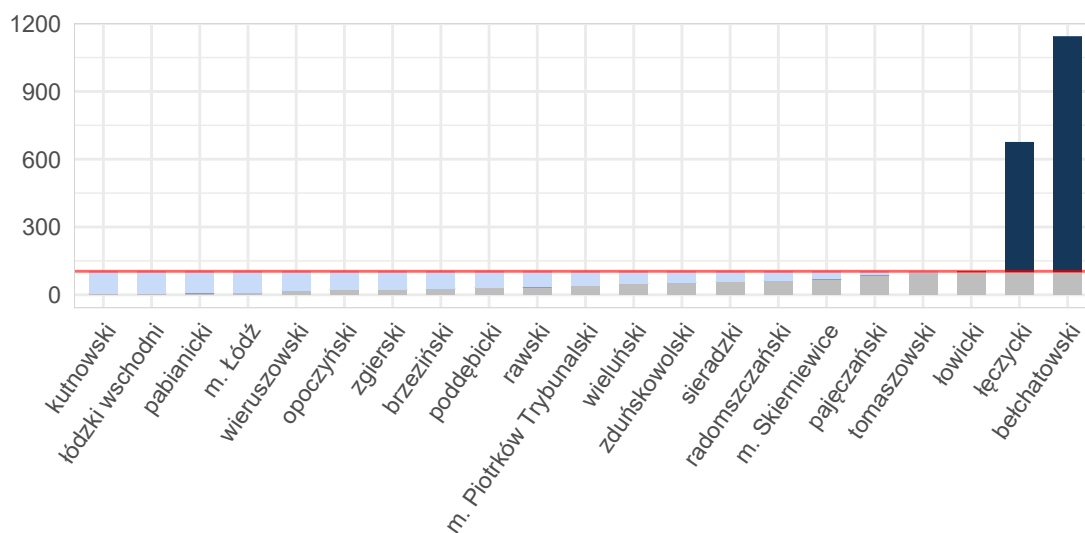
Wykres 2.4.6: Liczba świadczeń na 100 tys. kobiet w wieku rozrodczym: województwo łódzkie

Opracowanie DAiS na podstawie danych z NFZ i GUS

2.5 Kadry medyczne

Informacje dotyczące kadry medycznej za rok 2016 zostały opublikowane w dniu 30 maja 2018 r. w tzw. mapach szpitalnych. Ze względu na objętość dokumentu postanowiono nie powtarzać treści już opublikowanych. Odsyłamy czytelnika do odpowiednich elementów map szpitalnych dostępnych pod adresem: <http://www.mpz.mz.gov.pl/mapy-szpitalne-ustawowe-2018>. Jednocześnie informujemy, że w kolejnej

edycji map potrzeb zdrowotnych planowane jest przedstawienie sytuacji kadrowej w zawodach medycznych oraz w dziedzinach mających zastosowanie w ochronie zdrowia.

2.6 Zasoby sprzętowe

Informacje dotyczące zasobów sprzętowych za rok 2016 zostały opublikowane w dniu 30 maja 2018 r. w tzw. mapach szpitalnych. Ze względu na objętość dokumentu postanowiono nie powtarzać treści już opublikowanych. Odsyłamy czytelnika do odpowiednich elementów map szpitalnych dostępnych pod adresem: <http://www.mpz.mz.gov.pl/mapy-szpitalne-ustawowe-2018>.

Rozdział 3

Prognoza

Spis treści

3.1 Prognoza demograficzna	192
--------------------------------------	-----

3.1 Prognoza demograficzna

Prognozy demograficzne za analizowany okres są tożsame z tymi, które zostały opublikowane w dniu 30 maja 2018 r. w tzw. mapach szpitalnych. Ze względu na objętość dokumentu postanowiono nie powtarzać treści już opublikowanych. Odsyłamy czytelnika do odpowiednich elementów map szpitalnych.