



EFEKTYWNE DZIAŁANIE PRZEZ MAPOWANIE



Mapa potrzeb zdrowotnych w zakresie ciąży, porodu i połogu oraz opieki nad noworodkiem dla województwa małopolskiego

PROJEKT WSPÓLFINANSOWANY Z EUROPEJSKIEGO FUNDUSZU SPOŁECZNEGO W RAMACH PROGRAMU OPERACYJNEGO WIEDZA EDUKACJA ROZWÓJ



Fundusze Europejskie
Wiedza Edukacja Rozwój



Ministerstwo Zdrowia

Unia Europejska
Europejski Fundusz Społeczny



www.mapypotrzebzdrowotnych.mz.gov.pl

Spis treści

1	Aspekty demograficzne i epidemiologiczne	5
1.1	Demografia województwa i jego powiatów	6
1.2	Współczynniki zgłaszalności w podstawowej opiece zdrowotnej	6
2	Analiza stanu i wykorzystania zasobów	9
2.1	Lecznictwo szpitalne	10
2.2	Analiza oparta na danych NFZ oraz Zakładu Badań Przesiewowych Instytutu Matki i Dziecka	112
2.3	Ambulatoryjna Opieka Specjalistyczna	139
2.4	Podstawowa Opieka Zdrowotna	177
2.5	Kadry medyczne	189
2.6	Zasoby sprzętowe	189
3	Prognoza	191
3.1	Prognoza demograficzna	192

Rozdział 1

Aspekty demograficzne i epidemiologiczne

Spis treści

1.1	Demografia województwa i jego powiatów	6
1.2	Współczynniki zgłaszalności w podstawowej opiece zdrowotnej	6

1.1 Demografia województwa i jego powiatów

Sytuacja demograficzna w analizowanym okresie została omówiona w opublikowanych 30 maja 2018 r. tzw. szpitalnych mapach potrzeb zdrowotnych. Ze względu na objętość dokumentu postanowiono nie powtarzać treści już opublikowanych. Odsyłamy czytelnika do odpowiednich elementów map szpitalnych dostępnych pod adresem: <http://www.mpz.mz.gov.pl/mapy-szpitalne-ustawowe-2018>.

1.2 Współczynniki zgłaszalności w podstawowej opiece zdrowotnej

Zgłaszalność w podstawowej opiece zdrowotnej

Współczynnik chorobowości w podstawowej opiece zdrowotnej wyraża liczbę pacjentów, którym udzielono choć jednej porady w podstawowej opiece zdrowotnej wg miejsca zamieszkania z powodu analizowanej w niniejszym dokumencie grupy rozpoznań w ciągu roku w przeliczeniu na 100 tys. ludności.

Wykres 1.2.1: Empiryczny współczynnik chorobowości podstawowej opieki zdrowotnej wg województw zamieszkania pacjenta

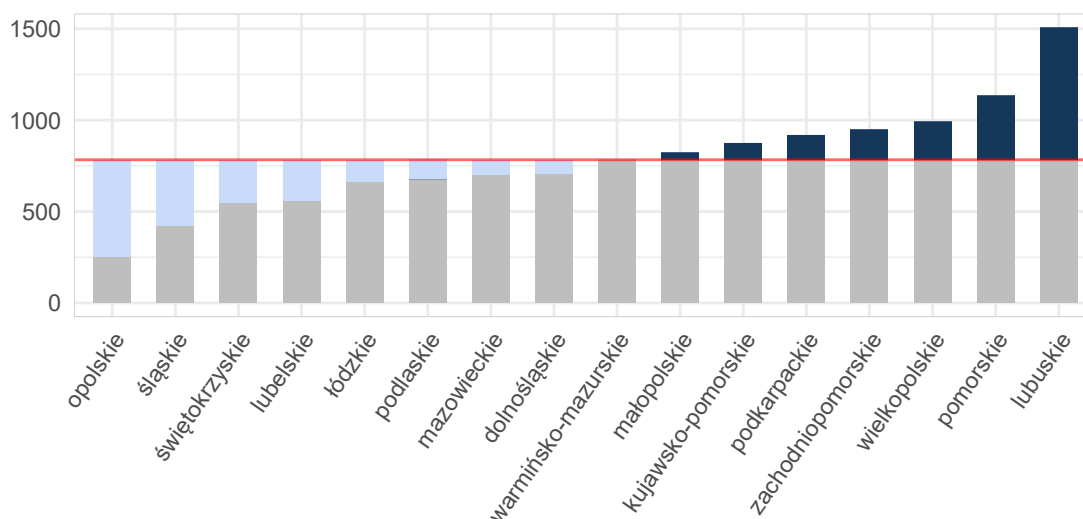

Opracowanie DAiS na podstawie danych z NFZ i GUS

Mapa 1.2.1: Empiryczny współczynnik chorobowości podstawowej opieki zdrowotnej wg powiatu zamieszkania pacjenta

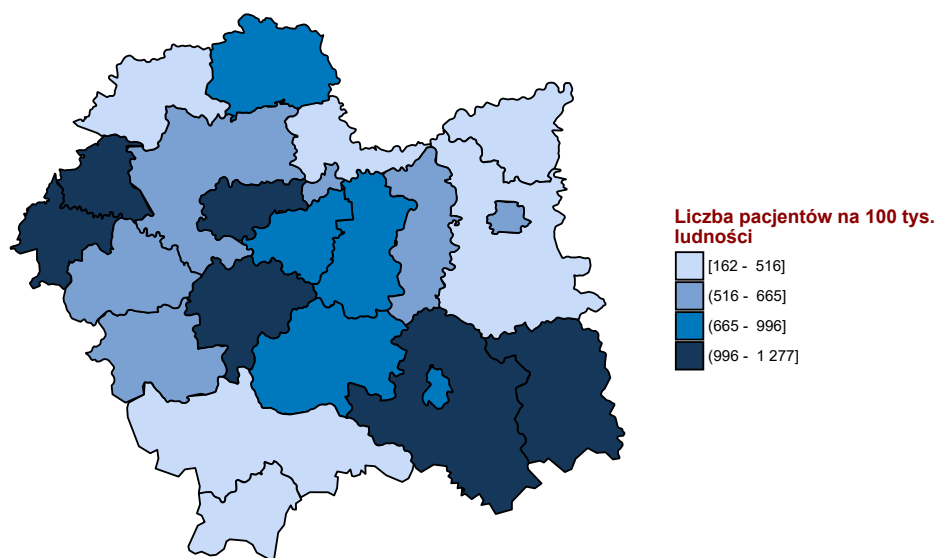

Opracowanie DAiS na podstawie danych z NFZ i GUS

Rozdział 2

Analiza stanu i wykorzystania zasobów

Spis treści

2.1 Lecznictwo szpitalne	10
2.1.1 Ciężce utracone	21
2.1.2 Ciężce pozamaciczne i zaśniadowe	32
2.1.3 Patologia ciężcy	42
2.1.4 Poród siłami natury	52
2.1.5 Poród drogami natury	64
2.1.6 Ciężce cesarskie	73
2.1.7 Powikłania czynności porodowej/porodu	83
2.1.8 Komplikacje w połogu	93
2.1.9 Ciężce wielopłodowe	103
2.1.10 Opieka nad ciężcą i połogiem	107
2.2 Analiza oparta na danych NFZ oraz Zakładu Badań Przesiewowych Instytutu Matki i Dziecka	112
2.3 Ambulatoryjna Opieka Specjalistyczna	139
2.3.1 Wybór poradni	139
2.3.2 Poradnia położniczo-ginekologiczna	143
2.3.3 Poradnia ginekologiczna	164
2.3.4 Poradnia ginekologiczna dla dziewcząt	170
2.4 Podstawowa Opieka Zdrowotna	177
2.4.1 Podstawowa Opieka Zdrowotna w Polsce	177
2.4.2 Świadczenia Podstawowej Opieki Zdrowotnej	183
2.5 Kadry medyczne	189
2.6 Zasoby sprzętowe	189

2.1 Lecznictwo szpitalne

Na potrzeby niniejszego opracowania wykorzystano dane jednostkowe Narodowego Funduszu Zdrowia (dalej: NFZ) dotyczące świadczeń szpitalnych sprawozdanych¹ za rok 2016. Przez tego typu świadczenie, rozumie się produkty z katalogu 1a oraz 1b, które zostały zakończone w 2016 roku (na potrzeby poszczególnych analiz uwzględniono również te części hospitalizacji, które wykraczały poza rok 2016). W przypadku mapy potrzeb zdrowotnych w zakresie ciąży, porodu i połogu oraz opieki na noworodkiem nie uwzględniono świadczeń realizowanych w ramach umowy z płatnikiem w rodzaju rehabilitacja lecznicza. Zwraca się uwagę, że w części tabel dane są prezentowane w tys. do 2 miejsc po przecinku (tzn. wartości są zaokrąglane do części setnych). Stąd też wartość 0,00 wskazuje, że analizowana zmienna przyjęła wartość bliską zeru (nie większą niż 5).

Tabela 2.1.1 prezentuje zbiór rozpoznań wg Międzynarodowej Statystycznej Klasyfikacji Chorób i Problemów Zdrowotnych ICD-10, które zostały uwzględnione w dalszej analizie omawianej grupy chorób².

Tabela 2.1.1: Wykaz uwzględnionych w analizie rozpoznań chorobowych wg klasyfikacji ICD-10

O02	O11	O23	O33	O45	O82	O68	O86	O96
O03	O12	O24	O34	O46	O60	O69	O87	O97
O04	O13	O25	O35	O47	O61	O70	O88	Z32
O05	O14	O26	O36	O48	O62	O71	O89	Z33
O06	O15	O28	O40	O98	O63	O72	O90	Z34
O00	O16	O29	O41	O99	O64	O73	O91	Z35
O01	O20	O30	O42	O80	O65	O74	O92	Z36
O08	O21	O31	O43	O81	O66	O75	O84	Z39
O10	O22	O32	O44	O83	O67	O85	O95	O07

Opracowanie DAiS

W roku 2016 w Polsce odnotowano 639,77 tys. hospitalizacji z powodu analizowanych rozpoznań (dalej: Grupa), zaś w małopolskim 56,33 tys. hospitalizacji (w tym 8,65% hospitalizacji spoza województwa), z czego 0 tys. w trybie jednodniowym. Liczba hospitalizacji na 100 tys. kobiet wieku rozrodczym³ mieszkających w danym województwie wyniosła 3,24 tys.

¹Tj. wszystkie świadczenia wykazywane przez świadczeniodawców płatnikowi.

²Jako rozpoznanie główne hospitalizacji przyjęto rozpoznanie sprawozdane przy rozliczonym produkcie (JGP) z katalogu 1a lub 1b.

³Wiek rozrodczy to przedział wiekowy od 15 do 51 lat.

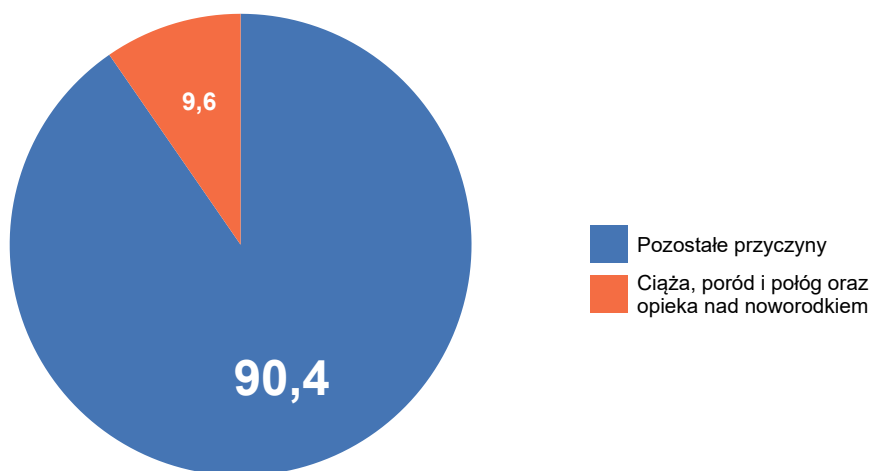
Wykres 2.1.1: Struktura hospitalizacji wg głównej przyczyny hospitalizacji

Opracowanie DAiS na podstawie danych z NFZ

Tabela 2.1.2: Liczba i odsetek hospitalizacji w podgrupach Poród siłami natury (PSN), Poród drogami natury (PDN) i Cięcie cesarskie (CC) w poszczególnych województwach

Woj.	Liczba hospitalizacji - podgrupy: PSN, PDN, CC [tys.]	Liczba hospitalizacji - inne podgrupy [tys.]	Procent hospitalizacji - podgrupy: PSN, PDN, CC [%]	Procent hospitalizacji - inne podgrupy [%]
dolnośląskie	21,32	23,29	47,79	52,21
kujawsko-pomorskie	17,28	19,38	47,14	52,86
lubelskie	12,22	19,56	38,44	61,56
lubuskie	7,58	8,28	47,78	52,22
łódzkie	15,00	27,00	35,72	64,28
małopolskie	29,09	27,27	51,61	48,39
mazowieckie	50,60	42,80	54,17	45,83
opolskie	6,70	9,31	41,86	58,14
podkarpackie	17,10	19,97	46,14	53,86
podlaskie	9,93	8,12	55,02	44,98
pomorskie	20,12	15,53	56,43	43,57
śląskie	36,54	33,45	52,20	47,80
świętokrzyskie	6,08	14,47	29,60	70,40
warmińsko-mazurskie	11,08	12,93	46,16	53,84
wielkopolskie	32,36	38,50	45,67	54,33
zachodniopomorskie	14,37	12,70	53,08	46,92
Polska	307,36	332,55	48,03	51,97

Opracowanie DAiS na podstawie danych z NFZ

Mapa 2.1.1 przedstawia wizualizację danych w formie mapy dla poszczególnych województw. Wielkość wykresu kołowego odpowiada liczbie hospitalizacji z analizowanymi rozpoznaniem w województwie. Struktura wykresu kołowego odpowiada strukturze miejsca zamieszkania pacjentek (jasnym kolorem wyróżniono udział pacjentek z województwa, a ciemnym udział pacjentek spoza województwa). Z kolei odcień koloru wypełniającego obrys województwa wizualizuje liczbę hospitalizacji na 100 tys. kobiet w wieku rozrodczym w województwach, liczoną względem miejsca udzielania świadczeń.

Mapa 2.1.1: Liczba hospitalizacji na 100 tys. kobiet w wieku rozrodczym oraz struktura hospitalizacji względem miejsca zamieszkania pacjentki

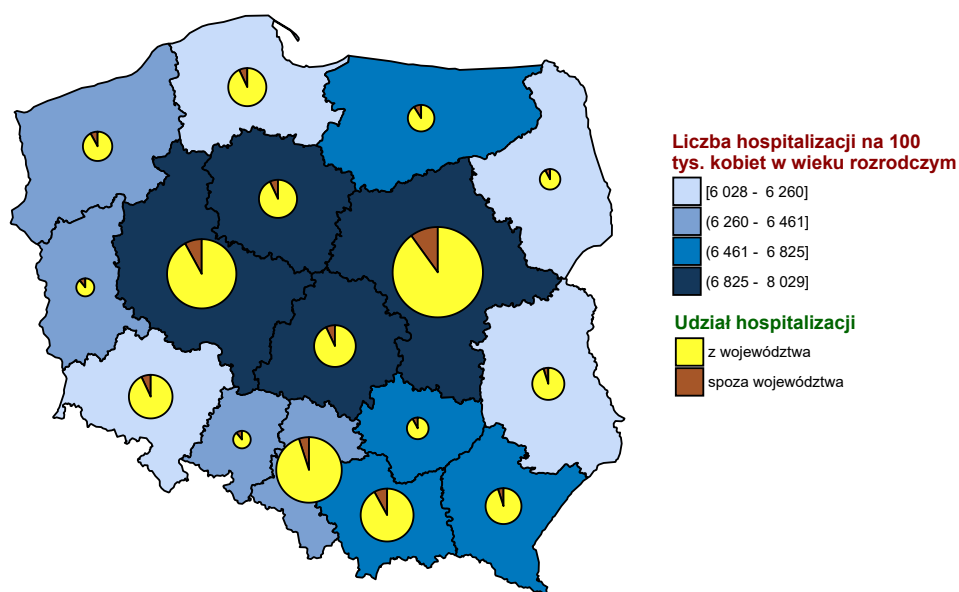

Opracowanie DAiS na podstawie danych z NFZ i GUS

Wykres 2.1.2: Liczba hospitalizacji na 100 tys. kobiet w wieku rozrodczym

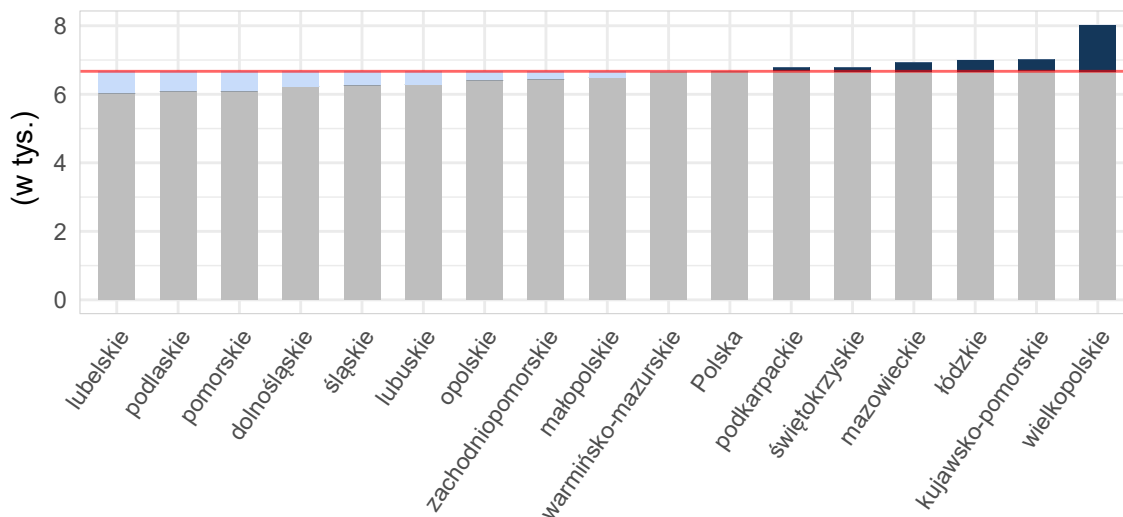

Opracowanie DAiS na podstawie danych z NFZ i GUS

Mapy 2.4.3, 2.4.4 poniżej przedstawiają saldo migracji pacjentek w ujęciu bezwzględnym oraz w przeliczeniu na 10 tys. kobiet w wieku rozrodczym. Saldo migracji wyraża różnicę między liczbą pacjentek z innych województw, przyjętych w danym województwie, a liczbą pacjentek z danego województwa, przyjętych w innym województwie.

Mapa 2.1.2: Saldo migracji wartość bezwzględna

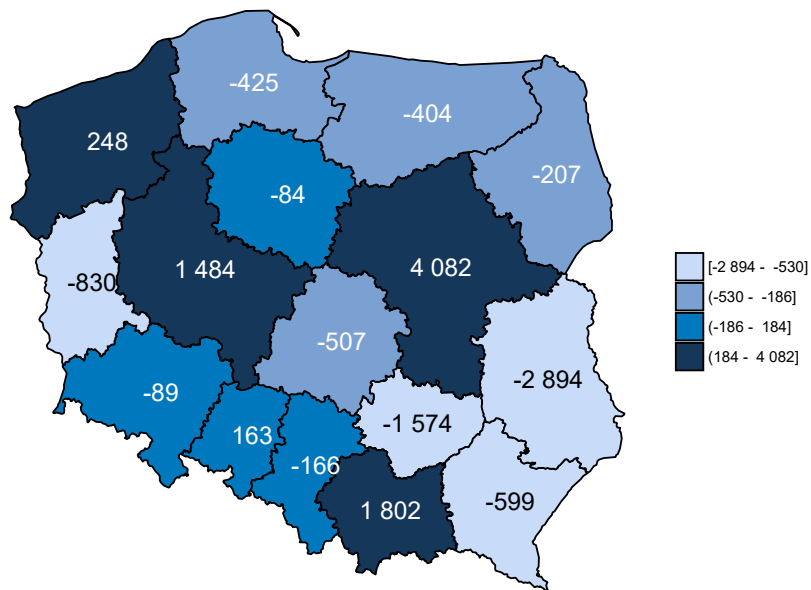

Opracowanie DAiS na podstawie danych z NFZ

Mapa 2.1.3: Saldo migracji na 10 tys. kobiet w wieku rozrodczym

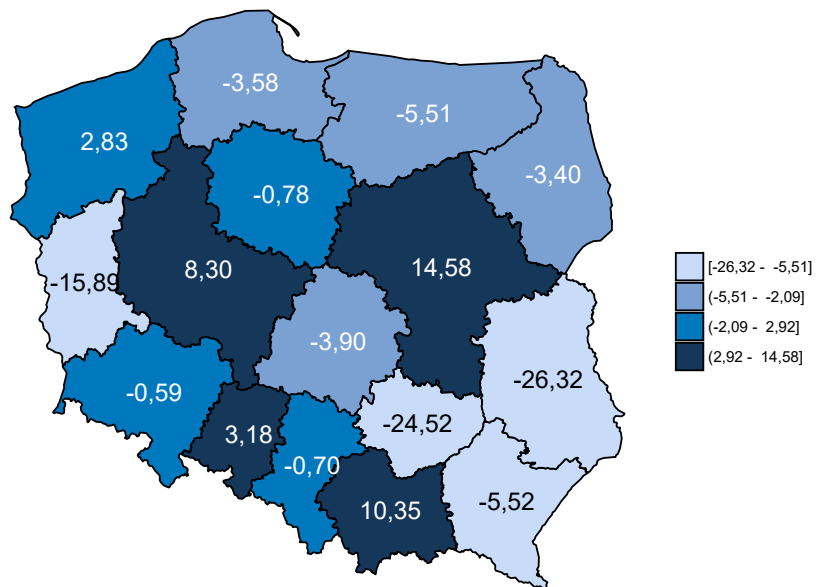

Opracowanie DAiS na podstawie danych z NFZ

Tabela 2.1.3: Podstawowe statystyki dotyczące liczby i struktury hospitalizacji w poszczególnych województwach

Woj.	Łączna liczba hospitalizacji (w tym tryb jednodniowy) [tys.]	Liczba hospitalizacji trwających 1 dzień (bez trybu jednodniowego) [tys.]	Liczba hospitalizacji spoza województwa [%]	Liczba hospitalizacji na 100 tys. kobiet w wieku rozrodczym	Liczba hospitalizacji pacjentek z tego woj. w innych woj.
dolnośląskie	44,59	1,87	7,59	2 957,19	3 478
kujawsko-pomorskie	36,66	1,41	7,11	3 412,29	2 691
lubelskie	31,78	1,18	5,00	2 889,87	4 482
lubuskie	15,86	0,57	11,04	3 036,20	2 581
łódzkie	41,98	0,80	7,73	3 226,87	3 751
małopolskie	56,33	2,26	8,65	3 235,66	3 070
mazowieckie	93,40	5,49	10,28	3 336,99	5 517
opolskie	16,00	0,58	11,05	3 121,49	1 605
podkarpackie	37,04	1,15	5,83	3 411,59	2 758
podlaskie	18,05	0,68	8,56	2 966,82	1 749
pomorskie	35,64	1,71	7,22	3 000,63	3 000
śląskie	69,96	3,08	5,21	2 963,89	3 808
świętokrzyskie	20,55	0,45	8,79	3 201,93	3 375
warmińsko-mazurskie	24,01	1,02	9,78	3 273,85	2 755
wielkopolskie	70,86	7,08	7,93	3 963,67	4 135
zachodniopomorskie	27,07	1,41	8,57	3 085,56	2 072
Polska	639,77	30,74	7,94	3 224,68	50 827

Opracowanie DAiS na podstawie danych z NFZ i GUS

Liczba świadczeniodawców w województwie małopolskim, którzy hospitalizowali przynajmniej jedną pacjentkę z analizowaną grupą rozpoznana⁴ wyniosła 31. Z kolei 80% wszystkich hospitalizacji w województwie małopolskim zostało wykazane przez 18 świadczeniodawców. Każdy z nich sprawozdał co najmniej 1,5 tys. hospitalizacji. Tabela 2.1.4 prezentuje listę wszystkich analizowanych świadczeniodawców. Każdemu świadczeniodawcy nadano identyfikator (kolumna ID). Identyfikator ten nie zmienia się dla kolejnych tabel, zestawień i wykresów w dokumencie. Ponadto dla każdego świadczeniodawcy wskazano stopień referencyjności danego szpitala. Stopnie referencyjności zostały ustalone w oparciu o zakresy związane z położnictwem i ginekologią, w ramach których odbywały się hospitalizacje pacjentek z rozpoznaniem z analizowanej Grupy, czyli:

- Położnictwo i ginekologia - hospitalizacja - N01, N20
- Położnictwo i ginekologia - hospitalizacja
- Położnictwo i ginekologia - hospitalizacja (wyłącznie ginekologia)
- Położnictwo i ginekologia - hospitalizacja planowa - N01, N20
- Położnictwo i ginekologia - hospitalizacja planowa
- Położnictwo i ginekologia - hospitalizacja planowa (wyłącznie ginekologia)
- Położnictwo i ginekologia - hospitalizacja II poziom referencyjny - N01, N02, N03, N20
- Położnictwo i ginekologia - hospitalizacja II poziom referencyjny
- Położnictwo i ginekologia - hospitalizacja III poziom referencyjny - N01, N02, N03, N09, N11, N20
- Położnictwo i ginekologia - hospitalizacja III poziom referencyjny

Jeśli w danym szpitalu pacjentki były hospitalizowane jedynie w ramach wymienionych powyżej pierwszych sześciu zakresów uznano, że szpital ten jest I stopnia referencyjnego w rozumieniu realizowania zakresów związanych z położnictwem i ginekologią. Jeśli w danym szpitalu pacjentki były hospitalizowane jedynie w ramach

⁴Na tym etapie analizy nie uwzględniono świadczeń rehabilitacyjnych.

wymienionych powyżej kolejnych dwóch zakresów uznano, że szpital ten jest II stopnia referencyjnego w rozumieniu realizowania zakresów związanych z położnictwem i ginekologią. Analogicznie jeśli w danym szpitalu pacjentki były hospitalizowane jedynie w ramach wymienionych powyżej ostatnich dwóch zakresów uznano, że szpital ten jest III stopnia referencyjnego w rozumieniu realizowania zakresów związanych z położnictwem i ginekologią. W przypadku gdy w danym szpitalu pacjentki były hospitalizowane w ramach dwóch różnych zakresów wskazujących na dwa różne poziomy referencyjne (np. Położnictwo i ginekologia - hospitalizacja II poziom referencyjny i Położnictwo i ginekologia - hospitalizacja III poziom referencyjny) uznano, że szpital jest wyższego stopnia referencyjnego w rozumieniu realizowania zakresów związanych z położnictwem i ginekologią (w przykładzie były to III poziom referencyjny). Jeśli przy danym szpitalu zaznaczono - to oznacza, że w danym szpitalu nie zrealizowano hospitalizacji pacjentek z rozpoznaniem z analizowanej Grupy na żadnym z powyższych zakresów związanych z położnictwem i ginekologią.

Tabela 2.1.4: Lista świadczeniodawców hospitalizujących co najmniej jedną pacjentkę

ID	Nazwa	Powiat	Poziom referencyjny
06.0001	SP ZOZ Szpital Uniwersytecki w Krakowie	m. Kraków	3
06.0002	Szpital Wojewódzki im. Sw. Łukasza SP ZOZ w Tarnowie	m. Tarnów	2
06.0003	Szpital Specjalistyczny im. Stefana Żeromskiego SP ZOZ w Krakowie	m. Kraków	2
06.0004	Szpital Specjalistyczny im. Jędrzeja Śniadeckiego w Nowym Sączu	m. Nowy Sącz	2
06.0005	Szpital Specjalistyczny im. Ludwika Rydygiera w Krakowie sp. z o.o.	m. Kraków	2
06.0006	ZOZ w Oświęcimiu	oświęcimski	2
06.0007	Szpital Miejski Specjalistyczny im. Gabriela Narutowicza	m. Kraków	2
06.0008	Podhalański Szpital Specjalistyczny im. Jana Pawła II w Nowym Targu	nowotarski	2
06.0009	Szpital Specjalistyczny im. Henryka Klimontowicza w Gorlicach	gorlicki	2
06.0010	Szpital Powiatowy w Chrzanowie	chrzanowski	2
06.0011	ZOZ w Suchej Beskidzkiej	suski	2
06.0012	5 Wojskowy Szpital Kliniczny z Polikliniką - SP ZOZ w Krakowie	m. Kraków	1
06.0013	Szpital Powiatowy w Limanowej im. Miłosierdzia Bożego	limanowski	2
06.0014	Szpital Powiatowy im. dr. Tytusa Chałubińskiego w Zakopanem	tatrzański	2
06.0015	SP ZOZ w Myślenicach	myślenicki	2
06.0017	Zespół Zakładów Opieki Zdrowotnej w Wadowicach	wadowicki	1
06.0019	SP ZOZ w Bochni Szpital Powiatowy im. bł. Marty Wieckiej	bocheński	2
06.0020	Nowy Szpital w Olkuszu sp. z o.o.	olkuski	1
06.0021	SP ZOZ w Brzesku	brzeski	1
06.0022	Szpital św. Anny w Miechowie	miechowski	1
06.0023	Specjalistyczny Szpital im. E. Szczeklika w Tarnowie	m. Tarnów	2
06.0029	SP ZOZ - Szpital im. dr. Józefa Dietla w Krynicy - Zdroju	nowosądecki	1
06.0030	SP ZOZ w Proszowicach	proszowicki	1
06.0032	SP ZOZ MSWiA w Krakowie	m. Kraków	1
06.0033	Centrum Zdrowia Tuchów sp. z o.o.	tarnowski	1
06.0038	Niepubliczny ZOZ Szpital na Siemiradzkiego im. Rafała Czerwiakowskiego sp. z o.o.	m. Kraków	2
06.0040	NZOZ Szpital Położniczo - Operacyjny im. św. Elżbiety sp. z o.o. w Upadłości Likwidacyjnej	tarnowski	1
06.0046	Medikor III sp. z o.o.	m. Nowy Sącz	1
06.0199	Centrum Medyczne Ujastek sp. z o.o.	m. Kraków	2
06.1575	Centrum Zdrowia Tuchów sp. z o.o.	dąbrowski	1

Opracowanie DAiS na podstawie danych NFZ

Największy świadczeniodawca (pod względem liczby hospitalizacji) sprawozdał 5,92 tys. hospitalizacji dla 5,23 tys. pacjentek. Tym samym 10,51% hospitalizacji z całego województwa odnotowano u tego świadczeniodawcy. Tabela 2.1.5 prezentuje szczegółowe informacje dotyczące liczby hospitalizacji i liczby pacjentek hospitalizowanych u poszczególnych świadczeniodawców.

Tabela 2.1.5: Liczba hospitalizacji wykazanych przez świadczeniodawców

ID	Liczba pacjentek [tys.]	Liczba hospitalizacji [tys.]	Liczba hospitalizacji trwających 1 dzień (bez trybu jednodniowego) [tys.]	Procent hospitalizacji w województwie [%]	Skumulowany procent hospitalizacji w województwie [%]
06.0199	5,23	5,92	0,24	10,5	10,5
06.0001	4,04	4,54	0,08	8,1	18,6
06.0003	3,05	3,39	0,03	6,0	24,6
06.0046	2,52	3,01	0,15	5,3	29,9
06.0007	2,66	2,89	0,20	5,1	35,0
06.0008	1,95	2,44	0,08	4,3	39,4
06.0038	2,11	2,43	0,39	4,3	43,7
06.0019	1,64	2,25	0,02	4,0	47,7
06.0004	1,59	2,22	0,08	3,9	51,6
06.0033	1,74	2,21	0,09	3,9	55,5
06.0015	1,66	2,12	0,25	3,8	59,3
06.0017	1,70	2,12	0,04	3,8	63,1
06.0013	1,57	1,90	0,06	3,4	66,4
06.0005	1,72	1,86	0,01	3,3	69,7
06.0006	1,41	1,71	0,04	3,0	72,8
06.0009	1,21	1,55	0,11	2,8	75,5
06.0023	1,12	1,50	0,01	2,7	78,2
06.0014	1,22	1,50	0,02	2,7	80,9
06.0011	1,22	1,41	0,03	2,5	83,4
06.0002	1,12	1,38	0,05	2,4	85,8
06.0010	1,07	1,19	0,02	2,1	87,9
06.0040	0,89	1,12	0,02	2,0	89,9
06.0022	0,76	1,08	0,01	1,9	91,8
06.1575	0,81	1,07	0,06	1,9	93,7
06.0029	0,76	0,96	0,01	1,7	95,4
06.0030	0,61	0,90	0,02	1,6	97,0
06.0020	0,70	0,80	0,06	1,4	98,5
06.0021	0,49	0,64	0,01	1,1	99,6
06.0032	0,19	0,21	0,08	0,4	100,0
06.0012	0,02	0,02	0,01	0,0	100,0
06.0042	0,00	0,00	0,00	0,0	100,0
Woj.	44,69	56,33	2,26	100,0	100,0

Opracowanie DAiS na podstawie danych NFZ

Przeprowadzono analizę mającą na celu odpowiedzieć na pytanie na jakich oddziałach⁵ i w ramach jakich zakresów w 2016 roku hospitalizowane były pacjentki z analizowaną grupą. Największą liczbą hospitalizacji charakteryzowały się oddziały: Położniczo-ginekologiczny oraz Ginekologiczny. Hospitalizacje na tych dwóch oddziałach stanowiły łącznie 100% hospitalizacji w analizowanej grupie. Natomiast najwięcej hospitalizacji sprawozdano w ramach zakresów: Położnictwo i ginekologia - hospitalizacja II poziom referencyjny - N01, N02, N03, N20 oraz Położnictwo i ginekologia - hospitalizacja II poziom referencyjny. Hospitalizacje w ramach tych dwóch zakresów stanowiły łącznie 65,5% hospitalizacji w analizowanej grupie.

⁵Przez oddział rozumie się VIII część kodu resortowego, charakteryzującego komórkę organizacyjną przedsiębiorstwa podmiotu leczniczego (Rozporządzenie Ministra Zdrowia z dnia 17 maja 2012 r. w sprawie systemu resortowych kodów identyfikacyjnych oraz szczegółowego sposobu ich nadawania (Dz. U. 2012 poz. 594))

Wykres 2.1.3: Rozkład hospitalizacji wg oddziałów

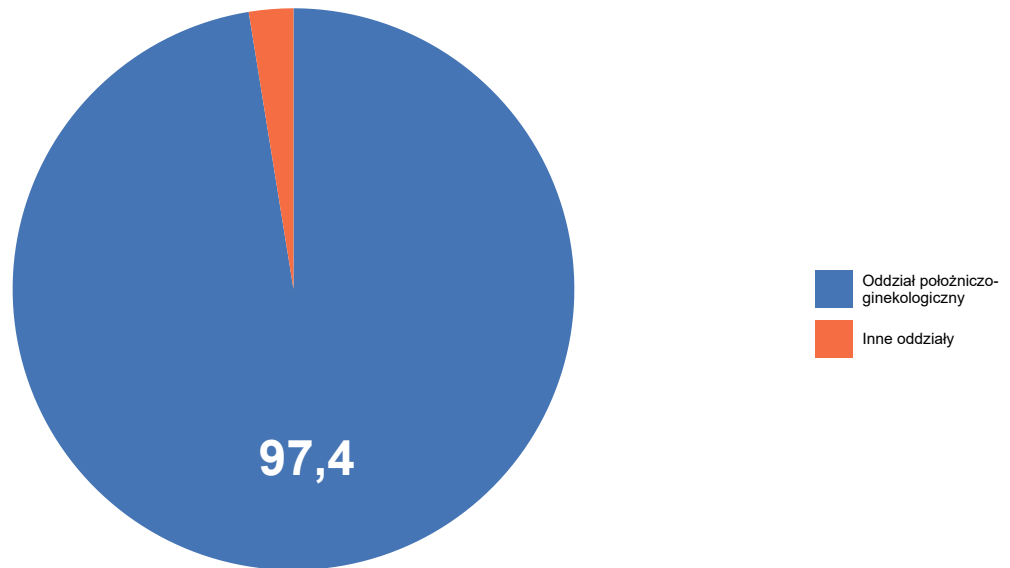

Opracowanie DAiS na podstawie danych z NFZ

Wykres 2.1.4: Rozkład hospitalizacji wg zakresów

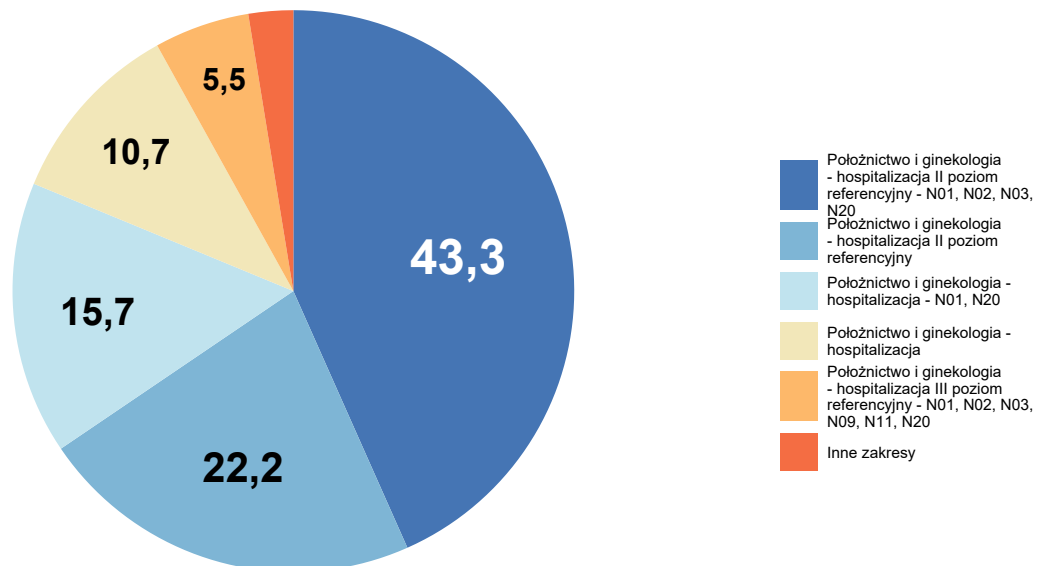

Opracowanie DAiS na podstawie danych z NFZ

Tabela 2.1.6: Liczba hospitalizacji na oddziałach wg zakresów [tys.]

Oddział	Położnictwo i ginekologia - hospitalizacja II poziom referencyjny [tys.]	Położnictwo i ginekologia - hospitalizacja II poziom referencyjny - N01, N02, N03, N20 [tys.]	Położnictwo i ginekologia - hospitalizacja III poziom referencyjny - N01, N02, N03, N09, N11, N20 [tys.]	Położnictwo i ginekologia - hospitalizacja [tys.]	Położnictwo i ginekologia - hospitalizacja - N01, N20 [tys.]	Inne zakresy [tys.]	Łącznie [tys.]
Oddział położniczo-ginekologiczny	12,1	23,4	3,1	6,0	8,9	1,4	54,9
Oddział ginekologiczny	0,4	1,0	-	0,0	-	-	1,4
Woj.	12,5	24,4	3,1	6,0	8,9	1,4	56,3

Opracowanie DAiS na podstawie danych NFZ

Na potrzeby prezentacji kolejnych zestawień dalsze analizy zostały sporządzone dla pogrupowanych rozpoznań wg klasyfikacji ICD-10. Tabela 2.1.7 prezentuje wspomniany podział wraz z wykazem rozpoznań wchodzących w skład poszczególnych podgrup. Natomiast wykres 2.1.5 prezentuje procentowy udział wyróżnionych rozpoznań w analizowanej grupie⁶.

Tabela 2.1.7: Wykaz ICD-10 uwzględnionych w analizie

Podgrupa	ICD10
Ciąże utracone	O02, O03, O04, O05, O06
Ciąże pozamaciczne i zaśniadowe	O00, O01
Patologia ciąży	O08, O10, O11, O12, O13, O14, O15, O16, O20, O21, O22, O23, O24, O25, O26, O28, O29, O30, O31, O32, O33, O34, O35, O36, O40, O41, O42, O43, O44, O45, O46, O47, O48, O98, O99
Poród siłami natury	O80
Poród drogami natury	O81, O83
Cięcie cesarskie	O82
Powikłania czynności porodowej/porodu	O60, O61, O62, O63, O64, O65, O66, O67, O68, O69, O70, O71, O72, O73, O74, O75
Komplikacje w połogu	O85, O86, O87, O88, O89, O90, O91, O92
Ciąże wielopłodowe	O84
Zgony matek	O95, O96, O97
Opieka nad ciążą i połogiem	Z32, Z33, Z34, Z35, Z36, Z39
Inne	O07

Opracowanie DAiS

⁶Na potrzeby wykresu podgrupy dla których udział hospitalizacji nie przekroczył 3% względem grupy zostały włączone do kategorii 'Pozostałe'

Wykres 2.1.5: Liczba hospitalizacji według podgrup [%]

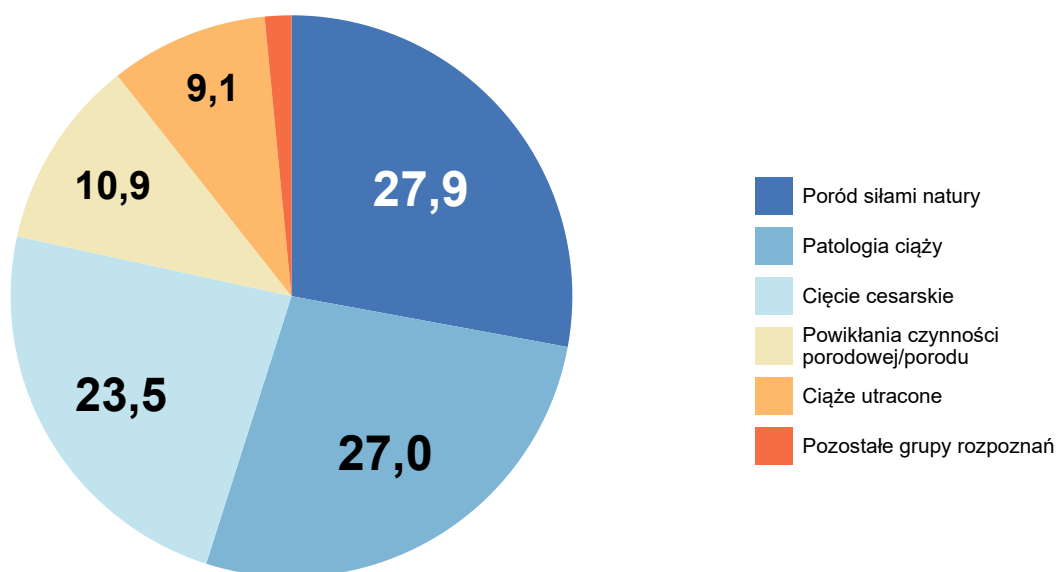

Opracowanie DAiS na podstawie danych NFZ

Analizowane rozpoznania zostały podzielone na 10 podgrup (dalej: Podgrupa). Najliczniejszą podgrupą pod względem liczby hospitalizacji jest zbiór rozpoznań ICD-10, któremu nadano nazwę Poród siłami natury. Hospitalizacje z rozpoznaniem należącym do tej podgrupy stanowiły 28% wszystkich hospitalizacji z analizowanymi rozpoznaniem. Tabela 2.1.8 prezentuje szczegółowe informacje dotyczące liczby hospitalizacji i liczby pacjentek w analizowanym województwie w podziale na podgrupy.

Tabela 2.1.8: Podstawowe statystyki wg podgrup analizowanej grupy chorób

Podgrupa	Liczba pacjentek [tys.]	Łączna liczba hospitalizacji (w tym tryb jednodniowy) [tys.]	Liczba hospitalizacji trwających 1 dzień (bez trybu jednodniowego) [tys.]	Średnia długość hospitalizacji	Hospitalizacje [%]	Hospitalizacje skumulowane [%]
Poród siłami natury	15,70	15,72	0,14	3,47	27,90	27,90
Patologia ciąży	12,23	15,23	0,70	5,21	27,02	54,92
Cięcie cesarskie	13,24	13,25	0,01	4,13	23,50	78,42
Powikłania czynności porodowej/porodu	5,74	6,17	0,07	7,58	10,95	89,36
Cięża utracone	4,99	5,13	1,32	1,34	9,11	98,47
Cięża pozamaciczne i zaśniadowe	0,41	0,43	0,01	4,15	0,77	99,24
Komplikacje w położu	0,27	0,28	0,02	4,54	0,49	99,74
Poród drogami natury	0,12	0,12	0,00	4,10	0,21	99,94
Opieka nad ciążą i położem	0,03	0,03	-	2,57	0,05	99,99
Cięża wielopłodowe	0,00	0,00	0,00	3,33	0,01	100,00

Opracowanie DAiS na podstawie danych z NFZ i GUS

Tabela 2.1.9 prezentuje szczegółowe informacje dotyczące liczby hospitalizacji w podziale na podgrupy

oraz oddziały⁷, zaś Tabela 2.1.10 w podziale na podgrupy oraz zakresy świadczeń⁸.

Tabela 2.1.9: Liczba hospitalizacji w podgrupach wg oddziałów (w tys.)

Podgrupa	chorób metabolicznych [tys.]	dermatologiczny [tys.]	położniczo-ginekologiczny [tys.]	ginekologiczny [tys.]	chirurgiczny ogólny [tys.]
Ciąże pozamaciczne i zaśniadowe	-	-	0,43	0,01	0,00
Ciąże utracone	-	-	4,97	0,16	-
Ciąże wielopłodowe	-	-	0,00	-	-
Cięcie cesarskie	-	-	13,22	0,03	-
Komplikacje w połogu	-	-	0,27	0,00	0,00
Opieka nad ciążą i połogiem	-	-	0,03	-	-
Patologia ciąży	0,00	0,00	14,87	0,35	-
Poród drogami natury	-	-	0,11	0,00	-
Poród siłami natury	-	-	15,29	0,43	-
Powikłania czynności porodowej/porodu	-	-	5,73	0,44	-
Ogółem	0,00	0,00	54,89	1,43	0,00

Opracowanie DAiS na podstawie danych z NFZ

Tabela 2.1.10: Liczba hospitalizacji w podgrupach wg zakresów (w tys.)

Podgrupa	Położnictwo i ginekologia - hospitalizacja II poziom referencyjny - N01, N02, N03, N20 [tys.]	Położnictwo i ginekologia - hospitalizacja II poziom referencyjny [tys.]	Położnictwo i ginekologia - hospitalizacja - N01, N20 [tys.]	Położnictwo i ginekologia - hospitalizacja [tys.]	Położnictwo i ginekologia - hospitalizacja III poziom referencyjny - N01, N02, N03, N09, N11, N20 [tys.]	pozostale [tys.]
Ciąże pozamaciczne i zaśniadowe	-	0,21	-	0,10	-	0,12
Ciąże utracone	-	3,23	-	1,41	-	0,49
Ciąże wielopłodowe	0,00	-	-	-	0,00	-
Cięcie cesarskie	7,34	0,00	4,39	0,00	1,51	0,00
Komplikacje w połogu	0,04	0,14	-	0,07	0,00	0,02
Opieka nad ciążą i połogiem	-	0,00	-	0,03	-	-
Patologia ciąży	2,34	7,61	-	4,10	0,50	0,68
Poród drogami natury	0,09	-	0,03	-	-	-
Poród siłami natury	10,34	0,00	4,44	0,00	0,94	-
Powikłania czynności porodowej/porodu	4,27	1,29	0,00	0,32	0,14	0,14
Ogółem	24,43	12,50	8,86	6,03	3,09	1,45

Opracowanie DAiS na podstawie danych z NFZ

Tabela 2.1.11 przedstawia procentowy rozkład hospitalizacji w poszczególnych szpitalach według analizowanych grup chorobowych.

⁷Przez oddział rozumie się VIII część kodu resortowego, charakteryzującego komórkę organizacyjną przedsiębiorstwa podmiotu leczniczego.

⁸Przez zakres rozumie się zakres świadczeń szpitalnych definiowany przez NFZ (np. umowa w zakresie Choroby wewnętrzne - hospitalizacja)

Tabela 2.1.11: Udział hospitalizacji w szpitalach wg podgrup

ID	Poród siłami natury [%]	Patologia ciąży [%]	Cięcie cesarskie [%]	Powikłania czynności porodowej/porodu [%]	Ciąże utracone [%]	pozostałe
06.0001	20,7	26,0	33,3	6,1	10,7	0,03
06.0002	19,9	25,3	17,0	25,4	11,0	0,01
06.0003	27,7	17,6	26,7	18,8	7,6	0,02
06.0004	19,0	41,3	17,9	9,6	9,7	0,03
06.0005	29,0	26,1	26,6	10,3	6,8	0,01
06.0006	24,5	35,3	15,5	13,3	10,5	0,01
06.0007	31,2	14,8	25,2	12,8	14,4	0,02
06.0008	25,1	22,2	1,4	40,2	9,2	0,02
06.0009	29,1	38,4	16,5	3,0	11,5	0,02
06.0010	34,5	19,4	27,4	5,7	11,0	0,02
06.0011	30,4	25,0	1,9	31,5	10,5	0,01
06.0012	-	6,2	-	-	68,8	0,25
06.0013	38,8	15,6	14,1	17,1	12,9	0,01
06.0014	36,2	27,1	24,2	0,7	10,3	0,01
06.0015	28,5	35,1	24,8	1,7	9,1	0,01
06.0017	39,0	28,8	21,9	0,1	9,1	0,01
06.0019	27,6	19,3	16,4	27,7	7,9	0,01
06.0020	30,2	22,9	32,5	-	12,6	0,02
06.0021	19,7	39,4	26,2	0,8	11,2	0,03
06.0022	28,7	38,0	19,2	4,8	8,6	0,01
06.0023	19,8	40,8	18,2	10,5	9,1	0,02
06.0029	29,3	30,5	28,4	0,8	8,0	0,03
06.0030	21,0	44,9	25,2	0,7	7,6	0,01
06.0032	-	40,1	-	0,5	55,1	0,04
06.0033	30,2	28,8	32,1	0,2	7,7	0,01
06.0038	39,5	22,4	13,5	19,8	3,9	0,01
06.0040	22,8	26,4	39,6	-	9,1	0,02
06.0042	-	-	-	-	-	1,00
06.0046	32,6	16,4	38,6	3,0	7,7	0,02
06.0199	24,2	34,1	29,3	6,8	4,8	0,01
06.1575	27,9	20,6	27,1	14,6	9,0	0,01
Woj.	27,9	27,0	23,5	10,9	9,1	0,02

Opracowanie DAiS na podstawie danych NFZ.

2.1.1 Ciąże utracone

W 2016 roku w województwie małopolskim odnotowano 5,13 tys. hospitalizacji z powodu rozpoznań, zakwalifikowanych jako Ciąże utracone (dalej: podgrupa)⁹, co stanowiło 9,11% wszystkich hospitalizacji z powodu rozpoznań, które zakwalifikowano do grupy ciąży, poród, połóg. W ramach analizowanej grupy brane były pod uwagę kobiety w wieku rozrodczym, czyli w wieku 15-51 lat.

⁹W analizowanej podgrupie zostały uwzględnione następujące rozpoznania wg Międzynarodowej Klasyfikacji Chorób i Problemów Zdrowotnych ICD10: O02, O03, O04, O05, O06.

Mapa 2.1.4: Liczba hospitalizacji na 100 tys. kobiet w wieku rozrodczym oraz struktura hospitalizacji względem miejsca zamieszkania pacjentki

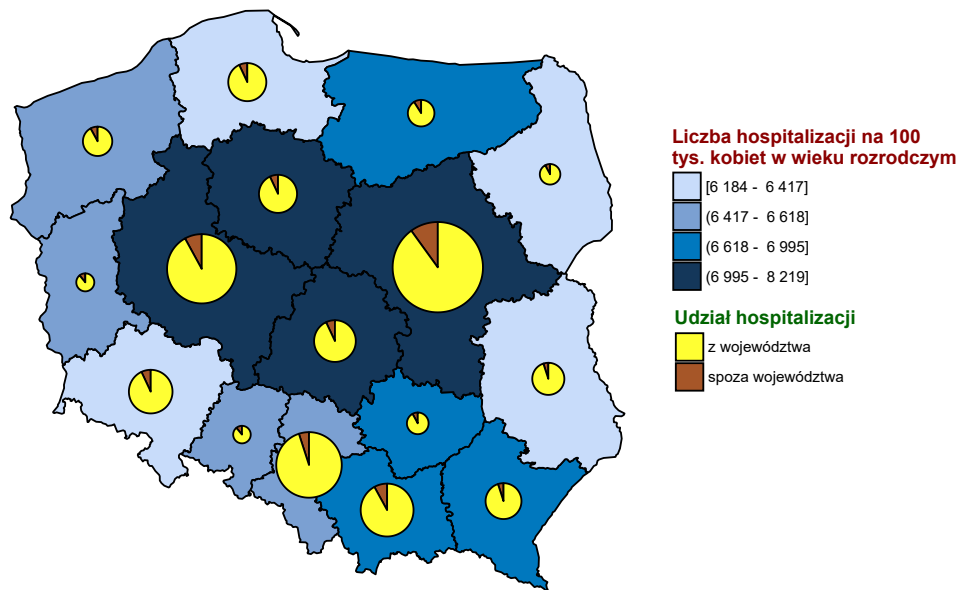

Opracowanie DAiS na podstawie danych z NFZ i GUS

Wykres 2.1.6: Liczba hospitalizacji na 100 tys. kobiet w wieku rozrodczym

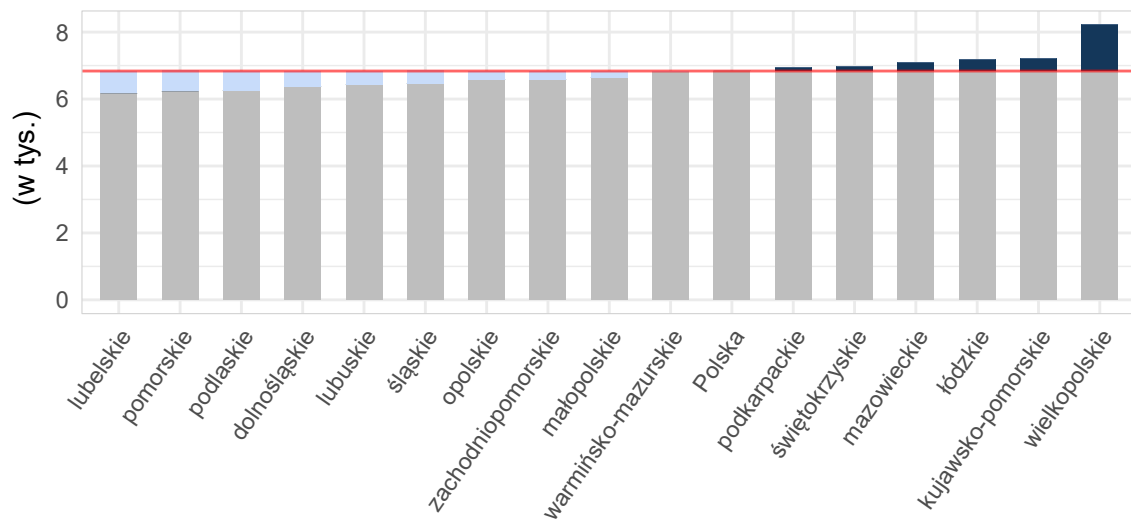

Opracowanie DAiS na podstawie danych z NFZ i GUS

Tabela 2.1.12: Podstawowe statystyki dotyczące liczby i struktury hospitalizacji w poszczególnych województwach

Woj.	Łączna liczba hospitalizacji (w tym tryb jednodniowy) [tys.]	Liczba hospitalizacji trwających 1 dzień (bez trybu jednodniowego) [tys.]	Liczba hospitalizacji spoza województwa [%]	Liczba hospitalizacji na 100 tys. kobiet w wieku rozrodczym	Liczba hospitalizacji pacjentek z tego woj. w innych woj.
dolnośląskie	3,98	0,62	7,41	569,24	304
kujawsko-pomorskie	3,05	0,44	7,01	599,26	217
lubelskie	2,76	0,24	5,03	537,35	419
lubuskie	1,42	0,37	9,42	576,64	205
łódzkie	3,61	0,30	5,80	617,51	334
małopolskie	5,13	1,32	8,40	605,30	289
mazowieckie	8,73	1,68	10,48	663,71	508
opolskie	1,36	0,23	12,10	561,51	130
podkarpackie	3,09	0,64	6,03	579,14	267
podlaskie	1,64	0,43	8,21	569,69	151
pomorskie	3,45	1,22	7,42	603,85	244
śląskie	7,08	1,88	5,20	651,90	344
świętokrzyskie	1,65	0,18	9,07	559,73	277
warmińsko-mazurskie	2,16	0,70	8,69	615,16	228
wielkopolskie	5,54	1,14	7,75	642,23	357
zachodniopomorskie	2,50	0,83	9,60	609,03	180
Polska	57,16	12,21	7,79	610,85	4 454

Opracowanie DAiS na podstawie danych z NFZ i GUS

Liczba świadczeniodawców w województwie małopolskim, którzy hospitalizowali przynajmniej jedną pacjentkę z analizowaną przyczyną wyniosła 30. Z kolei 80% wszystkich hospitalizacji w województwie małopolskim z powodu rozpoznai wchodzących w skład analizowanej podgrupy zostało wykazane przez 19 świadczeniodawców.

Tabela 2.1.13: Lista świadczeniodawców hospitalizujących co najmniej jedną pacjentkę

ID	Nazwa	Powiat	Poziom ref.
06.0001	SP ZOZ Szpital Uniwersytecki w Krakowie	m. Kraków	3
06.0002	Szpital Wojewódzki im. Sw. Łukasza SP ZOZ w Tarnowie	m. Tarnów	2
06.0003	Szpital Specjalistyczny im. Stefana Żeromskiego SP ZOZ w Krakowie	m. Kraków	2
06.0004	Szpital Specjalistyczny im. Jędrzeja Śniadeckiego w Nowym Sączu	m. Nowy Sącz	2
06.0005	Szpital Specjalistyczny im. Ludwika Rydygiera w Krakowie sp. z o.o.	m. Kraków	2
06.0006	ZOZ w Oświęcimiu	oświęcimski	2
06.0007	Szpital Miejski Specjalistyczny im. Gabriela Narutowicza	m. Kraków	2
06.0008	Podhalański Szpital Specjalistyczny im. Jana Pawła II w Nowym Targu	nowotarski	2
06.0009	Szpital Specjalistyczny im. Henryka Klimontowicza w Gorlicach	gorlicki	2
06.0010	Szpital Powiatowy w Chrzanowie	chrzanowski	2
06.0011	ZOZ w Suchoj Beskidzkiej	suski	2
06.0012	5 Wojskowy Szpital Kliniczny z Polikliniką - SP ZOZ w Krakowie	m. Kraków	1
06.0013	Szpital Powiatowy w Limanowej im. Miłosierdzia Bożego	limanowski	2
06.0014	Szpital Powiatowy im. dr. Tytusa Chałubińskiego w Zakopanem	tatrzański	2
06.0015	SP ZOZ w Myślenicach	myślenicki	2
06.0017	Zespół Zakładów Opieki Zdrowotnej w Wadowicach	wadowicki	1
06.0019	SP ZOZ w Bochni Szpital Powiatowy im. bł. Marty Wieckiej	bocheński	2
06.0020	Nowy Szpital w Olkuszku sp. z o.o.	olkuski	1
06.0021	SP ZOZ w Brzesku	brzeski	1
06.0022	Szpital św. Anny w Miechowie	miechowski	1
06.0023	Specjalistyczny Szpital im. E. Szczeklika w Tarnowie	m. Tarnów	2
06.0029	SP ZOZ - Szpital im. dr. Józefa Dietla w Krynicy - Zdroju	nowosądecki	1

Tabela 2.1.13: Lista świadczeniodawców hospitalizujących co najmniej jedną pacjentkę

ID	Nazwa	Powiat	Poziom ref.
06.0030	SP ZOZ w Proszowicach	proszowicki	1
06.0032	SP ZOZ MSWiA w Krakowie	m. Kraków	1
06.0033	Centrum Zdrowia Tuchów sp. z o.o.	tarnowski	1
06.0038	Niepubliczny ZOZ Szpital na Siemiradzkiego im. Rafała Czerwiakowskiego sp. z o.o.	m. Kraków	2
06.0040	NZOZ Szpital Położniczo - Operacyjny im. św. Elżbiety sp. z o.o. w Upadłości Likwidacyjnej	tarnowski	1
06.0046	Medikor III sp. z o.o.	m. Nowy Sącz	1
06.0199	Centrum Medyczne Ujastek sp. z o.o.	m. Kraków	2
06.1575	Centrum Zdrowia Tuchów sp. z o.o.	dąbrowski	1

Opracowanie DAiS na podstawie danych NFZ

Największy świadczeniodawca (pod względem liczby hospitalizacji) sprawozdał 0,49 tys. hospitalizacji dla 0,48 tys. pacjentek. Tym samym 9,49% hospitalizacji z całego województwa odnotowano u tego świadczeniodawcy. Tabela 2.1.14 prezentuje szczegółowe informacje dotyczące liczby hospitalizacji i liczbę pacjentek hospitalizowanych w ramach poszczególnych świadczeniodawców.

Tabela 2.1.14: Liczba hospitalizacji wykazanych przez świadczeniodawców

ID	Liczba pacjentek [tys.]	Łączna liczba hospitalizacji (w tym tryb. jednodniowy) [tys.]	Liczba hospitalizacji trwających 1 dzień (bez trybu jednodniowego) [tys.]	Liczba hospitalizacji jednodniowych [tys.]	Procent hospitalizacji w województwie [%]	Skumulowany procent hospitalizacji w województwie [%]
06.0001	0,48	0,49	0,06	-	9,5	9,5
06.0007	0,41	0,42	0,18	-	8,1	17,6
06.0199	0,28	0,29	0,22	-	5,6	23,1
06.0003	0,26	0,26	0,02	-	5,0	28,2
06.0013	0,24	0,24	0,03	-	4,8	32,9
06.0046	0,23	0,23	0,14	-	4,5	37,5
06.0008	0,22	0,22	0,05	-	4,4	41,9
06.0004	0,21	0,21	0,01	-	4,2	46,0
06.0015	0,19	0,19	0,09	-	3,8	49,8
06.0017	0,19	0,19	0,02	-	3,7	53,5
06.0006	0,17	0,18	0,01	-	3,5	57,0
06.0009	0,18	0,18	0,10	-	3,5	60,5
06.0019	0,18	0,18	0,00	-	3,5	64,0
06.0033	0,17	0,17	0,06	-	3,3	67,3
06.0014	0,15	0,15	0,01	-	3,0	70,3
06.0002	0,15	0,15	0,04	-	2,9	73,3
06.0011	0,14	0,15	0,02	-	2,9	76,1
06.0023	0,13	0,14	0,00	-	2,7	78,8
06.0010	0,13	0,13	0,01	-	2,6	81,4
06.0005	0,13	0,13	0,00	-	2,5	83,8
06.0032	0,11	0,11	0,08	-	2,2	86,1
06.0040	0,10	0,10	0,02	-	2,0	88,0
06.0020	0,10	0,10	0,05	-	2,0	90,0
06.1575	0,10	0,10	0,05	-	1,9	91,9
06.0038	0,10	0,10	0,00	-	1,9	93,7
06.0022	0,09	0,09	0,00	-	1,8	95,5
06.0029	0,08	0,08	0,00	-	1,5	97,0
06.0021	0,07	0,07	-	-	1,4	98,4
06.0030	0,07	0,07	0,01	-	1,3	99,8
06.0012	0,01	0,01	0,01	-	0,2	100,0
Woj.	4,99	5,13	1,32	-	100,0	100,0

Opracowanie DAiS na podstawie danych NFZ

Przeprowadzono analizę mającą na celu odpowiedź na pytanie na jakich oddziałach¹⁰ i w ramach jakich zakresów w 2016 roku były hospitalizowane pacjentki z analizowaną przyczyną. Największą liczbą hospitalizacji charakteryzowały się oddziały: Oddział położniczo-ginekologiczny oraz Oddział ginekologiczny. Hospitalizacje na tych dwóch oddziałach stanowiły łącznie 100% hospitalizacji w analizowanej grupie. Natomiast najwięcej hospitalizacji sprawozdano w ramach zakresów: Położnictwo i ginekologia - hospitalizacja II poziom referencyjny oraz Położnictwo i ginekologia - hospitalizacja. Hospitalizacje w ramach tych dwóch zakresów stanowiły łącznie 90,5%.

Wykres 2.1.7: Rozkład hospitalizacji wg oddziałów

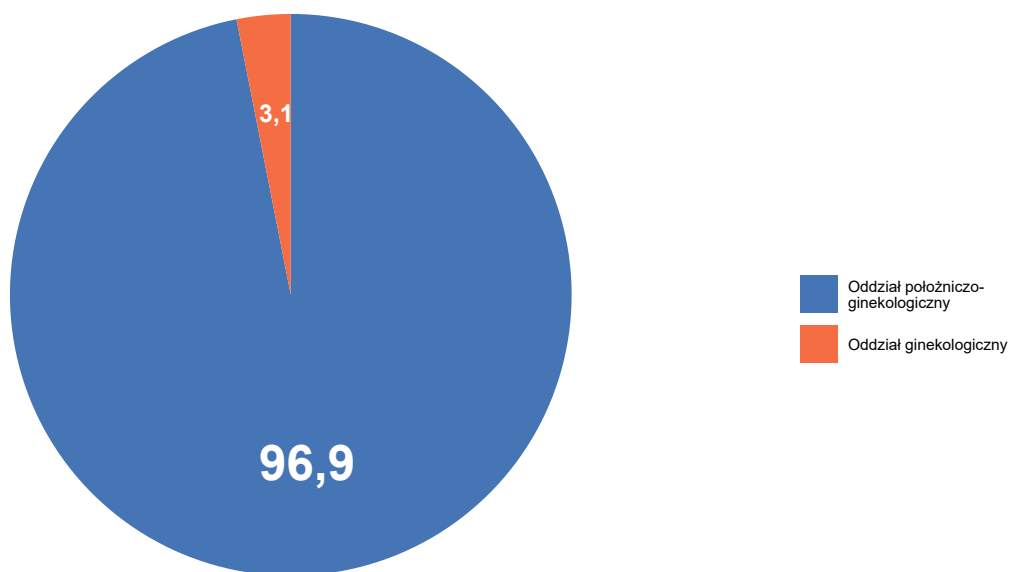

Opracowanie DAiS na podstawie danych NFZ

¹⁰Przez oddział rozumie się VIII część kodu resortowego, charakteryzującego komórkę organizacyjną przedsiębiorstwa podmiotu leczniczego (Rozporządzenie Ministra Zdrowia z dnia 17 maja 2012 r. w sprawie systemu resortowych kodów identyfikacyjnych oraz szczegółowego sposobu ich nadawania (Dz. U. 2012 poz. 594))

Wykres 2.1.8: Rozkład hospitalizacji wg zakresów

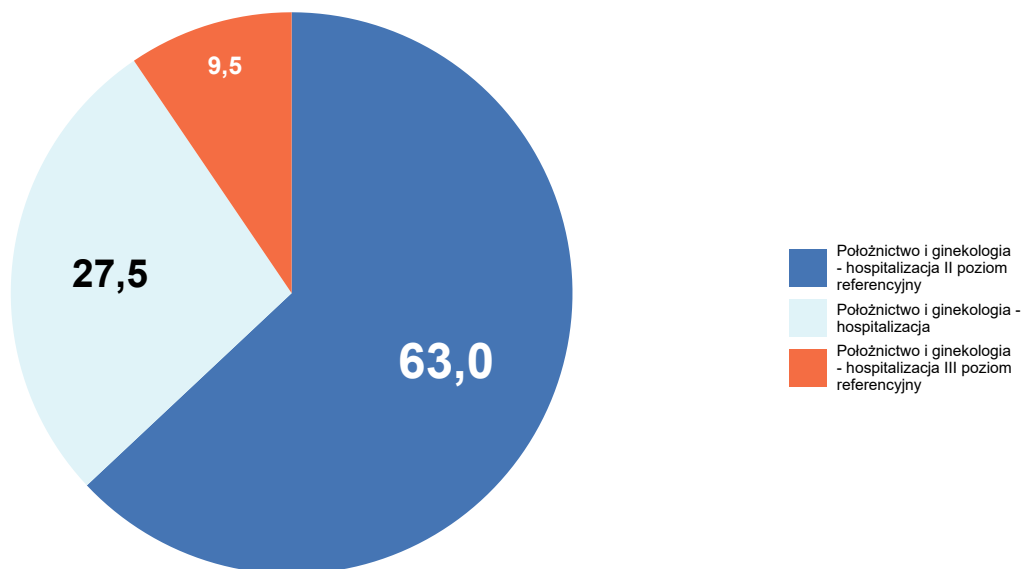

Opracowanie DAiS na podstawie danych NFZ

Szczegółowe dane odnośnie liczby hospitalizacji na poszczególnych oddziałach i w ramach poszczególnych zakresów prezentują Tabela 2.1.15 oraz Tabela 2.1.16. Ze względu na występującą możliwość sprawozdania tej samej hospitalizacji na kilku oddziałach lub zakresach, liczba hospitalizacji w danym szpitalu liczona według zakresów i według oddziałów niekoniecznie jest taka sama.

Tabela 2.1.15: Liczba hospitalizacji wykazanych przez świadczeniodawców wg oddziałów

ID	Oddział ginekologiczny [tys.]	Oddział położniczo-ginekologiczny [tys.]	Suma [tys.]
06.0001	-	0,49	0,49
06.0007	-	0,42	0,42
06.0199	-	0,29	0,29
06.0003	-	0,26	0,26
06.0013	-	0,24	0,24
06.0046	-	0,23	0,23
06.0008	-	0,22	0,22
06.0004	-	0,21	0,21
06.0015	-	0,19	0,19
06.0017	-	0,19	0,19
06.0006	-	0,18	0,18
06.0009	-	0,18	0,18
06.0019	-	0,18	0,18
06.0033	-	0,17	0,17
06.0014	-	0,15	0,15

Tabela 2.1.15: Liczba hospitalizacji wykazanych przez świadczeniodawców wg oddziałów

ID	Oddział ginekologiczny [tys.]	Oddział położniczo-ginekologiczny [tys.]	Suma [tys.]
06.0002	-	0,15	0,15
06.0011	0,15	-	0,15
06.0023	-	0,14	0,14
06.0010	-	0,13	0,13
06.0005	-	0,13	0,13
06.0032	-	0,11	0,11
06.0040	-	0,10	0,10
06.0020	-	0,10	0,10
06.1575	-	0,10	0,10
06.0038	-	0,10	0,10
06.0022	-	0,09	0,09
06.0029	-	0,08	0,08
06.0021	-	0,07	0,07
06.0030	-	0,07	0,07
06.0012	0,01	-	0,01
Woj.	0,16	4,97	5,13

Opracowanie DAiS na podstawie danych NFZ

Tabela 2.1.16: Liczba hospitalizacji wykazanych przez świadczeniodawców wg zakresów

ID	Położnictwo i ginekologia - hospitalizacja [tys.]	Położnictwo i ginekologia - hospitalizacja II poziom referencyjny [tys.]	Położnictwo i ginekologia - hospitalizacja III poziom referencyjny [tys.]	Suma [tys.]
06.0001	-	-	0,49	0,49
06.0007	-	0,42	-	0,42
06.0199	-	0,29	-	0,29
06.0003	-	0,26	-	0,26
06.0013	-	0,24	-	0,24
06.0046	0,23	-	-	0,23
06.0008	-	0,22	-	0,22
06.0004	-	0,21	-	0,21
06.0015	-	0,19	-	0,19
06.0017	0,19	-	-	0,19
06.0006	-	0,18	-	0,18
06.0009	-	0,18	-	0,18
06.0019	-	0,18	-	0,18
06.0033	0,17	-	-	0,17
06.0014	0,08	0,07	-	0,15
06.0002	-	0,15	-	0,15
06.0011	-	0,15	-	0,15
06.0023	-	0,14	-	0,14
06.0010	-	0,13	-	0,13
06.0005	-	0,13	-	0,13
06.0032	0,11	-	-	0,11
06.0040	0,10	-	-	0,10

Tabela 2.1.16: Liczba hospitalizacji wykazanych przez świadczeniodawców wg zakresów

ID	Położnictwo i ginekologia - hospitalizacja [tys.]	Położnictwo i ginekologia - hospitalizacja II poziom referencyjny [tys.]	Położnictwo i ginekologia - hospitalizacja III poziom referencyjny [tys.]	Suma [tys.]
06.0020	0,10	-	-	0,10
06.1575	0,10	-	-	0,10
06.0038	-	0,10	-	0,10
06.0022	0,09	-	-	0,09
06.0029	0,08	-	-	0,08
06.0021	0,07	-	-	0,07
06.0030	0,07	-	-	0,07
06.0012	0,01	-	-	0,01
Woj.	1,41	3,23	0,49	5,13

Opracowanie DAiS na podstawie danych NFZ

W Tabeli 2.1.17 zostały zaprezentowane dane dotyczące struktury demograficznej pacjentek podczas poszczególnych hospitalizacji - średni wiek oraz udział pacjentek w różnych grupach wiekowych.

Tabela 2.1.17: Struktura demograficzna pacjentek

ID	Średni wiek [lata]	Hospitalizacje pacjentek w wieku					
		0-18 [%]	19-24 [%]	25-29 [%]	30-34 [%]	35-39 [%]	40+ [%]
06.0001	32,4	0,6	7,6	22,4	35,9	21,4	12,1
06.0002	31,2	1,3	15,9	23,2	27,8	19,9	11,9
06.0003	31,5	1,6	10,5	23,3	33,3	24,4	7,0
06.0004	31,2	0,9	11,7	28,0	28,0	22,0	9,3
06.0005	31,9	0,8	6,3	29,4	29,4	24,6	9,5
06.0006	31,8	1,1	10,6	23,5	31,8	23,5	9,5
06.0007	31,9	1,4	8,7	23,1	34,9	20,4	11,5
06.0008	31,4	1,3	16,9	25,3	24,9	18,7	12,9
06.0009	31,3	0,6	13,4	27,4	29,1	20,7	8,9
06.0010	31,0	1,5	10,6	24,2	39,4	17,4	6,8
06.0011	31,6	-	12,2	23,6	35,8	20,9	7,4
06.0012	34,3	-	9,1	9,1	27,3	36,4	18,2
06.0013	32,0	0,8	9,8	22,0	33,9	22,0	11,4
06.0014	31,0	1,3	14,9	25,3	28,6	21,4	8,4
06.0015	30,4	1,6	17,6	25,9	29,0	17,1	8,8
06.0017	30,7	2,1	11,5	30,7	27,1	21,4	7,3
06.0019	31,1	-	11,7	29,6	33,5	16,8	8,4
06.0020	31,8	-	9,9	25,7	33,7	19,8	10,9
06.0021	29,5	2,8	19,4	30,6	27,8	12,5	6,9
06.0022	30,5	1,1	19,4	26,9	23,7	18,3	10,8
06.0023	31,4	1,5	10,2	25,5	35,0	20,4	7,3
06.0029	30,2	1,3	15,6	31,2	26,0	15,6	10,4
06.0030	30,5	-	14,5	31,9	26,1	23,2	4,3
06.0032	31,0	0,9	13,2	28,1	27,2	21,1	9,6
06.0033	32,1	0,6	10,6	23,5	28,8	22,4	14,1
06.0038	33,1	-	4,2	22,1	30,5	34,7	8,4
06.0040	32,5	1,0	4,9	33,3	26,5	15,7	18,6
06.0046	31,9	0,9	7,7	26,2	32,6	24,9	7,7
06.0199	32,0	0,4	5,6	23,5	42,8	20,7	7,0
06.1575	31,1	-	14,6	24,0	31,2	20,8	9,4
Woj.	31,5	1,0	11,0	25,3	31,9	21,0	9,8

Opracowanie DAiS na podstawie danych NFZ

Statystyki dotyczące miejsca zamieszkania hospitalizowanych pacjentek w odniesieniu do miejsca realizacji

świadczeń prezentuje Tabela 2.1.18. W niniejszej analizie miasto na prawach powiatu i przylegający do niego powiat traktowane są jako jeden powiat, np. powiat m. Wrocław i powiat wrocławski.

Tabela 2.1.18: Struktura geograficzna pacjentek

ID	Hospitalizacje pacjentek			Średnia odległość pacjentki do szpitala	Odległość jaką przejechało 50% pacjentek	Udział pacjentek ze wsi [%]
	spoza województwa [%]	spoza powiatu, z tego samego województwa [%]	z tego samego powiatu [%]			
06.0001	12,9	29,0	58,1	31,7	12,6	35,3
06.0002	9,3	8,6	82,1	13,9	9,9	51,0
06.0003	9,3	32,9	57,8	25,2	10,2	32,9
06.0004	1,9	4,2	93,9	13,4	10,4	65,4
06.0005	14,3	23,0	62,7	30,9	0,0	27,8
06.0006	8,9	11,7	79,3	11,6	10,3	52,0
06.0007	11,5	14,9	73,6	28,8	12,6	39,2
06.0008	5,3	14,7	80,0	26,1	14,2	72,4
06.0009	5,0	17,9	77,1	13,9	9,6	67,0
06.0010	6,1	24,2	69,7	11,4	8,4	36,4
06.0011	6,1	25,0	68,9	18,3	10,7	75,0
06.0012	18,2	27,3	54,5	29,4	0,0	18,2
06.0013	2,4	15,5	82,0	16,0	13,7	81,2
06.0014	11,7	34,4	53,9	53,1	12,9	68,2
06.0015	1,0	25,9	73,1	14,3	10,3	75,6
06.0017	8,9	8,9	82,3	17,2	12,1	66,7
06.0019	3,4	31,3	65,4	17,3	10,8	65,4
06.0020	5,9	18,8	75,2	14,3	11,3	54,5
06.0021	-	27,8	72,2	12,1	8,1	72,2
06.0022	18,3	26,9	54,8	21,4	16,2	71,0
06.0023	7,3	7,3	85,4	12,5	3,1	43,8
06.0029	9,1	13,0	77,9	33,7	14,3	67,5
06.0030	27,5	15,9	56,5	12,5	10,5	75,4
06.0032	19,3	24,6	56,1	43,8	15,9	36,0
06.0033	6,5	12,9	80,6	16,8	14,9	51,8
06.0038	15,8	16,8	67,4	40,5	12,6	31,6
06.0040	4,9	50,0	45,1	21,5	15,3	83,3
06.0046	2,6	13,3	84,1	18,9	10,4	60,1
06.0199	9,1	26,0	64,9	24,5	0,0	28,8
06.1575	11,5	22,9	65,6	10,9	8,4	57,3
Woj.	8,4	20,5	71,1	22,4	10,7	53,8

Opracowanie DAiS na podstawie danych NFZ

Tabela 2.1.19: Udział hospitalizacji w szpitalach wg najczęściej sprawozdawanych produktów

ID	Liczba hospitalizacji [tys.]	M16 [%]	M15 [%]	M17 [%]	M30 [%]	Hospitalizacja z... [%]	Pozostałe produkty [%]
06.0001	0,5	44,6	44,1	9,9	0,4	-	1,0
06.0002	0,2	91,4	7,3	-	1,3	-	-
06.0003	0,3	68,2	20,5	9,3	1,6	-	0,4
06.0004	0,2	23,4	76,6	-	-	-	-
06.0005	0,1	78,6	18,3	3,2	-	-	-
06.0006	0,2	89,4	8,9	1,7	-	-	-
06.0007	0,4	38,0	58,2	1,0	2,2	-	0,7
06.0008	0,2	26,7	73,3	-	-	-	-
06.0009	0,2	95,0	4,5	0,6	-	-	-
06.0010	0,1	83,3	13,6	3,0	-	-	-
06.0011	0,1	67,6	32,4	-	-	-	-
06.0012	0,0	45,5	54,5	-	-	-	-
06.0013	0,2	69,8	29,4	-	-	0,8	-
06.0014	0,2	98,7	0,6	-	-	-	0,6
06.0015	0,2	28,5	68,9	-	-	2,1	0,5
06.0017	0,2	81,2	6,2	12,5	-	-	-
06.0019	0,2	71,5	27,4	0,6	0,6	-	-

Tabela 2.1.19: Udział hospitalizacji w szpitalach wg najczęściej sprawozdawanych produktów

ID	Liczba hospitalizacji [tys.]	M16 [%]	M15 [%]	M17 [%]	M30 [%]	Hospitalizacja z... [%]	Pozostałe produkty [%]
06.0020	0,1	66,3	31,7	2,0	-	-	-
06.0021	0,1	63,9	34,7	-	-	-	1,4
06.0022	0,1	78,5	20,4	1,1	-	-	-
06.0023	0,1	88,3	10,2	-	-	1,5	-
06.0029	0,1	83,1	15,6	-	-	-	1,3
06.0030	0,1	98,6	1,4	-	-	-	-
06.0032	0,1	77,2	22,8	-	-	-	-
06.0033	0,2	49,4	33,5	16,5	0,6	-	-
06.0038	0,1	7,4	92,6	-	-	-	-
06.0040	0,1	34,3	65,7	-	-	-	-
06.0046	0,2	25,8	74,2	-	-	-	-
06.0199	0,3	16,1	81,4	-	0,4	2,1	0,4
06.1575	0,1	35,4	63,5	-	-	-	1,0
Woj.	5,1	56,5	39,8	2,8	0,4	0,3	0,3

Opracowanie DAiS na podstawie danych NFZ

Tabela 2.1.20: Nazwy najczęstszych produktów

Pełna nazwa produktu
M16 zagrażające lub dokonane poronienie, zakończenie ciąży obumarłej
M15 małe zabiegi górnej części układu rozrodczego
M17 indukcja poronienia
M30 leczenie zachowawcze w innych chorobach układu rozrodczego
Hospitalizacja z przyczyn nieujętych gdzie indziej

Opracowanie DAiS na podstawie danych NFZ

W tabeli 2.1.21 przeanalizowano tryby wypisów pacjentek po zakończeniu hospitalizacji realizowanej z rozpoznaniem wchodzącym w skład analizowanej podgrupy.

Tabela 2.1.21: Informacje o trybach wypisu ze szpitala

ID	Zakończenie procesu leczenia ¹ [%]	Skierowanie do innego szpitala [%]	Skierowanie do dalszej opieki [%]
06.0001	90,35	-	9,65
06.0002	100,00	-	-
06.0003	3,49	-	96,51
06.0004	100,00	-	-
06.0005	96,83	-	3,17
06.0006	98,88	-	1,12
06.0007	90,38	-	9,62
06.0008	100,00	-	-
06.0009	100,00	-	-
06.0010	3,03	-	96,97
06.0011	95,95	-	4,05
06.0012	100,00	-	-
06.0013	100,00	-	-
06.0014	99,35	-	0,65
06.0015	100,00	-	-
06.0017	9,38	0,52	90,10
06.0019	81,56	-	18,44
06.0020	14,85	-	85,15
06.0021	12,50	-	87,50
06.0022	2,15	-	97,85
06.0023	5,11	-	94,89
06.0029	100,00	-	-
06.0030	97,10	-	2,90
06.0032	94,74	-	5,26

Tabela 2.1.21: Informacje o trybach wypisu ze szpitala

ID	Zakończenie procesu leczenia ¹ [%]	Skierowanie do innego szpitala [%]	Skierowanie do dalszej opieki [%]
06.0033	98,82	-	1,18
06.0038	100,00	-	-
06.0040	99,02	0,98	-
06.0046	24,46	0,86	74,68
06.0199	30,88	0,70	68,42
06.1575	70,83	-	29,17
Woj.	71,44	0,12	28,44

¹ Bez wystawienia skierowania do dalszej opieki
Opracowanie DAiS na podstawie danych NFZ

W tabeli 2.1.22 zaprezentowano statystyki dotyczące czasu hospitalizacji pacjentów (w dniach) z rozpoznaniem z analizowanej podgrupy chorób w poszczególnych szpitalach w województwie.

Tabela 2.1.22: Statystyki dotyczące czasu pobytu

ID	Średnia czasu pobytu [dni]	Standaryzowana średnia czasu pobytu [dni] ¹	Mediana czasu pobytu [dni]	Odchylenie standardowe czasu pobytu [dni]	Hospitalizacje, dla których data przyjęcia równa się dacie wypisu [%]	Hospitalizacje trwające poniżej 4 dni [%]
06.0001	1,6	1,6	1,0	1,9	13,3	93,8
06.0002	1,2	1,6	1,0	1,0	29,8	93,4
06.0003	1,9	1,6	2,0	1,5	7,0	92,6
06.0004	2,2	1,6	2,0	2,2	5,1	87,4
06.0005	1,2	1,6	1,0	0,6	4,0	99,2
06.0006	1,9	1,6	1,0	1,9	4,5	87,7
06.0007	1,0	1,6	1,0	1,4	43,0	95,4
06.0008	1,4	1,6	1,0	1,3	21,3	92,9
06.0009	0,8	1,6	-	1,8	56,4	96,1
06.0010	1,3	1,6	1,0	0,8	10,6	97,7
06.0011	2,3	1,6	1,0	3,8	12,2	86,5
06.0012	-	1,6	-	-	100,0	100,0
06.0013	1,2	1,6	1,0	1,5	13,9	97,6
06.0014	1,4	1,6	1,0	1,1	8,4	94,8
06.0015	0,9	1,6	1,0	0,9	45,1	97,4
06.0017	1,4	1,6	1,0	1,1	13,0	93,8
06.0019	1,7	1,6	1,0	1,2	2,8	92,7
06.0020	0,9	1,6	1,0	1,0	45,5	95,0
06.0021	2,0	1,6	2,0	1,0	-	94,4
06.0022	2,0	1,6	1,0	1,7	2,2	86,0
06.0023	2,4	1,6	2,0	1,6	3,6	82,5
06.0029	1,6	1,6	1,0	1,0	6,5	97,4
06.0030	2,4	1,6	2,0	1,6	17,4	76,8
06.0032	0,5	1,6	-	0,6	67,5	97,4
06.0033	0,9	1,6	1,0	0,7	37,6	97,1
06.0038	1,0	1,6	1,0	0,3	4,2	100,0
06.0040	1,1	1,6	1,0	1,1	19,6	97,1
06.0046	0,6	1,6	-	0,6	58,4	98,3
06.0199	0,5	1,6	-	0,9	76,8	96,8
06.1575	1,1	1,6	1,0	2,4	49,0	94,8
Woj.	1,3	1,6	1,0	1,6	25,8	93,9

¹ Czas pobytu standaryzowano według płci, wieku oraz liczby pacjentów.
Opracowanie DAiS na podstawie danych NFZ

2.1.2 Ciężce pozamaciczne i zaśniadowe

W 2016 roku w województwie małopolskim odnotowano 0,43 tys. hospitalizacji z powodu rozpoznań, zakwalifikowanych jako Ciężce pozamaciczne i zaśniadowe (dalej: podgrupa)¹¹, co stanowiło 0,77% wszystkich hospitalizacji z powodu rozpoznań, które zakwalifikowano do grupy ciąży, poród, połóg. W ramach analizowanej grupy brane były pod uwagę kobiety w wieku rozrodczym, czyli w wieku 15-51 lat.

Mapa 2.1.5: Liczba hospitalizacji na 100 tys. kobiet w wieku rozrodczym oraz struktura hospitalizacji względem miejsca zamieszkania pacjentki

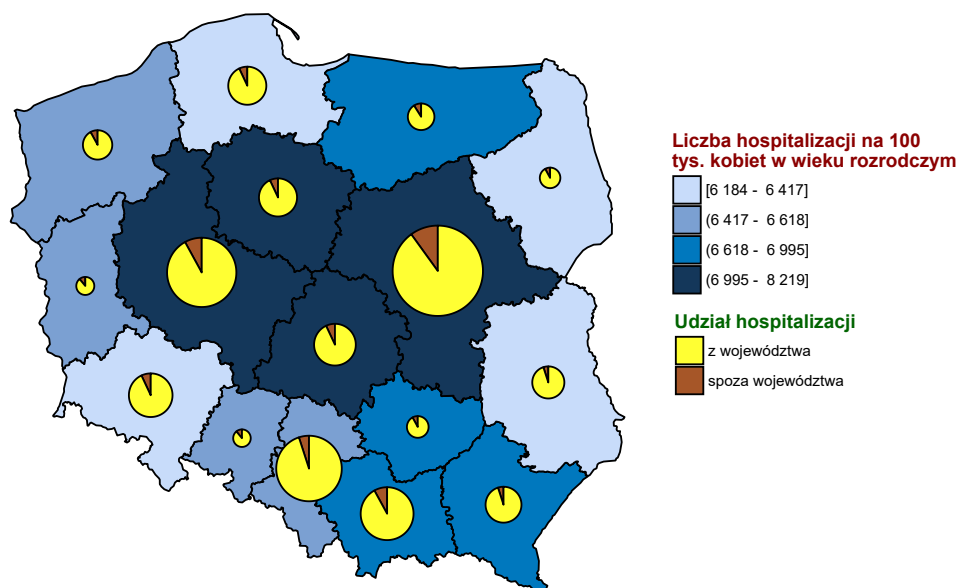

Opracowanie DAiS na podstawie danych z NFZ i GUS

¹¹W analizowanej podgrupie zostały uwzględnione następujące rozpoznania wg Międzynarodowej Klasyfikacji Chorób i Problemów Zdrowotnych ICD10: O00, O01.

Wykres 2.1.9: Liczba hospitalizacji na 100 tys. kobiet w wieku rozrodczym

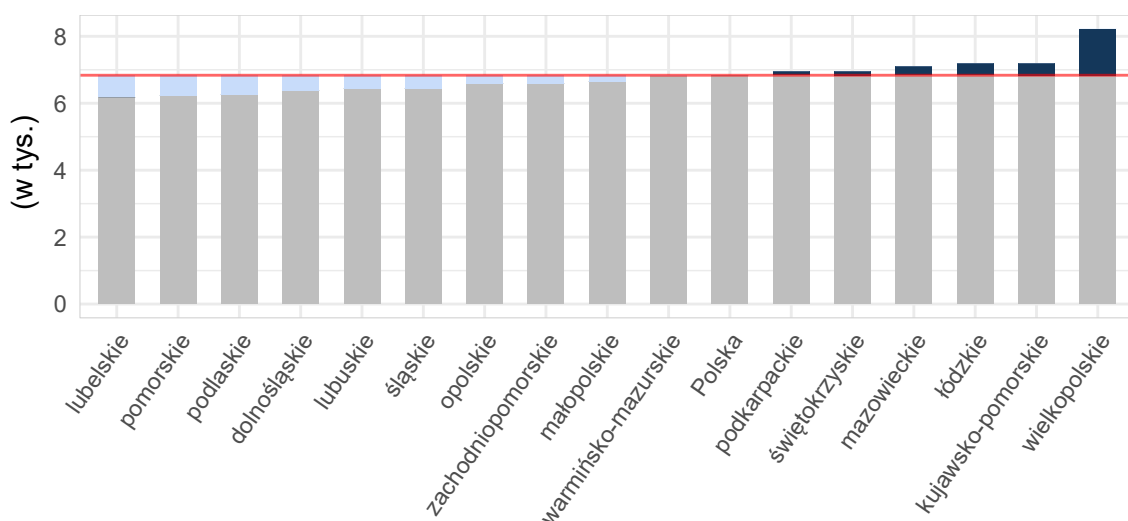

Opracowanie DAiS na podstawie danych z NFZ i GUS

Tabela 2.1.23: Podstawowe statystyki dotyczące liczby i struktury hospitalizacji w poszczególnych województwach

Woj.	Łączna liczba hospitalizacji (w tym tryb jednodniowy) [tys.]	Liczba hospitalizacji trwających 1 dzień (bez trybu jednodniowego) [tys.]	Liczba hospitalizacji spoza województwa [%]	Liczba hospitalizacji na 100 tys. kobiet w wieku rozrodczym	Liczba hospitalizacji pacjentek z tego woj. w innych woj.
dolnośląskie	0,43	0,01	8,22	60,91	42
kujawsko-pomorskie	0,29	0,01	5,92	56,32	18
lubelskie	0,24	0,01	8,20	47,49	34
lubuskie	0,13	0,00	11,28	53,93	24
łódzkie	0,35	0,01	7,41	60,11	33
małopolskie	0,43	0,01	9,22	51,18	32
mazowieckie	0,88	0,01	11,72	66,82	49
opolskie	0,11	0,01	8,26	44,87	22
podkarpackie	0,29	0,01	6,83	54,99	29
podlaskie	0,14	0,01	6,38	48,86	12
pomorskie	0,34	0,01	6,49	59,33	21
śląskie	0,62	0,01	5,63	57,30	27
świętokrzyskie	0,15	0,00	11,18	51,47	33
warmińsko-mazurskie	0,21	0,00	5,83	58,59	31
wielkopolskie	0,51	0,02	8,66	58,92	22
zachodniopomorskie	0,26	0,01	11,07	63,80	24
Polska	5,39	0,13	8,41	57,56	453

Opracowanie DAiS na podstawie danych z NFZ i GUS

Liczba świadczeniodawców w województwie małopolskim, którzy hospitalizowali przynajmniej jedną pacjentkę z analizowaną przyczyną wyniosła 29. Z kolei 80% wszystkich hospitalizacji w województwie małopolskim z powodu rozpoznai wchodzących w skład analizowanej podgrupy zostało wykazane przez 16 świadczeniodawców.

Tabela 2.1.24: Lista świadczeniodawców hospitalizujących co najmniej jedną pacjentkę

ID	Nazwa	Powiat	Poziom ref.
06.0001	SP ZOZ Szpital Uniwersytecki w Krakowie	m. Kraków	3

Tabela 2.1.24: Lista świadczeniodawców hospitalizujących co najmniej jedną pacjentkę

ID	Nazwa	Powiat	Poziom ref.
06.0002	Szpital Wojewódzki im. Sw. Łukasza SP ZOZ w Tarnowie	m. Tarnów	2
06.0003	Szpital Specjalistyczny im. Stefana Żeromskiego SP ZOZ w Krakowie	m. Kraków	2
06.0004	Szpital Specjalistyczny im. Jędrzeja Śniadeckiego w Nowym Sączu	m. Nowy Sącz	2
06.0005	Szpital Specjalistyczny im. Ludwika Rydygiera w Krakowie sp. z o.o.	m. Kraków	2
06.0006	ZOZ w Oświęcimiu	oświęcimski	2
06.0007	Szpital Miejski Specjalistyczny im. Gabriela Narutowicza	m. Kraków	2
06.0008	Podhalański Szpital Specjalistyczny im. Jana Pawła II w Nowym Targu	nowotarski	2
06.0009	Szpital Specjalistyczny im. Henryka Klimontowicza w Gorlicach	gorlicki	2
06.0010	Szpital Powiatowy w Chrzanowie	chrzanowski	2
06.0011	ZOZ w Suchoj Beskidzkiej	suski	2
06.0012	5 Wojskowy Szpital Kliniczny z Polikliniką - SP ZOZ w Krakowie	m. Kraków	1
06.0013	Szpital Powiatowy w Limanowej im. Miłosierdzia Bożego	limanowski	2
06.0014	Szpital Powiatowy im. dr. Tytusa Chałubińskiego w Zakopanem	tatrzański	2
06.0015	SP ZOZ w Myślenicach	myślenicki	2
06.0017	Zespół Zakładów Opieki Zdrowotnej w Wadowicach	wadowicki	1
06.0019	SP ZOZ w Bochni Szpital Powiatowy im. bł. Marty Wieckiej	bocheński	2
06.0020	Nowy Szpital w Olkusz sp. z o.o.	olkuski	1
06.0021	SP ZOZ w Brzesku	brzeski	1
06.0022	Szpital św. Anny w Miechowie	miechowski	1
06.0023	Specjalistyczny Szpital im. E. Szczeklika w Tarnowie	m. Tarnów	2
06.0029	SP ZOZ - Szpital im. dr. Józefa Dietla w Krynicy - Zdroju	nowosądecki	1
06.0032	SP ZOZ MSWiA w Krakowie	m. Kraków	1
06.0033	Centrum Zdrowia Tuchów sp. z o.o.	tarnowski	1
06.0038	Niepubliczny ZOZ Szpital na Siemiradzkiego im. Rafała Czerwiakowskiego sp. z o.o.	m. Kraków	2
06.0040	NZOZ Szpital Położniczo - Operacyjny im. św. Elżbiety sp. z o.o. w Upadłości Likwidacyjnej	tarnowski	1
06.0046	Medikor III sp. z o.o.	m. Nowy Sącz	1
06.0199	Centrum Medyczne Ujastek sp. z o.o.	m. Kraków	2
06.1575	Centrum Zdrowia Tuchów sp. z o.o.	dąbrowski	1

Opracowanie DAiS na podstawie danych NFZ

Największy świadczeniodawca (pod względem liczby hospitalizacji) sprawozdał 0,12 tys. hospitalizacji dla 0,12 tys. pacjentek. Tym samym 28,34% hospitalizacji z całego województwa odnotowano u tego świadczeniodawcy. Tabela 2.1.25 prezentuje szczegółowe informacje dotyczące liczby hospitalizacji i liczbę pacjentek hospitalizowanych w ramach poszczególnych świadczeniodawców.

Tabela 2.1.25: Liczba hospitalizacji wykazanych przez świadczeniodawców

ID	Liczba pacjentek [tys.]	Łączna liczba hospitalizacji (w tym tryb jednolitego) [tys.]	Liczba hospitalizacji trwających 1 dzień (bez trybu jednolitego) [tys.]	Liczba hospitalizacji jednolitego [tys.]	Procent hospitalizacji w województwie [%]	Skumulowany procent hospitalizacji w województwie [%]
06.0001	0,12	0,12	0,00	-	28,3	28,3
06.0007	0,03	0,03	0,00	-	6,2	34,6
06.0199	0,02	0,02	-	-	5,1	39,6
06.0008	0,02	0,02	0,00	-	4,4	44,0
06.0017	0,02	0,02	0,00	-	3,9	47,9
06.0003	0,02	0,02	0,00	-	3,7	51,6
06.0005	0,01	0,01	-	-	3,2	54,8
06.0006	0,01	0,01	-	-	3,2	58,1
06.0014	0,01	0,01	-	-	3,2	61,3
06.0015	0,01	0,01	0,00	-	3,2	64,5

Tabela 2.1.25: Liczba hospitalizacji wykazanych przez świadczeniodawców

ID	Liczba pacjentek [tys.]	Łączna liczba hospitalizacji (w tym tryb jednolitego) [tys.]	Liczba hospitalizacji trwających 1 dzień (bez trybu jednolitego) [tys.]	Liczba hospitalizacji jednolitego [tys.]	Procent hospitalizacji w województwie [%]	Skumulowany procent hospitalizacji w województwie [%]
06.0046	0,01	0,01	-	-	3,2	67,7
06.0010	0,01	0,01	-	-	3,0	70,7
06.0019	0,01	0,01	-	-	3,0	73,7
06.0033	0,01	0,01	-	-	3,0	76,7
06.0009	0,01	0,01	0,00	-	2,8	79,5
06.0013	0,01	0,01	-	-	2,8	82,3
06.0002	0,01	0,01	-	-	2,1	84,3
06.0023	0,01	0,01	-	-	2,1	86,4
06.0032	0,01	0,01	-	-	2,1	88,5
06.0004	0,01	0,01	-	-	1,8	90,3
06.0020	0,01	0,01	-	-	1,8	92,2
06.0022	0,01	0,01	-	-	1,8	94,0
06.0029	0,01	0,01	-	-	1,4	95,4
06.0040	0,00	0,00	-	-	1,2	96,5
06.0012	0,00	0,00	-	-	0,9	97,5
06.1575	0,00	0,00	-	-	0,9	98,4
06.0011	0,00	0,00	-	-	0,7	99,1
06.0021	0,00	0,00	-	-	0,7	99,8
06.0038	0,00	0,00	-	-	0,2	100,0
Woj.	0,41	0,43	0,01	-	100,0	100,0

Opracowanie DAiS na podstawie danych NFZ

Przeprowadzono analizę mającą na celu odpowiedź na pytanie na jakich oddziałach¹² i w ramach jakich zakresów w 2016 roku były hospitalizowane pacjentki z analizowaną przyczyną. Największą liczbą hospitalizacji charakteryzowały się oddziały: Oddział położniczo-ginekologiczny oraz Oddział ginekologiczny. Hospitalizacje na tych dwóch oddziałach stanowiły łącznie 99,8% hospitalizacji w analizowanej grupie. Natomiast najwięcej hospitalizacji sprawozdano w ramach zakresów: Położnictwo i ginekologia - hospitalizacja II poziom referencyjny oraz Położnictwo i ginekologia - hospitalizacja III poziom referencyjny. Hospitalizacje w ramach tych dwóch zakresów stanowiły łącznie 77,2%.

¹²Przez oddział rozumie się VIII część kodu resortowego, charakteryzującego komórkę organizacyjną przedsiębiorstwa podmiotu leczniczego (Rozporządzenie Ministra Zdrowia z dnia 17 maja 2012 r. w sprawie systemu resortowych kodów identyfikacyjnych oraz szczegółowego sposobu ich nadawania (Dz. U. 2012 poz. 594))

Wykres 2.1.10: Rozkład hospitalizacji wg oddziałów

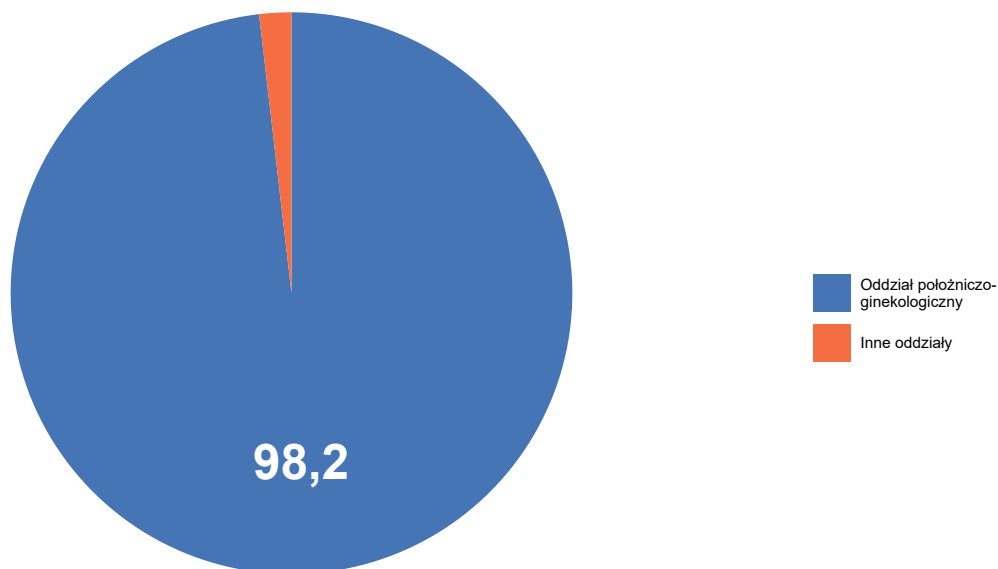

Opracowanie DAiS na podstawie danych NFZ

Wykres 2.1.11: Rozkład hospitalizacji wg zakresów

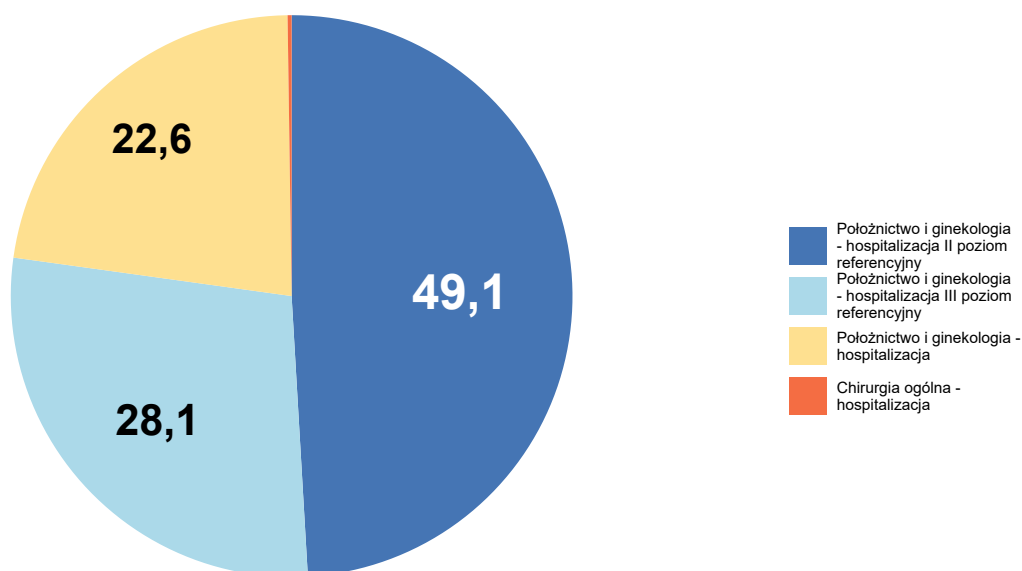

Opracowanie DAiS na podstawie danych NFZ

Szczegółowe dane odnośnie liczby hospitalizacji na poszczególnych oddziałach i w ramach poszczególnych zakresów prezentują Tabela 2.1.26 oraz Tabela 2.1.27. Ze względu na występującą możliwość sprawozdania

tej samej hospitalizacji na kilku oddziałach lub zakresach, liczba hospitalizacji w danym szpitalu liczona według zakresów i według oddziałów niekoniecznie jest taka sama.

Tabela 2.1.26: Liczba hospitalizacji wykazanych przez świadczeniodawców wg oddziałów

ID	Oddział chirurgiczny ogólny [tys.]	Oddział ginekologiczny [tys.]	Oddział położniczo-ginekologiczny [tys.]	Suma [tys.]
06.0001	0,00	-	0,12	0,12
06.0007	-	-	0,03	0,03
06.0199	-	-	0,02	0,02
06.0008	-	-	0,02	0,02
06.0017	-	-	0,02	0,02
06.0003	-	-	0,02	0,02
06.0005	-	-	0,01	0,01
06.0006	-	-	0,01	0,01
06.0014	-	-	0,01	0,01
06.0015	-	-	0,01	0,01
06.0046	-	-	0,01	0,01
06.0010	-	-	0,01	0,01
06.0019	-	-	0,01	0,01
06.0033	-	-	0,01	0,01
06.0009	-	-	0,01	0,01
06.0013	-	-	0,01	0,01
06.0002	-	-	0,01	0,01
06.0023	-	-	0,01	0,01
06.0032	-	-	0,01	0,01
06.0004	-	-	0,01	0,01
06.0020	-	-	0,01	0,01
06.0022	-	-	0,01	0,01
06.0029	-	-	0,01	0,01
06.0040	-	-	0,00	0,00
06.0012	-	0,00	-	0,00
06.1575	-	-	0,00	0,00
06.0011	-	0,00	-	0,00
06.0021	-	-	0,00	0,00
06.0038	-	-	0,00	0,00
Woj.	0,00	0,01	0,43	0,43

Opracowanie DAiS na podstawie danych NFZ

Tabela 2.1.27: Liczba hospitalizacji wykazanych przez świadczeniodawców wg zakresów

ID	Chirurgia ogólna - hospitalizacja [tys.]	Położnictwo i ginekologia - hospitalizacja [tys.]	Położnictwo i ginekologia - hospitalizacja II poziom referencyjny [tys.]	Położnictwo i ginekologia - hospitalizacja III poziom referencyjny [tys.]	Suma [tys.]
06.0001	0,00	-	-	0,12	0,12
06.0007	-	-	0,03	-	0,03
06.0199	-	-	0,02	-	0,02
06.0008	-	-	0,02	-	0,02
06.0017	-	0,02	-	-	0,02

Tabela 2.1.27: Liczba hospitalizacji wykazanych przez świadczeniodawców wg zakresów

ID	Chirurgia ogólna - hospitalizacja [tys.]	Położnictwo i ginekologia - hospitalizacja [tys.]	Położnictwo i ginekologia - hospitalizacja II poziom referencyjny [tys.]	Położnictwo i ginekologia - hospitalizacja III poziom referencyjny [tys.]	Suma [tys.]
06.0003	-	-	0,02	-	0,02
06.0005	-	-	0,01	-	0,01
06.0006	-	-	0,01	-	0,01
06.0014	-	0,01	0,01	-	0,01
06.0015	-	-	0,01	-	0,01
06.0046	-	0,01	-	-	0,01
06.0010	-	-	0,01	-	0,01
06.0019	-	-	0,01	-	0,01
06.0033	-	0,01	-	-	0,01
06.0009	-	-	0,01	-	0,01
06.0013	-	-	0,01	-	0,01
06.0002	-	-	0,01	-	0,01
06.0023	-	-	0,01	-	0,01
06.0032	-	0,01	-	-	0,01
06.0004	-	-	0,01	-	0,01
06.0020	-	0,01	-	-	0,01
06.0022	-	0,01	-	-	0,01
06.0029	-	0,01	-	-	0,01
06.0040	-	0,00	-	-	0,00
06.0012	-	0,00	-	-	0,00
06.1575	-	0,00	-	-	0,00
06.0011	-	-	0,00	-	0,00
06.0021	-	0,00	-	-	0,00
06.0038	-	-	0,00	-	0,00
Woj.	0,00	0,10	0,21	0,12	0,43

Opracowanie DAiS na podstawie danych NFZ

W Tabeli 2.1.28 zostały zaprezentowane dane dotyczące struktury demograficznej pacjentek podczas poszczególnych hospitalizacji - średni wiek oraz udział pacjentek w różnych grupach wiekowych.

Tabela 2.1.28: Struktura demograficzna pacjentek

ID	Średni wiek [lata]	Hospitalizacje pacjentek w wieku					
		0-18 [%]	19-24 [%]	25-29 [%]	30-34 [%]	35-39 [%]	40+ [%]
06.0001	31,3	-	6,5	27,6	42,3	18,7	4,9
06.0002	32,8	-	-	44,4	22,2	22,2	11,1
06.0003	31,3	-	18,8	18,8	31,2	25,0	6,2
06.0004	27,9	-	25,0	37,5	37,5	-	-
06.0005	33,9	-	-	28,6	35,7	14,3	21,4
06.0006	31,2	-	-	28,6	50,0	21,4	-
06.0007	32,4	-	3,7	22,2	40,7	22,2	11,1
06.0008	28,9	-	15,8	52,6	15,8	10,5	5,3
06.0009	31,4	-	8,3	25,0	41,7	25,0	-
06.0010	30,5	-	7,7	38,5	30,8	15,4	7,7
06.0011	32,3	-	-	33,3	-	66,7	-
06.0012	34,0	-	-	-	50,0	50,0	-
06.0013	28,6	-	25,0	25,0	33,3	16,7	-
06.0014	30,1	-	14,3	28,6	42,9	14,3	-
06.0015	27,6	-	28,6	42,9	14,3	14,3	-
06.0017	30,5	-	11,8	41,2	23,5	23,5	-
06.0019	31,2	-	-	38,5	38,5	15,4	7,7
06.0020	28,2	-	12,5	50,0	37,5	-	-
06.0021	31,0	-	-	66,7	-	33,3	-
06.0022	28,2	-	12,5	50,0	25,0	12,5	-

Tabela 2.1.28: Struktura demograficzna pacjentek

ID	Średni wiek [lata]	Hospitalizacje pacjentek w wieku					
		0-18 [%]	19-24 [%]	25-29 [%]	30-34 [%]	35-39 [%]	40+ [%]
06.0023	30,3	-	33,3	11,1	33,3	11,1	11,1
06.0029	29,0	-	33,3	16,7	16,7	33,3	-
06.0032	33,6	-	-	33,3	22,2	22,2	22,2
06.0033	30,3	-	15,4	23,1	61,5	-	-
06.0038	29,0	-	-	100,0	-	-	-
06.0040	29,0	-	20,0	40,0	20,0	20,0	-
06.0046	29,9	-	7,1	50,0	21,4	21,4	-
06.0199	31,5	-	-	36,4	40,9	22,7	-
06.1575	26,5	-	25,0	50,0	25,0	-	-
Woj.	30,8	-	9,7	32,3	35,3	18,2	4,6

Opracowanie DAiS na podstawie danych NFZ

Statystyki dotyczące miejsca zamieszkania hospitalizowanych pacjentek w odniesieniu do miejsca realizacji świadczeń prezentuje Tabela 2.1.29. W niniejszej analizie miasto na prawach powiatu i przylegający do niego powiat traktowane są jako jeden powiat, np. powiat m. Wrocław i powiat wrocławski.

Tabela 2.1.29: Struktura geograficzna pacjentek

ID	Hospitalizacje pacjentek			Średnia odległość pacjentki do szpitala	Odległość jaką przejechała 50% pacjentek	Udział pacjentek ze wsi [%]
	spoza województwa [%]	spoza powiatu, z tego samego województwa [%]	z tego samego powiatu [%]			
06.0001	15,4	33,3	51,2	40,0	21,8	39,8
06.0002	-	11,1	88,9	7,0	3,1	55,6
06.0003	-	18,8	81,2	4,8	0,0	18,8
06.0004	-	-	100,0	16,0	15,9	100,0
06.0005	-	7,1	92,9	3,7	0,0	21,4
06.0006	14,3	14,3	71,4	34,2	13,7	57,1
06.0007	18,5	25,9	55,6	28,4	14,9	44,4
06.0008	10,5	10,5	78,9	39,0	15,3	73,7
06.0009	-	33,3	66,7	14,4	10,0	83,3
06.0010	15,4	46,2	38,5	21,3	11,9	38,5
06.0011	-	33,3	66,7	14,5	0,0	-
06.0012	-	-	100,0	8,7	8,5	50,0
06.0013	8,3	8,3	83,3	35,4	15,6	83,3
06.0014	7,1	50,0	42,9	55,1	21,3	71,4
06.0015	-	21,4	78,6	8,1	7,4	64,3
06.0017	5,9	5,9	88,2	12,4	12,1	76,5
06.0019	-	30,8	69,2	8,2	9,6	61,5
06.0020	12,5	12,5	75,0	42,6	16,8	25,0
06.0021	-	33,3	66,7	5,3	7,9	100,0
06.0022	-	37,5	62,5	13,0	13,5	75,0
06.0023	-	33,3	66,7	14,0	19,5	66,7
06.0029	16,7	-	83,3	44,6	18,1	66,7
06.0032	11,1	11,1	77,8	21,2	0,0	44,4
06.0033	-	23,1	76,9	13,5	10,7	46,2
06.0038	-	100,0	-	22,0	22,0	100,0
06.0040	20,0	20,0	60,0	37,6	21,4	80,0
06.0046	-	14,3	85,7	14,2	11,4	64,3
06.0199	9,1	31,8	59,1	29,0	17,1	45,5
06.1575	25,0	25,0	50,0	11,1	11,6	75,0
Woj.	9,2	24,9	65,9	26,9	12,7	52,3

Opracowanie DAiS na podstawie danych NFZ

Tabela 2.1.30: Udział hospitalizacji w szpitalach wg najczęściej sprawozdawanych produktów

ID	Liczba hospitalizacji [tys.]	M14 [%]	M27 [%]	M13 [%]	M30 [%]	F43F [%]	Pozostałe produkty [%]
06.0001	0,1	49,6	44,7	1,6	4,1	-	-
06.0002	0,0	66,7	33,3	-	-	-	-
06.0003	0,0	75,0	18,8	-	-	6,2	-
06.0004	0,0	75,0	12,5	12,5	-	-	-
06.0005	0,0	42,9	50,0	-	7,1	-	-
06.0006	0,0	85,7	-	14,3	-	-	-
06.0007	0,0	51,9	37,0	3,7	3,7	-	3,7
06.0008	0,0	68,4	15,8	5,3	10,5	-	-
06.0009	0,0	58,3	41,7	-	-	-	-
06.0010	0,0	92,3	7,7	-	-	-	-
06.0011	0,0	66,7	33,3	-	-	-	-
06.0012	0,0	75,0	25,0	-	-	-	-
06.0013	0,0	83,3	16,7	-	-	-	-
06.0014	0,0	64,3	7,1	28,6	-	-	-
06.0015	0,0	50,0	35,7	14,3	-	-	-
06.0017	0,0	35,3	35,3	29,4	-	-	-
06.0019	0,0	61,5	30,8	7,7	-	-	-
06.0020	0,0	25,0	37,5	37,5	-	-	-
06.0021	0,0	33,3	66,7	-	-	-	-
06.0022	0,0	75,0	25,0	-	-	-	-
06.0023	0,0	77,8	22,2	-	-	-	-
06.0029	0,0	100,0	-	-	-	-	-
06.0032	0,0	55,6	11,1	33,3	-	-	-
06.0033	0,0	38,5	61,5	-	-	-	-
06.0038	0,0	-	100,0	-	-	-	-
06.0040	0,0	80,0	20,0	-	-	-	-
06.0046	0,0	92,9	7,1	-	-	-	-
06.0199	0,0	86,4	9,1	4,5	-	-	-
06.1575	0,0	50,0	50,0	-	-	-	-
Woj.	0,4	60,8	30,6	6,0	2,1	0,2	0,2

Opracowanie DAiS na podstawie danych NFZ

Tabela 2.1.31: Nazwy najczęstszych produktów

Pełna nazwa produktu
M14 średnie zabiegi górnej części układu rozrodczego
M27 leczenie zachowawcze jajników, jajowodów i miednicy mniejszej
M13 duże zabiegi górnej części układu rozrodczego
M30 leczenie zachowawcze w innych chorobach układu rozrodczego
F43F średnie i endoskopowe lecznicze zabiegi jamy brzusznej <66 r.ż.

Opracowanie DAiS na podstawie danych NFZ

W tabeli 2.1.32 przeanalizowano tryby wypisów pacjentek po zakończeniu hospitalizacji realizowanej z rozpoznaniem wchodzącym w skład analizowanej podgrupy.

Tabela 2.1.32: Informacje o trybach wypisu ze szpitala

ID	Zakończenie procesu leczenia ¹ [%]	Skierowanie do innego szpitala [%]	Skierowanie do dalszej opieki [%]
06.0001	64,23	-	35,77
06.0002	100,00	-	-
06.0003	12,50	-	87,50
06.0004	100,00	-	-
06.0005	100,00	-	-
06.0006	100,00	-	-
06.0007	62,96	-	37,04
06.0008	100,00	-	-

Tabela 2.1.32: Informacje o trybach wypisu ze szpitala

ID	Zakończenie procesu leczenia ¹ [%]	Skierowanie do innego szpitala [%]	Skierowanie do dalszej opieki [%]
06.0009	100,00	-	-
06.0010	-	-	100,00
06.0011	100,00	-	-
06.0012	100,00	-	-
06.0013	100,00	-	-
06.0014	100,00	-	-
06.0015	92,86	7,14	-
06.0017	-	5,88	94,12
06.0019	76,92	15,38	7,69
06.0020	12,50	-	87,50
06.0021	33,33	-	66,67
06.0022	-	12,50	87,50
06.0023	-	-	100,00
06.0029	100,00	-	-
06.0032	77,78	-	22,22
06.0033	84,62	7,69	7,69
06.0038	100,00	-	-
06.0040	80,00	20,00	-
06.0046	35,71	-	64,29
06.0199	4,55	-	95,45
06.1575	50,00	-	50,00
Woj.	61,98	1,61	36,41

¹ Bez wystawienia skierowania do dalszej opieki
Opracowanie DAiS na podstawie danych NFZ

W tabeli 2.1.33 zaprezentowano statystyki dotyczące czasu hospitalizacji pacjentów (w dniach) z rozpoznaniem z analizowanej podgrupy chorób w poszczególnych szpitalach w województwie.

Tabela 2.1.33: Statystyki dotyczące czasu pobytu

ID	Średnia czasu pobytu [dni]	Standaryzowana średnia czasu pobytu [dni] ¹	Mediana czasu pobytu [dni]	Odchylenie standardowe czasu pobytu [dni]	Hospitalizacje, dla których data przyjęcia równa się dacie wypisu [%]	Hospitalizacje trwające poniżej 4 dni [%]
06.0001	4,6	4,2	3,0	3,7	0,8	52,8
06.0002	3,1	4,2	3,0	1,9	-	88,9
06.0003	1,7	4,1	1,5	1,1	6,2	93,8
06.0004	5,9	4,2	6,0	3,3	-	25,0
06.0005	2,6	4,0	2,0	1,6	-	85,7
06.0006	6,5	4,3	5,0	3,8	-	14,3
06.0007	5,3	4,2	5,0	4,5	3,7	40,7
06.0008	4,0	4,1	3,0	3,3	5,3	57,9
06.0009	2,8	4,2	2,5	1,3	8,3	75,0
06.0010	2,3	4,2	2,0	1,3	-	92,3
06.0011	5,0	4,1	5,0	1,0	-	-
06.0012	3,8	4,3	3,5	1,0	-	50,0
06.0013	3,7	4,1	3,0	1,3	-	66,7
06.0014	4,6	4,2	5,0	1,2	-	21,4
06.0015	3,8	3,9	3,0	2,6	14,3	64,3
06.0017	3,8	4,2	3,0	2,0	5,9	52,9
06.0019	4,9	4,2	4,0	2,6	-	23,1
06.0020	4,4	4,2	4,0	2,5	-	50,0
06.0021	3,0	4,2	3,0	-	-	100,0
06.0022	5,5	4,2	6,0	1,6	-	12,5
06.0023	4,2	4,0	3,0	2,8	-	55,6
06.0029	3,7	4,0	3,5	1,4	-	50,0
06.0032	3,8	4,1	3,0	2,8	-	55,6
06.0033	3,8	4,3	3,0	3,2	-	53,8
06.0038	3,0	4,2	3,0	-	-	100,0

Tabela 2.1.33: Statystyki dotyczące czasu pobytu

ID	Średnia czasu pobytu [dni]	Standaryzowana średnia czasu pobytu [dni] ¹	Mediana czasu pobytu [dni]	Odchylenie standardowe czasu pobytu [dni]	Hospitalizacje, dla których data przyjęcia równa się dacie wypisu [%]	Hospitalizacje trwające poniżej 4 dni [%]
06.0040	5,6	4,1	5,0	3,0	-	20,0
06.0046	2,1	4,2	2,0	1,1	-	85,7
06.0199	3,8	4,3	3,0	2,0	-	54,5
06.1575	6,5	4,1	7,0	1,0	-	-
Woj.	4,1	4,2	3,0	3,1	1,8	54,1

¹ Czas pobytu standaryzowano według płci, wieku oraz liczby pacjentów.
Opracowanie DAiS na podstawie danych NFZ

2.1.3 Patologia ciąży

W 2016 roku w województwie małopolskim odnotowano 15,23 tys. hospitalizacji z powodu rozpoznań, zakwalifikowanych jako Patologia ciąży (dalej: podgrupa)¹³, co stanowiło 27,03% wszystkich hospitalizacji z powodu rozpoznań, które zakwalifikowano do grupy ciąża, poród, połów. W ramach analizowanej grupy brane były pod uwagę kobiety w wieku rozrodczym, czyli w wieku 15-51 lat.

Mapa 2.1.6: Liczba hospitalizacji na 100 tys. kobiet w wieku rozrodczym oraz struktura hospitalizacji względem miejsca zamieszkania pacjentki

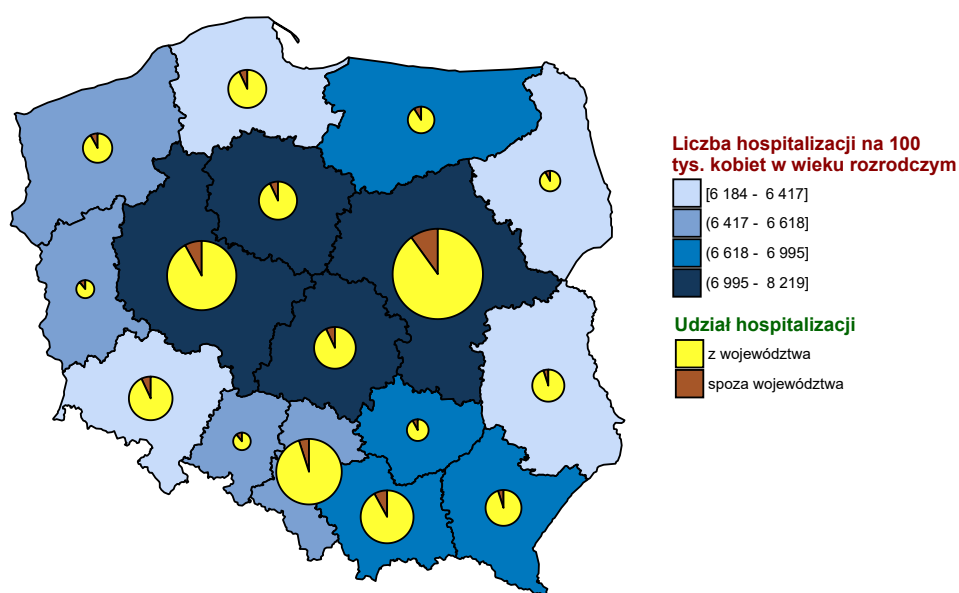

Opracowanie DAiS na podstawie danych z NFZ i GUS

¹³W analizowanej podgrupie zostały uwzględnione następujące rozpoznania wg Międzynarodowej Klasyfikacji Chorób i Problemów Zdrowotnych ICD10: O08, O10, O11, O12, O13, O14, O15, O16, O20, O21, O22, O23, O24, O25, O26, O28, O29, O30, O31, O32, O33, O34, O35, O36, O40, O41, O42, O43, O44, O45, O46, O47, O48, O98, O99.

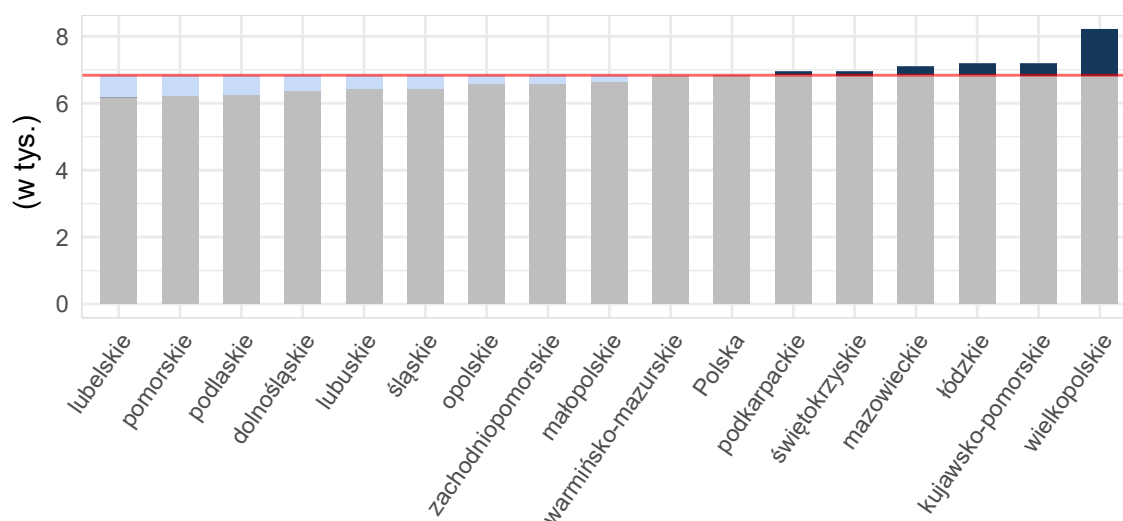
Wykres 2.1.12: Liczba hospitalizacji na 100 tys. kobiet w wieku rozrodczym

Opracowanie DAiS na podstawie danych z NFZ i GUS

Tabela 2.1.34: Podstawowe statystyki dotyczące liczby i struktury hospitalizacji w poszczególnych województwach

Woj.	Łączna liczba hospitalizacji (w tym tryb jednodniowy) [tys.]	Liczba hospitalizacji trwających 1 dzień (bez trybu jednodniowego) [tys.]	Liczba hospitalizacji spoza województwa [%]	Liczba hospitalizacji na 100 tys. kobiet w wieku rozrodczym	Liczba hospitalizacji pacjentek z tego woj. w innych woj.
dolnośląskie	14,85	1,14	7,03	2 123,12	1 221
kujawsko-pomorskie	14,37	0,87	6,65	2 819,10	992
lubelskie	13,68	0,92	5,50	2 662,04	1 329
lubuskie	5,40	0,17	12,01	2 190,59	973
łódzkie	17,46	0,38	8,34	2 989,78	1 130
małopolskie	15,23	0,70	9,70	1 795,73	971
mazowieckie	25,75	3,54	10,12	1 957,29	1 984
opolskie	6,10	0,30	10,21	2 510,75	503
podkarpackie	13,94	0,43	5,98	2 616,06	882
podlaskie	5,18	0,18	8,48	1 793,98	570
pomorskie	9,31	0,40	8,26	1 629,34	1 054
śląskie	19,84	1,05	5,08	1 827,47	1 258
świętokrzyskie	7,65	0,20	7,64	2 591,41	1 114
warmińsko-mazurskie	9,33	0,28	9,78	2 654,62	921
wielkopolskie	25,62	5,68	8,35	2 971,96	1 460
zachodniopomorskie	8,73	0,50	9,24	2 126,61	694
Polska	212,43	16,75	8,03	2 270,15	17 056

Opracowanie DAiS na podstawie danych z NFZ i GUS

Liczba świadczeniodawców w województwie małopolskim, którzy hospitalizowali przynajmniej jedną pacjentkę z analizowaną przyczyną wyniosła 30. Z kolei 80% wszystkich hospitalizacji w województwie małopolskim z powodu rozpoznanych wchodzących w skład analizowanej podgrupy zostało wykazane przez 18 świadczeniodawców.

Tabela 2.1.35: Lista świadczeniodawców hospitalizujących co najmniej jedną pacjentkę

ID	Nazwa	Powiat	Poziom ref.
06.0001	SP ZOZ Szpital Uniwersytecki w Krakowie	m. Kraków	3

Tabela 2.1.35: Lista świadczeniodawców hospitalizujących co najmniej jedną pacjentkę

ID	Nazwa	Powiat	Poziom ref.
06.0002	Szpital Wojewódzki im. Sw. Łukasza SP ZOZ w Tarnowie	m. Tarnów	2
06.0003	Szpital Specjalistyczny im. Stefana Żeromskiego SP ZOZ w Krakowie	m. Kraków	2
06.0004	Szpital Specjalistyczny im. Jędrzeja Śniadeckiego w Nowym Sączu	m. Nowy Sącz	2
06.0005	Szpital Specjalistyczny im. Ludwika Rydygiera w Krakowie sp. z o.o.	m. Kraków	2
06.0006	ZOZ w Oświęcimiu	oświęcimski	2
06.0007	Szpital Miejski Specjalistyczny im. Gabriela Narutowicza	m. Kraków	2
06.0008	Podhalański Szpital Specjalistyczny im. Jana Pawła II w Nowym Targu	nowotarski	2
06.0009	Szpital Specjalistyczny im. Henryka Klimontowicza w Gorlicach	gorlicki	2
06.0010	Szpital Powiatowy w Chrzanowie	chrzanowski	2
06.0011	ZOZ w Suchoj Beskidzkiej	suski	2
06.0012	5 Wojskowy Szpital Kliniczny z Polikliniką - SP ZOZ w Krakowie	m. Kraków	1
06.0013	Szpital Powiatowy w Limanowej im. Miłosierdzia Bożego	limanowski	2
06.0014	Szpital Powiatowy im. dr. Tytusa Chałubińskiego w Zakopanem	tatrzański	2
06.0015	SP ZOZ w Myślenicach	myślenicki	2
06.0017	Zespół Zakładów Opieki Zdrowotnej w Wadowicach	wadowicki	1
06.0019	SP ZOZ w Bochni Szpital Powiatowy im. bł. Marty Wieckiej	bocheński	2
06.0020	Nowy Szpital w Olkusz sp. z o.o.	olkuski	1
06.0021	SP ZOZ w Brzesku	brzeski	1
06.0022	Szpital św. Anny w Miechowie	miechowski	1
06.0023	Specjalistyczny Szpital im. E. Szczeklika w Tarnowie	m. Tarnów	2
06.0029	SP ZOZ - Szpital im. dr. Józefa Dietla w Krynicy - Zdroju	nowosądecki	1
06.0030	SP ZOZ w Proszowicach	proszowicki	1
06.0032	SP ZOZ MSWiA w Krakowie	m. Kraków	1
06.0033	Centrum Zdrowia Tuchów sp. z o.o.	tarnowski	1
06.0038	Niepubliczny ZOZ Szpital na Siemiradzkiego im. Rafała Czerwiakowskiego sp. z o.o.	m. Kraków	2
06.0040	NZOZ Szpital Położniczo - Operacyjny im. św. Elżbiety sp. z o.o. w Upadłości Likwidacyjnej	tarnowski	1
06.0046	Medikor III sp. z o.o.	m. Nowy Sącz	1
06.0199	Centrum Medyczne Ujastek sp. z o.o.	m. Kraków	2
06.1575	Centrum Zdrowia Tuchów sp. z o.o.	dąbrowski	1

Opracowanie DAiS na podstawie danych NFZ

Największy świadczeniodawca (pod względem liczby hospitalizacji) sprawozdał 2,02 tys. hospitalizacji dla 1,76 tys. pacjentek. Tym samym 13,28% hospitalizacji z całego województwa odnotowano u tego świadczeniodawcy. Tabela 2.1.36 prezentuje szczegółowe informacje dotyczące liczby hospitalizacji i liczbę pacjentek hospitalizowanych w ramach poszczególnych świadczeniodawców.

Tabela 2.1.36: Liczba hospitalizacji wykazanych przez świadczeniodawców

ID	Liczba pacjentek [tys.]	Łączna liczba hospitalizacji (w tym tryb jednolodowy) [tys.]	Liczba hospitalizacji trwających 1 dzień (bez trybu jednolodowego) [tys.]	Liczba hospitalizacji jednolodowych [tys.]	Procent hospitalizacji w województwie [%]	Skumulowany procent hospitalizacji w województwie [%]
06.0199	1,76	2,02	0,01	-	13,3	13,3
06.0001	1,00	1,18	0,01	-	7,7	21,0
06.0004	0,73	0,92	0,06	-	6,0	27,0
06.0015	0,59	0,75	0,16	-	4,9	31,9
06.0033	0,51	0,64	0,02	-	4,2	36,1
06.0023	0,47	0,61	0,01	-	4,0	40,1
06.0017	0,51	0,61	0,01	-	4,0	44,1
06.0006	0,52	0,60	0,03	-	4,0	48,1
06.0009	0,47	0,60	0,01	-	3,9	52,0

Tabela 2.1.36: Liczba hospitalizacji wykazanych przez świadczeniodawców

ID	Liczba pacjentek [tys.]	Łączna liczba hospitalizacji (w tym tryb jednolubowy) [tys.]	Liczba hospitalizacji trwających 1 dzień (bez trybu jednolubowego) [tys.]	Liczba hospitalizacji jednolubowych [tys.]	Procent hospitalizacji w województwie [%]	Skumulowany procent hospitalizacji w województwie [%]
06.0003	0,53	0,60	0,00	-	3,9	55,9
06.0038	0,51	0,55	0,25	-	3,6	59,5
06.0008	0,47	0,54	0,02	-	3,6	63,0
06.0046	0,43	0,49	0,01	-	3,2	66,3
06.0005	0,44	0,48	0,01	-	3,2	69,5
06.0019	0,36	0,44	0,01	-	2,9	72,3
06.0007	0,40	0,43	0,01	-	2,8	75,2
06.0022	0,32	0,41	0,00	-	2,7	77,9
06.0014	0,35	0,41	0,01	-	2,7	80,5
06.0030	0,31	0,41	0,00	-	2,7	83,2
06.0011	0,31	0,35	0,00	-	2,3	85,5
06.0002	0,30	0,35	0,00	-	2,3	87,8
06.0013	0,25	0,30	0,01	-	2,0	89,8
06.0040	0,24	0,30	0,00	-	1,9	91,7
06.0029	0,24	0,29	0,01	-	1,9	93,6
06.0021	0,21	0,25	0,01	-	1,7	95,3
06.0010	0,21	0,23	0,00	-	1,5	96,8
06.1575	0,19	0,22	0,01	-	1,5	98,2
06.0020	0,15	0,18	0,01	-	1,2	99,4
06.0032	0,08	0,08	0,00	-	0,5	100,0
06.0012	0,00	0,00	-	-	0,0	100,0
Woj.	12,23	15,23	0,70	-	100,0	100,0

Opracowanie DAiS na podstawie danych NFZ

Przeprowadzono analizę mającą na celu odpowiedź na pytanie na jakich oddziałach¹⁴ i w ramach jakich zakresów w 2016 roku były hospitalizowane pacjentki z analizowaną przyczyną. Największą liczbą hospitalizacji charakteryzowały się oddziały: Oddział położniczo-ginekologiczny oraz Oddział ginekologiczny. Hospitalizacje na tych dwóch oddziałach stanowiły łącznie 99,9% hospitalizacji w analizowanej grupie. Natomiast najwięcej hospitalizacji sprawozdano w ramach zakresów: Położnictwo i ginekologia - hospitalizacja II poziom referencyjny oraz Położnictwo i ginekologia - hospitalizacja. Hospitalizacje w ramach tych dwóch zakresów stanowiły łącznie 76,9%.

¹⁴Przez oddział rozumie się VIII część kodu resortowego, charakteryzującego komórkę organizacyjną przedsiębiorstwa podmiotu leczniczego (Rozporządzenie Ministra Zdrowia z dnia 17 maja 2012 r. w sprawie systemu resortowych kodów identyfikacyjnych oraz szczegółowego sposobu ich nadawania (Dz. U. 2012 poz. 594))

Wykres 2.1.13: Rozkład hospitalizacji wg oddziałów

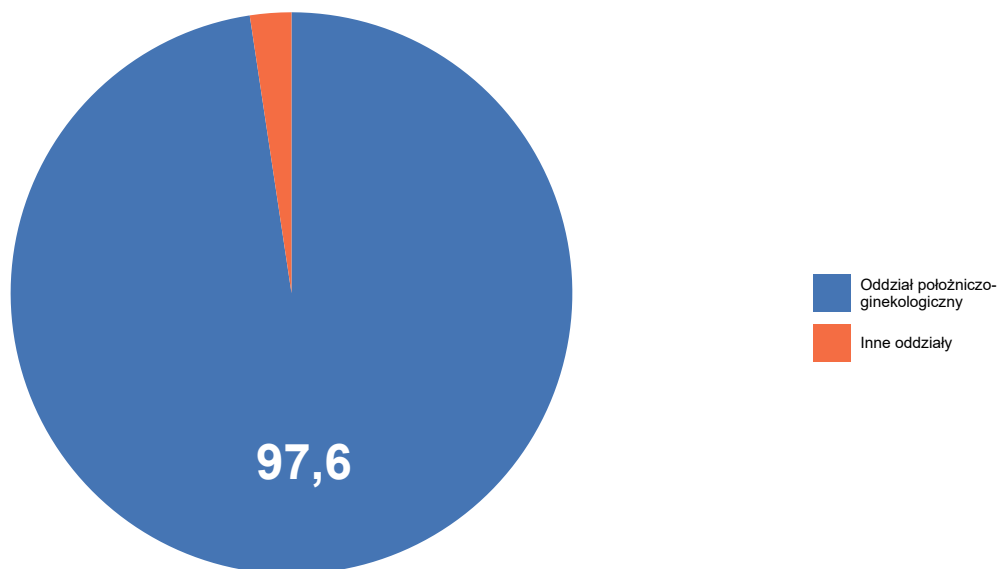

Opracowanie DAiS na podstawie danych NFZ

Wykres 2.1.14: Rozkład hospitalizacji wg zakresów

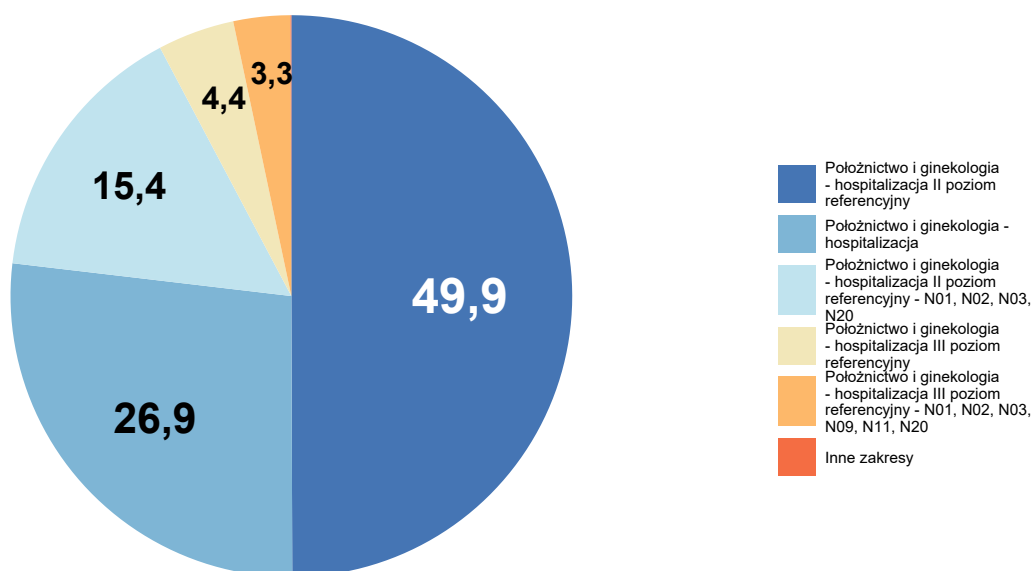

Opracowanie DAiS na podstawie danych NFZ

Szczegółowe dane odnośnie liczby hospitalizacji na poszczególnych oddziałach i w ramach poszczególnych zakresów prezentują Tabela 2.1.37 oraz Tabela 2.1.38. Ze względu na występującą możliwość sprawozdania

tej samej hospitalizacji na kilku oddziałach lub zakresach, liczba hospitalizacji w danym szpitalu liczona według zakresów i według oddziałów niekoniecznie jest taka sama.

Tabela 2.1.37: Liczba hospitalizacji wykazanych przez świadczeniodawców wg oddziałów

ID	Oddział chorób metabolicznych [tys.]	Oddział dermatologiczny [tys.]	Oddział ginekologiczny [tys.]	Oddział położniczo-ginekologiczny [tys.]	Suma [tys.]
06.0199	-	-	-	2,02	2,02
06.0001	0,00	0,00	-	1,17	1,18
06.0004	-	-	-	0,92	0,92
06.0015	-	-	-	0,75	0,75
06.0033	-	-	-	0,64	0,64
06.0023	-	-	-	0,61	0,61
06.0017	-	-	-	0,61	0,61
06.0006	-	-	-	0,60	0,60
06.0009	-	-	-	0,60	0,60
06.0003	-	-	-	0,60	0,60
06.0038	-	-	-	0,55	0,55
06.0008	-	-	-	0,54	0,54
06.0046	-	-	-	0,49	0,49
06.0005	-	-	-	0,48	0,48
06.0019	-	-	-	0,44	0,44
06.0007	-	-	-	0,43	0,43
06.0022	-	-	-	0,41	0,41
06.0014	-	-	-	0,41	0,41
06.0030	-	-	-	0,41	0,41
06.0011	-	-	0,35	-	0,35
06.0002	-	-	-	0,35	0,35
06.0013	-	-	-	0,30	0,30
06.0040	-	-	-	0,30	0,30
06.0029	-	-	-	0,29	0,29
06.0021	-	-	-	0,25	0,25
06.0010	-	-	-	0,23	0,23
06.1575	-	-	-	0,22	0,22
06.0020	-	-	-	0,18	0,18
06.0032	-	-	-	0,08	0,08
06.0012	-	-	0,00	-	0,00
Woj.	0,00	0,00	0,35	14,87	15,23

Opracowanie DAiS na podstawie danych NFZ

Tabela 2.1.38: Liczba hospitalizacji wykazanych przez świadczeniodawców wg zakresów

ID	Położnictwo i ginekologia - hospitalizacja II poziom referencyjny [tys.]	Położnictwo i ginekologia - hospitalizacja [tys.]	Położnictwo i ginekologia - hospitalizacja II poziom referencyjny - N01, N02, N03, N20 [tys.]	Położnictwo i ginekologia - hospitalizacja III poziom referencyjny [tys.]	Położnictwo i ginekologia - hospitalizacja III poziom referencyjny - N01, N02, N03, N09, N11, N20 [tys.]	Inne zakresy [tys.]	Suma [tys.]
06.0199	1,04	-	0,98	-	-	-	2,02
06.0001	-	-	-	0,67	0,50	0,01	1,18
06.0004	0,92	-	0,00	-	-	-	0,92
06.0015	0,74	-	0,01	-	-	-	0,75

Tabela 2.1.38: Liczba hospitalizacji wykazanych przez świadczeniodawców wg zakresów

ID	Położnictwo i ginekologia - hospitalizacja II poziom referencyjny [tys.]	Położnictwo i ginekologia - hospitalizacja [tys.]	Położnictwo i ginekologia - hospitalizacja II poziom referencyjny - N01, N02, N03, N20 [tys.]	Położnictwo i ginekologia - hospitalizacja III poziom referencyjny [tys.]	Położnictwo i ginekologia - hospitalizacja III poziom referencyjny - N01, N02, N03, N09, N11, N20 [tys.]	Inne zakresy [tys.]	Suma [tys.]
06.0033	-	0,64	-	-	-	-	0,64
06.0023	0,57	-	0,04	-	-	-	0,61
06.0017	-	0,61	-	-	-	-	0,61
06.0006	0,52	-	0,08	-	-	-	0,60
06.0009	0,52	-	0,07	-	-	-	0,60
06.0003	0,32	-	0,28	-	-	-	0,60
06.0038	0,34	-	0,20	-	-	-	0,55
06.0008	0,51	-	0,03	-	-	-	0,54
06.0046	-	0,49	-	-	-	-	0,49
06.0005	0,20	-	0,29	-	-	-	0,48
06.0019	0,42	-	0,02	-	-	-	0,44
06.0007	0,34	-	0,09	-	-	-	0,43
06.0022	-	0,41	-	-	-	-	0,41
06.0014	0,19	0,22	0,00	-	-	-	0,41
06.0030	-	0,41	-	-	-	-	0,41
06.0011	0,18	-	0,17	-	-	-	0,35
06.0002	0,32	-	0,02	-	-	-	0,35
06.0013	0,27	-	0,03	-	-	-	0,30
06.0040	-	0,30	-	-	-	-	0,30
06.0029	-	0,29	-	-	-	-	0,29
06.0021	-	0,25	-	-	-	-	0,25
06.0010	0,21	-	0,02	-	-	-	0,23
06.1575	-	0,22	-	-	-	-	0,22
06.0020	-	0,18	-	-	-	-	0,18
06.0032	-	0,08	-	-	-	-	0,08
06.0012	-	0,00	-	-	-	-	0,00
Woj.	7,61	4,10	2,34	0,67	0,50	0,01	15,23

Opracowanie DAiS na podstawie danych NFZ

W Tabeli 2.1.39 zostały zaprezentowane dane dotyczące struktury demograficznej pacjentek podczas poszczególnych hospitalizacji - średni wiek oraz udział pacjentek w różnych grupach wiekowych.

Tabela 2.1.39: Struktura demograficzna pacjentek

ID	Średni wiek [lata]	Hospitalizacje pacjentek w wieku					
		0-18 [%]	19-24 [%]	25-29 [%]	30-34 [%]	35-39 [%]	40+ [%]
06.0001	31,0	1,0	8,7	26,3	39,8	20,0	4,2
06.0002	29,6	2,0	13,5	35,0	32,1	14,0	3,4
06.0003	30,1	1,5	12,8	29,2	36,5	16,8	3,2
06.0004	29,2	1,5	19,7	33,8	25,9	15,3	3,8
06.0005	30,8	0,8	7,6	30,7	41,0	16,7	3,1
06.0006	29,0	2,5	18,1	33,6	28,9	13,5	3,5
06.0007	30,4	0,2	10,7	30,8	38,5	16,1	3,7
06.0008	28,6	1,5	23,5	32,3	26,6	14,6	1,5
06.0009	29,0	1,5	20,3	37,1	24,3	12,6	4,2
06.0010	28,5	2,2	20,3	38,4	24,6	11,6	3,0
06.0011	30,1	0,6	14,4	33,4	28,0	19,8	3,7
06.0012	27,0	-	-	100,0	-	-	-
06.0013	28,8	1,7	20,9	35,4	25,3	12,8	4,0
06.0014	28,6	0,7	23,1	35,6	26,0	11,1	3,4
06.0015	28,0	1,6	22,1	41,8	25,4	7,6	1,5
06.0017	28,5	2,1	21,8	35,1	26,4	12,5	2,0
06.0019	28,7	2,1	16,1	41,3	26,1	12,4	2,1
06.0020	29,0	2,7	18,0	34,4	32,8	7,7	4,4

Tabela 2.1.39: Struktura demograficzna pacjentek

ID	Średni wiek [lata]	Hospitalizacje pacjentek w wieku					
		0-18 [%]	19-24 [%]	25-29 [%]	30-34 [%]	35-39 [%]	40+ [%]
06.0021	28,1	3,2	23,0	33,3	30,2	7,5	2,8
06.0022	28,1	1,9	21,4	40,8	25,5	7,3	3,2
06.0023	29,2	1,8	17,9	36,9	24,8	14,2	4,4
06.0029	29,1	0,3	18,2	37,0	30,5	10,6	3,4
06.0030	28,4	2,2	23,4	31,8	29,6	11,1	2,0
06.0032	30,1	2,4	14,5	26,5	37,3	15,7	3,6
06.0033	29,3	0,9	15,9	37,3	29,7	12,7	3,5
06.0038	31,5	0,4	4,8	26,6	42,8	20,0	5,5
06.0040	28,6	1,0	19,3	41,4	25,1	11,9	1,4
06.0046	29,2	1,0	16,6	38,3	25,9	16,0	2,2
06.0199	30,1	0,8	11,7	32,4	36,9	14,8	3,4
06.1575	29,6	0,5	14,9	37,6	28,1	16,3	2,7
Woj.	29,5	1,3	16,1	34,1	31,1	14,2	3,3

Opracowanie DAiS na podstawie danych NFZ

Statystyki dotyczące miejsca zamieszkania hospitalizowanych pacjentek w odniesieniu do miejsca realizacji świadczeń prezentuje Tabela 2.1.40. W niniejszej analizie miasto na prawach powiatu i przylegający do niego powiat traktowane są jako jeden powiat, np. powiat m. Wrocław i powiat wrocławski.

Tabela 2.1.40: Struktura geograficzna pacjentek

ID	Hospitalizacje pacjentek			Średnia odległość pacjentki do szpitala	Odległość jaką przejechało 50% pacjentek	Udział pacjentek ze wsi [%]
	spoza województwa [%]	spoza powiatu, z tego samego województwa [%]	z tego samego powiatu [%]			
06.0001	12,7	37,1	50,2	36,8	17,5	39,0
06.0002	11,7	16,0	72,2	13,9	9,9	53,9
06.0003	11,4	28,7	59,8	28,5	0,0	34,3
06.0004	2,7	9,8	87,4	18,3	10,4	64,2
06.0005	16,9	21,9	61,2	34,6	10,2	34,4
06.0006	8,0	14,3	77,7	14,0	6,9	43,4
06.0007	13,5	12,6	73,9	38,8	17,1	40,3
06.0008	6,5	14,4	79,1	34,5	14,2	68,9
06.0009	3,4	24,5	72,1	15,3	9,6	68,5
06.0010	9,1	14,2	76,7	13,2	5,6	29,7
06.0011	7,9	20,7	71,4	17,6	10,7	77,9
06.0012	-	-	100,0	27,2	27,2	100,0
06.0013	2,7	11,8	85,5	15,6	13,7	80,8
06.0014	12,3	41,8	45,9	49,0	15,6	65,1
06.0015	2,7	24,1	73,2	15,4	10,3	72,2
06.0017	4,4	12,5	83,1	16,1	12,1	68,1
06.0019	2,8	28,2	69,0	15,8	9,7	68,1
06.0020	9,3	18,0	72,7	22,2	13,2	59,0
06.0021	0,8	22,6	76,6	11,1	8,1	71,0
06.0022	25,0	18,9	56,1	18,1	16,2	78,9
06.0023	7,7	10,1	82,2	13,3	3,1	46,3
06.0029	4,5	8,2	87,3	22,3	16,3	60,3
06.0030	31,5	17,0	51,5	16,0	10,5	73,9
06.0032	16,9	15,7	67,5	33,0	12,7	36,1
06.0033	6,6	14,9	78,5	20,1	14,9	67,8
06.0038	11,7	25,7	62,6	35,2	0,0	28,8
06.0040	4,1	46,4	49,5	18,4	12,0	90,5
06.0046	1,8	14,4	83,8	14,4	10,4	59,3
06.0199	13,9	32,6	53,4	35,7	16,7	36,2
06.1575	23,1	13,6	63,3	15,0	9,2	66,5
Woj.	9,7	22,2	68,1	24,4	11,1	54,8

Opracowanie DAiS na podstawie danych NFZ

Tabela 2.1.41: Udział hospitalizacji w szpitalach wg najczęściej sprawozdawanych produktów

ID	Liczba hospitalizacji [tys.]	N12 [%]	M16 [%]	N03 [%]	N09 [%]	N06 [%]	Pozostałe produkty [%]
06.0001	1,2	3,8	5,3	3,5	36,8	0,4	50,2
06.0002	0,3	33,2	49,6	7,2	-	3,7	6,6
06.0003	0,6	39,3	11,3	44,5	-	1,5	3,4
06.0004	0,9	59,3	38,6	0,1	-	1,2	0,8
06.0005	0,5	38,6	2,7	57,5	-	-	1,2
06.0006	0,6	57,1	22,9	12,8	-	6,5	0,7
06.0007	0,4	49,4	15,9	19,3	-	2,6	12,8
06.0008	0,5	50,3	42,0	5,9	-	0,6	1,3
06.0009	0,6	57,2	26,7	12,1	-	1,5	2,5
06.0010	0,2	79,3	10,8	8,2	-	0,9	0,9
06.0011	0,4	28,3	19,3	48,2	-	3,7	0,6
06.0012	0,0	-	100,0	-	-	-	-
06.0013	0,3	43,8	44,4	6,1	-	0,7	5,1
06.0014	0,4	70,8	17,4	-	-	2,2	9,6
06.0015	0,7	60,4	31,7	0,7	-	0,1	7,1
06.0017	0,6	68,1	30,2	-	-	-	1,6
06.0019	0,4	43,3	48,4	4,4	-	1,1	2,8
06.0020	0,2	62,3	34,4	-	-	-	3,3
06.0021	0,3	52,4	44,8	-	-	-	2,8
06.0022	0,4	77,7	17,7	-	-	-	4,6
06.0023	0,6	49,1	22,7	6,7	-	3,9	17,6
06.0029	0,3	76,0	21,2	-	-	-	2,7
06.0030	0,4	74,1	12,3	-	-	-	13,5
06.0032	0,1	6,0	94,0	-	-	-	-
06.0033	0,6	71,7	26,1	-	-	-	2,2
06.0038	0,5	62,4	0,2	36,7	-	0,2	0,6
06.0040	0,3	61,7	38,3	-	-	-	-
06.0046	0,5	73,3	25,7	-	-	-	1,0
06.0199	2,0	39,3	1,9	47,7	-	8,8	2,3
06.1575	0,2	47,5	40,7	-	-	-	11,8
Woj.	15,2	50,5	21,7	15,2	2,9	2,2	7,6

Opracowanie DAiS na podstawie danych NFZ

Tabela 2.1.42: Nazwy najczęstszych produktów

Pełna nazwa produktu
N12 patologia ciąży i porożu - diagnostyka, obserwacja, leczenie <12 dni
M16 zagrażające lub dokonane poronienie, zakończenie ciąży obumarłej
N03 patologia ciąży lub płodu z porodem >5 dni
N09 ciężka patologia ciąży z porodem - diagnostyka rozszerzona, leczenie kompleksowe >10 dni
N06 patologia ciąży i porożu - diagnostyka, leczenie - >11 dni

Opracowanie DAiS na podstawie danych NFZ

W tabeli 2.1.43 przenieśliśmy tryby wypisów pacjentek po zakończeniu hospitalizacji realizowanej z rozpoznaniem wchodzącym w skład analizowanej podgrupy.

Tabela 2.1.43: Informacje o trybach wypisu ze szpitala

ID	Zakończenie procesu leczenia ¹ [%]	Skierowanie do innego szpitala [%]	Skierowanie do dalszej opieki [%]
06.0001	94,15	-	5,85
06.0002	100,00	-	-
06.0003	55,63	0,34	44,03
06.0004	97,71	1,53	0,76
06.0005	96,49	0,82	2,68
06.0006	37,04	0,83	62,13

Tabela 2.1.43: Informacje o trybach wypisu ze szpitala

ID	Zakończenie procesu leczenia ¹ [%]	Skierowanie do innego szpitala [%]	Skierowanie do dalszej opieki [%]
06.0007	71,56	1,17	27,27
06.0008	99,26	0,55	0,18
06.0009	99,33	0,67	-
06.0010	2,16	3,02	94,83
06.0011	81,30	1,70	17,00
06.0012	100,00	-	-
06.0013	98,99	1,01	-
06.0014	91,15	2,46	6,39
06.0015	98,39	1,34	0,27
06.0017	3,94	2,46	93,60
06.0019	78,67	0,46	20,87
06.0020	13,11	3,83	83,06
06.0021	12,70	1,59	85,71
06.0022	0,97	0,97	98,06
06.0023	13,70	0,98	85,32
06.0029	92,47	5,82	1,71
06.0030	89,66	0,25	10,10
06.0032	60,24	-	39,76
06.0033	91,67	2,04	6,29
06.0038	98,53	0,18	1,28
06.0040	98,31	1,69	-
06.0046	17,41	2,43	80,16
06.0199	24,48	1,09	74,43
06.1575	67,42	2,26	30,32
Woj.	64,62	1,23	34,15

¹ Bez wystawienia skierowania do dalszej opieki
Opracowanie DAIŚ na podstawie danych NFZ

W tabeli 2.1.44 zaprezentowano statystyki dotyczące czasu hospitalizacji pacjentów (w dniach) z rozpoznaniem z analizowanej podgrupy chorób w poszczególnych szpitalach w województwie.

Tabela 2.1.44: Statystyki dotyczące czasu pobytu

ID	Średnia czasu pobytu [dni]	Standaryzowana średnia czasu pobytu [dni] ¹	Mediana czasu pobytu [dni]	Odchylenie standardowe czasu pobytu [dni]	Hospitalizacje, dla których data przyjęcia równa się dacie wypisu [%]	Hospitalizacje trwające poniżej 4 dni [%]
06.0001	8,2	5,3	7,0	7,9	1,0	26,3
06.0002	4,7	5,2	3,0	5,4	1,4	59,0
06.0003	6,3	5,3	6,0	4,4	0,7	29,1
06.0004	3,2	5,2	2,0	2,9	7,1	71,9
06.0005	5,7	5,3	6,0	3,6	1,2	32,2
06.0006	7,0	5,2	6,0	6,1	5,1	20,4
06.0007	5,8	5,3	4,0	5,6	2,1	43,4
06.0008	3,2	5,2	2,0	3,5	3,3	74,1
06.0009	4,6	5,2	3,0	3,5	1,2	52,2
06.0010	3,3	5,2	3,0	2,6	1,7	70,7
06.0011	7,6	5,3	6,0	6,4	1,1	19,8
06.0012	5,0	5,0	5,0	-	-	-
06.0013	4,3	5,2	3,0	4,3	2,7	54,5
06.0014	4,8	5,2	4,0	3,1	1,7	15,2
06.0015	1,9	5,1	2,0	1,7	21,3	88,2
06.0017	4,2	5,2	4,0	2,2	2,3	44,2
06.0019	3,6	5,2	3,0	3,0	1,8	71,3
06.0020	3,7	5,2	3,0	2,7	4,4	60,1
06.0021	4,0	5,2	4,0	2,2	2,4	47,6
06.0022	3,7	5,1	3,0	2,1	1,0	55,1
06.0023	5,8	5,2	3,0	10,0	1,0	51,7
06.0029	2,9	5,2	3,0	2,0	2,1	78,8

Tabela 2.1.44: Statystyki dotyczące czasu pobytu

ID	Średnia czasu pobytu [dni]	Standaryzowana średnia czasu pobytu [dni] ¹	Mediana czasu pobytu [dni]	Odchylenie standardowe czasu pobytu [dni]	Hospitalizacje, dla których data przyjęcia równa się dacie wypisu [%]	Hospitalizacje trwające poniżej 4 dni [%]
06.0030	5,1	5,2	5,0	2,5	0,5	27,8
06.0032	2,3	5,3	2,0	1,2	1,2	90,4
06.0033	3,2	5,2	3,0	2,5	3,3	77,7
06.0038	3,1	5,4	2,0	3,1	45,9	60,4
06.0040	3,7	5,2	3,0	1,6	0,7	55,9
06.0046	2,2	5,2	2,0	1,8	2,4	89,7
06.0199	9,0	5,3	7,0	8,0	0,4	13,5
06.1575	4,1	5,2	4,0	2,5	5,0	46,2
Woj.	5,2	5,2	4,0	5,6	4,6	47,4

¹ Czas pobytu standaryzowano według płci, wieku oraz liczby pacjentów.
Opracowanie DAiS na podstawie danych NFZ

2.1.4 Poród siłami natury

W 2016 roku w województwie małopolskim odnotowano 15,72 tys. hospitalizacji z powodu rozpoznań, zakwalifikowanych jako Poród siłami natury (dalej: podgrupa)¹⁵, co stanowiło 27,91% wszystkich hospitalizacji z powodu rozpoznań, które zakwalifikowano do grupy ciąży, poród, połów. W ramach analizowanej grupy brane były pod uwagę kobiety w wieku rozrodczym, czyli w wieku 15-51 lat.

Mapa 2.1.7: Liczba hospitalizacji na 100 tys. kobiet w wieku rozrodczym oraz struktura hospitalizacji względem miejsca zamieszkania pacjentki

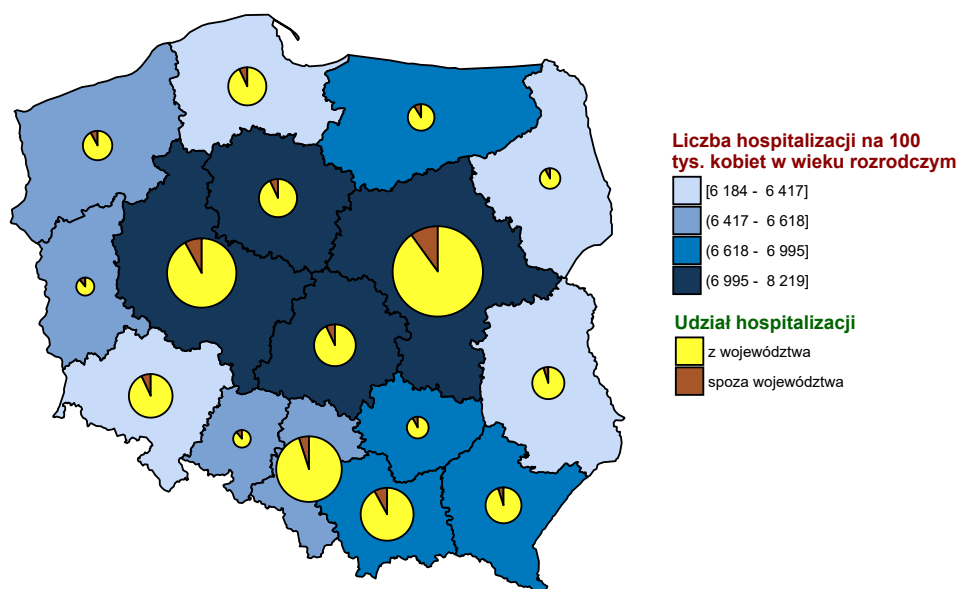

Opracowanie DAiS na podstawie danych z NFZ i GUS

¹⁵W analizowanej podgrupie zostały uwzględnione następujące rozpoznania wg Międzynarodowej Klasyfikacji Chorób i Problemów Zdrowotnych ICD10: O80.

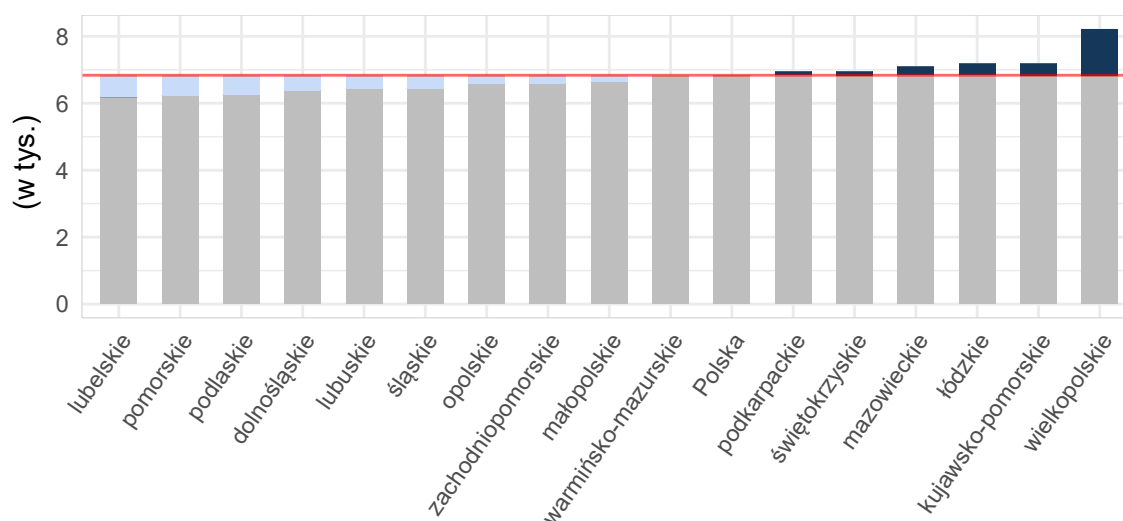
Wykres 2.1.15: Liczba hospitalizacji na 100 tys. kobiet w wieku rozrodczym

Opracowanie DAiS na podstawie danych z NFZ i GUS

Tabela 2.1.45: Podstawowe statystyki dotyczące liczby i struktury hospitalizacji w poszczególnych województwach

Woj.	Łączna liczba hospitalizacji (w tym tryb jednodniowy) [tys.]	Liczba hospitalizacji trwających 1 dzień (bez trybu jednodniowego) [tys.]	Liczba hospitalizacji spoza województwa [%]	Liczba hospitalizacji na 100 tys. kobiet w wieku rozrodczym	Liczba hospitalizacji pacjentek z tego woj. w innych woj.
dolnośląskie	11,39	0,02	8,27	1 628,94	849
kujawsko-pomorskie	11,47	0,01	7,29	2 249,86	733
lubelskie	7,12	0,00	4,29	1 384,93	1 338
lubuskie	4,38	0,00	9,78	1 774,94	619
łódzkie	7,67	0,01	6,34	1 312,94	1 026
małopolskie	15,72	0,14	7,68	1 854,10	796
mazowieckie	29,73	0,02	10,30	2 259,92	1 232
opolskie	3,87	0,00	10,79	1 591,09	452
podkarpackie	8,71	0,01	5,20	1 635,13	690
podlaskie	5,01	0,00	7,91	1 734,72	482
pomorskie	13,64	0,02	6,14	2 387,21	917
śląskie	21,16	0,03	4,65	1 949,63	958
świętokrzyskie	3,29	0,00	9,81	1 114,72	818
warmińsko-mazurskie	6,38	0,00	10,02	1 813,93	805
wielkopolskie	19,97	0,01	7,41	2 316,28	1 131
zachodniopomorskie	7,37	0,01	8,04	1 795,43	544
Polska	176,87	0,28	7,57	1 890,07	13 390

Opracowanie DAiS na podstawie danych z NFZ i GUS

Liczba świadczeniodawców w województwie małopolskim, którzy hospitalizowali przynajmniej jedną pacjentkę z analizowaną przyczyną wyniosła 28. Z kolei 80% wszystkich hospitalizacji w województwie małopolskim z powodu rozpoznai wchodzących w skład analizowanej podgrupy zostało wykazane przez 17 świadczeniodawców.

Tabela 2.1.46: Lista świadczeniodawców hospitalizujących co najmniej jedną pacjentkę

ID	Nazwa	Powiat	Poziom ref.
06.0001	SP ZOZ Szpital Uniwersytecki w Krakowie	m. Kraków	3

Tabela 2.1.46: Lista świadczeniodawców hospitalizujących co najmniej jedną pacjentkę

ID	Nazwa	Powiat	Poziom ref.
06.0002	Szpital Wojewódzki im. Sw. Łukasza SP ZOZ w Tarnowie	m. Tarnów	2
06.0003	Szpital Specjalistyczny im. Stefana Żeromskiego SP ZOZ w Krakowie	m. Kraków	2
06.0004	Szpital Specjalistyczny im. Jędrzeja Śniadeckiego w Nowym Sączu	m. Nowy Sącz	2
06.0005	Szpital Specjalistyczny im. Ludwika Rydygiera w Krakowie sp. z o.o.	m. Kraków	2
06.0006	ZOZ w Oświęcimiu	oświęcimski	2
06.0007	Szpital Miejski Specjalistyczny im. Gabriela Narutowicza	m. Kraków	2
06.0008	Podhalański Szpital Specjalistyczny im. Jana Pawła II w Nowym Targu	nowotarski	2
06.0009	Szpital Specjalistyczny im. Henryka Klimontowicza w Gorlicach	gorlicki	2
06.0010	Szpital Powiatowy w Chrzanowie	chrzanowski	2
06.0011	ZOZ w Suchej Beskidzkiej	suski	2
06.0013	Szpital Powiatowy w Limanowej im. Miłosierdzia Bożego	limanowski	2
06.0014	Szpital Powiatowy im. dr. Tytusa Chałubińskiego w Zakopanem	tatrzański	2
06.0015	SP ZOZ w Myślenicach	myślenicki	2
06.0017	Zespół Zakładów Opieki Zdrowotnej w Wadowicach	wadowicki	1
06.0019	SP ZOZ w Bochni Szpital Powiatowy im. bł. Marty Wieckiej	bocheński	2
06.0020	Nowy Szpital w Olkusz sp. z o.o.	olkuski	1
06.0021	SP ZOZ w Brzesku	brzeski	1
06.0022	Szpital św. Anny w Miechowie	miechowski	1
06.0023	Specjalistyczny Szpital im. E. Szczeklika w Tarnowie	m. Tarnów	2
06.0029	SP ZOZ - Szpital im. dr. Józefa Dietla w Krynicy - Zdroju	nowosądecki	1
06.0030	SP ZOZ w Proszowicach	proszowicki	1
06.0033	Centrum Zdrowia Tuchów sp. z o.o.	tarnowski	1
06.0038	Niepubliczny ZOZ Szpital na Siemiradzkiego im. Rafała Czerwiakowskiego sp. z o.o.	m. Kraków	2
06.0040	NZOZ Szpital Położniczo - Operacyjny im. św. Elżbiety sp. z o.o. w Upadłości Likwidacyjnej	tarnowski	1
06.0046	Medikor III sp. z o.o.	m. Nowy Sącz	1
06.0199	Centrum Medyczne Ujastek sp. z o.o.	m. Kraków	2
06.1575	Centrum Zdrowia Tuchów sp. z o.o.	dąbrowski	1

Opracowanie DAiS na podstawie danych NFZ

Największy świadczeniodawca (pod względem liczby hospitalizacji) sprawozdał 1,44 tys. hospitalizacji dla 1,44 tys. pacjentek. Tym samym 9,13% hospitalizacji z całego województwa odnotowano u tego świadczeniodawcy. Tabela 2.1.47 prezentuje szczegółowe informacje dotyczące liczby hospitalizacji i liczbę pacjentek hospitalizowanych w ramach poszczególnych świadczeniodawców.

Tabela 2.1.47: Liczba hospitalizacji wykazanych przez świadczeniodawców

ID	Liczba pacjentek [tys.]	Łączna liczba hospitalizacji (w tym tryb jednodniowy) [tys.]	Liczba hospitalizacji trwających 1 dzień (bez trybu jednodniowego) [tys.]	Liczba hospitalizacji jednodniowych [tys.]	Procent hospitalizacji w województwie [%]	Skumulowany procent hospitalizacji w województwie [%]
06.0199	1,44	1,44	0,00	-	9,1	9,1
06.0046	0,98	0,98	-	-	6,2	15,4
06.0038	0,96	0,96	0,13	-	6,1	21,5
06.0001	0,94	0,94	0,00	-	6,0	27,5
06.0003	0,94	0,94	-	-	6,0	33,4
06.0007	0,90	0,90	-	-	5,7	39,2
06.0017	0,83	0,83	-	-	5,3	44,4
06.0013	0,74	0,74	0,00	-	4,7	49,1
06.0033	0,67	0,67	0,00	-	4,2	53,3
06.0019	0,62	0,62	-	-	4,0	57,3
06.0008	0,61	0,61	-	-	3,9	61,2
06.0015	0,61	0,61	-	-	3,9	65,1

Tabela 2.1.47: Liczba hospitalizacji wykazanych przez świadczeniodawców

ID	Liczba pacjentek [tys.]	Łączna liczba hospitalizacji (w tym tryb jednolubowy) [tys.]	Liczba hospitalizacji trwających 1 dzień (bez trybu jednolubowego) [tys.]	Liczba hospitalizacji jednolubowych [tys.]	Procent hospitalizacji w województwie [%]	Skumulowany procent hospitalizacji w województwie [%]
06.0014	0,54	0,54	-	-	3,5	68,5
06.0005	0,54	0,54	0,00	-	3,4	72,0
06.0009	0,45	0,45	-	-	2,9	74,8
06.0011	0,40	0,43	-	-	2,7	77,6
06.0004	0,42	0,42	-	-	2,7	80,2
06.0006	0,42	0,42	-	-	2,7	82,9
06.0010	0,41	0,41	-	-	2,6	85,5
06.0022	0,31	0,31	-	-	2,0	87,5
06.1575	0,30	0,30	-	-	1,9	89,4
06.0023	0,30	0,30	-	-	1,9	91,3
06.0029	0,28	0,28	-	-	1,8	93,1
06.0002	0,27	0,27	-	-	1,7	94,8
06.0040	0,26	0,26	-	-	1,6	96,5
06.0020	0,24	0,24	0,00	-	1,5	98,0
06.0030	0,19	0,19	-	-	1,2	99,2
06.0021	0,13	0,13	-	-	0,8	100,0
Woj.	15,70	15,72	0,14	-	100,0	100,0

Opracowanie DAiS na podstawie danych NFZ

Przeprowadzono analizę mającą na celu odpowiedź na pytanie na jakich oddziałach¹⁶ i w ramach jakich zakresów w 2016 roku były hospitalizowane pacjentki z analizowaną przyczyną. Największą liczbą hospitalizacji charakteryzowały się oddziały: Oddział położniczo-ginekologiczny oraz Oddział ginekologiczny. Hospitalizacje na tych dwóch oddziałach stanowiły łącznie 100% hospitalizacji w analizowanej grupie. Natomiast najwięcej hospitalizacji sprawozdano w ramach zakresów: Położnictwo i ginekologia - hospitalizacja II poziom referencyjny - N01, N02, N03, N20 oraz Położnictwo i ginekologia - hospitalizacja - N01, N20. Hospitalizacje w ramach tych dwóch zakresów stanowiły łącznie 94%.

¹⁶Przez oddział rozumie się VIII część kodu resortowego, charakteryzującego komórkę organizacyjną przedsiębiorstwa podmiotu leczniczego (Rozporządzenie Ministra Zdrowia z dnia 17 maja 2012 r. w sprawie systemu resortowych kodów identyfikacyjnych oraz szczegółowego sposobu ich nadawania (Dz. U. 2012 poz. 594))

Wykres 2.1.16: Rozkład hospitalizacji wg oddziałów

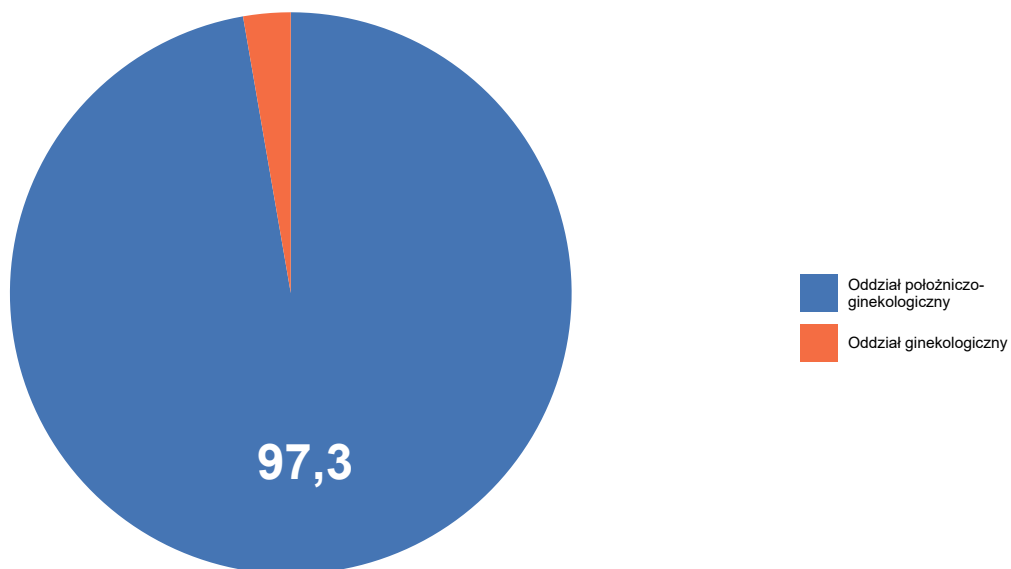

Opracowanie DAiS na podstawie danych NFZ

Wykres 2.1.17: Rozkład hospitalizacji wg zakresów

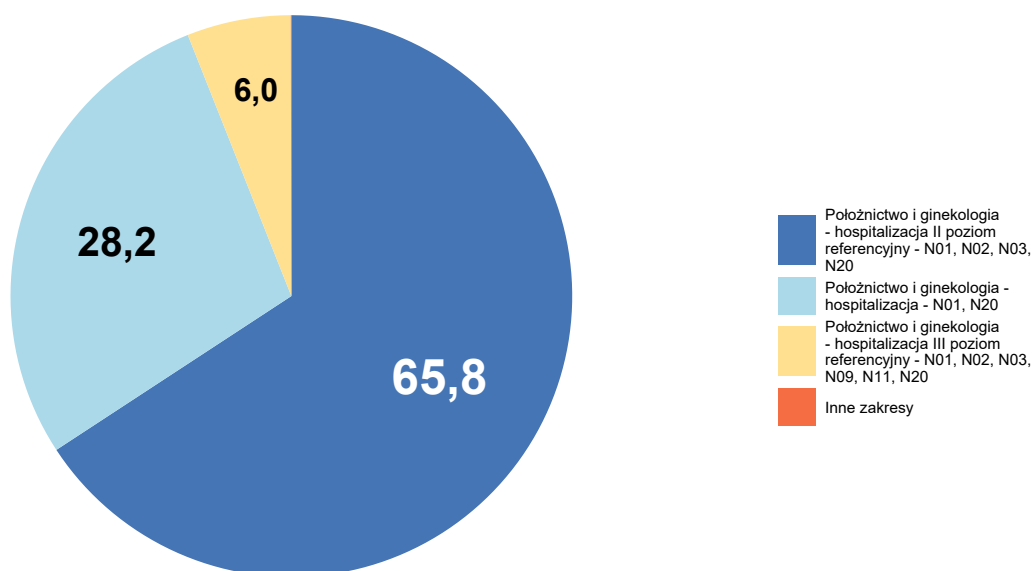

Opracowanie DAiS na podstawie danych NFZ

Szczegółowe dane odnośnie liczby hospitalizacji na poszczególnych oddziałach i w ramach poszczególnych zakresów prezentują Tabela 2.1.48 oraz Tabela 2.1.49. Ze względu na występującą możliwość sprawozdania

tej samej hospitalizacji na kilku oddziałach lub zakresach, liczba hospitalizacji w danym szpitalu liczona według zakresów i według oddziałów niekoniecznie jest taka sama.

Tabela 2.1.48: Liczba hospitalizacji wykazanych przez świadczeniodawców wg oddziałów

ID	Oddział ginekologiczny [tys.]	Oddział położniczo-ginekologiczny [tys.]	Suma [tys.]
06.0199	-	1,44	1,44
06.0046	-	0,98	0,98
06.0038	-	0,96	0,96
06.0001	-	0,94	0,94
06.0003	-	0,94	0,94
06.0007	-	0,90	0,90
06.0017	-	0,83	0,83
06.0013	-	0,74	0,74
06.0033	-	0,67	0,67
06.0019	-	0,62	0,62
06.0008	-	0,61	0,61
06.0015	-	0,61	0,61
06.0014	-	0,54	0,54
06.0005	-	0,54	0,54
06.0009	-	0,45	0,45
06.0011	0,43	-	0,43
06.0004	-	0,42	0,42
06.0006	-	0,42	0,42
06.0010	-	0,41	0,41
06.0022	-	0,31	0,31
06.1575	-	0,30	0,30
06.0023	-	0,30	0,30
06.0029	-	0,28	0,28
06.0002	-	0,27	0,27
06.0040	-	0,26	0,26
06.0020	-	0,24	0,24
06.0030	-	0,19	0,19
06.0021	-	0,13	0,13
Woj.	0,43	15,29	15,72

Opracowanie DAIŚ na podstawie danych NFZ

Tabela 2.1.49: Liczba hospitalizacji wykazanych przez świadczeniodawców wg zakresów

ID	Położnictwo i ginekologia - hospitalizacja [tys.]	Położnictwo i ginekologia - hospitalizacja - N01, N20 [tys.]	Położnictwo i ginekologia - hospitalizacja II poziom referencyjny [tys.]	Położnictwo i ginekologia - hospitalizacja II poziom referencyjny - N01, N02, N03, N20 [tys.]	Położnictwo i ginekologia - hospitalizacja III poziom referencyjny - N01, N02, N03, N09, N11, N20 [tys.]	Suma [tys.]
06.0199	-	-	-	1,44	-	1,44
06.0046	-	0,98	-	-	-	0,98
06.0038	-	-	0,00	0,96	-	0,96
06.0001	-	-	-	-	0,94	0,94
06.0003	-	-	-	0,94	-	0,94
06.0007	-	-	-	0,90	-	0,90

Tabela 2.1.49: Liczba hospitalizacji wykazanych przez świadczeniodawców wg zakresów

ID	Położnictwo i ginekologia - hospitalizacja [tys.]	Położnictwo i ginekologia - hospitalizacja - N01, N20 [tys.]	Położnictwo i ginekologia - hospitalizacja II poziom referencyjny [tys.]	Położnictwo i ginekologia - hospitalizacja II poziom referencyjny - N01, N02, N03, N20 [tys.]	Położnictwo i ginekologia - hospitalizacja III poziom referencyjny - N01, N02, N03, N09, N11, N20 [tys.]	Suma [tys.]
06.0017	-	0,83	-	-	-	0,83
06.0013	-	-	-	0,74	-	0,74
06.0033	0,00	0,66	-	-	-	0,67
06.0019	-	-	-	0,62	-	0,62
06.0008	-	-	-	0,61	-	0,61
06.0015	-	-	-	0,61	-	0,61
06.0014	0,00	0,26	-	0,28	-	0,54
06.0005	-	-	-	0,54	-	0,54
06.0009	-	-	-	0,45	-	0,45
06.0011	-	-	-	0,43	-	0,43
06.0004	-	-	-	0,42	-	0,42
06.0006	-	-	-	0,42	-	0,42
06.0010	-	-	-	0,41	-	0,41
06.0022	-	0,31	-	-	-	0,31
06.1575	-	0,30	-	-	-	0,30
06.0023	-	-	-	0,30	-	0,30
06.0029	-	0,28	-	-	-	0,28
06.0002	-	-	-	0,27	-	0,27
06.0040	-	0,26	-	-	-	0,26
06.0020	-	0,24	-	-	-	0,24
06.0030	-	0,19	-	-	-	0,19
06.0021	-	0,13	-	-	-	0,13
Woj.	0,00	4,44	0,00	10,34	0,94	15,72

Opracowanie DAiS na podstawie danych NFZ

W Tabeli 2.1.50 zostały zaprezentowane dane dotyczące struktury demograficznej pacjentek podczas poszczególnych hospitalizacji - średni wiek oraz udział pacjentek w różnych grupach wiekowych.

Tabela 2.1.50: Struktura demograficzna pacjentek

ID	Średni wiek [lata]	Hospitalizacje pacjentek w wieku					
		0-18 [%]	19-24 [%]	25-29 [%]	30-34 [%]	35-39 [%]	40+ [%]
06.0001	31,0	0,5	6,6	29,1	44,4	15,1	4,3
06.0002	29,7	0,7	12,8	35,0	35,8	14,2	1,5
06.0003	30,5	0,1	9,6	28,9	44,0	15,8	1,6
06.0004	30,0	0,5	13,0	32,9	35,3	14,7	3,6
06.0005	30,5	0,2	9,1	29,1	45,0	14,4	2,2
06.0006	29,7	2,2	12,2	36,6	31,8	13,9	3,3
06.0007	30,3	0,3	9,0	34,3	37,7	15,7	3,0
06.0008	29,0	0,7	20,7	33,8	28,9	12,9	3,1
06.0009	29,3	0,2	19,2	34,5	29,0	14,8	2,2
06.0010	29,2	1,2	17,4	33,4	32,4	13,6	1,9
06.0011	29,3	0,5	16,4	38,8	27,6	14,7	2,1
06.0013	29,2	0,3	16,4	37,7	30,8	13,6	1,4
06.0014	28,7	0,9	21,1	34,4	29,8	11,4	2,4
06.0015	29,0	1,3	15,7	40,5	27,7	12,9	2,0
06.0017	29,4	0,6	15,7	35,8	31,1	14,0	2,7
06.0019	29,1	1,1	12,9	40,5	32,6	11,4	1,4
06.0020	29,7	1,7	15,3	30,2	35,1	14,5	3,3
06.0021	29,8	0,8	14,3	28,6	38,1	17,5	0,8
06.0022	28,4	0,6	20,3	37,9	30,5	9,0	1,6
06.0023	29,8	1,0	13,4	35,9	32,6	11,1	6,0
06.0029	29,2	1,1	10,7	44,1	31,7	8,5	3,9
06.0030	28,9	0,5	21,6	33,2	31,1	12,6	1,1

Tabela 2.1.50: Struktura demograficzna pacjentek

ID	Średni wiek [lata]	Hospitalizacje pacjentek w wieku					
		0-18 [%]	19-24 [%]	25-29 [%]	30-34 [%]	35-39 [%]	40+ [%]
06.0033	29,7	0,5	12,3	36,9	34,5	12,8	3,0
06.0038	31,1	0,2	7,0	27,4	42,4	20,8	2,2
06.0040	29,6	0,4	12,2	36,9	36,5	12,5	1,6
06.0046	29,4	1,0	15,5	38,6	27,3	14,7	3,0
06.0199	30,2	0,6	10,0	32,7	39,6	15,4	1,7
06.1575	29,3	1,0	16,7	32,4	35,1	13,0	1,7
Woj.	29,8	0,7	13,2	34,3	35,1	14,3	2,5

Opracowanie DAiS na podstawie danych NFZ

Statystyki dotyczące miejsca zamieszkania hospitalizowanych pacjentek w odniesieniu do miejsca realizacji świadczeń prezentuje Tabela 2.1.51. W niniejszej analizie miasto na prawach powiatu i przylegający do niego powiat traktowane są jako jeden powiat, np. powiat m. Wrocław i powiat wrocławski.

Tabela 2.1.51: Struktura geograficzna pacjentek

ID	Hospitalizacje pacjentek			Średnia odległość pacjentki do szpitala	Odległość jaką przejechało 50% pacjentek	Udział pacjentek ze wsi [%]
	spoza województwa [%]	spoza powiatu, z tego samego województwa [%]	z tego samego powiatu [%]			
06.0001	11,2	25,4	63,4	31,1	10,2	34,8
06.0002	12,4	13,1	74,5	14,2	3,1	52,9
06.0003	10,1	30,2	59,7	24,8	0,0	31,4
06.0004	0,9	5,5	93,6	11,6	10,0	67,5
06.0005	12,8	18,0	69,3	33,0	0,0	30,4
06.0006	7,7	8,4	84,0	12,5	6,9	51,4
06.0007	8,1	14,3	77,6	27,5	12,6	44,0
06.0008	2,0	12,2	85,8	19,1	14,2	75,7
06.0009	2,7	19,9	77,4	13,5	7,4	70,1
06.0010	6,3	12,8	80,9	12,5	5,6	35,6
06.0011	6,8	23,1	70,1	18,0	10,7	77,6
06.0013	1,2	11,9	86,9	14,7	13,7	85,4
06.0014	4,0	45,2	50,7	28,9	12,9	71,1
06.0015	1,5	22,1	76,4	15,5	10,3	75,3
06.0017	3,8	10,5	85,7	14,2	12,1	72,2
06.0019	2,1	31,2	66,7	14,1	10,8	69,1
06.0020	7,9	14,0	78,1	15,4	11,3	47,1
06.0021	1,6	12,7	85,7	11,0	0,0	70,6
06.0022	21,2	19,6	59,2	16,9	13,4	74,9
06.0023	13,4	6,4	80,2	13,5	3,1	51,3
06.0029	2,5	8,5	89,0	18,8	15,9	66,5
06.0030	34,7	20,5	44,7	14,6	10,5	73,2
06.0033	7,5	12,8	79,7	18,4	14,9	62,9
06.0038	11,9	21,4	66,8	31,3	0,0	29,5
06.0040	2,0	58,0	40,0	19,7	13,4	87,8
06.0046	1,5	22,7	75,8	16,1	12,0	63,5
06.0199	12,1	25,8	62,0	30,8	10,2	34,8
06.1575	25,1	18,1	56,9	14,5	11,1	62,9
Woj.	7,7	20,3	72,0	21,0	10,7	55,6

Opracowanie DAiS na podstawie danych NFZ

Tabela 2.1.52: Udział hospitalizacji w szpitalach wg najczęściej sprawozdawanych produktów

ID	Liczba hospitalizacji [tys.]	N01 [%]	N02 [%]	N03 [%]	Świadczenie za... [%]	Hospitalizacja z... [%]
06.0001	0,9	100,0	-	-	-	-
06.0002	0,3	100,0	-	-	-	-

Tabela 2.1.52: Udział hospitalizacji w szpitalach wg najczęściej sprawozdawanych produktów

ID	Liczba hospitalizacji [tys.]	N01 [%]	N02 [%]	N03 [%]	Świadczenie za... [%]	Hospitalizacja z... [%]
06.0003	0,9	100,0	-	-	-	-
06.0004	0,4	100,0	-	-	-	-
06.0005	0,5	100,0	-	-	-	-
06.0006	0,4	100,0	-	-	-	-
06.0007	0,9	99,7	0,1	0,2	-	-
06.0008	0,6	99,8	-	0,2	-	-
06.0009	0,5	100,0	-	-	-	-
06.0010	0,4	100,0	-	-	-	-
06.0011	0,4	99,8	-	0,2	-	-
06.0013	0,7	100,0	-	-	-	-
06.0014	0,5	99,8	-	-	0,2	-
06.0015	0,6	100,0	-	-	-	-
06.0017	0,8	100,0	-	-	-	-
06.0019	0,6	100,0	-	-	-	-
06.0020	0,2	100,0	-	-	-	-
06.0021	0,1	100,0	-	-	-	-
06.0022	0,3	100,0	-	-	-	-
06.0023	0,3	100,0	-	-	-	-
06.0029	0,3	100,0	-	-	-	-
06.0030	0,2	100,0	-	-	-	-
06.0033	0,7	99,8	-	-	-	0,2
06.0038	1,0	99,7	-	-	-	0,3
06.0040	0,3	100,0	-	-	-	-
06.0046	1,0	100,0	-	-	-	-
06.0199	1,4	100,0	-	-	-	-
06.1575	0,3	100,0	-	-	-	-
Woj.	15,7	99,9	0,0	0,0	0,0	0,0

Opracowanie DAiS na podstawie danych NFZ

Tabela 2.1.53: Nazwy najczęstszych produktów

Pełna nazwa produktu
N01 poród
N02 poród mnogi lub przedwczesny
N03 patologia ciąży lub płodu z porodem >5 dni
Świadczenie za zgodą płatnika
Hospitalizacja z przyczyn nieujętych gdzie indziej

Opracowanie DAiS na podstawie danych NFZ

W tabeli 2.1.54 przeanalizowano tryby wypisów pacjentek po zakończeniu hospitalizacji realizowanej z rozpoznaniem wchodzącym w skład analizowanej podgrupy.

Tabela 2.1.54: Informacje o trybach wypisu ze szpitala

ID	Zakończenie procesu leczenia ¹ [%]	Skierowanie do innego szpitala [%]	Skierowanie do dalszej opieki [%]
06.0001	99,79	-	0,21
06.0002	100,00	-	-
06.0003	99,15	-	0,85
06.0004	99,76	-	0,24
06.0005	96,11	-	3,89
06.0006	100,00	-	-
06.0007	92,13	-	7,87
06.0008	100,00	-	-
06.0009	100,00	-	-
06.0010	-	-	100,00
06.0011	94,39	-	5,61

Tabela 2.1.54: Informacje o trybach wypisu ze szpitala

ID	Zakończenie procesu leczenia ¹ [%]	Skierowanie do innego szpitala [%]	Skierowanie do dalszej opieki [%]
06.0013	100,00	-	-
06.0014	100,00	-	-
06.0015	100,00	-	-
06.0017	0,48	-	99,52
06.0019	81,35	-	18,65
06.0020	50,00	-	50,00
06.0021	8,73	-	91,27
06.0022	0,32	-	99,68
06.0023	80,20	-	19,80
06.0029	99,64	-	0,36
06.0030	98,42	-	1,58
06.0033	99,85	0,15	-
06.0038	99,79	0,10	0,10
06.0040	100,00	-	-
06.0046	82,18	0,20	17,62
06.0199	96,73	-	3,27
06.1575	67,89	-	32,11
Woj.	84,68	0,03	15,29

¹ Bez wystawienia skierowania do dalszej opieki
Opracowanie DAIŚ na podstawie danych NFZ

W tabeli **2.1.55** zaprezentowano statystyki dotyczące czasu hospitalizacji pacjentów (w dniach) z rozpoznaniem z analizowanej podgrupy chorób w poszczególnych szpitalach w województwie.

Tabela 2.1.55: Statystyki dotyczące czasu pobytu

ID	Średnia czasu pobytu [dni]	Standaryzowana średnia czasu pobytu [dni] ¹	Mediana czasu pobytu [dni]	Odchylenie standardowe czasu pobytu [dni]	Hospitalizacje, dla których data przyjęcia równa się dacie wypisu [%]	Hospitalizacje trwające poniżej 4 dni [%]
06.0001	3,5	3,4	3,0	1,9	0,2	63,1
06.0002	3,1	3,5	3,0	1,1	-	77,4
06.0003	3,4	3,4	3,0	1,3	-	61,0
06.0004	3,4	3,5	3,0	1,0	-	65,9
06.0005	3,7	3,4	3,0	2,7	0,4	58,5
06.0006	3,5	3,5	3,0	1,6	-	64,1
06.0007	3,8	3,5	3,0	1,8	-	58,4
06.0008	3,9	3,5	3,0	1,7	-	53,8
06.0009	3,7	3,5	3,0	1,6	-	57,7
06.0010	3,6	3,5	3,0	1,7	-	66,6
06.0011	3,7	3,5	3,0	1,1	-	52,1
06.0013	4,3	3,5	4,0	2,1	0,1	47,2
06.0014	4,3	3,5	3,0	2,3	-	55,5
06.0015	3,1	3,5	3,0	1,4	-	74,5
06.0017	3,7	3,5	3,0	2,1	-	63,8
06.0019	3,4	3,5	3,0	1,2	-	62,5
06.0020	4,1	3,5	4,0	1,9	0,4	47,9
06.0021	4,2	3,5	3,0	2,2	-	51,6
06.0022	4,3	3,5	4,0	1,7	-	44,4
06.0023	3,5	3,5	3,0	1,6	-	66,1
06.0029	3,4	3,5	3,0	1,9	-	73,0
06.0030	4,3	3,5	3,0	2,3	-	54,7
06.0033	2,8	3,5	2,0	1,6	0,2	88,3
06.0038	2,9	3,4	3,0	1,4	13,2	67,0
06.0040	3,0	3,5	3,0	1,5	-	81,6
06.0046	3,0	3,5	3,0	1,3	-	82,1
06.0199	3,0	3,5	3,0	1,0	0,1	76,1
06.1575	3,0	3,5	3,0	1,4	-	80,9

Tabela 2.1.55: Statystyki dotyczące czasu pobytu

ID	Średnia czasu pobytu [dni]	Standaryzowana średnia czasu pobytu [dni] ¹	Mediana czasu pobytu [dni]	Odchylenie standardowe czasu pobytu [dni]	Hospitalizacje, dla których data przyjęcia równa się dacie wypisu [%]	Hospitalizacje trwające poniżej 4 dni [%]
Woj.	3,5	3,5	3,0	1,7	0,9	65,4

¹ Czas pobytu standaryzowano według płci, wieku oraz liczby pacjentów.
Opracowanie DAiS na podstawie danych NFZ

W 2015 roku wprowadzony został odrębny produkt do rozliczania znieczulenia stosowanego przy porodzie zakończonym drogami natury. Świadczenie 'Koszty dodatkowe znieczulenia zewnątrzoponowego ciągłego do porodu nie zawarte w wartości JGP' (Kod produktu 5.53.01.0001510) jest dedykowane do sumowania z następującymi grupami JGP: N01, N02, N03, N09, N11 i N13. W Polsce w 2016 r. było 176,6 tys. pacjentek z analizowanej podgrupy (Poród siłami natury), u których sprawozdano jeden z sześciu powyższych JGP, a u 9% z nich sprawozdano również znieczulenie zewnątrzoponowe. W województwie małopolskim natomiast było 15,7 tys. takich pacjentek, spośród których u 16% z nich sprawozdano znieczulenie zewnątrzoponowe.

Na Wykresie 2.1.18 przedstawiono odsetek pacjentek w województwie małopolskim, u których zastosowano bądź nie znieczulenie podczas hospitalizacji rozliczonych w ramach JGP Poród (N01).

Wykres 2.1.18: Struktura pacjentek w województwie małopolskim, u których zastosowano bądź nie znieczulenie zewnątrzoponowe ciągłe - hospitalizacje w ramach JGP Poród (N01) [%]

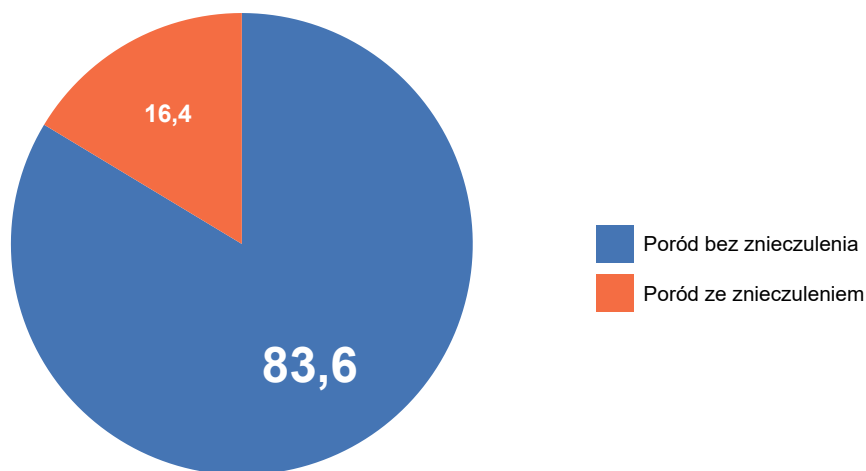

Opracowanie DAiS na podstawie danych z NFZ

Na Wykresie 2.1.19 przedstawiono odsetek pacjentek w województwie małopolskim, u których zastosowano bądź nie znieczulenie podczas hospitalizacji rozliczonych w ramach JGP Patologia ciąży (N03, N09, N11, N13).

Wykres 2.1.19: Struktura pacjentek w województwie małopolskim, u których zastosowano bądź nie znieczulenie zewnątrzoponowe ciągłe - hospitalizacje w ramach JGP Patologia ciąży (N03, N09, N11, N13) [%]

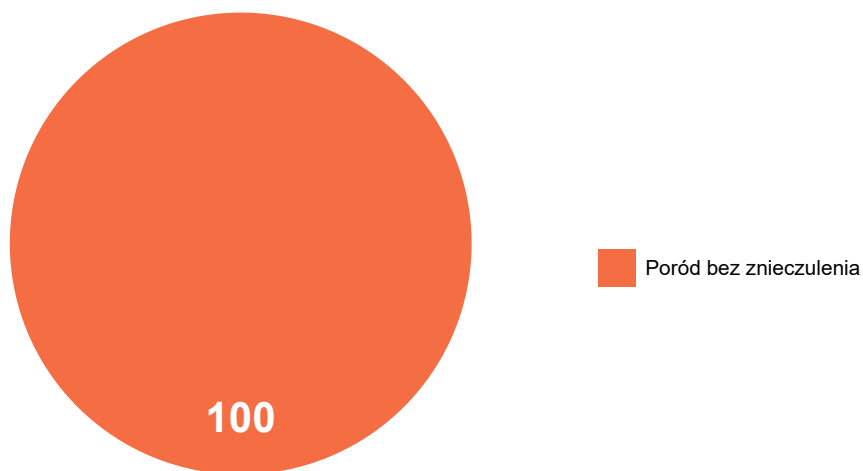

Opracowanie DAiS na podstawie danych z NFZ

Na Wykresie 2.1.20 przedstawiono odsetek pacjentek w województwie małopolskim, u których zastosowano bądź nie znieczulenie podczas hospitalizacji rozliczonych w ramach JGP Poród mnogi lub przedwczesny (N02).

Wykres 2.1.20: Struktura pacjentek w województwie małopolskim, u których zastosowano bądź nie znieczulenie zewnątrzoponowe ciągłe - hospitalizacje w ramach JGP Poród mnogi lub przedwczesny (N02) [%]

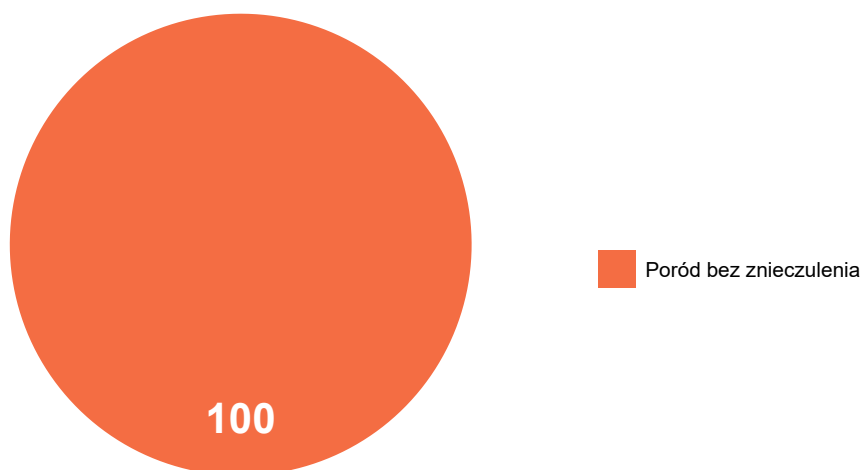

Opracowanie DAiS na podstawie danych z NFZ

Tabela 2.1.56: Liczba pacjentek hospitalizowanych, u których zastosowano bądź nie znieczulenie zewnątrzoponowe ciągłe w poszczególnych szpitalach w województwie małopolskim [tys.]

ID	Hospitalizacje w ramach JGP Poród (N01)		Hospitalizacje w ramach JGP Patologia ciąży (N03, N09, N11, N13)		Hospitalizacje w ramach JGP Poród mnogi lub przedwczesny (N02)	
	Poród bez znieczulenia [tys.]	Poród ze znieczuleniem [tys.]	Poród bez znieczulenia [tys.]	Poród ze znieczuleniem [tys.]	Poród bez znieczulenia [tys.]	Poród ze znieczuleniem [tys.]
06.0001	0,78	0,16	-	-	-	-
06.0002	0,24	0,04	-	-	-	-
06.0003	0,88	0,05	-	-	-	-
06.0004	0,42	-	-	-	-	-
06.0005	0,46	0,08	-	-	-	-
06.0006	0,41	0,00	-	-	-	-
06.0007	0,84	0,06	0,00	-	0,00	-
06.0008	0,59	0,02	0,00	-	-	-
06.0009	0,41	0,04	-	-	-	-
06.0010	0,40	0,01	-	-	-	-
06.0011	0,34	0,06	0,00	-	-	-
06.0013	0,66	0,08	-	-	-	-
06.0014	0,54	-	-	-	-	-
06.0015	0,60	0,01	-	-	-	-
06.0017	0,83	-	-	-	-	-
06.0019	0,58	0,04	-	-	-	-
06.0020	0,24	-	-	-	-	-
06.0021	0,12	0,00	-	-	-	-
06.0022	0,30	0,01	-	-	-	-
06.0023	0,30	0,00	-	-	-	-
06.0029	0,28	-	-	-	-	-
06.0030	0,18	0,01	-	-	-	-
06.0033	0,45	0,21	-	-	-	-
06.0038	0,24	0,71	-	-	-	-
06.0040	0,20	0,05	-	-	-	-
06.0046	0,52	0,46	-	-	-	-
06.0199	1,05	0,38	-	-	-	-
06.1575	0,24	0,06	-	-	-	-
Woj.	13,12	2,57	0,00	-	0,00	-

Opracowanie DAiS na podstawie danych NFZ.

2.1.5 Poród drogami natury

W 2016 roku w województwie małopolskim odnotowano 0,12 tys. hospitalizacji z powodu rozpoznań, zakwalifikowanych jako Poród drogami natury (dalej: podgrupa)¹⁷, co stanowiło 0,21% wszystkich hospitalizacji z powodu rozpoznań, które zakwalifikowano do grupy ciąży, poród, połówg. W ramach analizowanej grupy brane były pod uwagę kobiety w wieku rozrodczym, czyli w wieku 15-51 lat.

¹⁷W analizowanej podgrupie zostały uwzględnione następujące rozpoznania wg Międzynarodowej Klasyfikacji Chorób i Problemów Zdrowotnych ICD10: O81, O83.

Mapa 2.1.8: Liczba hospitalizacji na 100 tys. kobiet w wieku rozrodczym oraz struktura hospitalizacji względem miejsca zamieszkania pacjentki

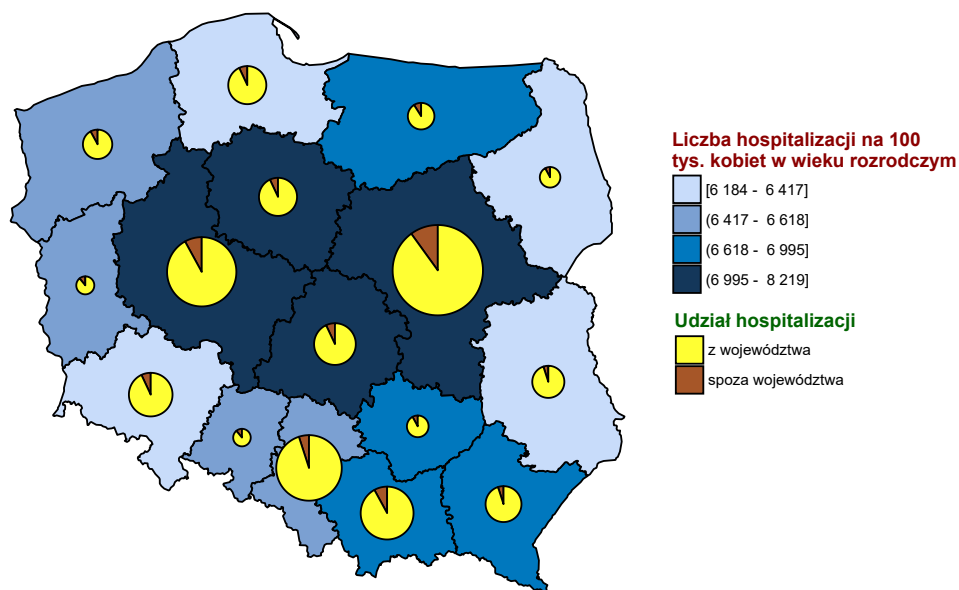

Opracowanie DAiS na podstawie danych z NFZ i GUS

Wykres 2.1.21: Liczba hospitalizacji na 100 tys. kobiet w wieku rozrodczym

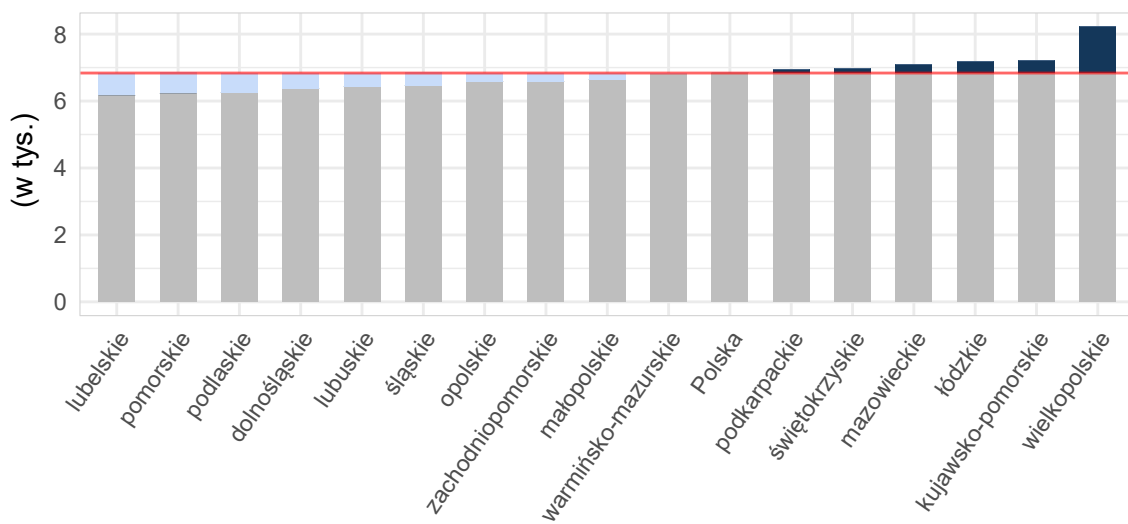

Opracowanie DAiS na podstawie danych z NFZ i GUS

Tabela 2.1.57: Podstawowe statystyki dotyczące liczby i struktury hospitalizacji w poszczególnych województwach

Woj.	Łączna liczba hospitalizacji (w tym tryb jednodniowy) [tys.]	Liczba hospitalizacji trwających 1 dzień (bez trybu jednodniowego) [tys.]	Liczba hospitalizacji spoza województwa [%]	Liczba hospitalizacji na 100 tys. kobiet w wieku rozrodczym	Liczba hospitalizacji pacjentek z tego woj. w innych woj.
dolnośląskie	0,13	-	17,91	19,16	28
kujawsko-pomorskie	0,27	-	7,87	52,39	35
lubelskie	0,02	-	4,17	4,67	50
lubuskie	0,10	-	8,91	40,96	37
łódzkie	0,20	-	11,06	34,08	44
małopolskie	0,12	0,00	9,32	13,91	23
mazowieckie	0,94	-	15,06	71,68	21
opolskie	0,05	-	15,38	21,41	6
podkarpackie	0,06	-	4,69	12,01	15
podlaskie	0,03	-	17,65	11,78	22
pomorskie	0,18	-	4,32	32,38	33
śląskie	0,31	-	4,84	28,56	26
świętokrzyskie	0,05	-	4,35	15,58	16
warmińsko-mazurskie	0,14	-	8,57	39,82	18
wielkopolskie	1,54	0,00	8,03	179,20	35
zachodniopomorskie	0,15	-	16,78	36,28	24
Polska	4,31	0,00	10,04	46,07	433

Opracowanie DAiS na podstawie danych z NFZ i GUS

Liczba świadczeniodawców w województwie małopolskim, którzy hospitalizowali przynajmniej jedną pacjentkę z analizowaną przyczyną wyniosła 20. Z kolei 80% wszystkich hospitalizacji w województwie małopolskim z powodu rozpoznai wchodzących w skład analizowanej podgrupy zostało wykazane przez 11 świadczeniodawców.

Tabela 2.1.58: Lista świadczeniodawców hospitalizujących co najmniej jedną pacjentkę

ID	Nazwa	Powiat	Poziom ref.
06.0004	Szpital Specjalistyczny im. Jędrzeja Śniadeckiego w Nowym Sączu	m. Nowy Sącz	2
06.0005	Szpital Specjalistyczny im. Ludwika Rydygiera w Krakowie sp. z o.o.	m. Kraków	2
06.0006	ZOZ w Oświęcimiu	oświęcimski	2
06.0007	Szpital Miejski Specjalistyczny im. Gabriela Narutowicza	m. Kraków	2
06.0008	Podhalański Szpital Specjalistyczny im. Jana Pawła II w Nowym Targu	nowotarski	2
06.0009	Szpital Specjalistyczny im. Henryka Klimontowicza w Gorlicach	gorlicki	2
06.0010	Szpital Powiatowy w Chrzanowie	chrzanowski	2
06.0011	ZOZ w Suchej Beskidzkiej	suski	2
06.0013	Szpital Powiatowy w Limanowej im. Miłosierdzia Bożego	limanowski	2
06.0014	Szpital Powiatowy im. dr. Tytusa Chałubińskiego w Zakopanem	tatrzański	2
06.0015	SP ZOZ w Myślenicach	myślenicki	2
06.0019	SP ZOZ w Bochni Szpital Powiatowy im. bł. Marty Wieckiej	bocheński	2
06.0021	SP ZOZ w Brzesku	brzeski	1
06.0029	SP ZOZ - Szpital im. dr. Józefa Dietla w Krynicy - Zdroju	nowosądecki	1
06.0030	SP ZOZ w Proszowicach	proszowicki	1
06.0033	Centrum Zdrowia Tuchów sp. z o.o.	tarnowski	1
06.0038	Niepubliczny ZOZ Szpital na Siemiradzkiego im. Rafała Czerwiakowskiego sp. z o.o.	m. Kraków	2
06.0040	NZOZ Szpital Położniczo - Operacyjny im. św. Elżbiety sp. z o.o. w Upadłości Likwidacyjnej	tarnowski	1
06.0046	Medikor III sp. z o.o.	m. Nowy Sącz	1
06.0199	Centrum Medyczne Ujastek sp. z o.o.	m. Kraków	2

Opracowanie DAiS na podstawie danych NFZ

Największy świadczeniodawca (pod względem liczby hospitalizacji) sprawozdał 0,02 tys. hospitalizacji dla 0,02 tys. pacjentek. Tym samym 13,56% hospitalizacji z całego województwa odnotowano u tego świadczeniodawcy. Tabela 2.1.59 prezentuje szczegółowe informacje dotyczące liczby hospitalizacji i liczbę pacjentek hospitalizowanych w ramach poszczególnych świadczeniodawców.

Tabela 2.1.59: Liczba hospitalizacji wykazanych przez świadczeniodawców

ID	Liczba pacjentek [tys.]	Łączna liczba hospitalizacji (w tym tryb jednodniowy) [tys.]	Liczba hospitalizacji trwających 1 dzień (bez trybu jednodniowego) [tys.]	Liczba hospitalizacji jednodniowych [tys.]	Procent hospitalizacji w województwie [%]	Skumulowany procent hospitalizacji w województwie [%]
06.0029	0,02	0,02	-	-	13,6	13,6
06.0199	0,02	0,02	-	-	12,7	26,3
06.0007	0,01	0,01	-	-	11,0	37,3
06.0009	0,01	0,01	-	-	8,5	45,8
06.0013	0,01	0,01	-	-	8,5	54,2
06.0010	0,01	0,01	-	-	6,8	61,0
06.0038	0,01	0,01	0,00	-	5,9	66,9
06.0033	0,00	0,00	-	-	4,2	71,2
06.0004	0,00	0,00	-	-	3,4	74,6
06.0005	0,00	0,00	-	-	3,4	78,0
06.0011	0,00	0,00	-	-	3,4	81,4
06.0019	0,00	0,00	-	-	3,4	84,7
06.0008	0,00	0,00	-	-	2,5	87,3
06.0040	0,00	0,00	-	-	2,5	89,8
06.0046	0,00	0,00	-	-	2,5	92,4
06.0006	0,00	0,00	-	-	1,7	94,1
06.0014	0,00	0,00	-	-	1,7	95,8
06.0015	0,00	0,00	-	-	1,7	97,5
06.0030	0,00	0,00	-	-	1,7	99,2
06.0021	0,00	0,00	-	-	0,8	100,0
Woj.	0,12	0,12	0,00	-	100,0	100,0

Opracowanie DAiS na podstawie danych NFZ

Przeprowadzono analizę mającą na celu odpowiedź na pytanie na jakich oddziałach¹⁸ i w ramach jakich zakresów w 2016 roku były hospitalizowane pacjentki z analizowaną przyczyną. Największą liczbą hospitalizacji charakteryzowały się oddziały: Oddział położniczo-ginekologiczny oraz Oddział ginekologiczny. Hospitalizacje na tych dwóch oddziałach stanowiły łącznie 100% hospitalizacji w analizowanej grupie. Natomiast najwięcej hospitalizacji sprawozdano w ramach zakresów: Położnictwo i ginekologia - hospitalizacja II poziom referencyjny - N01, N02, N03, N20 oraz Położnictwo i ginekologia - hospitalizacja - N01, N20. Hospitalizacje w ramach tych dwóch zakresów stanowiły łącznie 100%.

¹⁸Przez oddział rozumie się VIII część kodu resortowego, charakteryzującego komórkę organizacyjną przedsiębiorstwa podmiotu leczniczego (Rozporządzenie Ministra Zdrowia z dnia 17 maja 2012 r. w sprawie systemu resortowych kodów identyfikacyjnych oraz szczegółowego sposobu ich nadawania (Dz. U. 2012 poz. 594))

Wykres 2.1.22: Rozkład hospitalizacji wg oddziałów

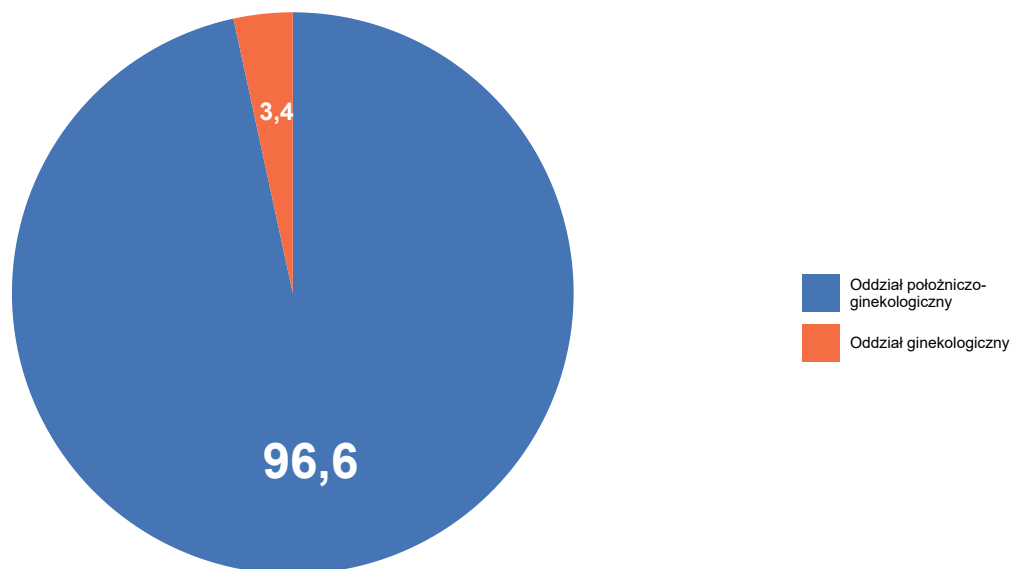

Opracowanie DAiS na podstawie danych NFZ

Wykres 2.1.23: Rozkład hospitalizacji wg zakresów

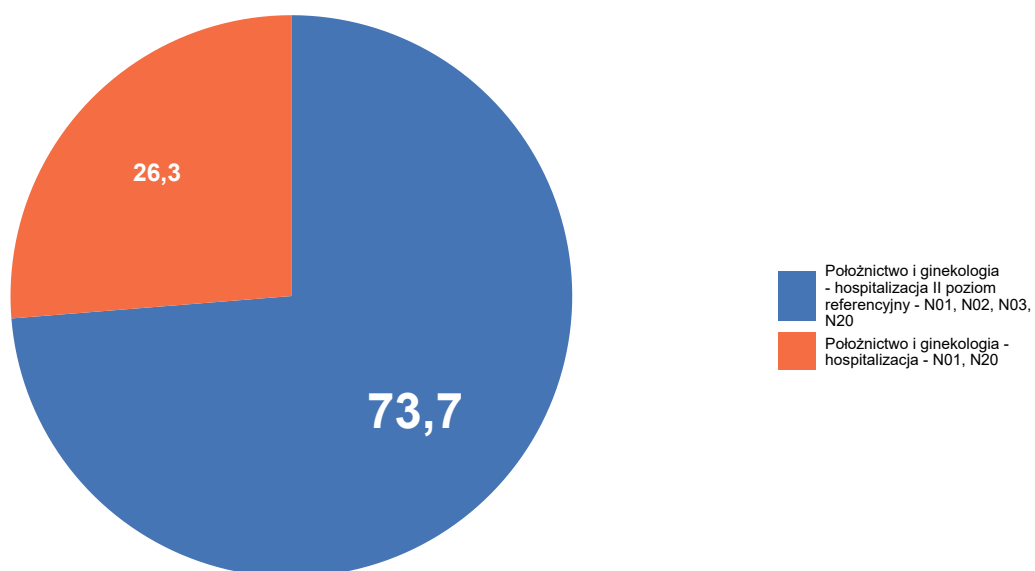

Opracowanie DAiS na podstawie danych NFZ

Szczegółowe dane odnośnie liczby hospitalizacji na poszczególnych oddziałach i w ramach poszczególnych zakresów prezentują Tabela 2.1.60 oraz Tabela 2.1.61. Ze względu na występującą możliwość sprawozdania

tej samej hospitalizacji na kilku oddziałach lub zakresach, liczba hospitalizacji w danym szpitalu liczona według zakresów i według oddziałów niekoniecznie jest taka sama.

Tabela 2.1.60: Liczba hospitalizacji wykazanych przez świadczeniodawców wg oddziałów

ID	Oddział ginekologiczny [tys.]	Oddział położniczo-ginekologiczny [tys.]	Suma [tys.]
06.0029	-	0,02	0,02
06.0199	-	0,02	0,02
06.0007	-	0,01	0,01
06.0009	-	0,01	0,01
06.0013	-	0,01	0,01
06.0010	-	0,01	0,01
06.0038	-	0,01	0,01
06.0033	-	0,00	0,00
06.0004	-	0,00	0,00
06.0005	-	0,00	0,00
06.0011	0,00	-	0,00
06.0019	-	0,00	0,00
06.0008	-	0,00	0,00
06.0040	-	0,00	0,00
06.0046	-	0,00	0,00
06.0006	-	0,00	0,00
06.0014	-	0,00	0,00
06.0015	-	0,00	0,00
06.0030	-	0,00	0,00
06.0021	-	0,00	0,00
Woj.	0,00	0,11	0,12

Opracowanie DAiS na podstawie danych NFZ

Tabela 2.1.61: Liczba hospitalizacji wykazanych przez świadczeniodawców wg zakresów

ID	Położnictwo i ginekologia - hospitalizacja - N01, N20 [tys.]	Położnictwo i ginekologia - hospitalizacja II poziom referencyjny - N01, N02, N03, N20 [tys.]	Suma [tys.]
06.0029	0,02	-	0,02
06.0199	-	0,02	0,02
06.0007	-	0,01	0,01
06.0009	-	0,01	0,01
06.0013	-	0,01	0,01
06.0010	-	0,01	0,01
06.0038	-	0,01	0,01
06.0033	0,00	-	0,00
06.0004	-	0,00	0,00
06.0005	-	0,00	0,00
06.0011	-	0,00	0,00
06.0019	-	0,00	0,00
06.0008	-	0,00	0,00
06.0040	0,00	-	0,00

Tabela 2.1.61: Liczba hospitalizacji wykazanych przez świadczeniodawców wg zakresów

ID	Położnictwo i ginekologia - hospitalizacja - N01, N20 [tys.]	Położnictwo i ginekologia - hospitalizacja II poziom referencyjny - N01, N02, N03, N20 [tys.]	Suma [tys.]
06.0046	0,00	-	0,00
06.0006	-	0,00	0,00
06.0014	0,00	0,00	0,00
06.0015	-	0,00	0,00
06.0030	0,00	-	0,00
06.0021	0,00	-	0,00
Woj.	0,03	0,09	0,12

Opracowanie DAiS na podstawie danych NFZ

W Tabeli 2.1.62 zostały zaprezentowane dane dotyczące struktury demograficznej pacjentek podczas poszczególnych hospitalizacji - średni wiek oraz udział pacjentek w różnych grupach wiekowych.

Tabela 2.1.62: Struktura demograficzna pacjentek

ID	Średni wiek [lata]	Hospitalizacje pacjentek w wieku					
		0-18 [%]	19-24 [%]	25-29 [%]	30-34 [%]	35-39 [%]	40+ [%]
06.0004	28,0	-	25,0	25,0	50,0	-	-
06.0005	27,2	-	-	75,0	25,0	-	-
06.0006	27,5	-	50,0	-	-	50,0	-
06.0007	29,3	-	7,7	46,2	30,8	15,4	-
06.0008	25,3	-	33,3	66,7	-	-	-
06.0009	31,3	-	-	30,0	50,0	20,0	-
06.0010	28,2	12,5	-	50,0	25,0	12,5	-
06.0011	24,2	25,0	25,0	25,0	25,0	-	-
06.0013	26,3	10,0	40,0	20,0	20,0	10,0	-
06.0014	23,5	-	50,0	50,0	-	-	-
06.0015	28,5	-	50,0	-	50,0	-	-
06.0019	29,0	-	25,0	50,0	-	25,0	-
06.0021	39,0	-	-	-	-	100,0	-
06.0029	30,1	-	31,2	18,8	18,8	25,0	6,2
06.0030	28,5	-	-	50,0	50,0	-	-
06.0033	27,0	-	20,0	60,0	20,0	-	-
06.0038	28,9	14,3	14,3	28,6	28,6	-	14,3
06.0040	33,7	-	-	33,3	33,3	-	33,3
06.0046	29,0	-	-	66,7	33,3	-	-
06.0199	29,5	-	6,7	53,3	26,7	13,3	-
Woj.	28,8	3,4	16,9	38,1	26,3	12,7	2,5

Opracowanie DAiS na podstawie danych NFZ

Statystyki dotyczące miejsca zamieszkania hospitalizowanych pacjentek w odniesieniu do miejsca realizacji świadczeń prezentuje Tabela 2.1.63. W niniejszej analizie miasto na prawach powiatu i przylegający do niego powiat traktowane są jako jeden powiat, np. powiat m. Wrocław i powiat wrocławski.

Tabela 2.1.63: Struktura geograficzna pacjentek

ID	Hospitalizacje pacjentek			Średnia odległość pacjentki do szpitala	Odległość jaką przejechało 50% pacjentek	Udział pacjentek ze wsi [%]
	spoza województwa [%]	spoza powiatu, z tego samego województwa [%]	z tego samego powiatu [%]			
06.0004	-	-	100,0	8,3	6,7	50,0

Tabela 2.1.63: Struktura geograficzna pacjentek

ID	Hospitalizacje pacjentek			Średnia odległość pacjentki do szpitala	Odległość jaką przejechało 50% pacjentek	Udział pacjentek ze wsi [%]
	spoza województwa [%]	spoza powiatu, z tego samego województwa [%]	z tego samego powiatu [%]			
06.0005	25,0	25,0	50,0	35,3	15,4	25,0
06.0006	-	-	100,0	9,4	9,4	50,0
06.0007	15,4	-	84,6	51,4	21,8	69,2
06.0008	-	-	100,0	9,1	0,0	33,3
06.0009	-	20,0	80,0	6,4	4,4	60,0
06.0010	12,5	-	87,5	4,9	5,6	25,0
06.0011	-	-	100,0	8,0	8,2	100,0
06.0013	-	30,0	70,0	13,0	9,0	100,0
06.0014	-	100,0	-	22,1	22,1	100,0
06.0015	-	-	100,0	3,1	3,1	100,0
06.0019	25,0	-	75,0	26,2	9,3	50,0
06.0021	-	-	100,0	17,9	17,9	100,0
06.0029	-	-	100,0	13,6	9,6	68,8
06.0030	-	-	100,0	5,2	5,2	100,0
06.0033	-	20,0	80,0	24,0	11,8	60,0
06.0038	14,3	28,6	57,1	28,4	0,0	14,3
06.0040	-	100,0	-	16,7	13,4	100,0
06.0046	33,3	-	66,7	44,0	0,0	-
06.0199	26,7	20,0	53,3	40,4	10,2	33,3
Woj.	9,3	14,4	76,3	22,6	9,6	57,6

Opracowanie DAiS na podstawie danych NFZ

Tabela 2.1.64: Udział hospitalizacji w szpitalach wg najczęściej sprawozdawanych produktów

ID	Liczba hospitalizacji [tys.]	N01 [%]
06.0004	0,0	100,0
06.0005	0,0	100,0
06.0006	0,0	100,0
06.0007	0,0	100,0
06.0008	0,0	100,0
06.0009	0,0	100,0
06.0010	0,0	100,0
06.0011	0,0	100,0
06.0013	0,0	100,0
06.0014	0,0	100,0
06.0015	0,0	100,0
06.0019	0,0	100,0
06.0021	0,0	100,0
06.0029	0,0	100,0
06.0030	0,0	100,0
06.0033	0,0	100,0
06.0038	0,0	100,0
06.0040	0,0	100,0
06.0046	0,0	100,0
06.0199	0,0	100,0
Woj.	0,1	100,0

Opracowanie DAiS na podstawie danych NFZ

Tabela 2.1.65: Nazwy najczęstszych produktów

Pełna nazwa produktu
N01 poród

Opracowanie DAiS na podstawie danych NFZ

W tabeli 2.1.66 przeniezowano tryby wypisów pacjentek po zakończenu hospitalizacji realizowanej z rozpoznaniem wchodzącym w skład analizowanej podgrupy.

Tabela 2.1.66: Informacje o trybach wypisu ze szpitala

ID	Zakończenie procesu leczenia ¹ [%]	Skierowanie do dalszej opieki [%]
06.0004	100,00	-
06.0005	100,00	-
06.0006	100,00	-
06.0007	92,31	7,69
06.0008	100,00	-
06.0009	100,00	-
06.0010	12,50	87,50
06.0011	100,00	-
06.0013	100,00	-
06.0014	100,00	-
06.0015	100,00	-
06.0019	50,00	50,00
06.0021	-	100,00
06.0029	100,00	-
06.0030	100,00	-
06.0033	100,00	-
06.0038	100,00	-
06.0040	100,00	-
06.0046	33,33	66,67
06.0199	100,00	-
Woj.	88,98	11,02

¹ Bez wystawienia skierowania do dalszej opieki
Opracowanie DAiS na podstawie danych NFZ

W tabeli 2.1.67 zaprezentowano statystyki dotyczące czasu hospitalizacji pacjentów (w dniach) z rozpoznaniem z analizowanej podgrupy chorób w poszczególnych szpitalach w województwie.

Tabela 2.1.67: Statystyki dotyczące czasu pobytu

ID	Średnia czasu pobytu [dni]	Standaryzowana średnia czasu pobytu [dni] ¹	Mediana czasu pobytu [dni]	Odchylenie standardowe czasu pobytu [dni]	Hospitalizacje, dla których data przyjęcia równa się dacie wypisu [%]	Hospitalizacje trwające poniżej 4 dni [%]
06.0004	5,5	3,9	4,5	2,4	-	-
06.0005	4,2	3,9	4,5	1,0	-	25,0
06.0006	4,5	5,1	4,5	0,7	-	-
06.0007	4,8	4,1	4,0	2,8	-	38,5
06.0008	4,3	3,9	5,0	2,1	-	33,3
06.0009	4,4	4,2	4,0	2,1	-	30,0
06.0010	3,8	4,2	3,5	1,3	-	50,0
06.0011	3,5	4,2	3,5	0,6	-	50,0
06.0013	5,0	4,1	4,5	2,6	-	20,0
06.0014	6,0	3,9	6,0	1,4	-	-
06.0015	3,5	3,9	3,5	2,1	-	50,0
06.0019	4,0	4,2	3,5	2,2	-	50,0
06.0021	6,0	4,9	6,0	-	-	-
06.0029	3,4	4,2	3,0	1,5	-	62,5
06.0030	5,0	4,0	5,0	-	-	-
06.0033	3,0	3,9	3,0	0,7	-	80,0
06.0038	3,1	4,1	4,0	1,1	14,3	42,9
06.0040	5,7	4,0	6,0	2,5	-	33,3
06.0046	3,3	3,9	3,0	0,6	-	66,7
06.0199	3,5	4,1	3,0	1,0	-	53,3

Tabela 2.1.67: Statystyki dotyczące czasu pobytu

ID	Średnia czasu pobytu [dni]	Standaryzowana średnia czasu pobytu [dni] ¹	Mediana czasu pobytu [dni]	Odchylenie standardowe czasu pobytu [dni]	Hospitalizacje, dla których data przyjęcia równa się dacie wypisu [%]	Hospitalizacje trwające poniżej 4 dni [%]
Woj.	4,1	4,1	4,0	1,8	0,8	41,5

¹ Czas pobytu standaryzowano według płci, wieku oraz liczby pacjentów.
Opracowanie DAiS na podstawie danych NFZ

2.1.6 Cięcia cesarskie

W 2016 roku w województwie małopolskim odnotowano 13,25 tys. hospitalizacji z powodu rozpoznań, zakwalifikowanych jako Cięcia cesarskie (dalej: podgrupa)¹⁹, co stanowiło 23,51% wszystkich hospitalizacji z powodu rozpoznań, które zakwalifikowano do grupy ciąży, poród, połów. W ramach analizowanej grupy brane były pod uwagę kobiety w wieku rozrodczym, czyli w wieku 15-51 lat.

Mapa 2.1.9: Liczba hospitalizacji na 100 tys. kobiet w wieku rozrodczym oraz struktura hospitalizacji względem miejsca zamieszkania pacjentki

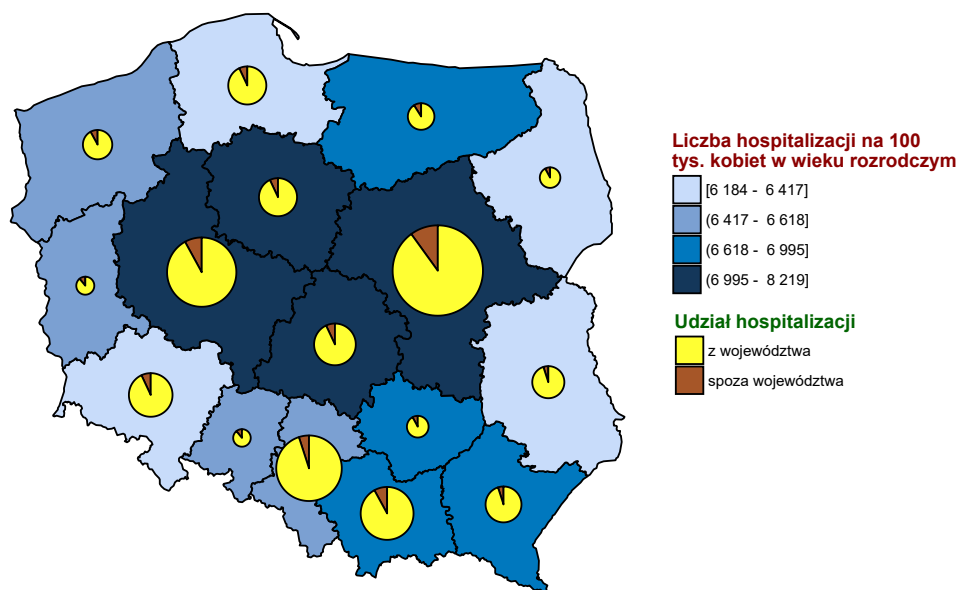

Opracowanie DAiS na podstawie danych z NFZ i GUS

¹⁹W analizowanej podgrupie zostały uwzględnione następujące rozpoznania wg Międzynarodowej Klasyfikacji Chorób i Problemów Zdrowotnych ICD10: O82.

Wykres 2.1.24: Liczba hospitalizacji na 100 tys. kobiet w wieku rozrodczym

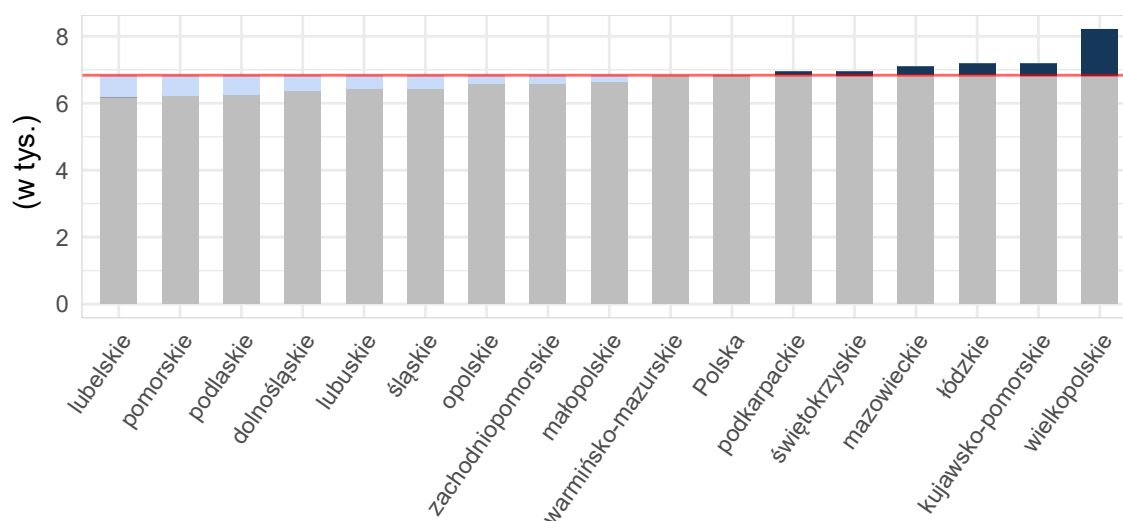

Opracowanie DAiS na podstawie danych z NFZ i GUS

Tabela 2.1.68: Podstawowe statystyki dotyczące liczby i struktury hospitalizacji w poszczególnych województwach

Woj.	Łączna liczba hospitalizacji (w tym tryb jednodniowy) [tys.]	Liczba hospitalizacji trwających 1 dzień (bez trybu jednodniowego) [tys.]	Liczba hospitalizacji spoza województwa [%]	Liczba hospitalizacji na 100 tys. kobiet w wieku rozrodczym	Liczba hospitalizacji pacjentek z tego woj. w innych woj.
dolnośląskie	9,79	0,00	7,97	1 399,73	708
kujawsko-pomorskie	5,55	-	8,24	1 088,63	471
lubelskie	5,08	0,00	4,47	988,29	913
lubuskie	3,10	-	11,10	1 257,10	528
łódzkie	7,13	-	9,22	1 221,67	755
małopolskie	13,25	0,01	8,54	1 561,88	691
mazowieckie	19,93	0,00	9,92	1 514,87	1 019
opolskie	2,78	0,00	13,47	1 146,08	362
podkarpackie	8,32	0,00	5,69	1 562,32	571
podlaskie	4,89	0,00	9,76	1 694,18	360
pomorskie	6,29	0,00	7,41	1 101,45	582
śląskie	15,07	-	5,24	1 388,10	769
świętokrzyskie	2,75	0,00	7,17	929,83	776
warmińsko-mazurskie	4,56	0,00	10,54	1 298,02	574
wielkopolskie	10,85	0,00	8,54	1 258,01	819
zachodniopomorskie	6,85	0,00	7,88	1 667,83	400
Polska	126,19	0,02	8,16	1 348,46	10 298

Opracowanie DAiS na podstawie danych z NFZ i GUS

Liczba świadczeniodawców w województwie małopolskim, którzy hospitalizowali przynajmniej jedną pacjentkę z analizowaną przyczyną wyniosła 28. Z kolei 80% wszystkich hospitalizacji w województwie małopolskim z powodu rozpoznai wchodzących w skład analizowanej podgrupy zostało wykazane przez 16 świadczeniodawców.

Tabela 2.1.69: Lista świadczeniodawców hospitalizujących co najmniej jedną pacjentkę

ID	Nazwa	Powiat	Poziom ref.
06.0001	SP ZOZ Szpital Uniwersytecki w Krakowie	m. Kraków	3

Tabela 2.1.69: Lista świadczeniodawców hospitalizujących co najmniej jedną pacjentkę

ID	Nazwa	Powiat	Poziom ref.
06.0002	Szpital Wojewódzki im. Sw. Łukasza SP ZOZ w Tarnowie	m. Tarnów	2
06.0003	Szpital Specjalistyczny im. Stefana Żeromskiego SP ZOZ w Krakowie	m. Kraków	2
06.0004	Szpital Specjalistyczny im. Jędrzeja Śniadeckiego w Nowym Sączu	m. Nowy Sącz	2
06.0005	Szpital Specjalistyczny im. Ludwika Rydygiera w Krakowie sp. z o.o.	m. Kraków	2
06.0006	ZOZ w Oświęcimiu	oświęcimski	2
06.0007	Szpital Miejski Specjalistyczny im. Gabriela Narutowicza	m. Kraków	2
06.0008	Podhalański Szpital Specjalistyczny im. Jana Pawła II w Nowym Targu	nowotarski	2
06.0009	Szpital Specjalistyczny im. Henryka Klimontowicza w Gorlicach	gorlicki	2
06.0010	Szpital Powiatowy w Chrzanowie	chrzanowski	2
06.0011	ZOZ w Suchej Beskidzkiej	suski	2
06.0013	Szpital Powiatowy w Limanowej im. Miłosierdzia Bożego	limanowski	2
06.0014	Szpital Powiatowy im. dr. Tytusa Chałubińskiego w Zakopanem	tatrzański	2
06.0015	SP ZOZ w Myślenicach	myślenicki	2
06.0017	Zespół Zakładów Opieki Zdrowotnej w Wadowicach	wadowicki	1
06.0019	SP ZOZ w Bochni Szpital Powiatowy im. bł. Marty Wieckiej	bocheński	2
06.0020	Nowy Szpital w Olkuszu sp. z o.o.	olkuski	1
06.0021	SP ZOZ w Brzesku	brzeski	1
06.0022	Szpital św. Anny w Miechowie	miechowski	1
06.0023	Specjalistyczny Szpital im. E. Szczeklika w Tarnowie	m. Tarnów	2
06.0029	SP ZOZ - Szpital im. dr. Józefa Dietla w Krynicy - Zdroju	nowosądecki	1
06.0030	SP ZOZ w Proszowicach	proszowicki	1
06.0033	Centrum Zdrowia Tuchów sp. z o.o.	tarnowski	1
06.0038	Niepubliczny ZOZ Szpital na Siemiradzkiego im. Rafała Czerwiakowskiego sp. z o.o.	m. Kraków	2
06.0040	NZOZ Szpital Położniczo - Operacyjny im. św. Elżbiety sp. z o.o. w Upadłości Likwidacyjnej	tarnowski	1
06.0046	Medikor III sp. z o.o.	m. Nowy Sącz	1
06.0199	Centrum Medyczne Ujastek sp. z o.o.	m. Kraków	2
06.1575	Centrum Zdrowia Tuchów sp. z o.o.	dąbrowski	1

Opracowanie DAiS na podstawie danych NFZ

Największy świadczeniodawca (pod względem liczby hospitalizacji) sprawozdał 1,74 tys. hospitalizacji dla 1,74 tys. pacjentek. Tym samym 13,11% hospitalizacji z całego województwa odnotowano u tego świadczeniodawcy. Tabela 2.1.70 prezentuje szczegółowe informacje dotyczące liczby hospitalizacji i liczbę pacjentek hospitalizowanych w ramach poszczególnych świadczeniodawców.

Tabela 2.1.70: Liczba hospitalizacji wykazanych przez świadczeniodawców

ID	Liczba pacjentek [tys.]	Łączna liczba hospitalizacji (w tym tryb jednodniowy) [tys.]	Liczba hospitalizacji trwających 1 dzień (bez trybu jednodniowego) [tys.]	Liczba hospitalizacji jednodniowych [tys.]	Procent hospitalizacji w województwie [%]	Skumulowany procent hospitalizacji w województwie [%]
06.0199	1,74	1,74	-	-	13,1	13,1
06.0001	1,51	1,51	-	-	11,4	24,5
06.0046	1,16	1,16	-	-	8,8	33,3
06.0003	0,90	0,90	-	-	6,8	40,1
06.0007	0,73	0,73	-	-	5,5	45,6
06.0033	0,71	0,71	-	-	5,4	50,9
06.0015	0,53	0,53	-	-	4,0	54,9
06.0005	0,49	0,49	-	-	3,7	58,7
06.0017	0,46	0,46	-	-	3,5	62,2
06.0040	0,44	0,44	-	-	3,3	65,5
06.0004	0,40	0,40	-	-	3,0	68,5
06.0019	0,37	0,37	-	-	2,8	71,3

Tabela 2.1.70: Liczba hospitalizacji wykazanych przez świadczeniodawców

ID	Liczba pacjentek [tys.]	Łączna liczba hospitalizacji (w tym tryb jednolodowy) [tys.]	Liczba hospitalizacji trwających 1 dzień (bez trybu jednolodowego) [tys.]	Liczba hospitalizacji jednolodowych [tys.]	Procent hospitalizacji w województwie [%]	Skumulowany procent hospitalizacji w województwie [%]
06.0014	0,36	0,36	-	-	2,7	74,0
06.0038	0,33	0,33	0,00	-	2,5	76,5
06.0010	0,33	0,33	-	-	2,5	79,0
06.1575	0,29	0,29	-	-	2,2	81,2
06.0023	0,27	0,27	-	-	2,1	83,2
06.0029	0,27	0,27	-	-	2,1	85,3
06.0013	0,27	0,27	-	-	2,0	87,3
06.0006	0,26	0,26	-	-	2,0	89,3
06.0020	0,26	0,26	-	-	2,0	91,3
06.0009	0,26	0,26	-	-	1,9	93,2
06.0002	0,23	0,23	-	-	1,8	95,0
06.0030	0,23	0,23	0,00	-	1,7	96,7
06.0022	0,21	0,21	-	-	1,6	98,3
06.0021	0,17	0,17	-	-	1,3	99,5
06.0008	0,04	0,04	-	-	0,3	99,8
06.0011	0,02	0,03	-	-	0,2	100,0
Woj.	13,24	13,25	0,01	-	100,0	100,0

Opracowanie DAiS na podstawie danych NFZ

Przeprowadzono analizę mającą na celu odpowiedź na pytanie na jakich oddziałach²⁰ i w ramach jakich zakresów w 2016 roku były hospitalizowane pacjentki z analizowaną przyczyną. Największą liczbą hospitalizacji charakteryzowały się oddziały: Oddział położniczo-ginekologiczny oraz Oddział ginekologiczny. Hospitalizacje na tych dwóch oddziałach stanowiły łącznie 100% hospitalizacji w analizowanej grupie. Natomiast najwięcej hospitalizacji sprawozdano w ramach zakresów: Położnictwo i ginekologia - hospitalizacja II poziom referencyjny - N01, N02, N03, N20 oraz Położnictwo i ginekologia - hospitalizacja - N01, N20. Hospitalizacje w ramach tych dwóch zakresów stanowiły łącznie 88,6%.

²⁰Przez oddział rozumie się VIII część kodu resortowego, charakteryzującego komórkę organizacyjną przedsiębiorstwa podmiotu leczniczego (Rozporządzenie Ministra Zdrowia z dnia 17 maja 2012 r. w sprawie systemu resortowych kodów identyfikacyjnych oraz szczegółowego sposobu ich nadawania (Dz. U. 2012 poz. 594))

Wykres 2.1.25: Rozkład hospitalizacji wg oddziałów

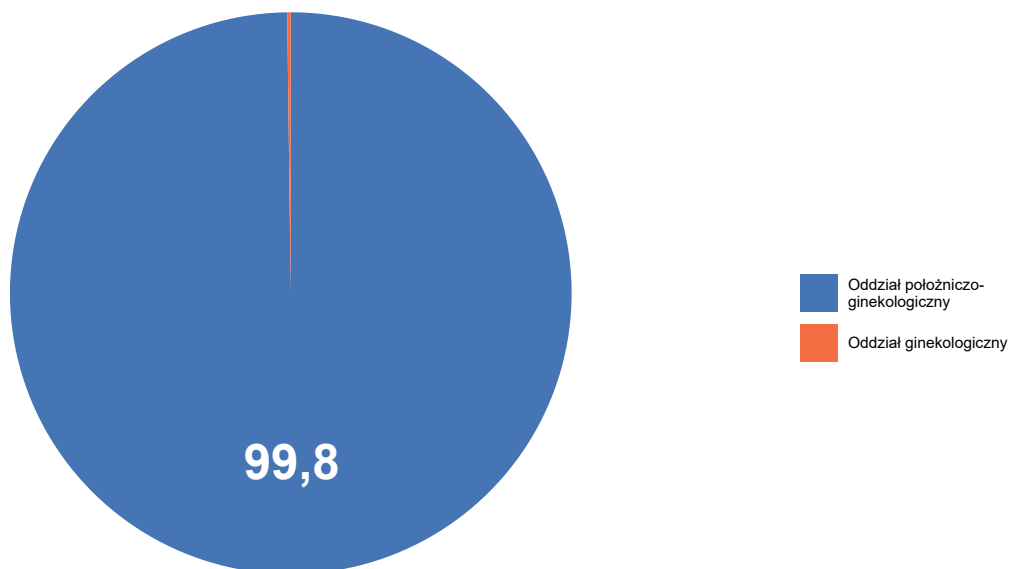

Opracowanie DAiS na podstawie danych NFZ

Wykres 2.1.26: Rozkład hospitalizacji wg zakresów

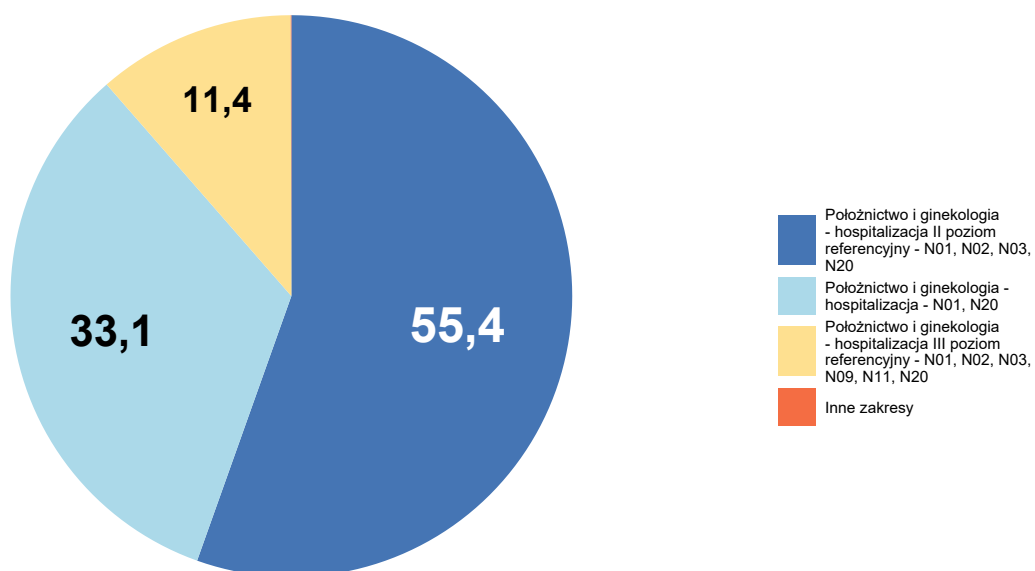

Opracowanie DAiS na podstawie danych NFZ

Szczegółowe dane odnośnie liczby hospitalizacji na poszczególnych oddziałach i w ramach poszczególnych zakresów prezentują Tabela 2.1.71 oraz Tabela 2.1.72. Ze względu na występującą możliwość sprawozdania

tej samej hospitalizacji na kilku oddziałach lub zakresach, liczba hospitalizacji w danym szpitalu liczona według zakresów i według oddziałów niekoniecznie jest taka sama.

Tabela 2.1.71: Liczba hospitalizacji wykazanych przez świadczeniodawców wg oddziałów

ID	Oddział ginekologiczny [tys.]	Oddział położniczo-ginekologiczny [tys.]	Suma [tys.]
06.0199	-	1,74	1,74
06.0001	-	1,51	1,51
06.0046	-	1,16	1,16
06.0003	-	0,90	0,90
06.0007	-	0,73	0,73
06.0033	-	0,71	0,71
06.0015	-	0,53	0,53
06.0005	-	0,49	0,49
06.0017	-	0,46	0,46
06.0040	-	0,44	0,44
06.0004	-	0,40	0,40
06.0019	-	0,37	0,37
06.0014	-	0,36	0,36
06.0038	-	0,33	0,33
06.0010	-	0,33	0,33
06.1575	-	0,29	0,29
06.0023	-	0,27	0,27
06.0029	-	0,27	0,27
06.0013	-	0,27	0,27
06.0006	-	0,26	0,26
06.0020	-	0,26	0,26
06.0009	-	0,26	0,26
06.0002	-	0,23	0,23
06.0030	-	0,23	0,23
06.0022	-	0,21	0,21
06.0021	-	0,17	0,17
06.0008	-	0,04	0,04
06.0011	0,03	-	0,03
Woj.	0,03	13,22	13,25

Opracowanie DAiS na podstawie danych NFZ

Tabela 2.1.72: Liczba hospitalizacji wykazanych przez świadczeniodawców wg zakresów

ID	Położnictwo i ginekologia - hospitalizacja II poziom referencyjny - N01, N02, N03, N20 [tys.]	Położnictwo i ginekologia - hospitalizacja - N01, N20 [tys.]	Położnictwo i ginekologia - hospitalizacja III poziom referencyjny - N01, N02, N03, N09, N11, N20 [tys.]	Położnictwo i ginekologia - hospitalizacja [tys.]	Położnictwo i ginekologia - hospitalizacja II poziom referencyjny [tys.]	Inne zakresy [tys.]	Suma [tys.]
06.0199	1,74	-	-	-	-	-	1,74
06.0001	-	-	1,51	-	-	0,00	1,51
06.0046	-	1,16	-	-	-	-	1,16
06.0003	0,90	-	-	-	-	-	0,90
06.0007	0,73	-	-	-	0,00	-	0,73
06.0033	-	0,71	-	-	-	-	0,71

Tabela 2.1.72: Liczba hospitalizacji wykazanych przez świadczeniodawców wg zakresów

ID	Położnictwo i ginekologia - hospitalizacja II poziom referencyjny - N01, N02, N03, N20 [tys.]	Położnictwo i ginekologia - hospitalizacja - N01, N20 [tys.]	Położnictwo i ginekologia - hospitalizacja III poziom referencyjny - N01, N02, N03, N09, N11, N20 [tys.]	Położnictwo i ginekologia - hospitalizacja [tys.]	Położnictwo i ginekologia - hospitalizacja II poziom referencyjny [tys.]	Inne zakresy [tys.]	Suma [tys.]
06.0015	0,53	-	-	-	-	-	0,53
06.0005	0,49	-	-	-	-	-	0,49
06.0017	-	0,46	-	0,00	-	-	0,46
06.0040	-	0,44	-	-	-	-	0,44
06.0004	0,40	-	-	-	-	-	0,40
06.0019	0,37	-	-	-	-	-	0,37
06.0014	0,18	0,19	-	-	-	-	0,36
06.0038	0,33	-	-	-	-	-	0,33
06.0010	0,33	-	-	-	-	-	0,33
06.1575	-	0,29	-	-	-	-	0,29
06.0023	0,27	-	-	-	-	-	0,27
06.0029	-	0,27	-	-	-	-	0,27
06.0013	0,27	-	-	-	-	-	0,27
06.0006	0,26	-	-	-	-	-	0,26
06.0020	-	0,26	-	-	-	-	0,26
06.0009	0,26	-	-	-	-	-	0,26
06.0002	0,23	-	-	-	-	-	0,23
06.0030	-	0,23	-	-	-	-	0,23
06.0022	-	0,21	-	-	-	-	0,21
06.0021	-	0,17	-	-	-	-	0,17
06.0008	0,04	-	-	-	-	-	0,04
06.0011	0,03	-	-	-	-	-	0,03
Woj.	7,34	4,39	1,51	0,00	0,00	0,00	13,25

Opracowanie DAiS na podstawie danych NFZ

W Tabeli 2.1.73 zostały zaprezentowane dane dotyczące struktury demograficznej pacjentek podczas poszczególnych hospitalizacji - średni wiek oraz udział pacjentek w różnych grupach wiekowych.

Tabela 2.1.73: Struktura demograficzna pacjentek

ID	Średni wiek [lata]	Hospitalizacje pacjentek w wieku					
		0-18 [%]	19-24 [%]	25-29 [%]	30-34 [%]	35-39 [%]	40+ [%]
06.0001	32,2	0,5	5,0	21,2	43,5	24,9	5,0
06.0002	31,1	0,4	8,5	30,8	32,9	21,4	6,0
06.0003	31,4	0,2	5,6	25,4	44,6	20,9	3,2
06.0004	30,2	1,0	13,4	33,6	29,0	16,9	6,1
06.0005	31,1	0,4	4,9	30,4	46,2	16,2	2,0
06.0006	29,8	1,1	16,6	30,6	33,2	14,3	4,2
06.0007	31,0	1,0	6,7	30,7	39,2	16,9	5,5
06.0008	28,6	-	22,9	40,0	25,7	5,7	5,7
06.0009	29,1	-	16,4	41,8	24,2	14,8	2,7
06.0010	30,0	0,6	12,5	33,8	33,8	15,9	3,4
06.0011	28,7	3,7	11,1	48,1	25,9	3,7	7,4
06.0013	29,8	0,4	13,9	37,8	30,7	13,9	3,4
06.0014	29,4	-	18,7	34,2	32,0	10,2	5,0
06.0015	29,6	1,1	14,0	36,7	30,2	14,6	3,4
06.0017	29,6	1,9	16,4	32,8	27,2	19,6	2,2
06.0019	30,5	0,3	6,5	36,3	37,9	14,9	4,1
06.0020	30,1	1,5	11,2	33,1	35,0	15,8	3,5
06.0021	28,4	2,4	23,2	32,1	29,8	10,1	2,4
06.0022	28,9	1,4	20,2	35,6	27,9	11,1	3,8
06.0023	30,2	0,7	14,3	32,6	30,4	16,8	5,1
06.0029	29,8	0,4	15,4	34,9	30,1	14,7	4,4
06.0030	29,5	0,4	19,7	31,6	30,7	14,0	3,5

Tabela 2.1.73: Struktura demograficzna pacjentek

ID	Średni wiek [lata]	Hospitalizacje pacjentek w wieku					
		0-18 [%]	19-24 [%]	25-29 [%]	30-34 [%]	35-39 [%]	40+ [%]
06.0033	30,4	0,7	9,2	37,8	31,5	16,2	4,7
06.0038	31,8	0,3	5,5	23,7	42,6	24,6	3,3
06.0040	29,3	0,9	18,8	32,8	31,4	13,3	2,7
06.0046	30,0	0,5	11,7	37,8	30,9	15,2	3,8
06.0199	31,2	0,3	6,3	28,3	43,3	18,5	3,3
06.1575	29,6	1,0	12,1	37,9	32,4	13,4	3,1
Woj.	30,5	0,6	10,4	31,4	36,3	17,4	3,9

Opracowanie DAiS na podstawie danych NFZ

Statystyki dotyczące miejsca zamieszkania hospitalizowanych pacjentek w odniesieniu do miejsca realizacji świadczeń prezentuje Tabela 2.1.74. W niniejszej analizie miasto na prawach powiatu i przylegający do niego powiat traktowane są jako jeden powiat, np. powiat m. Wrocław i powiat wrocławski.

Tabela 2.1.74: Struktura geograficzna pacjentek

ID	Hospitalizacje pacjentek			Średnia odległość pacjentki do szpitala	Odległość jaką przejechało 50% pacjentek	Udział pacjentek ze wsi [%]
	spoza województwa [%]	spoza powiatu, z tego samego województwa [%]	z tego samego powiatu [%]			
06.0001	10,6	31,2	58,2	30,6	14,9	34,7
06.0002	9,4	17,9	72,6	18,6	9,4	47,0
06.0003	9,0	27,9	63,2	25,1	0,0	31,9
06.0004	2,8	6,6	90,7	17,8	10,4	63,4
06.0005	15,0	20,4	64,6	32,1	10,2	30,2
06.0006	10,6	10,6	78,9	14,4	10,3	52,8
06.0007	7,0	17,1	75,9	25,1	17,1	44,7
06.0008	8,6	20,0	71,4	46,3	18,0	62,9
06.0009	3,5	19,5	77,0	15,4	7,4	62,1
06.0010	8,5	20,1	71,3	14,3	5,6	38,4
06.0011	3,7	25,9	70,4	12,1	8,8	77,8
06.0013	2,2	12,7	85,0	21,0	14,1	87,3
06.0014	3,3	46,6	50,1	24,1	12,9	72,5
06.0015	1,3	23,3	75,4	14,4	13,3	75,2
06.0017	7,3	11,4	81,2	17,7	12,1	70,5
06.0019	1,6	33,3	65,0	14,7	10,8	69,1
06.0020	7,7	16,2	76,2	13,3	11,3	50,8
06.0021	3,0	17,3	79,8	14,0	8,0	71,4
06.0022	19,2	25,0	55,8	15,8	12,8	72,6
06.0023	9,9	12,8	77,3	11,7	9,4	48,4
06.0029	1,5	11,8	86,8	17,6	15,1	67,6
06.0030	37,3	12,7	50,0	17,8	10,5	75,0
06.0033	6,5	17,6	75,9	20,1	14,9	57,0
06.0038	9,1	27,1	63,8	32,8	0,0	29,5
06.0040	5,7	64,5	29,9	26,5	20,0	83,9
06.0046	1,6	25,4	73,0	17,7	12,4	62,4
06.0199	11,9	28,2	59,9	29,9	10,2	33,7
06.1575	31,4	11,4	57,2	17,1	9,2	67,2
Woj.	8,5	24,3	67,2	22,6	12,0	51,8

Opracowanie DAiS na podstawie danych NFZ

Tabela 2.1.75: Udział hospitalizacji w szpitalach wg najczęściej sprawozdawanych produktów

ID	Liczba hospitalizacji [tys.]	N01 [%]	N13 [%]	N02 [%]	N03 [%]	Świadczenie za... [%]	Pozostałe produkty [%]
06.0001	1,5	19,6	80,4	-	-	-	-
06.0002	0,2	100,0	-	-	-	-	-

Tabela 2.1.75: Udział hospitalizacji w szpitalach wg najczęściej sprawozdawanych produktów

ID	Liczba hospitalizacji [tys.]	N01 [%]	N13 [%]	N02 [%]	N03 [%]	Świadczenie za... [%]	Pozostałe produkty [%]
06.0003	0,9	100,0	-	-	-	-	-
06.0004	0,4	100,0	-	-	-	-	-
06.0005	0,5	100,0	-	-	-	-	-
06.0006	0,3	100,0	-	-	-	-	-
06.0007	0,7	98,8	-	0,5	0,4	-	0,3
06.0008	0,0	100,0	-	-	-	-	-
06.0009	0,3	100,0	-	-	-	-	-
06.0010	0,3	100,0	-	-	-	-	-
06.0011	0,0	100,0	-	-	-	-	-
06.0013	0,3	100,0	-	-	-	-	-
06.0014	0,4	100,0	-	-	-	-	-
06.0015	0,5	100,0	-	-	-	-	-
06.0017	0,5	99,6	-	-	-	0,4	-
06.0019	0,4	100,0	-	-	-	-	-
06.0020	0,3	100,0	-	-	-	-	-
06.0021	0,2	100,0	-	-	-	-	-
06.0022	0,2	100,0	-	-	-	-	-
06.0023	0,3	100,0	-	-	-	-	-
06.0029	0,3	100,0	-	-	-	-	-
06.0030	0,2	100,0	-	-	-	-	-
06.0033	0,7	100,0	-	-	-	-	-
06.0038	0,3	100,0	-	-	-	-	-
06.0040	0,4	100,0	-	-	-	-	-
06.0046	1,2	100,0	-	-	-	-	-
06.0199	1,7	100,0	-	-	-	-	-
06.1575	0,3	100,0	-	-	-	-	-
Woj.	13,2	90,8	9,2	0,0	0,0	0,0	0,0

Opracowanie DAiS na podstawie danych NFZ

Tabela 2.1.76: Nazwy najczęstszych produktów

Pełna nazwa produktu
N01 poród
N13 ciężka patologia ciąży zakończona porodem zabiegowym >3 dni
N02 poród mnogi lub przedwczesny
N03 patologia ciąży lub płodu z porodem >5 dni
Świadczenie za zgodą płatnika

Opracowanie DAiS na podstawie danych NFZ

W tabeli 2.1.77 przeanalizowano tryby wypisów pacjentek po zakończeniu hospitalizacji realizowanej z rozpoznaniem wchodzącym w skład analizowanej podgrupy.

Tabela 2.1.77: Informacje o trybach wypisu ze szpitala

ID	Zakończenie procesu leczenia ¹ [%]	Skierowanie do innego szpitala [%]	Skierowanie do dalszej opieki [%]	Inny [%]
06.0001	99,40	-	0,60	-
06.0002	100,00	-	-	-
06.0003	100,00	-	-	-
06.0004	99,24	-	0,76	-
06.0005	97,57	-	2,43	-
06.0006	99,62	-	-	0,4
06.0007	77,09	0,27	22,63	-
06.0008	100,00	-	-	-
06.0009	100,00	-	-	-
06.0010	0,91	-	99,09	-
06.0011	88,89	-	11,11	-

Tabela 2.1.77: Informacje o trybach wypisu ze szpitala

ID	Zakończenie procesu leczenia ¹ [%]	Skierowanie do innego szpitala [%]	Skierowanie do dalszej opieki [%]	Inny [%]
06.0013	100,00	-	-	-
06.0014	99,72	-	0,28	-
06.0015	100,00	-	-	-
06.0017	-	-	100,00	-
06.0019	81,03	-	18,97	-
06.0020	60,38	0,38	39,23	-
06.0021	8,93	0,60	90,48	-
06.0022	3,37	-	96,63	-
06.0023	39,93	-	60,07	-
06.0029	100,00	-	-	-
06.0030	99,12	-	0,88	-
06.0033	99,72	0,14	0,14	-
06.0038	99,70	0,30	-	-
06.0040	100,00	-	-	-
06.0046	62,79	0,43	36,78	-
06.0199	2,71	0,29	97,00	-
06.1575	69,66	-	30,34	-
Wej.	70,63	0,12	29,24	0,0

¹ Bez wystawienia skierowania do dalszej opieki
Opracowanie DAiS na podstawie danych NFZ

W tabeli **2.1.78** zaprezentowano statystyki dotyczące czasu hospitalizacji pacjentów (w dniach) z rozpoznaniem z analizowanej podgrupy chorób w poszczególnych szpitalach w województwie.

Tabela 2.1.78: Statystyki dotyczące czasu pobytu

ID	Średnia czasu pobytu [dni]	Standaryzowana średnia czasu pobytu [dni] ¹	Mediana czasu pobytu [dni]	Odchylenie standardowe czasu pobytu [dni]	Hospitalizacje, dla których data przyjęcia równa się dacie wypisu [%]	Hospitalizacje trwające poniżej 4 dni [%]
06.0001	4,7	4,1	4,0	2,4	-	6,7
06.0002	3,4	4,1	3,0	0,8	-	72,2
06.0003	3,3	4,1	3,0	1,4	-	65,3
06.0004	4,3	4,1	4,0	1,3	-	18,9
06.0005	3,7	4,1	3,0	1,0	-	51,2
06.0006	4,7	4,1	4,0	1,6	-	0,4
06.0007	4,0	4,1	3,0	1,8	-	57,2
06.0008	4,9	4,1	5,0	1,3	-	17,1
06.0009	4,3	4,1	4,0	1,9	-	38,7
06.0010	3,7	4,1	3,0	1,3	-	64,3
06.0011	4,6	4,1	5,0	0,9	-	11,1
06.0013	4,8	4,1	5,0	1,8	-	12,7
06.0014	6,9	4,1	6,0	2,6	-	0,8
06.0015	4,4	4,1	4,0	1,6	-	24,8
06.0017	3,9	4,1	3,0	2,6	-	59,3
06.0019	4,6	4,1	4,0	1,6	-	15,2
06.0020	4,5	4,1	4,0	2,5	-	41,9
06.0021	5,3	4,2	4,0	3,6	-	33,3
06.0022	6,8	4,1	6,0	2,1	-	1,0
06.0023	4,2	4,1	4,0	2,3	-	41,8
06.0029	3,9	4,1	3,0	1,6	-	51,5
06.0030	5,7	4,1	5,0	2,3	0,4	5,3
06.0033	3,7	4,1	3,0	2,5	-	76,6
06.0038	3,6	4,1	4,0	1,9	1,5	32,2
06.0040	4,0	4,1	3,0	2,0	-	59,5
06.0046	3,8	4,1	3,0	1,8	-	67,8
06.0199	3,4	4,1	3,0	0,8	-	66,2
06.1575	3,7	4,1	3,0	1,7	-	67,6

Tabela 2.1.78: Statystyki dotyczące czasu pobytu

ID	Średnia czasu pobytu [dni]	Standaryzowana średnia czasu pobytu [dni] ¹	Mediana czasu pobytu [dni]	Odchylenie standardowe czasu pobytu [dni]	Hospitalizacje, dla których data przyjęcia równa się dacie wypisu [%]	Hospitalizacje trwające poniżej 4 dni [%]
Woj.	4,1	4,1	4,0	2,0	0,0	44,6

¹ Czas pobytu standaryzowano według płci, wieku oraz liczby pacjentów.
Opracowanie DAiS na podstawie danych NFZ

2.1.7 Powikłania czynności porodowej/porodu

W 2016 roku w województwie małopolskim odnotowano 6,17 tys. hospitalizacji z powodu rozpoznań, zakwalifikowanych jako Powikłania czynności porodowej/porodu (dalej: podgrupa)²¹, co stanowiło 10,95% wszystkich hospitalizacji z powodu rozpoznań, które zakwalifikowano do grupy ciąży, poród, połóg. W ramach analizowanej grupy brane były pod uwagę kobiety w wieku rozrodczym, czyli w wieku 15-51 lat.

Mapa 2.1.10: Liczba hospitalizacji na 100 tys. kobiet w wieku rozrodczym oraz struktura hospitalizacji względem miejsca zamieszkania pacjentki

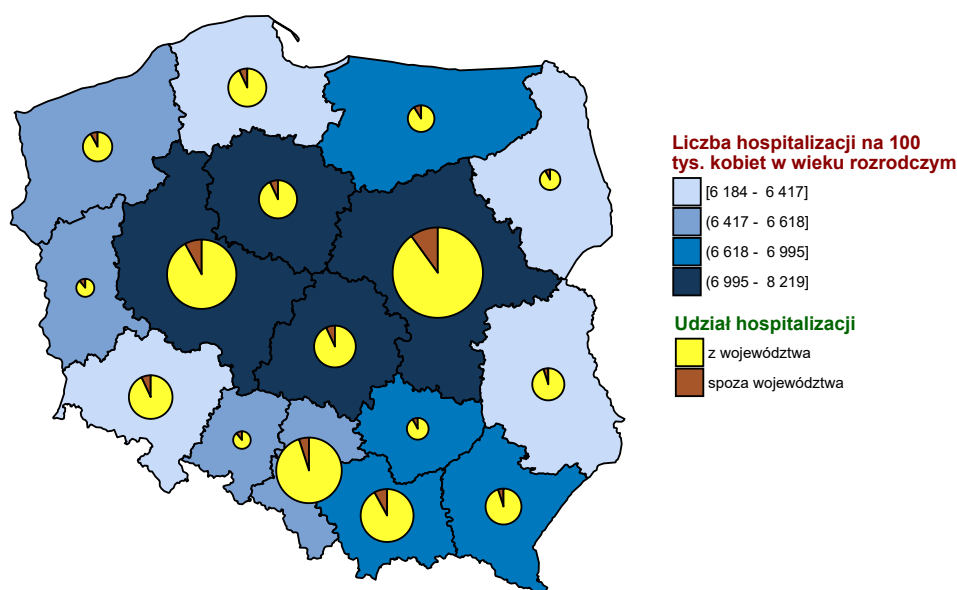

Opracowanie DAiS na podstawie danych z NFZ i GUS

²¹W analizowanej podgrupie zostały uwzględnione następujące rozpoznania wg Międzynarodowej Klasyfikacji Chorób i Problemów Zdrowotnych ICD10: O60, O61, O62, O63, O64, O65, O66, O67, O68, O69, O70, O71, O72, O73, O74, O75.

Wykres 2.1.27: Liczba hospitalizacji na 100 tys. kobiet w wieku rozrodczym

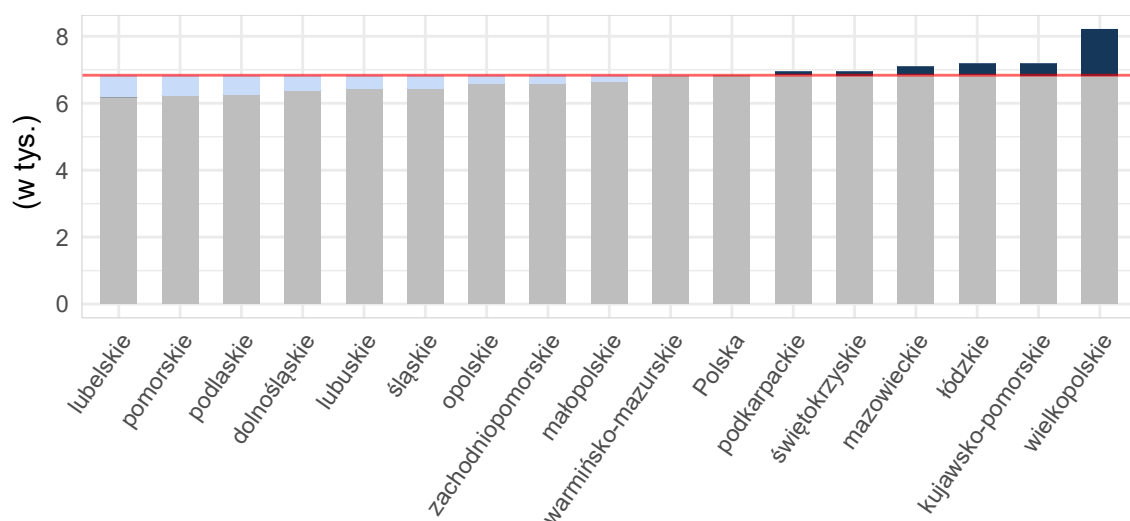

Opracowanie DAiS na podstawie danych z NFZ i GUS

Tabela 2.1.79: Podstawowe statystyki dotyczące liczby i struktury hospitalizacji w poszczególnych województwach

Woj.	Łączna liczba hospitalizacji (w tym tryb jednodniowy) [tys.]	Liczba hospitalizacji trwających 1 dzień (bez trybu jednodniowego) [tys.]	Liczba hospitalizacji spoza województwa [%]	Liczba hospitalizacji na 100 tys. kobiet w wieku rozrodczym	Liczba hospitalizacji pacjentek z tego woj. w innych woj.
dolnośląskie	3,92	0,06	6,61	560,38	311
kujawsko-pomorskie	1,47	0,06	6,74	288,05	214
lubelskie	2,71	0,01	5,17	527,43	384
lubuskie	1,30	0,02	13,19	525,55	185
łódzkie	5,35	0,09	6,93	916,34	413
małopolskie	6,17	0,07	8,93	727,58	256
mazowieckie	6,95	0,18	10,69	528,47	686
opolskie	1,67	0,02	10,16	688,72	127
podkarpackie	2,54	0,06	7,27	477,23	294
podlaskie	1,07	0,05	7,08	371,83	144
pomorskie	2,26	0,05	8,98	395,56	139
śląskie	5,67	0,08	7,59	522,28	417
świętokrzyskie	4,93	0,06	10,66	1 668,35	327
warmińsko-mazurskie	1,16	0,03	8,13	328,77	169
wielkopolskie	6,43	0,18	7,05	745,57	294
zachodniopomorskie	1,16	0,05	7,26	281,75	194
Polska	54,75	1,07	8,32	585,10	4 554

Opracowanie DAiS na podstawie danych z NFZ i GUS

Liczba świadczeniodawców w województwie małopolskim, którzy hospitalizowali przynajmniej jedną pacjentkę z analizowaną przyczyną wyniosła 27. Z kolei 80% wszystkich hospitalizacji w województwie małopolskim z powodu rozpoznanych wchodzących w skład analizowanej podgrupy zostało wykazane przez 11 świadczeniodawców.

Tabela 2.1.80: Lista świadczeniodawców hospitalizujących co najmniej jedną pacjentkę

ID	Nazwa	Powiat	Poziom ref.
06.0001	SP ZOZ Szpital Uniwersytecki w Krakowie	m. Kraków	3

Tabela 2.1.80: Lista świadczeniodawców hospitalizujących co najmniej jedną pacjentkę

ID	Nazwa	Powiat	Poziom ref.
06.0002	Szpital Wojewódzki im. Sw. Łukasza SP ZOZ w Tarnowie	m. Tarnów	2
06.0003	Szpital Specjalistyczny im. Stefana Żeromskiego SP ZOZ w Krakowie	m. Kraków	2
06.0004	Szpital Specjalistyczny im. Jędrzeja Śniadeckiego w Nowym Sączu	m. Nowy Sącz	2
06.0005	Szpital Specjalistyczny im. Ludwika Rydygiera w Krakowie sp. z o.o.	m. Kraków	2
06.0006	ZOZ w Oświęcimiu	oświęcimski	2
06.0007	Szpital Miejski Specjalistyczny im. Gabriela Narutowicza	m. Kraków	2
06.0008	Podhalański Szpital Specjalistyczny im. Jana Pawła II w Nowym Targu	nowotarski	2
06.0009	Szpital Specjalistyczny im. Henryka Klimontowicza w Gorlicach	gorlicki	2
06.0010	Szpital Powiatowy w Chrzanowie	chrzanowski	2
06.0011	ZOZ w Suchej Beskidzkiej	suski	2
06.0013	Szpital Powiatowy w Limanowej im. Miłosierdzia Bożego	limanowski	2
06.0014	Szpital Powiatowy im. dr. Tytusa Chałubińskiego w Zakopanem	tatrzański	2
06.0015	SP ZOZ w Myślenicach	myślenicki	2
06.0017	Zespół Zakładów Opieki Zdrowotnej w Wadowicach	wadowicki	1
06.0019	SP ZOZ w Bochni Szpital Powiatowy im. bł. Marty Wieckiej	bocheński	2
06.0021	SP ZOZ w Brzesku	brzeski	1
06.0022	Szpital św. Anny w Miechowie	miechowski	1
06.0023	Specjalistyczny Szpital im. E. Szczeklika w Tarnowie	m. Tarnów	2
06.0029	SP ZOZ - Szpital im. dr. Józefa Dietla w Krynicy - Zdroju	nowosądecki	1
06.0030	SP ZOZ w Proszowicach	proszowicki	1
06.0032	SP ZOZ MSWiA w Krakowie	m. Kraków	1
06.0033	Centrum Zdrowia Tuchów sp. z o.o.	tarnowski	1
06.0038	Niepubliczny ZOZ Szpital na Siemiradzkiego im. Rafała Czerwiakowskiego sp. z o.o.	m. Kraków	2
06.0046	Medikor III sp. z o.o.	m. Nowy Sącz	1
06.0199	Centrum Medyczne Ujastek sp. z o.o.	m. Kraków	2
06.1575	Centrum Zdrowia Tuchów sp. z o.o.	dąbrowski	1

Opracowanie DAiS na podstawie danych NFZ

Największy świadczeniodawca (pod względem liczby hospitalizacji) sprawozdał 0,98 tys. hospitalizacji dla 0,88 tys. pacjentek. Tym samym 15,92% hospitalizacji z całego województwa odnotowano u tego świadczeniodawcy. Tabela 2.1.81 prezentuje szczegółowe informacje dotyczące liczby hospitalizacji i liczbę pacjentek hospitalizowanych w ramach poszczególnych świadczeniodawców.

Tabela 2.1.81: Liczba hospitalizacji wykazanych przez świadczeniodawców

ID	Liczba pacjentek [tys.]	Łączna liczba hospitalizacji (w tym tryb jednolodowy) [tys.]	Liczba hospitalizacji trwających 1 dzień (bez trybu jednolodowego) [tys.]	Liczba hospitalizacji jednolodowych [tys.]	Procent hospitalizacji w województwie [%]	Skumulowany procent hospitalizacji w województwie [%]
06.0008	0,88	0,98	0,01	-	15,9	15,9
06.0003	0,61	0,64	0,00	-	10,3	26,2
06.0019	0,52	0,62	0,00	-	10,1	36,4
06.0038	0,48	0,48	0,00	-	7,8	44,1
06.0011	0,42	0,44	0,01	-	7,2	51,3
06.0199	0,40	0,40	0,01	-	6,6	57,9
06.0007	0,36	0,37	0,01	-	6,0	63,9
06.0002	0,31	0,35	0,00	-	5,7	69,6
06.0013	0,29	0,32	0,01	-	5,3	74,8
06.0001	0,27	0,28	0,00	-	4,5	79,3
06.0006	0,23	0,23	-	-	3,7	83,0
06.0004	0,20	0,21	-	-	3,4	86,4
06.0005	0,19	0,19	-	-	3,1	89,5
06.0023	0,16	0,16	-	-	2,5	92,1

Tabela 2.1.81: Liczba hospitalizacji wykazanych przez świadczeniodawców

ID	Liczba pacjentek [tys.]	Łączna liczba hospitalizacji (w tym tryb jednolodowy) [tys.]	Liczba hospitalizacji trwających 1 dzień (bez trybu jednolodowego) [tys.]	Liczba hospitalizacji jednolodowych [tys.]	Procent hospitalizacji w województwie [%]	Skumulowany procent hospitalizacji w województwie [%]
06.1575	0,13	0,16	0,00	-	2,5	94,6
06.0046	0,09	0,09	-	-	1,5	96,1
06.0010	0,07	0,07	-	-	1,1	97,2
06.0022	0,05	0,05	0,00	-	0,8	98,0
06.0009	0,05	0,05	-	-	0,8	98,8
06.0015	0,04	0,04	-	-	0,6	99,4
06.0014	0,01	0,01	-	-	0,2	99,6
06.0029	0,01	0,01	-	-	0,1	99,7
06.0030	0,01	0,01	0,00	-	0,1	99,8
06.0021	0,00	0,00	-	-	0,1	99,9
06.0033	0,00	0,00	-	-	0,1	100,0
06.0017	0,00	0,00	-	-	0,0	100,0
06.0032	0,00	0,00	0,00	-	0,0	100,0
Woj.	5,74	6,17	0,07	-	100,0	100,0

Opracowanie DAiS na podstawie danych NFZ

Przeprowadzono analizę mającą na celu odpowiedź na pytanie na jakich oddziałach²² i w ramach jakich zakresów w 2016 roku były hospitalizowane pacjentki z analizowaną przyczyną. Największą liczbą hospitalizacji charakteryzowały się oddziały: Oddział położniczo-ginekologiczny oraz Oddział ginekologiczny. Hospitalizacje na tych dwóch oddziałach stanowiły łącznie 100% hospitalizacji w analizowanej grupie. Natomiast najwięcej hospitalizacji sprawozdano w ramach zakresów: Położnictwo i ginekologia - hospitalizacja II poziom referencyjny - N01, N02, N03, N20 oraz Położnictwo i ginekologia - hospitalizacja II poziom referencyjny. Hospitalizacje w ramach tych dwóch zakresów stanowiły łącznie 90,2%.

²²Przez oddział rozumie się VIII część kodu resortowego, charakteryzującego komórkę organizacyjną przedsiębiorstwa podmiotu leczniczego (Rozporządzenie Ministra Zdrowia z dnia 17 maja 2012 r. w sprawie systemu resortowych kodów identyfikacyjnych oraz szczegółowego sposobu ich nadawania (Dz. U. 2012 poz. 594))

Wykres 2.1.28: Rozkład hospitalizacji wg oddziałów

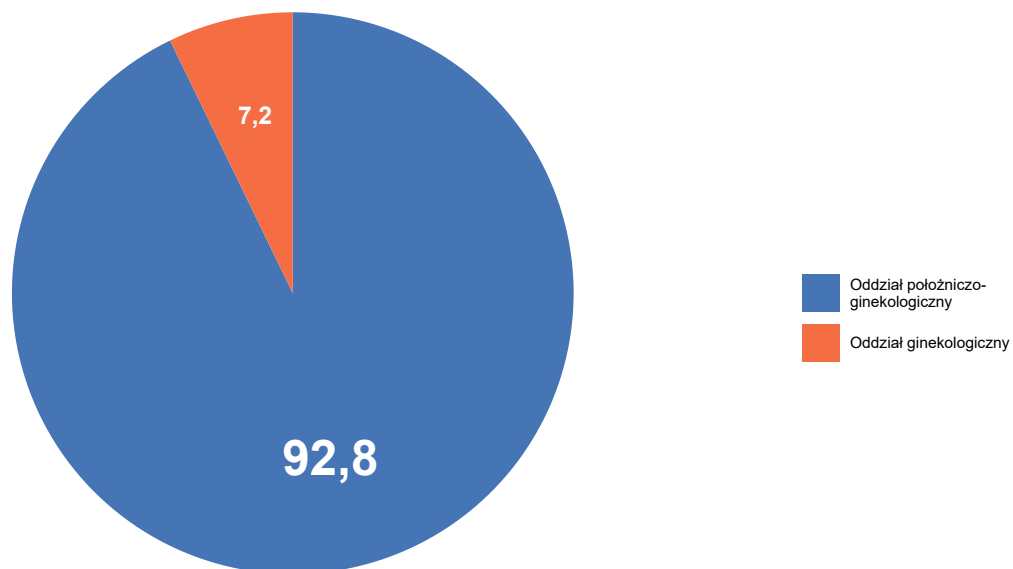

Opracowanie DAiS na podstawie danych NFZ

Wykres 2.1.29: Rozkład hospitalizacji wg zakresów

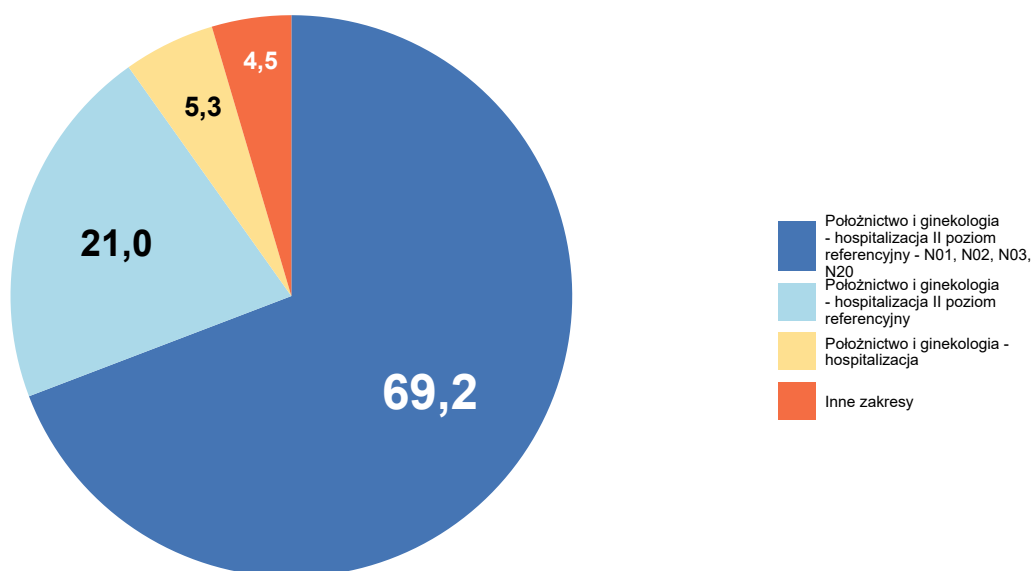

Opracowanie DAiS na podstawie danych NFZ

Szczegółowe dane odnośnie liczby hospitalizacji na poszczególnych oddziałach i w ramach poszczególnych zakresów prezentują Tabela 2.1.82 oraz Tabela 2.1.83. Ze względu na występującą możliwość sprawozdania

tej samej hospitalizacji na kilku oddziałach lub zakresach, liczba hospitalizacji w danym szpitalu liczona według zakresów i według oddziałów niekoniecznie jest taka sama.

Tabela 2.1.82: Liczba hospitalizacji wykazanych przez świadczeniodawców wg oddziałów

ID	Oddział ginekologiczny [tys.]	Oddział położniczo-ginekologiczny [tys.]	Suma [tys.]
06.0008	-	0,98	0,98
06.0003	-	0,64	0,64
06.0019	-	0,62	0,62
06.0038	-	0,48	0,48
06.0011	0,44	-	0,44
06.0199	-	0,40	0,40
06.0007	-	0,37	0,37
06.0002	-	0,35	0,35
06.0013	-	0,32	0,32
06.0001	-	0,28	0,28
06.0006	-	0,23	0,23
06.0004	-	0,21	0,21
06.0005	-	0,19	0,19
06.0023	-	0,16	0,16
06.1575	-	0,16	0,16
06.0046	-	0,09	0,09
06.0010	-	0,07	0,07
06.0022	-	0,05	0,05
06.0009	-	0,05	0,05
06.0015	-	0,04	0,04
06.0014	-	0,01	0,01
06.0029	-	0,01	0,01
06.0030	-	0,01	0,01
06.0021	-	0,00	0,00
06.0033	-	0,00	0,00
06.0017	-	0,00	0,00
06.0032	-	0,00	0,00
Woj.	0,44	5,73	6,17

Opracowanie DAiS na podstawie danych NFZ

Tabela 2.1.83: Liczba hospitalizacji wykazanych przez świadczeniodawców wg zakresów

ID	Położnictwo i ginekologia - hospitalizacja II poziom referencyjny - N01, N02, N03, N20 [tys.]	Położnictwo i ginekologia - hospitalizacja II poziom referencyjny [tys.]	Położnictwo i ginekologia - hospitalizacja [tys.]	Położnictwo i ginekologia - hospitalizacja III poziom referencyjny - N01, N02, N03, N09, N11, N20 [tys.]	Położnictwo i ginekologia - hospitalizacja III poziom referencyjny [tys.]	Inne zakresy [tys.]	Suma [tys.]
06.0008	0,75	0,23	-	-	-	-	0,98
06.0003	0,50	0,13	-	-	-	-	0,64
06.0019	0,25	0,38	-	-	-	-	0,62
06.0038	0,47	0,01	-	-	-	-	0,48
06.0011	0,36	0,08	-	-	-	-	0,44
06.0199	0,39	0,01	-	-	-	-	0,40
06.0007	0,29	0,08	-	-	-	-	0,37

Tabela 2.1.83: Liczba hospitalizacji wykazanych przez świadczeniodawców wg zakresów

ID	Położnictwo i ginekologia - hospitalizacja II poziom referencyjny - N01, N02, N03, N20 [tys.]	Położnictwo i ginekologia - hospitalizacja II poziom referencyjny [tys.]	Położnictwo i ginekologia - hospitalizacja [tys.]	Położnictwo i ginekologia - hospitalizacja III poziom referencyjny - N01, N02, N03, N09, N11, N20 [tys.]	Położnictwo i ginekologia - hospitalizacja III poziom referencyjny [tys.]	Inne zakresy [tys.]	Suma [tys.]
06.0002	0,22	0,13	-	-	-	-	0,35
06.0013	0,15	0,18	-	-	-	-	0,32
06.0001	-	-	-	0,14	0,14	-	0,28
06.0006	0,23	0,00	-	-	-	-	0,23
06.0004	0,17	0,04	-	-	-	-	0,21
06.0005	0,19	0,00	-	-	-	-	0,19
06.0023	0,15	0,01	-	-	-	-	0,16
06.1575	-	-	0,15	-	-	0,00	0,16
06.0046	-	-	0,09	-	-	0,00	0,09
06.0010	0,07	-	-	-	-	-	0,07
06.0022	-	-	0,05	-	-	-	0,05
06.0009	0,04	0,00	-	-	-	-	0,05
06.0015	0,04	-	-	-	-	-	0,04
06.0014	0,01	-	0,00	-	-	-	0,01
06.0029	-	-	0,01	-	-	-	0,01
06.0030	-	-	0,00	-	-	0,00	0,01
06.0021	-	-	0,00	-	-	-	0,00
06.0033	-	-	0,00	-	-	0,00	0,00
06.0017	-	-	0,00	-	-	-	0,00
06.0032	-	-	0,00	-	-	-	0,00
Woj.	4,27	1,29	0,32	0,14	0,14	0,00	6,17

Opracowanie DAiS na podstawie danych NFZ

W Tabeli 2.1.84 zostały zaprezentowane dane dotyczące struktury demograficznej pacjentek podczas poszczególnych hospitalizacji - średni wiek oraz udział pacjentek w różnych grupach wiekowych.

Tabela 2.1.84: Struktura demograficzna pacjentek

ID	Średni wiek [lata]	Hospitalizacje pacjentek w wieku					
		0-18 [%]	19-24 [%]	25-29 [%]	30-34 [%]	35-39 [%]	40+ [%]
06.0001	31,1	1,4	7,9	26,0	40,1	19,9	4,7
06.0002	29,4	0,6	17,4	33,7	31,7	12,6	4,0
06.0003	30,1	0,8	10,8	31,0	41,2	13,5	2,7
06.0004	29,4	3,3	15,6	33,0	27,4	17,5	3,3
06.0005	30,7	-	9,4	30,2	40,6	16,7	3,1
06.0006	29,0	1,8	18,5	37,9	26,4	10,6	4,8
06.0007	29,9	1,6	12,2	30,1	38,2	14,6	3,3
06.0008	28,9	1,6	20,1	34,7	26,8	14,0	2,9
06.0009	30,9	-	12,8	27,7	36,2	14,9	8,5
06.0010	29,0	2,9	16,2	35,3	27,9	14,7	2,9
06.0011	29,2	1,4	18,7	36,5	25,0	14,9	3,6
06.0013	28,8	0,9	24,0	34,8	21,8	13,5	4,9
06.0014	24,9	9,1	36,4	27,3	18,2	9,1	-
06.0015	29,6	-	19,4	33,3	22,2	22,2	2,8
06.0017	31,5	-	-	-	100,0	-	-
06.0019	29,2	2,1	13,6	41,9	25,8	13,1	3,5
06.0021	26,8	-	40,0	40,0	20,0	-	-
06.0022	27,3	1,9	38,5	26,9	19,2	9,6	3,8
06.0023	28,4	1,3	24,2	34,4	27,4	8,3	4,5
06.0029	32,2	-	12,5	25,0	37,5	25,0	-
06.0030	26,0	16,7	33,3	16,7	16,7	16,7	-
06.0032	33,0	-	-	-	100,0	-	-
06.0033	32,0	-	-	40,0	40,0	20,0	-
06.0038	30,6	1,0	7,5	32,2	41,0	15,8	2,5

Tabela 2.1.84: Struktura demograficzna pacjentek

ID	Średni wiek [lata]	Hospitalizacje pacjentek w wieku					
		0-18 [%]	19-24 [%]	25-29 [%]	30-34 [%]	35-39 [%]	40+ [%]
06.0046	29,1	1,1	17,6	41,8	22,0	14,3	3,3
06.0199	30,2	1,0	12,3	31,9	34,3	16,8	3,7
06.1575	29,1	2,6	12,2	40,4	31,4	12,2	1,3
Woj.	29,6	1,4	15,3	34,1	31,5	14,3	3,4

Opracowanie DAiS na podstawie danych NFZ

Statystyki dotyczące miejsca zamieszkania hospitalizowanych pacjentek w odniesieniu do miejsca realizacji świadczeń prezentuje Tabela 2.1.85. W niniejszej analizie miasto na prawach powiatu i przylegający do niego powiat traktowane są jako jeden powiat, np. powiat m. Wrocław i powiat wrocławski.

Tabela 2.1.85: Struktura geograficzna pacjentek

ID	Hospitalizacje pacjentek			Średnia odległość pacjentki do szpitala	Odległość jaką przejechało 50% pacjentek	Udział pacjentek ze wsi [%]
	spoza województwa [%]	spoza powiatu, z tego samego województwa [%]	z tego samego powiatu [%]			
06.0001	14,4	38,6	46,9	44,5	22,3	38,6
06.0002	12,6	11,7	75,7	14,9	3,1	48,0
06.0003	11,8	28,8	59,4	28,2	0,0	31,8
06.0004	0,9	5,7	93,4	12,0	10,4	69,8
06.0005	17,2	21,4	61,5	36,5	11,4	34,9
06.0006	12,8	9,7	77,5	11,6	6,9	48,9
06.0007	11,4	13,0	75,6	33,1	17,1	42,3
06.0008	3,2	16,4	80,4	23,5	14,2	70,1
06.0009	-	14,9	85,1	7,3	7,4	61,7
06.0010	13,2	16,2	70,6	16,6	5,6	39,7
06.0011	7,0	22,3	70,7	22,2	10,7	74,8
06.0013	2,5	11,1	86,5	16,9	10,7	80,9
06.0014	9,1	45,5	45,5	28,3	15,6	81,8
06.0015	2,8	27,8	69,4	26,9	10,3	66,7
06.0017	-	50,0	50,0	14,3	14,3	100,0
06.0019	1,4	36,2	62,4	14,8	10,8	68,8
06.0021	-	20,0	80,0	11,0	0,0	40,0
06.0022	32,7	25,0	42,3	24,5	21,2	71,2
06.0023	10,8	12,7	76,4	15,1	3,1	51,6
06.0029	-	12,5	87,5	16,3	17,0	62,5
06.0030	33,3	33,3	33,3	15,6	17,9	100,0
06.0032	-	-	100,0	-	0,0	-
06.0033	20,0	-	80,0	50,4	10,7	100,0
06.0038	14,1	28,1	57,8	40,5	12,7	32,4
06.0046	-	16,5	83,5	12,3	10,4	59,3
06.0199	12,1	34,1	53,8	33,4	15,1	40,0
06.1575	26,9	12,2	60,9	16,0	9,2	67,9
Woj.	8,9	21,9	69,1	24,5	10,8	54,7

Opracowanie DAiS na podstawie danych NFZ

Tabela 2.1.86: Udział hospitalizacji w szpitalach wg najczęściej sprawozdawanych produktów

ID	Liczba hospitalizacji [tys.]	N03 [%]	N12 [%]	N02 [%]	M15 [%]	N06 [%]	Pozostałe produkty [%]
06.0001	0,3	17,0	2,5	10,5	1,4	-	68,6
06.0002	0,4	58,9	33,7	3,7	-	3,4	0,3
06.0003	0,6	78,3	19,0	0,9	0,6	0,6	0,5
06.0004	0,2	77,4	17,9	1,9	0,9	-	1,9
06.0005	0,2	85,9	-	7,3	1,0	-	5,7
06.0006	0,2	81,9	0,4	16,3	-	-	1,3

Tabela 2.1.86: Udział hospitalizacji w szpitalach wg najczęściej sprawozdawanych produktów

ID	Liczba hospitalizacji [tys.]	N03 [%]	N12 [%]	N02 [%]	M15 [%]	N06 [%]	Pozostałe produkty [%]
06.0007	0,4	67,2	16,0	5,4	3,0	1,4	7,0
06.0008	1,0	75,7	21,5	0,4	0,2	1,9	0,5
06.0009	0,0	21,3	2,1	68,1	-	-	8,5
06.0010	0,1	67,6	-	27,9	-	-	4,4
06.0011	0,4	80,6	14,2	0,2	1,6	2,7	0,7
06.0013	0,3	40,0	44,3	4,9	8,0	2,2	0,6
06.0014	0,0	27,3	-	36,4	-	-	36,4
06.0015	0,0	5,6	-	94,4	-	-	-
06.0017	0,0	-	50,0	-	-	-	50,0
06.0019	0,6	32,6	59,0	7,2	-	1,0	0,2
06.0021	0,0	-	40,0	-	60,0	-	-
06.0022	0,1	-	86,5	-	11,5	-	1,9
06.0023	0,2	80,3	3,8	10,2	0,6	-	5,1
06.0029	0,0	-	25,0	-	75,0	-	-
06.0030	0,0	-	16,7	-	33,3	-	50,0
06.0032	0,0	-	-	-	100,0	-	-
06.0033	0,0	-	40,0	-	40,0	-	20,0
06.0038	0,5	97,1	0,2	1,0	0,8	-	0,8
06.0046	0,1	-	97,8	-	-	-	2,2
06.0199	0,4	68,4	0,2	27,9	2,7	-	0,7
06.1575	0,2	-	98,1	-	-	-	1,9
Woj.	6,2	62,9	23,3	6,7	1,5	1,1	4,6

Opracowanie DAiS na podstawie danych NFZ

Tabela 2.1.87: Nazwy najczęstszych produktów

Pełna nazwa produktu
N03 patologia ciąży lub płodu z porodem >5 dni
N12 patologia ciąży i porodu - diagnostyka, obserwacja, leczenie <12 dni
N02 poród mnogi lub przedwczesny
M15 małe zabiegi górnej części układu rozrodczego
N06 patologia ciąży i porodu - diagnostyka, leczenie - >11 dni

Opracowanie DAiS na podstawie danych NFZ

W tabeli 2.1.88 przenieślono tryby wypisów pacjentek po zakończeniu hospitalizacji realizowanej z rozpoznaniem wchodzącym w skład analizowanej podgrupy.

Tabela 2.1.88: Informacje o trybach wypisu ze szpitala

ID	Zakończenie procesu leczenia ¹ [%]	Skierowanie do innego szpitala [%]	Skierowanie do dalszej opieki [%]
06.0001	89,17	-	10,83
06.0002	99,43	0,57	-
06.0003	80,35	0,31	19,34
06.0004	96,70	-	3,30
06.0005	97,40	-	2,60
06.0006	100,00	-	-
06.0007	83,20	0,54	16,26
06.0008	99,69	0,31	-
06.0009	97,87	-	2,13
06.0010	2,94	-	97,06
06.0011	89,41	1,35	9,23
06.0013	99,38	0,62	-
06.0014	100,00	-	-
06.0015	100,00	-	-
06.0017	-	50,00	50,00
06.0019	80,32	1,92	17,76

Tabela 2.1.88: Informacje o trybach wypisu ze szpitala

ID	Zakończenie procesu leczenia ¹ [%]	Skierowanie do innego szpitala [%]	Skierowanie do dalszej opieki [%]
06.0021	40,00	-	60,00
06.0022	5,77	1,92	92,31
06.0023	70,06	-	29,94
06.0029	87,50	12,50	-
06.0030	100,00	-	-
06.0032	100,00	-	-
06.0033	80,00	20,00	-
06.0038	100,00	-	-
06.0046	13,19	1,10	85,71
06.0199	45,93	0,49	53,58
06.1575	68,59	2,56	28,85
Woj.	85,04	0,65	14,31

¹ Bez wystawienia skierowania do dalszej opieki
Opracowanie DAiS na podstawie danych NFZ

W tabeli **2.1.89** zaprezentowano statystyki dotyczące czasu hospitalizacji pacjentów (w dniach) z rozpoznaniem z analizowanej podgrupy chorób w poszczególnych szpitalach w województwie.

Tabela 2.1.89: Statystyki dotyczące czasu pobytu

ID	Średnia czasu pobytu [dni]	Standaryzowana średnia czasu pobytu [dni] ¹	Mediana czasu pobytu [dni]	Odchylenie standardowe czasu pobytu [dni]	Hospitalizacje, dla których data przyjęcia równa się dacie wypisu [%]	Hospitalizacje trwające poniżej 4 dni [%]
06.0001	10,1	7,6	6,0	10,7	1,1	27,4
06.0002	9,2	7,6	6,0	9,5	1,1	18,6
06.0003	7,8	7,6	7,0	3,7	0,6	8,5
06.0004	8,6	7,6	7,0	5,7	-	17,5
06.0005	7,6	7,6	7,0	3,6	-	6,8
06.0006	7,9	7,5	7,0	3,5	-	3,5
06.0007	7,8	7,6	7,0	4,8	1,9	12,5
06.0008	7,2	7,5	6,0	4,8	0,7	12,3
06.0009	7,6	7,6	7,0	4,3	-	23,4
06.0010	7,2	7,6	7,0	2,7	-	8,8
06.0011	8,8	7,6	7,0	5,8	1,8	5,4
06.0013	6,1	7,6	6,0	4,8	4,0	35,4
06.0014	19,1	7,4	17,0	13,6	-	-
06.0015	4,6	7,6	4,0	2,9	-	38,9
06.0017	5,5	7,6	5,5	4,9	-	50,0
06.0019	6,0	7,6	4,0	5,4	0,5	40,3
06.0021	3,4	7,4	3,0	2,3	-	60,0
06.0022	4,1	7,5	4,0	2,3	1,9	46,2
06.0023	12,1	7,6	8,0	12,7	-	9,6
06.0029	2,2	7,6	1,0	1,4	-	87,5
06.0030	3,8	7,4	2,5	4,3	33,3	66,7
06.0032	-	7,6	-	-	100,0	100,0
06.0033	1,8	7,6	2,0	0,4	-	100,0
06.0038	7,5	7,6	6,0	3,2	0,2	1,7
06.0046	2,3	7,6	2,0	1,8	-	84,6
06.0199	7,4	7,6	6,0	6,2	2,5	20,2
06.1575	5,6	7,5	4,0	3,1	1,3	30,8
Woj.	7,6	7,6	6,0	6,0	1,1	18,1

¹ Czas pobytu standaryzowano według płci, wieku oraz liczby pacjentów.
Opracowanie DAiS na podstawie danych NFZ

2.1.8 Komplikacje w położu

W 2016 roku w województwie małopolskim odnotowano 0,28 tys. hospitalizacji z powodu rozpoznań, zakwalifikowanych jako Komplikacje w położu (dalej: podgrupa)²³, co stanowiło 0,49% wszystkich hospitalizacji z powodu rozpoznań, które zakwalifikowano do grupy ciąży, poród, położ. W ramach analizowanej grupy brane były pod uwagę kobiety w wieku rozrodczym, czyli w wieku 15-51 lat.

Mapa 2.1.11: Liczba hospitalizacji na 100 tys. kobiet w wieku rozrodczym oraz struktura hospitalizacji względem miejsca zamieszkania pacjentki

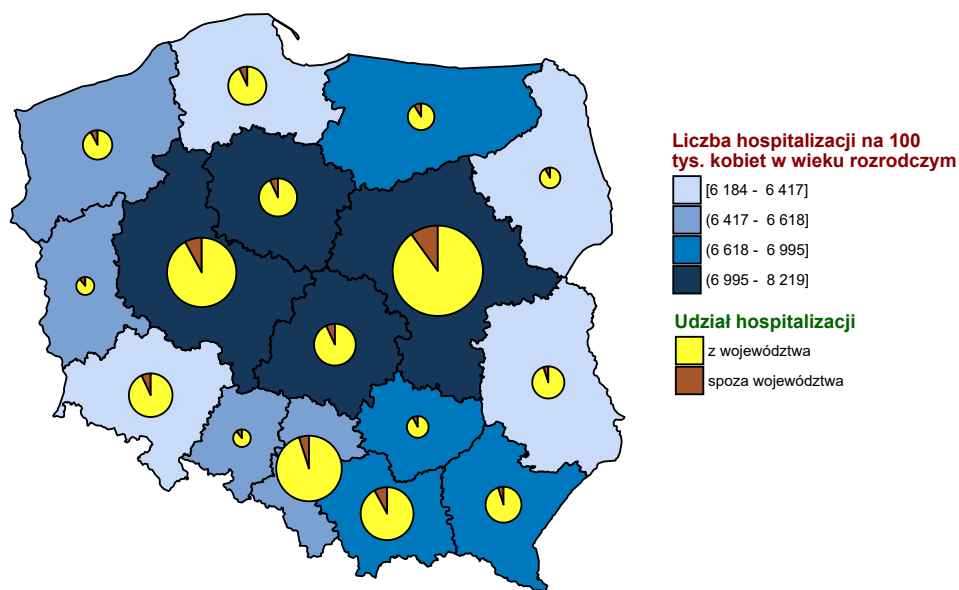

Opracowanie DAiS na podstawie danych z NFZ i GUS

²³W analizowanej podgrupie zostały uwzględnione następujące rozpoznania wg Międzynarodowej Klasyfikacji Chorób i Problemów Zdrowotnych ICD10: O85, O86, O87, O88, O89, O90, O91, O92.

Wykres 2.1.30: Liczba hospitalizacji na 100 tys. kobiet w wieku rozrodczym

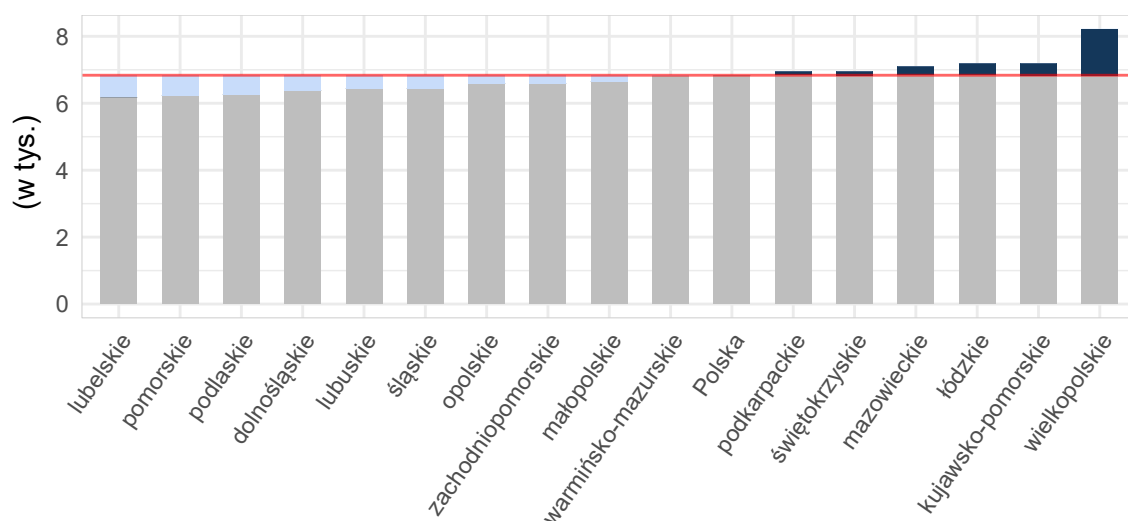

Opracowanie DAiS na podstawie danych z NFZ i GUS

Tabela 2.1.90: Podstawowe statystyki dotyczące liczby i struktury hospitalizacji w poszczególnych województwach

Woj.	Łączna liczba hospitalizacji (w tym tryb jednodniowy) [tys.]	Liczba hospitalizacji trwających 1 dzień (bez trybu jednodniowego) [tys.]	Liczba hospitalizacji spoza województwa [%]	Liczba hospitalizacji na 100 tys. kobiet w wieku rozrodczym	Liczba hospitalizacji pacjentek z tego woj. w innych woj.
dolnośląskie	0,10	0,01	4,17	13,73	11
kujawsko-pomorskie	0,18	0,02	3,95	34,73	6
lubelskie	0,14	0,00	2,76	28,22	11
lubuskie	0,03	0,00	7,41	10,95	3
łódzkie	0,18	0,01	5,52	31,00	15
małopolskie	0,28	0,02	7,91	32,78	5
mazowieckie	0,33	0,05	9,51	24,78	19
opolskie	0,05	0,01	1,96	20,99	3
podkarpackie	0,10	0,01	5,26	17,83	4
podlaskie	0,07	0,01	8,70	23,91	4
pomorskie	0,13	0,02	8,40	22,93	9
śląskie	0,19	0,03	5,29	17,41	7
świętokrzyskie	0,08	0,00	10,84	28,10	14
warmińsko-mazurskie	0,06	0,00	13,79	16,50	8
wielkopolskie	0,21	0,04	4,31	24,24	14
zachodniopomorskie	0,03	0,01	6,06	8,04	8
Polska	2,15	0,25	6,56	22,95	141

Opracowanie DAiS na podstawie danych z NFZ i GUS

Liczba świadczeniodawców w województwie małopolskim, którzy hospitalizowali przynajmniej jedną pacjentkę z analizowaną przyczyną wyniosła 28. Z kolei 80% wszystkich hospitalizacji w województwie małopolskim z powodu rozpoznai wchodzących w skład analizowanej podgrupy zostało wykazane przez 14 świadczeniodawców.

Tabela 2.1.91: Lista świadczeniodawców hospitalizujących co najmniej jedną pacjentkę

ID	Nazwa	Powiat	Poziom ref.
06.0001	SP ZOZ Szpital Uniwersytecki w Krakowie	m. Kraków	3

Tabela 2.1.91: Lista świadczeniodawców hospitalizujących co najmniej jedną pacjentkę

ID	Nazwa	Powiat	Poziom ref.
06.0002	Szpital Wojewódzki im. Sw. Łukasza SP ZOZ w Tarnowie	m. Tarnów	2
06.0003	Szpital Specjalistyczny im. Stefana Żeromskiego SP ZOZ w Krakowie	m. Kraków	2
06.0004	Szpital Specjalistyczny im. Jędrzeja Śniadeckiego w Nowym Sączu	m. Nowy Sącz	2
06.0005	Szpital Specjalistyczny im. Ludwika Rydygiera w Krakowie sp. z o.o.	m. Kraków	2
06.0007	Szpital Miejski Specjalistyczny im. Gabriela Narutowicza	m. Kraków	2
06.0008	Podhalański Szpital Specjalistyczny im. Jana Pawła II w Nowym Targu	nowotarski	2
06.0009	Szpital Specjalistyczny im. Henryka Klimontowicza w Gorlicach	gorlicki	2
06.0010	Szpital Powiatowy w Chrzanowie	chrzanowski	2
06.0011	ZOZ w Suchoj Beskidzkiej	suski	2
06.0013	Szpital Powiatowy w Limanowej im. Miłosierdzia Bożego	limanowski	2
06.0014	Szpital Powiatowy im. dr. Tytusa Chałubińskiego w Zakopanem	tatrzański	2
06.0015	SP ZOZ w Myślenicach	myślenicki	2
06.0017	Zespół Zakładów Opieki Zdrowotnej w Wadowicach	wadowicki	1
06.0019	SP ZOZ w Bochni Szpital Powiatowy im. bł. Marty Wieckiej	bocheński	2
06.0020	Nowy Szpital w Olkuszu sp. z o.o.	olkuski	1
06.0021	SP ZOZ w Brzesku	brzeski	1
06.0022	Szpital św. Anny w Miechowie	miechowski	1
06.0023	Specjalistyczny Szpital im. E. Szczeklika w Tarnowie	m. Tarnów	2
06.0029	SP ZOZ - Szpital im. dr. Józefa Dietla w Krynicy - Zdroju	nowosądecki	1
06.0030	SP ZOZ w Proszowicach	proszowicki	1
06.0033	Centrum Zdrowia Tuchów sp. z o.o.	tarnowski	1
06.0038	Niepubliczny ZOZ Szpital na Siemiradzkiego im. Rafała Czerwiakowskiego sp. z o.o.	m. Kraków	2
06.0040	NZOZ Szpital Położniczo - Operacyjny im. św. Elżbiety sp. z o.o. w Upadłości Likwidacyjnej	tarnowski	1
06.0042	Szpital Miejski w Rabce Zdroju sp. z o.o.	nowotarski	-
06.0046	Medikor III sp. z o.o.	m. Nowy Sącz	1
06.0199	Centrum Medyczne Ujastek sp. z o.o.	m. Kraków	2
06.1575	Centrum Zdrowia Tuchów sp. z o.o.	dąbrowski	1

Opracowanie DAiS na podstawie danych NFZ

Największy świadczeniodawca (pod względem liczby hospitalizacji) sprawozdał 0,04 tys. hospitalizacji dla 0,04 tys. pacjentek. Tym samym 16,19% hospitalizacji z całego województwa odnotowano u tego świadczeniodawcy. Tabela 2.1.92 prezentuje szczegółowe informacje dotyczące liczby hospitalizacji i liczbę pacjentek hospitalizowanych w ramach poszczególnych świadczeniodawców.

Tabela 2.1.92: Liczba hospitalizacji wykazanych przez świadczeniodawców

ID	Liczba pacjentek [tys.]	Łączna liczba hospitalizacji (w tym tryb jednodniowy) [tys.]	Liczba hospitalizacji trwających 1 dzień (bez trybu jednodniowego) [tys.]	Liczba hospitalizacji jednodniowych [tys.]	Procent hospitalizacji w województwie [%]	Skumulowany procent hospitalizacji w województwie [%]
06.0004	0,04	0,04	-	-	16,2	16,2
06.0003	0,04	0,04	0,00	-	15,1	31,3
06.0008	0,02	0,02	0,01	-	8,6	39,9
06.0001	0,02	0,02	-	-	7,6	47,5
06.0023	0,01	0,01	0,00	-	5,0	52,5
06.0040	0,01	0,01	-	-	5,0	57,6
06.0021	0,01	0,01	-	-	4,7	62,2
06.0002	0,01	0,01	-	-	4,0	66,2
06.0038	0,01	0,01	-	-	3,6	69,8
06.0017	0,01	0,01	-	-	2,5	72,3
06.0007	0,01	0,01	-	-	2,2	74,5
06.0013	0,01	0,01	-	-	2,2	76,6

Tabela 2.1.92: Liczba hospitalizacji wykazanych przez świadczeniodawców

ID	Liczba pacjentek [tys.]	Łączna liczba hospitalizacji (w tym tryb jednolubowy) [tys.]	Liczba hospitalizacji trwających 1 dzień (bez trybu jednolubowego) [tys.]	Liczba hospitalizacji jednolubowych [tys.]	Procent hospitalizacji w województwie [%]	Skumulowany procent hospitalizacji w województwie [%]
06.0014	0,01	0,01	-	-	2,2	78,8
06.0019	0,01	0,01	0,00	-	2,2	80,9
06.0020	0,01	0,01	-	-	2,2	83,1
06.0029	0,01	0,01	0,00	-	2,2	85,3
06.1575	0,01	0,01	0,00	-	2,2	87,4
06.0005	0,00	0,00	-	-	1,8	89,2
06.0046	0,00	0,00	-	-	1,8	91,0
06.0010	0,00	0,00	-	-	1,4	92,4
06.0033	0,00	0,00	-	-	1,4	93,9
06.0199	0,00	0,00	-	-	1,4	95,3
06.0011	0,00	0,00	-	-	1,1	96,4
06.0015	0,00	0,00	-	-	1,1	97,5
06.0030	0,00	0,00	-	-	1,1	98,6
06.0009	0,00	0,00	-	-	0,7	99,3
06.0022	0,00	0,00	-	-	0,4	99,6
06.0042	0,00	0,00	0,00	-	0,4	100,0
Woj.	0,27	0,28	0,02	-	100,0	100,0

Opracowanie DAiS na podstawie danych NFZ

Przeprowadzono analizę mającą na celu odpowiedź na pytanie na jakich oddziałach²⁴ i w ramach jakich zakresów w 2016 roku były hospitalizowane pacjentki z analizowaną przyczyną. Największą liczbą hospitalizacji charakteryzowały się oddziały: Oddział położniczo-ginekologiczny oraz Oddział chirurgiczny ogólny. Hospitalizacje na tych dwóch oddziałach stanowiły łącznie 98,9% hospitalizacji w analizowanej grupie. Natomiast najwięcej hospitalizacji sprawozdano w ramach zakresów: Położnictwo i ginekologia - hospitalizacja II poziom referencyjny oraz Położnictwo i ginekologia - hospitalizacja. Hospitalizacje w ramach tych dwóch zakresów stanowiły łącznie 76,6%.

²⁴Przez oddział rozumie się VIII część kodu resortowego, charakteryzującego komórkę organizacyjną przedsiębiorstwa podmiotu leczniczego (Rozporządzenie Ministra Zdrowia z dnia 17 maja 2012 r. w sprawie systemu resortowych kodów identyfikacyjnych oraz szczegółowego sposobu ich nadawania (Dz. U. 2012 poz. 594))

Wykres 2.1.31: Rozkład hospitalizacji wg oddziałów

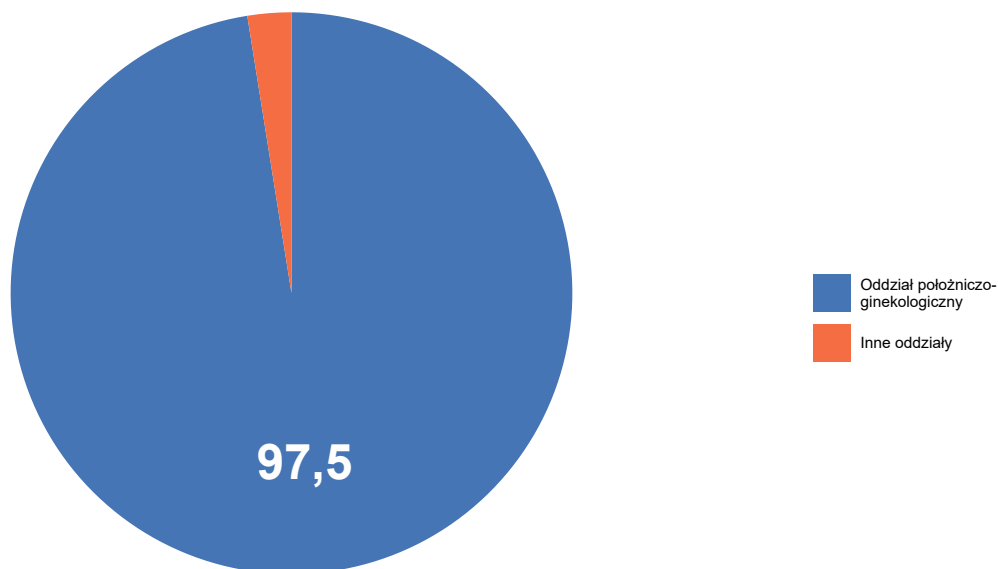

Opracowanie DAiS na podstawie danych NFZ

Wykres 2.1.32: Rozkład hospitalizacji wg zakresów

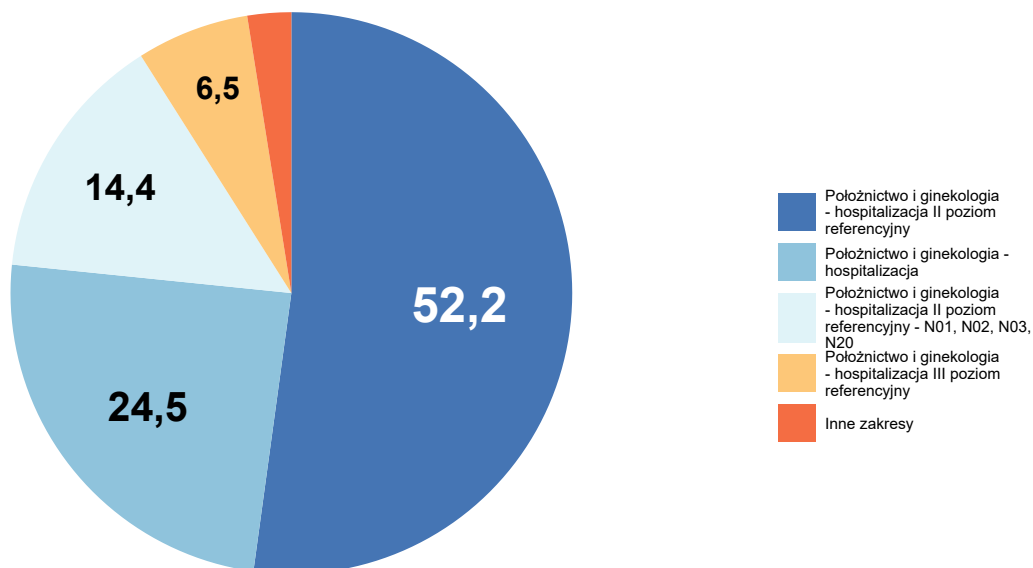

Opracowanie DAiS na podstawie danych NFZ

Szczegółowe dane odnośnie liczby hospitalizacji na poszczególnych oddziałach i w ramach poszczególnych zakresów prezentują Tabela 2.1.93 oraz Tabela 2.1.94. Ze względu na występującą możliwość sprawozdania

tej samej hospitalizacji na kilku oddziałach lub zakresach, liczba hospitalizacji w danym szpitalu liczona według zakresów i według oddziałów niekoniecznie jest taka sama.

Tabela 2.1.93: Liczba hospitalizacji wykazanych przez świadczeniodawców wg oddziałów

ID	Oddział chirurgiczny ogólny [tys.]	Oddział ginekologiczny [tys.]	Oddział położniczo-ginekologiczny [tys.]	Suma [tys.]
06.0004	0,00	-	0,04	0,04
06.0003	-	-	0,04	0,04
06.0008	-	-	0,02	0,02
06.0001	-	-	0,02	0,02
06.0023	-	-	0,01	0,01
06.0040	-	-	0,01	0,01
06.0021	-	-	0,01	0,01
06.0002	-	-	0,01	0,01
06.0038	-	-	0,01	0,01
06.0017	-	-	0,01	0,01
06.0007	0,00	-	0,00	0,01
06.0013	-	-	0,01	0,01
06.0014	-	-	0,01	0,01
06.0019	-	-	0,01	0,01
06.0020	-	-	0,01	0,01
06.0029	-	-	0,01	0,01
06.1575	-	-	0,01	0,01
06.0005	-	-	0,00	0,00
06.0046	-	-	0,00	0,00
06.0010	-	-	0,00	0,00
06.0033	-	-	0,00	0,00
06.0199	-	-	0,00	0,00
06.0011	-	0,00	-	0,00
06.0015	-	-	0,00	0,00
06.0030	0,00	-	0,00	0,00
06.0009	-	-	0,00	0,00
06.0022	-	-	0,00	0,00
06.0042	0,00	-	-	0,00
Woj.	0,00	0,00	0,27	0,28

Opracowanie DAiS na podstawie danych NFZ

Tabela 2.1.94: Liczba hospitalizacji wykazanych przez świadczeniodawców wg zakresów

ID	Położnictwo i ginekologia - hospitalizacja II poziom referencyjny [tys.]	Położnictwo i ginekologia - hospitalizacja [tys.]	Położnictwo i ginekologia - hospitalizacja II poziom referencyjny - N01, N02, N03, N20 [tys.]	Położnictwo i ginekologia - hospitalizacja III poziom referencyjny [tys.]	Chirurgia ogólna - hospitalizacja [tys.]	Inne zakresy [tys.]	Suma [tys.]
06.0004	0,04	-	-	-	0,00	-	0,04
06.0003	0,02	-	0,02	-	-	-	0,04
06.0008	0,02	-	0,00	-	-	-	0,02
06.0001	-	-	-	0,02	-	0,00	0,02
06.0023	0,01	-	-	-	-	-	0,01
06.0040	-	0,01	-	-	-	-	0,01

Tabela 2.1.94: Liczba hospitalizacji wykazanych przez świadczeniodawców wg zakresów

ID	Położnictwo i ginekologia - hospitalizacja II poziom referencyjny [tys.]	Położnictwo i ginekologia - hospitalizacja [tys.]	Położnictwo i ginekologia - hospitalizacja II poziom referencyjny - N01, N02, N03, N20 [tys.]	Położnictwo i ginekologia - hospitalizacja III poziom referencyjny [tys.]	Chirurgia ogólna - hospitalizacja [tys.]	Inne zakresy [tys.]	Suma [tys.]
06.0021	-	0,01	-	-	-	-	0,01
06.0002	0,01	-	-	-	-	-	0,01
06.0038	-	-	0,01	-	-	-	0,01
06.0017	-	0,01	-	-	-	-	0,01
06.0007	0,00	-	0,00	-	0,00	-	0,01
06.0013	0,01	-	-	-	-	-	0,01
06.0014	0,00	0,00	-	-	-	-	0,01
06.0019	0,01	-	-	-	-	-	0,01
06.0020	-	0,01	-	-	-	-	0,01
06.0029	-	0,01	-	-	-	-	0,01
06.1575	-	0,01	-	-	-	-	0,01
06.0005	0,00	-	-	-	-	-	0,00
06.0046	-	0,00	-	-	-	-	0,00
06.0010	0,00	-	0,00	-	-	-	0,00
06.0033	-	0,00	-	-	-	-	0,00
06.0199	0,00	-	0,00	-	-	-	0,00
06.0011	0,00	-	-	-	-	-	0,00
06.0015	0,00	-	-	-	-	-	0,00
06.0030	-	0,00	-	-	0,00	-	0,00
06.0009	0,00	-	-	-	-	-	0,00
06.0022	-	0,00	-	-	-	-	0,00
06.0042	-	-	-	-	-	0,00	0,00
Woj.	0,14	0,07	0,04	0,02	0,00	0,00	0,28

Opracowanie DAIS na podstawie danych NFZ

W Tabeli 2.1.95 zostały zaprezentowane dane dotyczące struktury demograficznej pacjentek podczas poszczególnych hospitalizacji - średni wiek oraz udział pacjentek w różnych grupach wiekowych.

Tabela 2.1.95: Struktura demograficzna pacjentek

ID	Średni wiek [lata]	Hospitalizacje pacjentek w wieku					
		0-18 [%]	19-24 [%]	25-29 [%]	30-34 [%]	35-39 [%]	40+ [%]
06.0001	31,2	-	9,5	23,8	42,9	23,8	-
06.0002	29,3	-	9,1	36,4	45,5	9,1	-
06.0003	30,1	2,4	16,7	23,8	38,1	9,5	9,5
06.0004	29,7	-	20,0	33,3	26,7	15,6	4,4
06.0005	28,2	-	-	80,0	20,0	-	-
06.0007	31,8	-	-	33,3	16,7	50,0	-
06.0008	26,9	-	25,0	45,8	20,8	8,3	-
06.0009	28,5	-	-	50,0	50,0	-	-
06.0010	30,2	-	25,0	25,0	25,0	25,0	-
06.0011	27,3	-	33,3	33,3	33,3	-	-
06.0013	24,7	-	50,0	33,3	16,7	-	-
06.0014	28,5	-	33,3	16,7	16,7	33,3	-
06.0015	31,3	-	-	33,3	33,3	33,3	-
06.0017	29,0	-	42,9	-	28,6	14,3	14,3
06.0019	28,0	-	33,3	16,7	33,3	16,7	-
06.0020	29,3	-	16,7	50,0	16,7	16,7	-
06.0021	27,2	-	38,5	38,5	15,4	7,7	-
06.0022	22,0	-	100,0	-	-	-	-
06.0023	29,9	-	14,3	35,7	42,9	-	7,1
06.0029	29,8	-	33,3	16,7	33,3	-	16,7
06.0030	35,3	-	33,3	-	33,3	-	33,3
06.0033	28,0	-	-	75,0	25,0	-	-

Tabela 2.1.95: Struktura demograficzna pacjentek

ID	Średni wiek [lata]	Hospitalizacje pacjentek w wieku					
		0-18 [%]	19-24 [%]	25-29 [%]	30-34 [%]	35-39 [%]	40+ [%]
06.0038	36,4	-	-	-	40,0	50,0	10,0
06.0040	28,9	-	21,4	28,6	42,9	7,1	-
06.0042	33,0	-	-	-	100,0	-	-
06.0046	28,0	-	20,0	60,0	20,0	-	-
06.0199	32,5	-	-	25,0	25,0	50,0	-
06.1575	32,7	-	-	33,3	33,3	16,7	16,7
Woj.	29,6	0,4	19,1	30,9	31,3	14,0	4,3

Opracowanie DAiS na podstawie danych NFZ

Statystyki dotyczące miejsca zamieszkania hospitalizowanych pacjentek w odniesieniu do miejsca realizacji świadczeń prezentuje Tabela 2.1.96. W niniejszej analizie miasto na prawach powiatu i przylegający do niego powiat traktowane są jako jeden powiat, np. powiat m. Wrocław i powiat wrocławski.

Tabela 2.1.96: Struktura geograficzna pacjentek

ID	Hospitalizacje pacjentek			Średnia odległość pacjentki do szpitala	Odległość jaką przejechało 50% pacjentek	Udział pacjentek ze wsi [%]
	spoza województwa [%]	spoza powiatu, z tego samego województwa [%]	z tego samego powiatu [%]			
06.0001	9,5	28,6	61,9	20,8	10,2	42,9
06.0002	9,1	36,4	54,5	20,8	19,5	72,7
06.0003	16,7	26,2	57,1	32,0	12,6	40,5
06.0004	2,2	8,9	88,9	21,5	12,0	64,4
06.0005	40,0	20,0	40,0	55,0	26,2	40,0
06.0007	-	33,3	66,7	24,3	8,9	50,0
06.0008	4,2	-	95,8	23,3	13,5	66,7
06.0009	-	-	100,0	12,9	12,9	100,0
06.0010	-	-	100,0	1,4	0,0	50,0
06.0011	-	66,7	33,3	24,9	32,9	33,3
06.0013	16,7	16,7	66,7	85,3	14,4	100,0
06.0014	-	66,7	33,3	16,6	22,1	50,0
06.0015	-	-	100,0	13,7	10,3	100,0
06.0017	-	-	100,0	9,5	11,4	85,7
06.0019	-	50,0	50,0	14,8	10,2	33,3
06.0020	16,7	33,3	50,0	16,1	14,7	83,3
06.0021	-	15,4	84,6	7,8	7,9	76,9
06.0022	-	-	100,0	17,1	17,1	100,0
06.0023	21,4	7,1	71,4	33,1	7,1	35,7
06.0029	16,7	16,7	66,7	25,7	11,6	50,0
06.0030	33,3	-	66,7	3,5	0,0	33,3
06.0033	-	50,0	50,0	17,3	15,2	100,0
06.0038	-	20,0	80,0	11,6	0,0	-
06.0040	-	42,9	57,1	16,5	15,2	85,7
06.0042	-	100,0	-	12,6	12,6	100,0
06.0046	-	20,0	80,0	19,1	9,6	100,0
06.0199	-	-	100,0	6,7	0,0	25,0
06.1575	16,7	-	83,3	11,5	9,2	83,3
Woj.	7,9	20,1	71,9	22,8	11,4	58,3

Opracowanie DAiS na podstawie danych NFZ

Tabela 2.1.97: Udział hospitalizacji w szpitalach wg najczęściej sprawozdawanych produktów

ID	Liczba hospitalizacji [tys.]	N12 [%]	N03 [%]	Hospitalizacja z... [%]	F94 [%]	N06 [%]	Pozostałe produkty [%]
06.0001	0,0	71,4	4,8	4,8	-	9,5	9,5
06.0002	0,0	90,9	-	-	-	9,1	-

Tabela 2.1.97: Udział hospitalizacji w szpitalach wg najczęściej sprawozdawanych produktów

ID	Liczba hospitalizacji [tys.]	N12 [%]	N03 [%]	Hospitalizacja z... [%]	F94 [%]	N06 [%]	Pozostałe produkty [%]
06.0003	0,0	28,6	54,8	14,3	-	2,4	-
06.0004	0,0	80,0	-	17,8	2,2	-	-
06.0005	0,0	80,0	-	-	-	-	20,0
06.0007	0,0	-	16,7	33,3	16,7	-	33,3
06.0008	0,0	79,2	4,2	16,7	-	-	-
06.0009	0,0	-	-	100,0	-	-	-
06.0010	0,0	50,0	50,0	-	-	-	-
06.0011	0,0	100,0	-	-	-	-	-
06.0013	0,0	66,7	-	16,7	-	-	16,7
06.0014	0,0	100,0	-	-	-	-	-
06.0015	0,0	-	-	100,0	-	-	-
06.0017	0,0	100,0	-	-	-	-	-
06.0019	0,0	100,0	-	-	-	-	-
06.0020	0,0	83,3	-	16,7	-	-	-
06.0021	0,0	100,0	-	-	-	-	-
06.0022	0,0	-	-	100,0	-	-	-
06.0023	0,0	50,0	-	50,0	-	-	-
06.0029	0,0	100,0	-	-	-	-	-
06.0030	0,0	66,7	-	-	33,3	-	-
06.0033	0,0	75,0	-	25,0	-	-	-
06.0038	0,0	-	100,0	-	-	-	-
06.0040	0,0	100,0	-	-	-	-	-
06.0042	0,0	-	-	-	100,0	-	-
06.0046	0,0	80,0	-	20,0	-	-	-
06.0199	0,0	75,0	25,0	-	-	-	-
06.1575	0,0	100,0	-	-	-	-	-
Woj.	0,3	67,3	14,0	13,7	1,4	1,4	2,2

Opracowanie DAiS na podstawie danych NFZ

Tabela 2.1.98: Nazwy najczęstszych produktów

Pełna nazwa produktu
N12 patologia ciąży i połogu - diagnostyka, obserwacja, leczenie <12 dni
N03 patologia ciąży lub płodu z porodem >5 dni
Hospitalizacja z przyczyn nieujętych gdzie indziej
F94 małe zabiegi odbytu i odbytnicy
N06 patologia ciąży i połogu - diagnostyka, leczenie - >11 dni

Opracowanie DAiS na podstawie danych NFZ

W tabeli 2.1.99 przeanalizowano tryby wypisów pacjentek po zakończeniu hospitalizacji realizowanej z rozpoznaniem wchodzącym w skład analizowanej podgrupy.

Tabela 2.1.99: Informacje o trybach wypisu ze szpitala

ID	Zakończenie procesu leczenia ¹ [%]	Skierowanie do innego szpitala [%]	Skierowanie do dalszej opieki [%]
06.0001	100,00	-	-
06.0002	100,00	-	-
06.0003	59,52	-	40,48
06.0004	95,56	-	4,44
06.0005	100,00	-	-
06.0007	66,67	-	33,33
06.0008	100,00	-	-
06.0009	100,00	-	-
06.0010	-	-	100,00
06.0011	66,67	-	33,33
06.0013	83,33	16,67	-

Tabela 2.1.99: Informacje o trybach wypisu ze szpitala

ID	Zakończenie procesu leczenia ¹ [%]	Skierowanie do innego szpitala [%]	Skierowanie do dalszej opieki [%]
06.0014	100,00	-	-
06.0015	100,00	-	-
06.0017	-	-	100,00
06.0019	100,00	-	-
06.0020	-	16,67	83,33
06.0021	30,77	-	69,23
06.0022	-	-	100,00
06.0023	-	-	100,00
06.0029	100,00	-	-
06.0030	66,67	-	33,33
06.0033	100,00	-	-
06.0038	100,00	-	-
06.0040	100,00	-	-
06.0042	100,00	-	-
06.0046	40,00	-	60,00
06.0199	25,00	-	75,00
06.1575	66,67	-	33,33
Woj.	73,74	0,72	25,54

¹ Bez wystawienia skierowania do dalszej opieki
Opracowanie DAIŚ na podstawie danych NFZ

W tabeli **2.1.100** zaprezentowano statystyki dotyczące czasu hospitalizacji pacjentów (w dniach) z rozpoznaniem z analizowanej podgrupy chorób w poszczególnych szpitalach w województwie.

Tabela 2.1.100: Statystyki dotyczące czasu pobytu

ID	Średnia czasu pobytu [dni]	Standaryzowana średnia czasu pobytu [dni] ¹	Mediana czasu pobytu [dni]	Odchylenie standardowe czasu pobytu [dni]	Hospitalizacje, dla których data przyjęcia równa się dacie wypisu [%]	Hospitalizacje trwające poniżej 4 dni [%]
06.0001	8,0	4,5	7,0	6,8	-	19,0
06.0002	4,5	4,4	4,0	3,1	-	45,5
06.0003	6,6	4,5	6,0	4,2	4,8	28,6
06.0004	3,1	4,5	3,0	1,5	-	66,7
06.0005	5,8	4,3	4,0	2,5	-	40,0
06.0007	6,0	4,8	4,5	5,6	-	33,3
06.0008	3,3	4,4	2,5	2,8	41,7	70,8
06.0009	4,5	4,3	4,5	3,5	-	50,0
06.0010	5,0	4,6	5,5	2,4	-	25,0
06.0011	4,0	4,3	4,0	2,0	-	33,3
06.0013	3,2	4,4	2,0	3,1	-	66,7
06.0014	4,0	4,7	4,0	2,1	-	50,0
06.0015	3,7	4,7	1,0	4,0	-	66,7
06.0017	2,1	4,6	2,0	1,5	-	85,7
06.0019	1,8	4,5	2,0	1,2	33,3	83,3
06.0020	4,0	4,5	4,0	2,2	-	33,3
06.0021	3,5	4,4	4,0	1,4	-	46,2
06.0022	3,0	4,3	3,0	-	-	100,0
06.0023	3,1	4,4	2,0	2,7	7,1	78,6
06.0029	2,7	4,5	3,0	1,3	16,7	83,3
06.0030	3,7	3,2	3,0	3,1	-	66,7
06.0033	2,2	4,3	2,0	1,3	-	75,0
06.0038	8,7	4,9	6,0	4,7	-	-
06.0040	4,4	4,4	4,0	1,5	-	21,4
06.0042	-	4,3	-	-	100,0	100,0
06.0046	3,4	4,3	2,0	1,5	-	80,0
06.0199	5,5	4,8	5,5	0,6	-	-
06.1575	3,7	4,7	4,0	2,1	16,7	50,0

Tabela 2.1.100: Statystyki dotyczące czasu pobytu

ID	Średnia czasu pobytu [dni]	Standaryzowana średnia czasu pobytu [dni] ¹	Mediana czasu pobytu [dni]	Odchylenie standardowe czasu pobytu [dni]	Hospitalizacje, dla których data przyjęcia równa się dacie wypisu [%]	Hospitalizacje trwające poniżej 4 dni [%]
Woj.	4,5	4,5	4,0	3,7	6,5	48,9

¹ Czas pobytu standaryzowano według płci, wieku oraz liczby pacjentów.
Opracowanie DAiS na podstawie danych NFZ

2.1.9 Ciąże wielopłodowe

W 2016 roku w województwie małopolskim odnotowano 0,00 tys. hospitalizacji z powodu rozpoznań, zakwalifikowanych jako Ciąże wielopłodowe (dalej: podgrupa)²⁵, co stanowiło 0,01% wszystkich hospitalizacji z powodu rozpoznań, które zakwalifikowano do grupy cięża, poród, połów. W ramach analizowanej grupy brane były pod uwagę kobiety w wieku rozrodczym, czyli w wieku 15-51 lat.

Mapa 2.1.12: Liczba hospitalizacji na 100 tys. kobiet w wieku rozrodczym oraz struktura hospitalizacji względem miejsca zamieszkania pacjentki

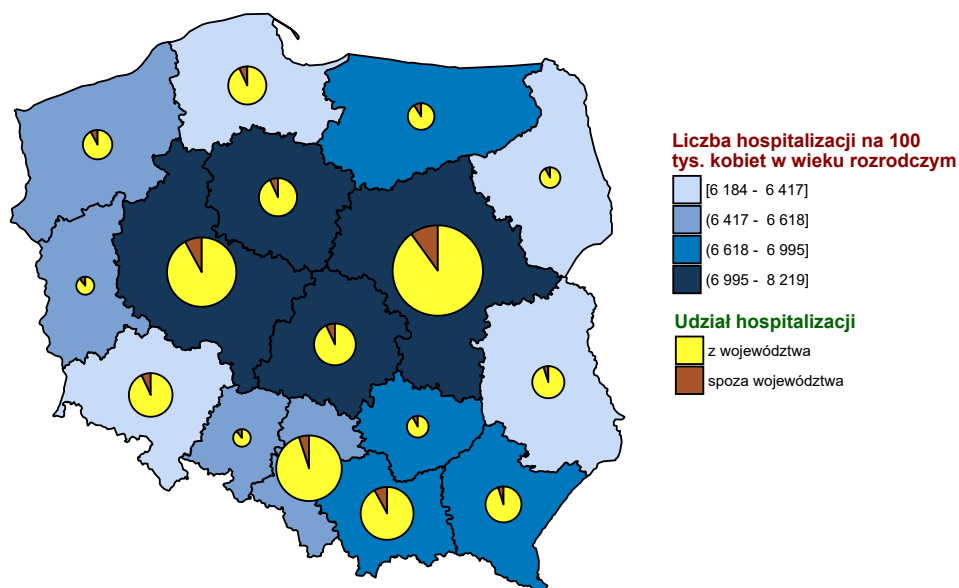

Opracowanie DAiS na podstawie danych z NFZ i GUS

²⁵W analizowanej podgrupie zostały uwzględnione następujące rozpoznania wg Międzynarodowej Klasyfikacji Chorób i Problemów Zdrowotnych ICD10: O84.

Wykres 2.1.33: Liczba hospitalizacji na 100 tys. kobiet w wieku rozrodczym

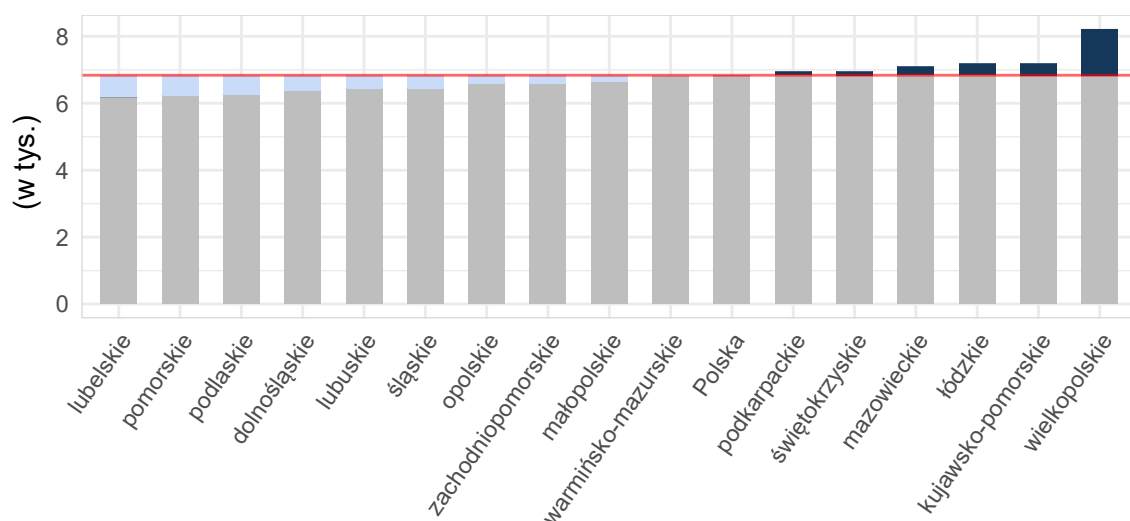

Opracowanie DAiS na podstawie danych z NFZ i GUS

Tabela 2.1.101: Podstawowe statystyki dotyczące liczby i struktury hospitalizacji w poszczególnych województwach

Woj.	Łączna liczba hospitalizacji (w tym tryb jednodniowy) [tys.]	Liczba hospitalizacji trwających 1 dzień (bez trybu jednodniowego) [tys.]	Liczba hospitalizacji spoza województwa [%]	Liczba hospitalizacji na 100 tys. kobiet w wieku rozrodczym	Liczba hospitalizacji pacjentek z tego woj. w innych woj.
dolnośląskie	0,02	-	-	2,14	3
kujawsko-pomorskie	0,02	-	-	3,92	5
lubelskie	0,02	-	9,09	4,28	3
lubuskie	-	-	-	-	7
łódzkie	0,05	-	17,39	7,88	3
małopolskie	0,00	0,00	-	0,35	1
mazowieckie	0,13	-	11,90	9,58	1
opolskie	0,01	-	12,50	3,29	-
podkarpackie	0,00	-	-	0,56	6
podlaskie	0,00	-	-	0,35	4
pomorskie	0,04	-	5,56	6,30	1
śląskie	0,00	-	-	0,46	1
świętokrzyskie	0,00	-	-	0,34	-
warmińsko-mazurskie	0,00	-	25,00	1,14	1
wielkopolskie	0,15	-	9,33	17,40	2
zachodniopomorskie	0,01	-	-	2,44	5
Polska	0,45	0,00	9,56	4,81	43

Opracowanie DAiS na podstawie danych z NFZ i GUS

Liczba świadczeniodawców w województwie małopolskim, którzy hospitalizowali przynajmniej jedną pacjentkę z analizowaną przyczyną wyniosła 2. Z kolei 80% wszystkich hospitalizacji w województwie małopolskim z powodu rozpoznań wchodzących w skład analizowanej podgrupy zostało wykazane przez 2 świadczeniodawców.

Tabela 2.1.102: Lista świadczeniodawców hospitalizujących co najmniej jedną pacjentkę

ID	Nazwa	Powiat	Poziom ref.
06.0001	SP ZOZ Szpital Uniwersytecki w Krakowie	m. Kraków	3

Tabela 2.1.102: Lista świadczeniodawców hospitalizujących co najmniej jedną pacjentkę

ID	Nazwa	Powiat	Poziom ref.
06.0038	Niepubliczny ZOZ Szpital na Siemiradzkiego im. Rafała Czerwiakowskiego sp. z o.o.	m. Kraków	2

Opracowanie DAiS na podstawie danych NFZ

Największy świadczeniodawca (pod względem liczby hospitalizacji) sprawozdał 0 tys. hospitalizacji dla 0 tys. pacjentek. Tym samym 66,67% hospitalizacji z całego województwa odnotowano u tego świadczeniodawcy. Tabela 2.1.103 prezentuje szczegółowe informacje dotyczące liczby hospitalizacji i liczbę pacjentek hospitalizowanych w ramach poszczególnych świadczeniodawców.

Tabela 2.1.103: Liczba hospitalizacji wykazanych przez świadczeniodawców

ID	Liczba pacjentek [tys.]	Łączna liczba hospitalizacji (w tym tryb jednoliny) [tys.]	Liczba hospitalizacji trwających 1 dzień (bez trybu jednoliny) [tys.]	Liczba hospitalizacji jednoliny [tys.]	Procent hospitalizacji w województwie [%]	Skumulowany procent hospitalizacji w województwie [%]
06.0001	0,00	0,00	-	-	66,7	66,7
06.0038	0,00	0,00	0,00	-	33,3	100,0
Woj.	0,00	0,00	0,00	-	100,0	100,0

Opracowanie DAiS na podstawie danych NFZ

Przeprowadzono analizę mającą na celu odpowiedź na pytanie w ramach jakich zakresów w 2016 roku były hospitalizowane pacjentki z analizowaną przyczyną.

Wykres 2.1.34: Rozkład hospitalizacji wg zakresów

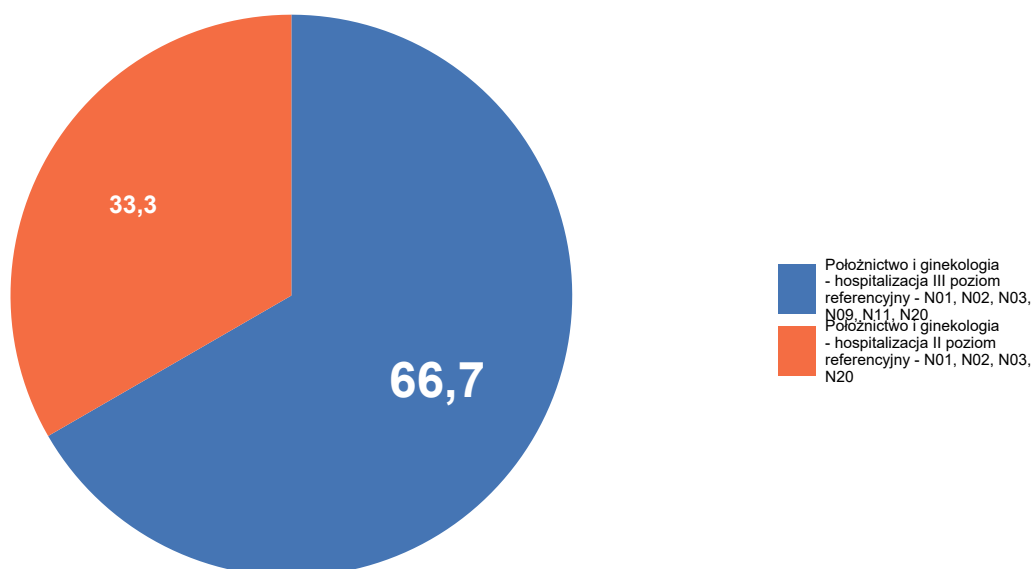

Opracowanie DAiS na podstawie danych NFZ

Szczegółowe dane odnośnie liczby hospitalizacji na poszczególnych oddziałach i w ramach poszczególnych zakresów prezentują Tabela 2.1.104 oraz Tabela 2.1.105. Ze względu na występującą możliwość sprawozdania tej samej hospitalizacji na kilku oddziałach lub zakresach, liczba hospitalizacji w danym szpitalu liczona według zakresów i według oddziałów niekoniecznie jest taka sama.

Tabela 2.1.104: Liczba hospitalizacji wykazanych przez świadczeniodawców wg oddziałów

ID	Oddział położniczo-ginekologiczny [tys.]	Suma [tys.]
06.0001	0,00	0,00
06.0038	0,00	0,00
Woj.	0,00	0,00

Opracowanie DAiS na podstawie danych NFZ

Tabela 2.1.105: Liczba hospitalizacji wykazanych przez świadczeniodawców wg zakresów

ID	Położnictwo i ginekologia - hospitalizacja II poziom referencyjny - N01, N02, N03, N20 [tys.]	Położnictwo i ginekologia - hospitalizacja III poziom referencyjny - N01, N02, N03, N09, N11, N20 [tys.]	Suma [tys.]
06.0001	-	0,00	0,00
06.0038	0,00	-	0,00
Woj.	0,00	0,00	0,00

Opracowanie DAiS na podstawie danych NFZ

Tabela 2.1.106: Udział hospitalizacji w szpitalach wg najczęściej sprawozdawanych produktów

ID	Liczba hospitalizacji [tys.]	N02 [%]	N13 [%]
06.0001	0,0	50,0	50,0
06.0038	0,0	100,0	-
Woj.	0,0	66,7	33,3

Opracowanie DAiS na podstawie danych NFZ

Tabela 2.1.107: Nazwy najczęstszych produktów

Pełna nazwa produktu
N02 poród mnogi lub przedwczesny
N13 ciężka patologia ciąży zakończona porodem zabiegowym >3 dni

Opracowanie DAiS na podstawie danych NFZ

2.1.10 Opieka nad ciążą i porodem

W 2016 roku w województwie małopolskim odnotowano 0,03 tys. hospitalizacji z powodu rozpoznań, zakwalifikowanych jako Opieka nad ciążą i porodem (dalej: podgrupa)²⁶, co stanowiło 0,05% wszystkich hospitalizacji z powodu rozpoznań, które zakwalifikowano do grupy ciąża, poród, połów. W ramach analizowanej grupy brane były pod uwagę kobiety w wieku rozrodczym, czyli w wieku 15-51 lat.

Mapa 2.1.13: Liczba hospitalizacji na 100 tys. kobiet w wieku rozrodczym oraz struktura hospitalizacji względem miejsca zamieszkania pacjentki

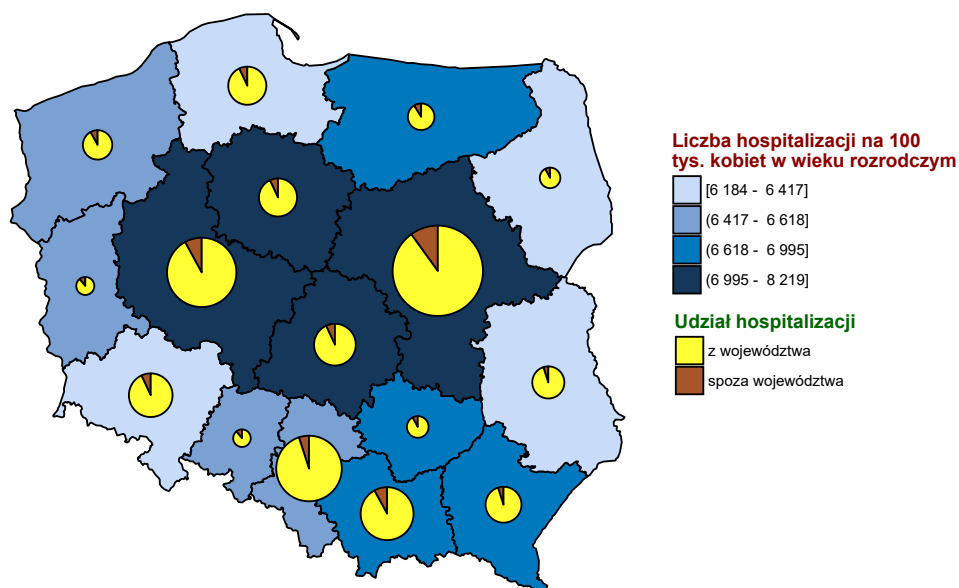

Opracowanie DAiS na podstawie danych z NFZ i GUS

²⁶W analizowanej podgrupie zostały uwzględnione następujące rozpoznania wg Międzynarodowej Klasyfikacji Chorób i Problemów Zdrowotnych ICD10: Z32, Z33, Z34, Z35, Z36, Z39.

Wykres 2.1.35: Liczba hospitalizacji na 100 tys. kobiet w wieku rozrodczym

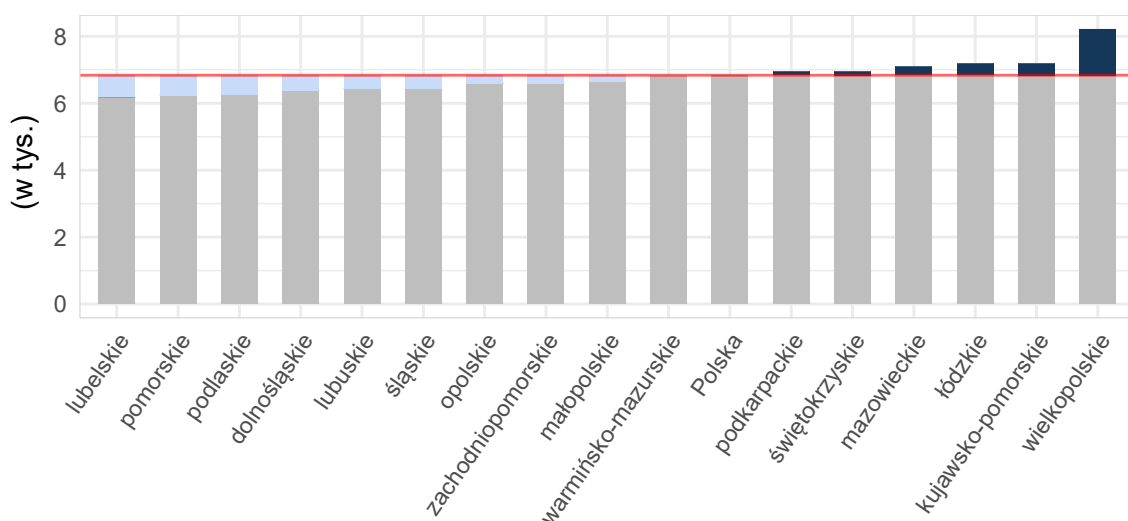

Opracowanie DAiS na podstawie danych z NFZ i GUS

Tabela 2.1.108: Podstawowe statystyki dotyczące liczby i struktury hospitalizacji w poszczególnych województwach

Woj.	Łączna liczba hospitalizacji (w tym tryb jednodniowy) [tys.]	Liczba hospitalizacji trwających 1 dzień (bez trybu jednodniowego) [tys.]	Liczba hospitalizacji spoza województwa [%]	Liczba hospitalizacji na 100 tys. kobiet w wieku rozrodczym	Liczba hospitalizacji pacjentek z tego woj. w innych woj.
dolnośląskie	0,00	0,00	25,00	0,57	1
kujawsko-pomorskie	0,01	0,00	-	1,37	2
lubelskie	0,00	-	-	0,97	2
lubuskie	0,00	-	-	1,62	-
łódzkie	0,01	0,00	-	1,03	-
małopolskie	0,03	-	3,57	3,30	7
mazowieckie	0,04	0,00	15,00	3,04	-
opolskie	0,00	-	-	1,65	1
podkarpackie	0,01	0,00	14,29	1,31	1
podlaskie	0,01	-	-	3,81	-
pomorskie	0,01	0,00	9,09	1,93	-
śląskie	0,06	0,00	8,62	5,34	1
świętokrzyskie	0,00	-	25,00	1,35	1
warmińsko-mazurskie	0,01	0,00	-	1,71	1
wielkopolskie	0,04	0,01	4,44	5,22	1
zachodniopomorskie	0,01	0,00	-	1,46	-
Polska	0,25	0,03	7,32	2,63	18

Opracowanie DAiS na podstawie danych z NFZ i GUS

Liczba świadczeniodawców w województwie małopolskim, którzy hospitalizowali przynajmniej jedną pacjentkę z analizowaną przyczyną wyniosła 3. Z kolei 80% wszystkich hospitalizacji w województwie małopolskim z powodu rozpoznań wchodzących w skład analizowanej podgrupy zostało wykazane przez 1 świadczeniodawców.

Tabela 2.1.109: Lista świadczeniodawców hospitalizujących co najmniej jedną pacjentkę

ID	Nazwa	Powiat	Poziom ref.
06.0023	Specjalistyczny Szpital im. E. Szczeklika w Tarnowie	m. Tarnów	2

Tabela 2.1.109: Lista świadczeniodawców hospitalizujących co najmniej jedną pacjentkę

ID	Nazwa	Powiat	Poziom ref.
06.0038	Niepubliczny ZOZ Szpital na Siemiradzkiego im. Rafała Czerwiakowskiego sp. z o.o.	m. Kraków	2
06.0046	Medikor III sp. z o.o.	m. Nowy Sącz	1

Opracowanie DAiS na podstawie danych NFZ

Największy świadczeniodawca (pod względem liczby hospitalizacji) sprawozdał 0,03 tys. hospitalizacji dla 0,03 tys. pacjentek. Tym samym 92,86% hospitalizacji z całego województwa odnotowano u tego świadczeniodawcy. Tabela 2.1.110 prezentuje szczegółowe informacje dotyczące liczby hospitalizacji i liczbę pacjentek hospitalizowanych w ramach poszczególnych świadczeniodawców.

Tabela 2.1.110: Liczba hospitalizacji wykazanych przez świadczeniodawców

ID	Liczba pacjentek [tys.]	Łączna liczba hospitalizacji (w tym tryb jednodniowy) [tys.]	Liczba hospitalizacji trwających 1 dzień (bez trybu jednodniowego) [tys.]	Liczba hospitalizacji jednodniowych [tys.]	Procent hospitalizacji w województwie [%]	Skumulowany procent hospitalizacji w województwie [%]
06.0046	0,03	0,03	-	-	92,9	92,9
06.0023	0,00	0,00	-	-	3,6	96,4
06.0038	0,00	0,00	-	-	3,6	100,0
Woj.	0,03	0,03	-	-	100,0	100,0

Opracowanie DAiS na podstawie danych NFZ

Przeprowadzono analizę mającą na celu odpowiedź na pytanie w ramach jakich zakresów w 2016 roku były hospitalizowane pacjentki z analizowaną przyczyną.

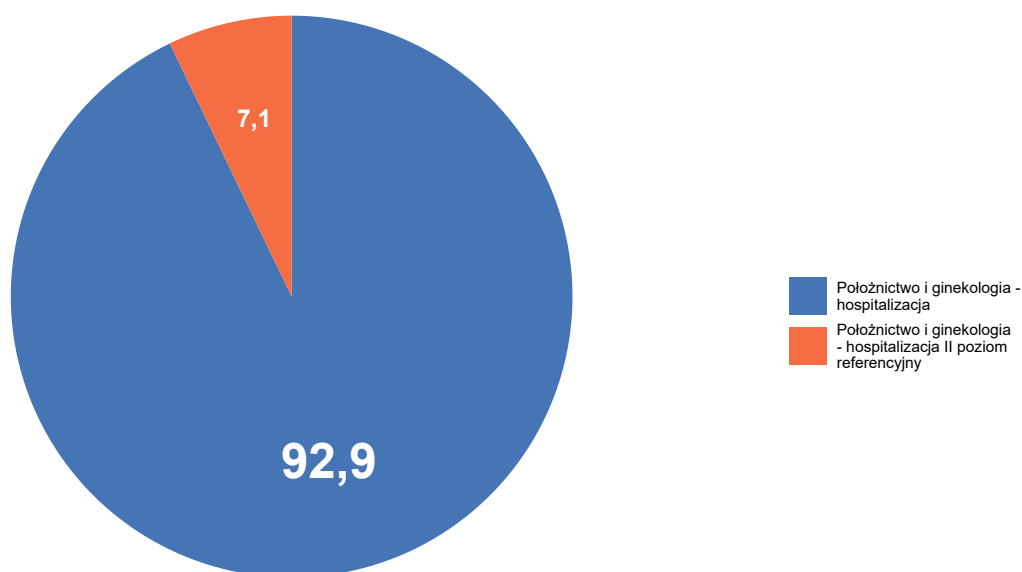
Wykres 2.1.36: Rozkład hospitalizacji wg zakresów

Opracowanie DAiS na podstawie danych NFZ

Szczegółowe dane odnośnie liczby hospitalizacji na poszczególnych oddziałach i w ramach poszczególnych zakresów prezentują Tabela 2.1.111 oraz Tabela 2.1.112. Ze względu na występującą możliwość sprawozdania tej samej hospitalizacji na kilku oddziałach lub zakresach, liczba hospitalizacji w danym szpitalu liczona według zakresów i według oddziałów niekoniecznie jest taka sama.

Tabela 2.1.111: Liczba hospitalizacji wykazanych przez świadczeniodawców wg oddziałów

ID	Oddział położniczo-ginekologiczny [tys.]	Suma [tys.]
06.0046	0,03	0,03
06.0023	0,00	0,00
06.0038	0,00	0,00
Woj.	0,03	0,03

Opracowanie DAiS na podstawie danych NFZ

Tabela 2.1.112: Liczba hospitalizacji wykazanych przez świadczeniodawców wg zakresów

ID	Położnictwo i ginekologia - hospitalizacja [tys.]	Położnictwo i ginekologia - hospitalizacja II poziom referencyjny [tys.]	Suma [tys.]
06.0046	0,03	-	0,03
06.0023	-	0,00	0,00
06.0038	-	0,00	0,00
Woj.	0,03	0,00	0,03

Opracowanie DAiS na podstawie danych NFZ

W Tabeli 2.1.113 zostały zaprezentowane dane dotyczące struktury demograficznej pacjentek podczas poszczególnych hospitalizacji - średni wiek oraz udział pacjentek w różnych grupach wiekowych.

Tabela 2.1.113: Struktura demograficzna pacjentek

ID	Średni wiek [lata]	Hospitalizacje pacjentek w wieku					
		0-18 [%]	19-24 [%]	25-29 [%]	30-34 [%]	35-39 [%]	40+ [%]
06.0023	19,0	-	100,0	-	-	-	-
06.0038	35,0	-	-	-	-	100,0	-
06.0046	30,8	-	11,5	34,6	26,9	15,4	11,5
Woj.	30,5	-	14,3	32,1	25,0	17,9	10,7

Opracowanie DAiS na podstawie danych NFZ

Statystyki dotyczące miejsca zamieszkania hospitalizowanych pacjentek w odniesieniu do miejsca realizacji świadczeń prezentuje Tabela 2.1.114. W niniejszej analizie miasto na prawach powiatu i przylegający do niego powiat traktowane są jako jeden powiat, np. powiat m. Wrocław i powiat wrocławski.

Tabela 2.1.114: Struktura geograficzna pacjentek

ID	Hospitalizacje pacjentek			Średnia odległość pacjentki do szpitala	Odległość jaką przejechało 50% pacjentek	Udział pacjentek ze wsi [%]
	spoza województwa [%]	spoza powiatu, z tego samego województwa [%]	z tego samego powiatu [%]			
06.0023	-	-	100,0	3,1	3,1	100,0
06.0038	-	-	100,0	26,8	26,8	100,0
06.0046	3,8	34,6	61,5	16,3	14,0	69,2
Woj.	3,6	32,1	64,3	16,2	14,0	71,4

Opracowanie DAiS na podstawie danych NFZ

Tabela 2.1.115: Udział hospitalizacji w szpitalach wg najczęściej sprawozdawanych produktów

ID	Liczba hospitalizacji [tys.]	Hospitalizacja z... [%]
06.0023	0,0	100,0
06.0038	0,0	100,0
06.0046	0,0	100,0
Woj.	0,0	100,0

Opracowanie DAiS na podstawie danych NFZ

Tabela 2.1.116: Nazwy najczęstszych produktów

Pełna nazwa produktu
Hospitalizacja z przyczyn nieujętych gdzie indziej

Opracowanie DAiS na podstawie danych NFZ

W tabeli 2.1.117 przeanalizowano tryby wypisów pacjentek po zakończeniu hospitalizacji realizowanej z rozpoznaniem wchodzącym w skład analizowanej podgrupy.

Tabela 2.1.117: Informacje o trybach wypisu ze szpitala

ID	Zakończenie procesu leczenia ¹ [%]	Skierowanie do dalszej opieki [%]
06.0023	-	100,00
06.0038	100,00	-
06.0046	61,54	38,46
Woj.	60,71	39,29

¹ Bez wystawienia skierowania do dalszej opieki
Opracowanie DAiS na podstawie danych NFZ

W tabeli 2.1.118 zaprezentowano statystyki dotyczące czasu hospitalizacji pacjentów (w dniach) z rozpoznaniem z analizowanej podgrupy chorób w poszczególnych szpitalach w województwie.

Tabela 2.1.118: Statystyki dotyczące czasu pobytu

ID	Średnia czasu pobytu [dni]	Standaryzowana średnia czasu pobytu [dni] ¹	Mediana czasu pobytu [dni]	Odchylenie standardowe czasu pobytu [dni]	Hospitalizacje, dla których data przyjęcia równa się dacie wypisu [%]	Hospitalizacje trwające poniżej 4 dni [%]
06.0023	2,0	2,0	2,0	-	-	100,0
06.0038	2,0	2,2	2,0	-	-	100,0

Tabela 2.1.118: Statystyki dotyczące czasu pobytu

ID	Średnia czasu pobytu [dni]	Standaryzowana średnia czasu pobytu [dni] ¹	Mediana czasu pobytu [dni]	Odchylenie standardowe czasu pobytu [dni]	Hospitalizacje, dla których data przyjęcia równa się dacie wypisu [%]	Hospitalizacje trwające poniżej 4 dni [%]
06.0046	2,6	2,6	2,0	1,9	-	92,3
Woj.	2,6	2,6	2,0	1,9	-	92,9

¹ Czas pobytu standaryzowano według płci, wieku oraz liczby pacjentów.
Opracowanie DAiS na podstawie danych NFZ

2.2 Analiza oparta na danych NFZ oraz Zakładu Badań Przesiewowych Instytutu Matki i Dziecka

W opracowaniu wykorzystano dane zawierające informację na temat przeprowadzonych badań przesiewowych noworodków. Dane pochodzą z Zakładu Badań Przesiewowych Instytutu Matki i Dziecka (ZBP-IMiD). Dane zostały oczyszczone z niepoprawnych numerów PESEL oraz bibuł. Podczas procesu przygotowania oraz połączenia danych z tabelą świadczeń NFZ dla grupera dot. analizowanej grupy chorób stracono informację o około 5,9% porodów wykazanych w danych ZBP-IMiD. Dane zostały dołączone do hospitalizacji przy założeniu, że narodziny dziecka nastąpiły między datą przyjęcia a datą wypisu pacjentki oraz hospitalizacja trwała co najmniej jeden dzień. Otrzymany zbiór danych zawiera informacje o 356,9 tys. unikalnych numerach bibuł użytych do badań przesiewowych w 2016 roku.

Podczas analizy zbioru pominięto część obserwacji (poniżej 2% zbioru) ze względu na braki lub zidentyfikowane błędy danych dla wskaźników dot. informacji o płci noworodka, masie ciała noworodka, dacie pobrania bibuły, tygodnia trwania ciąży, oceny noworodka wg punktacji Apgar.

Podział noworodków na **kategorie wg masy ciała noworodka** ustalony został na podstawie definicji zawartych w Międzynarodowej Statystycznej Klasyfikacji Chorób i Problemów Zdrowotnych, X rewizja, Tom I, wydanie 2008, str. 805:

1. **do 999 g;**
2. **1000 - 1499 g;**
3. **1500 - 2499 g;**
4. **od 2500 g.**

Podział noworodków na **kategorie wg tygodnia trwania ciąży** ustalony został na podstawie definicji zawartych w Międzynarodowej Statystycznej Klasyfikacji Chorób i Problemów Zdrowotnych, X rewizja, Tom I, wydanie 2008, str. 806:

1. do 36 tygodnia - **Wcześnieak;**
2. 37 - 41 tygodni - **Noworodek donoszony;**
3. od 42 tygodnia - **Noworodek przenoszony.**

W Tabeli 2.2.1 zaprezentowano liczbę urodzeń i porodów w 2016 r. wg danych Zakładu Badań Przesiewowych Instytutu Matki i Dziecka. 'Liczba urodzeń wg IMiD' wskazuje na liczbę unikalnych ID bibuły, na którą pobiera się krew z pięty noworodka najwcześniej po 48 godzinie jego życia. 'Liczba porodów wg IMiD' mówi o liczbie unikalnych hospitalizacji, podczas których urodziło się co najmniej jedno dziecko. 'Liczba porodów wg JGP' wskazuje na liczbę unikalnych hospitalizacji, które zostały sprawozdane w ramach któregoś z JGP: N01 Poród, N02 Poród mnogi lub przedwczesny, N03 Patologia ciąży lub płodu z porodem >5 dni, N09 Ciężka patologia ciąży z porodem - diagnostyka rozszerzona, leczenie kompleksowe >10 dni, N11 Ciężka patologia ciąży z porodem - diagnostyka rozszerzona, leczenie kompleksowe >10 dni z pw lub N13 Ciężka patologia ciąży zakończona porodem zabiegowym >3 dni. 'Liczba matek wg JGP' natomiast to liczba unikalnych pacjentek, które były hospitalizowane w ramach któregoś z wymienionych powyżej JGP.

Tabela 2.2.1: Liczba urodzeń i porodów w poszczególnych województwach

Województwo	Liczba urodzeń wg IMiD [tys.]	Liczba porodów wg IMiD [tys.]	Procent porodów wielopłodowych wg IMiD [%]	Liczba porodów wg JGP [tys.]	Liczba matek wg JGP [tys.]	Pokrycie porodów z IMiD porodami z JGP [%]
dolnośląskie	26,30	25,93	1,46	26,73	26,72	96,57
kujawsko-pomorskie	19,49	19,26	1,29	19,63	19,62	97,85
lubelskie	16,01	15,81	1,37	16,35	16,34	95,76
lubuskie	8,65	8,58	1,12	8,80	8,79	96,90
łódzkie	15,15	15,18	1,59	19,88	19,58	76,01
małopolskie	35,84	35,44	1,24	36,38	36,35	97,06
mazowieckie	58,24	57,42	1,45	59,79	59,76	95,82
opolskie	8,31	8,22	1,18	8,48	8,48	96,56
podkarpackie	19,34	19,12	1,26	19,43	19,43	97,35
podlaskie	11,02	10,89	1,23	11,21	11,21	95,83
pomorskie	23,29	22,97	1,46	23,40	23,39	97,76
śląskie	40,60	40,14	1,25	41,23	41,21	97,06
świętokrzyskie	9,59	9,48	1,16	9,70	9,70	97,24
warmińsko-mazurskie	12,54	12,38	1,41	12,91	12,90	95,18
wielkopolskie	37,82	37,37	1,28	38,08	38,07	97,88
zachodniopomorskie	14,69	14,53	1,18	15,41	15,41	93,77
Polska	356,89	352,72	1,33	367,40	366,96	95,56

Opracowanie DAiS na podstawie danych z NFZ i ZBP-IMiD

Tabela 2.2.2: Lista świadczeniodawców w województwie małopolskim

ID szpitala	Nazwa świadczeniodawcy
06.0001	SP ZOZ Szpital Uniwersytecki w Krakowie
06.0002	Szpital Wojewódzki im. Sw. Łukasza SP ZOZ w Tarnowie
06.0003	Szpital Specjalistyczny im. Stefana Żeromskiego SP ZOZ w Krakowie
06.0004	Szpital Specjalistyczny im. Jędrzeja Śniadeckiego w Nowym Sączu
06.0005	Szpital Specjalistyczny im. Ludwika Rydygiera w Krakowie sp. z o.o.
06.0006	ZOZ w Oświęcimiu
06.0007	Szpital Miejski Specjalistyczny im. Gabriela Narutowicza
06.0008	Podhalański Szpital Specjalistyczny im. Jana Pawła II w Nowym Targu
06.0009	Szpital Specjalistyczny im. Henryka Klimontowicza w Gorlicach
06.0010	Szpital Powiatowy w Chrzanowie
06.0011	ZOZ w Suchoj Beskidzkiej
06.0013	Szpital Powiatowy w Limanowej im. Miłosierdzia Bożego
06.0014	Szpital Powiatowy im. dr. Tytusa Chałubińskiego w Zakopanem
06.0015	SP ZOZ w Myślenicach
06.0017	Zespół Zakładów Opieki Zdrowotnej w Wadowicach
06.0019	SP ZOZ w Bochni Szpital Powiatowy im. bł. Marty Wieckiej
06.0020	Nowy Szpital w Olkuszu sp. z o.o.
06.0021	SP ZOZ w Brzesku
06.0022	Szpital św. Anny w Miechowie
06.0023	Specjalistyczny Szpital im. E. Szczeklika w Tarnowie
06.0029	SP ZOZ - Szpital im. dr. Józefa Dietla w Krynicy - Zdroju
06.0030	SP ZOZ w Proszowicach
06.0033	Centrum Zdrowia Tuchów sp. z o.o.
06.0038	Niepubliczny ZOZ Szpital na Siemiradzkiego im. Rafała Czerwiakowskiego sp. z o.o.
06.0040	NZOZ Szpital Położniczo - Operacyjny im. św. Elżbiety sp. z o.o. w Upadłości Likwidacyjnej
06.0046	Medikor III sp. z o.o.
06.0199	Centrum Medyczne Ujastek sp. z o.o.
06.1575	Centrum Zdrowia Tuchów sp. z o.o.

Opracowanie DAiS na podstawie danych z NFZ i ZBP-IMiD

Tabela 2.2.3: Struktura porodów według świadczeniodawców w województwie małopolskim

ID szpitala	Liczba urodzeń wg IMiD [tys.]	Liczba porodów wg IMiD [tys.]	Liczba porodów wg JGP [tys.]	Pokrycie porodów wg IMiD porodami wg JGP [%]	Skumulowany % porodów wg JGP [%]
06.0199	4,57	4,47	4,56	97,67	12,53
06.0001	3,14	3,00	3,09	96,70	21,03
06.0003	2,60	2,59	2,65	97,54	28,30
06.0046	2,12	2,10	2,15	97,62	34,20
06.0007	2,01	2,00	2,03	97,88	39,77
06.0038	1,80	1,79	1,98	90,25	45,21
06.0005	1,49	1,48	1,51	97,49	49,37
06.0008	1,41	1,40	1,44	96,66	53,31
06.0033	1,37	1,36	1,38	98,33	57,11
06.0017	1,27	1,27	1,29	98,14	60,65
06.0019	1,26	1,25	1,27	97,87	64,13
06.0013	1,19	1,17	1,19	97,82	67,40
06.0015	1,15	1,15	1,18	96,95	70,64
06.0006	0,98	0,97	0,99	97,18	73,37
06.0004	0,98	0,97	0,99	97,18	76,10
06.0011	0,94	0,96	0,99	96,37	78,83
06.0014	0,92	0,91	0,92	97,82	81,35
06.0010	0,83	0,82	0,84	97,74	83,66
06.0009	0,81	0,80	0,83	96,28	85,95
06.0023	0,77	0,75	0,76	98,03	88,05
06.0002	0,74	0,73	0,75	96,81	90,11
06.0040	0,68	0,68	0,70	96,86	92,04
06.1575	0,58	0,58	0,59	97,63	93,66
06.0029	0,56	0,56	0,57	96,84	95,23
06.0022	0,52	0,51	0,52	99,04	96,65
06.0020	0,49	0,49	0,50	98,01	98,03
06.0030	0,41	0,41	0,42	97,15	99,19
06.0021	0,29	0,29	0,30	97,97	100,00
Woj.	35,87	35,44	36,38	97,06	100,00

Opracowanie DAiS na podstawie danych z NFZ i ZBP-IMiD

W Tabelach 2.2.4 i 2.2.5 zaprezentowano dane dotyczące struktury porodów według niektórych podgrup i w rozbiu na poziomy referencyjne szpitali odpowiednio dla Polski i analizowanego województwa. Przed przygotowaniem zestawienia usunięto te rekordy, gdzie występowały braki danych w zmiennej wskazującej na datę pobrania bibuły. Przy danych nt. rozcięć krocza wzięto pod uwagę kod procedury ICD-9: 73.72 (Poród samoistny z nacięciem krocza i następowym zeszyciem). Liczba wykonanych procedur rozcięcia krocza to liczba tych porodów wg JGP, podczas których została ona sprawozdana. Wartości w kolumnie 'Udział wśród wszystkich porodów wg JGP [%]' wyróżniono gradientem.

Tabela 2.2.4: Struktura porodów według podgrup oraz poziomów referencyjnych szpitali w Polsce

Nazwa podgrupy	Poziom referencyjny	Liczba porodów wg IMiD [tys.]	Liczba porodów wg JGP [tys.]	Udział wśród wszystkich porodów wg JGP [%]	Liczba wykonanych procedur rozcięcia krocza [tys.]	Udział procedury w porodach wg JGP [%]
Ciecie cesarskie	1	52,30	52,29	14,92	0,06	0,11
Ciecie cesarskie	2	30,24	30,24	8,63	0,05	0,17
Ciecie cesarskie	3	38,07	38,05	10,86	0,05	0,13
Ciąże utracone	3	0,00	0,00	0,00	0,00	100,00
Ciąże wielopłodowe	2	0,02	0,02	0,01	0,00	5,26
Ciąże wielopłodowe	3	0,41	0,41	0,12	0,01	2,71
Komplikacje w porożu	2	0,16	0,15	0,04	0,05	31,58
Komplikacje w porożu	3	0,05	0,04	0,01	0,02	40,00
Patologia ciąży	2	8,60	8,29	2,37	1,86	22,43
Patologia ciąży	3	14,89	14,38	4,10	3,80	26,42
Poród drogami natury	1	1,46	1,46	0,42	0,35	23,78
Poród drogami natury	2	1,25	1,24	0,35	0,14	11,26

Tabela 2.2.4: Struktura porodów według podgrup oraz poziomów referencyjnych szpitali w Polsce

Nazwa podgrupy	Poziom referencyjny	Liczba porodów wg IMiD [tys.]	Liczba porodów wg JGP [tys.]	Udział wśród wszystkich porodów wg JGP [%]	Liczba wykonanych procedur rozcięcia krocza [tys.]	Udział procedury w porodach wg JGP [%]
Poród drogami natury	3	1,40	1,40	0,40	0,13	9,59
Poród siłami natury	1	72,69	72,64	20,73	39,09	53,82
Poród siłami natury	2	52,81	52,80	15,07	27,89	52,82
Poród siłami natury	3	43,88	43,87	12,52	24,03	54,77
Powikłania czynności porodowej/porodu	1	0,40	0,22	0,06	0,04	19,27
Powikłania czynności porodowej/porodu	2	22,95	22,86	6,52	5,72	25,01
Powikłania czynności porodowej/porodu	3	10,11	10,02	2,86	2,91	29,01
Razem		351,67	350,38	100,00	106,20	30,31

Opracowanie DAiS na podstawie danych z NFZ i ZBP-IMiD

Tabela 2.2.5: Struktura porodów według podgrup oraz poziomów referencyjnych szpitali w województwie małopolskim

Nazwa podgrupy	Poziom referencyjny	Liczba porodów wg IMiD [tys.]	Liczba porodów wg JGP [tys.]	Udział wśród wszystkich porodów wg JGP [%]	Liczba wykonanych procedur rozcięcia krocza [tys.]	Udział procedury w porodach wg JGP [%]
Ciecie cesarskie	1	4,10	4,10	11,63	0,00	0,12
Ciecie cesarskie	2	7,34	7,34	20,81	0,01	0,19
Ciecie cesarskie	3	1,48	1,48	4,19	0,00	0,27
Komplikacje w połogu	2	0,04	0,04	0,11	0,02	41,03
Komplikacje w połogu	3	0,00	0,00	0,01	0,00	33,33
Patologia ciąży	2	2,36	2,27	6,45	0,56	24,79
Patologia ciąży	3	0,49	0,48	1,37	0,08	17,15
Poród drogami natury	1	0,03	0,03	0,09	0,02	53,33
Poród drogami natury	2	0,08	0,08	0,24	0,03	39,76
Poród siłami natury	1	4,08	4,08	11,58	2,02	49,52
Poród siłami natury	2	10,21	10,21	28,95	5,55	54,36
Poród siłami natury	3	0,90	0,90	2,56	0,43	48,06
Powikłania czynności porodowej/porodu	2	4,14	4,12	11,67	1,27	30,77
Powikłania czynności porodowej/porodu	3	0,12	0,12	0,35	0,04	28,69
Razem		35,40	35,27	100,00	10,04	28,48

Opracowanie DAiS na podstawie danych z NFZ i ZBP-IMiD

W Tabelach 2.2.6 i 2.2.7 zaprezentowano dane dotyczące struktury porodów według niektórych podgrup i w rozbięciu na kilka grup wiekowych kobiet odpowiednio dla Polski i analizowanego województwa. Do przygotowania zestawienia wybrano jedynie te rekordy, gdzie sprawozdano poród wg metodyki NFZ (czyli wg JGP) w trzech podgrupach: Poród siłami natury, Poród drogami natury i Cięcie cesarskie. Wartości w tabelach wyróżniono gradientem.

Tabela 2.2.6: Struktura wieku matki a liczba porodów danego typu w Polsce

Grupa wiekowa	Poród siłami natury [%]	Poród drogami natury [%]	Cesarskie cięcie [%]	Łącznie porodów [tys.]
0-19	1,48	0,04	0,68	6,75
20-24	8,53	0,22	4,68	41,24
25-29	19,00	0,51	12,41	98,08
30-34	19,30	0,44	14,69	105,78
35-39	7,73	0,16	6,99	45,70

Tabela 2.2.6: Struktura wieku matki a liczba porodów danego typu w Polsce

Grupa wiekowa	Poród siłami natury [%]	Poród drogami natury [%]	Cesarskie cięcia [%]	Łącznie porodów [tys.]
40 i więcej	1,51	0,03	1,61	9,67
Razem	57,54	1,40	41,06	307,22

Opracowanie DAiS na podstawie danych z NFZ i ZBP-IMiD

Tabela 2.2.7: Struktura wieku matki a liczba porodów danego typu w województwie małopolskim

Grupa wiekowa	Poród siłami natury [%]	Poród drogami natury [%]	Cesarskie cięcia [%]	Łącznie porodów [tys.]
0-19	0,85	0,02	0,57	0,42
20-24	6,64	0,07	4,43	3,24
25-29	18,55	0,15	14,31	9,60
30-34	18,97	0,11	16,53	10,35
35-39	7,72	0,05	7,92	4,56
40 i więcej	1,33	0,01	1,77	0,90
Razem	54,06	0,41	45,54	29,08

Opracowanie DAiS na podstawie danych z NFZ i ZBP-IMiD

W Tabelach 2.2.8 i 2.2.9 zaprezentowano dane dotyczące struktury porodów według podgrup wyznaczonych na podstawie danych NFZ i kategorii masy ciała noworodków odpowiednio dla Polski i analizowanego województwa. Wartości w kolumnach wyróżniono gradientem.

Tabela 2.2.8: Struktura porodów wg kategorii masy ciała noworodków i podgrup w Polsce

Nazwa podgrupy	do 999g - udział w wierszu [%]	1000-1499g - udział w wierszu [%]	1500-2499g - udział w wierszu [%]	od 2500g - udział w wierszu [%]	Łącznie noworodków [tys.]
Ciąże utracone	82,35	-	-	17,65	0,02
Opieka nad ciążą i porodem	-	-	22,73	77,27	0,02
Patologia ciąży	0,87	1,50	14,54	83,09	25,63
Poród siłami natury	0,02	0,02	1,44	98,52	169,58
Poród drogami natury	0,02	0,05	1,44	98,49	4,10
Cięcie cesarskie	0,17	0,30	3,57	95,96	121,75
Powikłania czynności porodowej/porodu	2,08	2,90	19,48	75,54	35,17
Komplikacje w porożu	-	0,91	4,11	94,98	0,22
Ciąże wielopłodowe	1,98	5,72	41,07	51,23	0,86
Razem	0,34	0,52	4,98	94,16	357,35

Opracowanie DAiS na podstawie danych z NFZ i ZBP-IMiD

Tabela 2.2.9: Struktura porodów wg kategorii masy ciała noworodków i podgrup w województwie małopolskim

Nazwa podgrupy	do 999g - udział w wierszu [%]	1000-1499g - udział w wierszu [%]	1500-2499g - udział w wierszu [%]	od 2500g - udział w wierszu [%]	Łącznie noworodków [tys.]
Opieka nad ciążą i porodem	-	-	-	100,00	0,00
Patologia ciąży	1,24	2,03	16,34	80,39	3,06
Poród siłami natury	0,01	0,03	1,59	98,37	15,19
Poród drogami natury	-	-	2,65	97,35	0,11
Cięcie cesarskie	0,17	0,35	4,06	95,42	13,07
Powikłania czynności porodowej/porodu	0,70	1,57	13,61	84,12	4,41
Komplikacje w porożu	-	-	2,22	97,78	0,04
Ciąże wielopłodowe	-	-	50,00	50,00	0,00

Tabela 2.2.9: Struktura porodów wg kategorii masy ciała noworodków i podgrup w województwie małopolskim

Nazwa podgrupy	do 999g - udział w wierszu [%]	1000-1499g - udział w wierszu [%]	1500-2499g - udział w wierszu [%]	od 2500g - udział w wierszu [%]	Łącznie noworodków [tys.]
Razem	0,26	0,50	5,23	94,01	35,89

Opracowanie DAiS na podstawie danych z NFZ i ZBP-IMiD

Wykres 2.2.1: Średnia długość hosp. (lewa mapa) oraz średnia długość hosp. po porodzie (prawa mapa) dla podgrupy: Patologia ciąży

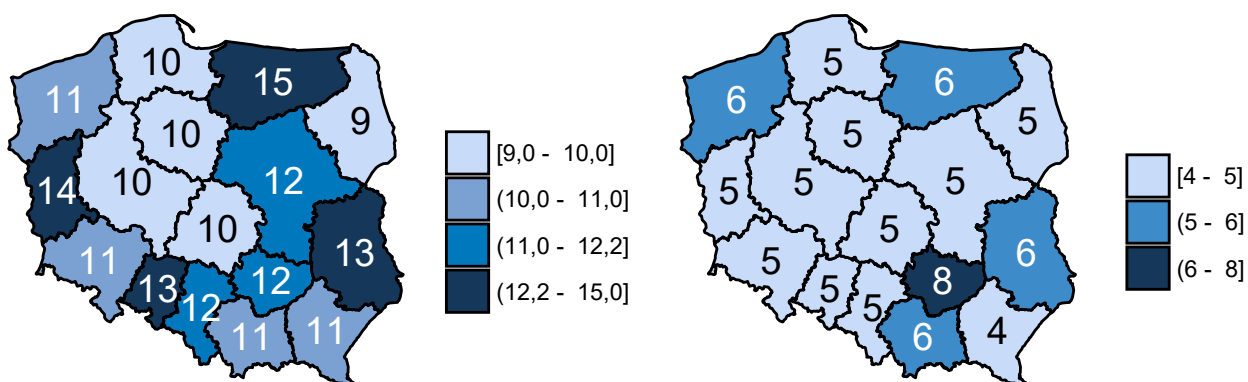

Opracowanie DAiS na podstawie danych z NFZ i ZBP-IMiD

Wykres 2.2.2: Średnia długość hosp. (lewa mapa) oraz średnia długość hosp. po porodzie (prawa mapa) dla podgrupy: Poród siłami natury

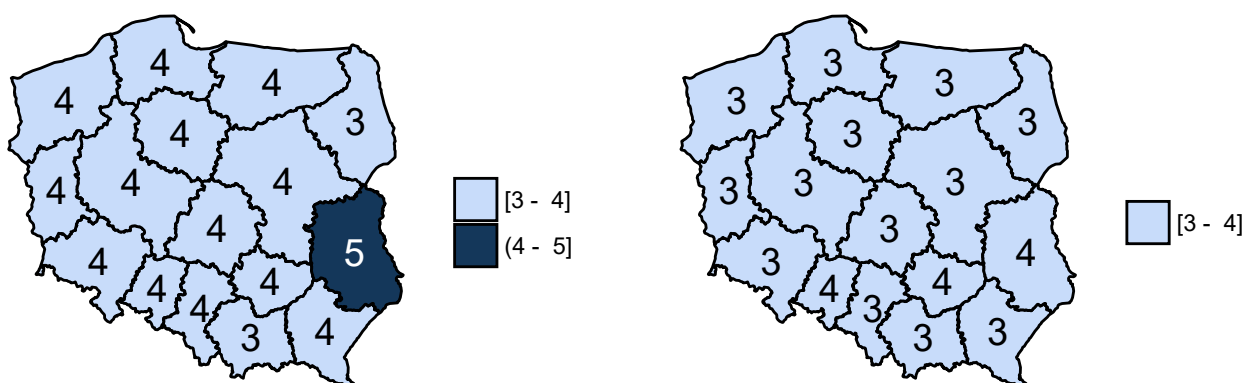

Opracowanie DAiS na podstawie danych z NFZ i ZBP-IMiD

Wykres 2.2.3: Średnia długość hosp. (lewa mapa) oraz średnia długość hosp. po porodzie (prawa mapa) dla podgrupy: Poród drogami natury

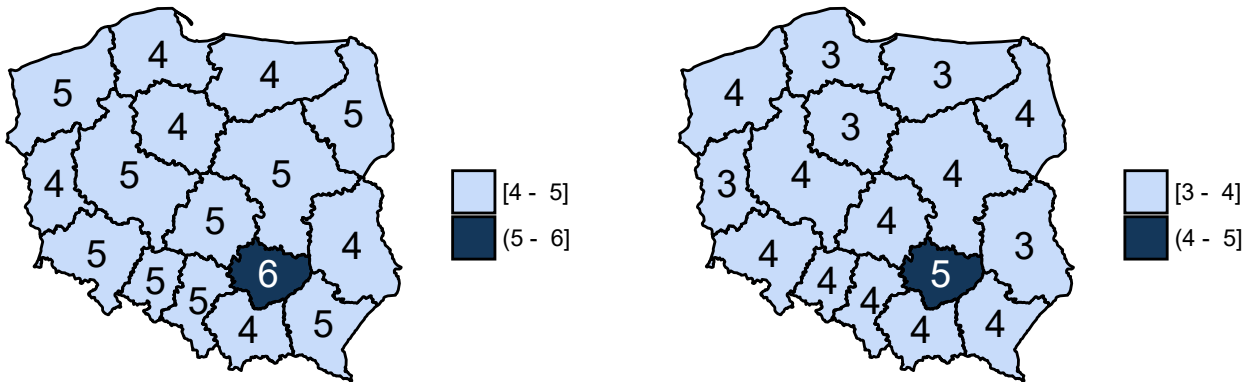

Opracowanie DAiS na podstawie danych z NFZ i ZBP-IMIiD

Wykres 2.2.4: Średnia długość hosp. (lewa mapa) oraz średnia długość hosp. po porodzie (prawa mapa) dla podgrupy: Ciecie cesarskie

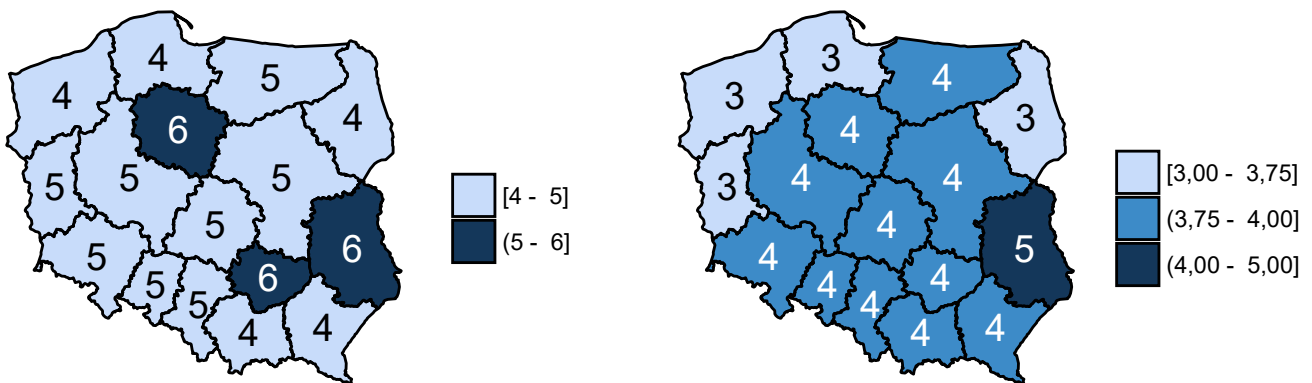

Opracowanie DAiS na podstawie danych z NFZ i ZBP-IMIiD

Wykres 2.2.5: Średnia długość hosp. (lewa mapa) oraz średnia długość hosp. po porodzie (prawa mapa) dla podgrupy: Powikłania czynności porodowej/porodu

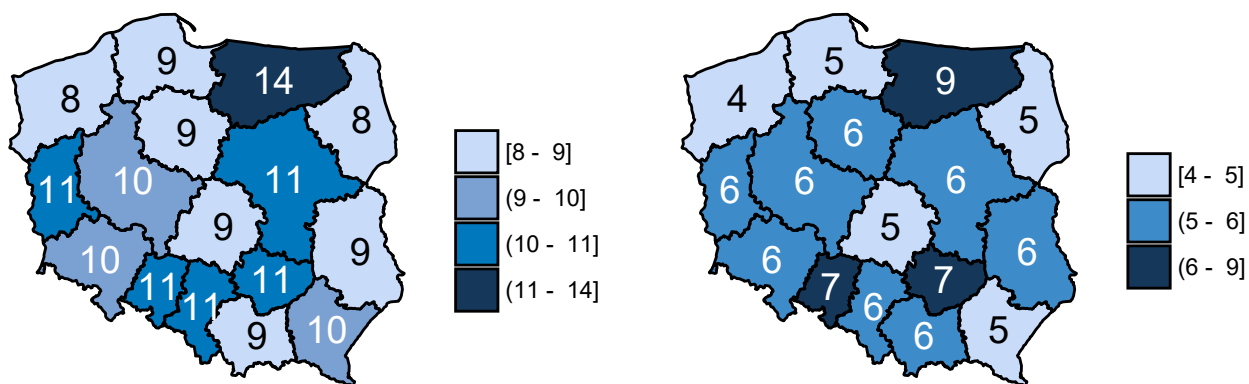

Opracowanie DAiS na podstawie danych z NFZ i ZBP-IMiD

Tabela 2.2.10: Średni czas oraz mediana czasu hospitalizacji łącznie, po urodzeniu i przed urodzeniem dla podgrupy: Patologia ciąży

ID szpitala	Średni czas hosp.	Mediana czasu hosp.	Średni czas hosp. po porodzie	Mediana czasu hosp. po porodzie	Średni czas hosp. przed porodem	Mediana czasu hosp. przed porodem
06.0001	12	9,00	6	5,00	7	4,00
06.0002	14	9,00	9	4,00	5	4,00
06.0003	9	8,00	7	6,00	3	1,00
06.0004	4	4,00	-	-	4	4,00
06.0005	8	7,00	7	6,00	1	1,00
06.0006	15	11,00	6	5,00	9	6,00
06.0007	11	9,00	8	6,00	3	1,00
06.0008	9	8,00	6	5,00	3	2,00
06.0009	9	8,00	3	3,00	5	4,00
06.0010	7	6,00	5	4,00	2	1,50
06.0011	10	7,00	6	5,00	4	1,00
06.0013	9	8,00	7	6,00	3	1,00
06.0014	13	10,50	8	6,50	5	1,00
06.0015	6	4,50	3	3,00	3	1,50
06.0017	8	8,00	4	4,00	4	3,00
06.0019	9	8,00	5	3,50	5	5,00
06.0021	4	3,50	2	2,00	2	1,50
06.0023	27	16,00	9	5,00	18	7,00
06.0029	2	2,00	-	-	2	2,00
06.0030	2	2,00	-	-	2	2,00
06.0033	2	2,50	-	-	2	2,50
06.0038	7	6,00	7	6,00	-	-
06.0046	4	4,00	3	3,00	1	1,00
06.0199	12	8,00	5	5,00	7	3,00

Opracowanie DAiS na podstawie danych z NFZ i ZBP-IMiD

Tabela 2.2.11: Średni czas oraz mediana czasu hospitalizacji łącznie, po urodzeniu i przed urodzeniem dla podgrupy: Poród siłami natury

ID szpitala	Średni czas hosp.	Mediana czasu hosp.	Średni czas hosp. po porodzie	Mediana czasu hosp. po porodzie	Średni czas hosp. przed porodem	Mediana czasu hosp. przed porodem
06.0001	3	3	3	3	1	-
06.0002	3	3	3	3	-	-
06.0003	3	3	3	3	-	-
06.0004	3	3	3	3	-	-
06.0005	4	3	3	3	-	-
06.0006	4	3	3	3	-	-
06.0007	4	3	3	3	-	-
06.0008	4	3	3	3	1	-
06.0009	4	3	3	3	-	-
06.0010	4	3	3	3	-	-
06.0011	4	3	3	3	-	-
06.0013	4	4	4	3	-	-
06.0014	4	3	3	3	1	-
06.0015	3	3	3	2	1	-
06.0017	4	3	3	2	1	-
06.0019	3	3	3	3	1	-
06.0020	4	4	4	3	-	-
06.0021	4	3	3	3	1	-
06.0022	4	4	3	3	1	-
06.0023	3	3	3	2	1	-
06.0029	3	3	3	2	1	-
06.0030	4	3	4	3	1	-
06.0033	3	2	3	2	-	-
06.0038	3	3	3	3	-	-
06.0040	3	3	3	2	-	-
06.0046	3	3	3	2	-	-
06.0199	3	3	3	2	-	-
06.1575	3	3	3	2	-	-

Opracowanie DAiS na podstawie danych z NFZ i ZBP-IMiD

Tabela 2.2.12: Średni czas oraz mediana czasu hospitalizacji łącznie, po urodzeniu i przed urodzeniem dla podgrupy: Poród drogami natury

ID szpitala	Średni czas hosp.	Mediana czasu hosp.	Średni czas hosp. po porodzie	Mediana czasu hosp. po porodzie	Średni czas hosp. przed porodem	Mediana czasu hosp. przed porodem
06.0004	6	4,50	5	4,50	-	-
06.0005	4	4,50	4	3,50	1	1,00
06.0006	4	4,50	4	4,00	-	0,50
06.0007	5	4,00	4	3,00	1	-
06.0008	6	5,50	6	5,50	-	-
06.0009	5	4,00	4	3,00	1	1,00
06.0010	4	3,50	4	3,00	-	-
06.0011	4	3,50	3	3,00	-	0,50
06.0013	5	4,50	4	4,00	1	1,00
06.0014	6	6,00	4	4,00	2	2,00
06.0015	2	2,00	2	2,00	-	-
06.0019	5	4,00	4	3,00	-	-
06.0021	6	6,00	3	3,00	3	3,00
06.0029	3	3,00	3	2,00	1	-
06.0030	5	5,00	4	4,00	1	1,00
06.0033	3	3,00	3	3,00	-	-
06.0038	4	4,00	3	3,00	-	-
06.0040	6	6,00	5	4,00	1	-
06.0046	3	3,00	3	3,00	1	1,00

Tabela 2.2.12: Średni czas oraz mediana czasu hospitalizacji łącznie, po urodzeniu i przed urodzeniem dla podgrupy: Poród drogami natury

ID szpitala	Średni czas hosp.	Mediana czasu hosp.	Średni czas hosp. po porodzie	Mediana czasu hosp. po porodzie	Średni czas hosp. przed porodem	Mediana czasu hosp. przed porodem
06.0199	4	3,00	3	3,00	-	-

Opracowanie DAiS na podstawie danych z NFZ i ZBP-IMiD

Tabela 2.2.13: Średni czas oraz mediana czasu hospitalizacji łącznie, po urodzeniu i przed urodzeniem dla podgrupy: Ciecie cesarskie

ID szpitala	Średni czas hosp.	Mediana czasu hosp.	Średni czas hosp. po porodzie	Mediana czasu hosp. po porodzie	Średni czas hosp. przed porodem	Mediana czasu hosp. przed porodem
06.0001	5	4	4	3	1	1
06.0002	3	3	3	3	-	-
06.0003	3	3	3	3	-	-
06.0004	4	4	4	4	-	-
06.0005	4	3	3	3	-	-
06.0006	5	4	4	4	-	-
06.0007	4	3	4	3	-	-
06.0008	5	5	4	5	-	-
06.0009	4	4	4	3	1	1
06.0010	4	3	3	3	-	-
06.0011	5	5	4	4	-	-
06.0013	5	5	4	4	1	1
06.0014	7	6	5	5	2	1
06.0015	4	4	3	3	1	1
06.0017	4	3	3	3	1	-
06.0019	5	4	4	4	1	1
06.0020	4	4	4	3	-	-
06.0021	5	4	4	3	1	-
06.0022	7	6	5	5	1	1
06.0023	4	4	3	3	1	1
06.0029	4	3	3	3	1	-
06.0030	6	5	5	4	1	1
06.0033	4	3	3	3	1	-
06.0038	4	4	4	4	-	-
06.0040	4	3	3	3	1	-
06.0046	4	3	4	3	-	-
06.0199	3	3	3	3	-	-
06.1575	4	3	3	3	-	-

Opracowanie DAiS na podstawie danych z NFZ i ZBP-IMiD

Tabela 2.2.14: Średni czas oraz mediana czasu hospitalizacji łącznie, po urodzeniu i przed urodzeniem dla podgrupy: Powikłania czynności porodowej/porodu

ID szpitala	Średni czas hosp.	Mediana czasu hosp.	Średni czas hosp. po porodzie	Mediana czasu hosp. po porodzie	Średni czas hosp. przed porodem	Mediana czasu hosp. przed porodem
06.0001	14	9	5	4,00	8	3,00
06.0002	12	7	7	5,00	5	2,50
06.0003	9	7	6	6,00	2	1,00
06.0004	10	9	8	7,00	3	1,00
06.0005	8	7	7	6,00	1	-
06.0006	8	7	5	4,00	3	3,00
06.0007	9	8	7	6,00	2	1,00
06.0008	8	6	6	6,00	2	1,00

Tabela 2.2.14: Średni czas oraz mediana czasu hospitalizacji łącznie, po urodzeniu i przed urodzeniem dla podgrupy: Powikłania czynności porodowej/porodu

ID szpitala	Średni czas hosp.	Mediana czasu hosp.	Średni czas hosp. po porodzie	Mediana czasu hosp. po porodzie	Średni czas hosp. przed porodem	Mediana czasu hosp. przed porodem
06.0009	8	7	6	5,00	2	1,00
06.0010	7	7	6	5,50	1	1,00
06.0011	9	7	6	6,00	3	1,00
06.0013	9	8	7	6,00	2	1,00
06.0014	19	17	12	10,00	7	2,00
06.0015	5	4	3	3,00	1	1,00
06.0017	9	9	9	9,00	-	-
06.0019	10	8	5	4,00	5	4,00
06.0023	14	9	7	5,00	7	4,00
06.0029	6	6	5	5,00	1	1,00
06.0030	12	12	11	11,00	1	1,00
06.0033	2	2	1	1,00	1	1,00
06.0038	8	6	7	6,00	1	1,00
06.0046	2	2	2	2,00	-	-
06.0199	8	6	5	4,00	3	1,00
06.1575	2	2	2	2,00	-	-

Opracowanie DAiS na podstawie danych z NFZ i ZBP-IMiD

Wykres 2.2.6: Liczba porodów a tydzień trwania ciąży w Polsce

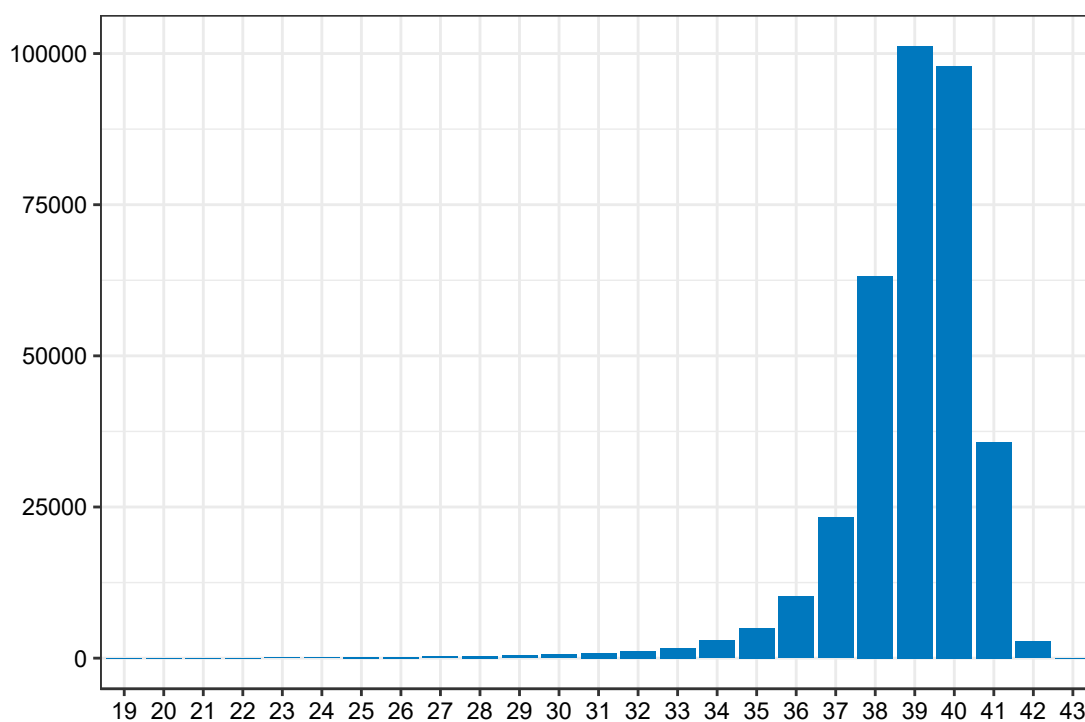

Opracowanie DAiS na podstawie danych z NFZ i ZBP-IMiD

Wykres 2.2.7: Liczba porodów a tydzień trwania ciąży w województwie małopolskim

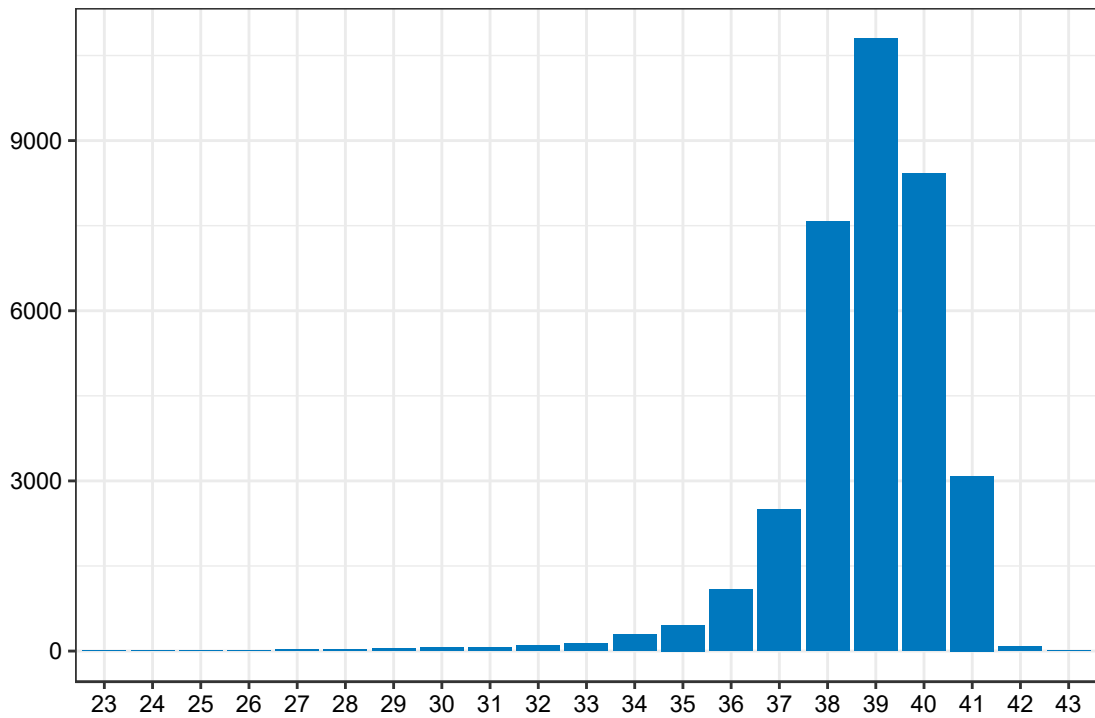

Opracowanie DAiS na podstawie danych z NFZ i ZBP-IMiD

Wykres 2.2.8: Liczba porodów a tydzień trwania ciąży dla szpitali o poziomie referencyjnym 1 w Polsce

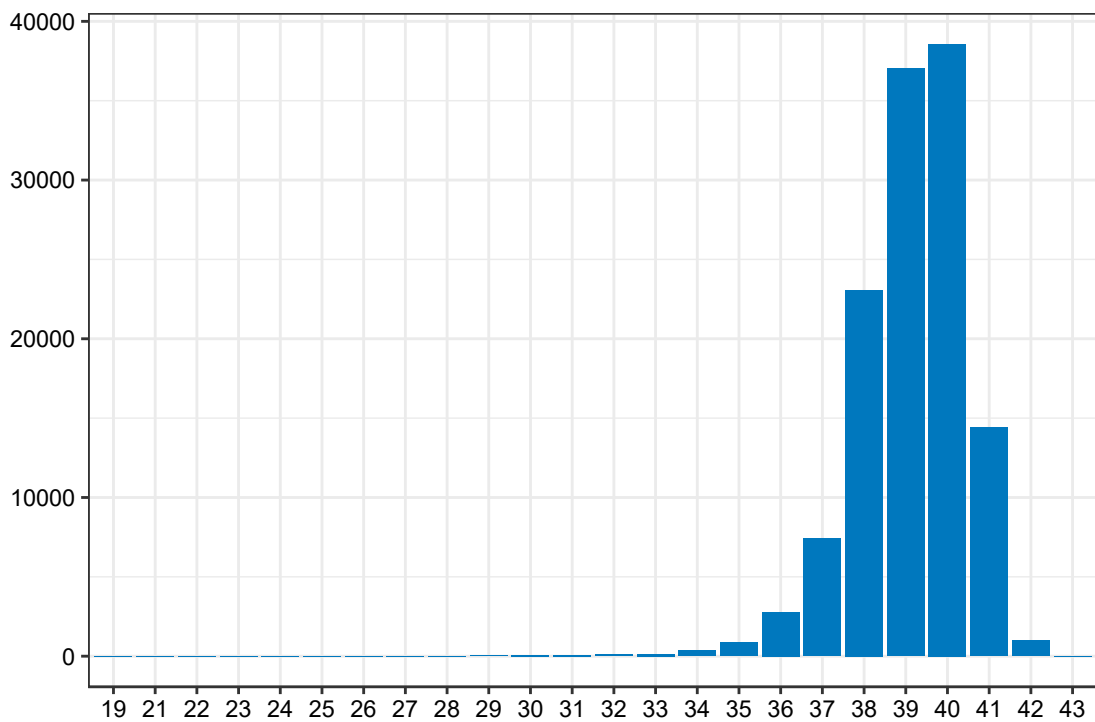

Opracowanie DAiS na podstawie danych z NFZ i ZBP-IMiD

Wykres 2.2.9: Liczba porodów a tydzień trwania ciąży dla szpitali o poziomie referencyjnym 1 w województwie małopolskim

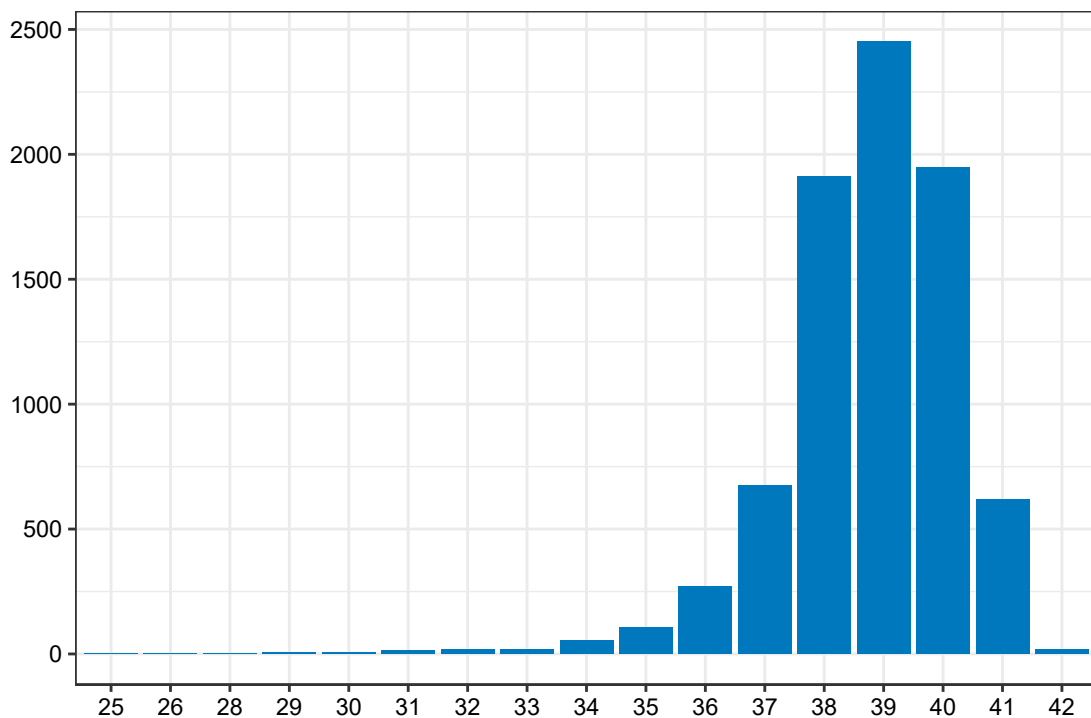

Opracowanie DAiS na podstawie danych z NFZ i ZBP-IMiD

Wykres 2.2.10: Liczba porodów a tydzień trwania ciąży dla szpitali o poziomie referencyjnym 2 w Polsce

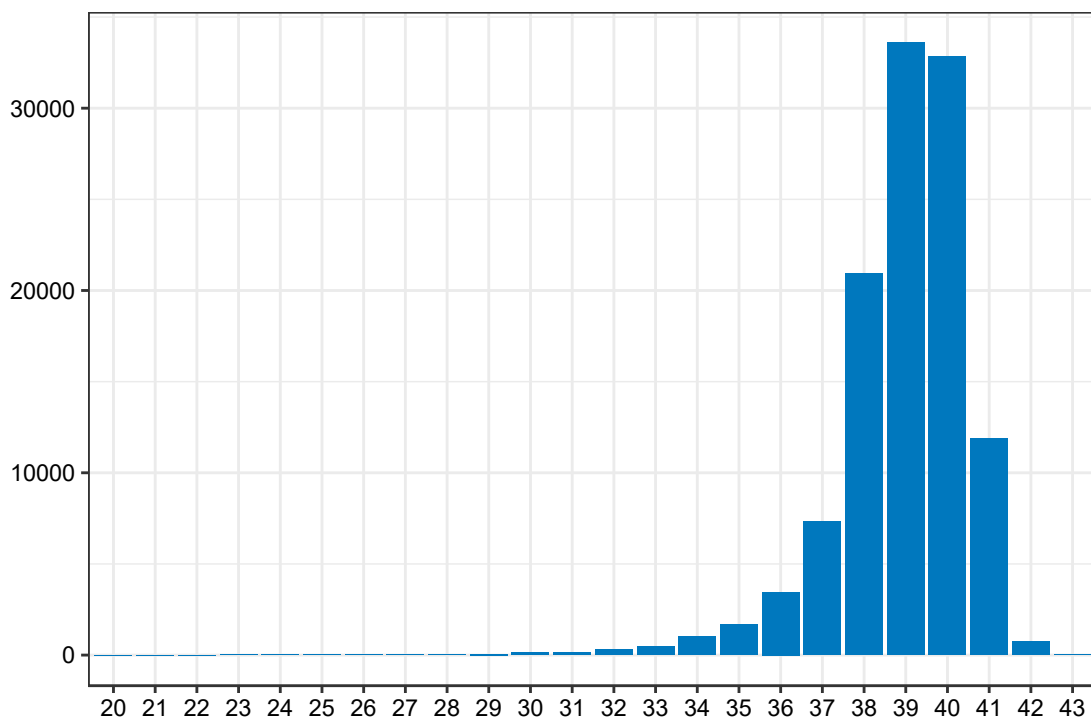

Opracowanie DAiS na podstawie danych z NFZ i ZBP-IMiD

Wykres 2.2.11: Liczba porodów a tydzień trwania ciąży dla szpitali o poziomie referencyjnym 2 w województwie małopolskim

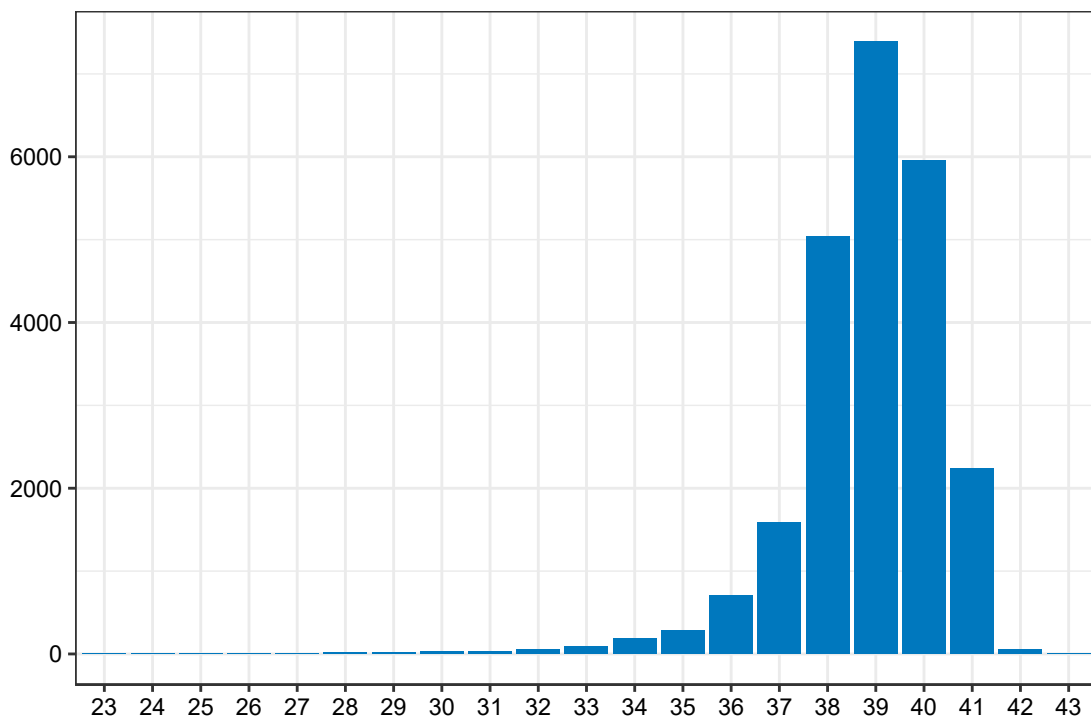

Opracowanie DAiS na podstawie danych z NFZ i ZBP-IMiD

Wykres 2.2.12: Liczba porodów a tydzień trwania ciąży dla szpitali o poziomie referencyjnym 3 w Polsce

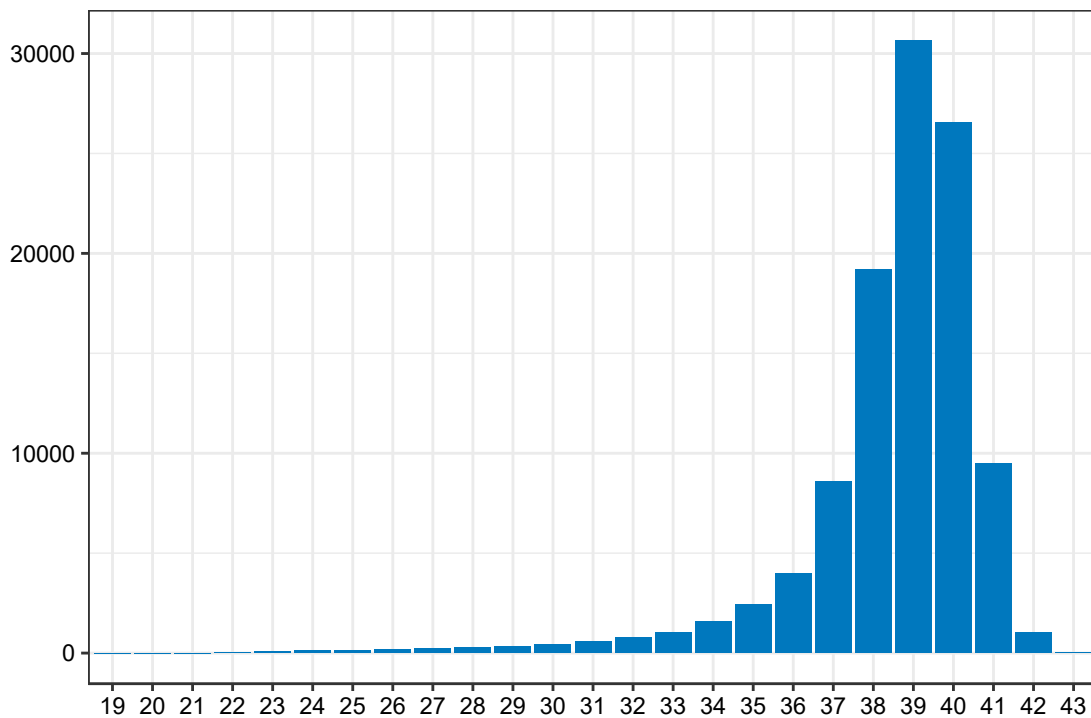

Opracowanie DAiS na podstawie danych z NFZ i ZBP-IMiD

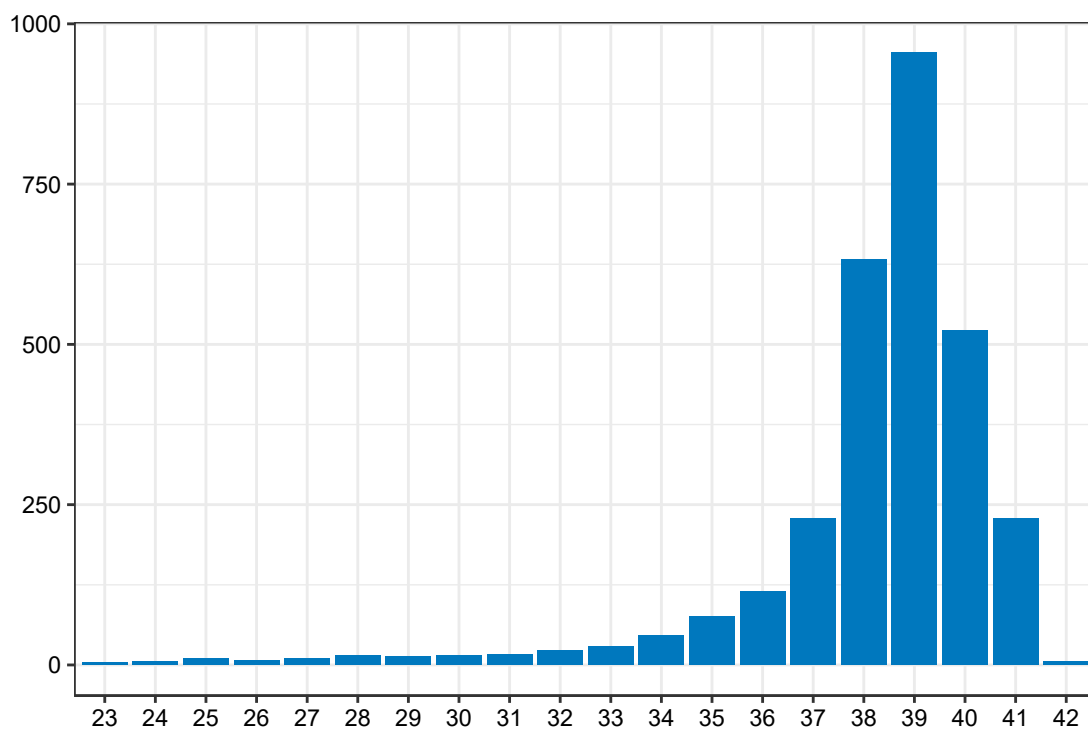
Wykres 2.2.13: Liczba porodów a tydzień trwania ciąży dla szpitali o poziomie referencyjnym 3 w województwie małopolskim

Opracowanie DAiS na podstawie danych z NFZ i ZBP-IMIiD

Na Wykresach 2.2.14 i 2.2.15 zaprezentowano dane dotyczące struktury urodzeń według kategorii tygodnia trwania ciąży w rozbiciu na płeć noworodków odpowiednio dla Polski i analizowanego województwa. Przed przygotowaniem zestawienia usunięto te rekordy, gdzie występowały braki danych w zmiennej wskazującej na tydzień ciąży i płeć noworodka.

Wykres 2.2.14: Liczba urodzeń a płeć dziecka oraz kategoria tygodnia trwania ciąży w Polsce

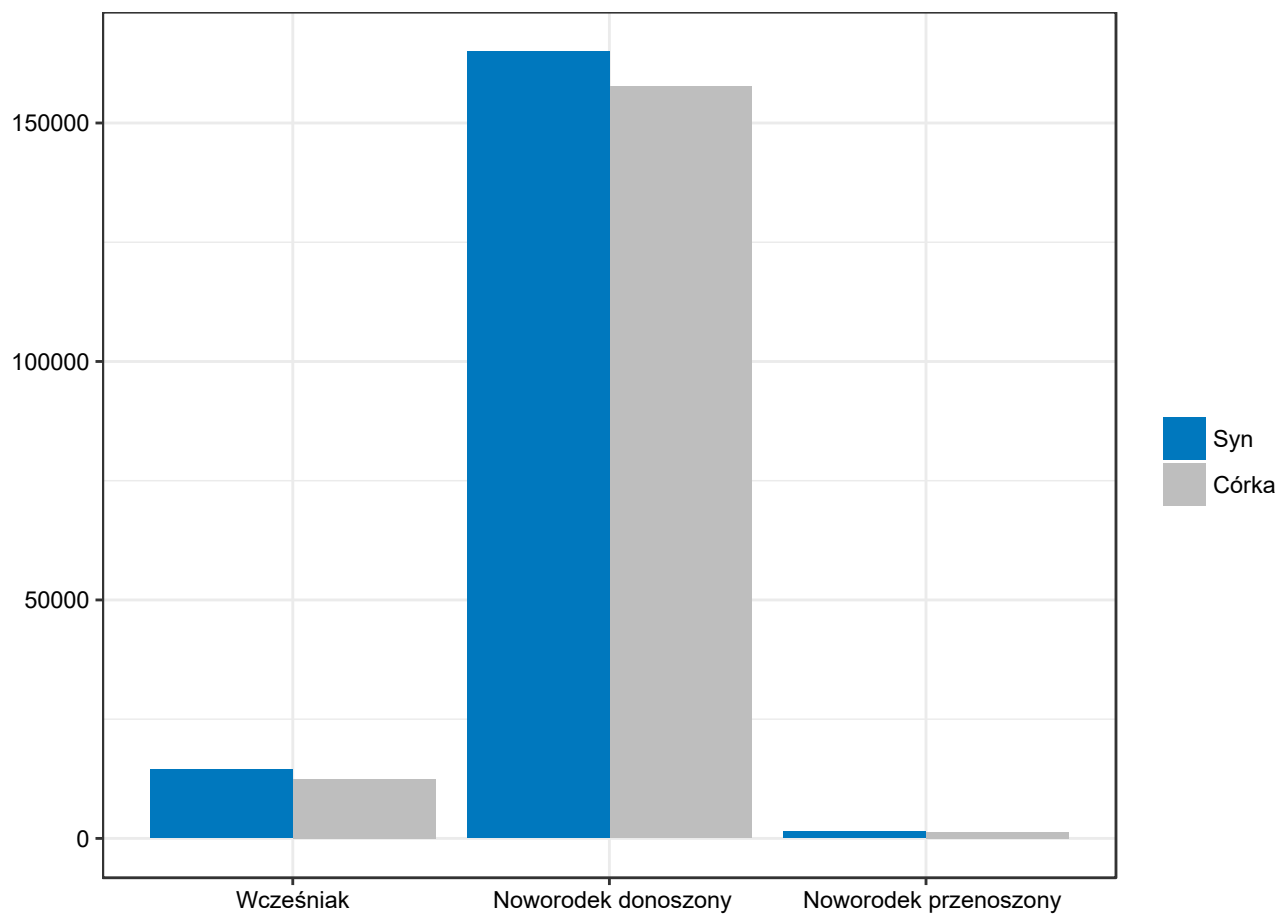

Opracowanie DAiS na podstawie danych NFZ i IMiD

Wykres 2.2.15: Liczba urodzeń a płeć dziecka oraz kategoria tygodnia trwania ciąży w województwie małopolskim

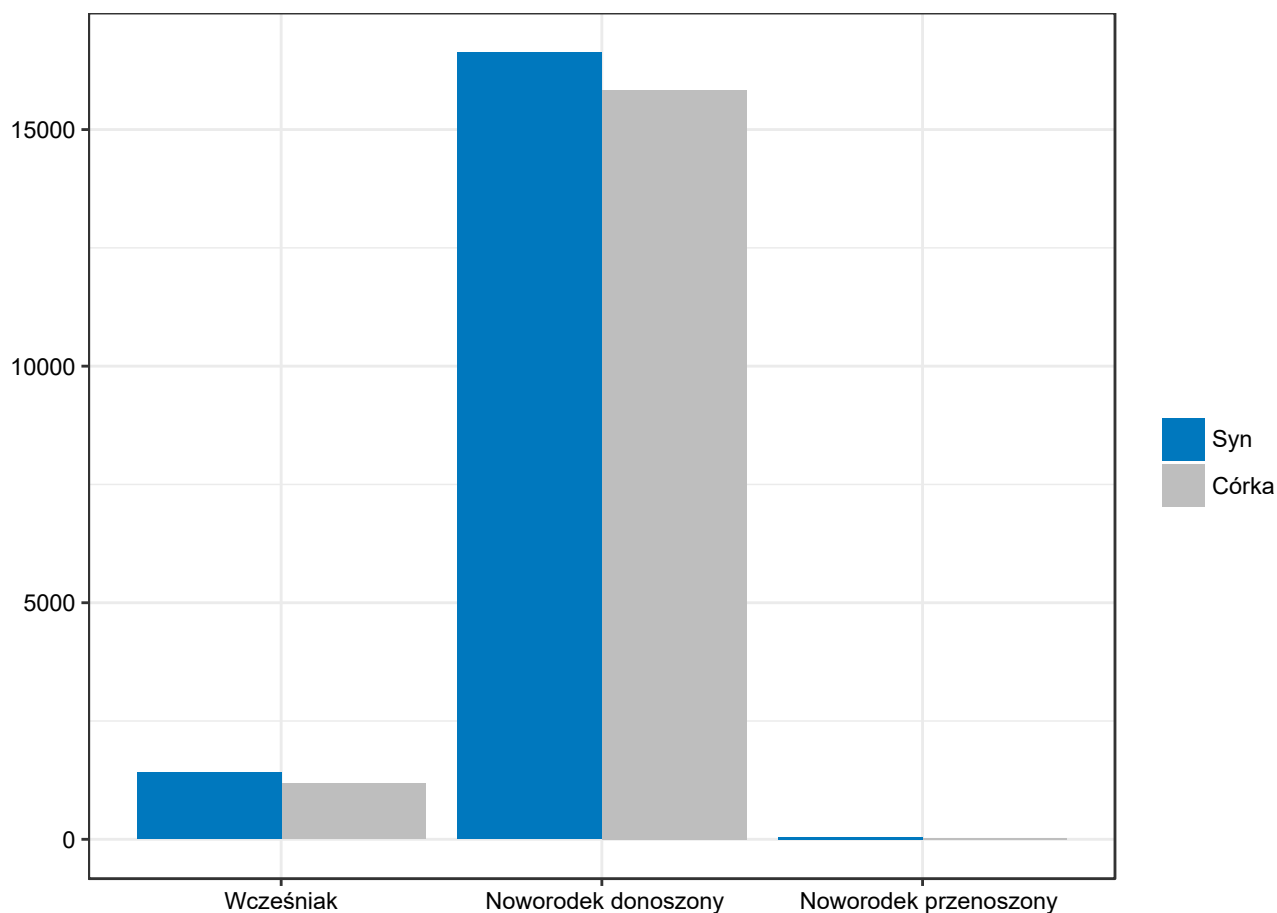

Opracowanie DAiS na podstawie danych NFZ i IMiD

W Tabelach 2.2.15 i 2.2.16 zaprezentowano dane dotyczące struktury porodów według kilku grup wiekowych kobiet w rozbiu na kategorie wg tygodnia trwania ciąży odpowiednio dla Polski i analizowanego województwa. Przed przygotowaniem zestawienia usunięto te rekordy, gdzie występowały braki danych w zmiennej wskazującej na tydzień ciąży. Wartości w tabelach wyróżniono gradientem.

Tabela 2.2.15: Liczba porodów a wiek pacjentki oraz tydzień trwania ciąży w Polsce

Grupa wiekowa	Wcześniejak [%]	Noworodek donoszony [%]	Noworodek przenoszony [%]	Łącznie noworodków [tys.]
0-19	0,18	2,00	0,03	7,75
20-24	0,88	12,10	0,15	46,29
25-29	2,12	29,26	0,28	111,59
30-34	2,63	31,70	0,23	121,81
35-39	1,45	13,63	0,08	53,45
40 i więcej	0,37	2,89	0,01	11,57
Razem	7,64	91,57	0,79	352,45

Opracowanie DAiS na podstawie danych z NFZ i ZBP-IMiD

Tabela 2.2.16: Liczba porodów a wiek pacjentki oraz tydzień trwania ciąży w województwie małopolskim

Grupa wiekowa	Wczesniak [%]	Noworodek donoszony [%]	Noworodek przenoszony [%]	Łącznie noworodków [tys.]
0-19	0,10	1,40	0,01	0,53
20-24	0,74	10,36	0,03	3,92
25-29	2,14	30,52	0,11	11,52
30-34	2,50	32,88	0,05	12,45
35-39	1,50	14,28	0,03	5,56
40 i więcej	0,40	2,95	0,00	1,18
Razem	7,38	92,39	0,23	35,15

Opracowanie DAiS na podstawie danych z NFZ i ZBP-IMiD

W Tabelach 2.2.17 i 2.2.18 zaprezentowano dane dotyczące struktury urodzonych noworodków według kategorii tygodnia trwania ciąży i sposobu karmienia noworodków odpowiednio dla Polski i analizowanego województwa. Przed przygotowaniem zestawienia usunięto te rekordy, gdzie występowały braki danych w zmiennej wskazującej na tydzień ciąży.

Tabela 2.2.17: struktura urodzonych noworodków według kategorii tygodnia trwania ciąży i sposobu karmienia w Polsce

Noworodek	Karmienie butelką - udział w wierszu [%]	Karmienie piersią - udział w wierszu [%]	Karmienie pozajelitowe - udział w wierszu [%]	Łącznie noworodków [tys.]
wczesniak	13,05	73,61	13,35	26,92
noworodek donoszony	5,50	94,24	0,27	322,75
noworodek przenoszony	4,75	95,14	0,11	2,78

Opracowanie DAiS na podstawie danych z NFZ i ZBP-IMiD

Tabela 2.2.18: struktura urodzonych noworodków według kategorii tygodnia trwania ciąży i sposobu karmienia w województwie małopolskim

Noworodek	Karmienie butelką - udział w wierszu [%]	Karmienie piersią - udział w wierszu [%]	Karmienie pozajelitowe - udział w wierszu [%]	Łącznie noworodków [tys.]
wczesniak	19,83	72,96	7,21	2,59
noworodek donoszony	2,04	97,79	0,17	32,47
noworodek przenoszony	2,44	97,56	-	0,08

Opracowanie DAiS na podstawie danych z NFZ i ZBP-IMiD

W Tabelach 2.2.19 i 2.2.20 przedstawiono dane dotyczące struktury urodzeń według kategorii tygodnia trwania ciąży w rozbiu na poziomy referencyjne szpitali, gdzie się one odbywały odpowiednio dla Polski i analizowanego województwa. Wartości w tabelach wyróżniono gradientem.

Tabela 2.2.19: Struktura porodów wg kategorii tygodnia trwania ciąży i poziomów referencyjnych świadczeniodawców w Polsce

Poziom ref. szpitala	Wczesniak [%]	Noworodek donoszony [%]	Noworodek przenoszony [%]	Łącznie noworodków [tys.]
1	1,77	33,81	0,28	128,07
2	2,69	29,95	0,21	117,37
3	4,39	26,61	0,29	111,77
Razem	8,85	90,37	0,78	357,21

Opracowanie DAiS na podstawie danych z NFZ i ZBP-IMiD

Tabela 2.2.20: Struktura porodów wg kategorii tygodnia trwania ciąży i poziomów referencyjnych świadczeniodawców w województwie małopolskim

Poziom ref. szpitala	Wcześnieak [%]	Noworodek donoszony [%]	Noworodek przenoszony [%]	Łącznie noworodków [tys.]
1	1,85	21,24	0,05	8,30
2	5,91	62,04	0,16	24,43
3	1,45	7,27	0,02	3,14
Razem	9,22	90,56	0,23	35,86

Opracowanie DAiS na podstawie danych z NFZ i ZBP-IMIiD

W Tabelach 2.2.21 i 2.2.22 przedstawiono dane dotyczące struktury urodzeń według kategorii tygodnia trwania ciąży i oceny noworodka wg skali Apgar odpowiednio dla Polski i analizowanego województwa. Przed przygotowaniem zestawienia usunięto te rekordy, gdzie występowały braki danych w zmiennej wskazującej na tydzień ciąży i te, przy których punktacja Apgar miała wartość większą niż 10. Wartości w kolumnach wyróżniono gradientami.

Tabela 2.2.21: Liczba urodzeń wg skali oceny Apgar oraz tydzień trwania ciąży w Polsce

Ocena wg skali Apgar	Wcześnieak - udział w kolumnie [%]	Noworodek donoszony - udział w kolumnie [%]	Noworodek przenoszony - udział w kolumnie [%]	Łącznie noworodków [tys.]
0	3,11	1,12	0,76	4,47
1	0,99	0,07	0,04	0,49
2	0,58	0,04	0,07	0,28
3	0,82	0,07	0,04	0,44
4	1,02	0,10	0,11	0,60
5	1,96	0,20	0,11	1,18
6	4,23	0,41	0,47	2,47
7	8,15	0,98	1,15	5,38
8	14,82	3,22	3,71	14,46
9	20,13	11,09	11,80	41,50
10	44,21	82,72	81,76	281,00
Razem	100,00	100,00	100,00	352,26

Opracowanie DAiS na podstawie danych z NFZ i ZBP-IMIiD

Tabela 2.2.22: Liczba urodzeń wg skali oceny Apgar oraz tydzień trwania ciąży w województwie małopolskim

Ocena wg skali Apgar	Wcześnieak - udział w kolumnie [%]	Noworodek donoszony - udział w kolumnie [%]	Noworodek przenoszony - udział w kolumnie [%]	Łącznie noworodków [tys.]
0	3,40	0,94	-	0,39
1	0,23	0,05	-	0,02
2	0,27	0,02	-	0,01
3	0,27	0,03	-	0,02
4	0,27	0,05	-	0,02
5	1,04	0,14	-	0,07
6	2,86	0,18	-	0,13
7	7,53	0,65	-	0,41
8	14,67	2,01	4,88	1,04
9	21,27	10,93	14,63	4,11
10	48,21	85,01	80,49	28,91
Razem	100,00	100,00	100,00	35,14

Opracowanie DAiS na podstawie danych z NFZ i ZBP-IMIiD

W Tabelach 2.2.23 i 2.2.24 przedstawiono dane dotyczące struktury urodzeń według kategorii masy ciała noworodka i oceny noworodka wg skali Apgar odpowiednio dla Polski i analizowanego województwa. Przed przygotowaniem zestawienia usunięto te rekordy, gdzie masa ciała noworodka wynosiła 0 i te, przy których punktacja Apgar miała wartość większą niż 10. Wartości w kolumnach wyróżniono gradientami.

Tabela 2.2.23: Struktura urodzeń wg oceny w skali Apgar i kategorii masy ciała noworodków w Polsce

Ocena wg skali Apgar	do 999g - udział w kolumnie [%]	1000-1499g - udział w kolumnie [%]	1500-2499g - udział w kolumnie [%]	od 2500g - udział w kolumnie [%]	Łącznie noworodków [tys.]
0	10,46	6,91	2,82	1,22	4,83
1	12,19	2,49	0,46	0,07	0,49
2	5,73	1,88	0,28	0,04	0,29
3	8,01	2,76	0,39	0,07	0,45
4	7,73	3,20	0,55	0,11	0,60
5	12,83	6,41	1,38	0,20	1,19
6	13,19	15,03	3,30	0,45	2,50
7	16,11	22,60	7,38	1,06	5,44
8	8,64	20,28	14,92	3,44	14,64
9	3,55	12,32	20,80	11,32	41,96
10	1,55	6,13	47,71	82,03	284,13
Razem	100,00	100,00	100,00	100,00	356,51

Opracowanie DAiS na podstawie danych z NFZ i ZBP-IMiD

Tabela 2.2.24: Struktura urodzeń wg oceny w skali Apgar i kategorii masy ciała noworodków w województwie małopolskim

Ocena wg skali Apgar	do 999g - udział w kolumnie [%]	1000-1499g - udział w kolumnie [%]	1500-2499g - udział w kolumnie [%]	od 2500g - udział w kolumnie [%]	Łącznie noworodków [tys.]
0	12,35	11,73	2,85	1,07	0,44
1	2,47	0,56	0,21	0,04	0,02
2	2,47	1,12	0,21	0,01	0,01
3	2,47	0,56	0,27	0,03	0,02
4	1,23	0,56	0,16	0,05	0,02
5	8,64	2,23	0,86	0,14	0,07
6	20,99	11,17	1,56	0,20	0,14
7	30,86	28,49	5,48	0,71	0,42
8	12,35	24,58	14,07	2,19	1,05
9	3,70	14,53	21,16	11,16	4,18
10	2,47	4,47	53,17	84,39	29,43
Razem	100,00	100,00	100,00	100,00	35,82

Opracowanie DAiS na podstawie danych z NFZ i ZBP-IMiD

W Tabelach 2.2.25 i 2.2.26 przedstawiono statystyki dotyczące długości trwania hospitalizacji, podczas których nastąpił poród wg oceny noworodka w skali Apgar odpowiednio dla Polski i analizowanego województwa. Przed przygotowaniem zestawienia usunięto te rekordy, gdzie punktacja Apgar miała wartość większą niż 10.

Tabela 2.2.25: Skala oceny Apgar a średni czas oraz mediana czasu hospitalizacji łącznie, po urodzeniu i przed urodzeniem w Polsce

Ocena wg skali Apgar	Średni czas hosp.	Mediana czasu hosp.	Średni czas hosp. po porodzie	Mediana czasu hosp. po porodzie	Średni czas hosp. przed porodem	Mediana czasu hosp. przed porodem
-	6	4	4	3	2	1
1	8	5	5	3	3	1
2	10	6	6	4	4	1

Tabela 2.2.25: Skala oceny Apgar a średni czas oraz mediana czasu hospitalizacji łącznie, po urodzeniu i przed urodzeniem w Polsce

Ocena wg skali Apgar	Średni czas hosp.	Mediana czasu hosp.	Średni czas hosp. po porodzie	Mediana czasu hosp. po porodzie	Średni czas hosp. przed porodem	Mediana czasu hosp. przed porodem
3	9	6	6	4	3	1
4	9	6	5	4	4	1
5	9	6	6	4	4	1
6	10	6	6	4	3	1
7	10	6	6	4	4	1
8	8	5	5	4	3	1
9	6	4	4	3	2	1
10	5	4	4	3	1	-

Opracowanie DAiS na podstawie danych z NFZ i ZBP-IMiD

Tabela 2.2.26: Skala oceny Apgar a średni czas oraz mediana czasu hospitalizacji łącznie, po urodzeniu i przed urodzeniem w województwie małopolskim

Ocena wg skali Apgar	Średni czas hosp.	Mediana czasu hosp.	Średni czas hosp. po porodzie	Mediana czasu hosp. po porodzie	Średni czas hosp. przed porodem	Mediana czasu hosp. przed porodem
-	7	4,00	4	3,00	2	-
1	6	4,00	5	3,00	1	-
2	8	5,00	6	4,50	2	1
3	9	6,00	6	5,00	3	-
4	7	6,50	6	5,00	1	-
5	9	5,00	5	4,00	4	-
6	9	6,00	6	4,00	3	-
7	9	6,00	6	4,00	4	1
8	8	5,00	5	4,00	3	1
9	5	4,00	4	3,00	2	-
10	5	4,00	4	3,00	1	-

Opracowanie DAiS na podstawie danych z NFZ i ZBP-IMiD

W Tabelach 2.2.27 i 2.2.28 zaprezentowano dane dotyczące struktury urodzeń według poziomów referencyjnych szpitali i oceny noworodka wg skali Apgar odpowiednio dla Polski i analizowanego województwa. Przed przygotowaniem zestawienia usunięto te rekordy, gdzie punktacja Apgar miała wartość większą niż 10. Wartości w kolumnach wyróżniono gradientami.

Tabela 2.2.27: Struktura urodzeń wg oceny w skali Apgar i poziomów referencyjnych szpitali urodzenia w Polsce

Ocena wg skali Apgar	Poziom ref. 1 - udział w kolumnie [%]	Poziom ref. 2 - udział w kolumnie [%]	Poziom ref. 3 - udział w kolumnie [%]	Łącznie noworodków [tys.]
0	0,95	1,11	2,13	4,90
1	0,11	0,08	0,24	0,50
2	0,08	0,05	0,12	0,29
3	0,11	0,06	0,21	0,45
4	0,15	0,10	0,27	0,61
5	0,29	0,22	0,51	1,20
6	0,56	0,48	1,12	2,53
7	1,27	1,09	2,32	5,49
8	3,80	3,72	4,91	14,70
9	13,24	11,42	10,46	42,01
10	79,46	81,66	77,71	284,24

Tabela 2.2.27: Struktura urodzeń wg oceny w skali Apgar i poziomów referencyjnych szpitali urodzenia w Polsce

Ocena wg skali Apgar	Poziom ref. 1 - udział w kolumnie [%]	Poziom ref. 2 - udział w kolumnie [%]	Poziom ref. 3 - udział w kolumnie [%]	Łącznie noworodków [tys.]
Razem	100,00	100,00	100,00	356,93

Opracowanie DAiS na podstawie danych z NFZ i ZBP-IMIiD

Tabela 2.2.28: Struktura urodzeń wg oceny w skali Apgar i poziomów referencyjnych szpitali urodzenia w województwie małopolskim

Ocena wg skali Apgar	Poziom ref. 1 - udział w kolumnie [%]	Poziom ref. 2 - udział w kolumnie [%]	Poziom ref. 3 - udział w kolumnie [%]	Łącznie noworodków [tys.]
0	0,89	1,35	1,44	0,45
1	0,02	0,08	0,03	0,02
2	-	0,05	-	0,01
3	0,05	0,05	0,06	0,02
4	0,02	0,08	-	0,02
5	0,25	0,18	0,26	0,07
6	0,39	0,35	0,64	0,14
7	1,12	1,02	2,68	0,42
8	3,92	2,58	3,29	1,06
9	20,80	9,27	6,35	4,19
10	72,54	84,99	85,26	29,44
Razem	100,00	100,00	100,00	35,85

Opracowanie DAiS na podstawie danych z NFZ i ZBP-IMIiD

W Tabelach 2.2.29 i 2.2.30 zaprezentowano dane dotyczące struktury urodzeń według grup wiekowych matek i oceny noworodków wg skali Apgar odpowiednio dla Polski i analizowanego województwa. Przed przygotowaniem zestawienia usunięto te rekordy, gdzie punktacja Apgar miała wartość większą niż 10. Wartości w kolumnach wyróżniono gradientami.

Tabela 2.2.29: Struktura urodzeń wg oceny w skali Apgar i grup wiekowych matek w Polsce

Ocena wg skali Apgar	0 - 19 - udział w kolumnie [%]	20 - 24 - udział w kolumnie [%]	25 - 29 - udział w kolumnie [%]	30 - 34 - udział w kolumnie [%]	35 - 39 - udział w kolumnie [%]	40 i więcej - udział w kolumnie [%]	Łącznie noworodków [tys.]
0	1,11	1,23	1,27	1,39	1,60	1,71	4,88
1	0,10	0,15	0,13	0,12	0,18	0,22	0,50
2	0,17	0,09	0,08	0,07	0,11	0,09	0,29
3	0,18	0,14	0,11	0,12	0,15	0,25	0,45
4	0,28	0,20	0,17	0,14	0,19	0,23	0,60
5	0,50	0,31	0,32	0,30	0,38	0,57	1,19
6	1,08	0,76	0,68	0,62	0,78	0,96	2,50
7	1,73	1,66	1,51	1,38	1,66	1,93	5,45
8	4,84	4,53	4,02	3,84	4,17	5,17	14,64
9	14,00	13,18	12,00	10,94	11,58	11,94	41,96
10	76,02	77,77	79,72	81,08	79,21	76,93	284,14
Razem	100,00	100,00	100,00	100,00	100,00	100,00	356,60

Opracowanie DAiS na podstawie danych z NFZ i ZBP-IMIiD

Tabela 2.2.30: Struktura urodzeń wg oceny w skali Apgar i grup wiekowych matek w województwie małopolskim

Ocena wg skali Apgar	0 - 19 - udział w kolumnie [%]	20 - 24 - udział w kolumnie [%]	25 - 29 - udział w kolumnie [%]	30 - 34 - udział w kolumnie [%]	35 - 39 - udział w kolumnie [%]	40 i więcej - udział w kolumnie [%]	Łącznie noworodków [tys.]
0	1,28	1,60	1,10	1,21	1,29	1,75	0,45
1	-	0,13	0,03	0,08	0,04	0,08	0,02
2	0,18	0,13	0,03	0,02	0,02	-	0,01
3	-	0,08	0,06	0,03	0,09	-	0,02
4	0,18	0,08	0,10	0,02	0,05	0,08	0,02
5	0,55	0,18	0,20	0,23	0,19	0,08	0,07
6	0,92	0,40	0,32	0,34	0,41	0,83	0,14
7	1,83	1,18	1,23	1,00	1,29	1,25	0,42
8	3,49	3,08	3,11	2,71	2,63	4,58	1,05
9	12,11	12,53	12,11	10,77	12,01	12,41	4,18
10	79,45	80,62	81,71	83,60	81,98	78,93	29,44
Razem	100,00	100,00	100,00	100,00	100,00	100,00	35,82

Opracowanie DAiS na podstawie danych z NFZ i ZBP-IMIiD

W Tabelach 2.2.31 i 2.2.32 przedstawiono dane dotyczące struktury porodów według grup wiekowych matek i w rozbiciu na poziomy referencyjne szpitali, w których nastąpił poród odpowiednio dla Polski i analizowanego województwa. Wartości w tabelach wyróżniono gradientem.

Tabela 2.2.31: Struktura wieku matki a liczba porodów w szpitalach o danym poziomie referencyjnym w Polsce

Grupa wiekowa	Poziom ref. 1 [%]	Poziom ref. 2 [%]	Poziom ref. 3 [%]	Łącznie porodów [tys.]
0-19	1,26	0,54	0,40	6,75
20-24	7,20	3,56	2,67	41,24
25-29	14,58	9,26	8,08	98,08
30-34	13,35	10,04	11,04	105,78
35-39	5,54	4,25	5,08	45,70
40 i więcej	1,17	0,84	1,13	9,67
Razem	43,11	28,49	28,40	307,22

Opracowanie DAiS na podstawie danych z NFZ i ZBP-IMIiD

Tabela 2.2.32: Struktura wieku matki a liczba porodów w szpitalach o danym poziomie referencyjnym w województwie małopolskim

Grupa wiekowa	Poziom ref. 1 [%]	Poziom ref. 2 [%]	Poziom ref. 3 [%]	Łącznie porodów [tys.]
0-19	0,54	0,84	0,06	0,42
20-24	3,95	6,74	0,45	3,24
25-29	10,42	20,55	2,04	9,60
30-34	9,03	22,87	3,69	10,35
35-39	4,08	9,84	1,78	4,56
40 i więcej	0,88	1,83	0,40	0,90
Razem	28,91	62,66	8,42	29,08

Opracowanie DAiS na podstawie danych z NFZ i ZBP-IMIiD

W Tabelach 2.2.33 i 2.2.34 przedstawiono dane dotyczące struktury urodzeń według kategorii masy ciała noworodków w poszczególnych województwach i szpitalach w analizowanym województwie. Wartości w tabelach wyróżniono gradientem.

Tabela 2.2.33: Struktura urodzeń wg kategorii masy ciała noworodków w poszczególnych województwach

Województwo	do 999g - udział w wierszu [%]	1000-1499g - udział w wierszu [%]	1500-2499g - udział w wierszu [%]	od 2500g - udział w wierszu [%]	Łącznie noworodków [tys.]
dołnośląskie	0,26	0,54	5,47	93,73	26,30
kujawsko-pomorskie	0,32	0,49	4,68	94,50	19,49
lubelskie	0,35	0,54	5,73	93,37	16,01
lubuskie	0,43	0,53	4,87	94,18	8,65
łódzkie	0,73	0,84	6,18	92,26	15,15
małopolskie	0,24	0,50	5,20	94,06	35,84
mazowieckie	0,31	0,47	4,38	94,85	58,24
opolskie	0,37	0,40	4,60	94,63	8,31
podkarpackie	0,40	0,44	4,81	94,34	19,34
podlaskie	0,32	0,44	3,69	95,55	11,02
pomorskie	0,31	0,52	4,53	94,63	23,29
śląskie	0,36	0,55	5,66	93,44	40,60
świętokrzyskie	0,24	0,52	5,20	94,03	9,59
warmińsko-mazurskie	0,28	0,51	5,10	94,11	12,54
wielkopolskie	0,30	0,43	4,36	94,90	37,82
zachodniopomorskie	0,34	0,53	5,25	93,88	14,69
Polska	0,33	0,51	4,95	94,21	356,89

Opracowanie DAiS na podstawie danych z NFZ i ZBP-IMIiD

Tabela 2.2.34: Struktura urodzeń wg kategorii masy ciała noworodków w poszczególnych szpitalach w województwie małopolskim

ID szpitala	do 999g [tys.]	1000-1499g [tys.]	1500-2499g [tys.]	od 2500g [tys.]
06.0001	0,05	0,07	0,31	2,71
06.0002	-	0,01	0,06	0,68
06.0003	-	0,00	0,06	2,54
06.0004	0,00	0,01	0,07	0,90
06.0005	0,00	0,00	0,06	1,43
06.0006	0,00	0,00	0,07	0,90
06.0007	-	0,00	0,07	1,93
06.0008	0,00	0,01	0,06	1,34
06.0009	0,00	0,00	0,03	0,77
06.0010	-	-	0,05	0,78
06.0011	0,00	0,00	0,04	0,89
06.0013	0,00	0,01	0,05	1,13
06.0014	-	0,00	0,08	0,84
06.0015	0,00	0,00	0,05	1,09
06.0017	-	0,00	0,04	1,23
06.0019	0,00	-	0,05	1,20
06.0020	0,00	-	0,03	0,47
06.0021	0,00	0,00	0,02	0,27
06.0022	-	0,00	0,01	0,51
06.0023	-	0,00	0,06	0,71
06.0029	0,00	-	0,01	0,55
06.0030	-	-	0,01	0,40
06.0033	-	0,00	0,07	1,30
06.0038	-	0,00	0,06	1,75
06.0040	-	-	0,01	0,67
06.0046	0,00	0,01	0,12	1,99
06.0199	0,02	0,05	0,32	4,17
06.1575	-	0,00	0,02	0,56

Opracowanie DAiS na podstawie danych z NFZ i ZBP-IMIiD

W Tabelach 2.2.35 i 2.2.36 przedstawiono dane dotyczące struktury urodzeń według kategorii masy ciała noworodków w rozbiciu na poziomy referencyjne szpitali, w których nastąpił poród odpowiednio dla Polski i analizowanego województwa. Wartości w kolumnach wyróżniono gradientem.

Tabela 2.2.35: Struktura urodzeń wg kategorii masy ciała noworodków i poziomów referencyjnych świadczeniodawców w Polsce

Poziom ref. szpitala	do 999g - udział w wierszu [%]	1000-1499g - udział w wierszu [%]	1500-2499g - udział w wierszu [%]	od 2500g - udział w wierszu [%]	Łącznie noworodków [tys.]
1	0,05	0,10	2,65	97,20	128,07
2	0,12	0,30	4,71	94,87	117,37
3	0,90	1,23	7,95	89,92	111,77
Razem	0,34	0,52	4,98	94,15	357,21

Opracowanie DAiS na podstawie danych z NFZ i ZBP-IMiD

Tabela 2.2.36: Struktura urodzeń wg kategorii masy ciała noworodków i poziomów referencyjnych świadczeniodawców w województwie małopolskim

Poziom ref. szpitala	do 999g - udział w wierszu [%]	1000-1499g - udział w wierszu [%]	1500-2499g - udział w wierszu [%]	od 2500g - udział w wierszu [%]	Łącznie noworodków [tys.]
1	0,05	0,22	4,00	95,73	8,30
2	0,16	0,40	5,04	94,41	24,43
3	1,56	2,11	9,98	86,35	3,14
Razem	0,25	0,50	5,23	94,01	35,86

Opracowanie DAiS na podstawie danych z NFZ i ZBP-IMiD

W Tabeli 2.2.37 zaprezentowano dane dotyczące struktury porodów wielopłodowych w poszczególnych województwach. Wartości wyróżniono gradientem.

Tabela 2.2.37: Struktura porodów wielopłodowych w poszczególnych województwach

Województwo	Liczba porodów bliźniaczych [tys.]	Liczba porodów trójacznych [tys.]	Liczba porodów czworacznych [tys.]
dolnośląskie	0,37	0,01	-
kujawsko-pomorskie	0,25	0,00	-
lubelskie	0,22	-	-
lubuskie	0,10	0,00	-
łódzkie	0,24	0,00	-
małopolskie	0,43	0,01	-
mazowieckie	0,82	0,01	0,00
opolskie	0,10	0,00	-
podkarpackie	0,24	0,00	-
podlaskie	0,13	0,00	-
pomorskie	0,33	0,01	-
śląskie	0,50	0,00	0,00
świętokrzyskie	0,11	0,00	-
warmińsko-mazurskie	0,17	0,00	-
wielkopolskie	0,46	0,01	-
zachodniopomorskie	0,17	0,00	-
Polska	4,62	0,06	0,00

Opracowanie DAiS na podstawie danych z NFZ i ZBP-IMiD

W Tabelach 2.2.38 i 2.2.39 przedstawiono dane dotyczące struktury porodów (pojedynczych i wielopłodowych) w rozbiu na poziomy referencyjne szpitali, gdzie się one odbywały odpowiednio dla Polski i analizowanego województwa.

Tabela 2.2.38: Struktura porodów (pojedynczych i wielopłodowych) według poziomu ref. szpitala w Polsce

Rodzaj porodu	Poziom ref. 1 - udział w wierszu [%]	Poziom ref. 2 - udział w wierszu [%]	Poziom ref. 3 - udział w wierszu [%]	Łącznie porodów [tys.]
pojedynczy	36,50	33,03	30,47	347,73
bliźniaczy	12,37	27,06	60,58	4,64
trojaczy	-	9,23	90,77	0,06
czworaczy	-	-	100,00	0,00

Opracowanie DAiS na podstawie danych z NFZ i ZBP-IMiD

Tabela 2.2.39: Struktura porodów (pojedynczych i wielopłodowych) według poziomu ref. szpitala w województwie małopolskim

Rodzaj porodu	Poziom ref. 1 - udział w wierszu [%]	Poziom ref. 2 - udział w wierszu [%]	Poziom ref. 3 - udział w wierszu [%]	Łącznie porodów [tys.]
pojedynczy	23,42	68,35	8,22	34,98
bliźniaczy	12,27	59,49	28,24	0,43
trojaczy	-	37,50	62,50	0,01

Opracowanie DAiS na podstawie danych z NFZ i ZBP-IMiD

W Tabelach 2.2.40 i 2.2.41 zaprezentowano dane dotyczące struktury porodów (pojedynczych i wielopłodowych) w rozbiciu na kategorie masy ciała noworodków odpowiednio dla Polski i analizowanego województwa. Wartości w wierszach wyróżniono gradientem.

Tabela 2.2.40: Struktura porodów (pojedynczych i wielopłodowych) według struktury kategorii masy ciała noworodków w Polsce

Rodzaj porodu	do 999g - udział w wierszu [%]	1000-1499g - udział w wierszu [%]	1500-2499g - udział w wierszu [%]	od 2500g - udział w wierszu [%]	Łącznie noworodków [tys.]
pojedynczy	0,28	0,38	3,76	95,58	347,42
bliźniaczy	2,03	4,68	48,48	44,81	9,25
trojaczy	5,64	29,74	59,49	5,13	0,20
czworaczy	-	100,00	-	-	0,01

Opracowanie DAiS na podstawie danych z NFZ i ZBP-IMiD

Tabela 2.2.41: Struktura porodów (pojedynczych i wielopłodowych) według struktury kategorii masy ciała noworodków w województwie małopolskim

Rodzaj porodu	do 999g - udział w wierszu [%]	1000-1499g - udział w wierszu [%]	1500-2499g - udział w wierszu [%]	od 2500g - udział w wierszu [%]	Łącznie noworodków [tys.]
pojedynczy	0,20	0,37	4,04	95,39	34,95
bliźniaczy	1,28	4,99	51,16	42,58	0,86
trojaczy	16,67	33,33	50,00	-	0,02

Opracowanie DAiS na podstawie danych z NFZ i ZBP-IMiD

W Tabelach 2.2.42 i 2.2.43 zaprezentowano dane dotyczące struktury porodów (pojedynczych i wielopłodowych) w rozbiciu na kategorie tygodnia trwania ciąży odpowiednio dla Polski i analizowanego województwa.

Tabela 2.2.42: Struktura porodów (pojedynczych i wielopłodowych) według kategorii tygodnia trwania ciąży w Polsce

Rodzaj porodu	Wcześnień - udział w wierszu [%]	Noworodek donoszony - udział w wierszu [%]	Noworodek przenoszony - udział w wierszu [%]	Łącznie porodów [tys.]
pojedynczy	7,28	91,92	0,80	347,55
bliźniaczy	64,12	35,88	-	4,56
trojaczy	96,92	3,08	-	0,06
czworaczy	100,00	-	-	0,00

Opracowanie DAiS na podstawie danych z NFZ i ZBP-IMIiD

Tabela 2.2.43: Struktura porodów (pojedynczych i wielopłodowych) według kategorii tygodnia trwania ciąży w województwie małopolskim

Rodzaj porodu	Wcześnień - udział w wierszu [%]	Noworodek donoszony - udział w wierszu [%]	Noworodek przenoszony - udział w wierszu [%]	Łącznie porodów [tys.]
pojedynczy	7,71	92,05	0,23	34,99
bliźniaczy	68,04	31,96	-	0,41
trojaczy	100,00	-	-	0,01

Opracowanie DAiS na podstawie danych z NFZ i ZBP-IMIiD

W Tabeli 2.2.44 przedstawiono dane dotyczące struktury porodów wielopłodowych według kategorii masy ciała noworodków w poszczególnych województwach. Wartości w kolumnach wyróżniono gradientem.

Tabela 2.2.44: Struktura porodów wielopłodowych według kategorii masy ciała noworodków w poszczególnych województwach

Województwo	do 999g - udział w wierszu [%]	1000-1499g - udział w wierszu [%]	1500-2499g - udział w wierszu [%]	od 2500g - udział w wierszu [%]	Łącznie noworodków [tys.]
dolnośląskie	2,23	4,99	51,18	41,60	0,76
kujawsko-pomorskie	1,40	5,19	42,12	51,30	0,50
lubelskie	3,01	4,86	56,02	36,11	0,43
lubuskie	1,04	3,11	58,03	37,82	0,19
łódzkie	4,12	8,64	51,03	36,21	0,49
małopolskie	1,69	5,76	51,13	41,42	0,89
mazowieckie	1,61	4,72	45,16	48,51	1,67
opolskie	1,54	6,15	53,33	38,97	0,20
podkarpackie	3,09	4,32	48,97	43,62	0,49
podlaskie	2,21	4,80	45,02	47,97	0,27
pomorskie	1,63	6,21	45,27	46,89	0,68
śląskie	1,88	5,36	50,60	42,16	1,01
świętokrzyskie	1,35	4,93	49,78	43,95	0,22
warmińsko-mazurskie	2,01	4,30	44,99	48,71	0,35
wielkopolskie	2,48	4,97	47,83	44,72	0,97
zachodniopomorskie	2,90	5,80	51,59	39,71	0,34
Polska	2,11	5,28	48,66	43,95	9,45

Opracowanie DAiS na podstawie danych z NFZ i ZBP-IMIiD

Tabela 2.2.45: Struktura porodów wielopłodowych według kategorii tygodnia trwania ciąży w poszczególnych województwach

Województwo	Wcześnieak - udział w wierszu [%]	Noworodek donoszony - udział w wierszu [%]	Łącznie noworodków [tys.]
dolnośląskie	67,02	32,98	0,37
kujawsko-pomorskie	60,73	39,27	0,25
lubelskie	77,57	22,43	0,21
lubuskie	78,72	21,28	0,09
łódzkie	70,17	29,83	0,24
małopolskie	68,65	31,35	0,42
mazowieckie	58,81	41,19	0,82
opolskie	74,23	25,77	0,10
podkarpackie	63,45	36,55	0,24
podlaskie	50,38	49,62	0,13
pomorskie	55,86	44,14	0,33
śląskie	66,33	33,67	0,50
świętokrzyskie	65,74	34,26	0,11
warmińsko-mazurskie	60,12	39,88	0,17
wielkopolskie	66,31	33,69	0,47
zachodniopomorskie	69,01	30,99	0,17
Polska	64,59	35,41	4,63

Opracowanie DAiS na podstawie danych z NFZ i ZBP-IMiD

2.3 Ambulatoryjna Opieka Specjalistyczna

2.3.1 Wybór poradni

W poniższym opracowaniu przedstawiono dane jedynie dla kobiet w wieku rozrodczym, czyli od 15 do 51 roku życia, które w 2016 r. skorzystały ze świadczeń w ramach Ambulatoryjnej Opieki Specjalistycznej z którymś z rozpoznai ICD-10 należących do analizowanej Grupy.

W tabeli 2.3.1 i 2.3.2 przedstawiono podstawowe statystyki dla opieki ambulatoryjnej w Polsce obejmujące analizowaną grupę chorób w podziale na podgrupy w niej występujące. Druga z kolei tabela zawiera dane na temat 3 największych poradni (pod względem liczby porad) dla każdej podgrupy chorób.

Tabela 2.3.1: Podstawowe statystyki na temat porad według podgrup

Podgrupa	Liczba pacjentek [tys.]	Liczba porad [tys.]	Porady zachowawcze [%]	Porady W11 w zachowawczych [%]	Porady W21 w zachowawczych [%]	Porady zabiegowe [%]
Patologia ciąży	307,19	1 587,94	90,69	19,66	-	0,09
Opieka nad ciążą i porodem	226,75	676,26	72,33	21,48	-	1,63
Ciąże utracone	13,61	17,49	99,38	24,87	-	0,50
Powikłania czynności porodowej/porodu	9,60	24,27	99,76	20,48	-	0,12
Komplikacje w porożu	8,20	10,41	86,70	49,88	-	13,26
Cięcie cesarskie	5,53	6,14	59,03	6,84	-	40,97
Ciąże pozamaciczne i zaśniadowe	1,97	3,20	92,46	23,44	-	6,95
Poród siłami natury	1,25	1,36	88,21	16,63	-	11,79
Poród drogami natury	0,05	0,06	81,03	15,52	-	18,97
Ciąże wielopłodowe	0,03	0,03	59,26	14,81	-	40,74
Zgony matek	0,02	0,03	100,00	35,71	-	-
Inne	0,01	0,01	90,00	20,00	-	-

Opracowanie DAiS na podstawie danych NFZ

Tabela 2.3.2: Struktura porad według podgrup choroby i poradni

Podgrupa	Nazwa poradni	Liczba pacjentek [tys.]	Liczba porad [tys.]	Udział porad [%]
Patologia ciąży	PORADNIA POŁOŻNICZO-GINEKOLOGICZNA	281,31	1 410,01	88,8
	PORADNIA DIABETOLOGICZNA	19,04	69,64	4,4
	PORADNIA GINEKOLOGICZNA	12,56	58,02	3,7
Opieka nad ciążą i porodem	PORADNIA POŁOŻNICZO-GINEKOLOGICZNA	215,00	639,88	94,6
	PORADNIA GINEKOLOGICZNA	10,19	27,42	4,1
	PORADNIA PATOLOGII CIĄŻY	1,99	3,90	0,6
Powikłania czynności porodowej/porodu	PORADNIA POŁOŻNICZO-GINEKOLOGICZNA	9,23	23,39	96,4
	PORADNIA GINEKOLOGICZNA	0,21	0,60	2,5
	PORADNIA PATOLOGII CIĄŻY	0,11	0,19	0,8
Ciężce utracone	PORADNIA POŁOŻNICZO-GINEKOLOGICZNA	12,67	16,17	92,4
	PORADNIA GINEKOLOGICZNA	0,60	0,76	4,3
	PORADNIA PATOLOGII CIĄŻY	0,23	0,27	1,6
Komplikacje w porożu	PORADNIA POŁOŻNICZO-GINEKOLOGICZNA	7,54	9,11	87,5
	PORADNIA CHIRURGII OGÓLNEJ	0,15	0,59	5,6
	PORADNIA GINEKOLOGICZNA	0,40	0,50	4,8
Cięcie cesarskie	PORADNIA POŁOŻNICZO-GINEKOLOGICZNA	4,96	5,47	89,0
	PORADNIA CHIRURGII OGÓLNEJ	0,33	0,43	7,0
	PORADNIA GINEKOLOGICZNA	0,20	0,20	3,3
Ciężce pozamaciczne i zaśniadowe	PORADNIA POŁOŻNICZO-GINEKOLOGICZNA	1,62	2,42	75,7
	PORADNIA ONKOLOGICZNA	0,12	0,23	7,2
	PORADNIA GINEKOLOGII ONKOLOGICZNEJ	0,05	0,17	5,4
Poród siłami natury	PORADNIA POŁOŻNICZO-GINEKOLOGICZNA	1,20	1,31	95,9
	PORADNIA GINEKOLOGICZNA	0,02	0,02	1,8
	PORADNIA PATOLOGII CIĄŻY	0,02	0,02	1,5
Poród drogami natury	PORADNIA POŁOŻNICZO-GINEKOLOGICZNA	0,04	0,05	79,3
	PORADNIA CHIRURGII OGÓLNEJ	0,00	0,00	8,6
	PORADNIA GINEKOLOGICZNA	0,00	0,00	6,9

Tabela 2.3.2: Struktura porad według podgrup choroby i poradni

Podgrupa	Nazwa poradni	Liczba pacjentek [tys.]	Liczba porad [tys.]	Udział porad [%]
Zgony matek	PORADNIA POŁOŻNICZO-GINEKOLOGICZNA	0,02	0,02	78,6
	PORADNIA HEMATOLOGICZNA	0,00	0,00	14,3
	PORADNIA GINEKOLOGICZNA	0,00	0,00	7,1
Ciąże wielopłodowe	PORADNIA POŁOŻNICZO-GINEKOLOGICZNA	0,03	0,03	100,0
Inne	PORADNIA POŁOŻNICZO-GINEKOLOGICZNA	0,01	0,01	90,0
	PRACOWNIA REZONANSU MAGNETYCZNEGO	0,00	0,00	10,0

Opracowanie DAiS na podstawie danych NFZ

Na potrzeby niniejszego opracowania wykorzystano indywidualne dane sprawozdawcze Narodowego Funduszu Zdrowia dotyczące świadczeń w ramach ambulatoryjnej opieki specjalistycznej sprawozdanych za rok 2016 (dalej: dane NFZ) oraz dane gromadzone w ramach statystyki publicznej. Przez porady wykazane w danych NFZ rozumie się każdy kontakt sprawozdany w ramach umowy dotyczącej ambulatoryjnej opieki specjalistycznej. W przeciwieństwie do świadczeń szpitalnych znaczna część tego typu świadczeń wykonywana jest poza systemem świadczeń finansowanych ze środków publicznych. Z tego względu analiza w niniejszym opracowaniu została rozszerzona o dane sprawozdawane przez wszystkie podmioty lecznicze/przedsiębiorstwa, w których podmiot leczniczy wykonuje działalność leczniczą w zakresie ambulatoryjnej opieki specjalistycznej. Źródłem tych danych jest sprawozdanie ZD-3²⁷. Z racji tego, że sprawozdanie ZD-3 wymaga wykazania liczby porad wykonanych w ramach poradni zgrupowanych w grupy na podstawie VIII części kodu resortowego, dokonano analogicznego grupowania w ramach poradni wykazanych w danych NFZ. Ponadto, celem wydzielenia poradni dedykowanych bezpośrednio oraz pośrednio leczeniu pacjentek z analizowaną grupą chorób i problemów zdrowotnych, dokonano analizy struktury udzielonych porad w zależności od typu poradni.

Zbiór rozpoznań które zostały uwzględnione w analizie prezentuje Tabela 2.3.3. Zbiór ten jest zgodny z podziałem stosowanym w poprzednich częściach opracowania.

Tabela 2.3.3: Wykaz uwzględnionych w analizie rozpoznań chorobowych wg klasyfikacji ICD-10

O02	O11	O23	O33	O45	O82	O68	O86	O96
O03	O12	O24	O34	O46	O60	O69	O87	O97
O04	O13	O25	O35	O47	O61	O70	O88	Z32
O05	O14	O26	O36	O48	O62	O71	O89	Z33
O06	O15	O28	O40	O98	O63	O72	O90	Z34
O00	O16	O29	O41	O99	O64	O73	O91	Z35
O01	O20	O30	O42	O80	O65	O74	O92	Z36
O08	O21	O31	O43	O81	O66	O75	O84	Z39
O10	O22	O32	O44	O83	O67	O85	O95	O07

Opracowanie DAiS

Tabela 2.3.4 prezentuje rozkład porad udzielonych pacjentkom z analizowaną grupą rozpoznań wg poradni. Zaprezentowane dane dotyczą wszystkich porad w 2016 roku w Polsce i zostały wykorzystane do zdefiniowania poradni bezpośrednio i pośrednio dedykowanych pacjentkom z analizowaną grupą chorób i problemów

²⁷Sprawozdanie ZD-3 wypełniają podmioty lecznicze/przedsiębiorstwa, w których podmiot leczniczy wykonuje działalność leczniczą w zakresie ambulatoryjnej opieki zdrowotnej podstawowej i/lub specjalistycznej. W przypadku praktyk zawodowych wyłącznie praktyki lekarskie indywidualne i indywidualne specjalistyczne oraz grupowe realizujące świadczenia zdrowotne finansowane ze środków publicznych.

zdrowotnych. Na tej podstawie eksperci medyczni wybrali poradnie dedykowane bezpośrednio analizowanej grupie chorób i problemów zdrowotnych. Są to:

- PORADNIA POŁOŻNICZO-GINEKOLOGICZNA (w sprawozdaniu ZD-3 wchodząca w skład poradni o nazwie poradnia położniczo-ginekologiczna),
- PORADNIA GINEKOLOGICZNA (w sprawozdaniu ZD-3 wchodząca w skład poradni o nazwie poradnia położniczo-ginekologiczna),
- PORADNIA GINEKOLOGICZNA DLA DZIEWCZĄT (w sprawozdaniu ZD-3 wchodząca w skład poradni o nazwie poradnia położniczo-ginekologiczna),
- PORADNIA PATOLOGII CIĄŻY (w sprawozdaniu ZD-3 wchodząca w skład poradni o nazwie poradnia położniczo-ginekologiczna).

Tabela 2.3.4: Struktura porad pacjentek w analizowanej grupie wg typu poradni

poradnia/pracownia	liczba porad [tys.]	udział porad [%]	skumulowany udział porad [%]
PORADNIA POŁOŻNICZO-GINEKOLOGICZNA	2 107,86	90,57	90,57
PORADNIA GINEKOLOGICZNA	87,62	3,77	94,34
PORADNIA GINEKOLOGICZNA DIABETOLOGICZNA	69,70	2,99	97,33
PORADNIA PATOLOGII CIĄŻY	37,06	1,59	98,93
PRACOWNIA USG	9,93	0,43	99,35
PORADNIA GINEKOLOGICZNA DLA DZIEWCZĄT	2,39	0,10	99,46
POZOSTAŁE PORADNIE	12,66	0,54	100,00

Opracowanie DAiS na podstawie danych NFZ

Porównanie rozkładu porad udzielonych pacjentkom z analizowaną grupą chorób i problemów zdrowotnych w wyróżnionych typach poradni pomiędzy województwami prezentuje Tabela 2.3.5.

Tabela 2.3.5: Struktura porad udzielonych pacjentkom z analizowanymi rozpoznaniem wg województwa i typu poradni

województwo	udział w dedykowanych bezpośrednio [%]	udział w pozostałych poradniach [%]
dolnośląskie	96,9	3,1
kujawsko-pomorskie	92,7	7,3
lubelskie	96,8	3,2
lubuskie	95,3	4,7
łódzkie	96,2	3,8
małopolskie	93,7	6,3
mazowieckie	97,4	2,6
opolskie	96,3	3,7
podkarpackie	95,2	4,8
podlaskie	92,5	7,5

Tabela 2.3.5: Struktura porad udzielonych pacjentkom z analizowanymi rozpoznaniem wg województwa i typu poradni

województwo	udział w dedykowanych bezpośrednio [%]	udział w pozostałych poradniach [%]
pomorskie	98,1	1,9
śląskie	96,3	3,7
świętokrzyskie	95,1	4,9
warmińsko-mazurskie	97,4	2,6
wielkopolskie	99,0	1,0
zachodniopomorskie	93,1	6,9
Polska	96,0	4,0

Opracowanie DAiS na podstawie danych NFZ

2.3.2 Poradnia położniczo-ginekologiczna

W województwie małopolskim liczba poradni, które w 2016 roku sprawozdały co najmniej jedną poradę w ramach NFZ wyniosła 203. Różnicowanie liczby porad i poradni pomiędzy województwami prezentuje Tabela 2.3.6.

Tabela 2.3.6: PORADNIA POŁOŻNICZO-GINEKOLOGICZNA - podstawowe statystyki według województw

województwo	Liczba porad [tys.]	Liczba porad na poradnie	Liczba poradni
dolnośląskie	528,56	2 391,68	221
kujawsko-pomorskie	435,86	2 235,19	195
lubelskie	332,11	3 533,13	94
lubuskie	177,14	3 690,46	48
łódzkie	385,38	2 586,46	149
małopolskie	606,23	2 986,35	203
mazowieckie	968,98	3 473,05	279
opolskie	144,90	2 542,04	57
podkarpackie	378,97	2 915,16	130
podlaskie	233,38	4 094,35	57
pomorskie	462,91	3 454,51	134
śląskie	792,89	2 160,46	367
świętokrzyskie	217,64	1 769,42	123
warmińsko-mazurskie	306,35	2 917,65	105
wielkopolskie	615,55	2 472,07	249
zachodniopomorskie	350,85	2 784,54	126
Polska	6 937,70	2 734,61	2 537

Opracowanie DAiS na podstawie danych NFZ

Mapa 2.3.1: PORADNIA POŁOŻNICZO-GINEKOLOGICZNA - liczba poradni w województwach

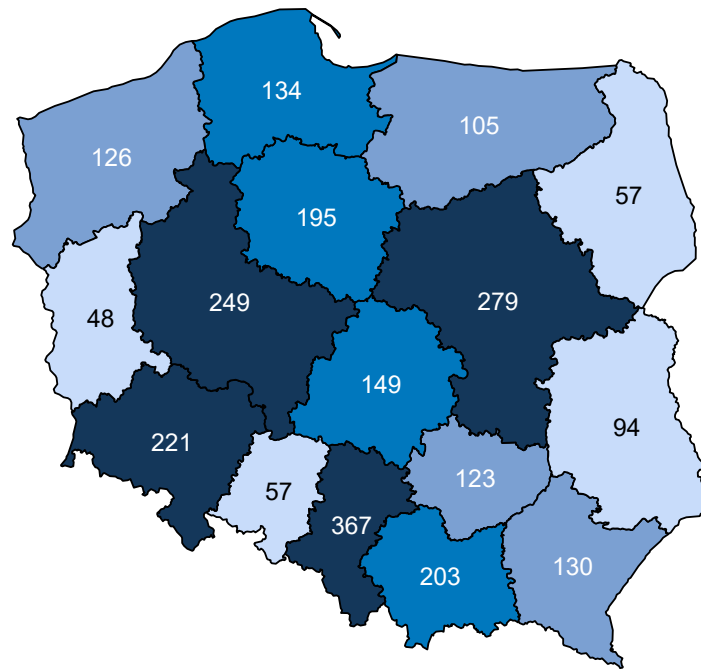

Opracowanie DAiS na podstawie danych z NFZ i GUS

Mapa 2.3.2: PORADNIA POŁOŻNICZO-GINEKOLOGICZNA - liczba porad na 100 tys. kobiet w wieku 15-51 lat

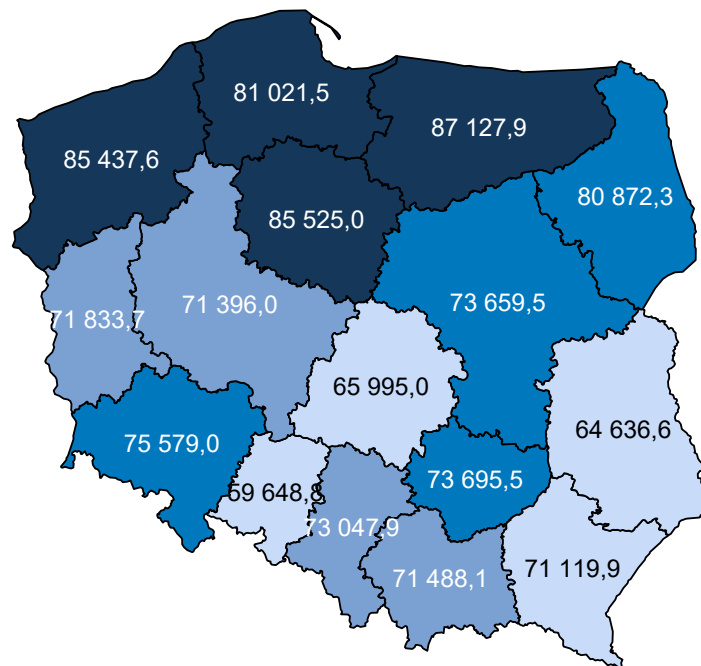

Opracowanie DAiS na podstawie danych z NFZ i GUS

W sprawozdaniu ZD3 PORADNIA POŁOŻNICZO-GINEKOLOGICZNA wchodzi w skład grupy poradni

o nazwie poradnia położniczo-ginekologiczna. Według tego sprawozdania w 2016 roku w województwie wykonano 1 225,2 tys. porad (por. Tabela 2.3.7)²⁸. W ramach świadczeń sfinansowanych ze środków NFZ liczba porad w tych poradniach wyniosła 811,5 tys. Porównanie liczby porad sprawozdanych poprzez ZD-3 oraz liczby porad sprawozdanych do NFZ wskazuje, że 413,7 tys. porad nie jest finansowana w ramach umowy z NFZ. Należy podkreślić, że wartość 33,8% oznacza minimalny szacowany odsetek świadczeń realizowanych poza NFZ. Jak już wspomniano wcześniej sprawozdanie ZD-3 dotyczy podmiotów prowadzących ambulatoryjną opiekę zdrowotną, w przypadku zakładów opieki zdrowotnej publicznych i niepublicznych, a w przypadku praktyk lekarskich finansowanych ze środków publicznych. W sytuacji gdy dla danego regionu liczba porad sprawozdawanych przez ZD-3 była mniejsza od liczby porad sprawozdawanych do NFZ, przyjęto, że różnica ta wyniosła 0. Zróżnicowanie tego wskaźnika pomiędzy powiatami województwa prezentuje Wykres 2.3.1²⁹. W analizie sprawozdań ZD-3 uwzględniono dane dotyczące wszystkich porad ambulatoryjnych sprawozdanych w 2016 roku do GUS. Porównano je ze sprawozdawczością NFZ w ramach wszystkich rozpoznań, nie ograniczając zakresu porad wyłącznie do rozpoznań analizowanych w danej grupie chorób. Stąd też, liczba porad w ramach NFZ dla analizowanej grupy chorób w określonym typie poradni może się różnić od danych w niniejszym rozdziale.

Tabela 2.3.7: Poradnie wchodzące w skład grupy poradni ZD-3 o nazwie poradnia położniczo-ginekologiczna w województwie

Nazwa poradni	Liczba porad NFZ. [tys.]
PORADNIA POŁOŻNICZO-GINEKOLOGICZNA	794,56
PORADNIA GINEKOLOGICZNA	10,15
PORADNIA GINEKOLOGII ONKOLOGICZNEJ	3,22
PORADNIA GINEKOLOGICZNA DLA DZIEWCZĄT	1,88
PORADNIA PROFILAKTYKI CHOROÓB PIERSI	1,47
PORADNIA PATOLOGII CIĄŻY	0,18
PORADNIA PLANOWANIA RODZINY I ROZRODCZOŚCI	0,03
PORADNIA OKRESU PRZEKWITANIA	0,00

Opracowanie DAiS na podstawie danych NFZ

Tabela 2.3.8: Porównanie liczby porad NFZ ze sprawozdaniem ZD3 w województwie

Nazwa poradni ZD-3	Liczba porad ZD-3 [tys.]	Liczba porad NFZ. [tys.]	Porady poza NFZ [%]	Porady poza NFZ dla PL [%]
poradnia położniczo-ginekologiczna	1 225,22	811,49	33,77	24,39

Opracowanie DAiS na podstawie danych NFZ

²⁸Należy podkreślić, że mowa tu o wszystkich poradach, niekoniecznie związanych z analizowaną grupą.

²⁹Ze względu na dostępność danych, odsetek porad finansowanych poza NFZ został zaprezentowany po miejscu udzielania świadczeń.

Wykres 2.3.1: Odsetek świadczeń poza NFZ

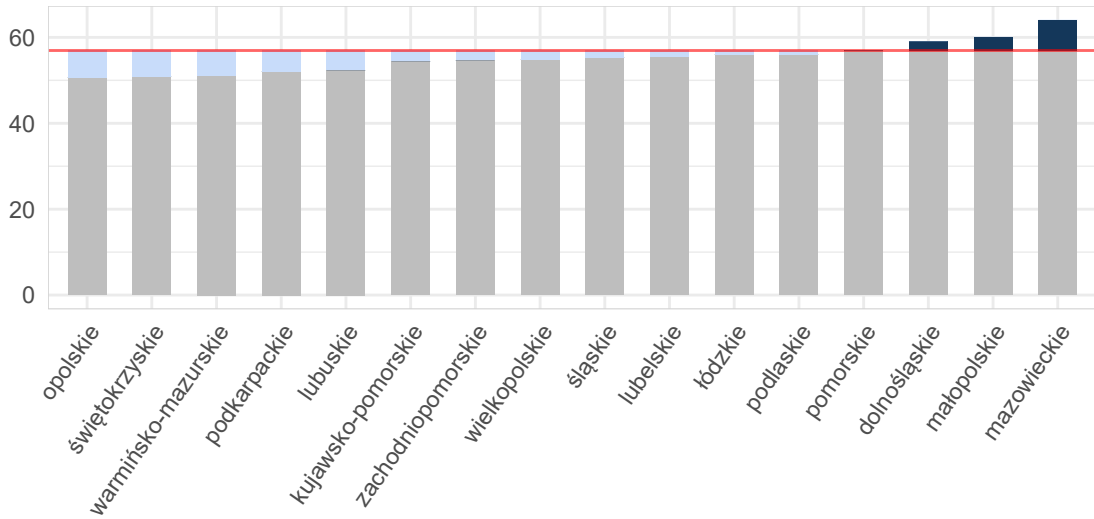

Opracowanie DAiS na podstawie danych z NFZ i GUS

Mapa 2.3.3: Odsetek świadczeń poza NFZ[%]

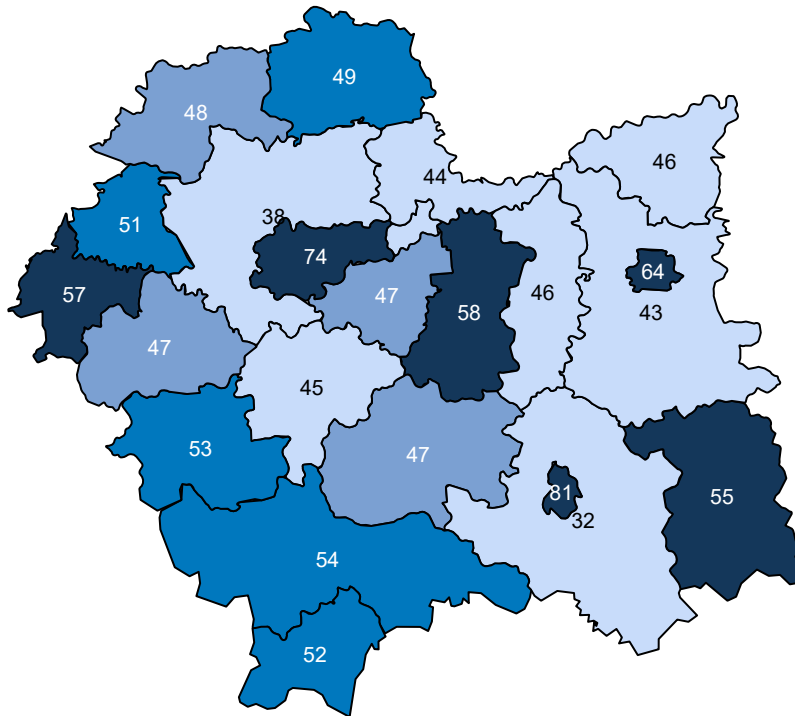

Opracowanie DAiS na podstawie danych z NFZ

Ze względu na dostępność danych, w dalszej części opracowania zostanie przeprowadzona analiza dla świadczeń wykonanych w ramach umowy z NFZ. Dane te zawierają między innymi informacje o typie porady, liczbie pacjentek oraz rozpoznaniu. Porady z rozpoznaniem z analizowanej grupy chorób stanowiły 33,7% porad sprawozdanych w analizowanej poradni w województwie. Liczba porad na jedną pacjentkę z rozpoznaniem z analizowanej grupy w województwie wyniosła 5,59.

Tabela 2.3.9: Porady według podgrup dla województwa

Podgrupa	Liczba porad [tys.]	Liczba pacjentek [tys.]	Procentowy udział porad [%]	Liczba porad na pacjentkę
Ciąże pozamaciczne i zaśnadowe	0,15	0,10	0,0	1,54
Ciąże utracone	1,59	1,21	0,3	1,31
Cięcie cesarskie	0,27	0,26	0,0	1,02
Komplikacje w położeniu	1,87	1,59	0,3	1,17
Opieka nad ciążą i położeniem	51,94	18,65	8,6	2,78
Patologia ciąży	147,40	28,69	24,3	5,14
Poród drogami natury	0,00	0,00	0,0	1,00
Poród siłami natury	0,10	0,10	0,0	1,04
Powikłania czynności porodowej/porodu	0,70	0,32	0,1	2,18
Zgony matek	0,00	0,00	0,0	1,00
Ciąża, poród, połówg razem	204,01	36,48	33,7	5,59

Opracowanie DAiS na podstawie danych NFZ

Tabela 2.3.10 prezentuje dane wojewódzkie dotyczące charakteru porad wykonanych pacjentkom w analizowanej poradni w zależności od wydzielonych podgrup. Analogiczne dane dla Polski przedstawia Tabela 2.3.11. Odsetek porad o charakterze zachowawczym w województwie (w analizowanej poradni, niezależnie od rozpoznania) wyniósł 97%, z czego 36% porad stanowiły porady typu W11³⁰. W Polsce odsetki te wynosiły odpowiednio 94%, 36%. Natomiast porady zachowawcze typu W21 w kraju nie występowały.

W Tabeli suma udziałów porad zachowawczych, zabiegowych, kompleksowych (KAOS), ambulatoryjnych świadczeń diagnostycznych kosztochłonnych i odrębnych może przekroczyć 100%, co wynika ze sprawozdania więcej niż jednego typu produktu dla jednej porady w obrębie rozpoznania.

Tabela 2.3.10: Porady według podgrup dla województwa

Podgrupa	Porady zachowaw. w woj. [%]	Porady W11 w zachowaw. w woj. [%]	Porady W21 w zachowaw. w woj. [%]	Porady zabieg. w woj. [%]	Porady KAOS. w woj. [%]	Porady ASDK. w woj. [%]	Porady odrębne w woj. [%]
Ciąże pozamaciczne i zaśnadowe	97,26	26,71	-	2,74	-	-	-
Ciąże utracone	99,62	21,32	-	0,38	-	-	-
Cięcie cesarskie	18,05	9,40	-	81,95	-	-	-
Komplikacje w położeniu	72,34	23,65	-	27,66	-	-	-
Opieka nad ciążą i położeniem	89,89	24,65	-	1,84	-	-	8,27
Patologia ciąży	96,82	16,57	-	0,07	-	0,00	3,12
Poród drogami natury	33,33	-	-	66,67	-	-	-
Poród siłami natury	53,54	18,18	-	46,46	-	-	-
Powikłania czynności porodowej/porodu	100,00	24,64	-	-	-	-	-
Zgony matek	100,00	-	-	-	-	-	-
Ciąża, poród, połówg razem	94,74	18,75	-	0,90	-	0,00	4,36
choroby spoza grupy	98,02	44,85	-	1,94	0,02	0,00	0,00

Opracowanie DAiS na podstawie danych NFZ

³⁰W11- świadczenie specjalistyczne 1-go typu

Tabela 2.3.11: Porady według podgrup dla Polski

Podgrupa	Porady zachowaw. w PL [%]	Porady W11 w zachowaw. w PL [%]	Porady W21 w zachowaw. w PL [%]	Porady zabieg. w woj [%]	Porady KAOS. w PL [%]	Porady ASDK. w PL [%]	Porady odrębne w PL [%]
Ciąże pozamaciczne i zaśniadowe	92,14	22,91	-	7,86	-	-	-
Ciąże utracone	99,44	24,24	-	0,53	-	-	0,03
Ciąże wielopłodowe	59,26	14,81	-	40,74	-	-	-
Cięcie cesarskie	63,47	5,84	-	36,53	-	-	-
Inne	100,00	22,22	-	-	-	-	-
Komplikacje w położu	88,76	50,69	-	11,24	-	-	-
Opieka nad ciążą i położem	72,17	21,09	-	1,55	-	0,07	26,21
Patologia ciąży	91,10	17,98	-	0,07	0,00	0,04	8,79
Poród drogami natury	86,96	13,04	-	13,04	-	-	-
Poród siłami natury	88,54	15,36	-	11,46	-	-	-
Powikłania czynności porodowej/porodu	99,79	20,28	-	0,09	-	-	0,12
Zgony matek	100,00	31,82	-	-	-	-	-
Ciąża, poród, połóg razem	85,43	19,11	-	0,68	0,00	0,05	13,84
choroby spoza grupy	98,03	43,64	-	1,93	0,01	0,03	0,00

Opracowanie DAiS na podstawie danych NFZ

Dalszą część opracowania dla analizowanej poradni wykonano dla poszczególnych świadczeniodawców funkcjonujących w ramach kontraktu z NFZ w województwie małopolskim. Liczba tego typu poradni wynosiła w 2016 roku 203. Dla ułatwienia prezentacji danych każdemu świadczeniodawcy nadano unikatowe ID, które jest utrzymywane w kolejnych zestawieniach dokumentu (por. Tabela 2.3.12). Rozkład porad udzielonych przez poszczególnych świadczeniodawców wg grup rozpoznai prezentuje Tabela 2.3.13.

Tabela 2.3.12: Lista świadczeniodawców

ID	Nazwa	Powiat
06.0001	SP ZOZ Szpital Uniwersytecki w Krakowie	m. Kraków
06.0002	Szpital Wojewódzki im. Sw. Łukasza SP ZOZ w Tarnowie	m. Tarnów
06.0003	Szpital Specjalistyczny im. Stefana Żeromskiego SP ZOZ w Krakowie	m. Kraków
06.0004	Szpital Specjalistyczny im. Jędrzeja Śniadeckiego w Nowym Sączu	m. Nowy Sącz
06.0005	Szpital Specjalistyczny im. Ludwika Rydygiera w Krakowie sp. z o.o.	m. Kraków
06.0006	ZOZ w Oświęcimiu	oświęcimski
06.0007	Szpital Miejski Specjalistyczny im. Gabriela Narutowicza	m. Kraków
06.0008	Podhalański Szpital Specjalistyczny im. Jana Pawła II w Nowym Targu	nowotarski
06.0009	Szpital Specjalistyczny im. Henryka Klimontowicza w Gorlicach	gorlicki
06.0010	Szpital Powiatowy w Chrzanowie	chrzanowski
06.0011	ZOZ w Suchej Beskidzkiej	suski
06.0012	5 Wojskowy Szpital Kliniczny z Polikliniką - SP ZOZ w Krakowie	m. Kraków
06.0013	Szpital Powiatowy w Limanowej im. Miłosierdzia Bożego	limanowski
06.0014	Szpital Powiatowy im. dr. Tytusa Chałubińskiego w Zakopanem	tatrzański
06.0015	SP ZOZ w Myślenicach	myślenicki
06.0017	Zespół Zakładów Opieki Zdrowotnej w Wadowicach	wadowicki
06.0019	SP ZOZ w Bochni Szpital Powiatowy im. bł. Marty Wieckiej	bocheński
06.0020	Nowy Szpital w Olkuszu sp. z o.o.	olkuski
06.0021	SP ZOZ w Brzesku	brzeski
06.0022	Szpital św. Anny w Miechowie	miechowski
06.0023	Specjalistyczny Szpital im. E. Szczeklika w Tarnowie	m. Tarnów
06.0024	Centrum Onkologii - Instytut im. Marii Skłodowskiej - Curie	m. Kraków

Tabela 2.3.12: Lista świadczeniodawców

ID	Nazwa	Powiat
06.0029	SP ZOZ - Szpital im. dr. Józefa Dietla w Krynicy - Zdroju	nowosądecki
06.0030	SP ZOZ w Proszowicach	proszowicki
06.0032	SP ZOZ MSWiA w Krakowie	m. Kraków
06.0033	Centrum Zdrowia Tuchów sp. z o.o.	tarnowski
06.0038	Niepubliczny ZOZ Szpital na Siemiradzkiego im. Rafała Czerwiakowskiego sp. z o.o.	m. Kraków
06.0040	NZOZ Szpital Położniczo - Operacyjny im. św. Elżbiety sp. z o.o. w Upadłości Likwidacyjnej	tarnowski
06.0042	Szpital Miejski w Rabce Zdroju sp. z o.o.	nowotarski
06.0046	Medikor III sp. z o.o.	m. Nowy Sącz
06.0048	Stowarzyszenie Ochrony i Promocji Zdrowia w Szczyrzycu	limanowski
06.0057	Zespół Przychodni Specjalistycznych sp. z o.o.	m. Tarnów
06.0067	NZOZ Euromed w Tarnowie	m. Tarnów
06.0077	Specjalistyczny ZOZ Multimed sp. z o.o.	oświęcimski
06.0101	Samodzielny Publiczny Gminny ZOZ w Czchowie	brzeski
06.0117	Mościckie Centrum Medyczne sp. z o.o.	m. Tarnów
06.0120	SP ZOZ w Szerzynchach	tarnowski
06.0124	Gminny ZOZ w Spytkowicach	wadowicki
06.0125	SP ZOZ w Proszowicach	krakowski
06.0126	SP ZOZ w Wieprzu	wadowicki
06.0127	SP ZOZ w Kalwarii Zebrzydowskiej	wadowicki
06.0128	Samodzielny Publiczny Zespół Lecznictwa Otwartego w Wieliczce	wielicki
06.0129	Samodzielny ZOZ w Zatorze	oświęcimski
06.0130	SP ZOZ w Gołczy	miechowski
06.0131	Zakład Lecznictwa Ambulatoryjnego w Chrzanowie sp. z o.o.	chrzanowski
06.0132	SP ZOZ w Mogilanach	krakowski
06.0133	SP ZOZ w Skale	krakowski
06.0134	Publiczny ZOZ w Polance Wielkiej	oświęcimski
06.0135	SP ZOZ w Przeciszowie	oświęcimski
06.0136	SP ZOZ MSWiA w Krakowie	m. Tarnów
06.0137	SP ZOZ MSWiA w Krakowie	m. Nowy Sącz
06.0141	Publiczny ZOZ w Książu Wielkim	miechowski
06.0142	Publiczny ZOZ w Charsznicy	miechowski
06.0143	Samodzielny Gminny ZOZ w Stryszowie	wadowicki
06.0144	SP ZOZ w Słaboszowie z siedzibą w Dziaduszycach	miechowski
06.0145	Publiczny ZOZ w Kozłowie	miechowski
06.0146	SP ZOZ w Mucharzu	wadowicki
06.0147	Samodzielny Gminny ZOZ w Chełmku	oświęcimski
06.0148	Gminny ZOZ w Kętach	oświęcimski
06.0150	Zespół Przychodni i Ośrodków Zdrowia Krzeszowickie Centrum Zdrowia	krakowski
06.0151	SP ZOZ w Sułoszowej	krakowski
06.0152	SP ZOZ w Liszkach	krakowski
06.0153	SP ZOZ w Trzyciążu	olkuski
06.0154	SP ZOZ w Osieku	oświęcimski
06.0156	Przychodnia Zdrowia Skawina sp. z o.o.	krakowski
06.0158	Ośrodek Zdrowia Lub - Med	myślenicki
06.0159	NZOZ w Kłaju sp. z o.o.	wielicki
06.0164	Centrum Medyczne Prokocim Nowy sp. z o.o.	m. Kraków
06.0170	Lekarz sp. z o.o.	krakowski
06.0180	NZOZ Zdrowie sp. z o.o.	olkuski
06.0194	NZOZ Euromed	wielicki
06.0199	Centrum Medyczne Ujastek sp. z o.o.	m. Kraków
06.0201	Falck Medycyna sp. z o.o.	m. Kraków
06.0204	Specjalmed sp. z o.o.	myślenicki
06.0212	Niepołomickie Centrum Medyczne sp. z o.o.	wielicki
06.0214	NZOZ Kormed s.c.	krakowski
06.0229	Zakład Lecznictwa Ambulatoryjnego w Oświęcimiu	oświęcimski
06.0237	NZOZ Vita sp. z o.o.	oświęcimski
06.0238	NZOZ Kraków - Południe sp. z o.o.	m. Kraków
06.0239	NZOZ Gro - Medicus sp. z o.o.	m. Kraków

Tabela 2.3.12: Lista świadczeniodawców

ID	Nazwa	Powiat
06.0240	Przychodnia Lekarska Medycyna sp. z o.o.	chrzanowski
06.0244	Klinika Krakowska sp. z o.o.	m. Kraków
06.0268	NZOZ w Świątnikach Górnych sp. z o.o.	krakowski
06.0273	Miejsko Gminne Centrum Medyczne 'wol - Med' sp. z o.o.	olkuski
06.0280	Miejskie Centrum Medyczne sp. z o.o.	chrzanowski
06.0283	NZOZ Trzebinia sp. z o.o.	chrzanowski
06.0286	NZOZ Skaw - Med sp. z o.o.	krakowski
06.0289	Centrum Medycyny Profilaktycznej sp. z o.o.	m. Kraków
06.0291	Promed P. Łach R. Głowacki s.j.	m. Kraków
06.0302	Centrum Promocji i Ochrony Zdrowia	chrzanowski
06.0304	Przedsiębiorstwo Świadczeń Zdrowotnych i Promocji Zdrowia Elvita - Jaworzno III sp. z o.o.	chrzanowski
06.0305	Scanmed s.a.	m. Kraków
06.0308	Medea sp. z o.o.	krakowski
06.0325	Zdrowie Rodzinne sp. z o.o.	krakowski
06.0331	NZOZ Centrum Medyczne sp. z o.o.	myślenicki
06.0394	NZOZ w Przegini	krakowski
06.0438	Samodzielny Publiczny Zakład Podstawowej Opieki Zdrowotnej w Muszynie	nowosądecki
06.0439	Samodzielny Publiczny Zakład Podstawowej Opieki Zdrowotnej w Dobrej	limanowski
06.0441	SP ZOZ w Łososinie Dolnej	nowosądecki
06.0444	NZOZ - Praktyka Grupowa Lekarzy sp. z o.o.	nowosądecki
06.0445	Maria Wójcik - NZOZ w Korzennej	nowosądecki
06.0448	NZOZ lek. Rodzinny s.c. , Bogdan i Beata Baczyńscy	limanowski
06.0449	NZOZ Praktyka Lekarza Rodzinnego w Porębie Wielkiej	limanowski
06.0450	Ośrodek Zdrowia w Moszczenicy sp. z o.o.	gorlicki
06.0458	Bor - Med sp. z o.o.	bocheński
06.0460	Ośrodek Zdrowia w Łukowicy sp. z o.o.	limanowski
06.0462	Alfa Spółka z Ograniczoną Odpowiedzialnością s.k.	nowosądecki
06.0469	SP ZOZ w Mszanie Dolnej	limanowski
06.0473	NZOZ Ośrodek Zdrowia Szymbark	gorlicki
06.0474	NZOZ Gamed w Ropie	gorlicki
06.0477	NZOZ w Lipinkach	gorlicki
06.0488	Centrum Medyczne Batorego sp. z o.o.	m. Nowy Sącz
06.0490	Przychodnie Eskulap sp. z o.o. s.k.	gorlicki
06.0494	Gorczański Ośrodek Medyczny Gor - Med Kaim s.j.	limanowski
06.0495	NZOZ Ośrodek Zdrowia w Zagórzanach	gorlicki
06.0497	NZOZ Langmed - Sp. J. Lekarza Medycyny S. Langer i Lekarza Stomatologa Z. Wiek - Langer	gorlicki
06.0498	NZOZ Bomed Spółka Partnerska Lekarzy Medycyny: Lucyny Broniek i Arkadiusza Jagły	gorlicki
06.0499	Samodzielny NZOZ Bomed sp. z o.o.	nowosądecki
06.0503	NZOZ Ośrodek Zdrowia Mazmed w Moszczenicy	gorlicki
06.0511	ZOZ Umamed Sp. P. Urszuli Rydarowskiej - Polińskiej, Marii Jamro i A. Sokółowskiego w Gorlicach	gorlicki
06.0512	NZOZ Wielomed sp. z o.o.	nowosądecki
06.0513	Niepubliczny Specjalistyczny ZOZ w Kasince Małej	limanowski
06.0517	Niepubliczny Ośrodek Zdrowia w Sękowej	gorlicki
06.0528	NZOZ - Poradnia Lekarska Ogólna - Rojek,marczuk,jedynak, Marchewka, Cina s.j.	limanowski
06.0530	NZOZremedium sp. z o.o.	m. Nowy Sącz
06.0560	SP ZOZ w Naprawie	suski
06.0562	Miejska Przychodnia Zdrowia	suski
06.0564	Miejska Przychodnia Zdrowia w Suchej Beskidzkiej	suski
06.0565	Samodzielny Gminny ZOZ w Zembrzycach	suski
06.0571	Samodzielny Publiczny Gminny Ośrodek Zdrowia w Maniowach	nowotarski
06.0572	Samodzielny Publiczny Gminny Ośrodek Zdrowia w Łąpszach Niżnych	nowotarski
06.0575	Samodzielny Gminny Ośrodek Zdrowia w Białym Dunajcu	tatrzański
06.0577	Samodzielny Gminny Zakład Podstawowej Opieki Zdrowotnej w Czarnym Dunajcu	nowotarski

Tabela 2.3.12: Lista świadczeniodawców

ID	Nazwa	Powiat
06.0578	Samodzielny Publiczny Gminny Ośrodek Zdrowia w Szaflarach	nowotarski
06.0579	SP ZOZ w Poroninie	tatrzański
06.0580	Chiramed sp. z o.o.	limanowski
06.0595	NZOZ w Gminie Nowy Targ Małgorzata Kozioł, Michalina Slempl, Irena Romnicka - Jopek s.j.	nowotarski
06.0597	NZOZ Eskulap s.c.	nowotarski
06.0602	Przychodnia Lekarska - Anna Galica i Wspólnicy - s.j.	tatrzański
06.0604	Zdrowie sp. z o.o.	suski
06.0609	Przychodnia Zdrowia w Stryszawie Bożena Polewczyk	suski
06.0611	NZOZ Ośrodek Zdrowia w Budzowie	suski
06.0631	Gminny ZOZ w Szczucinie	dąbrowski
06.0633	Samodzielny Publiczny Gminny ZOZ w Nowym Wiśniczu	bocheński
06.0635	Samodzielny Publiczny Gminny ZOZ w Rzezawie	bocheński
06.0640	Gminny ZOZ w Zegocinie	bocheński
06.0641	Centrum Medyczne Kol - Med SP ZOZ w Tarnowie	m. Tarnów
06.0645	Samodzielny Gminny ZOZ w Dąbrowie Tarnowskiej	dąbrowski
06.0646	Gminne Centrum Usług Medycznych w Lisiej Górze	tarnowski
06.0647	Gminny ZOZ w Gręboszowie	dąbrowski
06.0648	Gminny ZOZ w Skrzyszowie	tarnowski
06.0649	Samodzielny Publiczny Gminny ZOZ w Pleśnej	tarnowski
06.0650	Publiczny Samodzielny Ośrodek Zdrowia w Radłowie	tarnowski
06.0652	Samodzielny Gminny ZOZ w Żabnie	tarnowski
06.0653	Wojnickie Centrum Medyczne sp. z o.o.	tarnowski
06.0655	Centermed sp. z o.o.	m. Tarnów
06.0656	Centermed sp. z o.o.	brzeski
06.0670	NZOZ Centrum Zdrowia	tarnowski
06.0671	NZOZ Centrum Medycyny Rodzinnej s.c.	brzeski
06.0685	Holi - Med sp. z o.o.	brzeski
06.0722	Krakmed Spółka Lekarzy Specjalistów sp. z o.o.	m. Kraków
06.0728	NZOZ Ginekologii i Położnictwa Gemelli sp. z o.o.	m. Kraków
06.0729	Przedsiębiorstwo Pro - Feminae sp. z o.o.	m. Kraków
06.0730	Przedsiębiorstwo Pro - Feminae sp. z o.o.	krakowski
06.0741	Vaccinmed sp. z o.o.	m. Kraków
06.0751	Semedica sp. z o.o.	oświęcimski
06.0760	Larmed sp. z o.o.	m. Kraków
06.0766	Rs - Med	wielicki
06.0773	NZOZ Śródmieście sp. z o.o.	m. Kraków
06.0778	NZOZ Poradnia dla Kobiet sp. z o.o.	myślenicki
06.0780	Ebemed sp. z o.o.	m. Kraków
06.0782	Onko - Med sp. z o.o.	m. Kraków
06.0787	Gabinety Specjalistyczne Aleja Pokoju sp. z o.o.	m. Kraków
06.0829	NZOZ Medican sp. z o.o.	wadowicki
06.0846	NZOZ Kov - Med lek. Med. Małgorzata Kruszewska - Kowalik	m. Kraków
06.0847	Ipl - Rafał Stobiecki	myślenicki
06.0850	NZOZ Poradnia Ginekologiczno - Położnicza Anna Nawrocka - Mleczko	m. Kraków
06.0854	Ipl - Andrzej Orawiec	m. Kraków
06.0857	Centrum Medyczne Promed s.c.	m. Nowy Sącz
06.0861	Prywatna Poliklinika Specjalistyczna Zdrowie	m. Nowy Sącz
06.0866	Medicor sp. z o.o.	gorlicki
06.0870	NZOZ Medyk s.c.	nowosądecki
06.0871	NZOZ Medyk s.c.	m. Nowy Sącz
06.0874	NZOZ Starsosądeckie Centrum Medyczne B. G. Paleczek s.j.	nowosądecki
06.0876	NZOZ Diagmed sp. z o.o.	m. Nowy Sącz
06.0877	NZOZ Almedica	m. Nowy Sącz
06.0878	NZOZ Novum	nowosądecki
06.0879	NZOZ Novum	m. Nowy Sącz
06.0887	Markowski Grzegorz NZOZ Poradnia Ginekologiczno - Położnicza	tatrzański
06.0893	Mirosława Frankowska - Majchrzak i Anna Galica s.j.	nowotarski
06.0894	Tri - Med - Gawron Kasperczyk Kuberski - s.j.	suski

Tabela 2.3.12: Lista świadczeniodawców

ID	Nazwa	Powiat
06.0895	Tri - Med - Gawron Kasperczyk Kuberski - s.j.	nowotarski
06.0903	Ipl - Krystyna Buńda	nowotarski
06.0904	ZOZ w Dąbrowie Tarnowskiej	tarnowski
06.0906	Centermed sp. z o.o.	m. Nowy Sącz
06.0910	Miejskie Centrum Ginekologiczno - Cytologiczne sp. z o.o.	m. Tarnów
06.0937	NZOZ Centrum Medyczne Bluemed Remedium	brzeski
06.1575	Centrum Zdrowia Tuchów sp. z o.o.	dąbrowski
06.1579	Szpital Specjalistyczny im. Ludwika Rydygiera w Krakowie sp. z o.o.	krakowski
06.1588	NZOZ	limanowski
06.1590	Niepubliczny ZOZ Szpital na Siemiradzkiego im. Rafała Czerwiakowskiego sp. z o.o.	myslenicki
06.1600	Samodzielny Publiczny Gminny ZOZ w Gminie Raba Wyżna	nowotarski
06.1630	Euromed sp. z o.o. s.k.	m. Tarnów

Opracowanie DAiS na podstawie danych NFZ

Tabela 2.3.13: Liczba porad w tys. wg świadczeniodawców i grup rozpoznań

ID	Dane wg 6 największych podgrup						Ciąża, poród i połóg oraz opieka nad noworodkiem razem [tys.]	choroby spoza grupy [tys.]
	Patologia ciąży [tys.]	Opieka nad ciążą i połogiem [tys.]	Komplikacje w połogu [tys.]	Ciąże utracone [tys.]	Powikłania czynności porodowej/porodu [tys.]	Cięcie cesarskie [tys.]		
06.0001	11,29	0,02	0,00	0,13	0,00	-	11,46	5,32
06.0002	0,46	0,55	0,00	0,00	0,03	0,10	1,15	3,13
06.0003	2,37	2,35	0,85	0,17	0,01	-	5,76	1,25
06.0004	1,03	0,39	0,15	0,02	0,00	-	1,59	2,04
06.0005	1,43	0,32	0,01	0,03	-	0,00	1,80	2,11
06.0006	1,02	0,58	0,00	0,02	-	-	1,62	3,23
06.0007	3,56	0,02	0,04	0,09	0,00	0,00	3,72	3,06
06.0008	0,82	0,77	0,00	0,00	0,02	-	1,60	3,02
06.0009	1,20	1,13	0,00	0,02	-	-	2,35	4,83
06.0010	1,15	0,31	0,01	0,02	0,00	-	1,51	1,48
06.0011	0,76	0,17	0,00	0,00	0,00	-	0,94	0,96
06.0012	0,36	0,26	-	0,02	-	-	0,64	2,18
06.0013	2,91	0,08	0,02	0,01	0,03	-	3,06	3,51
06.0014	0,91	0,35	-	0,01	-	-	1,27	1,81
06.0015	0,80	-	0,00	0,00	-	-	0,80	1,11
06.0017	0,93	0,26	-	0,00	-	-	1,19	5,76
06.0019	2,75	0,97	0,00	0,02	0,06	0,06	3,87	5,58
06.0020	1,12	0,96	-	0,02	-	-	2,10	6,35
06.0021	2,15	0,83	0,01	0,00	0,01	-	3,02	4,19
06.0022	1,07	0,59	0,00	0,02	-	-	1,68	3,28
06.0023	0,77	0,37	-	0,00	0,00	0,00	1,16	1,10
06.0024	-	-	-	-	-	-	0,01	1,88
06.0029	1,03	0,56	0,00	0,02	0,00	-	1,62	0,94
06.0030	1,03	0,80	0,01	0,02	-	0,08	1,99	2,19
06.0032	0,38	0,35	0,00	0,01	-	-	0,75	1,91
06.0033	3,90	0,34	0,02	0,03	0,00	-	4,29	5,99
06.0038	5,24	1,18	0,00	0,03	-	-	6,45	0,67
06.0040	1,33	1,58	0,00	0,03	0,00	-	2,96	3,14
06.0042	0,32	0,30	0,01	0,00	0,00	-	0,63	2,55

Tabela 2.3.13: Liczba porad w tys. wg świadczeniodawców i grup rozpoznań

ID	Dane wg 6 największych podgrup						Ciąża, poród i połóg oraz opieka nad noworodkiem razem [tys.]	choroby spoza grupy [tys.]
	Patologia ciąży [tys.]	Opieka nad ciążą i połogiem [tys.]	Komplikacje w połogu [tys.]	Ciąże utracone [tys.]	Powikłania czynności porodowej/porodu [tys.]	Cięcie cesarskie [tys.]		
06.0046	1,68	0,33	-	0,01	0,00	0,00	2,03	2,77
06.0048	0,37	-	-	-	-	-	0,37	0,63
06.0057	0,66	0,06	-	0,01	-	-	0,73	0,88
06.0067	0,04	0,00	-	-	-	-	0,04	0,25
06.0077	0,38	0,14	-	0,00	-	-	0,53	3,42
06.0101	0,12	0,15	0,00	-	-	-	0,27	0,51
06.0117	0,05	0,11	0,00	0,00	0,00	-	0,16	1,78
06.0120	0,24	0,23	-	0,00	-	-	0,48	0,44
06.0124	0,31	0,03	-	-	-	-	0,34	1,36
06.0125	0,12	0,02	-	0,00	-	-	0,14	0,22
06.0126	0,65	0,11	-	0,01	-	-	0,78	1,12
06.0127	0,20	0,12	0,00	0,01	-	0,00	0,34	1,81
06.0128	0,64	0,09	0,00	0,01	-	0,00	0,74	3,70
06.0129	0,13	0,10	-	-	-	-	0,23	1,05
06.0130	0,26	0,00	-	0,00	-	-	0,26	0,61
06.0131	1,31	1,16	0,06	0,02	0,00	0,01	2,58	9,17
06.0132	0,22	0,09	-	0,00	0,00	-	0,32	1,23
06.0133	0,00	1,61	-	-	-	-	1,61	3,09
06.0134	0,07	0,08	-	0,00	-	-	0,15	0,84
06.0135	0,20	0,15	-	-	-	-	0,35	1,26
06.0136	0,19	0,10	-	-	0,02	-	0,31	1,31
06.0137	0,53	0,04	-	0,00	-	-	0,58	1,22
06.0141	0,02	0,03	-	0,00	-	-	0,06	0,15
06.0142	0,09	0,11	-	0,00	0,08	-	0,29	1,05
06.0143	0,43	0,62	-	0,01	-	-	1,06	1,77
06.0144	0,04	0,04	-	-	-	-	0,08	0,29
06.0145	0,14	0,04	-	-	0,11	-	0,29	0,69
06.0146	0,02	0,06	-	-	-	-	0,08	0,40
06.0147	0,12	0,14	-	0,00	-	-	0,26	1,34
06.0148	0,63	0,67	-	0,00	-	-	1,31	3,24
06.0150	0,76	0,32	-	0,01	-	-	1,09	2,30
06.0151	0,13	0,12	-	-	-	-	0,25	0,52
06.0152	0,67	0,36	-	0,00	-	-	1,03	1,73
06.0153	0,11	0,16	-	-	-	-	0,27	0,75
06.0154	0,40	0,07	0,00	0,00	-	-	0,47	1,26
06.0156	0,52	0,16	0,01	0,00	-	-	0,69	1,82
06.0158	0,11	0,04	0,00	0,00	0,00	-	0,16	0,45
06.0159	0,03	0,30	-	0,00	-	-	0,34	0,56
06.0164	0,20	0,52	0,00	0,01	0,00	-	0,74	2,32
06.0170	0,74	0,08	0,00	0,00	-	-	0,83	1,22
06.0180	0,33	0,03	-	0,00	0,00	-	0,36	1,19
06.0194	0,22	0,00	-	-	-	-	0,22	1,40
06.0199	4,82	3,01	0,04	0,13	-	-	8,00	3,28
06.0201	0,21	0,05	-	0,00	-	-	0,26	2,31
06.0204	0,81	0,30	0,00	0,01	0,00	-	1,12	2,72
06.0212	0,52	0,41	0,02	0,02	0,00	-	0,97	2,35
06.0214	0,10	0,05	-	0,00	0,00	-	0,16	1,10
06.0229	0,46	0,41	0,00	0,00	-	-	0,88	2,76
06.0237	0,10	0,05	-	-	-	-	0,15	0,82
06.0238	2,91	0,87	0,00	0,02	-	-	3,81	16,16
06.0239	0,63	0,14	0,00	0,00	-	-	0,78	3,64
06.0240	0,51	0,04	0,01	0,00	-	-	0,56	2,21
06.0244	0,11	0,12	-	0,00	-	-	0,23	0,49

Tabela 2.3.13: Liczba porad w tys. wg świadczeniodawców i grup rozpoznań

ID	Dane wg 6 największych podgrup						Cięża, poród i połóg oraz opieka nad noworodkiem razem [tys.]	choroby spoza grupy [tys.]
	Patologia ciąży [tys.]	Opieka nad ciążą i połogiem [tys.]	Komplikacje w połogu [tys.]	Ciąże utracone [tys.]	Powikłania czynności porodowej/porodu [tys.]	Cięcie cesarskie [tys.]		
06.0268	0,05	0,01	-	0,00	-	-	0,06	0,83
06.0273	0,45	0,10	0,00	0,00	-	-	0,55	2,30
06.0280	0,90	0,79	0,00	0,00	-	-	1,70	4,04
06.0283	0,15	0,63	0,05	0,00	-	-	0,84	3,09
06.0286	0,12	0,21	-	-	0,00	-	0,33	0,95
06.0289	1,05	0,30	-	0,00	0,00	-	1,36	2,43
06.0291	0,79	0,11	0,00	0,00	0,01	-	0,91	2,13
06.0302	0,50	0,02	0,01	-	0,00	-	0,53	1,88
06.0304	-	0,25	-	-	-	-	0,25	1,01
06.0305	1,22	0,32	0,01	0,01	-	-	1,56	5,80
06.0308	0,22	0,06	-	-	-	-	0,28	0,80
06.0325	0,61	0,09	0,00	0,01	0,00	-	0,72	1,37
06.0331	0,24	0,26	-	0,00	-	-	0,51	0,95
06.0394	0,14	0,04	-	-	-	-	0,17	0,29
06.0438	0,15	0,07	0,00	0,00	-	-	0,22	0,63
06.0439	0,67	-	0,04	0,00	0,01	-	0,73	0,81
06.0441	0,41	-	0,02	0,00	-	-	0,44	0,95
06.0444	0,47	0,00	0,00	-	-	-	0,47	1,29
06.0445	0,36	0,15	-	-	-	-	0,51	0,65
06.0448	0,27	0,18	0,00	0,00	0,00	-	0,45	1,06
06.0449	0,68	0,02	0,03	0,01	-	-	0,74	1,05
06.0450	0,17	0,18	0,00	0,01	-	-	0,36	1,31
06.0458	0,62	0,04	0,01	0,00	0,01	-	0,68	1,15
06.0460	0,48	-	0,04	-	-	-	0,52	0,71
06.0462	0,42	0,01	0,01	0,00	-	-	0,45	1,13
06.0469	0,81	0,00	0,05	-	-	-	0,86	0,99
06.0473	0,69	0,09	-	0,00	-	-	0,78	0,83
06.0474	0,86	0,11	-	0,00	-	-	0,98	1,27
06.0477	0,07	0,25	-	0,00	-	-	0,32	0,50
06.0488	0,63	0,08	-	0,00	-	-	0,72	0,87
06.0490	0,23	0,26	-	0,01	-	-	0,50	0,83
06.0494	0,37	0,00	-	-	-	-	0,37	0,67
06.0495	0,02	0,10	-	-	-	-	0,12	0,56
06.0497	0,73	0,07	0,00	0,00	-	-	0,80	0,59
06.0498	0,35	0,16	0,02	0,00	-	-	0,53	1,17
06.0499	0,36	0,33	-	0,00	0,00	-	0,69	1,13
06.0503	0,02	0,06	-	-	-	-	0,08	0,20
06.0511	0,02	0,14	-	-	-	-	0,16	0,68
06.0512	0,01	0,17	-	-	-	-	0,18	0,55
06.0513	0,16	0,08	0,01	-	-	-	0,24	0,99
06.0517	0,23	0,10	-	0,00	-	-	0,34	1,31
06.0528	0,16	0,02	-	-	-	-	0,17	0,62
06.0530	0,18	0,02	-	0,00	-	-	0,20	0,56
06.0560	0,95	0,05	-	0,02	-	-	1,02	0,98
06.0562	0,91	0,11	0,02	0,00	-	-	1,05	1,23
06.0564	1,11	0,25	0,00	0,01	-	-	1,37	1,97
06.0565	0,19	0,11	-	0,00	-	-	0,31	0,46
06.0571	0,10	0,06	-	-	-	-	0,17	0,39
06.0572	0,89	0,07	-	0,00	-	-	0,97	1,07
06.0575	0,15	0,14	-	-	-	-	0,29	0,80
06.0577	0,39	1,54	0,00	0,00	-	-	1,94	1,73
06.0578	0,21	0,25	0,00	0,00	-	-	0,46	0,57
06.0579	0,11	0,16	-	-	-	-	0,26	0,63

Tabela 2.3.13: Liczba porad w tys. wg świadczeniodawców i grup rozpoznań

ID	Dane wg 6 największych podgrup						Cięża, poród i połóg oraz opieka nad noworodkiem razem [tys.]	choroby spoza grupy [tys.]
	Patologia ciąży [tys.]	Opieka nad ciążą i połogiem [tys.]	Komplikacje w połogu [tys.]	Ciąże utracone [tys.]	Powikłania czynności porodowej/porodu [tys.]	Cięcie cesarskie [tys.]		
06.0580	0,33	0,01	-	0,00	-	-	0,33	0,74
06.0595	0,07	0,11	0,00	-	-	-	0,18	0,55
06.0597	0,32	0,16	0,00	0,00	-	-	0,49	0,61
06.0602	0,35	-	-	0,00	-	-	0,35	0,72
06.0604	0,77	0,05	0,00	0,00	-	-	0,83	1,04
06.0609	0,41	0,24	-	-	-	-	0,65	1,02
06.0611	0,57	0,05	-	-	-	-	0,61	0,84
06.0631	0,50	0,13	0,00	-	-	-	0,63	0,70
06.0633	0,36	0,71	0,00	0,00	-	-	1,07	2,63
06.0635	0,22	0,02	0,00	-	-	-	0,24	0,71
06.0640	0,29	-	0,02	-	-	-	0,32	0,92
06.0641	0,66	0,08	0,00	0,00	-	-	0,74	2,53
06.0645	0,72	0,29	0,00	0,01	0,07	-	1,08	1,08
06.0646	0,52	0,17	0,00	0,00	0,00	-	0,71	1,63
06.0647	0,03	0,12	0,00	0,00	-	-	0,15	0,75
06.0648	0,29	0,13	-	-	0,02	0,00	0,43	1,81
06.0649	0,22	0,13	-	0,00	-	-	0,36	0,93
06.0650	0,48	0,02	-	0,00	0,01	-	0,52	0,98
06.0652	0,11	0,08	-	0,01	0,04	-	0,25	1,04
06.0653	0,09	0,05	0,00	-	0,02	-	0,16	0,78
06.0655	0,45	0,08	-	-	-	-	0,53	1,30
06.0656	0,01	0,02	0,00	-	0,00	-	0,04	0,63
06.0670	0,18	0,05	0,00	-	-	-	0,23	0,84
06.0671	0,08	0,12	-	0,00	-	-	0,21	0,49
06.0685	0,25	0,01	0,00	0,01	-	-	0,27	0,59
06.0722	0,67	0,53	0,00	0,00	-	-	1,21	2,79
06.0728	4,41	0,57	0,00	0,04	0,00	-	5,02	19,00
06.0729	3,02	1,09	0,01	0,02	0,01	-	4,15	12,15
06.0730	1,33	0,26	-	0,01	0,00	-	1,60	3,01
06.0741	0,80	0,25	-	0,00	-	-	1,06	3,54
06.0751	0,02	1,22	-	0,01	-	-	1,25	2,08
06.0760	0,35	0,05	-	-	-	-	0,40	0,63
06.0766	1,45	0,34	-	0,00	-	-	1,80	3,61
06.0773	0,92	0,04	0,00	0,00	-	-	0,97	3,97
06.0778	0,75	0,24	-	-	-	-	0,99	2,71
06.0780	1,54	0,11	-	0,03	-	-	1,68	5,11
06.0782	0,01	0,00	-	-	-	-	0,01	1,54
06.0787	0,26	0,51	-	0,01	-	-	0,78	1,65
06.0829	1,01	0,44	-	0,01	-	-	1,46	5,19
06.0846	2,91	0,88	0,00	0,04	-	-	3,83	12,18
06.0847	0,49	0,19	0,00	0,00	0,00	-	0,69	1,96
06.0850	0,15	0,14	0,00	0,00	-	-	0,30	2,00
06.0854	0,61	0,04	-	0,01	-	-	0,66	2,66
06.0857	2,31	0,66	0,00	0,01	-	-	2,98	3,90
06.0861	1,38	0,00	0,01	0,01	0,00	-	1,40	2,34
06.0866	0,31	0,19	0,00	0,02	-	-	0,52	1,27
06.0870	0,34	0,05	-	-	-	-	0,39	0,60
06.0871	0,81	0,06	-	0,00	-	-	0,88	0,90
06.0874	-	0,10	-	-	-	-	0,10	0,15
06.0876	0,44	0,14	-	0,00	-	-	0,58	0,76
06.0877	1,22	0,05	0,00	0,01	-	-	1,28	2,03
06.0878	0,34	0,15	0,00	0,00	-	-	0,49	1,14
06.0879	0,10	0,04	-	0,00	-	-	0,15	0,45

Tabela 2.3.13: Liczba porad w tys. wg świadczeniodawców i grup rozpozną

ID	Dane wg 6 największych podgrup						Cięża, poród i połóg oraz opieka nad noworodkiem razem [tys.]	choroby spoza grupy [tys.]
	Patologia ciąży [tys.]	Opieka nad ciążą i połogiem [tys.]	Komplikacje w połogu [tys.]	Ciąże utracone [tys.]	Powikłania czynności porodowej/porodu [tys.]	Cięcie cesarskie [tys.]		
06.0887	1,17	-	-	-	-	-	1,17	2,17
06.0893	0,78	0,04	0,00	0,00	0,04	-	0,86	1,19
06.0894	1,12	0,24	0,01	0,00	0,03	-	1,41	1,35
06.0895	0,66	0,59	0,00	0,01	0,01	-	1,27	1,09
06.0903	0,12	0,03	-	-	-	-	0,14	0,54
06.0904	0,00	0,10	-	-	-	-	0,10	1,39
06.0906	0,50	0,02	0,00	0,00	-	-	0,52	0,41
06.0910	4,92	0,32	0,02	0,02	0,01	0,00	5,29	15,38
06.0937	0,53	0,03	-	-	0,00	-	0,56	0,86
06.1575	0,39	0,13	0,00	0,01	0,00	-	0,54	0,99
06.1579	0,20	0,05	-	-	-	-	0,25	0,97
06.1588	0,39	-	0,06	-	-	-	0,45	0,57
06.1590	0,18	0,02	-	-	-	-	0,19	0,32
06.1600	0,38	0,15	-	0,00	-	-	0,52	0,46
06.1630	0,37	0,02	0,00	-	-	-	0,39	1,02
Woj.	147,40	51,94	1,87	1,59	0,70	0,27	204,01	402,22

Opracowanie DAiS na podstawie danych NFZ

Największy świadczeniodawca w województwie sprawozdał 24,0 tys. porad dla 7,5 tys. pacjentek (por. Tabela 2.3.14. Tym samym liczba porad na pacjentkę u tego świadczeniodawcy wyniosła 3,2. Sumaryczny odsetek porad W11 i W21 wyniósł w województwie 36,1%. 86 świadczeniodawców charakteryzowało się wyższą wartością tego wskaźnika, niż wartość wojewódzka.

Tabela 2.3.14: Porady według świadczeniodawców i kategorii

ID	Liczba porad [tys.]	Liczba pacjentek [tys.]	Liczba porad na pacj.	Porady zachowaw. w woj. [%]	Porady W11 w zachowaw. w woj. [%]	Porady W21 w zachowaw. w woj. [%]	Porady zabieg. w woj [%]	Porady KAOS. w woj. [%]	Porady ASDK. w woj. [%]	Porady odrębne w woj. [%]
06.0001	16,79	7,65	2,20	97,76	14,73	-	2,24	-	-	-
06.0002	4,28	1,58	2,71	93,39	42,31	-	6,61	-	-	-
06.0003	7,02	3,11	2,25	91,90	7,91	-	8,04	0,03	-	-
06.0004	3,64	1,23	2,96	94,86	51,53	-	5,14	-	-	-
06.0005	3,91	1,64	2,39	94,14	17,48	-	3,86	1,02	-	-
06.0006	4,86	1,56	3,10	91,60	19,91	-	0,93	-	-	7,47
06.0007	6,79	2,92	2,33	89,76	26,26	-	10,09	0,07	-	-
06.0008	4,62	1,59	2,91	95,70	53,13	-	0,26	-	-	4,04
06.0009	7,18	2,31	3,11	97,37	48,89	-	1,74	0,01	-	0,86
06.0010	2,99	1,18	2,54	94,88	20,54	-	4,72	0,17	-	0,07
06.0011	1,90	0,59	3,23	98,05	5,84	-	1,95	-	-	-
06.0012	2,82	0,96	2,94	99,22	22,82	-	0,78	-	-	-
06.0013	6,57	1,97	3,33	99,33	23,75	-	0,67	-	-	-
06.0014	3,08	0,96	3,20	95,01	32,00	-	4,99	-	-	-
06.0015	1,91	0,80	2,38	81,77	16,40	-	-	-	-	18,23
06.0017	6,95	2,01	3,46	99,65	39,19	-	0,35	-	-	-
06.0019	9,46	3,43	2,75	91,52	24,16	-	3,88	-	-	4,60
06.0020	8,44	2,90	2,91	93,79	57,08	-	0,12	-	-	6,09
06.0021	7,21	2,07	3,48	98,28	26,55	-	1,72	-	-	-

Tabela 2.3.14: Porady według świadczeniodawców i kategorii

ID	Liczba porad [tys.]	Liczba pacjentek [tys.]	Liczba porad na pacj.	Porady zachowaw. w woj. [%]	Porady W11 w zachowaw. w woj. [%]	Porady W21 w zachowaw. w woj. [%]	Porady zabieg. w woj [%]	Porady KAOS. w woj. [%]	Porady ASDK. w woj. [%]	Porady odrębne w woj. [%]
06.0022	4,96	1,55	3,20	91,41	22,11	-	-	-	-	8,59
06.0023	2,26	0,82	2,75	99,96	45,42	-	0,04	-	-	-
06.0024	1,89	0,80	2,35	97,83	60,84	-	1,85	0,16	-	-
06.0029	2,56	0,80	3,19	83,13	16,20	-	0,31	-	-	16,56
06.0030	4,18	1,22	3,44	96,53	32,96	-	3,44	-	-	0,02
06.0032	2,65	0,88	3,03	88,62	65,07	-	0,64	-	-	10,74
06.0033	10,28	3,16	3,25	99,18	23,62	-	0,82	-	-	-
06.0038	7,12	2,23	3,19	86,11	36,60	-	1,14	-	-	12,75
06.0040	6,10	1,88	3,24	95,90	21,44	-	4,10	-	-	-
06.0042	3,18	0,88	3,63	97,45	51,81	-	-	-	-	2,55
06.0046	4,80	1,83	2,63	98,67	27,24	-	0,62	-	-	0,71
06.0048	1,00	0,24	4,17	99,50	27,40	-	0,50	-	-	-
06.0057	1,61	0,40	3,97	97,95	49,41	-	2,05	-	-	-
06.0067	0,29	0,22	1,36	100,00	17,12	-	-	-	-	-
06.0077	3,95	1,30	3,04	93,79	25,88	-	5,30	-	-	0,91
06.0101	0,78	0,26	2,95	99,62	34,19	-	0,38	-	-	-
06.0117	1,94	0,60	3,23	100,00	51,52	-	-	-	-	-
06.0120	0,92	0,26	3,53	98,25	0,33	-	1,75	-	-	-
06.0124	1,70	0,51	3,33	99,71	41,65	-	0,29	-	-	-
06.0125	0,36	0,14	2,62	100,00	56,51	-	-	-	-	-
06.0126	1,90	0,65	2,94	99,68	21,70	-	0,32	-	-	-
06.0127	2,15	0,64	3,35	98,88	40,17	-	1,12	-	-	-
06.0128	4,44	1,40	3,18	99,21	55,57	-	0,79	-	-	-
06.0129	1,28	0,45	2,88	99,14	62,12	-	0,86	-	-	-
06.0130	0,87	0,33	2,64	100,00	16,09	-	-	-	-	-
06.0131	11,75	3,27	3,59	94,19	35,74	-	4,08	-	-	1,73
06.0132	1,54	0,52	2,98	100,00	63,37	-	-	-	-	-
06.0133	4,69	1,03	4,56	98,21	43,75	-	1,79	-	-	-
06.0134	0,99	0,25	3,88	99,29	22,41	-	0,71	-	-	-
06.0135	1,60	0,45	3,56	99,56	67,39	-	0,44	-	-	-
06.0136	1,62	0,58	2,79	99,38	36,37	-	0,62	-	-	-
06.0137	1,79	0,61	2,93	78,76	7,36	-	-	-	-	21,24
06.0141	0,20	0,07	2,96	100,00	44,12	-	-	-	-	-
06.0142	1,34	0,32	4,14	96,64	51,19	-	0,15	-	-	3,21
06.0143	2,83	0,64	4,46	98,52	29,47	-	1,48	-	-	-
06.0144	0,37	0,12	2,99	100,00	74,06	-	-	-	-	-
06.0145	0,98	0,22	4,45	99,90	40,14	-	0,10	-	-	-
06.0146	0,48	0,23	2,08	95,43	42,20	-	1,25	-	-	3,33
06.0147	1,60	0,61	2,61	88,73	30,81	-	4,45	-	-	6,83
06.0148	4,55	1,22	3,75	99,58	57,70	-	0,42	-	-	-
06.0150	3,39	1,03	3,30	98,17	59,46	-	1,59	-	-	0,24
06.0151	0,77	0,23	3,37	96,64	30,75	-	3,36	-	-	-
06.0152	2,76	0,90	3,05	100,00	27,57	-	-	-	-	-
06.0153	1,02	0,32	3,15	97,26	43,25	-	2,74	-	-	-
06.0154	1,73	0,59	2,92	99,02	50,23	-	0,98	-	-	-
06.0156	2,50	0,82	3,04	98,16	43,03	-	1,84	-	-	-
06.0158	0,61	0,19	3,19	97,88	7,84	-	2,12	-	-	-
06.0159	0,90	0,38	2,38	85,87	38,49	-	-	-	-	14,13
06.0164	3,05	0,95	3,22	97,90	63,03	-	2,10	-	-	-
06.0170	2,06	0,76	2,69	99,71	17,27	-	0,29	-	-	-
06.0180	1,55	0,57	2,74	91,18	28,20	-	0,13	-	-	8,69
06.0194	1,63	0,62	2,60	97,79	22,93	-	2,15	-	-	0,06
06.0199	11,28	4,56	2,48	92,64	14,79	-	7,36	-	-	-
06.0201	2,57	0,94	2,75	98,83	41,72	-	1,17	-	-	-
06.0204	3,84	1,23	3,13	99,87	25,27	-	0,13	-	-	-
06.0212	3,31	1,27	2,62	98,07	50,27	-	1,93	-	-	-
06.0214	1,25	0,50	2,49	100,00	30,06	-	-	-	-	-
06.0229	3,64	0,94	3,88	99,34	55,03	-	0,66	-	-	-
06.0237	0,97	0,38	2,56	95,56	8,15	-	0,41	-	-	4,02
06.0238	19,97	5,85	3,41	95,77	68,63	-	4,23	-	-	0,01

Tabela 2.3.14: Porady według świadczeniodawców i kategorii

ID	Liczba porad [tys.]	Liczba pacjentek [tys.]	Liczba porad na pacj.	Porady zachowaw. w woj. [%]	Porady W11 w zachowaw. w woj. [%]	Porady W21 w zachowaw. w woj. [%]	Porady zabieg. w woj [%]	Porady KAOS. w woj. [%]	Porady ASDK. w woj. [%]	Porady odrębne w woj. [%]
06.0239	4,42	1,49	2,97	99,39	56,45	-	0,61	-	-	-
06.0240	2,78	0,75	3,68	99,35	53,53	-	0,65	-	-	-
06.0244	0,72	0,31	2,35	99,59	16,18	-	0,41	-	-	-
06.0268	0,89	0,36	2,51	99,66	44,51	-	0,34	-	-	-
06.0273	2,85	0,90	3,16	96,88	39,98	-	1,40	-	-	1,72
06.0280	5,74	1,73	3,32	95,89	26,99	-	0,14	-	-	3,97
06.0283	3,93	1,24	3,17	99,77	44,42	-	0,18	-	0,05	-
06.0286	1,29	0,38	3,40	99,77	53,03	-	0,23	-	-	-
06.0289	3,79	1,43	2,66	96,97	15,20	-	0,24	-	-	2,80
06.0291	3,04	1,17	2,59	97,99	27,82	-	2,01	-	-	-
06.0302	2,41	0,61	3,97	99,96	55,95	-	0,04	-	-	-
06.0304	1,26	0,49	2,58	93,89	34,66	-	0,95	-	-	5,15
06.0305	7,36	3,44	2,14	99,04	30,68	-	0,63	0,19	-	-
06.0308	1,07	0,43	2,49	100,00	24,86	-	-	-	-	-
06.0325	2,08	0,70	2,96	99,86	31,59	-	0,14	-	-	-
06.0331	1,46	0,48	3,03	99,86	10,49	-	0,14	-	-	-
06.0394	0,46	0,21	2,18	100,00	15,18	-	-	-	-	-
06.0438	0,86	0,38	2,23	94,74	11,33	-	2,45	-	-	2,80
06.0439	1,54	0,55	2,81	99,94	11,72	-	0,06	-	-	-
06.0441	1,39	0,49	2,83	99,86	18,44	-	0,14	-	-	-
06.0444	1,76	0,76	2,29	86,67	15,21	-	3,70	-	-	9,63
06.0445	1,15	0,41	2,84	100,00	20,97	-	-	-	-	-
06.0448	1,51	0,48	3,12	100,00	26,80	-	-	-	-	-
06.0449	1,78	0,55	3,24	99,94	31,52	-	0,06	-	-	-
06.0450	1,67	0,46	3,68	99,22	65,95	-	0,78	-	-	-
06.0458	1,83	0,70	2,59	99,45	13,42	-	0,55	-	-	-
06.0460	1,22	0,34	3,65	99,84	20,44	-	0,16	-	-	-
06.0462	1,58	0,55	2,88	100,00	19,81	-	-	-	-	-
06.0469	1,85	0,64	2,88	100,00	26,89	-	-	-	-	-
06.0473	1,61	0,32	4,96	98,64	35,17	-	1,36	-	-	-
06.0474	2,25	0,52	4,33	98,89	42,36	-	1,11	-	-	-
06.0477	0,83	0,20	4,03	93,58	43,70	-	0,48	-	-	5,93
06.0488	1,58	0,61	2,58	65,80	14,51	-	1,96	-	-	32,24
06.0490	1,33	0,44	3,06	97,97	45,60	-	2,03	-	-	-
06.0494	1,04	0,35	2,96	100,00	10,45	-	-	-	-	-
06.0495	0,68	0,23	2,99	100,00	80,97	-	-	-	-	-
06.0497	1,39	0,31	4,55	99,71	26,94	-	0,29	-	-	-
06.0498	1,70	0,47	3,59	99,76	55,88	-	0,24	-	-	-
06.0499	1,82	0,66	2,75	84,91	17,94	-	2,85	-	-	12,23
06.0503	0,28	0,10	2,91	100,00	76,60	-	-	-	-	-
06.0511	0,85	0,24	3,52	99,29	76,83	-	0,71	-	-	-
06.0512	0,73	0,26	2,88	84,33	46,73	-	0,14	-	-	15,53
06.0513	1,23	0,45	2,71	97,89	34,36	-	1,38	-	-	0,73
06.0517	1,65	0,45	3,65	100,00	59,27	-	-	-	-	-
06.0528	0,80	0,32	2,53	100,00	66,04	-	-	-	-	-
06.0530	0,76	0,37	2,06	80,63	8,83	-	1,71	-	-	17,65
06.0560	2,00	0,49	4,07	98,50	32,77	-	1,50	-	-	-
06.0562	2,29	0,67	3,42	100,00	31,38	-	-	-	-	-
06.0564	3,34	1,13	2,95	99,97	27,46	-	0,03	-	-	-
06.0565	0,77	0,22	3,47	98,31	18,38	-	1,69	-	-	-
06.0571	0,56	0,18	3,14	97,15	14,59	-	2,85	-	-	-
06.0572	2,04	0,50	4,12	89,04	21,48	-	-	-	-	10,96
06.0575	1,09	0,30	3,71	99,45	44,74	-	0,55	-	-	-
06.0577	3,67	0,95	3,87	90,35	45,97	-	-	-	-	9,65
06.0578	1,03	0,30	3,40	92,14	51,17	-	0,19	-	-	7,67
06.0579	0,89	0,27	3,34	100,00	40,09	-	-	-	-	-
06.0580	1,07	0,37	2,89	98,51	36,00	-	1,49	-	-	-
06.0595	0,72	0,26	2,73	96,95	67,73	-	-	-	-	3,05
06.0597	1,10	0,33	3,37	99,55	39,49	-	0,09	-	-	0,36
06.0602	1,08	0,42	2,57	100,00	38,66	-	-	-	-	-

Tabela 2.3.14: Porady według świadczeniodawców i kategorii

ID	Liczba porad [tys.]	Liczba pacjentek [tys.]	Liczba porad na pacj.	Porady zachowaw. w woj. [%]	Porady W11 w zachowaw. w woj. [%]	Porady W21 w zachowaw. w woj. [%]	Porady zabieg. w woj [%]	Porady KAOS. w woj. [%]	Porady ASDK. w woj. [%]	Porady odrębne w woj. [%]
06.0604	1,87	0,60	3,13	98,56	19,74	-	1,44	-	-	-
06.0609	1,67	0,44	3,79	99,76	23,79	-	0,24	-	-	-
06.0611	1,46	0,42	3,47	98,15	36,06	-	1,85	-	-	-
06.0631	1,34	0,34	3,88	97,83	32,24	-	2,17	-	-	-
06.0633	3,70	1,15	3,22	93,16	39,35	-	6,84	-	-	-
06.0635	0,95	0,29	3,28	99,89	64,63	-	0,11	-	-	-
06.0640	1,23	0,39	3,20	99,92	57,78	-	0,08	-	-	-
06.0641	3,27	1,01	3,23	99,21	50,96	-	0,79	-	-	-
06.0645	2,16	0,77	2,82	99,81	32,36	-	0,19	-	-	-
06.0646	2,34	0,72	3,24	99,61	52,08	-	0,39	-	-	-
06.0647	0,89	0,22	4,16	99,66	68,79	-	0,34	-	-	-
06.0648	2,25	0,85	2,65	99,60	32,68	-	0,40	-	-	-
06.0649	1,28	0,44	2,93	99,61	31,13	-	0,39	-	-	-
06.0650	1,50	0,34	4,35	99,87	44,88	-	0,13	-	-	-
06.0652	1,29	0,37	3,48	99,15	48,45	-	0,85	-	-	-
06.0653	0,94	0,31	3,01	100,00	27,57	-	-	-	-	-
06.0655	1,84	0,70	2,61	99,84	53,65	-	0,16	-	-	-
06.0656	0,67	0,26	2,53	99,55	22,80	-	0,45	-	-	-
06.0670	1,07	0,32	3,30	99,16	30,01	-	0,84	-	-	-
06.0671	0,70	0,26	2,66	99,29	25,46	-	0,71	-	-	-
06.0685	0,86	0,35	2,47	99,88	21,10	-	0,12	-	-	-
06.0722	4,00	1,50	2,67	94,40	29,50	-	0,67	-	-	4,92
06.0728	24,03	7,49	3,21	99,19	49,60	-	0,81	-	-	-
06.0729	16,30	4,84	3,37	99,50	37,47	-	0,48	-	-	0,01
06.0730	4,61	1,20	3,84	99,93	53,05	-	0,07	-	-	-
06.0741	4,59	1,14	4,03	98,50	41,92	-	0,35	-	-	1,15
06.0751	3,33	1,10	3,03	98,08	14,34	-	1,92	-	-	-
06.0760	1,03	0,44	2,33	100,00	5,94	-	-	-	-	-
06.0766	5,41	1,18	4,58	98,45	35,49	-	0,70	-	-	0,85
06.0773	4,94	1,66	2,97	99,84	23,11	-	0,12	-	0,04	-
06.0778	3,70	1,24	2,99	99,38	50,78	-	0,62	-	-	-
06.0780	6,79	2,21	3,07	99,38	38,45	-	0,62	-	-	-
06.0782	1,56	0,89	1,76	99,17	32,07	-	0,83	-	-	-
06.0787	2,43	0,74	3,27	99,42	56,69	-	0,58	-	-	-
06.0829	6,65	1,56	4,25	99,82	26,65	-	0,18	-	-	-
06.0846	16,01	5,90	2,72	98,86	27,80	-	1,09	-	-	0,05
06.0847	2,65	0,74	3,59	99,06	33,59	-	0,94	-	-	-
06.0850	2,31	1,24	1,87	90,21	23,83	-	1,13	-	-	8,67
06.0854	3,32	1,07	3,10	88,51	1,96	-	4,39	-	0,03	7,07
06.0857	6,88	2,47	2,79	100,00	27,12	-	-	-	-	-
06.0861	3,74	0,82	4,54	99,17	44,34	-	0,83	-	-	-
06.0866	1,79	0,54	3,31	97,88	22,47	-	2,12	-	-	-
06.0870	0,99	0,35	2,83	76,19	66,36	-	-	-	-	23,81
06.0871	1,77	0,58	3,08	86,29	27,81	-	-	-	-	13,71
06.0874	0,25	0,18	1,37	99,60	13,60	-	-	-	-	0,40
06.0876	1,34	0,50	2,67	94,03	13,66	-	1,72	-	-	4,25
06.0877	3,31	0,82	4,05	99,22	37,39	-	0,78	-	-	-
06.0878	1,64	0,84	1,94	96,39	18,89	-	2,57	-	-	1,04
06.0879	0,60	0,42	1,42	88,52	17,97	-	11,48	-	-	-
06.0887	3,34	1,00	3,33	99,01	51,51	-	0,99	-	-	-
06.0893	2,05	0,62	3,30	98,83	24,28	-	-	-	-	1,17
06.0894	2,76	0,92	3,00	98,48	15,51	-	1,52	-	-	-
06.0895	2,36	0,71	3,34	98,52	4,57	-	1,48	-	-	-
06.0903	0,68	0,23	2,93	100,00	7,01	-	-	-	-	-
06.0904	1,49	0,64	2,31	99,87	67,83	-	0,13	-	-	-
06.0906	0,93	0,31	2,96	99,89	14,72	-	0,11	-	-	-
06.0910	20,66	5,38	3,84	99,61	59,76	-	0,39	-	-	-
06.0937	1,42	0,47	3,05	98,94	12,19	-	1,06	-	-	-
06.1575	1,53	0,65	2,36	97,31	35,91	-	2,69	-	-	-
06.1579	1,22	0,45	2,71	99,84	29,69	-	0,16	-	-	-

Tabela 2.3.14: Porady według świadczeniodawców i kategorii

ID	Liczba porad [tys.]	Liczba pacjentek [tys.]	Liczba porad na pacj.	Porady zachowaw. w woj. [%]	Porady W11 w zachowaw. w woj. [%]	Porady W21 w zachowaw. w woj. [%]	Porady zabieg. w woj [%]	Porady KAOS. w woj. [%]	Porady ASDK. w woj. [%]	Porady odrębne w woj. [%]
06.1588	1,02	0,30	3,37	100,00	20,88	-	-	-	-	-
06.1590	0,51	0,20	2,50	91,23	52,63	-	0,19	-	-	8,58
06.1600	0,99	0,29	3,39	98,38	4,56	-	1,62	-	-	-
06.1630	1,41	0,56	2,52	100,00	17,79	-	-	-	-	-
Woj.	606,23	179,36	3,38	96,92	36,07	-	1,59	0,01	0,00	1,47

Opracowanie DAiS na podstawie danych NFZ

Zweryfikowano u ilu świadczeniodawców pojawiały się pacjentki w 2016 roku w ramach tego samego typu poradni. W Tabeli 2.3.15 przedstawiono zestawienie wg województw, u ilu świadczeniodawców pojawiały się pacjentki. W województwie małopolskim 96% pacjentek odbyło swoje wizyty tylko u jednego świadczeniodawcy. W Tabeli ?? przedstawiono tryby przyjęć pacjentek³¹ oraz statystykę, mówiącą o tym, jaki odsetek pacjentek zostaje przyjętych w danej poradni w czasie, w którym w Polsce w danej poradni jest przyjmowana połowa pacjentek. Zweryfikowano również, jaki odsetek porad wykonywany jest pacjentkom pojawiającym się wielokrotnie w ciągu roku. Dla pacjentek pojawiających się u danego świadczeniodawcy więcej niż 3 razy przeprowadzono oddzielną analizę, której wyniki prezentuje Tabela 2.3.16.

Tabela 2.3.15: Udział pacjentek, które pojawiały się u jednego, u dwóch lub 3 i więcej świadczeniodawców według województw zamieszkania pacjentek

Województwo	Udział pacjentek u jednego świadczeniodawcy [%]	Udział pacjentek u dwóch świadczeniodawcy [%]	Udział pacjentek u trzech i więcej świadczeniodawców [%]
dolnośląskie	87,71	10,81	1,48
kujawsko-pomorskie	88,72	10,07	1,21
lubelskie	90,43	8,65	0,92
lubuskie	89,48	9,35	1,16
łódzkie	91,03	8,14	0,83
małopolskie	89,73	9,15	1,12
mazowieckie	88,90	9,87	1,23
opolskie	92,46	6,93	0,60
podkarpackie	90,97	8,26	0,77
podlaskie	89,91	9,11	0,99
pomorskie	91,22	8,02	0,76
śląskie	91,49	7,80	0,71
świętokrzyskie	87,86	10,85	1,30
warmińsko-mazurskie	89,42	9,37	1,21
wielkopolskie	91,71	7,47	0,82
zachodniopomorskie	87,31	11,29	1,40
Polska	89,93	9,04	1,03

Opracowanie DAiS na podstawie danych z NFZ

Tabela 2.3.16: Analiza świadczeń zapewnionych pacjentkom, które pojawiły się 3 razy lub więcej w poradni danego świadczeniodawcy w 2016 roku

ID	Przyszpitalna liczba porad [tys.]	Liczba pacjentek [tys.]	Liczba porad na pacjentkę [tys.]	Udział porad zachowaw. [%]	Udział porad W11 w zachowaw. [%]	Udział porad W21 w zachowaw. [%]	Udział porad zabieg. [%]	Udział porad KAOS [%]	Udział porad ASDK [%]	Udział porad odrębnych [%]	Udział porad W17 w zachowaw. [%]
06.0001	1	9,51	1,88	0,01	98,73	0,09	-	1,27	-	-	-

³¹Przez tryb nagły rozumie się tryb o kodzie przyjęcia 2, tryb plan. skier. - tryb o kodzie przyjęcia 3 lub 4, tryb plan.bez skier. - tryb o kodzie przyjęcia 5, tryb inny - tryb o kodzie przyjęcia 6 lub 7.

Tabela 2.3.16: Analiza świadczeń zapewnionych pacjentkom, które pojawiły się 3 razy lub więcej w poradni danego świadczeniodawcy w 2016 roku

ID	Przyszpitalność	Liczba porad [tys.]	Liczba pacjentek [tys.]	Liczba porad na pacjentkę [tys.]	Udział porad zachowaw. [%]	Udział porad W11 w zachowaw. [%]	Udział porad W21 w zachowaw. [%]	Udział porad zabieg. [%]	Udział porad KAOS [%]	Udział porad ASDK [%]	Udział porad odrębnych [%]	Udział porad W17 w zachowaw. [%]
06.0002	1	2,94	0,64	0,00	95,51	0,44	-	4,49	-	-	-	-
06.0003	1	4,22	1,06	0,00	93,70	0,07	-	6,20	-	-	-	-
06.0004	1	2,60	0,45	0,01	97,74	0,54	-	2,26	-	-	-	-
06.0005	1	2,38	0,48	0,00	95,09	0,15	-	2,31	-	-	-	-
06.0006	1	3,64	0,70	0,01	89,21	0,24	-	1,13	-	-	-	-
06.0007	1	4,05	0,89	0,00	92,72	0,25	-	7,08	-	-	-	-
06.0008	1	3,29	0,62	0,01	94,35	0,53	-	0,09	-	-	-	-
06.0009	1	5,38	0,99	0,01	97,34	0,50	-	1,52	-	-	-	-
06.0010	1	1,88	0,32	0,01	98,08	0,20	-	1,39	-	-	-	-
06.0011	1	1,36	0,21	0,01	98,08	0,06	-	1,92	-	-	-	-
06.0012	1	2,02	0,38	0,01	99,06	0,24	-	0,94	-	-	-	-
06.0013	1	4,91	0,80	0,01	99,59	0,22	-	0,41	-	-	-	-
06.0014	1	2,29	0,39	0,01	95,60	0,32	-	4,40	-	-	-	-
06.0015	1	1,11	0,20	0,01	73,76	0,20	-	-	-	-	-	-
06.0017	1	5,62	1,19	0,00	99,61	0,36	-	0,39	-	-	-	-
06.0019	1	6,38	1,21	0,01	91,71	0,26	-	1,66	-	-	-	0,02
06.0020	1	5,99	1,17	0,01	92,74	0,63	-	0,13	-	-	-	-
06.0021	1	5,59	0,94	0,01	98,28	0,24	-	1,72	-	-	-	-
06.0022	1	3,70	0,66	0,01	88,63	0,27	-	-	-	-	-	-
06.0023	1	1,55	0,30	0,01	99,94	0,41	-	0,06	-	-	-	-
06.0024	-	1,21	0,28	0,00	97,60	0,57	-	1,91	-	-	-	-
06.0029	1	1,89	0,28	0,01	77,95	0,15	-	0,21	-	-	-	-
06.0030	1	3,19	0,49	0,01	97,37	0,32	-	2,60	-	-	-	0,03
06.0032	1	1,99	0,41	0,00	85,41	0,74	-	0,80	-	-	-	-
06.0033	1	7,53	1,27	0,01	99,15	0,23	-	0,85	-	-	-	0,07
06.0038	1	5,51	1,04	0,01	83,18	0,38	-	1,13	-	-	-	-
06.0040	1	4,48	0,73	0,01	99,38	0,23	-	0,62	-	-	-	-
06.0042	1	2,64	0,48	0,01	97,09	0,52	-	-	-	-	-	-
06.0046	1	3,06	0,55	0,01	98,17	0,31	-	0,78	-	-	-	-
06.0048	-	0,83	0,12	0,01	99,52	0,28	-	0,48	-	-	-	-
06.0057	-	1,33	0,20	0,01	98,27	0,47	-	1,73	-	-	-	-
06.0067	-	0,04	0,01	0,00	100,00	0,18	-	-	-	-	-	-
06.0077	-	2,94	0,62	0,00	92,49	0,31	-	6,32	-	-	-	-
06.0101	-	0,55	0,11	0,01	99,82	0,38	-	0,18	-	-	-	-
06.0117	-	1,46	0,30	0,00	100,00	0,50	-	-	-	-	-	0,07
06.0120	-	0,71	0,10	0,01	99,30	-	-	0,70	-	-	-	-
06.0124	-	1,33	0,27	0,00	99,62	0,39	-	0,38	-	-	-	-
06.0125	-	0,23	0,04	0,01	100,00	0,46	-	-	-	-	-	-
06.0126	-	1,31	0,23	0,01	99,69	0,24	-	0,31	-	-	-	-
06.0127	-	1,72	0,34	0,01	98,66	0,42	-	1,34	-	-	-	-
06.0128	-	3,37	0,65	0,01	99,14	0,57	-	0,86	-	-	-	-
06.0129	-	0,85	0,18	0,00	98,82	0,60	-	1,18	-	-	-	-
06.0130	-	0,59	0,12	0,01	100,00	0,16	-	-	-	-	-	-
06.0131	-	9,49	1,70	0,01	94,47	0,39	-	3,43	-	-	-	-
06.0132	-	1,13	0,23	0,00	100,00	0,61	-	-	-	-	-	-
06.0133	-	4,09	0,58	0,01	98,14	0,44	-	1,86	-	-	-	-
06.0134	-	0,83	0,15	0,01	99,64	0,25	-	0,36	-	-	-	-
06.0135	-	1,25	0,22	0,01	99,44	0,66	-	0,56	-	-	-	-
06.0136	-	1,14	0,24	0,00	99,21	0,41	-	0,79	-	-	-	-
06.0137	-	1,29	0,26	0,00	71,14	0,12	-	-	-	-	-	-
06.0141	-	0,15	0,03	0,01	100,00	0,53	-	-	-	-	-	-
06.0142	-	1,13	0,18	0,01	96,02	0,54	-	0,18	-	-	-	0,09
06.0143	-	2,42	0,36	0,01	98,31	0,30	-	1,69	-	-	-	-
06.0144	-	0,28	0,06	0,00	100,00	0,74	-	-	-	-	-	-
06.0145	-	0,84	0,12	0,01	99,88	0,41	-	0,12	-	-	-	-
06.0146	-	0,26	0,05	0,00	92,94	0,46	-	0,78	-	-	-	-
06.0147	-	1,06	0,24	0,00	85,79	0,38	-	5,83	-	-	-	-
06.0148	-	3,63	0,64	0,01	99,64	0,57	-	0,36	-	-	-	-
06.0150	-	2,60	0,46	0,01	98,31	0,57	-	1,42	-	-	-	-

Tabela 2.3.16: Analiza świadczeń zapewnionych pacjentkom, które pojawiły się 3 razy lub więcej w poradni danego świadczeniodawcy w 2016 roku

ID	Przyszpitalność	Liczba porad [tys.]	Liczba pacjentek [tys.]	Liczba porad na pacjentkę [tys.]	Udział porad zachowaw. [%]	Udział porad W11 w zachowaw. [%]	Udział porad W21 w zachowaw. [%]	Udział porad zabieg. [%]	Udział porad KAOS [%]	Udział porad ASDK [%]	Udział porad odrębnych [%]	Udział porad W17 w zachowaw. [%]
06.0151	-	0,63	0,12	0,01	96,21	0,32	-	3,79	-	-	-	-
06.0152	-	1,99	0,37	0,01	100,00	0,27	-	-	-	-	-	-
06.0153	-	0,77	0,14	0,01	96,48	0,47	-	3,52	-	-	-	-
06.0154	-	1,21	0,25	0,00	99,59	0,51	-	0,41	-	-	-	-
06.0156	-	1,90	0,40	0,00	98,00	0,46	-	2,00	-	-	-	-
06.0158	-	0,42	0,07	0,01	98,82	0,08	-	1,18	-	-	-	-
06.0159	-	0,51	0,10	0,01	76,13	0,51	-	-	-	-	-	-
06.0164	-	2,36	0,45	0,01	97,32	0,62	-	2,68	-	-	-	-
06.0170	-	1,35	0,26	0,01	99,78	0,17	-	0,22	-	-	-	-
06.0180	-	1,08	0,21	0,01	87,51	0,33	-	0,19	-	-	-	-
06.0194	-	1,07	0,24	0,00	97,85	0,25	-	2,15	-	-	-	-
06.0199	1	6,95	1,18	0,01	97,24	0,12	-	2,76	-	-	-	-
06.0201	-	1,83	0,40	0,00	98,69	0,43	-	1,31	-	-	-	-
06.0204	-	2,78	0,56	0,01	99,82	0,26	-	0,18	-	-	-	-
06.0212	-	2,13	0,44	0,00	98,03	0,44	-	1,97	-	-	-	-
06.0214	-	0,78	0,18	0,00	100,00	0,34	-	-	-	-	-	-
06.0229	-	3,02	0,53	0,01	99,44	0,54	-	0,56	-	-	-	-
06.0237	-	0,59	0,14	0,00	93,17	0,09	-	0,17	-	-	-	-
06.0238	-	15,82	2,91	0,01	94,85	0,69	-	5,14	-	-	-	-
06.0239	-	3,23	0,65	0,00	99,16	0,57	-	0,84	-	-	-	-
06.0240	-	2,23	0,39	0,01	99,24	0,56	-	0,76	-	-	-	-
06.0244	-	0,42	0,09	0,00	99,76	0,18	-	0,24	-	-	-	-
06.0268	-	0,57	0,14	0,00	99,48	0,47	-	0,52	-	-	-	-
06.0273	-	2,15	0,43	0,00	96,14	0,44	-	1,63	-	-	-	-
06.0280	-	4,45	0,84	0,01	94,99	0,31	-	0,07	-	-	-	-
06.0283	-	2,95	0,56	0,01	99,90	0,45	-	0,07	-	-	-	-
06.0286	-	1,00	0,18	0,01	99,80	0,51	-	0,20	-	-	-	-
06.0289	-	2,37	0,44	0,01	95,62	0,13	-	0,17	-	-	-	-
06.0291	-	2,00	0,41	0,00	98,25	0,31	-	1,75	-	-	-	-
06.0302	-	1,96	0,33	0,01	100,00	0,56	-	-	-	-	-	-
06.0304	-	0,82	0,16	0,00	91,54	0,44	-	0,61	-	-	-	-
06.0305	-	3,85	0,81	0,00	98,80	0,28	-	0,78	-	-	-	-
06.0308	-	0,68	0,15	0,00	100,00	0,27	-	-	-	-	-	-
06.0325	-	1,43	0,26	0,01	99,79	0,31	-	0,21	-	-	-	-
06.0331	-	0,98	0,18	0,01	99,90	0,13	-	0,10	-	-	-	-
06.0394	-	0,22	0,04	0,01	100,00	0,09	-	-	-	-	-	-
06.0438	-	0,46	0,09	0,01	92,87	0,13	-	2,38	-	-	-	-
06.0439	-	1,05	0,19	0,01	99,90	0,11	-	0,10	-	-	-	-
06.0441	-	0,88	0,16	0,01	100,00	0,21	-	-	-	-	-	-
06.0444	-	0,98	0,21	0,00	77,42	0,25	-	6,10	-	-	-	-
06.0445	-	0,79	0,14	0,01	100,00	0,21	-	-	-	-	-	-
06.0448	-	1,09	0,21	0,01	100,00	0,30	-	-	-	-	-	-
06.0449	-	1,30	0,21	0,01	99,92	0,29	-	0,08	-	-	-	-
06.0450	-	1,37	0,26	0,01	99,13	0,64	-	0,87	-	-	-	-
06.0458	-	1,15	0,24	0,00	99,65	0,15	-	0,35	-	-	-	-
06.0460	-	0,96	0,16	0,01	99,90	0,21	-	0,10	-	-	-	-
06.0462	-	1,08	0,21	0,01	100,00	0,22	-	-	-	-	-	-
06.0469	-	1,30	0,22	0,01	100,00	0,22	-	-	-	-	-	-
06.0473	-	1,46	0,22	0,01	98,70	0,35	-	1,30	-	-	-	-
06.0474	-	1,92	0,30	0,01	99,12	0,42	-	0,88	-	-	-	-
06.0477	-	0,69	0,10	0,01	92,42	0,49	-	0,44	-	-	-	-
06.0488	-	1,06	0,19	0,01	52,08	0,25	-	0,85	-	-	-	-
06.0490	-	0,97	0,16	0,01	97,74	0,52	-	2,26	-	-	-	-
06.0494	-	0,71	0,13	0,01	100,00	0,11	-	-	-	-	-	-
06.0495	-	0,50	0,10	0,00	100,00	0,78	-	-	-	-	-	-
06.0497	-	1,18	0,16	0,01	99,66	0,26	-	0,34	-	-	-	-
06.0498	-	1,41	0,28	0,01	99,72	0,53	-	0,28	-	-	-	-
06.0499	-	1,24	0,23	0,01	79,69	0,24	-	3,06	-	-	-	-
06.0503	-	0,20	0,04	0,00	100,00	0,73	-	-	-	-	-	-

Tabela 2.3.16: Analiza świadczeń zapewnionych pacjentkom, które pojawiły się 3 razy lub więcej w poradni danego świadczeniodawcy w 2016 roku

ID	Przyszpitalna	Liczba porad	Liczba pacjentek	Liczba porad na pacjentkę	Udział porad zachowaw.	Udział porad W11 w zachowaw.	Udział porad W21 w zachowaw.	Udział porad zabieg.	Udział porad KAOS	Udział porad ASDK	Udział porad odrębnych	Udział porad W17 w zachowaw.
	[tys.]	[tys.]	[tys.]	[tys.]	[%]	[%]	[%]	[%]	[%]	[%]	[%]	[%]
06.0511	-	0,68	0,12	0,01	99,12	0,76	-	0,88	-	-	-	-
06.0512	-	0,51	0,10	0,01	77,80	0,61	-	-	-	-	-	-
06.0513	-	0,79	0,16	0,00	96,95	0,39	-	1,91	-	-	-	-
06.0517	-	1,33	0,24	0,01	100,00	0,59	-	-	-	-	-	-
06.0528	-	0,49	0,10	0,00	100,00	0,60	-	-	-	-	-	-
06.0530	-	0,39	0,08	0,00	64,62	0,19	-	1,28	-	-	-	-
06.0560	-	1,60	0,24	0,01	98,38	0,30	-	1,62	-	-	-	-
06.0562	-	1,67	0,24	0,01	100,00	0,28	-	-	-	-	-	-
06.0564	-	2,37	0,40	0,01	100,00	0,29	-	-	-	-	-	-
06.0565	-	0,61	0,11	0,01	98,20	0,19	-	1,80	-	-	-	-
06.0571	-	0,40	0,07	0,01	98,50	0,21	-	1,50	-	-	-	-
06.0572	-	1,68	0,26	0,01	86,98	0,23	-	-	-	-	-	-
06.0575	-	0,96	0,20	0,00	99,37	0,44	-	0,63	-	-	-	-
06.0577	-	2,96	0,44	0,01	88,36	0,53	-	-	-	-	-	-
06.0578	-	0,82	0,14	0,01	90,49	0,59	-	0,12	-	-	-	-
06.0579	-	0,66	0,11	0,01	100,00	0,41	-	-	-	-	-	-
06.0580	-	0,72	0,14	0,01	98,90	0,32	-	1,10	-	-	-	-
06.0595	-	0,48	0,10	0,00	96,06	0,65	-	-	-	-	-	-
06.0597	-	0,84	0,14	0,01	99,40	0,36	-	0,12	-	-	-	-
06.0602	-	0,68	0,14	0,01	100,00	0,41	-	-	-	-	-	-
06.0604	-	1,38	0,23	0,01	98,34	0,18	-	1,66	-	-	-	-
06.0609	-	1,41	0,24	0,01	99,72	0,27	-	0,28	-	-	-	-
06.0611	-	1,08	0,18	0,01	98,70	0,32	-	1,30	-	-	-	-
06.0631	-	1,08	0,16	0,01	97,59	0,31	-	2,41	-	-	-	-
06.0633	-	2,81	0,53	0,01	91,96	0,39	-	8,04	-	-	-	-
06.0635	-	0,75	0,14	0,01	100,00	0,61	-	-	-	-	-	-
06.0640	-	0,91	0,17	0,01	99,89	0,55	-	0,11	-	-	-	-
06.0641	-	2,49	0,52	0,00	99,08	0,49	-	0,92	-	-	-	-
06.0645	-	1,48	0,28	0,01	99,80	0,27	-	0,20	-	-	-	-
06.0646	-	1,71	0,32	0,01	99,59	0,49	-	0,41	-	-	-	-
06.0647	-	0,75	0,12	0,01	99,87	0,70	-	0,13	-	-	-	-
06.0648	-	1,53	0,33	0,00	99,54	0,35	-	0,46	-	-	-	-
06.0649	-	0,88	0,17	0,01	99,44	0,31	-	0,56	-	-	-	-
06.0650	-	1,27	0,19	0,01	99,84	0,44	-	0,16	-	-	-	-
06.0652	-	1,05	0,20	0,01	99,14	0,48	-	0,86	-	-	-	0,10
06.0653	-	0,68	0,13	0,01	100,00	0,30	-	-	-	-	-	-
06.0655	-	1,19	0,24	0,01	99,83	0,43	-	0,17	-	-	-	-
06.0656	-	0,42	0,09	0,00	99,28	0,28	-	0,72	-	-	-	-
06.0670	-	0,79	0,14	0,01	98,86	0,34	-	1,14	-	-	-	-
06.0671	-	0,47	0,10	0,00	98,94	0,30	-	1,06	-	-	-	-
06.0685	-	0,52	0,10	0,01	100,00	0,21	-	-	-	-	-	-
06.0722	-	2,68	0,51	0,01	92,42	0,34	-	0,75	-	-	-	-
06.0728	-	17,97	3,60	0,00	99,15	0,49	-	0,85	-	-	-	-
06.0729	-	12,68	2,30	0,01	99,53	0,40	-	0,46	-	-	-	-
06.0730	-	3,80	0,64	0,01	99,92	0,54	-	0,08	-	-	-	-
06.0741	-	3,84	0,65	0,01	98,28	0,43	-	0,34	-	-	-	-
06.0751	-	2,21	0,39	0,01	98,19	0,11	-	1,81	-	-	-	-
06.0760	-	0,58	0,10	0,01	100,00	0,06	-	-	-	-	-	-
06.0766	-	4,50	0,64	0,01	98,25	0,37	-	0,73	-	-	-	-
06.0773	-	3,58	0,74	0,00	99,89	0,22	-	0,08	-	-	-	-
06.0778	-	2,73	0,56	0,00	99,49	0,52	-	0,51	-	-	-	-
06.0780	-	4,90	0,93	0,01	99,22	0,39	-	0,78	-	-	-	-
06.0782	-	0,58	0,16	0,00	98,61	0,46	-	1,39	-	-	-	-
06.0787	-	1,83	0,33	0,01	99,40	0,54	-	0,60	-	-	-	-
06.0829	-	5,66	0,92	0,01	99,84	0,25	-	0,16	-	-	-	-
06.0846	-	10,71	2,04	0,01	98,47	0,31	-	1,46	-	-	-	-
06.0847	-	2,09	0,36	0,01	99,00	0,37	-	1,00	-	-	-	-
06.0850	-	0,95	0,23	0,00	78,49	0,42	-	1,36	-	-	-	-
06.0854	-	2,52	0,53	0,00	86,06	0,03	-	5,28	-	-	-	-

Tabela 2.3.16: Analiza świadczeń zapewnionych pacjentkom, które pojawiły się 3 razy lub więcej w poradni danego świadczeniodawcy w 2016 roku

ID	Przyszpitalna liczba porad [tys.]	Liczba pacjentek [tys.]	Liczba porad na pacjentkę [tys.]	Udział porad zacho-waw. [%]	Udział porad W11 w zacho-waw. [%]	Udział porad W21 w zacho-waw. [%]	Udział porad zabieg. [%]	Udział porad KAOS [%]	Udział porad ASDK [%]	Udział porad odręb-nych [%]	Udział porad W17 w zacho-waw. [%]
06.0857	-	4,87	0,87	0,01	100,00	0,30	-	-	-	-	-
06.0861	-	3,28	0,49	0,01	99,12	0,41	-	0,88	-	-	-
06.0866	-	1,33	0,26	0,01	97,66	0,24	-	2,34	-	-	-
06.0870	-	0,70	0,12	0,01	69,46	0,88	-	-	-	-	-
06.0871	-	1,31	0,23	0,01	82,08	0,32	-	-	-	-	-
06.0874	-	0,04	0,01	0,00	100,00	0,12	-	-	-	-	-
06.0876	-	0,85	0,14	0,01	92,09	0,16	-	1,18	-	-	-
06.0877	-	2,77	0,44	0,01	99,06	0,38	-	0,94	-	-	-
06.0878	-	0,78	0,20	0,00	95,15	0,27	-	2,81	-	-	-
06.0879	-	0,12	0,04	0,00	88,98	0,34	-	11,02	-	-	-
06.0887	-	2,53	0,43	0,01	98,89	0,50	-	1,11	-	-	-
06.0893	-	1,56	0,27	0,01	98,53	0,24	-	-	-	-	-
06.0894	-	1,94	0,29	0,01	98,76	0,17	-	1,24	-	-	-
06.0895	-	1,77	0,26	0,01	98,70	0,04	-	1,30	-	-	-
06.0903	-	0,49	0,10	0,00	100,00	0,08	-	-	-	-	-
06.0904	-	0,93	0,24	0,00	99,78	0,63	-	0,22	-	-	-
06.0906	-	0,67	0,11	0,01	99,85	0,11	-	0,15	-	-	-
06.0910	-	16,93	2,79	0,01	99,59	0,57	-	0,41	-	-	-
06.0937	-	0,98	0,18	0,01	98,78	0,11	-	1,22	-	-	-
06.1575	1	0,91	0,19	0,00	98,35	0,33	-	1,65	-	-	-
06.1579	-	0,77	0,16	0,00	99,87	0,40	-	0,13	-	-	-
06.1588	-	0,76	0,12	0,01	100,00	0,22	-	-	-	-	-
06.1590	-	0,30	0,06	0,01	85,52	0,52	-	0,34	-	-	-
06.1600	-	0,71	0,10	0,01	98,60	0,04	-	1,40	-	-	-
06.1630	-	0,87	0,19	0,00	100,00	0,19	-	-	-	-	-
Woj.	-	440,28	78,20	0,01	96,74	0,38	-	1,32	-	-	0,00

Opracowanie DAiS na podstawie danych z NFZ

2.3.3 Poradnia ginekologiczna

W województwie małopolskim liczba poradni, które w 2016 roku sprawozdały co najmniej jedną poradę w ramach NFZ wyniosła 2. Zróżnicowanie liczby porad i poradni pomiędzy województwami prezentuje Tabela 2.3.17.

Tabela 2.3.17: PORADNIA GINEKOLOGICZNA - podstawowe statystyki według województw

województwo	Liczba porad [tys.]	Liczba porad na poradnie	Liczba poradni
dolnośląskie	5,81	2 904,00	2
kujawsko-pomorskie	10,17	1 695,50	6
lubelskie	23,44	1 953,25	12
lubuskie	6,04	3 021,00	2
łódzkie	36,75	1 670,36	22
małopolskie	4,56	2 281,50	2
mazowieckie	53,65	1 676,41	32
opolskie	11,84	1 691,43	7
podlaskie	23,30	3 883,83	6
pomorskie	0,72	719,00	1
śląskie	145,81	1 869,40	78
warmińsko-mazurskie	8,02	2 674,33	3
wielkopolskie	9,82	1 636,83	6
Polska	339,94	1 899,09	179

Opracowanie DAiS na podstawie danych NFZ

Mapa 2.3.4: PORADNIA GINEKOLOGICZNA - liczba poradni w województwach

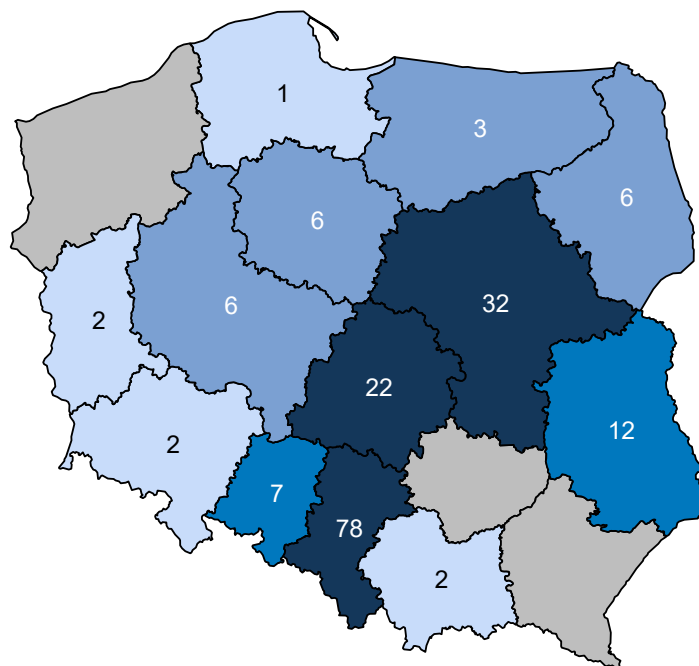

Opracowanie DAiS na podstawie danych z NFZ i GUS

Mapa 2.3.5: PORADNIA GINEKOLOGICZNA - liczba porad na 100 tys. kobiet w wieku 15-51 lat

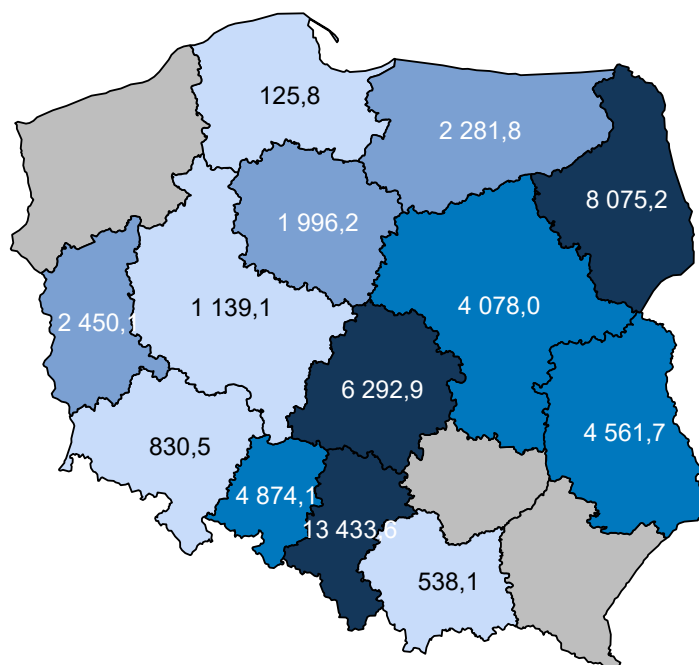

Opracowanie DAiS na podstawie danych z NFZ i GUS

W sprawozdaniu ZD3 PORADNIA GINEKOLOGICZNA wchodzi w skład grupy poradni o nazwie poradnia położniczo-ginekologiczna. Według tego sprawozdania w 2016 roku w województwie wykonano 1 225,2 tys.

porad (por. Tabela 2.3.18)³². W ramach świadczeń sfinansowanych ze środków NFZ liczba porad w tych poradniach wyniosła 811,5 tys. Porównanie liczby porad sprawozdanych poprzez ZD-3 oraz liczby porad sprawozdanych do NFZ wskazuje, że 413,7 tys. porad nie jest finansowana w ramach umowy z NFZ. Należy podkreślić, że wartość 33,8% oznacza minimalny szacowany odsetek świadczeń realizowanych poza NFZ. Jak już wspomniano wcześniej sprawozdanie ZD-3 dotyczy podmiotów prowadzących ambulatoryjną opiekę zdrowotną, w przypadku zakładów opieki zdrowotnej publicznych i niepublicznych, a w przypadku praktyk lekarskich finansowanych ze środków publicznych. W sytuacji gdy dla danego regionu liczba porad sprawozdawanych przez ZD-3 była mniejsza od liczby porad sprawozdawanych do NFZ, przyjęto, że różnica ta wyniosła 0. Zróżnicowanie tego wskaźnika pomiędzy powiatami województwa prezentuje Wykres 2.3.2³³. W analizie sprawozdań ZD-3 uwzględniono dane dotyczące wszystkich porad ambulatoryjnych sprawozdanych w 2016 roku do GUS. Porównano je ze sprawozdawczością NFZ w ramach wszystkich rozpoznań, nie ograniczając zakresu porad wyłącznie do rozpoznań analizowanych w danej grupie chorób. Stąd też, liczba porad w ramach NFZ dla analizowanej grupy chorób w określonym typie poradni może się różnić od danych w niniejszym rozdziale.

Tabela 2.3.18: Poradnie wchodzące w skład grupy poradni ZD-3 o nazwie poradnia położniczo-ginekologiczna w województwie

Nazwa poradni	Liczba porad NFZ. [tys.]
PORADNIA POŁOŻNICZO-GINEKOLOGICZNA	794,56
PORADNIA GINEKOLOGICZNA	10,15
PORADNIA GINEKOLOGII ONKOLOGICZNEJ	3,22
PORADNIA GINEKOLOGICZNA DLA DZIEWCZĄT	1,88
PORADNIA PROFILAKTYKI CHOROÓB PIERSI	1,47
PORADNIA PATOLOGII CIĄŻY	0,18
PORADNIA PLANOWANIA RODZINY I ROZRODCZOŚCI	0,03
PORADNIA OKRESU PRZEKWITANIA	0,00

Opracowanie DAiS na podstawie danych NFZ

Tabela 2.3.19: Porównanie liczby porad NFZ ze sprawozdaniem ZD3 w województwie

Nazwa poradni ZD-3	Liczba porad ZD-3 [tys.]	Liczba porad NFZ. [tys.]	Porady poza NFZ [%]	Porady poza NFZ dla PL [%]
poradnia położniczo-ginekologiczna	1 225,22	811,49	33,77	24,39

Opracowanie DAiS na podstawie danych NFZ

³²Należy podkreślić, że mowa tu o wszystkich poradach, niekoniecznie związanych z analizowaną grupą.

³³Ze względu na dostępność danych, odsetek porad finansowanych poza NFZ został zaprezentowany po miejscu udzielania świadczeń.

Wykres 2.3.2: Odsetek świadczeń poza NFZ

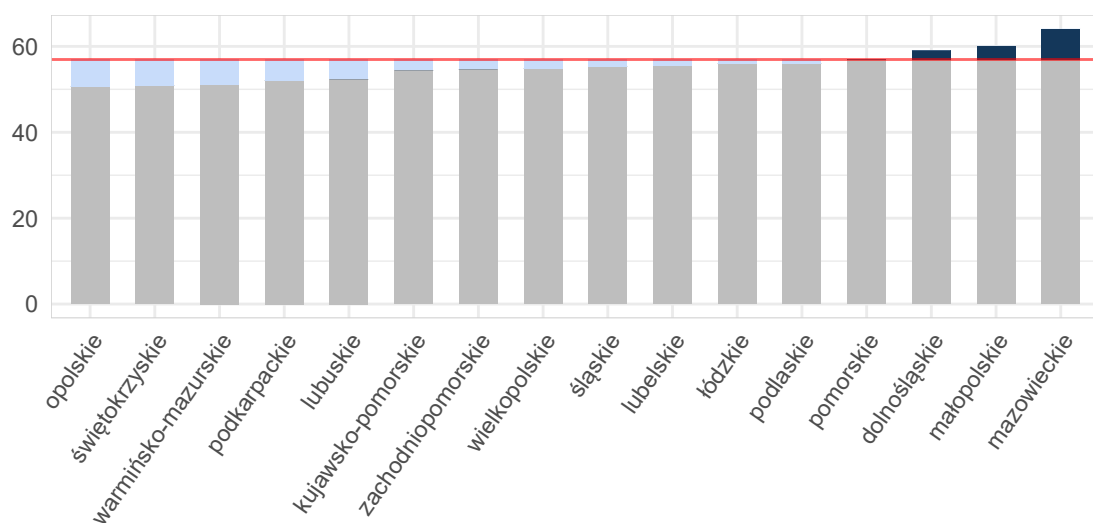

Opracowanie DAiS na podstawie danych z NFZ i GUS

Mapa 2.3.6: Odsetek świadczeń poza NFZ[%]

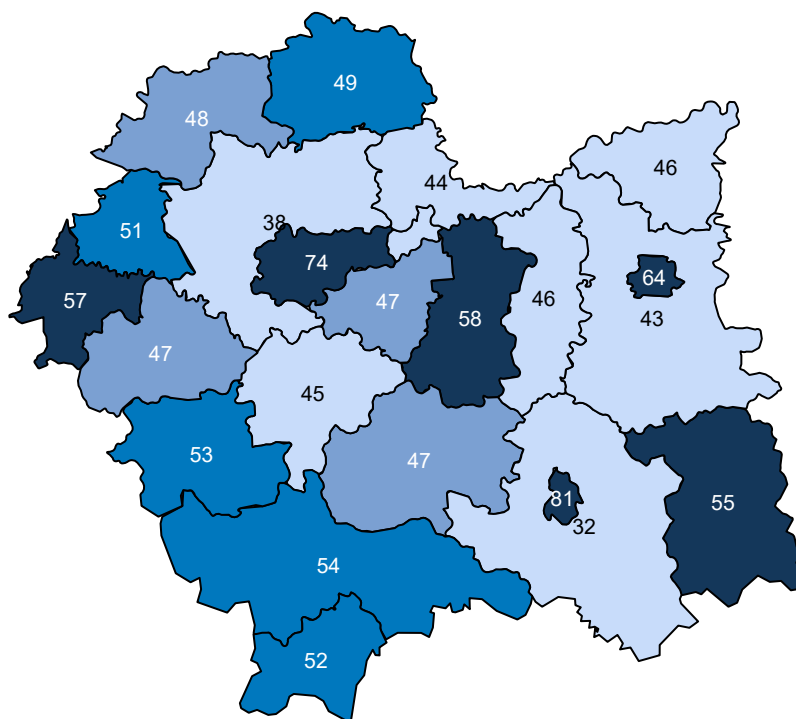

Opracowanie DAiS na podstawie danych z NFZ

Ze względu na dostępność danych, w dalszej części opracowania zostanie przeprowadzona analiza dla świadczeń wykonanych w ramach umowy z NFZ. Dane te zawierają między innymi informacje o typie porady, liczbie pacjentek oraz rozpoznaniu. Porady z rozpoznaniem z analizowanej grupy chorób stanowiły 8,4% porad sprawozdanych w analizowanej poradni w województwie. Liczba porad na jedną pacjentkę z rozpoznaniem z analizowanej grupy w województwie wyniosła 3,68. Tabela 2.3.20 prezentuje dane wojewódzkie dotyczące charakteru porad wykonanych pacjentkom w analizowanej poradni w zależności od wydzielonych podgrup.

Analogiczne dane dla Polski przedstawia Tabela 2.3.21. Odsetek porad o charakterze zachowawczym w województwie (w analizowanej poradni, niezależnie od rozpoznania) wyniósł 98%, z czego 43% porad stanowią porady typu W11³⁴. W Polsce odsetki te wynosiły odpowiednio 95%, 44%. Natomiast porady zachowawcze typu W21 w kraju nie występowały.

W Tabeli suma udziałów porad zachowawczych, zabiegowych, kompleksowych (KAOS), ambulatoryjnych świadczeń diagnostycznych kosztochłonnych i odrębnych może przekroczyć 100%, co wynika ze sprawozdania więcej niż jednego typu produktu dla jednej porady w obrębie rozpoznania.

Tabela 2.3.20: Porady według podgrup dla województwa

Podgrupa	Porady zachowaw. w woj. [%]	Porady W11 w zachowaw. w woj. [%]	Porady W21 w zachowaw. w woj. [%]	Porady zabieg. w woj [%]	Porady KAOS. w woj. [%]	Porady ASDK. w woj. [%]	Porady odrębne w woj. [%]
Ciąże utracone	100,00	-	-	-	-	-	-
Komplikacje w połogu	100,00	20,00	-	-	-	-	-
Opieka nad ciążą i połogiem	99,21	22,22	-	-	-	-	0,79
Patologia ciąży	100,00	9,60	-	-	-	-	-
Ciąża, poród, połóg razem	99,74	13,84	-	-	-	-	0,26
choroby spoza grupy	98,09	45,33	-	1,91	-	-	-

Opracowanie DAiS na podstawie danych NFZ

Tabela 2.3.21: Porady według podgrup dla Polski

Podgrupa	Porady zachowaw. w PL [%]	Porady W11 w zachowaw. w PL [%]	Porady W21 w zachowaw. w PL [%]	Porady zabieg. w woj [%]	Porady KAOS. w PL [%]	Porady ASDK. w PL [%]	Porady odrębne w PL [%]
Ciąże pozamaciczne i zaśnadowe	93,68	35,79	-	5,26	-	-	1,05
Ciąże utracone	99,74	30,57	-	0,26	-	-	-
Cięcie cesarskie	19,21	8,37	-	80,79	-	-	-
Komplikacje w połogu	90,52	68,15	-	9,48	-	-	-
Opieka nad ciążą i połogiem	73,41	25,37	-	3,34	-	-	23,26
Patologia ciąży	92,22	23,68	-	0,05	-	0,00	7,73
Poród drogami natury	25,00	25,00	-	75,00	-	-	-
Poród siłami natury	70,83	41,67	-	29,17	-	-	-
Powikłania czynności porodowej/porodu	100,00	24,71	-	-	-	-	-
Zgony matek	100,00	50,00	-	-	-	-	-
Ciąża, poród, połóg razem	86,27	24,51	-	1,34	-	0,00	12,40
choroby spoza grupy	98,23	51,44	-	1,72	0,02	0,01	0,00

Opracowanie DAiS na podstawie danych NFZ

Dalszą część opracowania dla analizowanej poradni wykonano dla poszczególnych świadczeniodawców funkcjonujących w ramach kontraktu z NFZ w województwie małopolskim. Liczba tego typu poradni wynosiła w 2016 roku 2. Dla ułatwienia prezentacji danych każdemu świadczeniodawcy nadano unikatowe ID, które jest utrzymywane w kolejnych zestawieniach dokumentu (por. Tabela 2.3.22). Rozkład porad świadczonych przez poszczególnych świadczeniodawców wg grup rozpoznań prezentuje Tabela 2.3.23.

Tabela 2.3.22: Lista świadczeniodawców

ID	Nazwa	Powiat
06.0203	Diabet Centrum Medyczne	chrzanowski
06.0806	NZOZ Gemini sp. z o.o.	m. Kraków

Opracowanie DAiS na podstawie danych NFZ

³⁴W11- świadczenie specjalistyczne 1-go typu

Tabela 2.3.23: Liczba porad w tys. wg świadczeniodawców i grup rozpoznań

ID	Dane wg 2 największych podgrup			choroby spoza grupy [tys.]
	Patologia ciąży [tys.]	Opieka nad ciążą i porodem [tys.]	Ciąża, poród i połóg oraz opieka nad noworodkiem razem [tys.]	
06.0203	0,14	0,08	0,22	0,92
06.0806	0,11	0,05	0,16	3,26
Woj.	0,25	0,13	0,38	4,18

Opracowanie DAiS na podstawie danych NFZ

Największy świadczeniodawca w województwie sprawozdał 3,4 tys. porad dla 1,4 tys. pacjentek (por. Tabela 2.3.24. Tym samym liczba porad na pacjentkę u tego świadczeniodawcy wyniosła 2,5. Sumaryczny odsetek porad W11 i W21 wyniósł w województwie 42,7%.

Tabela 2.3.24: Porady według świadczeniodawców i kategorii

ID	Liczba porad [tys.]	Liczba pacjentek [tys.]	Liczba porad na pacj.	Porady zachowaw. w woj. [%]	Porady W11 w zachowaw. w woj. [%]	Porady W21 w zachowaw. w woj. [%]	Porady zabieg. w woj. [%]	Porady KAOS. w woj. [%]	Porady ASDK. w woj. [%]	Porady odrębne w woj. [%]
06.0203	1,15	0,53	2,15	100,00	22,51	-	-	-	-	-
06.0806	3,42	1,37	2,50	97,63	49,46	-	2,34	-	-	0,03
Woj.	4,56	1,90	2,40	98,22	42,69	-	1,75	-	-	0,02

Opracowanie DAiS na podstawie danych NFZ

Zweryfikowano u ilu świadczeniodawców pojawiały się pacjentki w 2016 roku w ramach tego samego typu poradni. W Tabeli 2.3.25 przedstawiono zestawienie wg województw, u ilu świadczeniodawców pojawiały się pacjentki. W województwie małopolskim 100% pacjentek odbyło swoje wizyty tylko u jednego świadczeniodawcy. W Tabeli ?? przedstawiono tryby przyjęć pacjentek³⁵ oraz statystykę, mówiącą o tym, jaki odsetek pacjentek zostaje przyjętych w danej poradni w czasie, w którym w Polsce w danej poradni jest przyjmowana połowa pacjentek. Zweryfikowano również, jaki odsetek porad wykonywany jest pacjentkom pojawiającym się wielokrotnie w ciągu roku. Dla pacjentek pojawiających się u danego świadczeniodawcy więcej niż 3 razy przeprowadzono oddzielną analizę, której wyniki prezentuje Tabela 2.3.26.

Tabela 2.3.25: Udział pacjentek, które pojawiały się u jednego, u dwóch lub 3 i więcej świadczeniodawców według województw zamieszkania pacjentek

Województwo	Udział pacjentek u jednego świadczeniodawcy [%]	Udział pacjentek u dwóch świadczeniodawcy [%]	Udział pacjentek u trzech i więcej świadczeniodawców [%]
dolnośląskie	99,60	0,40	-
kujawsko-pomorskie	99,59	0,41	-
lubelskie	98,58	1,40	0,02
lubuskie	98,91	1,09	-
łódzkie	98,38	1,62	0,01
małopolskie	99,11	0,89	-

³⁵Przez tryb nagły rozumie się tryb o kodzie przyjęcia 2, tryb plan. skier. - tryb o kodzie przyjęcia 3 lub 4, tryb plan.bez skier. - tryb o kodzie przyjęcia 5, tryb inny - tryb o kodzie przyjęcia 6 lub 7.

Tabela 2.3.25: Udział pacjentek, które pojawiały się u jednego, u dwóch lub 3 i więcej świadczeniodawców według województw zamieszkania pacjentek

Województwo	Udział pacjentek u jednego świadczeniodawcy [%]	Udział pacjentek u dwóch świadczeniodawcy [%]	Udział pacjentek u trzech i więcej świadczeniodawców [%]
mazowieckie	98,60	1,37	0,02
opolskie	99,89	0,11	-
podkarpackie	97,63	2,37	-
podlaskie	99,63	0,37	-
pomorskie	100,00	-	-
śląskie	97,70	2,24	0,06
świętokrzyskie	96,67	3,33	-
warmińsko-mazurskie	99,76	0,24	-
wielkopolskie	99,57	0,43	-
zachodniopomorskie	96,02	3,98	-
Polska	98,43	1,54	0,03

Opracowanie DAiS na podstawie danych z NFZ

Tabela 2.3.26: Analiza świadczeń zapewnionych pacjentkom, które pojawiły się 3 razy lub więcej w poradni danego świadczeniodawcy w 2016 roku

ID	Przyszpitalna liczba porad [tys.]	Liczba pacjentek [tys.]	Liczba porad na pacjentkę [tys.]	Udział porad zachowaw. [%]	Udział porad W11 w zachowaw. [%]	Udział porad W21 w zachowaw. [%]	Udział porad zabieg. [%]	Udział porad KAOS [%]	Udział porad ASDK [%]	Udział porad odrębnych [%]	Udział porad W17 w zachowaw. [%]
06.0203	-	0,62	0,14	0,00	100,00	0,25	-	-	-	-	-
06.0806	-	2,06	0,51	0,00	96,27	0,45	-	3,73	-	-	-
Woj.	-	2,68	0,65	0,00	97,13	0,40	-	2,87	-	-	-

Opracowanie DAiS na podstawie danych z NFZ

2.3.4 Poradnia ginekologiczna dla dziewcząt

W województwie małopolskim liczba poradni, które w 2016 roku sprawozdały co najmniej jedną poradę w ramach NFZ wyniosła 2. Zróżnicowanie liczby porad i poradni pomiędzy województwami prezentuje Tabela 2.3.27.

Tabela 2.3.27: PORADNIA GINEKOLOGICZNA DLA DZIEWCZĄT - podstawowe statystyki według województw

województwo	Liczba porad [tys.]	Liczba porad na poradnie	Liczba poradni
dolnośląskie	0,52	130,25	4
kujawsko-pomorskie	3,94	985,75	4
lubelskie	0,61	607,00	1
łódzkie	1,24	617,50	2
małopolskie	1,19	597,00	2
mazowieckie	5,36	669,88	8
opolskie	0,20	200,00	1
podkarpackie	0,76	380,00	2
podlaskie	2,46	818,33	3
pomorskie	0,41	203,50	2
śląskie	4,50	408,73	11
świętokrzyskie	0,92	459,00	2
warmińsko-mazurskie	0,73	365,00	2
wielkopolskie	1,97	985,00	2
zachodniopomorskie	2,78	1 392,00	2

Tabela 2.3.27: PORADNIA GINEKOLOGICZNA DLA DZIEWCZĄT - podstawowe statystyki według województw

województwo	Liczba porad [tys.]	Liczba porad na poradnie	Liczba poradni
Polska	27,58	574,56	48

Opracowanie DAiS na podstawie danych NFZ

Mapa 2.3.7: PORADNIA GINEKOLOGICZNA DLA DZIEWCZĄT - liczba poradni w województwach

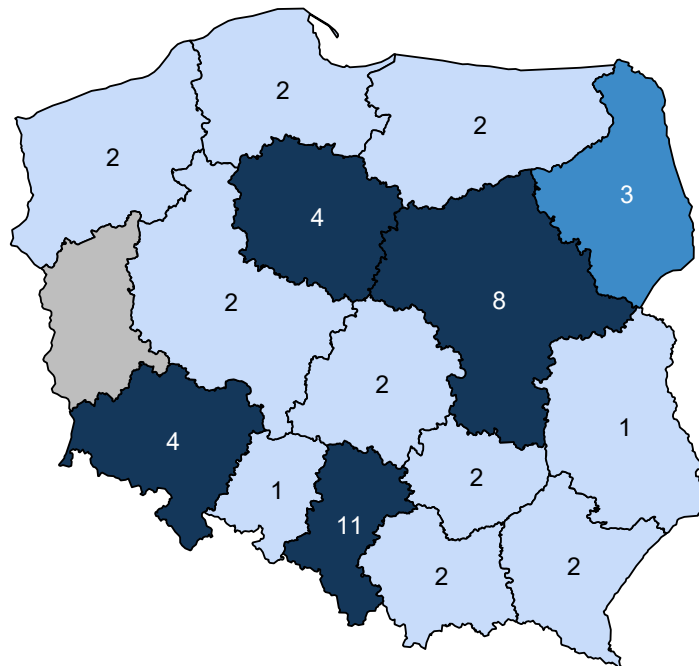

Opracowanie DAiS na podstawie danych z NFZ i GUS

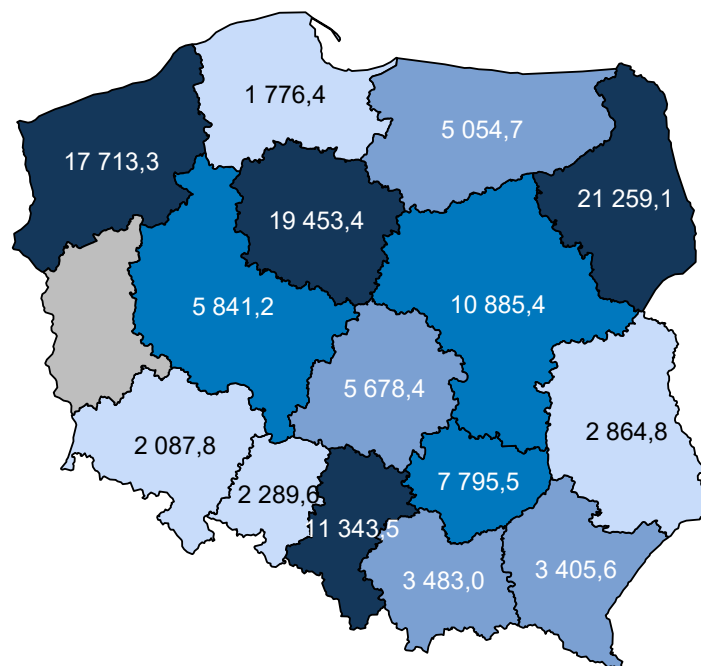
Mapa 2.3.8: PORADNIA GINEKOLOGICZNA DLA DZIEWCZĄT - liczba porad na 100 tys. kobiet w wieku 15-17 lat

Opracowanie DAiS na podstawie danych z NFZ i GUS

W sprawozdaniu ZD3 PORADNIA GINEKOLOGICZNA DLA DZIEWCZĄT wchodzi w skład grupy poradni o nazwie poradnia położniczo-ginekologiczna. Według tego sprawozdania w 2016 roku w województwie wykonano 1 225,2 tys. porad (por. Tabela 2.3.28)³⁶. W ramach świadczeń sfinansowanych ze środków NFZ liczba porad w tych poradniach wyniosła 811,5 tys. Porównanie liczby porad sprawozdanych poprzez ZD-3 oraz liczby porad sprawozdanych do NFZ wskazuje, że 413,7 tys. porad nie jest finansowana w ramach umowy z NFZ. Należy podkreślić, że wartość 33,8% oznacza minimalny szacowany odsetek świadczeń realizowanych poza NFZ. Jak już wspomniano wcześniej sprawozdanie ZD-3 dotyczy podmiotów prowadzących ambulatoryjną opiekę zdrowotną, w przypadku zakładów opieki zdrowotnej publicznych i niepublicznych, a w przypadku praktyk lekarskich finansowanych ze środków publicznych. W sytuacji gdy dla danego regionu liczba porad sprawozdawanych przez ZD-3 była mniejsza od liczby porad sprawozdawanych do NFZ, przyjęto, że różnica ta wyniosła 0. Zróżnicowanie tego wskaźnika pomiędzy powiatami województwa prezentuje Wykres 2.3.3³⁷. W analizie sprawozdań ZD-3 uwzględniono dane dotyczące wszystkich porad ambulatoryjnych sprawozdanych w 2016 roku do GUS. Porównano je ze sprawozdawczością NFZ w ramach wszystkich rozpoznań, nie ograniczając zakresu porad wyłącznie do rozpoznań analizowanych w danej grupie chorób. Stąd też, liczba porad w ramach NFZ dla analizowanej grupy chorób w określonym typie poradni może się różnić od danych w niniejszym rozdziale.

Tabela 2.3.28: Poradnie wchodzące w skład grupy poradni ZD-3 o nazwie poradnia położniczo-ginekologiczna w województwie

Nazwa poradni	Liczba porad NFZ. [tys.]
PORADNIA POŁOŻNICZO-GINEKOLOGICZNA	794,56
PORADNIA GINEKOLOGICZNA	10,15
PORADNIA GINEKOLOGII ONKOLOGICZNEJ	3,22
PORADNIA GINEKOLOGICZNA DLA DZIEWCZĄT	1,88
PORADNIA PROFILAKTYKI CHOROÓB PIERSI	1,47

³⁶Należy podkreślić, że mowa tu o wszystkich poradach, niekoniecznie związanych z analizowaną grupą.³⁷Ze względu na dostępność danych, odsetek porad finansowanych poza NFZ został zaprezentowany po miejscu udzielania świadczeń.

Tabela 2.3.28: Poradnie wchodzące w skład grupy poradni ZD-3 o nazwie poradnia położniczo-ginekologiczna w województwie

Nazwa poradni	Liczba porad NFZ. [tys.]
PORADNIA PATOLOGII CIĄŻY	0,18
PORADNIA PLANOWANIA RODZINY I ROZRODCZOŚCI	0,03
PORADNIA OKRESU PRZEKWITANIA	0,00

Opracowanie DAiS na podstawie danych NFZ

Tabela 2.3.29: Porównanie liczby porad NFZ ze sprawozdaniem ZD3 w województwie

Nazwa poradni ZD-3	Liczba porad ZD-3 [tys.]	Liczba porad NFZ. [tys.]	Porady poza NFZ [%]	Porady poza NFZ dla PL [%]
poradnia położniczo-ginekologiczna	1 225,22	811,49	33,77	24,39

Opracowanie DAiS na podstawie danych NFZ

Wykres 2.3.3: Odsetek świadczeń poza NFZ

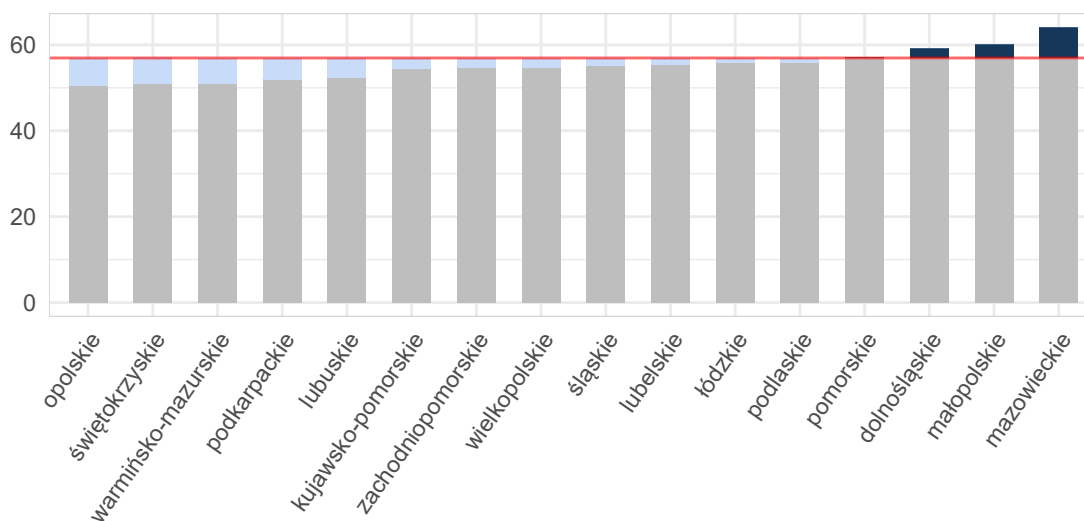

Opracowanie DAiS na podstawie danych z NFZ i GUS

Mapa 2.3.9: Odsetek świadczeń poza NFZ[%]

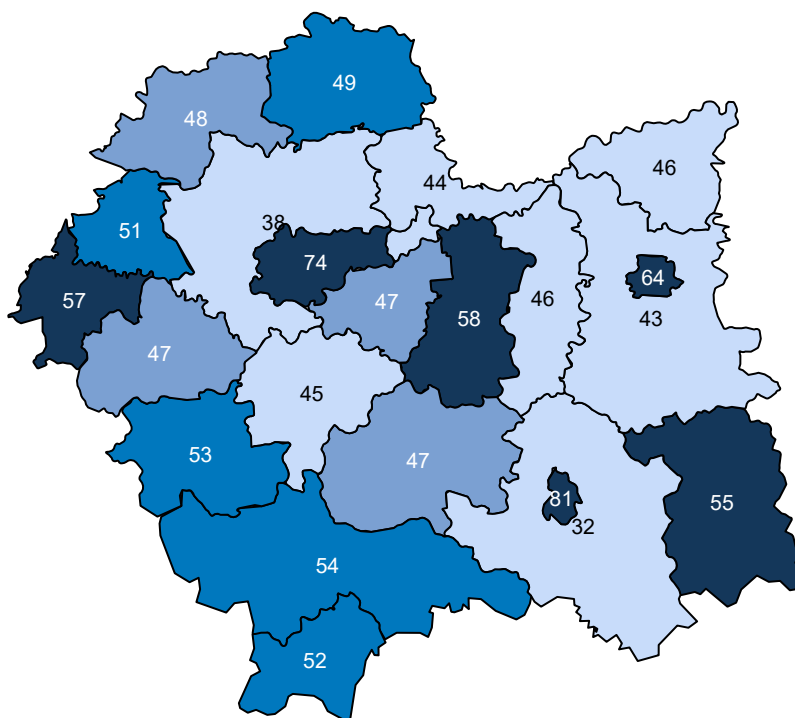

Opracowanie DAiS na podstawie danych z NFZ

Ze względu na dostępność danych, w dalszej części opracowania zostanie przeprowadzona analiza dla świadczeń wykonanych w ramach umowy z NFZ. Dane te zawierają między innymi informacje o typie porady, liczbie pacjentek oraz rozpoznaniu. Porady z rozpoznaniem z analizowanej grupy chorób stanowiły 8,6% porad sprawozdanych w analizowanej poradni w województwie. Liczba porad na jedną pacjentkę z rozpoznaniem z analizowanej grupy w województwie wyniosła 5,42. Tabela 2.3.30 prezentuje dane wojewódzkie dotyczące charakteru porad wykonanych pacjentkom w analizowanej poradni w zależności od wydzielonych podgrup. Analogiczne dane dla Polski przedstawia Tabela 2.3.31. Odsetek porad o charakterze zachowawczym w województwie (w analizowanej poradni, niezależnie od rozpoznania) wyniósł 100%, z czego 32% porad stanowiły porady typu W11³⁸. W Polsce odsetki te wynosiły odpowiednio 100%, 42%. Natomiast porady zachowawcze typu W21 w kraju nie występowały.

W Tabeli suma udziałów porad zachowawczych, zabiegowych, kompleksowych (KAOS), ambulatoryjnych świadczeń diagnostycznych kosztochłonnych i odrębnych może przekroczyć 100%, co wynika ze sprawozdania więcej niż jednego typu produktu dla jednej porady w obrębie rozpoznania.

Tabela 2.3.30: Porady według podgrup dla województwa

Podgrupa	Porady zachowaw. w woj. [%]	Porady W11 w zachowaw. w woj. [%]	Porady W21 w zachowaw. w woj. [%]	Porady zabieg. w woj [%]	Porady KAOS. w woj. [%]	Porady ASDK. w woj. [%]	Porady odrębne w woj. [%]
Opieka nad ciążą i połogiem	100,00	46,15	-	-	-	-	-
Patologia ciąży	100,00	24,44	-	-	-	-	-
Ciąża, poród, połóg razem	100,00	27,18	-	-	-	-	-
choroby spoza grupy	100,00	32,91	-	-	-	-	-

Opracowanie DAiS na podstawie danych NFZ

³⁸W11- świadczenie specjalistyczne 1-go typu

Tabela 2.3.31: Porady według podgrup dla Polski

Podgrupa	Porady zachowaw. w PL [%]	Porady W11 w zachowaw. w PL [%]	Porady W21 w zachowaw. w PL [%]	Porady zabieg. w woj [%]	Porady KAOS. w PL [%]	Porady ASDK. w PL [%]	Porady odrębne w PL [%]
Ciąże pozamaciczne i zaśniadowe	100,00	50,00	-	-	-	-	-
Ciąże utracone	100,00	25,00	-	-	-	-	-
Cięcie cesarskie	-	-	-	100,00	-	-	-
Komplikacje w połogu	88,89	22,22	-	11,11	-	-	-
Opieka nad ciążą i połogiem	100,00	30,79	-	-	-	-	-
Patologia ciąży	99,73	26,21	-	0,27	-	-	-
Powikłania czynności porodowej/porodu	100,00	26,09	-	-	-	-	-
Ciąża, poród, połóg razem	99,79	28,53	-	0,21	-	-	-
choroby spoza grupy	99,90	42,98	-	0,10	-	-	-

Opracowanie DAiS na podstawie danych NFZ

Dalszą część opracowania dla analizowanej poradni wykonano dla poszczególnych świadczeniodawców funkcjonujących w ramach kontraktu z NFZ w województwie małopolskim. Liczba tego typu poradni wynosiła w 2016 roku 2. Dla ułatwienia prezentacji danych każdemu świadczeniodawcy nadano unikatowe ID, które jest utrzymywane w kolejnych zestawieniach dokumentu (por. Tabela 2.3.32). Rozkład porad świadczonych przez poszczególnych świadczeniodawców wg grup rozpoznai prezentuje Tabela 2.3.33.

Tabela 2.3.32: Lista świadczeniodawców

ID	Nazwa	Powiat
06.0773	NZOZ Śródmieście sp. z o.o.	m. Kraków
06.0846	NZOZ Kov - Med lek. Med. Małgorzata Kruszewska - Kowalik	m. Kraków

Opracowanie DAiS na podstawie danych NFZ

Tabela 2.3.33: Liczba porad w tys. wg świadczeniodawców i grup rozpoznai

ID	Patologia ciąży [tys.]	Ciąża, poród i połóg oraz opieka nad noworodkiem razem [tys.]	choroby spoza grupy [tys.]
06.0773	0,07	0,07	0,79
06.0846	0,02	0,03	0,30
Woj.	0,09	0,10	1,09

Opracowanie DAiS na podstawie danych NFZ

Największy świadczeniodawca w województwie sprawozdał 0,9 tys. porad dla 0,3 tys. pacjentek (por. Tabela 2.3.34). Tym samym liczba porad na pacjentkę u tego świadczeniodawcy wyniosła 2,7. Sumaryczny odsetek porad W11 i W21 wyniósł w województwie 32,4%.

Tabela 2.3.34: Porady według świadczeniodawców i kategorii

ID	Liczba porad [tys.]	Liczba pacjentek [tys.]	Liczba porad na pacj.	Porady zachowaw. w woj. [%]	Porady W11 w zachowaw. w woj. [%]	Porady W21 w zachowaw. w woj. [%]	Porady zabieg. w woj [%]	Porady KAOS. w woj. [%]	Porady ASDK. w woj. [%]	Porady odrębne w woj. [%]
06.0773	0,86	0,32	2,72	100,00	33,68	-	-	-	-	-
06.0846	0,33	0,20	1,68	100,00	29,09	-	-	-	-	-
Woj.	1,19	0,51	2,33	100,00	32,41	-	-	-	-	-

Opracowanie DAiS na podstawie danych NFZ

Zweryfikowano u ilu świadczeniodawców pojawiały się pacjentki w 2016 roku w ramach tego samego typu poradni. W Tabeli 2.3.35 przedstawiono zestawienie wg województw, u ilu świadczeniodawców pojawiały się pacjentki. W województwie małopolskim 100% pacjentek odbyło swoje wizyty tylko u jednego świadczeniodawcy. W Tabeli ?? przedstawiono tryby przyjęć pacjentek³⁹ oraz statystykę, mówiącą o tym, jaki odsetek pacjentek zostaje przyjętych w danej poradni w czasie, w którym w Polsce w danej poradni jest przyjmowana połowa pacjentek. Zweryfikowano również, jaki odsetek porad wykonywany jest pacjentkom pojawiającym się wielokrotnie w ciągu roku. Dla pacjentek pojawiających się u danego świadczeniodawcy więcej niż 3 razy przeprowadzono oddzielną analizę, której wyniki prezentuje Tabela 2.3.36.

Tabela 2.3.35: Udział pacjentek, które pojawiały się u jednego, u dwóch lub 3 i więcej świadczeniodawców według województw zamieszkania pacjentek

Województwo	Udział pacjentek u jednego świadczeniodawcy [%]	Udział pacjentek u dwóch świadczeniodawcy [%]	Udział pacjentek u trzech i więcej świadczeniodawców [%]
dolnośląskie	97,63	2,37	-
kujawsko-pomorskie	99,79	0,21	-
lubelskie	99,66	0,34	-
lubuskie	100,00	-	-
łódzkie	100,00	-	-
małopolskie	99,63	0,37	-
mazowieckie	97,86	2,10	0,05
opolskie	100,00	-	-
podkarpackie	99,70	0,30	-
podlaskie	97,41	2,48	0,10
pomorskie	100,00	-	-
śląskie	98,23	1,77	-
świętokrzyskie	97,44	2,56	-
warmińsko-mazurskie	98,11	1,89	-
wielkopolskie	98,88	1,12	-
zachodniopomorskie	99,42	0,58	-
Polska	98,69	1,29	0,02

Opracowanie DAiS na podstawie danych z NFZ

Tabela 2.3.36: Analiza świadczeń zapewnionych pacjentkom, które pojawiły się 3 razy lub więcej w poradni danego świadczeniodawcy w 2016 roku

ID	Przyszpitalna liczba porad [tys.]	Liczba pacjentek [tys.]	Liczba porad na pacjentkę [tys.]	Udział porad zachowaw. [%]	Udział porad W11 w zachowaw. [%]	Udział porad W21 w zachowaw. [%]	Udział porad zabieg. [%]	Udział porad KAOS [%]	Udział porad ASDK [%]	Udział porad odrębnych [%]	Udział porad W17 w zachowaw. [%]
06.0773	-	0,62	0,15	0,00	100,00	0,34	-	-	-	-	-
06.0846	-	0,12	0,03	0,00	100,00	0,46	-	-	-	-	-

³⁹Przez tryb nagły rozumie się tryb o kodzie przyjęcia 2, tryb plan. skier. - tryb o kodzie przyjęcia 3 lub 4, tryb plan.bez skier. - tryb o kodzie przyjęcia 5, tryb inny - tryb o kodzie przyjęcia 6 lub 7.

Tabela 2.3.36: Analiza świadczeń zapewnionych pacjentkom, które pojawiły się 3 razy lub więcej w poradni danego świadczeniodawcy w 2016 roku

ID	Przyszpitalna liczba porad [tys.]	Liczba pacjentek [tys.]	Liczba porad na pacjentkę [tys.]	Udział porad zacho-waw. [%]	Udział porad W11 w zacho-waw. [%]	Udział porad W21 w zacho-waw. [%]	Udział porad zabieg. [%]	Udział porad KAOS [%]	Udział porad ASDK [%]	Udział porad odręb-nych [%]	Udział porad W17 w zacho-waw. [%]
Woj.	-	0,74	0,17	0,00	100,00	0,36	-	-	-	-	-

Opracowanie DAiS na podstawie danych z NFZ

2.4 Podstawowa Opieka Zdrowotna

2.4.1 Podstawowa Opieka Zdrowotna w Polsce

Na potrzeby niniejszego opracowania wykorzystano indywidualne dane sprawozdawcze Narodowego Funduszu Zdrowia dotyczące świadczeń w ramach Podstawowej Opieki Zdrowotnej (dalej: dane NFZ) sprawozdanych za 2016 rok. Przez świadczenia wykazane w danych NFZ rozumie się każdy kontakt sprawozdany w ramach umowy w rodzaju Podstawowa Opieka Zdrowotna (POZ). Sprawozdawczość przekazywana do NFZ przez świadczeniodawców POZ oparta jest na Międzynarodowej Klasyfikacji Chorób (ICD-10). Warto jednak zdawać sobie sprawę z pewnych ograniczeń wynikających z zastosowania tego rozwiązania. Eksperti między innymi Światowej Organizacji Lekarzy Rodzinnych (WONCA) poddają w wątpliwość zasadność zastosowania ICD-10 w POZ⁴⁰. Ponadto, sprawozdawczość do NFZ daje możliwość sprawozdawania tylko jednego kodu rozpoznania dla identyfikacji jednego świadczenia, co z założenia może powodować ograniczenia interpretacyjne: na przykład w czasie jednej wizyty w przychodni lekarskiej może pojawić się pacjent, dla którego należałoby sprawozdać kilka kodów ICD-10: pacjent z alergią, zapaleniem spojówek i wymagający wystawienia mu recepty na leki przewlekle stosowane. W takim przypadku lekarz musi arbitralnie dokonać wyboru jednego ICD-10 z takiej wizyty.

Podstawowa Opieka Zdrowotna (POZ) jest częścią systemu opieki zdrowotnej, zapewniającej dostęp do świadczeń wszystkim osobom zgłaszającym się, uprawnionym na zwykłych zasadach oraz nieuprawnionym po złożeniu oświadczenia, zamieszkałym lub przebywającym na terytorium Polski. Świadczenia udzielane są w warunkach ambulatoryjnych w gabinetach lekarskich, a w przypadkach uzasadnionych medycznie, także w domu pacjenta (również w domu pomocy społecznej). Pomimo definicyjnie szerokiego zakresu świadczeń Podstawowej Opieki Zdrowotnej, obejmującego m. in. transport sanitarny chorych, niniejsze opracowanie koncentruje się na czterech głównych obszarach: świadczeniach lekarza POZ, świadczeniach pielęgniarki POZ, świadczeniach położnej POZ oraz świadczeniach nocnej i świątecznej Opieki Zdrowotnej.

Wykaz świadczeń gwarantowanych z zakresu Podstawowej Opieki Zdrowotnej został określony w rozporządzeniu Ministra Zdrowia z dnia 24 września 2013 r. w sprawie świadczeń gwarantowanych z zakresu podstawowej opieki zdrowotnej (Dz.U. z 2013 r., Nr 0, poz. 1248)⁴¹, natomiast w przypadku świadczeń pielęgniarki szkolnej - w rozporządzeniu Ministra Zdrowia z dnia 28 sierpnia 2009 r. w sprawie organizacji profilaktycznej opieki zdrowotnej nad dziećmi i młodzieżą (Dz.U. z 2009 r. Nr 139, poz. 1133).

W poniższym opracowaniu przedstawiono dane jedynie dla kobiet w wieku rozrodczym, czyli od 15 do 51 roku życia, które w 2016 r. skorzystały ze świadczeń w ramach Podstawowej Opieki Zdrowotnej z którymś z rozpoznań ICD-10 uwzględnionych w poniższej Tabeli.

Tabela 2.4.1: Wykaz uwzględnionych w analizie rozpoznań chorobowych wg klasyfikacji ICD-10

O02	O11	O23	O33	O45	O82	O68	O86	O96
O03	O12	O24	O34	O46	O60	O69	O87	O97
O04	O13	O25	O35	O47	O61	O70	O88	Z32
O05	O14	O26	O36	O48	O62	O71	O89	Z33

⁴⁰World Organization of Family Doctors (2016), International Classification of Primary Care.⁴¹Stan na 2014 rok. Aktualny stan określa obwieszczenie Ministra Zdrowia z 17 grudnia 2015 roku (Dz.U.2016, poz. 86).

Tabela 2.4.1: Wykaz uwzględnionych w analizie rozpoznanych chorobowych wg klasyfikacji ICD-10

O06	O15	O28	O40	O98	O63	O72	O90	Z34
O00	O16	O29	O41	O99	O64	O73	O91	Z35
O01	O20	O30	O42	O80	O65	O74	O92	Z36
O08	O21	O31	O43	O81	O66	O75	O84	Z39
O10	O22	O32	O44	O83	O67	O85	O95	O07

Opracowanie DAiS

Dane na temat liczby świadczeniodawców udzielających świadczeń POZ w podziale na województwa i typy umów przedstawia Tabela 2.4.2. Wynika z nich, że dominują świadczeniodawcy realizujący świadczenia lekarskie, z kolei świadczeniodawców udzielających świadczeń nocnej i świątecznej podstawowej opieki zdrowotnej jest odpowiednio mniej⁴².

Tabela 2.4.2: Podstawowe statystyki świadczeniodawców wg województw

Województwo	Liczba świadczeniodawców sprawozdających świadczenia lekarza POZ	Liczba świadczeniodawców sprawozdających świadczenia pielęgniarki POZ	Liczba świadczeniodawców sprawozdających świadczenia położnej POZ	Liczba świadczeniodawców sprawozdających świadczenia nocnej opieki lekarskiej	Liczba świadczeniodawców sprawozdających świadczenia lekarzy POZ na 100 tys. kobiet w wieku rozrodczym	Liczba świadczeniodawców sprawozdających świadczenia pielęgniarki POZ na 100 tys. kobiet w wieku rozrodczym	Liczba świadczeniodawców sprawozdających świadczenia położnej POZ na 100 tys. kobiet w wieku rozrodczym	Liczba świadczeniodawców sprawozdających świadczenia nocnej opieki lekarskiej na 100 tys. kobiet w wieku rozrodczym
dolnośląskie	424	2	230	21	59,21	0,28	32,12	2,93
kujawsko-pomorskie	283	1	170	14	54,17	0,19	32,54	2,68
lubelskie	401	1	212	14	76,09	0,19	40,23	2,66
lubuskie	135	2	67	7	53,44	0,79	26,52	2,77
łódzkie	376	6	143	23	62,77	1,00	23,87	3,84
małopolskie	456	5	213	19	52,49	0,58	24,52	2,19
mazowieckie	652	2	267	18	48,45	0,15	19,84	1,34
opolskie	129	1	26	10	51,67	0,40	10,41	4,01
podkarpackie	291	2	160	14	53,29	0,37	29,30	2,56
podlaskie	201	-	115	3	67,87	-	38,83	1,01
pomorskie	265	3	137	21	45,31	0,51	23,42	3,59
śląskie	686	-	304	31	61,51	-	27,26	2,78
świętokrzyskie	152	-	58	2	50,21	-	19,16	0,66
warmińsko-mazurskie	221	-	90	1	61,32	-	24,97	0,28
wielkopolskie	520	-	177	16	58,93	-	20,06	1,81
zachodniopomorskie	249	2	126	23	59,22	0,48	29,97	5,47
Polska	5 441	-	2 495	237	56,74	-	26,02	2,47

Opracowanie DAiS na podstawie danych z NFZ i GUS

⁴²Obowiązujące zarządzenie Prezesa NFZ z 30.06.2016 Nr 72/2016/DSM przewiduje jeden zespół lekarsko-pielęgniarski na 50 tys. ludności.

Wykres 2.4.1: Liczba świadczeniodawców na 100 tys. kobiet w wieku rozrodczym

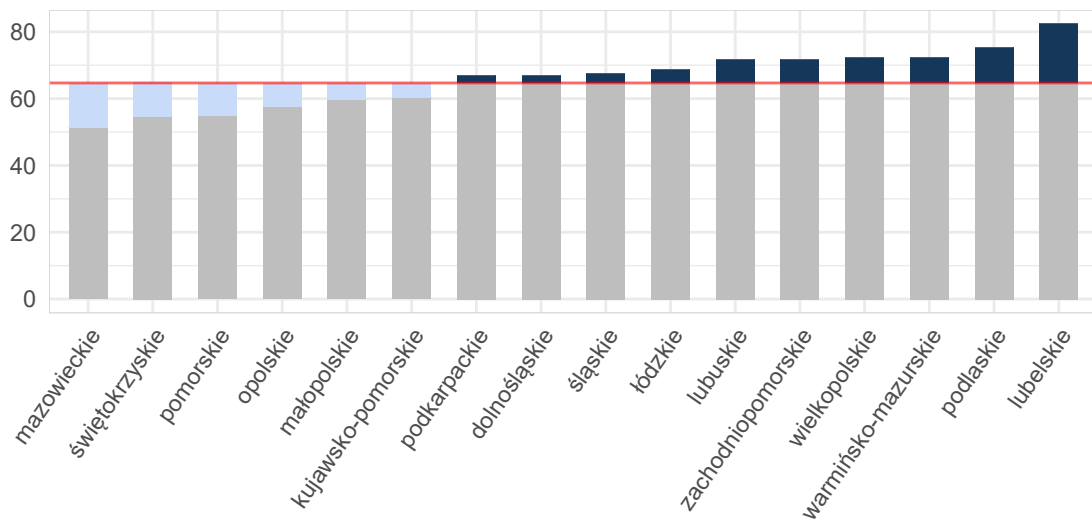

Opracowanie DAiS na podstawie danych z NFZ i GUS

Umowy w ramach POZ mogą być zawierane zarówno na wszystkie cztery rodzaje świadczeń, na pojedynczy rodzaj świadczeń lub na każdą możliwą kombinację rodzajów świadczeń. Mapa 2.4.1 przedstawia bezwzględną liczbę poradni POZ w województwie. Natomiast Mapa 2.4.2 prezentuje liczbę poradni POZ na 10 tysięcy kobiet w wieku rozrodczym. Należy zwrócić uwagę, że jeden świadczeniodawca może realizować świadczenia na wielu zakresach. Analizując poniższe mapy można zauważyć, że liczebność świadczeń objętych umowami różni się względem województw. W regionach, gdzie więcej umów zawieranych jest na poszczególne zakresy świadczeń, konieczna jest odpowiednia koordynacja udzielania tych świadczeń pomiędzy świadczeniodawcami.

Mapa 2.4.1: Liczba poradni POZ (wartość bezwzględna)

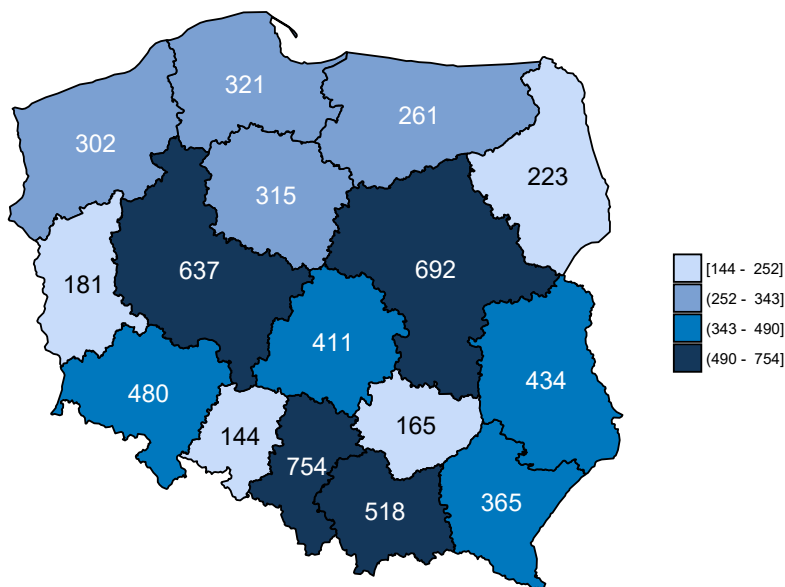

Opracowanie DAiS na podstawie danych z NFZ

Mapa 2.4.2: Liczba poradni POZ (na 10 tys. kobiet w wieku rozrodczym)

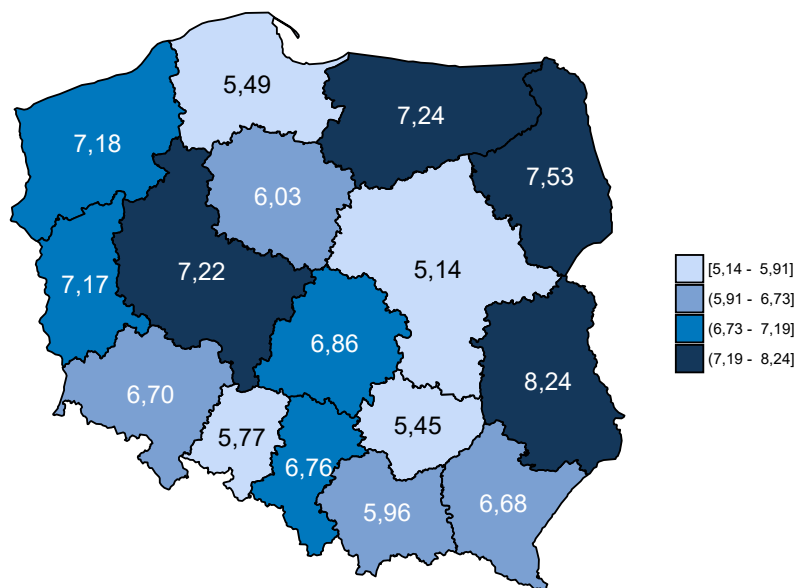

Opracowanie DAiS na podstawie danych z NFZ i GUS

Dane obrazujące szczegółową liczbę świadczeń realizowanych w ramach POZ przedstawia Tabela 2.4.3, w której zamieszczono zestawienie dotyczące świadczeń lekarzy POZ. Z kolei zróżnicowanie liczby świadczeń dla poszczególnych województw zostało przedstawione na Wykresie 2.4.2.

Tabela 2.4.3: Liczba świadczeń w POZ w podziale na województwa

Województwo	Liczba świadczeń w poradni lekarza POZ [tys.]	Liczba świadczeń w poradni pielęgniarki POZ [tys.]	Liczba świadczeń w poradni położnej POZ [tys.]	Liczba świadczeń w nocnej opiece lekarskiej [tys.]	Liczba świadczeń w poradni lekarzy POZ na 100 tys. kobiet w wieku rozrodczym	Liczba świadczeń w poradni pielęgniarki POZ na 100 tys. kobiet w wieku rozrodczym	Liczba świadczeń w poradni położnej POZ na 100 tys. kobiet w wieku rozrodczym	Liczba świadczeń w nocnej opiece lekarskiej na 100 tys. kobiet w wieku rozrodczym
dolnośląskie	4,77	0,01	91,79	0,12	666,52	1,96	12 817,62	16,48
kujawsko-pomorskie	2,63	0,00	23,25	0,14	502,61	0,38	4 449,41	27,18
lubelskie	6,03	0,00	37,51	0,08	1 143,25	0,19	7 117,20	15,37
lubuskie	0,71	0,00	35,73	0,11	280,68	0,79	14 143,20	43,55
łódzkie	2,98	0,02	21,11	0,58	497,51	2,50	3 523,82	96,33
małopolskie	5,46	0,05	67,60	0,12	628,26	5,99	7 781,37	14,04
mazowieckie	7,21	0,00	76,74	0,20	536,04	0,37	5 703,03	14,49
opolskie	0,61	0,00	2,58	0,05	245,52	0,40	1 033,36	19,23
podkarpackie	2,65	0,00	39,85	0,23	485,33	0,55	7 298,40	42,86
podlaskie	1,64	-	23,34	0,06	554,46	-	7 882,34	19,25
pomorskie	3,33	0,00	116,58	0,34	570,06	0,85	19 932,91	57,62
śląskie	7,20	-	70,38	0,19	645,46	-	6 310,74	16,77
świętokrzyskie	0,86	-	13,91	0,02	284,41	-	4 596,21	7,93
warmińsko-mazurskie	1,30	-	41,78	0,09	361,23	-	11 592,17	26,08
wielkopolskie	4,68	-	156,61	0,12	530,56	-	17 746,29	14,05
zachodniopomorskie	2,49	0,00	39,24	0,14	592,92	0,48	9 333,37	34,25
Polska	54,56	-	857,99	2,59	568,95	-	8 947,19	27,05

Opracowanie DAiS na podstawie danych z NFZ i GUS

Wykres 2.4.2: Liczba świadczeń na 100 tys. kobiet w wieku rozrodczym

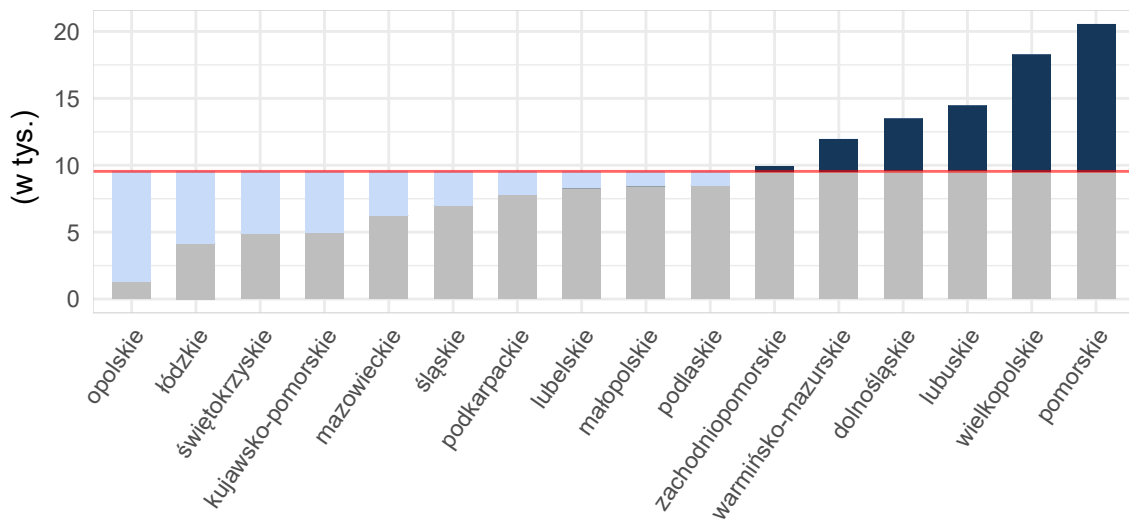

Opracowanie DAiS na podstawie danych z NFZ i GUS

Mapy 2.4.3, 2.4.4 poniżej przedstawiają saldo migracji pacjentek w ujęciu bezwzględnym oraz w przeliczeniu na 10 tys. kobiet w wieku rozrodczym. Saldo migracji wyraża różnicę między liczbą pacjentek z innych województw, przyjętych w danym województwie, a liczbą pacjentek z danego województwa, przyjętych w innym województwie.

Mapa 2.4.3: Saldo migracji wartość bezwzględna

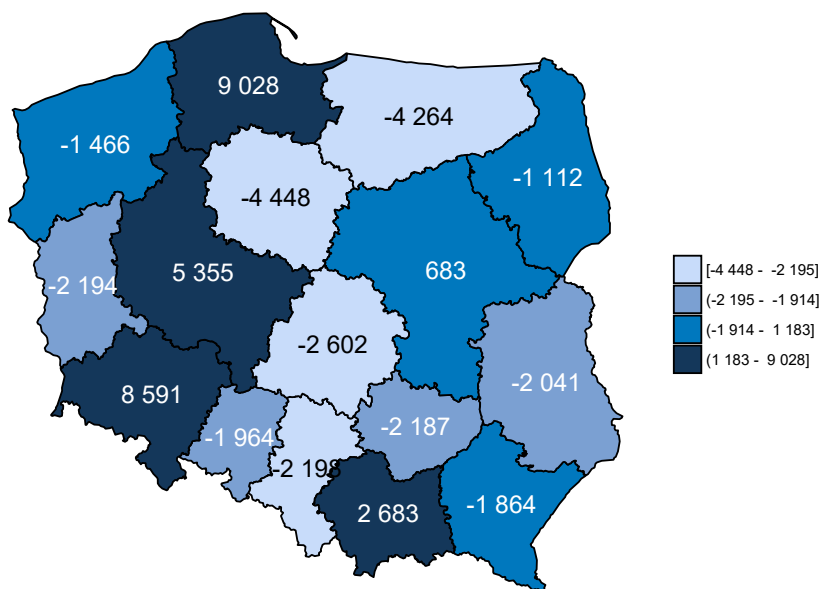

Opracowanie DAiS na podstawie danych z NFZ

Mapa 2.4.4: Saldo migracji na 10 tys. kobiet w wieku rozrodczym

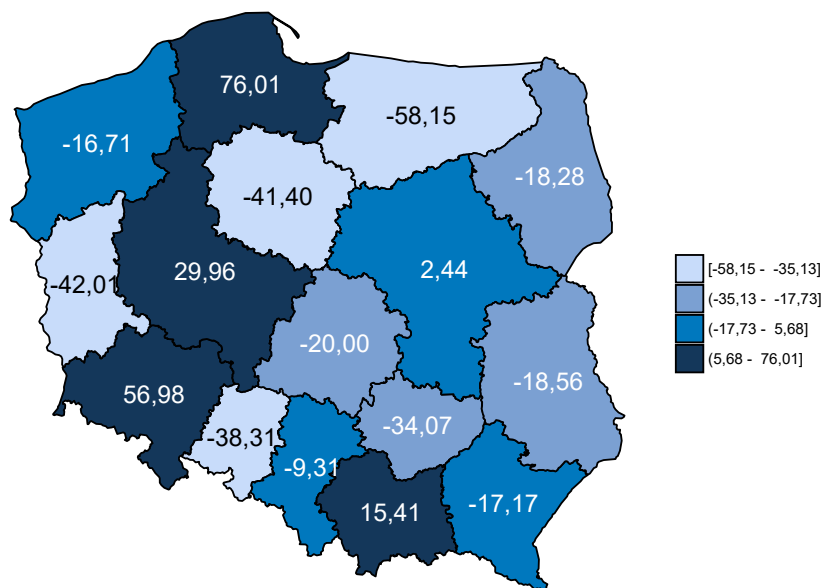

Opracowanie DAiS na podstawie danych z NFZ

Tabela 2.4.4 zawiera zestawienie liczby sprawozdanych świadczeń Podstawowej Opieki Zdrowotnej w podziale na województwa oraz grupy wiekowe. Dane zawarte w tabeli są wyrażone w wartościach bezwzględnych.

Tabela 2.4.4: Liczba sprawozdanych świadczeń dla pacjentek z analizowanej grupy chorób w podziale na grupy wiekowe

Województwo	15 - 17 [tys.]	18 - 24 [tys.]	25 - 34 [tys.]	35 - 44 [tys.]	45 - 51 [tys.]
dolnośląskie	0,4	13,1	70,7	12,5	0,1
kujawsko-pomorskie	0,2	5,6	17,1	3,2	0,0
lubelskie	0,2	6,1	31,7	5,6	0,1
lubuskie	0,2	5,8	25,5	5,0	0,0
łódzkie	0,1	3,2	18,0	3,5	0,0
małopolskie	0,2	8,8	53,8	10,4	0,1
mazowieckie	0,3	13,9	63,0	14,3	0,1
opolskie	0,0	0,6	2,0	0,5	0,0
podkarpackie	0,1	6,2	29,9	6,6	0,1
podlaskie	0,1	3,9	18,5	2,8	0,0
pomorskie	0,6	19,0	85,5	15,2	0,1
śląskie	0,3	10,9	61,2	9,7	0,1
świętokrzyskie	0,1	2,7	10,0	2,0	0,0
warmińsko-mazurskie	0,4	9,7	27,8	6,0	0,1
wielkopolskie	0,7	25,3	120,2	22,0	0,1
zachodniopomorskie	0,2	6,9	30,0	5,2	0,0
Polska	4,1	141,7	664,9	124,4	1,0

Opracowanie DAiS na podstawie danych NFZ

2.4.2 Świadczenia Podstawowej Opieki Zdrowotnej

W niniejszym podrozdziale znajdują się szczegółowe wskaźniki dla analizowanej grupy chorób w województwie małopolskim. Podstawowe statystyki zostały zaprezentowane na poziomie każdego z powiatów. Analizy uwzględniają również liczbę świadczeń wykonanych dla podgrup analizowanej grupy chorób. Ponadto Podstawowa Opieka Zdrowotna została podzielona na trzy grupy według podstawowych zakresów świadczeń: świadczenia lekarza Podstawowej Opieki Zdrowotnej, świadczenia pielęgniarki Podstawowej Opieki Zdrowotnej oraz świadczenia nocnej i świątecznej Podstawowej Opieki Zdrowotnej.

W 2016 roku w województwie małopolskim świadczenia w ramach Podstawowej Opieki Zdrowotnej (dalej: POZ) były wykonywane przez 518 podmiotów, a skorzystało z nich 12,3 tys. pacjentek. W dalszej części rozdziału przedstawiono statystyki dotyczące świadczeń lekarza POZ, świadczeń pielęgniarki POZ, świadczeń nocnej i świątecznej opieki zdrowotnej. Na wykresie 2.4.3 przedstawiono liczbę pacjentek w analizowanej grupie chorób w województwie małopolskim według wieku.

Wykres 2.4.3: Struktura wieku pacjentek



Tabela 2.4.5 zawiera podstawowe statystyki dotyczące liczby pacjentek oraz liczby wizyt w województwie małopolskim w podziale na poszczególne grupy chorób.

Tabela 2.4.5: Podstawowe statystyki wg podgrup analizowanej grupy chorób

Podgrupa	Liczba pacjentek [tys.]	Liczba świadczeń [tys.]	Średnia liczba świadczeń na pacjentkę	Odsetek wszystkich świadczeń w grupie chorób [%]	Odsetek świadczeń świadczonych przez lekarza POZ [%]	Odsetek świadczeń świadczonych przez pielęgniarkę POZ [%]	Odsetek świadczeń świadczonych przez nocną POZ [%]
Opieka nad ciążą i porodem	7,46	46,92	6,3	178,2	3,1	0,1	0,0
Patologia ciąży	4,59	24,17	5,3	91,8	12,4	-	0,2
Ciąże pozamaciczne i zaśnadowe	0,14	1,14	7,9	4,3	5,8	-	0,2
Komplikacje w porożu	0,42	0,49	1,2	1,8	87,9	0,6	11,5
Ciąże utracone	0,16	0,20	1,2	0,8	98,0	-	1,0

Tabela 2.4.5: Podstawowe statystyki wg podgrup analizowanej grupy chorób

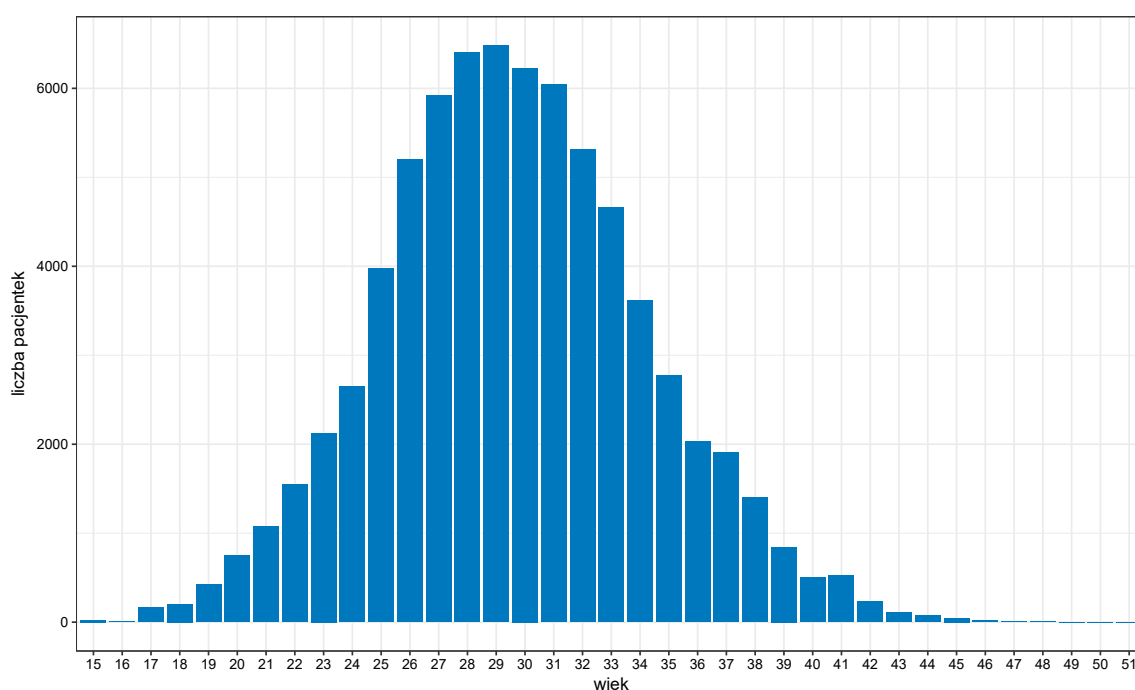
Podgrupa	Liczba pacjentek [tys.]	Liczba świadczeń [tys.]	Średnia liczba świadczeń na pacjentkę	Odsetek wszystkich świadczeń w grupie chorób [%]	Odsetek świadczeń świadczonych przez lekarza POZ [%]	Odsetek świadczeń świadczonych przez pielęgniarkę POZ [%]	Odsetek świadczeń świadczonych przez nocną POZ [%]
Cięcie cesarskie	0,15	0,16	1,1	0,6	98,8	-	1,2
Poród siłami natury	0,07	0,08	1,1	0,3	96,2	-	1,3
Powikłania czynności porodowej/porodu	0,06	0,08	1,3	0,3	82,1	-	1,3
Ciąże wielopłodowe	0,00	0,01	1,5	0,0	100,0	-	-
Poród drogami natury	0,00	0,00	1,0	0,0	100,0	-	-

Opracowanie DAiS na podstawie danych z NFZ

Wykres 2.4.4 przedstawia dzienną liczbę wizyt pacjentek korzystających z Podstawowej Opieki Zdrowotnej w województwie małopolskim. Na wykresie nie zostały uwzględnione weekendy oraz dni świąteczne, ponieważ liczebności w te dni były znacznie niższe i ograniczały się do nocnej i świątecznej pomocy lekarskiej.

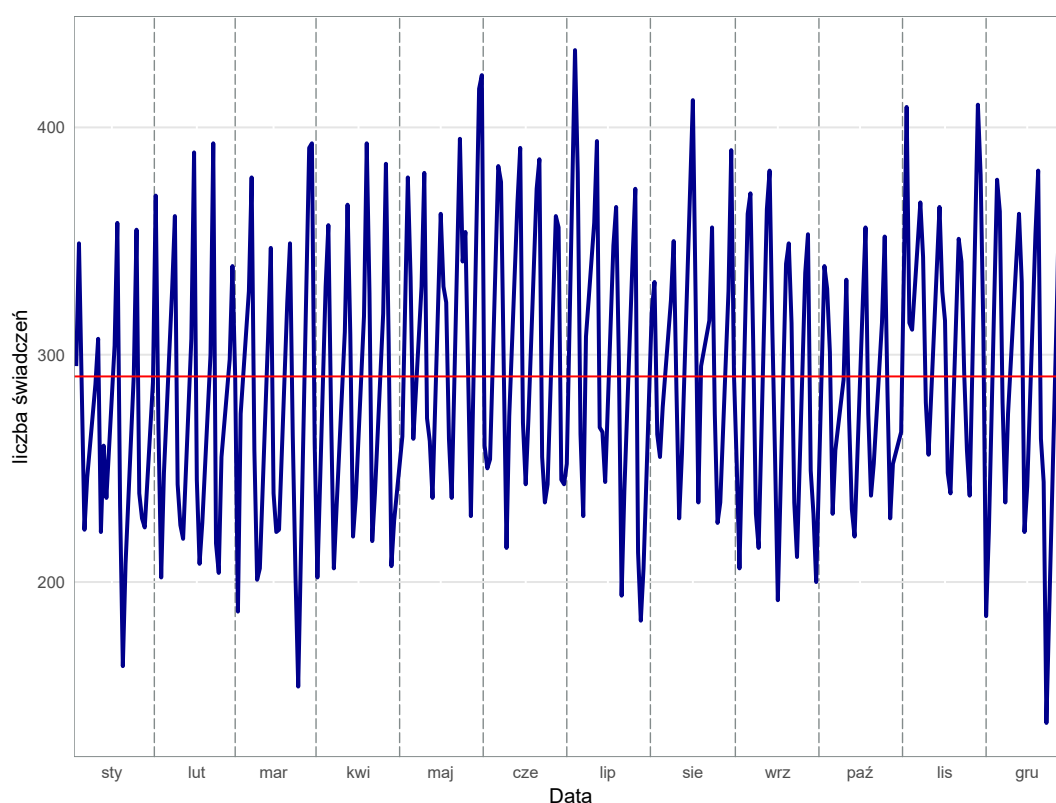
Wykres 2.4.4: Sezonowość - liczba świadczeń

Opracowanie DAiS na podstawie danych z NFZ

Świadczenia lekarza Podstawowej Opieki Zdrowotnej w województwie małopolskim

Świadczenia lekarza Podstawowej Opieki Zdrowotnej stanowią największą grupę spośród wszystkich świadczeń Podstawowej Opieki Zdrowotnej. W niniejszym podrozdziale przedstawiono podstawowe statystyki dla tego typu świadczeń dla województwa małopolskiego.

Tabela 2.4.6: Podstawowe statystyki świadczeniodawców lekarzy POZ wg powiatów

Powiat	Liczba świadczeniodawców sprawozdających świadczenia lekarza POZ	Liczba świadczeniobiorców lekarzy POZ [tys.]	Liczba świadczeń lekarzy POZ [tys.]	% świadczeń dla pacjentek spoza powiatu	Liczba świadczeniodawców sprawozdających świadczenia lekarzy POZ na 100 tys. kobiet w wieku rozrodczym	Liczba świadczeniobiorców lekarzy POZ na 100 tys. kobiet w wieku rozrodczym	Liczba świadczeń lekarzy POZ na 100 tys. kobiet w wieku rozrodczym
bocheński	13	0,15	0,20	11,22	47,37	546,57	746,98
brzeski	17	0,12	0,16	10,83	70,58	485,76	651,83
chrzanowski	12	0,18	0,26	11,72	39,64	591,33	845,69
dąbrowski	7	0,07	0,08	7,69	44,79	422,35	499,14
gorlicki	24	0,32	0,48	8,37	88,29	1 191,92	1 758,45
krakowski	44	0,35	0,47	19,27	62,28	501,05	660,99
limanowski	26	0,19	0,23	11,11	76,46	547,01	688,17
miechowski	7	0,02	0,03	15,38	59,95	188,42	222,68
myślenicki	22	0,15	0,19	12,77	67,11	469,74	573,45
nowosądecki	37	0,25	0,34	9,41	65,35	445,10	600,54
nowotarski	23	0,16	0,22	10,45	45,34	311,48	433,70
olkuski	7	0,11	0,13	9,02	25,73	419,10	488,95
oświęcimski	12	0,17	0,21	16,59	31,76	441,94	558,38
proszowicki	10	0,04	0,05	36,73	91,64	357,40	449,05
suski	16	0,08	0,12	16,10	74,77	378,54	551,45
tarnowski	27	0,16	0,19	13,09	51,03	296,74	361,00
tatrzański	8	0,04	0,06	7,14	46,32	243,15	324,21
wadowicki	17	0,21	0,24	6,56	41,81	511,56	600,10
wielicki	16	0,19	0,26	18,08	49,03	594,53	796,79
m. Kraków	92	0,90	1,16	26,04	46,32	452,60	581,98
m. Nowy Sącz	7	0,07	0,09	21,11	32,73	332,01	420,86
m. Tarnów	12	0,16	0,30	28,24	44,61	594,82	1 119,00

Opracowanie DAiS na podstawie danych z NFZ i GUS

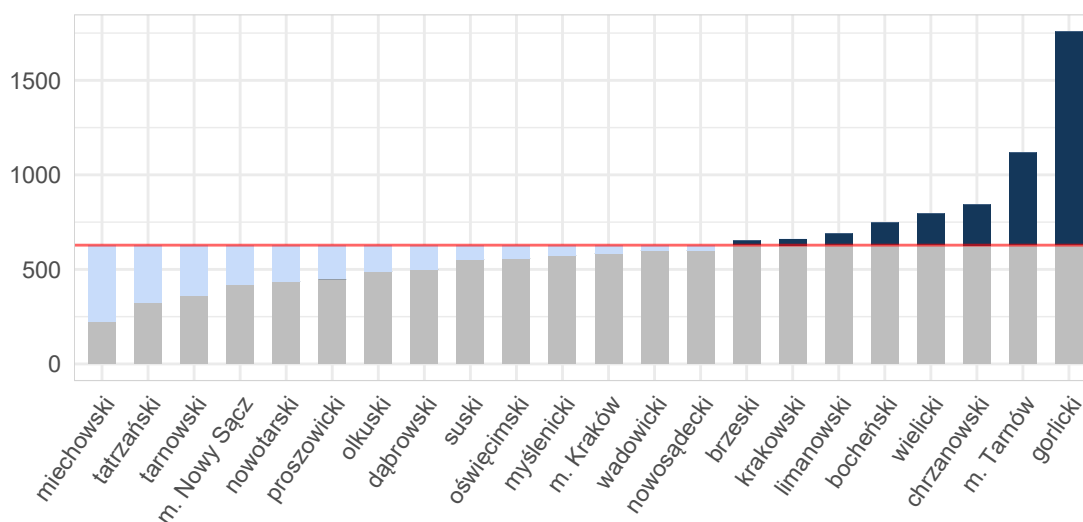
Wykres 2.4.5: Liczba świadczeń na 100 tys. kobiet w wieku rozrodczym: województwo małopolskie

Opracowanie DAiS na podstawie danych z NFZ i GUS

Tabela 2.4.7 zawiera zestawienie liczby sprawozdanych świadczeń lekarza Podstawowej Opieki Zdrowotnej w podziale na powiaty oraz grupy wiekowe dla województwa małopolskiego. Dane zawarte w tabeli wyrażone są w wartościach bezwzględnych.

Tabela 2.4.7: Liczba świadczeń lekarza POZ w podziale na grupy wiekowe

Województwo	15 - 17 [tys.]	18 - 24 [tys.]	25 - 34 [tys.]	35 - 44 [tys.]	45 - 51 [tys.]
bocheński	-	0,0	0,1	0,0	0,0
brzeski	0,0	0,0	0,1	0,0	-
chrzanowski	0,0	0,0	0,2	0,0	-
dąbrowski	-	0,0	0,1	0,0	-
gorlicki	-	0,1	0,3	0,1	0,0
krakowski	0,0	0,1	0,3	0,1	0,0
limanowski	-	0,0	0,2	0,0	-
miechowski	-	0,0	0,0	0,0	0,0
myślenicki	0,0	0,0	0,1	0,0	0,0
nowosądecki	0,0	0,1	0,2	0,1	-
nowotarski	-	0,0	0,1	0,1	0,0
olkuski	0,0	0,0	0,1	0,0	-
oświęcimski	0,0	0,0	0,1	0,0	0,0
proszowicki	-	0,0	0,0	0,0	-
suski	0,0	0,0	0,1	0,0	0,0
tarnowski	0,0	0,0	0,1	0,0	0,0
tatrzański	-	0,0	0,0	0,0	-
wadowicki	-	0,0	0,2	0,1	0,0
wielicki	0,0	0,0	0,2	0,0	-
m. Kraków	0,0	0,1	0,8	0,3	0,0
m. Nowy Sącz	-	0,0	0,1	0,0	0,0
m. Tarnów	-	0,0	0,2	0,1	0,0
Województwo	-	0,7	3,7	1,1	-

Opracowanie DAiS na podstawie danych NFZ

Świadczenia pielęgniarki Podstawowej Opieki Zdrowotnej w województwie małopolskim

Świadczenia pielęgniarek Podstawowej Opieki Zdrowotnej stanowią jedną z mniejszych grup spośród wszystkich świadczeń POZ. W niniejszym podrozdziale przedstawiono podstawowe statystyki dla tego typu świadczeń dla województwa małopolskiego.

Tabela 2.4.8: Podstawowe statystyki świadczeniodawców pielęgniarki POZ wg powiatów

Powiat	Liczba świadczeniodawców sprawozdających świadczenia pielęgniarek POZ	Liczba świadczeniobiorców pielęgniarek POZ [tys.]	Liczba świadczeń pielęgniarek POZ [tys.]	% świadczeń dla pacjentek spoza powiatu	Liczba świadczeniodawców sprawozdających świadczenia pielęgniarek POZ na 100 tys. kobiet w wieku rozrodczym	Liczba świadczeniobiorców pielęgniarek POZ na 100 tys. kobiet w wieku rozrodczym	Liczba świadczeń pielęgniarek POZ na 100 tys. kobiet w wieku rozrodczym
krakowski	1	0,00	0,00	-	1,42	7,08	7,08
nowosądecki	2	0,01	0,01	7,14	3,53	21,20	24,73
wielicki	1	0,03	0,03	19,35	3,06	95,00	95,00
m. Kraków	1	0,00	0,00	-	0,50	1,01	1,01

Opracowanie DAiS na podstawie danych z NFZ i GUS

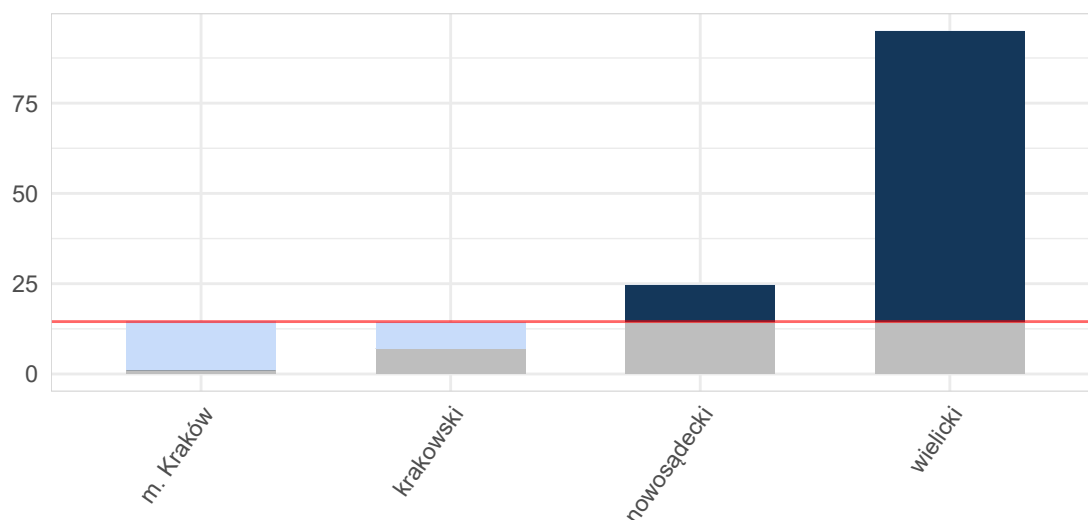
Wykres 2.4.6: Liczba świadczeń na 100 tys. kobiet w wieku rozrodczym: województwo małopolskie

Opracowanie DAiS na podstawie danych z NFZ i GUS

Tabela 2.4.9 zawiera zestawienie liczby sprawozdanych świadczeń pielęgniarek POZ w podziale na powiaty oraz grupy wiekowe dla województwa małopolskiego. Dane zawarte w tabeli wyrażone są w wartościach bezwzględnych.

Tabela 2.4.9: Liczba świadczeń pielęgniarstwa POZ w podziale na grupy wiekowe

Województwo	15 - 17 [tys.]	18 - 24 [tys.]	25 - 34 [tys.]	35 - 44 [tys.]	45 - 51 [tys.]
krakowski	-	-	0,0	0,0	0,0
nowosądecki	-	-	0,0	0,0	-
wielicki	-	0,0	0,0	0,0	0,0
m. Kraków	-	-	-	0,0	-
Województwo	-	-	-	0,0	-

Opracowanie DAiS na podstawie danych z NFZ i GUS

Świadczenia nocnej i świątecznej Podstawowej Opieki Zdrowotnej w województwie małopolskim

W niniejszym podrozdziale przedstawione zostały statystyki dla nocnej i świątecznej Podstawowej Opieki Zdrowotnej w województwie małopolskim w analizowanej grupie chorób. Z uwagi na niską liczebność tego typu świadczeń, zaprezentowane zostały jedynie podstawowe wskaźniki.

Tabela 2.4.10: Podstawowe statystyki świadczeniodawców nocnej i świątecznej POZ wg powiatów

Powiat	Liczba świadczeniodawców sprawozdających świadczenia nocnej POZ	Liczba świadczeniodawców nocnej POZ [tys.]	Liczba świadczeń nocnej POZ [tys.]	% świadczeń dla pacjentek spoza powiatu	Liczba świadczeniodawców sprawozdających świadczenia nocnej POZ na 100 tys. kobiet w wieku rozrodczym	Liczba świadczeniodawców nocnej POZ na 100 tys. kobiet w wieku rozrodczym	Liczba świadczeń nocnej POZ na 100 tys. kobiet w wieku rozrodczym
brzeski	1	0,01	0,01	11,11	4,15	37,37	37,37
chrzanowski	1	0,00	0,00	-	3,30	9,91	9,91

Tabela 2.4.10: Podstawowe statystyki świadczeniodawców nocnej i świątecznej POZ wg powiatów

Powiat	Liczba świadczeniodawców sprawozdających świadczenia nocnej POZ	Liczba świadczeniobiorców nocnej POZ [tys.]	Liczba świadczeń nocnej POZ [tys.]	% świadczeń dla pacjentek spoza powiatu	Liczba świadczeniodawców sprawozdających świadczenia nocnej POZ na 100 tys. kobiet w wieku rozrodczym	Liczba świadczeniobiorców nocnej POZ na 100 tys. kobiet w wieku rozrodczym	Liczba świadczeń nocnej POZ na 100 tys. kobiet w wieku rozrodczym
gorlicki	1	0,01	0,01	-	3,68	25,75	29,43
krakowski	3	0,02	0,02	27,78	4,25	24,06	25,48
nowosądecki	1	0,01	0,01	12,50	1,77	14,13	14,13
nowotarski	2	0,01	0,01	42,86	3,94	25,63	27,60
olkuski	1	0,01	0,01	-	3,68	22,06	22,06
oświęcimski	2	0,01	0,01	9,09	5,29	29,11	29,11
tarnowski	1	0,00	0,00	-	1,89	5,67	5,67
wadowicki	2	0,01	0,01	14,29	4,92	17,22	17,22
wielicki	1	0,00	0,00	-	3,06	12,26	12,26
m. Kraków	2	0,03	0,03	30,00	1,01	14,60	15,10
m. Tarnów	1	0,00	0,00	100,00	3,72	3,72	3,72

Opracowanie DAiS na podstawie danych z NFZ i GUS

Wykres 2.4.7: Liczba świadczeń na 100 tys. kobiet w wieku rozrodczym: województwo małopolskie

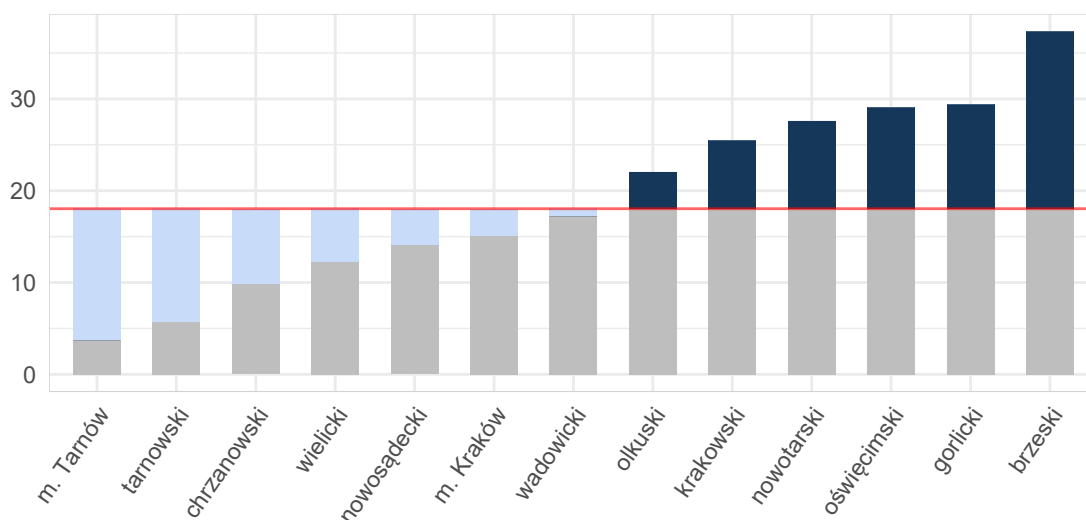

Opracowanie DAiS na podstawie danych z NFZ i GUS

Tabela 2.4.11 zawiera zestawienie liczby sprawozdanych świadczeń nocnej i świątecznej Podstawowej Opieki Zdrowotnej w podziale na powiaty oraz grupy wiekowe dla województwa małopolskiego. Dane zawarte w tabeli wyrażone są w wartościach bezwzględnych.

Tabela 2.4.11: Liczba świadczeń nocnej i świątecznej POZ w podziale na grupy wiekowe

Województwo	15 - 17 [tys.]	18 - 24 [tys.]	25 - 34 [tys.]	35 - 44 [tys.]	45 - 51 [tys.]
brzeski	-	0,0	0,0	0,0	-
chrzanowski	-	-	0,0	-	-
gorlicki	-	0,0	0,0	0,0	-
krakowski	-	0,0	0,0	0,0	-
nowosądecki	-	0,0	0,0	0,0	-

Tabela 2.4.11: Liczba świadczeń nocnej i świątecznej POZ w podziale na grupy wiekowe

Województwo	15 - 17 [tys.]	18 - 24 [tys.]	25 - 34 [tys.]	35 - 44 [tys.]	45 - 51 [tys.]
nowotarski	-	0,0	0,0	0,0	-
olkuski	-	0,0	0,0	-	-
oświęcimski	-	0,0	0,0	0,0	-
tarnowski	-	0,0	0,0	-	-
wadowicki	-	0,0	0,0	-	-
wielicki	-	0,0	0,0	-	-
m. Kraków	-	0,0	0,0	0,0	0,0
m. Tarnów	-	0,0	-	-	-
Województwo	-	-	-	-	-

Opracowanie DAiS na podstawie danych NFZ

2.5 Kadry medyczne

Informacje dotyczące kadry medycznej za rok 2016 zostały opublikowane w dniu 30 maja 2018 r. w tzw. mapach szpitalnych. Ze względu na objętość dokumentu postanowiono nie powtarzać treści już opublikowanych. Odsyłamy czytelnika do odpowiednich elementów map szpitalnych dostępnych pod adresem: <http://www.mpz.mz.gov.pl/mapy-szpitalne-ustawowe-2018>. Jednocześnie informujemy, że w kolejnej edycji map potrzeb zdrowotnych planowane jest przedstawienie sytuacji kadrowej w zawodach medycznych oraz w dziedzinach mających zastosowanie w ochronie zdrowia.

2.6 Zasoby sprzętowe

Informacje dotyczące zasobów sprzętowych za rok 2016 zostały opublikowane w dniu 30 maja 2018 r. w tzw. mapach szpitalnych. Ze względu na objętość dokumentu postanowiono nie powtarzać treści już opublikowanych. Odsyłamy czytelnika do odpowiednich elementów map szpitalnych dostępnych pod adresem: <http://www.mpz.mz.gov.pl/mapy-szpitalne-ustawowe-2018>.

Rozdział 3

Prognoza

Spis treści

3.1 Prognoza demograficzna	192
--------------------------------------	-----

3.1 Prognoza demograficzna

Prognozy demograficzne za analizowany okres są tożsame z tymi, które zostały opublikowane w dniu 30 maja 2018 r. w tzw. mapach szpitalnych. Ze względu na objętość dokumentu postanowiono nie powtarzać treści już opublikowanych. Odsyłamy czytelnika do odpowiednich elementów map szpitalnych.