



EFEKTYWNE DZIAŁANIE PRZEZ MAPOWANIE



# Mapa potrzeb zdrowotnych w zakresie ciąży, porodu i połogu oraz opieki nad noworodkiem dla województwa podkarpackiego

PROJEKT WSPÓLFINANSOWANY Z EUROPEJSKIEGO FUNDUSZU SPOŁECZNEGO W RAMACH PROGRAMU OPERACYJNEGO WIEDZA EDUKACJA ROZWÓJ



**Fundusze Europejskie**  
Wiedza Edukacja Rozwój



Ministerstwo Zdrowia

**Unia Europejska**  
Europejski Fundusz Społeczny



[www.mapypotrzebzdrowotnych.mz.gov.pl](http://www.mapypotrzebzdrowotnych.mz.gov.pl)



# Spis treści

<b>1</b>	<b>Aspekty demograficzne i epidemiologiczne</b>	<b>5</b>
1.1	Demografia województwa i jego powiatów . . . . .	6
1.2	Współczynniki zgłaszalności w podstawowej opiece zdrowotnej . . . . .	6
<b>2</b>	<b>Analiza stanu i wykorzystania zasobów</b>	<b>9</b>
2.1	Lecznictwo szpitalne . . . . .	10
2.2	Analiza oparta na danych NFZ oraz Zakładu Badań Przesiewowych Instytutu Matki i Dziecka	99
2.3	Ambulatoryjna Opieka Specjalistyczna . . . . .	125
2.4	Podstawowa Opieka Zdrowotna . . . . .	151
2.5	Kadry medyczne . . . . .	162
2.6	Zasoby sprzętowe . . . . .	163
<b>3</b>	<b>Prognoza</b>	<b>165</b>
3.1	Prognoza demograficzna . . . . .	166



# Rozdział 1

## Aspekty demograficzne i epidemiologiczne

### Spis treści

---

1.1	Demografia województwa i jego powiatów . . . . .	6
1.2	Współczynniki zgłaszalności w podstawowej opiece zdrowotnej . . . . .	6

---

## 1.1 Demografia województwa i jego powiatów

Sytuacja demograficzna w analizowanym okresie została omówiona w opublikowanych 30 maja 2018 r. tzw. szpitalnych mapach potrzeb zdrowotnych. Ze względu na objętość dokumentu postanowiono nie powtarzać treści już opublikowanych. Odsyłamy czytelnika do odpowiednich elementów map szpitalnych dostępnych pod adresem: <http://www.mpz.mz.gov.pl/mapy-szpitalne-ustawowe-2018>.

## 1.2 Współczynniki zgłaszalności w podstawowej opiece zdrowotnej

### Zgłaszalność w podstawowej opiece zdrowotnej

Współczynnik chorobowości w podstawowej opiece zdrowotnej wyraża liczbę pacjentów, którym udzielono choć jednej porady w podstawowej opiece zdrowotnej wg miejsca zamieszkania z powodu analizowanej w niniejszym dokumencie grupy rozpoznań w ciągu roku w przeliczeniu na 100 tys. ludności.

**Wykres 1.2.1:** Empiryczny współczynnik chorobowości podstawowej opieki zdrowotnej wg województw zamieszkania pacjenta

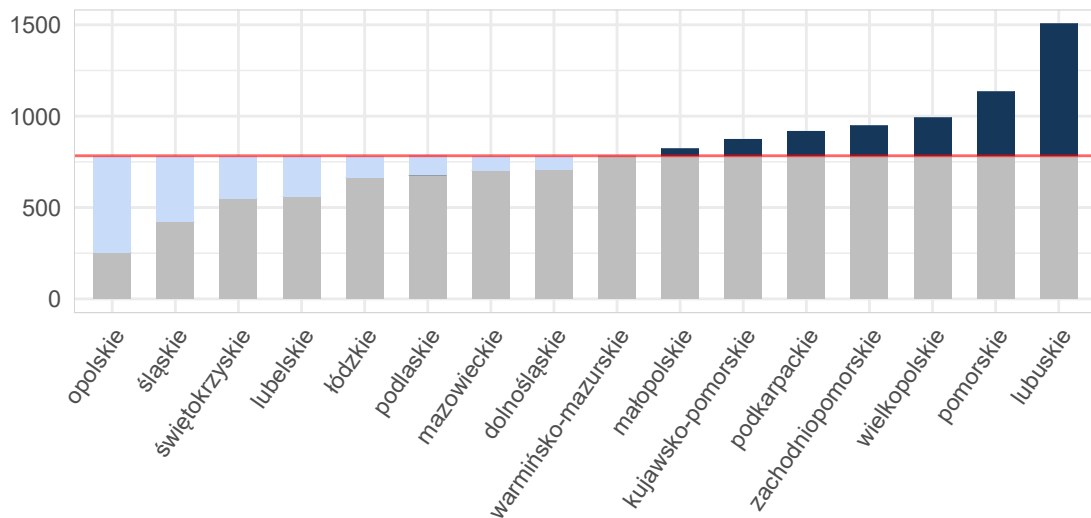

Opracowanie DAiS na podstawie danych z NFZ i GUS

**Mapa 1.2.1:** Empiryczny współczynnik chorobowości podstawowej opieki zdrowotnej wg powiatu zamieszkania pacjenta

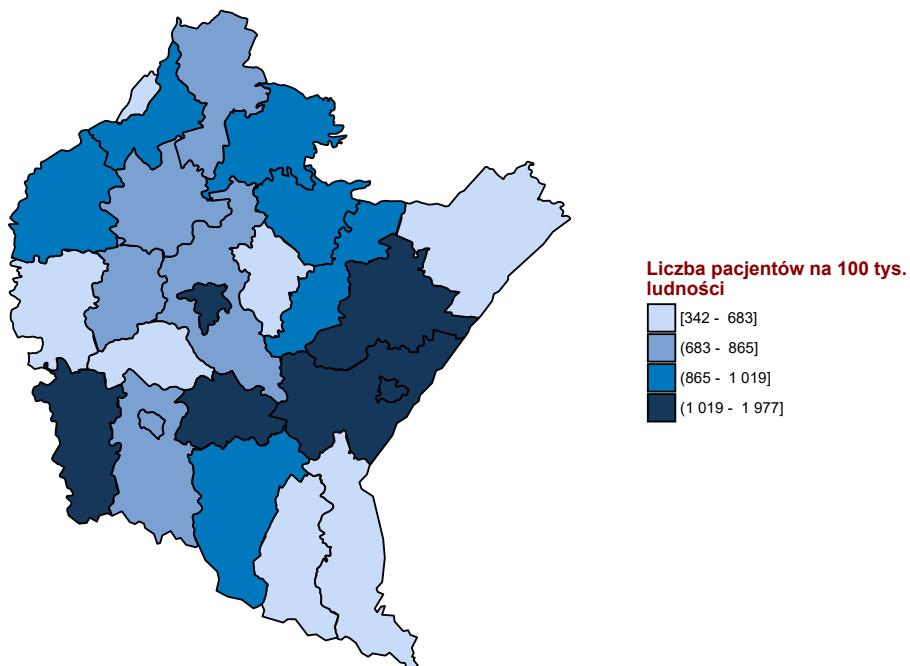

Opracowanie DAiS na podstawie danych z NFZ i GUS





## Rozdział 2

# Analiza stanu i wykorzystania zasobów

### Spis treści

---

<b>2.1 Lecznictwo szpitalne</b>	<b>10</b>
2.1.1 Ciężce utracone	21
2.1.2 Ciężce pozamaciczne i zaśniadowe	30
2.1.3 Patologia ciężcy	39
2.1.4 Poród siłami natury	48
2.1.5 Poród drogami natury	59
2.1.6 Ciężce cesarskie	65
2.1.7 Powikłania czynności porodowej/porodu	73
2.1.8 Komplikacje w połogu	82
2.1.9 Ciężce wielopłodowe	90
2.1.10 Opieka nad ciężcą i połogiem	94
<b>2.2 Analiza oparta na danych NFZ oraz Zakładu Badań Przesiewowych Instytutu Matki i Dziecka</b>	<b>99</b>
<b>2.3 Ambulatoryjna Opieka Specjalistyczna</b>	<b>125</b>
2.3.1 Wybór poradni	125
2.3.2 Poradnia położniczo-ginekologiczna	129
2.3.3 Poradnia ginekologiczna dla dziewcząt	145
<b>2.4 Podstawowa Opieka Zdrowotna</b>	<b>151</b>
2.4.1 Podstawowa Opieka Zdrowotna w Polsce	151
2.4.2 Świadczenia Podstawowej Opieki Zdrowotnej	157
<b>2.5 Kadry medyczne</b>	<b>162</b>
<b>2.6 Zasoby sprzętowe</b>	<b>163</b>

---

## 2.1 Lecznictwo szpitalne

Na potrzeby niniejszego opracowania wykorzystano dane jednostkowe Narodowego Funduszu Zdrowia (dalej: NFZ) dotyczące świadczeń szpitalnych sprawozdanych<sup>1</sup> za rok 2016. Przez tego typu świadczenie, rozumie się produkty z katalogu 1a oraz 1b, które zostały zakończone w 2016 roku (na potrzeby poszczególnych analiz uwzględniono również te części hospitalizacji, które wykraczały poza rok 2016). W przypadku mapy potrzeb zdrowotnych w zakresie ciąży, porodu i połogu oraz opieki na noworodkiem nie uwzględniono świadczeń realizowanych w ramach umowy z płatnikiem w rodzaju rehabilitacja lecznicza. Zwraca się uwagę, że w części tabel dane są prezentowane w tys. do 2 miejsc po przecinku (tzn. wartości są zaokrąglane do części setnych). Stąd też wartość 0,00 wskazuje, że analizowana zmienna przyjęła wartość bliską zeru (nie większą niż 5).

Tabela 2.1.1 prezentuje zbiór rozpoznań wg Międzynarodowej Statystycznej Klasyfikacji Chorób i Problemów Zdrowotnych ICD-10, które zostały uwzględnione w dalszej analizie omawianej grupy chorób<sup>2</sup>.

**Tabela 2.1.1:** Wykaz uwzględnionych w analizie rozpoznań chorobowych wg klasyfikacji ICD-10

O02	O11	O23	O33	O45	O82	O68	O86	O96
O03	O12	O24	O34	O46	O60	O69	O87	O97
O04	O13	O25	O35	O47	O61	O70	O88	Z32
O05	O14	O26	O36	O48	O62	O71	O89	Z33
O06	O15	O28	O40	O98	O63	O72	O90	Z34
O00	O16	O29	O41	O99	O64	O73	O91	Z35
O01	O20	O30	O42	O80	O65	O74	O92	Z36
O08	O21	O31	O43	O81	O66	O75	O84	Z39
O10	O22	O32	O44	O83	O67	O85	O95	O07

Opracowanie DAiS

W roku 2016 w Polsce odnotowano 639,77 tys. hospitalizacji z powodu analizowanych rozpoznań (dalej: Grupa), zaś w podkarpackim 37,04 tys. hospitalizacji (w tym 5,83% hospitalizacji spoza województwa), z czego 0 tys. w trybie jednodniowym. Liczba hospitalizacji na 100 tys. kobiet wieku rozrodczym<sup>3</sup> mieszkających w danym województwie wyniosła 3,41 tys.

<sup>1</sup>Tj. wszystkie świadczenia wykazywane przez świadczeniodawców płatnikowi.

<sup>2</sup>Jako rozpoznanie główne hospitalizacji przyjęto rozpoznanie sprawozdane przy rozliczonym produkcie (JGP) z katalogu 1a lub 1b.

<sup>3</sup>Wiek rozrodczy to przedział wiekowy od 15 do 51 lat.

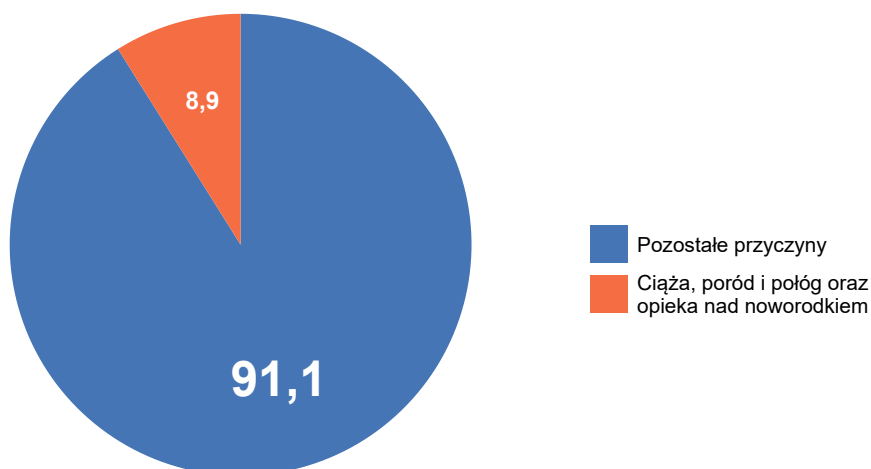
**Wykres 2.1.1:** Struktura hospitalizacji wg głównej przyczyny hospitalizacji

Opracowanie DAiS na podstawie danych z NFZ

**Tabela 2.1.2:** Liczba i odsetek hospitalizacji w podgrupach Poród siłami natury (PSN), Poród drogami natury (PDN) i Cięcie cesarskie (CC) w poszczególnych województwach

Woj.	Liczba hospitalizacji - podgrupy: PSN, PDN, CC [tys.]	Liczba hospitalizacji - inne podgrupy [tys.]	Procent hospitalizacji - podgrupy: PSN, PDN, CC [%]	Procent hospitalizacji - inne podgrupy [%]
dolnośląskie	21,32	23,29	47,79	52,21
kujawsko-pomorskie	17,28	19,38	47,14	52,86
lubelskie	12,22	19,56	38,44	61,56
lubuskie	7,58	8,28	47,78	52,22
łódzkie	15,00	27,00	35,72	64,28
małopolskie	29,09	27,27	51,61	48,39
mazowieckie	50,60	42,80	54,17	45,83
opolskie	6,70	9,31	41,86	58,14
podkarpackie	17,10	19,97	46,14	53,86
podlaskie	9,93	8,12	55,02	44,98
pomorskie	20,12	15,53	56,43	43,57
śląskie	36,54	33,45	52,20	47,80
świętokrzyskie	6,08	14,47	29,60	70,40
warmińsko-mazurskie	11,08	12,93	46,16	53,84
wielkopolskie	32,36	38,50	45,67	54,33
zachodniopomorskie	14,37	12,70	53,08	46,92
<b>Polska</b>	<b>307,36</b>	<b>332,55</b>	<b>48,03</b>	<b>51,97</b>

Opracowanie DAiS na podstawie danych z NFZ

Mapa 2.1.1 przedstawia wizualizację danych w formie mapy dla poszczególnych województw. Wielkość wykresu kołowego odpowiada liczbie hospitalizacji z analizowanymi rozpoznaniem w województwie. Struktura wykresu kołowego odpowiada strukturze miejsca zamieszkania pacjentek (jasnym kolorem wyróżniono udział pacjentek z województwa, a ciemnym udział pacjentek spoza województwa). Z kolei odcień koloru wypełniającego obrys województwa wizualizuje liczbę hospitalizacji na 100 tys. kobiet w wieku rozrodczym w województwach, liczoną względem miejsca udzielania świadczeń.

**Mapa 2.1.1:** Liczba hospitalizacji na 100 tys. kobiet w wieku rozrodczym oraz struktura hospitalizacji względem miejsca zamieszkania pacjentki

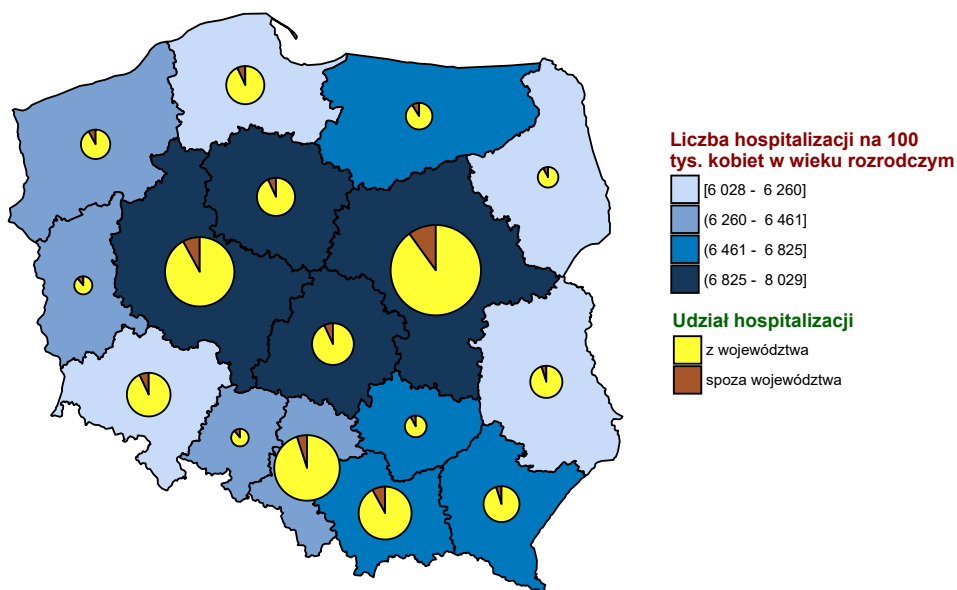

Opracowanie DAiS na podstawie danych z NFZ i GUS

**Wykres 2.1.2:** Liczba hospitalizacji na 100 tys. kobiet w wieku rozrodczym

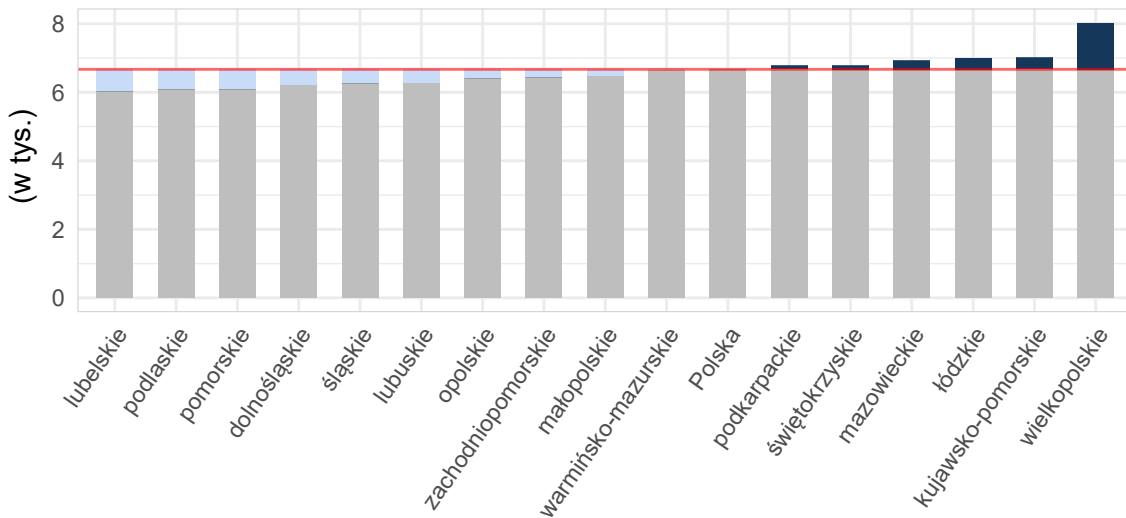

Opracowanie DAiS na podstawie danych z NFZ i GUS

Mapy 2.4.3, 2.4.4 poniżej przedstawiają saldo migracji pacjentek w ujęciu bezwzględny oraz w przeliczeniu na 10 tys. kobiet w wieku rozrodczym. Saldo migracji wyraża różnicę między liczbą pacjentek z innych województw, przyjętych w danym województwie, a liczbą pacjentek z danego województwa, przyjętych w innym województwie.

**Mapa 2.1.2:** Saldo migracji wartość bezwzględna

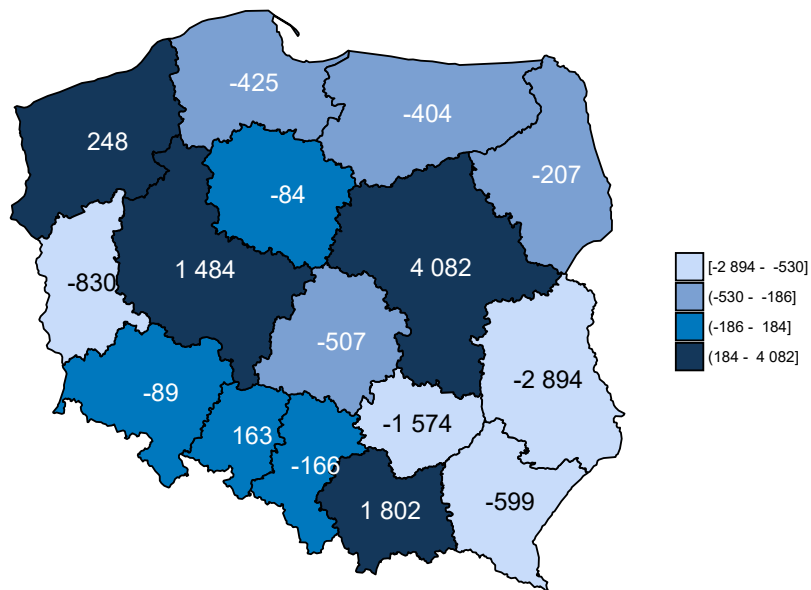

Opracowanie DAiS na podstawie danych z NFZ

**Mapa 2.1.3:** Saldo migracji na 10 tys. kobiet w wieku rozrodczym

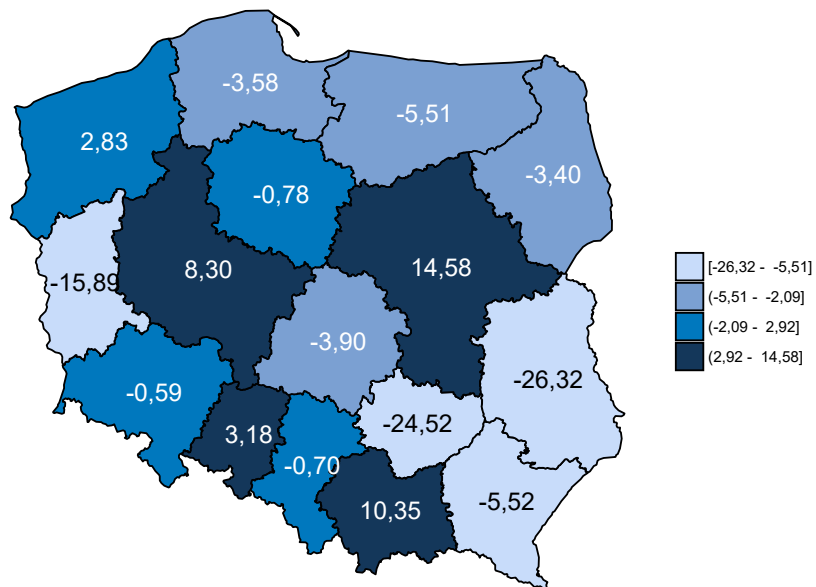

Opracowanie DAiS na podstawie danych z NFZ

**Tabela 2.1.3:** Podstawowe statystyki dotyczące liczby i struktury hospitalizacji w poszczególnych województwach

Woj.	Łączna liczba hospitalizacji (w tym tryb jednodniowy) [tys.]	Liczba hospitalizacji trwających 1 dzień (bez trybu jednodniowego) [tys.]	Liczba hospitalizacji spoza województwa [%]	Liczba hospitalizacji na 100 tys. kobiet w wieku rozrodczym	Liczba hospitalizacji pacjentek z tego woj. w innych woj.
dolnośląskie	44,59	1,87	7,59	2 957,19	3 478
kujawsko-pomorskie	36,66	1,41	7,11	3 412,29	2 691
lubelskie	31,78	1,18	5,00	2 889,87	4 482
lubuskie	15,86	0,57	11,04	3 036,20	2 581
łódzkie	41,98	0,80	7,73	3 226,87	3 751
małopolskie	56,33	2,26	8,65	3 235,66	3 070
mazowieckie	93,40	5,49	10,28	3 336,99	5 517
opolskie	16,00	0,58	11,05	3 121,49	1 605
podkarpackie	37,04	1,15	5,83	3 411,59	2 758
podlaskie	18,05	0,68	8,56	2 966,82	1 749
pomorskie	35,64	1,71	7,22	3 000,63	3 000
śląskie	69,96	3,08	5,21	2 963,89	3 808
świętokrzyskie	20,55	0,45	8,79	3 201,93	3 375
warmińsko-mazurskie	24,01	1,02	9,78	3 273,85	2 755
wielkopolskie	70,86	7,08	7,93	3 963,67	4 135
zachodniopomorskie	27,07	1,41	8,57	3 085,56	2 072
<b>Polska</b>	<b>639,77</b>	<b>30,74</b>	<b>7,94</b>	<b>3 224,68</b>	<b>50 827</b>

Opracowanie DAiS na podstawie danych z NFZ i GUS

Liczba świadczeniodawców w województwie podkarpackim, którzy hospitalizowali przynajmniej jedną pacjentkę z analizowaną grupą rozpoznania<sup>4</sup> wyniosła 25. Z kolei 80% wszystkich hospitalizacji w województwie podkarpackim zostało wykazane przez 16 świadczeniodawców. Każdy z nich sprawozdał co najmniej 1,14 tys. hospitalizacji. Tabela 2.1.4 prezentuje listę wszystkich analizowanych świadczeniodawców. Każdemu świadczeniodawcy nadano identyfikator (kolumna ID). Identyfikator ten nie zmienia się dla kolejnych tabel, zestawień i wykresów w dokumencie. Ponadto dla każdego świadczeniodawcy wskazano stopień referencyjności danego szpitala. Stopnie referencyjności zostały ustalone w oparciu o zakresy związane z położnictwem i ginekologią, w ramach których odbywały się hospitalizacje pacjentek z rozpoznaniem z analizowanej Grupy, czyli:

- Położnictwo i ginekologia - hospitalizacja - N01, N20
- Położnictwo i ginekologia - hospitalizacja
- Położnictwo i ginekologia - hospitalizacja (wyłącznie ginekologia)
- Położnictwo i ginekologia - hospitalizacja planowa - N01, N20
- Położnictwo i ginekologia - hospitalizacja planowa
- Położnictwo i ginekologia - hospitalizacja planowa (wyłącznie ginekologia)
- Położnictwo i ginekologia - hospitalizacja II poziom referencyjny - N01, N02, N03, N20
- Położnictwo i ginekologia - hospitalizacja II poziom referencyjny
- Położnictwo i ginekologia - hospitalizacja III poziom referencyjny - N01, N02, N03, N09, N11, N20
- Położnictwo i ginekologia - hospitalizacja III poziom referencyjny

Jeśli w danym szpitalu pacjentki były hospitalizowane jedynie w ramach wymienionych powyżej pierwszych sześciu zakresów uznano, że szpital ten jest I stopnia referencyjnego w rozumieniu realizowania zakresów związanych z położnictwem i ginekologią. Jeśli w danym szpitalu pacjentki były hospitalizowane jedynie w ramach

<sup>4</sup>Na tym etapie analizy nie uwzględniono świadczeń rehabilitacyjnych.

wymienionych powyżej kolejnych dwóch zakresów uznano, że szpital ten jest II stopnia referencyjnego w rozumieniu realizowania zakresów związanych z położnictwem i ginekologią. Analogicznie jeśli w danym szpitalu pacjentki były hospitalizowane jedynie w ramach wymienionych powyżej ostatnich dwóch zakresów uznano, że szpital ten jest III stopnia referencyjnego w rozumieniu realizowania zakresów związanych z położnictwem i ginekologią. W przypadku gdy w danym szpitalu pacjentki były hospitalizowane w ramach dwóch różnych zakresów wskazujących na dwa różne poziomy referencyjne (np. Położnictwo i ginekologia - hospitalizacja II poziom referencyjny i Położnictwo i ginekologia - hospitalizacja III poziom referencyjny) uznano, że szpital jest wyższego stopnia referencyjnego w rozumieniu realizowania zakresów związanych z położnictwem i ginekologią (w przykładzie były to III poziom referencyjny). Jeśli przy danym szpitalu zaznaczono - to oznacza, że w danym szpitalu nie zrealizowano hospitalizacji pacjentek z rozpoznaniem z analizowanej Grupy na żadnym z powyższych zakresów związanych z położnictwem i ginekologią.

**Tabela 2.1.4:** Lista świadczeniodawców hospitalizujących co najmniej jedną pacjentkę

ID	Nazwa	Powiat	Poziom referencyjny
09.0001	Kliniczny Szpital Wojewódzki nr 2 im. św. Jadwigi Królowej w Rzeszowie	m. Rzeszów	3
09.0002	Wojewódzki Szpital im. św. Ojca Pio w Przemyślu	m. Przemyśl	2
09.0003	Szpital Specjalistyczny w Brzozowie Podkarpacki Ośrodek Onkologiczny im. ks. B. Markiewicza	brzozowski	2
09.0004	Kliniczny Szpital Wojewódzki nr 1 im. Fryderyka Chopina w Rzeszowie	m. Rzeszów	3
09.0005	Szpital Powiatowy im. Edmunda Biernackiego w Mielcu	mielecki	2
09.0006	Szpital Specjalistyczny w Jaśle	jasielski	2
09.0007	Wojewódzki Szpital im. Zofii z Zamoyskich Tarnowskiej w Tarnobrzegu	m. Tarnobrzeg	2
09.0008	ZOZ w Dębicy	dębicki	1
09.0009	Samodzielny Publiczny Zespół Zakładów Opieki Zdrowotnej Powiatowy Szpital Specjalistyczny w Stalowej Woli	stalowowolski	1
09.0010	Wojewódzki Szpital Podkarpacki im. Jana Pawła II w Krośnie	m. Krosno	2
09.0011	SP ZOZ w Sanoku	sanocki	1
09.0012	SP ZOZ w Lubaczowie	lubaczowski	1
09.0013	SP ZOZ nr 1 w Rzeszowie	m. Rzeszów	3
09.0014	SP ZOZ w Leżajsku	leżajski	1
09.0015	Centrum Opieki Medycznej	jarosławski	2
09.0016	SP ZOZ w Przeworsku	przeworski	1
09.0017	Centrum Medyczne w Łańcucie	łańcucki	1
09.0018	SP ZOZ w Lesku	leski	1
09.0019	Szpital Specjalistyczny Pro - Familia sp. z o.o. s.k.	m. Rzeszów	3
09.0020	Samodzielny Publiczny Zespół ZOZ w Nisku	nizański	1
09.0022	Szpital Powiatowy w Nowej Dębce	tarnobrzegi	1
09.0023	SP ZOZ w Kolbuszowej	kolbuszowski	1
09.0024	ZOZ w Strzyżowie	strzyżowski	1
09.0029	SP ZOZ w Ustrzykach Dolnych	bieszczadzki	1
09.0033	NZOZ Asklepios B. P. sp. z o.o.	m. Rzeszów	1

Opracowanie DAiS na podstawie danych NFZ

Największy świadczeniodawca (pod względem liczby hospitalizacji) sprawozdał 4,79 tys. hospitalizacji dla 4,13 tys. pacjentek. Tym samym 12,92% hospitalizacji z całego województwa odnotowano u tego świadczeniodawcy. Tabela 2.1.5 prezentuje szczegółowe informacje dotyczące liczby hospitalizacji i liczby pacjentek hospitalizowanych u poszczególnych świadczeniodawców.

Tabela 2.1.5: Liczba hospitalizacji wykazanych przez świadczeniodawców

ID	Liczba pacjentek [tys.]	Liczba hospitalizacji [tys.]	Liczba hospitalizacji trwających 1 dzień (bez trybu jednodniowego) [tys.]	Procent hospitalizacji w województwie [%]	Skumulowany procent hospitalizacji w województwie [%]
----	-------------------------	------------------------------	---	---	---

Tabela 2.1.5: Liczba hospitalizacji wykazanych przez świadczeniodawców

ID	Liczba pacjentek [tys.]	Liczba hospitalizacji [tys.]	Liczba hospitalizacji trwających 1 dzień (bez trybu jednodniowego) [tys.]	Procent hospitalizacji w województwie [%]	Skumulowany procent hospitalizacji w województwie [%]
09.0019	4,13	4,79	0,09	12,9	12,9
09.0001	2,42	2,86	0,05	7,7	20,7
09.0004	1,93	2,34	0,04	6,3	27,0
09.0013	1,78	2,26	0,05	6,1	33,1
09.0002	1,48	2,17	0,12	5,9	38,9
09.0010	1,51	2,01	0,08	5,4	44,4
09.0003	1,42	1,82	0,10	4,9	49,3
09.0005	1,39	1,80	0,06	4,9	54,1
09.0006	1,35	1,73	0,05	4,7	58,8
09.0008	1,16	1,46	0,15	3,9	62,7
09.0020	0,82	1,29	0,05	3,5	66,2
09.0024	0,65	1,28	0,01	3,5	69,7
09.0007	0,92	1,27	0,05	3,4	73,1
09.0009	0,84	1,18	0,02	3,2	76,3
09.0018	0,62	1,17	0,03	3,2	79,4
09.0015	0,81	1,14	0,02	3,1	82,5
09.0012	0,65	1,08	0,01	2,9	85,4
09.0014	0,75	1,02	0,02	2,8	88,2
09.0017	0,74	0,95	0,03	2,6	90,7
09.0016	0,63	0,93	0,02	2,5	93,3
09.0022	0,52	0,82	0,00	2,2	95,5
09.0023	0,51	0,75	0,02	2,0	97,5
09.0029	0,25	0,53	0,02	1,4	98,9
09.0011	0,29	0,40	0,07	1,1	100,0
09.0033	0,00	0,00	-	0,0	100,0
<b>Woj.</b>	<b>25,88</b>	<b>37,04</b>	<b>1,15</b>	<b>100,0</b>	<b>100,0</b>

Opracowanie DAiS na podstawie danych NFZ

Przeprowadzono analizę mającą na celu odpowiedzieć na pytanie na jakich oddziałach<sup>5</sup> i w ramach jakich zakresów w 2016 roku hospitalizowane były pacjentki z analizowaną grupą. Największą liczbą hospitalizacji charakteryzowały się oddziały: Położniczo-ginekologiczny oraz Chirurgiczny ogólny. Hospitalizacje na tych dwóch oddziałach stanowiły łącznie 100% hospitalizacji w analizowanej grupie. Natomiast najwięcej hospitalizacji sprawozdano w ramach zakresów: Położnictwo i ginekologia - hospitalizacja III poziom referencyjny - N01, N02, N03, N09, N11, N20 oraz Położnictwo i ginekologia - hospitalizacja. Hospitalizacje w ramach tych dwóch zakresów stanowiły łącznie 41,8% hospitalizacji w analizowanej grupie.

<sup>5</sup>Przez oddział rozumie się VIII część kodu resortowego, charakteryzującego komórkę organizacyjną przedsiębiorstwa podmiotu leczniczego (Rozporządzenie Ministra Zdrowia z dnia 17 maja 2012 r. w sprawie systemu resortowych kodów identyfikacyjnych oraz szczegółowego sposobu ich nadawania (Dz. U. 2012 poz. 594))



Wykres 2.1.3: Rozkład hospitalizacji wg oddziałów

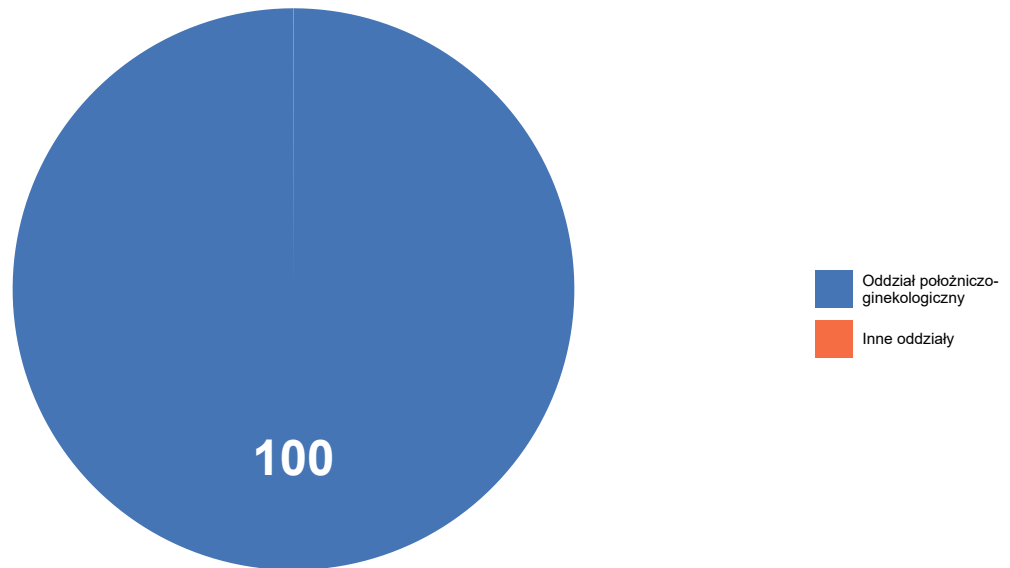

Opracowanie DAiS na podstawie danych z NFZ

Wykres 2.1.4: Rozkład hospitalizacji wg zakresów

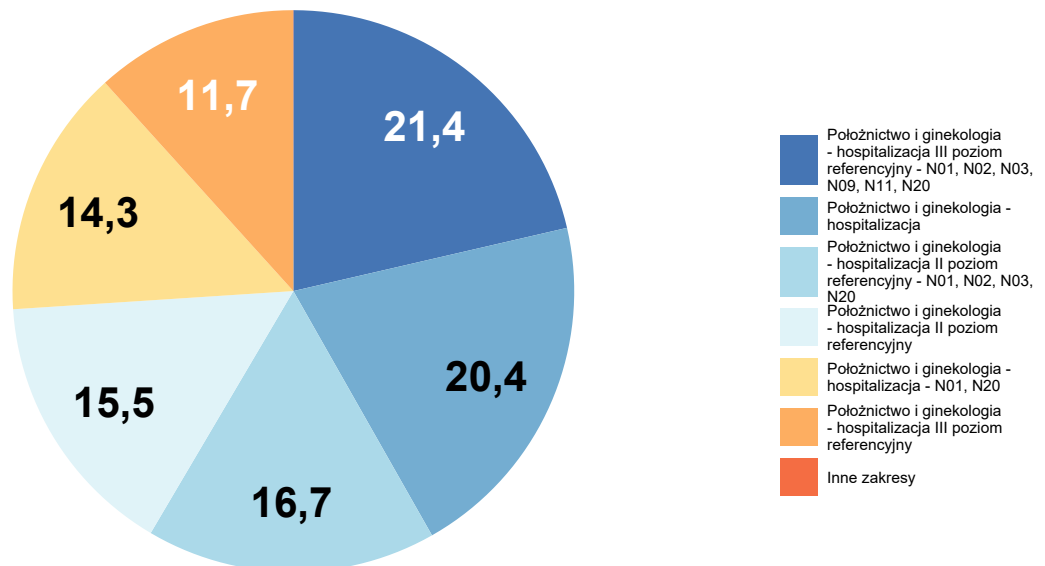

Opracowanie DAiS na podstawie danych z NFZ

**Tabela 2.1.6:** Liczba hospitalizacji na oddziałach wg zakresów [tys.]

Oddział	Położnictwo i ginekologia - hospitalizacja - N01, N20 [tys.]	Położnictwo i ginekologia - hospitalizacja II poziom referencyjny [tys.]	Położnictwo i ginekologia - hospitalizacja II poziom referencyjny - N01, N02, N03, N20 [tys.]	Położnictwo i ginekologia - hospitalizacja [tys.]	Położnictwo i ginekologia - hospitalizacja III poziom referencyjny - N01, N02, N03, N09, N11, N20 [tys.]	Inne zakresy [tys.]	Łącznie [tys.]
Oddział położniczo-ginekologiczny	5,3	5,7	6,2	7,6	7,9	4,3	37,0
<b>Woj.</b>	<b>5,3</b>	<b>5,7</b>	<b>6,2</b>	<b>7,6</b>	<b>7,9</b>	<b>4,3</b>	<b>37,0</b>

Opracowanie DAiS na podstawie danych NFZ

Na potrzeby prezentacji kolejnych zestawień dalsze analizy zostały sporządzone dla pogrupowanych rozpoznań wg klasyfikacji ICD-10. Tabela 2.1.7 prezentuje wspomniany podział wraz z wykazem rozpoznań wchodzących w skład poszczególnych podgrup. Natomiast wykres 2.1.5 prezentuje procentowy udział wyróżnionych rozpoznań w analizowanej grupie<sup>6</sup>.

**Tabela 2.1.7:** Wykaz ICD-10 uwzględnionych w analizie

Podgrupa	ICD10
Ciąże utracone	O02, O03, O04, O05, O06
Ciąże pozamaciczne i zaśniadowe	O00, O01
Patologia ciąży	O08, O10, O11, O12, O13, O14, O15, O16, O20, O21, O22, O23, O24, O25, O26, O28, O29, O30, O31, O32, O33, O34, O35, O36, O40, O41, O42, O43, O44, O45, O46, O47, O48, O98, O99
Poród siłami natury	O80
Poród drogami natury	O81, O83
Cięcie cesarskie	O82
Powikłania czynności porodowej/porodu	O60, O61, O62, O63, O64, O65, O66, O67, O68, O69, O70, O71, O72, O73, O74, O75
Komplikacje w porożu	O85, O86, O87, O88, O89, O90, O91, O92
Ciąże wielopłodowe	O84
Zgony matek	O95, O96, O97
Opieka nad ciążą i porożem	Z32, Z33, Z34, Z35, Z36, Z39
Inne	O07

Opracowanie DAiS

<sup>6</sup>Na potrzeby wykresu podgrupy dla których udział hospitalizacji nie przekroczył 3% względem grupy zostały włączone do kategorii 'Pozostałe'

Wykres 2.1.5: Liczba hospitalizacji według podgrup [%]

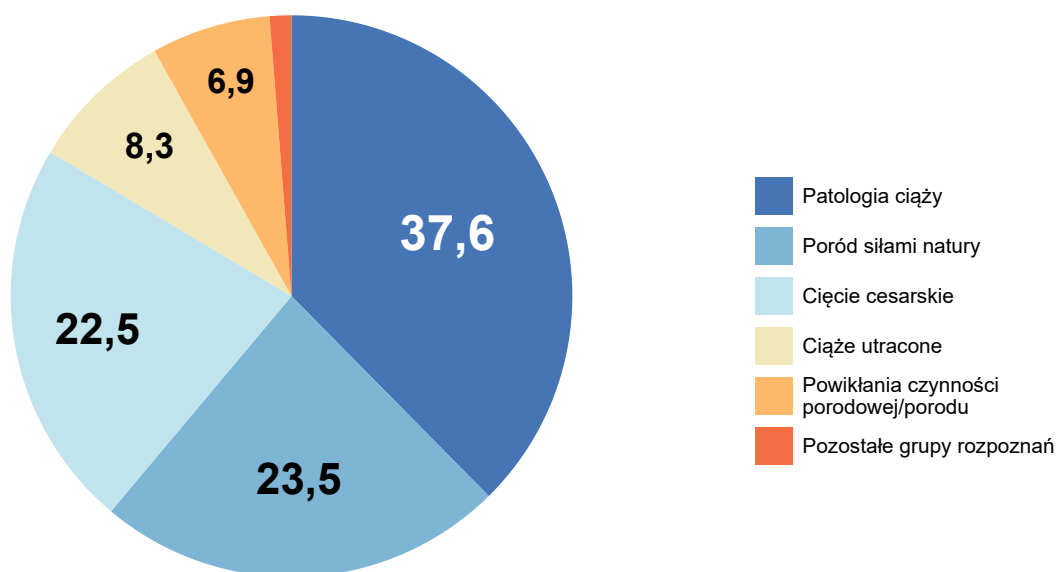

Opracowanie DAiS na podstawie danych NFZ

Analizowane rozpoznania zostały podzielone na 11 podgrup (dalej: Podgrupa). Najliczniejszą podgrupą pod względem liczby hospitalizacji jest zbiór rozpoznai ICD-10, któremu nadano nazwę Patologia ciąży. Hospitalizacje z rozpoznaniem należącym do tej podgrupy stanowiły 38% wszystkich hospitalizacji z analizowanymi rozpoznaniem. Tabela 2.1.8 prezentuje szczegółowe informacje dotyczące liczby hospitalizacji i liczby pacjentek w analizowanym województwie w podziale na podgrupy.

Tabela 2.1.8: Podstawowe statystyki wg podgrup analizowanej grupy chorób

Podgrupa	Liczba pacjentek [tys.]	Łączna liczba hospitalizacji (w tym tryb jednodniowy) [tys.]	Liczba hospitalizacji trwających 1 dzień (bez trybu jednodniowego) [tys.]	Średnia długość hospitalizacji	Hospitalizacje [%]	Hospitalizacje skumulowane [%]
Patologia ciąży	9,88	13,94	0,43	4,10	37,60	37,60
Poród siłami natury	8,71	8,71	0,01	3,64	23,50	61,11
Cięcie cesarskie	8,32	8,32	0,00	4,41	22,46	83,57
Cięże utracone	2,91	3,09	0,64	1,71	8,32	91,89
Powikłania czynności porodowej/porodu	2,35	2,54	0,06	7,65	6,86	98,75
Cięże pozamaciczne i zaśniadowe	0,26	0,29	0,01	3,93	0,79	99,54
Komplikacje w połogu	0,09	0,10	0,01	4,66	0,26	99,80
Poród drogami natury	0,06	0,06	-	5,47	0,17	99,97
Opieka nad ciążą i połogiem	0,01	0,01	0,00	2,43	0,02	99,99
Cięże wielopłodowe	0,00	0,00	-	13,33	0,01	100,00
Zgony matek	0,00	0,00	0,00	-	0,00	100,00

Opracowanie DAiS na podstawie danych z NFZ i GUS

Tabela 2.1.9 prezentuje szczegółowe informacje dotyczące liczby hospitalizacji w podziale na podgrupy

oraz oddziały<sup>7</sup>, zaś Tabela 2.1.10 w podziale na podgrupy oraz zakresy świadczeń<sup>8</sup>.

**Tabela 2.1.9:** Liczba hospitalizacji w podgrupach wg oddziałów (w tys.)

Podgrupa	chorób wewnętrznych [tys.]	dermatologiczny [tys.]	położniczo-ginekologiczny [tys.]	ginekologiczny [tys.]	chirurgiczny ogólny [tys.]
Ciąże pozamaciczne i zaśniadowe	-	-	0,29	-	-
Ciąże utracone	-	-	3,08	0,00	-
Ciąże wielopłodowe	-	-	0,00	-	-
Cięcie cesarskie	-	-	8,32	-	-
Komplikacje w połogu	-	-	0,09	-	0,00
Opieka nad ciążą i połogiem	-	-	0,01	-	-
Patologia ciąży	0,00	0,00	13,94	-	-
Poród drogami natury	-	-	0,06	-	-
Poród siłami natury	-	-	8,71	-	-
Powikłania czynności porodowej/porodu	-	-	2,54	-	-
Zgony matek	-	-	0,00	-	-
Ogółem	0,00	0,00	37,03	0,00	0,00

Opracowanie DAiS na podstawie danych z NFZ

**Tabela 2.1.10:** Liczba hospitalizacji w podgrupach wg zakresów (w tys.)

Podgrupa	Położnictwo i ginekologia - hospitalizacja III poziom referencyjny - N01, N02, N03, N09, N11, N20 [tys.]	Położnictwo i ginekologia - hospitalizacja [tys.]	Położnictwo i ginekologia - hospitalizacja II poziom referencyjny - N01, N02, N03, N20 [tys.]	Położnictwo i ginekologia - hospitalizacja II poziom referencyjny [tys.]	Położnictwo i ginekologia - hospitalizacja - N01, N20 [tys.]	pozostałe [tys.]
Ciąże pozamaciczne i zaśniadowe	-	0,08	-	0,06	-	0,15
Ciąże utracone	-	0,96	-	1,18	-	0,95
Ciąże wielopłodowe	0,00	-	-	-	-	-
Cięcie cesarskie	3,80	-	1,84	-	2,68	0,00
Komplikacje w połogu	0,00	0,04	-	0,03	-	0,03
Opieka nad ciążą i połogiem	-	0,00	-	0,00	-	0,00
Patologia ciąży	0,39	6,24	0,25	4,11	-	2,96
Poród drogami natury	0,06	-	-	-	0,01	-
Poród siłami natury	3,23	0,00	2,88	-	2,61	0,00
Powikłania czynności porodowej/porodu	0,45	0,26	1,22	0,35	0,01	0,25
Zgony matek	-	-	-	0,00	-	-
Ogółem	7,93	7,56	6,19	5,74	5,31	4,34

Opracowanie DAiS na podstawie danych z NFZ

<sup>7</sup>Przez oddział rozumie się VIII część kodu resortowego, charakteryzującego komórkę organizacyjną przedsiębiorstwa podmiotu leczniczego.

<sup>8</sup>Przez zakres rozumie się zakres świadczeń szpitalnych definiowany przez NFZ (np. umowa w zakresie Choroby wewnętrzne - hospitalizacja)

Tabela 2.1.11 przedstawia procentowy rozkład hospitalizacji w poszczególnych szpitalach według analizowanych grup chorobowych.

**Tabela 2.1.11:** Udział hospitalizacji w szpitalach wg podgrup

ID	Patologia ciąży [%]	Poród siłami natury [%]	Cięcie cesarskie [%]	Ciąże utracone [%]	Powikłania czynności porodowej/porodu [%]	pozostałe
09.0001	34,8	26,1	25,3	9,0	3,0	0,02
09.0002	40,6	24,7	14,2	9,5	10,2	0,01
09.0003	32,8	33,3	21,4	9,8	1,9	0,01
09.0004	19,2	21,3	32,6	10,5	14,9	0,01
09.0005	28,6	24,4	21,3	9,4	15,1	0,01
09.0006	29,8	26,8	18,1	9,5	15,2	0,01
09.0007	41,7	14,7	13,4	10,0	19,5	0,01
09.0008	29,2	24,6	33,5	10,3	0,6	0,02
09.0009	51,7	18,2	18,1	11,1	0,2	0,01
09.0010	38,5	23,3	7,9	10,8	18,6	0,01
09.0011	44,9	23,1	15,4	8,4	7,2	0,01
09.0012	51,9	16,5	22,4	7,1	-	0,02
09.0013	38,1	23,6	24,7	9,8	3,0	0,01
09.0014	38,1	25,9	26,3	8,0	0,6	0,01
09.0015	48,1	15,5	10,6	10,4	14,1	0,01
09.0016	42,6	22,2	20,0	8,0	6,4	0,01
09.0017	33,3	24,7	33,4	7,3	0,4	0,01
09.0018	65,2	17,6	11,9	4,8	0,3	0,00
09.0019	21,7	30,2	36,6	4,6	4,1	0,03
09.0020	49,7	23,8	17,2	8,1	0,2	0,01
09.0022	57,3	19,0	16,9	6,4	0,1	0,00
09.0023	49,6	15,6	25,5	8,0	0,3	0,01
09.0024	68,5	15,2	12,3	3,6	0,1	0,00
09.0029	43,1	14,4	10,6	3,2	28,5	0,00
09.0033	-	-	-	100,0	-	-
Woj.	37,6	23,5	22,5	8,3	6,9	0,01

Opracowanie DAiS na podstawie danych NFZ.

## 2.1.1 Ciąże utracone

W 2016 roku w województwie podkarpackim odnotowano 3,09 tys. hospitalizacji z powodu rozpoznań, zakwalifikowanych jako Ciąże utracone (dalej: podgrupa)<sup>9</sup>, co stanowiło 8,33% wszystkich hospitalizacji z powodu rozpoznań, które zakwalifikowano do grupy ciąży, poród, połów. W ramach analizowanej grupy brane były pod uwagę kobiety w wieku rozrodczym, czyli w wieku 15-51 lat.

<sup>9</sup>W analizowanej podgrupie zostały uwzględnione następujące rozpoznania wg Międzynarodowej Klasyfikacji Chorób i Problemów Zdrowotnych ICD10: O02, O03, O04, O05, O06.

**Mapa 2.1.4:** Liczba hospitalizacji na 100 tys. kobiet w wieku rozrodczym oraz struktura hospitalizacji względem miejsca zamieszkania pacjentki

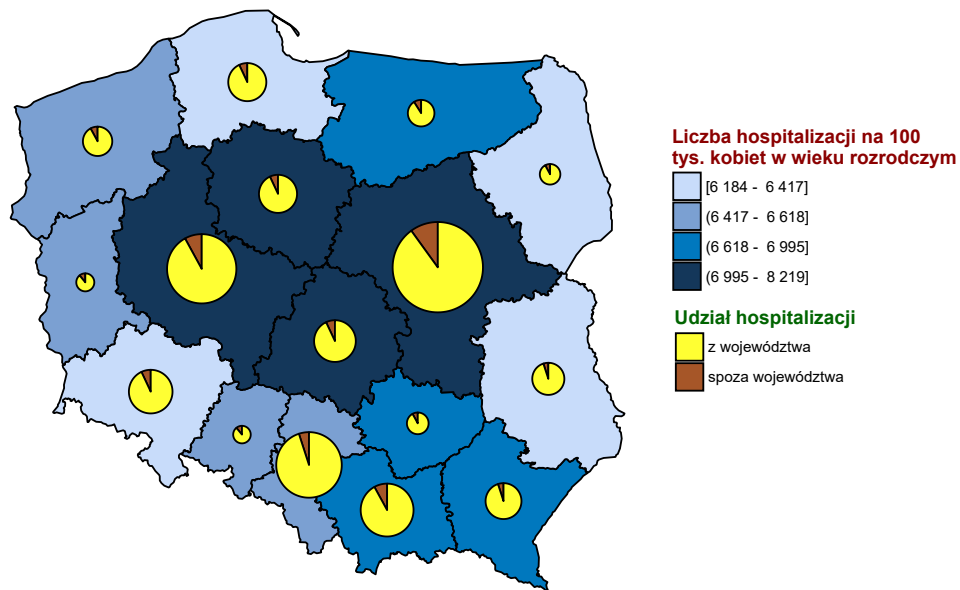

Opracowanie DAiS na podstawie danych z NFZ i GUS

**Wykres 2.1.6:** Liczba hospitalizacji na 100 tys. kobiet w wieku rozrodczym

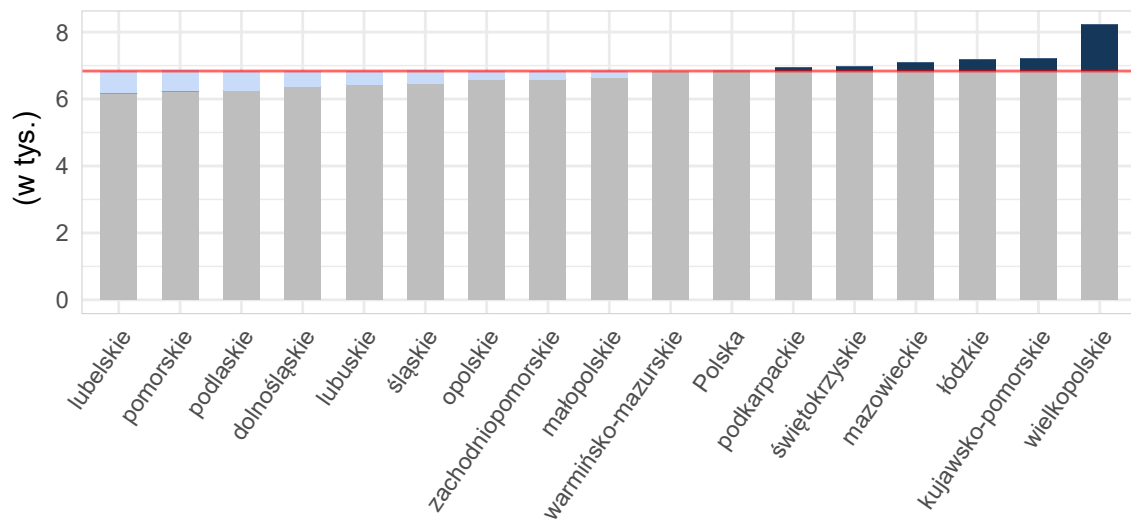

Opracowanie DAiS na podstawie danych z NFZ i GUS

**Tabela 2.1.12:** Podstawowe statystyki dotyczące liczby i struktury hospitalizacji w poszczególnych województwach

Woj.	Łączna liczba hospitalizacji (w tym tryb jednodniowy) [tys.]	Liczba hospitalizacji trwających 1 dzień (bez trybu jednodniowego) [tys.]	Liczba hospitalizacji spoza województwa [%]	Liczba hospitalizacji na 100 tys. kobiet w wieku rozrodczym	Liczba hospitalizacji pacjentek z tego woj. w innych woj.
dolnośląskie	3,98	0,62	7,41	569,24	304
kujawsko-pomorskie	3,05	0,44	7,01	599,26	217
lubelskie	2,76	0,24	5,03	537,35	419
lubuskie	1,42	0,37	9,42	576,64	205
łódzkie	3,61	0,30	5,80	617,51	334
małopolskie	5,13	1,32	8,40	605,30	289
mazowieckie	8,73	1,68	10,48	663,71	508
opolskie	1,36	0,23	12,10	561,51	130
podkarpackie	3,09	0,64	6,03	579,14	267
podlaskie	1,64	0,43	8,21	569,69	151
pomorskie	3,45	1,22	7,42	603,85	244
śląskie	7,08	1,88	5,20	651,90	344
świętokrzyskie	1,65	0,18	9,07	559,73	277
warmińsko-mazurskie	2,16	0,70	8,69	615,16	228
wielkopolskie	5,54	1,14	7,75	642,23	357
zachodniopomorskie	2,50	0,83	9,60	609,03	180
<b>Polska</b>	<b>57,16</b>	<b>12,21</b>	<b>7,79</b>	<b>610,85</b>	<b>4 454</b>

Opracowanie DAiS na podstawie danych z NFZ i GUS

Liczba świadczeniodawców w województwie podkarpackim, którzy hospitalizowali przynajmniej jedną pacjentkę z analizowaną przyczyną wyniosła 25. Z kolei 80% wszystkich hospitalizacji w województwie podkarpackim z powodu rozpoznań wchodzących w skład analizowanej podgrupy zostało wykazane przez 14 świadczeniodawców.

**Tabela 2.1.13:** Lista świadczeniodawców hospitalizujących co najmniej jedną pacjentkę

ID	Nazwa	Powiat	Poziom ref.
09.0001	Kliniczny Szpital Wojewódzki nr 2 im. św. Jadwigi Królowej w Rzeszowie	m. Rzeszów	3
09.0002	Wojewódzki Szpital im. św. Ojca Pio w Przemyślu	m. Przemyśl	2
09.0003	Szpital Specjalistyczny w Brzozowie Podkarpacki Ośrodek Onkologiczny im. ks. B. Markiewicza	brzozowski	2
09.0004	Kliniczny Szpital Wojewódzki nr 1 im. Fryderyka Chopina w Rzeszowie	m. Rzeszów	3
09.0005	Szpital Powiatowy im. Edmunda Biernackiego w Mielcu	mielecki	2
09.0006	Szpital Specjalistyczny w Jaśle	jasielski	2
09.0007	Wojewódzki Szpital im. Zofii z Zamoyskich Tarnowskiej w Tarnobrzegu	m. Tarnobrzeg	2
09.0008	ZOZ w Dębicy	dębicki	1
09.0009	Samodzielny Publiczny Zespół Zakładów Opieki Zdrowotnej Powiatowy Szpital Specjalistyczny w Stalowej Woli	stalowowolski	1
09.0010	Wojewódzki Szpital Podkarpacki im. Jana Pawła II w Krośnie	m. Krosno	2
09.0011	SP ZOZ w Sanoku	sanocki	1
09.0012	SP ZOZ w Lubaczowie	lubaczowski	1
09.0013	SP ZOZ nr 1 w Rzeszowie	m. Rzeszów	3
09.0014	SP ZOZ w Leżajsku	leżajski	1
09.0015	Centrum Opieki Medycznej	jarosławski	2
09.0016	SP ZOZ w Przeworsku	przeworski	1
09.0017	Centrum Medyczne w Łańcucie	łańcucki	1
09.0018	SP ZOZ w Lesku	leski	1
09.0019	Szpital Specjalistyczny Pro - Familia sp. z o.o. s.k.	m. Rzeszów	3
09.0020	Samodzielny Publiczny Zespół ZOZ w Nisku	nizański	1
09.0022	Szpital Powiatowy w Nowej Dębce	tarnobrzeski	1
09.0023	SP ZOZ w Kolbuszowej	kolbuszowski	1

**Tabela 2.1.13:** Lista świadczeniodawców hospitalizujących co najmniej jedną pacjentkę

ID	Nazwa	Powiat	Poziom ref.
09.0024	ZOZ w Strzyżowie	strzyżowski	1
09.0029	SP ZOZ w Ustrzykach Dolnych	bieszczadzki	1
09.0033	NZOZ Asklepios B. P. sp. z o.o.	m. Rzeszów	1

Opracowanie DAiS na podstawie danych NFZ

Największy świadczeniodawca (pod względem liczby hospitalizacji) sprawozdał 0,26 tys. hospitalizacji dla 0,25 tys. pacjentek. Tym samym 8,39% hospitalizacji z całego województwa odnotowano u tego świadczeniodawcy. Tabela 2.1.14 prezentuje szczegółowe informacje dotyczące liczby hospitalizacji i liczbę pacjentek hospitalizowanych w ramach poszczególnych świadczeniodawców.

**Tabela 2.1.14:** Liczba hospitalizacji wykazanych przez świadczeniodawców

ID	Liczba pacjentek [tys.]	Łączna liczba hospitalizacji (w tym tryb jednodniowy) [tys.]	Liczba hospitalizacji trwających 1 dzień (bez trybu jednodniowego) [tys.]	Liczba hospitalizacji jednodniowych [tys.]	Procent hospitalizacji w województwie [%]	Skumulowany procent hospitalizacji w województwie [%]
09.0001	0,25	0,26	0,04	-	8,4	8,4
09.0004	0,24	0,25	0,02	-	8,0	16,4
09.0013	0,22	0,22	0,04	-	7,2	23,6
09.0019	0,21	0,22	0,05	-	7,2	30,7
09.0010	0,21	0,22	0,07	-	7,0	37,8
09.0002	0,17	0,21	0,06	-	6,7	44,5
09.0003	0,17	0,18	0,08	-	5,8	50,2
09.0005	0,16	0,17	0,02	-	5,5	55,7
09.0006	0,16	0,16	0,04	-	5,3	61,0
09.0008	0,15	0,15	0,08	-	4,9	65,9
09.0009	0,12	0,13	0,00	-	4,3	70,2
09.0007	0,12	0,13	0,04	-	4,1	74,3
09.0015	0,11	0,12	0,00	-	3,8	78,1
09.0020	0,10	0,10	0,04	-	3,4	81,5
09.0014	0,08	0,08	0,01	-	2,7	84,2
09.0012	0,07	0,08	0,00	-	2,5	86,7
09.0016	0,07	0,08	0,00	-	2,4	89,1
09.0017	0,07	0,07	0,02	-	2,2	91,3
09.0023	0,06	0,06	0,01	-	1,9	93,3
09.0018	0,06	0,06	0,00	-	1,8	95,1
09.0022	0,05	0,05	-	-	1,7	96,8
09.0024	0,04	0,05	0,00	-	1,5	98,3
09.0011	0,03	0,03	0,00	-	1,1	99,4
09.0029	0,02	0,02	0,00	-	0,6	100,0
09.0033	0,00	0,00	-	-	0,0	100,0
<b>Woj.</b>	<b>2,91</b>	<b>3,09</b>	<b>0,64</b>	-	<b>100,0</b>	<b>100,0</b>

Opracowanie DAiS na podstawie danych NFZ

Przeprowadzono analizę mającą na celu odpowiedź na pytanie na jakich oddziałach<sup>10</sup> i w ramach jakich zakresów w 2016 roku były hospitalizowane pacjentki z analizowaną przyczyną. Największą liczbą hospitalizacji charakteryzowały się oddziały: Oddział położniczo-ginekologiczny oraz Oddział ginekologiczny. Hospitalizacje na tych dwóch oddziałach stanowiły łącznie 100% hospitalizacji w analizowanej grupie. Natomiast najwięcej hospitalizacji sprawozdano w ramach zakresów: Położnictwo i ginekologia - hospitalizacja II poziom referencyjny oraz Położnictwo i ginekologia - hospitalizacja. Hospitalizacje w ramach tych dwóch zakresów stanowiły łącznie 69,2%.

<sup>10</sup>Przez oddział rozumie się VIII część kodu resortowego, charakteryzującego komórkę organizacyjną przedsiębiorstwa podmiotu leczniczego (Rozporządzenie Ministra Zdrowia z dnia 17 maja 2012 r. w sprawie systemu resortowych kodów identyfikacyjnych oraz szczegółowego sposobu ich nadawania (Dz. U. 2012 poz. 594))



**Wykres 2.1.7:** Rozkład hospitalizacji wg oddziałów

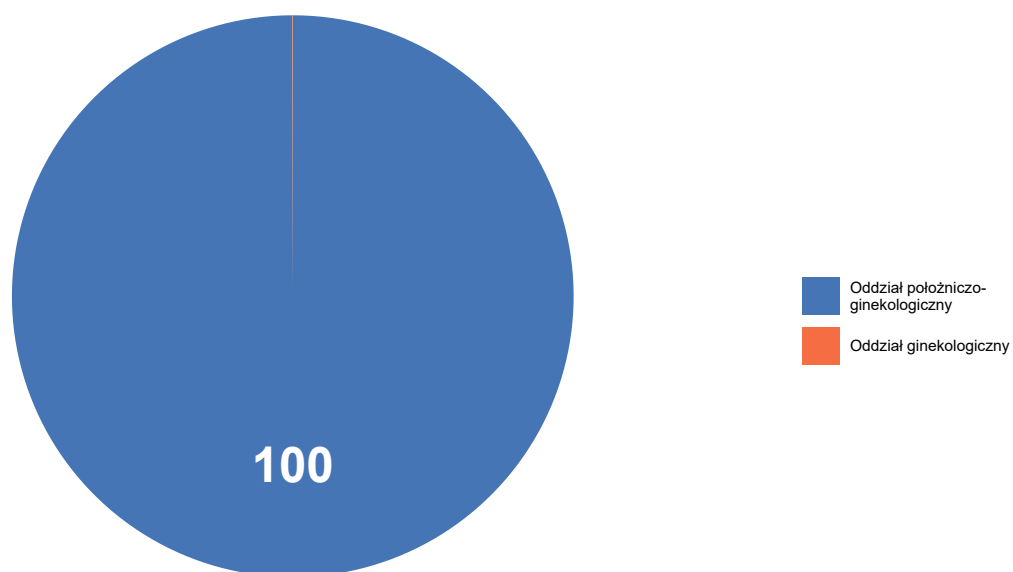

Opracowanie DAiS na podstawie danych NFZ

**Wykres 2.1.8:** Rozkład hospitalizacji wg zakresów

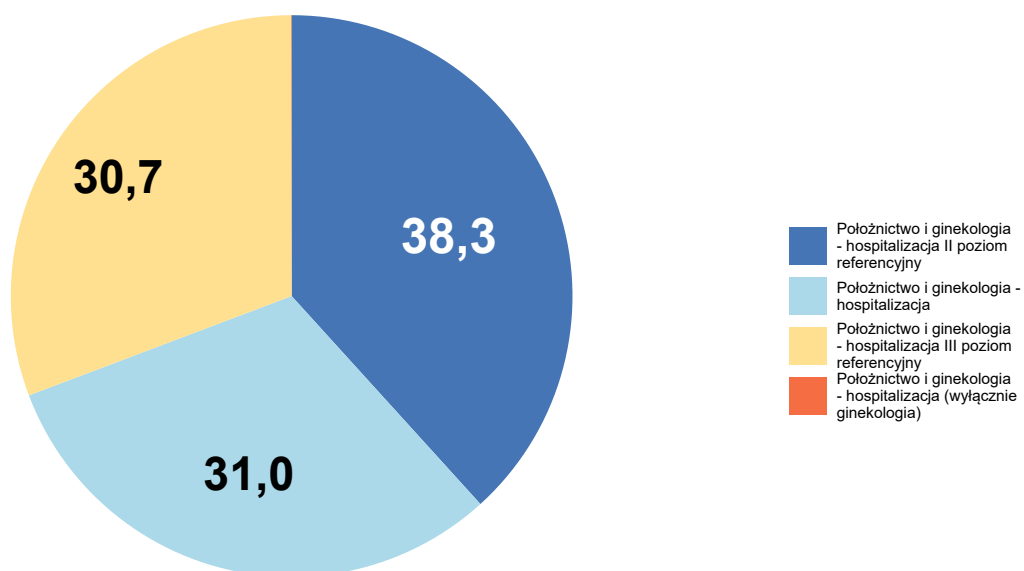

Opracowanie DAiS na podstawie danych NFZ

Szczegółowe dane odnośnie liczby hospitalizacji na poszczególnych oddziałach i w ramach poszczególnych zakresów prezentują Tabela 2.1.15 oraz Tabela 2.1.16. Ze względu na występującą możliwość sprawozdania

tej samej hospitalizacji na kilku oddziałach lub zakresach, liczba hospitalizacji w danym szpitalu liczona według zakresów i według oddziałów niekoniecznie jest taka sama.

**Tabela 2.1.15:** Liczba hospitalizacji wykazanych przez świadczeniodawców wg oddziałów

ID	Oddział ginekologiczny [tys.]	Oddział położniczo-ginekologiczny [tys.]	Suma [tys.]
09.0001	-	0,26	0,26
09.0004	-	0,25	0,25
09.0013	-	0,22	0,22
09.0019	-	0,22	0,22
09.0010	-	0,22	0,22
09.0002	-	0,21	0,21
09.0003	-	0,18	0,18
09.0005	-	0,17	0,17
09.0006	-	0,16	0,16
09.0008	-	0,15	0,15
09.0009	-	0,13	0,13
09.0007	-	0,13	0,13
09.0015	-	0,12	0,12
09.0020	-	0,10	0,10
09.0014	-	0,08	0,08
09.0012	-	0,08	0,08
09.0016	-	0,08	0,08
09.0017	-	0,07	0,07
09.0023	-	0,06	0,06
09.0018	-	0,06	0,06
09.0022	-	0,05	0,05
09.0024	-	0,05	0,05
09.0011	-	0,03	0,03
09.0029	-	0,02	0,02
09.0033	0,00	-	0,00
<b>Woj.</b>	<b>0,00</b>	<b>3,08</b>	<b>3,09</b>

Opracowanie DAiS na podstawie danych NFZ

**Tabela 2.1.16:** Liczba hospitalizacji wykazanych przez świadczeniodawców wg zakresów

ID	Położnictwo i ginekologia - hospitalizacja [tys.]	Położnictwo i ginekologia - hospitalizacja (wyłącznie ginekologia) [tys.]	Położnictwo i ginekologia - hospitalizacja II poziom referencyjny [tys.]	Położnictwo i ginekologia - hospitalizacja III poziom referencyjny [tys.]	Suma [tys.]
09.0001	-	-	-	0,26	0,26
09.0004	-	-	-	0,25	0,25
09.0013	-	-	-	0,22	0,22
09.0019	-	-	-	0,22	0,22
09.0010	-	-	0,22	-	0,22
09.0002	-	-	0,21	-	0,21
09.0003	-	-	0,18	-	0,18
09.0005	-	-	0,17	-	0,17
09.0006	-	-	0,16	-	0,16

**Tabela 2.1.16:** Liczba hospitalizacji wykazanych przez świadczeniodawców wg zakresów

ID	Położnictwo i ginekologia - hospitalizacja [tys.]	Położnictwo i ginekologia - hospitalizacja (wyłącznie ginekologia) [tys.]	Położnictwo i ginekologia - hospitalizacja II poziom referencyjny [tys.]	Położnictwo i ginekologia - hospitalizacja III poziom referencyjny [tys.]	Suma [tys.]
09.0008	0,15	-	-	-	0,15
09.0009	0,13	-	-	-	0,13
09.0007	-	-	0,13	-	0,13
09.0015	-	-	0,12	-	0,12
09.0020	0,10	-	-	-	0,10
09.0014	0,08	-	-	-	0,08
09.0012	0,08	-	-	-	0,08
09.0016	0,08	-	-	-	0,08
09.0017	0,07	-	-	-	0,07
09.0023	0,06	-	-	-	0,06
09.0018	0,06	-	-	-	0,06
09.0022	0,05	-	-	-	0,05
09.0024	0,05	-	-	-	0,05
09.0011	0,03	-	-	-	0,03
09.0029	0,02	-	-	-	0,02
09.0033	-	0,00	-	-	0,00
<b>Woj.</b>	<b>0,96</b>	<b>0,00</b>	<b>1,18</b>	<b>0,95</b>	<b>3,09</b>

Opracowanie DAiS na podstawie danych NFZ

W Tabeli 2.1.17 zostały zaprezentowane dane dotyczące struktury demograficznej pacjentek podczas poszczególnych hospitalizacji - średni wiek oraz udział pacjentek w różnych grupach wiekowych.

**Tabela 2.1.17:** Struktura demograficzna pacjentek

ID	Średni wiek [lata]	Hospitalizacje pacjentek w wieku					40+ [%]
		0-18 [%]	19-24 [%]	25-29 [%]	30-34 [%]	35-39 [%]	
09.0001	31,3	0,4	10,8	30,1	29,0	20,5	9,3
09.0002	30,9	2,9	12,1	22,2	31,9	22,2	8,7
09.0003	31,2	1,7	12,9	28,7	23,0	21,3	12,4
09.0004	31,6	0,4	8,5	26,4	36,2	18,3	10,2
09.0005	30,7	1,2	10,7	37,9	21,9	22,5	5,9
09.0006	31,8	-	15,8	23,6	27,3	18,8	14,5
09.0007	31,0	0,8	13,4	26,0	30,7	19,7	9,4
09.0008	32,1	-	11,3	23,3	28,7	25,3	11,3
09.0009	31,8	-	10,6	22,7	35,6	24,2	6,8
09.0010	31,2	0,9	12,9	23,0	35,0	19,4	8,8
09.0011	29,3	5,9	17,6	35,3	14,7	23,5	2,9
09.0012	30,3	-	16,9	32,5	26,0	15,6	9,1
09.0013	31,6	-	12,6	25,2	30,6	23,4	8,1
09.0014	31,9	-	8,5	26,8	29,3	24,4	11,0
09.0015	31,0	0,8	14,4	29,7	28,0	19,5	7,6
09.0016	31,7	1,3	10,7	30,7	24,0	17,3	16,0
09.0017	31,3	-	13,0	26,1	33,3	18,8	8,7
09.0018	31,2	-	19,6	25,0	25,0	23,2	7,1
09.0019	31,3	0,5	9,0	29,9	34,4	17,2	9,0
09.0020	31,1	1,0	10,5	28,6	34,3	17,1	8,6
09.0022	31,1	-	9,4	35,8	26,4	17,0	11,3
09.0023	30,9	-	13,3	31,7	28,3	16,7	10,0
09.0024	32,8	-	10,9	19,6	28,3	26,1	15,2
09.0029	32,9	-	17,6	11,8	23,5	23,5	23,5
09.0033	33,0	-	-	-	100,0	-	-
<b>Woj.</b>	<b>31,3</b>	<b>0,7</b>	<b>11,9</b>	<b>27,3</b>	<b>29,9</b>	<b>20,5</b>	<b>9,7</b>

Opracowanie DAiS na podstawie danych NFZ

Statystyki dotyczące miejsca zamieszkania hospitalizowanych pacjentek w odniesieniu do miejsca realizacji świadczeń prezentuje Tabela 2.1.18. W niniejszej analizie miasto na prawach powiatu i przylegający do niego powiat traktowane są jako jeden powiat, np. powiat m. Wrocław i powiat wrocławski.

Tabela 2.1.18: Struktura geograficzna pacjentek

ID	Hospitalizacje pacjentek			Średnia odległość pacjentki do szpitala	Odległość jaką przejechało 50% pacjentek	Udział pacjentek ze wsi [%]
	spoza województwa [%]	spoza powiatu, z tego samego województwa [%]	z tego samego powiatu [%]			
09.0001	3,1	45,9	51,0	24,6	19,6	54,4
09.0002	0,5	9,7	89,9	11,0	8,2	59,9
09.0003	1,1	48,3	50,6	17,4	13,3	73,0
09.0004	1,6	41,1	57,3	18,9	15,8	48,4
09.0005	1,2	9,5	89,3	9,7	0,9	52,7
09.0006	10,3	9,1	80,6	12,0	10,3	61,2
09.0007	35,4	11,0	53,5	26,7	12,4	52,8
09.0008	4,0	19,3	76,7	10,8	5,3	56,0
09.0009	9,8	25,0	65,2	18,3	8,1	51,5
09.0010	4,1	13,4	82,5	19,8	9,8	70,5
09.0011	5,9	17,6	76,5	23,2	11,8	58,8
09.0012	15,6	5,2	79,2	22,6	11,6	72,7
09.0013	4,1	39,2	56,8	23,3	21,5	54,1
09.0014	14,6	18,3	67,1	18,1	10,7	73,2
09.0015	2,5	16,9	80,5	14,7	9,7	56,8
09.0016	2,7	14,7	82,7	16,3	6,8	72,0
09.0017	1,4	31,9	66,7	15,6	10,1	79,7
09.0018	7,1	46,4	46,4	33,1	13,0	60,7
09.0019	4,5	61,1	34,4	29,2	28,2	52,0
09.0020	15,2	38,1	46,7	16,6	14,5	56,2
09.0022	9,4	32,1	58,5	13,8	7,7	73,6
09.0023	3,3	21,7	75,0	20,7	13,4	66,7
09.0024	2,2	28,3	69,6	14,3	10,8	80,4
09.0029	-	17,6	82,4	11,4	0,0	70,6
09.0033	-	100,0	-	46,4	46,4	-
<b>Woj.</b>	<b>6,0</b>	<b>28,4</b>	<b>65,6</b>	<b>18,7</b>	<b>11,7</b>	<b>59,8</b>

Opracowanie DAiS na podstawie danych NFZ

Tabela 2.1.19: Udział hospitalizacji w szpitalach wg najczęściej sprawozdawanych produktów

ID	Liczba hospitalizacji [tys.]	M16 [%]	M15 [%]	M14 [%]	Hospitalizacja z... [%]	M13 [%]	Pozostałe produkty [%]
09.0001	0,3	40,2	59,5	-	0,4	-	-
09.0002	0,2	40,6	58,9	-	1,0	-	-
09.0003	0,2	50,0	48,9	1,1	-	-	-
09.0004	0,2	51,6	47,6	0,4	-	-	0,4
09.0005	0,2	98,2	1,8	-	-	-	-
09.0006	0,2	71,5	28,5	-	-	-	-
09.0007	0,1	81,9	18,1	-	-	-	-
09.0008	0,2	85,3	14,7	-	-	-	-
09.0009	0,1	45,5	53,8	0,8	-	-	-
09.0010	0,2	20,3	79,3	-	-	0,5	-
09.0011	0,0	61,8	38,2	-	-	-	-
09.0012	0,1	58,4	37,7	-	3,9	-	-
09.0013	0,2	98,6	1,4	-	-	-	-
09.0014	0,1	19,5	80,5	-	-	-	-
09.0015	0,1	64,4	32,2	-	2,5	-	0,8
09.0016	0,1	85,3	14,7	-	-	-	-
09.0017	0,1	63,8	36,2	-	-	-	-
09.0018	0,1	60,7	39,3	-	-	-	-
09.0019	0,2	19,9	80,1	-	-	-	-
09.0020	0,1	63,8	36,2	-	-	-	-
09.0022	0,1	11,3	1,9	86,8	-	-	-

**Tabela 2.1.19:** Udział hospitalizacji w szpitalach wg najczęściej sprawozdawanych produktów

ID	Liczba hospitalizacji [tys.]	M16 [%]	M15 [%]	M14 [%]	Hospitalizacja z... [%]	M13 [%]	Pozostałe produkty [%]
09.0023	0,1	100,0	-	-	-	-	-
09.0024	0,0	69,6	30,4	-	-	-	-
09.0029	0,0	58,8	41,2	-	-	-	-
09.0033	0,0	100,0	-	-	-	-	-
<b>Woj.</b>	<b>3,1</b>	<b>57,1</b>	<b>40,9</b>	<b>1,6</b>	<b>0,3</b>	<b>0,0</b>	<b>0,1</b>

Opracowanie DAiS na podstawie danych NFZ

**Tabela 2.1.20:** Nazwy najczęstszych produktów

Pełna nazwa produktu
M16 zagrażające lub dokonane poronienie, zakończenie ciąży obumarłej
M15 małe zabiegi górnej części układu rozrodczego
M14 średnie zabiegi górnej części układu rozrodczego
Hospitalizacja z przyczyn nieujętych gdzie indziej
M13 duże zabiegi górnej części układu rozrodczego

Opracowanie DAiS na podstawie danych NFZ

W tabeli 2.1.21 przeanalizowano tryby wypisów pacjentek po zakończeniu hospitalizacji realizowanej z rozpoznaniem wchodzącym w skład analizowanej podgrupy.

**Tabela 2.1.21:** Informacje o trybach wypisu ze szpitala

ID	Zakończenie procesu leczenia <sup>1</sup> [%]	Skierowanie do innego szpitala [%]	Skierowanie do dalszej opieki [%]
09.0001	3,47	-	96,53
09.0002	99,52	-	0,48
09.0003	100,00	-	-
09.0004	62,20	-	37,80
09.0005	22,49	-	77,51
09.0006	100,00	-	-
09.0007	55,91	-	44,09
09.0008	100,00	-	-
09.0009	100,00	-	-
09.0010	100,00	-	-
09.0011	67,65	-	32,35
09.0012	15,58	1,30	83,12
09.0013	60,36	-	39,64
09.0014	1,22	-	98,78
09.0015	65,25	0,85	33,90
09.0016	100,00	-	-
09.0017	100,00	-	-
09.0018	1,79	-	98,21
09.0019	2,26	-	97,74
09.0020	100,00	-	-
09.0022	30,19	-	69,81
09.0023	98,33	1,67	-
09.0024	6,52	-	93,48
09.0029	94,12	-	5,88
09.0033	-	-	100,00
<b>Woj.</b>	<b>62,05</b>	<b>0,10</b>	<b>37,85</b>

<sup>1</sup> Bez wystawienia skierowania do dalszej opieki  
Opracowanie DAiS na podstawie danych NFZ

W tabeli 2.1.22 zaprezentowano statystyki dotyczące czasu hospitalizacji pacjentów (w dniach) z rozpoznaniem z analizowanej podgrupy chorób w poszczególnych szpitalach w województwie.

Tabela 2.1.22: Statystyki dotyczące czasu pobytu

ID	Średnia czasu pobytu [dni]	Standaryzowana średnia czasu pobytu [dni] <sup>1</sup>	Mediana czasu pobytu [dni]	Odchylenie standardowe czasu pobytu [dni]	Hospitalizacje, dla których data przyjęcia równa się dacie wypisu [%]	Hospitalizacje trwające poniżej 4 dni [%]
09.0001	1,5	1,9	1,0	1,5	15,8	93,8
09.0002	1,5	1,9	1,0	1,3	28,0	92,8
09.0003	0,8	1,9	1,0	0,7	42,1	98,3
09.0004	3,0	1,9	2,0	3,1	8,1	72,8
09.0005	1,9	1,9	1,0	1,9	11,8	87,6
09.0006	1,2	1,9	1,0	0,9	21,8	97,0
09.0007	1,9	1,9	1,0	2,4	34,6	84,3
09.0008	0,9	1,9	-	1,1	54,0	93,3
09.0009	2,9	1,9	2,0	1,9	3,8	67,4
09.0010	1,3	1,9	1,0	1,4	31,8	91,7
09.0011	1,7	1,9	1,0	1,3	14,7	88,2
09.0012	2,2	1,9	2,0	1,5	1,3	84,4
09.0013	1,2	1,9	1,0	2,0	17,1	96,4
09.0014	2,0	1,9	1,0	1,8	11,0	85,4
09.0015	2,5	1,9	2,0	1,7	3,4	78,8
09.0016	2,1	1,9	2,0	1,2	6,7	82,7
09.0017	1,3	1,9	1,0	1,2	26,1	94,2
09.0018	2,1	1,9	2,0	1,6	5,4	87,5
09.0019	1,2	1,9	1,0	1,2	23,5	93,2
09.0020	1,2	1,9	1,0	1,2	37,1	92,4
09.0022	3,2	1,9	2,0	1,7	-	69,8
09.0023	1,6	1,9	1,0	1,8	15,0	90,0
09.0024	2,1	1,9	2,0	0,9	4,3	91,3
09.0029	1,9	1,9	2,0	0,7	5,9	94,1
09.0033	1,0	1,9	1,0	-	-	100,0
<b>Woj.</b>	<b>1,7</b>	<b>1,9</b>	<b>1,0</b>	<b>1,8</b>	<b>20,6</b>	<b>88,6</b>

<sup>1</sup> Czas pobytu standaryzowano według płci, wieku oraz liczby pacjentów.  
Opracowanie DAiS na podstawie danych NFZ

## 2.1.2 Ciężce pozamaciczne i zaśniadowe

W 2016 roku w województwie podkarpackim odnotowano 0,29 tys. hospitalizacji z powodu rozpoznań, zakwalifikowanych jako Ciężce pozamaciczne i zaśniadowe (dalej: podgrupa)<sup>11</sup>, co stanowiło 0,79% wszystkich hospitalizacji z powodu rozpoznań, które zakwalifikowano do grupy ciąży, poród, połóg. W ramach analizowanej grupy brane były pod uwagę kobiety w wieku rozrodczym, czyli w wieku 15-51 lat.

<sup>11</sup>W analizowanej podgrupie zostały uwzględnione następujące rozpoznania wg Międzynarodowej Klasyfikacji Chorób i Problemów Zdrowotnych ICD10: O00, O01.

**Mapa 2.1.5:** Liczba hospitalizacji na 100 tys. kobiet w wieku rozrodczym oraz struktura hospitalizacji względem miejsca zamieszkania pacjentki

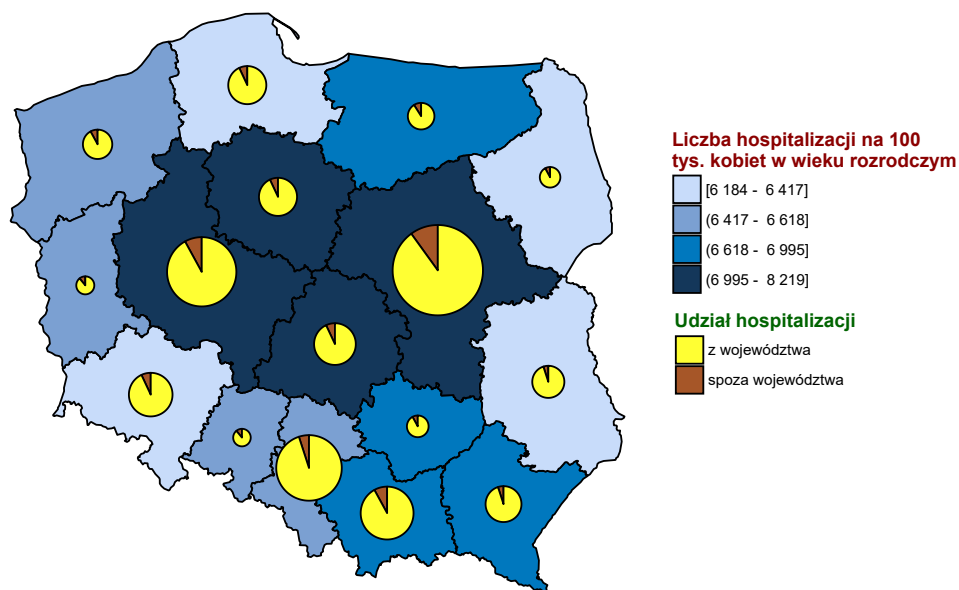

Opracowanie DAiS na podstawie danych z NFZ i GUS

**Wykres 2.1.9:** Liczba hospitalizacji na 100 tys. kobiet w wieku rozrodczym

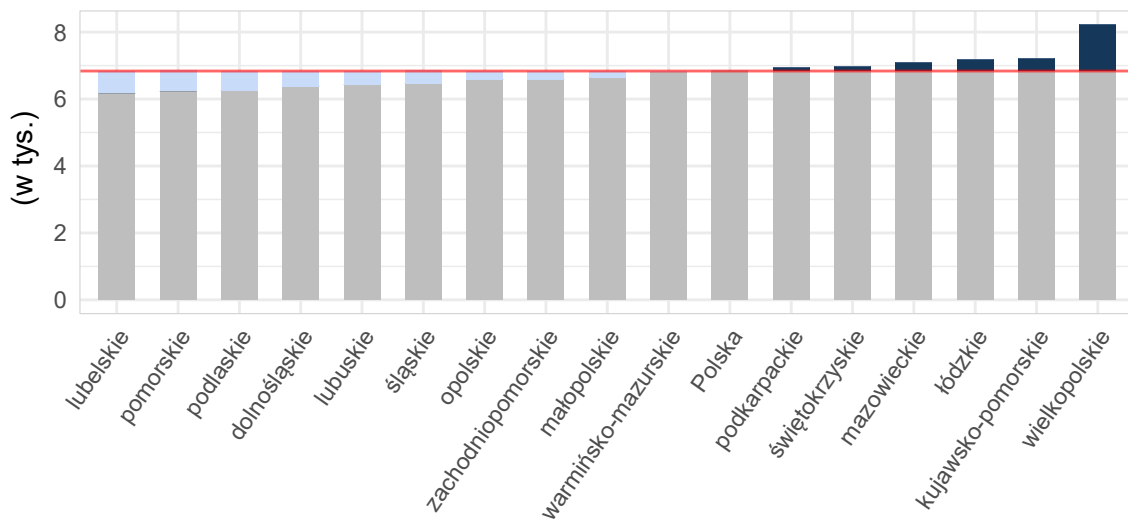

Opracowanie DAiS na podstawie danych z NFZ i GUS

**Tabela 2.1.23:** Podstawowe statystyki dotyczące liczby i struktury hospitalizacji w poszczególnych województwach

Woj.	Łączna liczba hospitalizacji (w tym tryb jednodniowy) [tys.]	Liczba hospitalizacji trwających 1 dzień (bez trybu jednodniowego) [tys.]	Liczba hospitalizacji spoza województwa [%]	Liczba hospitalizacji na 100 tys. kobiet w wieku rozrodczym	Liczba hospitalizacji pacjentek z tego woj. w innych woj.
dolnośląskie	0,43	0,01	8,22	60,91	42
kujawsko-pomorskie	0,29	0,01	5,92	56,32	18
lubelskie	0,24	0,01	8,20	47,49	34
lubuskie	0,13	0,00	11,28	53,93	24
łódzkie	0,35	0,01	7,41	60,11	33
małopolskie	0,43	0,01	9,22	51,18	32
mazowieckie	0,88	0,01	11,72	66,82	49
opolskie	0,11	0,01	8,26	44,87	22
podkarpackie	0,29	0,01	6,83	54,99	29
podlaskie	0,14	0,01	6,38	48,86	12
pomorskie	0,34	0,01	6,49	59,33	21
śląskie	0,62	0,01	5,63	57,30	27
świętokrzyskie	0,15	0,00	11,18	51,47	33
warmińsko-mazurskie	0,21	0,00	5,83	58,59	31
wielkopolskie	0,51	0,02	8,66	58,92	22
zachodniopomorskie	0,26	0,01	11,07	63,80	24
<b>Polska</b>	<b>5,39</b>	<b>0,13</b>	<b>8,41</b>	<b>57,56</b>	<b>453</b>

Opracowanie DAiS na podstawie danych z NFZ i GUS

Liczba świadczeniodawców w województwie podkarpackim, którzy hospitalizowali przynajmniej jedną pacjentkę z analizowaną przyczyną wyniosła 24. Z kolei 80% wszystkich hospitalizacji w województwie podkarpackim z powodu rozpoznań wchodzących w skład analizowanej podgrupy zostało wykazane przez 11 świadczeniodawców.

**Tabela 2.1.24:** Lista świadczeniodawców hospitalizujących co najmniej jedną pacjentkę

ID	Nazwa	Powiat	Poziom ref.
09.0001	Kliniczny Szpital Wojewódzki nr 2 im. św. Jadwigi Królowej w Rzeszowie	m. Rzeszów	3
09.0002	Wojewódzki Szpital im. św. Ojca Pio w Przemyślu	m. Przemyśl	2
09.0003	Szpital Specjalistyczny w Brzozowie Podkarpacki Ośrodek Onkologiczny im. ks. B. Markiewicza	brzozowski	2
09.0004	Kliniczny Szpital Wojewódzki nr 1 im. Fryderyka Chopina w Rzeszowie	m. Rzeszów	3
09.0005	Szpital Powiatowy im. Edmunda Biernackiego w Mielcu	mielecki	2
09.0006	Szpital Specjalistyczny w Jaśle	jasielski	2
09.0007	Wojewódzki Szpital im. Zofii z Zamoyskich Tarnowskiej w Tarnobrzegu	m. Tarnobrzeg	2
09.0008	ZOZ w Dębicy	dębicki	1
09.0009	Samodzielny Publiczny Zespół Zakładów Opieki Zdrowotnej Powiatowy Szpital Specjalistyczny w Stalowej Woli	stalowowolski	1
09.0010	Wojewódzki Szpital Podkarpacki im. Jana Pawła II w Krośnie	m. Krosno	2
09.0011	SP ZOZ w Sanoku	sanocki	1
09.0012	SP ZOZ w Lubaczowie	lubaczowski	1
09.0013	SP ZOZ nr 1 w Rzeszowie	m. Rzeszów	3
09.0014	SP ZOZ w Leżajsku	leżajski	1
09.0015	Centrum Opieki Medycznej	jarosławski	2
09.0016	SP ZOZ w Przeworsku	przeworski	1
09.0017	Centrum Medyczne w Łańcucie	łańcucki	1
09.0018	SP ZOZ w Lesku	leski	1
09.0019	Szpital Specjalistyczny Pro - Familia sp. z o.o. s.k.	m. Rzeszów	3
09.0020	Samodzielny Publiczny Zespół ZOZ w Nisku	nizański	1
09.0022	Szpital Powiatowy w Nowej Dębce	tarnobrzeski	1
09.0023	SP ZOZ w Kolbuszowej	kolbuszowski	1



**Tabela 2.1.24:** Lista świadczeniodawców hospitalizujących co najmniej jedną pacjentkę

ID	Nazwa	Powiat	Poziom ref.
09.0024	ZOZ w Strzyżowie	strzyżowski	1
09.0029	SP ZOZ w Ustrzykach Dolnych	bieszczadzki	1

Opracowanie DAiS na podstawie danych NFZ

Największy świadczeniodawca (pod względem liczby hospitalizacji) sprawozdał 0,07 tys. hospitalizacji dla 0,06 tys. pacjentek. Tym samym 24,91% hospitalizacji z całego województwa odnotowano u tego świadczeniodawcy. Tabela 2.1.25 prezentuje szczegółowe informacje dotyczące liczby hospitalizacji i liczbę pacjentek hospitalizowanych w ramach poszczególnych świadczeniodawców.

**Tabela 2.1.25:** Liczba hospitalizacji wykazanych przez świadczeniodawców

ID	Liczba pacjentek [tys.]	Łączna liczba hospitalizacji (w tym tryb jednoliny) [tys.]	Liczba hospitalizacji trwających 1 dzień (bez trybu jednoliny) [tys.]	Liczba hospitalizacji jednoliny [tys.]	Procent hospitalizacji w województwie [%]	Skumulowany procent hospitalizacji w województwie [%]
09.0019	0,06	0,07	-	-	24,9	24,9
09.0001	0,03	0,04	-	-	12,6	37,5
09.0004	0,02	0,03	-	-	8,9	46,4
09.0008	0,02	0,03	-	-	8,9	55,3
09.0013	0,01	0,01	-	-	4,8	60,1
09.0003	0,01	0,01	0,00	-	4,4	64,5
09.0005	0,01	0,01	-	-	4,4	68,9
09.0010	0,01	0,01	-	-	3,4	72,4
09.0020	0,01	0,01	0,00	-	3,1	75,4
09.0002	0,01	0,01	-	-	2,7	78,2
09.0006	0,01	0,01	-	-	2,7	80,9
09.0007	0,01	0,01	-	-	2,4	83,3
09.0009	0,01	0,01	-	-	2,4	85,7
09.0012	0,01	0,01	0,00	-	2,4	88,1
09.0015	0,01	0,01	-	-	2,0	90,1
09.0016	0,01	0,01	0,00	-	2,0	92,2
09.0014	0,00	0,00	-	-	1,7	93,9
09.0017	0,00	0,00	-	-	1,7	95,6
09.0023	0,00	0,00	-	-	1,4	96,9
09.0024	0,00	0,00	-	-	1,0	98,0
09.0011	0,00	0,00	0,00	-	0,7	98,6
09.0018	0,00	0,00	0,00	-	0,7	99,3
09.0022	0,00	0,00	-	-	0,3	99,7
09.0029	0,00	0,00	-	-	0,3	100,0
<b>Woj.</b>	<b>0,26</b>	<b>0,29</b>	<b>0,01</b>	-	<b>100,0</b>	<b>100,0</b>

Opracowanie DAiS na podstawie danych NFZ

Przeprowadzono analizę mającą na celu odpowiedź na pytanie w ramach jakich zakresów w 2016 roku były hospitalizowane pacjentki z analizowaną przyczyną.

**Wykres 2.1.10:** Rozkład hospitalizacji wg zakresów

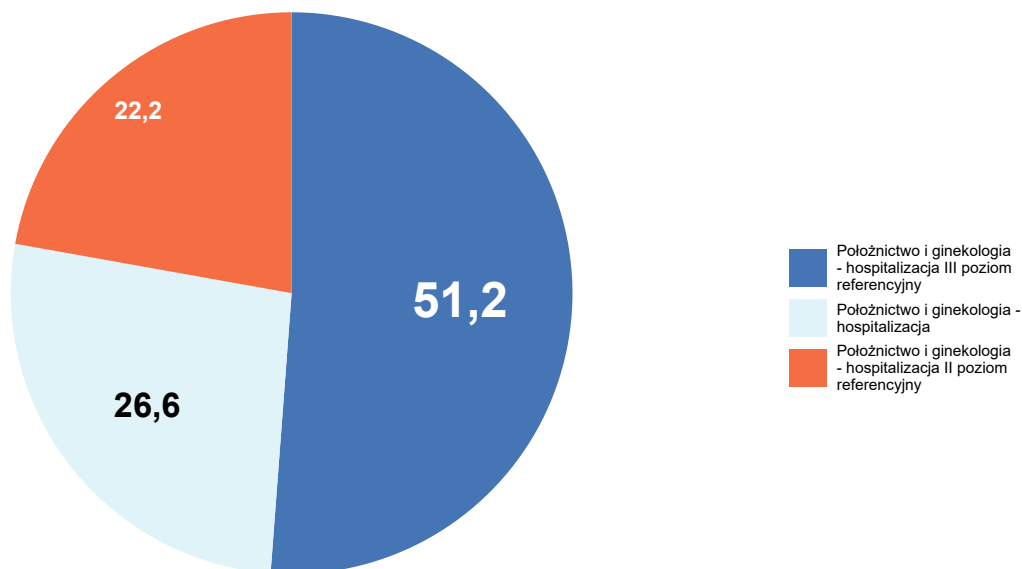

Opracowanie DAiS na podstawie danych NFZ

Szczegółowe dane odnośnie liczby hospitalizacji na poszczególnych oddziałach i w ramach poszczególnych zakresów prezentują Tabela 2.1.26 oraz Tabela 2.1.27. Ze względu na występującą możliwość sprawozdania tej samej hospitalizacji na kilku oddziałach lub zakresach, liczba hospitalizacji w danym szpitalu liczona według zakresów i według oddziałów niekoniecznie jest taka sama.

**Tabela 2.1.26:** Liczba hospitalizacji wykazanych przez świadczeniodawców wg oddziałów

ID	Oddział położniczo-ginekologiczny [tys.]	Suma [tys.]
09.0019	0,07	0,07
09.0001	0,04	0,04
09.0004	0,03	0,03
09.0008	0,03	0,03
09.0013	0,01	0,01
09.0003	0,01	0,01
09.0005	0,01	0,01
09.0010	0,01	0,01
09.0020	0,01	0,01
09.0002	0,01	0,01
09.0006	0,01	0,01
09.0007	0,01	0,01
09.0009	0,01	0,01
09.0012	0,01	0,01
09.0015	0,01	0,01

**Tabela 2.1.26:** Liczba hospitalizacji wykazanych przez świadczeniodawców wg oddziałów

ID	Oddział położniczo-ginekologiczny [tys.]	Suma [tys.]
09.0016	0,01	0,01
09.0014	0,00	0,00
09.0017	0,00	0,00
09.0023	0,00	0,00
09.0024	0,00	0,00
09.0011	0,00	0,00
09.0018	0,00	0,00
09.0022	0,00	0,00
09.0029	0,00	0,00
<b>Woj.</b>	<b>0,29</b>	<b>0,29</b>

Opracowanie DAiS na podstawie danych NFZ

**Tabela 2.1.27:** Liczba hospitalizacji wykazanych przez świadczeniodawców wg zakresów

ID	Położnictwo i ginekologia - hospitalizacja [tys.]	Położnictwo i ginekologia - hospitalizacja II poziom referencyjny [tys.]	Położnictwo i ginekologia - hospitalizacja III poziom referencyjny [tys.]	Suma [tys.]
09.0019	-	-	0,07	0,07
09.0001	-	-	0,04	0,04
09.0004	-	-	0,03	0,03
09.0008	0,03	-	-	0,03
09.0013	-	-	0,01	0,01
09.0003	-	0,01	-	0,01
09.0005	-	0,01	-	0,01
09.0010	-	0,01	-	0,01
09.0020	0,01	-	-	0,01
09.0002	-	0,01	-	0,01
09.0006	-	0,01	-	0,01
09.0007	-	0,01	-	0,01
09.0009	0,01	-	-	0,01
09.0012	0,01	-	-	0,01
09.0015	-	0,01	-	0,01
09.0016	0,01	-	-	0,01
09.0014	0,00	-	-	0,00
09.0017	0,00	-	-	0,00
09.0023	0,00	-	-	0,00
09.0024	0,00	-	-	0,00
09.0011	0,00	-	-	0,00
09.0018	0,00	-	-	0,00
09.0022	0,00	-	-	0,00
09.0029	0,00	-	-	0,00
<b>Woj.</b>	<b>0,08</b>	<b>0,06</b>	<b>0,15</b>	<b>0,29</b>

Opracowanie DAiS na podstawie danych NFZ

W Tabeli 2.1.28 zostały zaprezentowane dane dotyczące struktury demograficznej pacjentek podczas poszczególnych hospitalizacji - średni wiek oraz udział pacjentek w różnych grupach wiekowych.

**Tabela 2.1.28:** Struktura demograficzna pacjentek

ID	Średni wiek [lata]	Hospitalizacje pacjentek w wieku					
		0-18 [%]	19-24 [%]	25-29 [%]	30-34 [%]	35-39 [%]	40+ [%]
09.0001	31,6	-	2,7	32,4	40,5	10,8	13,5
09.0002	30,6	-	-	50,0	25,0	25,0	-
09.0003	29,6	-	15,4	30,8	46,2	7,7	-
09.0004	29,6	-	19,2	30,8	34,6	15,4	-
09.0005	29,4	-	15,4	38,5	30,8	15,4	-
09.0006	32,4	-	12,5	25,0	37,5	-	25,0
09.0007	29,3	-	14,3	42,9	14,3	28,6	-
09.0008	30,5	-	7,7	38,5	34,6	19,2	-
09.0009	32,9	-	-	28,6	42,9	14,3	14,3
09.0010	30,3	-	10,0	30,0	50,0	10,0	-
09.0011	29,5	-	50,0	-	-	50,0	-
09.0012	31,4	-	14,3	14,3	42,9	-	28,6
09.0013	31,0	-	7,1	35,7	35,7	14,3	7,1
09.0014	30,2	-	-	60,0	-	40,0	-
09.0015	29,0	16,7	-	33,3	33,3	16,7	-
09.0016	26,8	-	33,3	33,3	33,3	-	-
09.0017	28,4	-	20,0	20,0	60,0	-	-
09.0018	28,5	-	50,0	-	50,0	-	-
09.0019	31,0	-	11,0	26,0	41,1	13,7	8,2
09.0020	30,0	-	11,1	33,3	22,2	33,3	-
09.0022	41,0	-	-	-	-	-	100,0
09.0023	31,0	-	25,0	-	50,0	25,0	-
09.0024	23,7	-	33,3	66,7	-	-	-
09.0029	36,0	-	-	-	-	100,0	-
<b>Woj.</b>	<b>30,5</b>	<b>0,3</b>	<b>11,3</b>	<b>31,1</b>	<b>36,5</b>	<b>14,7</b>	<b>6,1</b>

Opracowanie DAiS na podstawie danych NFZ

Statystyki dotyczące miejsca zamieszkania hospitalizowanych pacjentek w odniesieniu do miejsca realizacji świadczeń prezentuje Tabela 2.1.29. W niniejszej analizie miasto na prawach powiatu i przylegający do niego powiat traktowane są jako jeden powiat, np. powiat m. Wrocław i powiat wrocławski.

**Tabela 2.1.29:** Struktura geograficzna pacjentek

ID	Hospitalizacje pacjentek			Średnia odległość pacjentki do szpitala	Odległość jaką przejechało 50% pacjentek	Udział pacjentek ze wsi [%]
	spoza województwa [%]	spoza powiatu, z tego samego województwa [%]	z tego samego powiatu [%]			
09.0001	-	70,3	29,7	29,1	28,2	64,9
09.0002	-	25,0	75,0	11,9	11,9	62,5
09.0003	7,7	38,5	53,8	34,9	13,3	92,3
09.0004	3,8	46,2	50,0	28,0	19,9	46,2
09.0005	-	-	100,0	5,8	0,0	38,5
09.0006	-	12,5	87,5	7,6	10,9	62,5
09.0007	28,6	14,3	57,1	16,6	14,7	57,1
09.0008	34,6	23,1	42,3	38,3	22,3	65,4
09.0009	-	28,6	71,4	8,9	8,1	57,1
09.0010	-	10,0	90,0	10,2	8,4	80,0
09.0011	-	-	100,0	5,9	5,9	-
09.0012	-	14,3	85,7	16,2	11,6	100,0
09.0013	14,3	35,7	50,0	24,9	10,7	21,4
09.0014	40,0	-	60,0	32,4	13,0	60,0
09.0015	-	-	100,0	8,8	8,1	50,0
09.0016	-	16,7	83,3	14,7	17,7	83,3
09.0017	-	20,0	80,0	10,2	10,1	60,0
09.0018	-	50,0	50,0	57,4	57,4	100,0
09.0019	2,7	67,1	30,1	38,1	36,2	52,1
09.0020	11,1	11,1	77,8	13,3	15,5	77,8

**Tabela 2.1.29:** Struktura geograficzna pacjentek

ID	Hospitalizacje pacjentek			Średnia odległość pacjentki do szpitala	Odległość jaką przejechało 50% pacjentek	Udział pacjentek ze wsi [%]
	spoza województwa [%]	spoza powiatu, z tego samego województwa [%]	z tego samego powiatu [%]			
09.0022	-	-	100,0	-	0,0	-
09.0023	-	-	100,0	7,3	6,7	75,0
09.0024	-	33,3	66,7	15,5	15,2	100,0
09.0029	-	-	100,0	-	0,0	100,0
<b>Woj.</b>	<b>6,8</b>	<b>39,6</b>	<b>53,6</b>	<b>26,2</b>	<b>16,4</b>	<b>59,4</b>

Opracowanie DAiS na podstawie danych NFZ

**Tabela 2.1.30:** Udział hospitalizacji w szpitalach wg najczęściej sprawozdawanych produktów

ID	Liczba hospitalizacji [tys.]	M13 [%]	M14 [%]	M27 [%]	M30 [%]	Hospitalizacja z... [%]
09.0001	0,0	2,7	43,2	48,6	2,7	2,7
09.0002	0,0	-	75,0	25,0	-	-
09.0003	0,0	-	61,5	23,1	15,4	-
09.0004	0,0	3,8	61,5	7,7	26,9	-
09.0005	0,0	-	46,2	46,2	7,7	-
09.0006	0,0	25,0	62,5	-	12,5	-
09.0007	0,0	-	85,7	14,3	-	-
09.0008	0,0	19,2	69,2	11,5	-	-
09.0009	0,0	-	42,9	57,1	-	-
09.0010	0,0	-	90,0	-	10,0	-
09.0011	0,0	-	50,0	50,0	-	-
09.0012	0,0	14,3	14,3	71,4	-	-
09.0013	0,0	-	85,7	7,1	-	7,1
09.0014	0,0	-	100,0	-	-	-
09.0015	0,0	-	100,0	-	-	-
09.0016	0,0	-	33,3	66,7	-	-
09.0017	0,0	-	40,0	40,0	-	20,0
09.0018	0,0	-	50,0	50,0	-	-
09.0019	0,1	8,2	42,5	42,5	-	6,8
09.0020	0,0	-	44,4	44,4	11,1	-
09.0022	0,0	-	100,0	-	-	-
09.0023	0,0	25,0	50,0	25,0	-	-
09.0024	0,0	-	66,7	33,3	-	-
09.0029	0,0	-	100,0	-	-	-
<b>Woj.</b>	<b>0,3</b>	<b>5,8</b>	<b>56,0</b>	<b>30,7</b>	<b>4,8</b>	<b>2,7</b>

Opracowanie DAiS na podstawie danych NFZ

**Tabela 2.1.31:** Nazwy najczęstszych produktów

Pełna nazwa produktu
M13 duże zabiegi górnej części układu rozrodczego
M14 średnie zabiegi górnej części układu rozrodczego
M27 leczenie zachowawcze jajników, jajowodów i miednicy mniejszej
M30 leczenie zachowawcze w innych chorobach układu rozrodczego
Hospitalizacja z przyczyn nieujętych gdzie indziej

Opracowanie DAiS na podstawie danych NFZ

W tabeli 2.1.32 przeanalizowano tryby wypisów pacjentek po zakończeniu hospitalizacji realizowanej z rozpoznaniem wchodzącym w skład analizowanej podgrupy.

**Tabela 2.1.32:** Informacje o trybach wypisu ze szpitala

ID	Zakończenie procesu leczenia <sup>1</sup> [%]	Skierowanie do innego szpitala [%]	Skierowanie do dalszej opieki [%]
09.0001	13,51	2,70	83,78
09.0002	100,00	-	-
09.0003	100,00	-	-
09.0004	11,54	3,85	84,62
09.0005	15,38	-	84,62
09.0006	100,00	-	-
09.0007	28,57	-	71,43
09.0008	100,00	-	-
09.0009	100,00	-	-
09.0010	100,00	-	-
09.0011	-	50,00	50,00
09.0012	14,29	57,14	28,57
09.0013	85,71	7,14	7,14
09.0014	-	-	100,00
09.0015	66,67	-	33,33
09.0016	100,00	-	-
09.0017	100,00	-	-
09.0018	50,00	-	50,00
09.0019	5,48	-	94,52
09.0020	100,00	-	-
09.0022	100,00	-	-
09.0023	75,00	25,00	-
09.0024	-	-	100,00
09.0029	100,00	-	-
<b>Woj.</b>	<b>44,71</b>	<b>3,07</b>	<b>52,22</b>

<sup>1</sup> Bez wystawienia skierowania do dalszej opieki  
Opracowanie DAiS na podstawie danych NFZ

W tabeli 2.1.33 zaprezentowano statystyki dotyczące czasu hospitalizacji pacjentów (w dniach) z rozpoznaniem z analizowanej podgrupy chorób w poszczególnych szpitalach w województwie.

**Tabela 2.1.33:** Statystyki dotyczące czasu pobytu

ID	Średnia czasu pobytu [dni]	Standaryzowana średnia czasu pobytu [dni] <sup>1</sup>	Mediana czasu pobytu [dni]	Odchylenie standardowe czasu pobytu [dni]	Hospitalizacje, dla których data przyjęcia równa się dacie wypisu [%]	Hospitalizacje trwające poniżej 4 dni [%]
09.0001	4,6	4,0	4,0	3,3	-	48,6
09.0002	3,9	4,0	4,0	1,0	-	25,0
09.0003	4,2	4,0	4,0	2,0	7,7	30,8
09.0004	5,8	3,9	5,5	3,1	-	23,1
09.0005	4,8	3,9	3,0	3,9	-	53,8
09.0006	4,1	3,9	3,5	2,0	-	50,0
09.0007	4,4	3,9	4,0	2,2	-	28,6
09.0008	2,5	4,0	2,0	1,5	-	84,6
09.0009	6,0	4,0	5,0	3,8	-	28,6
09.0010	4,7	4,0	3,5	2,5	-	50,0
09.0011	1,0	3,7	1,0	0,7	50,0	100,0
09.0012	3,1	3,9	2,0	3,8	28,6	71,4
09.0013	2,4	4,0	2,0	1,3	-	85,7
09.0014	4,4	4,0	5,0	1,9	-	20,0
09.0015	5,3	3,8	5,0	0,5	-	-
09.0016	5,7	3,9	4,5	5,2	16,7	16,7
09.0017	3,0	3,9	3,0	0,7	-	80,0
09.0018	2,0	3,8	2,0	2,1	50,0	50,0
09.0019	3,4	3,9	3,0	2,2	-	64,4
09.0020	1,4	3,9	2,0	0,7	22,2	100,0
09.0022	6,0	3,8	6,0	-	-	-
09.0023	3,2	3,8	3,0	1,3	-	75,0

**Tabela 2.1.33:** Statystyki dotyczące czasu pobytu

ID	Średnia czasu pobytu [dni]	Standaryzowana średnia czasu pobytu [dni] <sup>1</sup>	Mediana czasu pobytu [dni]	Odchylenie standardowe czasu pobytu [dni]	Hospitalizacje, dla których data przyjęcia równa się dacie wypisu [%]	Hospitalizacje trwające poniżej 4 dni [%]
09.0024	5,0	3,9	5,0	-	-	-
09.0029	6,0	3,8	6,0	-	-	-
<b>Woj.</b>	<b>3,9</b>	<b>3,9</b>	<b>3,0</b>	<b>2,7</b>	<b>2,7</b>	<b>53,6</b>

<sup>1</sup> Czas pobytu standaryzowano według płci, wieku oraz liczby pacjentów.  
Opracowanie DAiS na podstawie danych NFZ

## 2.1.3 Patologia ciąży

W 2016 roku w województwie podkarpackim odnotowano 13,94 tys. hospitalizacji z powodu rozpoznai, zakwalifikowanych jako Patologia ciąży (dalej: podgrupa)<sup>12</sup>, co stanowiło 37,63% wszystkich hospitalizacji z powodu rozpoznai, które zakwalifikowano do grupy ciąży, poród, połów. W ramach analizowanej grupy brane były pod uwagę kobiety w wieku rozrodczym, czyli w wieku 15-51 lat.

**Mapa 2.1.6:** Liczba hospitalizacji na 100 tys. kobiet w wieku rozrodczym oraz struktura hospitalizacji względem miejsca zamieszkania pacjentki

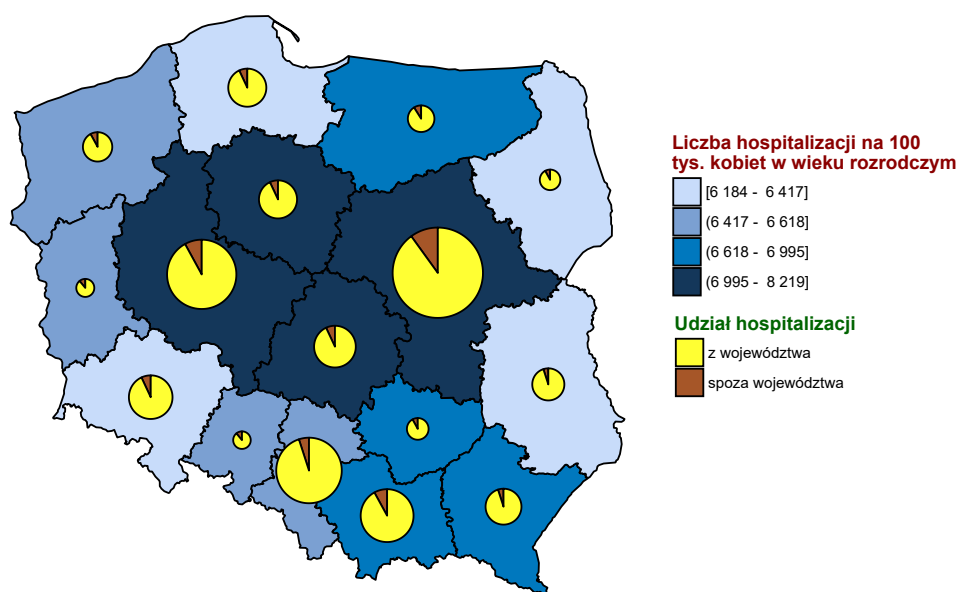

Opracowanie DAiS na podstawie danych z NFZ i GUS

<sup>12</sup>W analizowanej podgrupie zostały uwzględnione następujące rozpoznania wg Międzynarodowej Klasyfikacji Chorób i Problemów Zdrowotnych ICD10: O08, O10, O11, O12, O13, O14, O15, O16, O20, O21, O22, O23, O24, O25, O26, O28, O29, O30, O31, O32, O33, O34, O35, O36, O40, O41, O42, O43, O44, O45, O46, O47, O48, O98, O99.

**Wykres 2.1.11:** Liczba hospitalizacji na 100 tys. kobiet w wieku rozrodczym

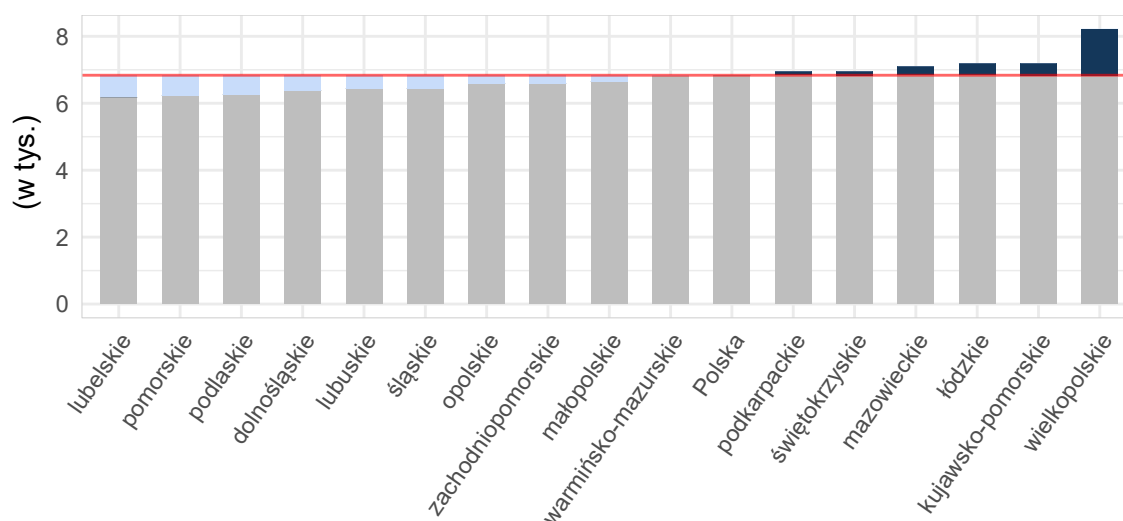

Opracowanie DAiS na podstawie danych z NFZ i GUS

**Tabela 2.1.34:** Podstawowe statystyki dotyczące liczby i struktury hospitalizacji w poszczególnych województwach

Woj.	Łączna liczba hospitalizacji (w tym tryb jednodniowy) [tys.]	Liczba hospitalizacji trwających 1 dzień (bez trybu jednodniowego) [tys.]	Liczba hospitalizacji spoza województwa [%]	Liczba hospitalizacji na 100 tys. kobiet w wieku rozrodczym	Liczba hospitalizacji pacjentek z tego woj. w innych woj.
dolnośląskie	14,85	1,14	7,03	2 123,12	1 221
kujawsko-pomorskie	14,37	0,87	6,65	2 819,10	992
lubelskie	13,68	0,92	5,50	2 662,04	1 329
lubuskie	5,40	0,17	12,01	2 190,59	973
łódzkie	17,46	0,38	8,34	2 989,78	1 130
małopolskie	15,23	0,70	9,70	1 795,73	971
mazowieckie	25,75	3,54	10,12	1 957,29	1 984
opolskie	6,10	0,30	10,21	2 510,75	503
podkarpackie	13,94	0,43	5,98	2 616,06	882
podlaskie	5,18	0,18	8,48	1 793,98	570
pomorskie	9,31	0,40	8,26	1 629,34	1 054
śląskie	19,84	1,05	5,08	1 827,47	1 258
świętokrzyskie	7,65	0,20	7,64	2 591,41	1 114
warmińsko-mazurskie	9,33	0,28	9,78	2 654,62	921
wielkopolskie	25,62	5,68	8,35	2 971,96	1 460
zachodniopomorskie	8,73	0,50	9,24	2 126,61	694
<b>Polska</b>	<b>212,43</b>	<b>16,75</b>	<b>8,03</b>	<b>2 270,15</b>	<b>17 056</b>

Opracowanie DAiS na podstawie danych z NFZ i GUS

Liczba świadczeniodawców w województwie podkarpackim, którzy hospitalizowali przynajmniej jedną pacjentkę z analizowaną przyczyną wyniosła 24. Z kolei 80% wszystkich hospitalizacji w województwie podkarpackim z powodu rozpoznań wchodzących w skład analizowanej podgrupy zostało wykazane przez 16 świadczeniodawców.



**Tabela 2.1.35:** Lista świadczeniodawców hospitalizujących co najmniej jedną pacjentkę

ID	Nazwa	Powiat	Poziom ref.
09.0001	Kliniczny Szpital Wojewódzki nr 2 im. św. Jadwigi Królowej w Rzeszowie	m. Rzeszów	3
09.0002	Wojewódzki Szpital im. św. Ojca Pio w Przemyślu	m. Przemyśl	2
09.0003	Szpital Specjalistyczny w Brzozowie Podkarpacki Ośrodek Onkologiczny im. ks. B. Markiewicza	brzozowski	2
09.0004	Kliniczny Szpital Wojewódzki nr 1 im. Fryderyka Chopina w Rzeszowie	m. Rzeszów	3
09.0005	Szpital Powiatowy im. Edmunda Biernackiego w Mielcu	mielecki	2
09.0006	Szpital Specjalistyczny w Jaśle	jasielski	2
09.0007	Wojewódzki Szpital im. Zofii z Zamoyskich Tarnowskiej w Tarnobrzegu	m. Tarnobrzeg	2
09.0008	ZOZ w Dębicy	dębicki	1
09.0009	Samodzielny Publiczny Zespół Zakładów Opieki Zdrowotnej Powiatowy Szpital Specjalistyczny w Stalowej Woli	stalowowolski	1
09.0010	Wojewódzki Szpital Podkarpacki im. Jana Pawła II w Krośnie	m. Krosno	2
09.0011	SP ZOZ w Sanoku	sanocki	1
09.0012	SP ZOZ w Lubaczowie	lubaczowski	1
09.0013	SP ZOZ nr 1 w Rzeszowie	m. Rzeszów	3
09.0014	SP ZOZ w Leżajsku	leżajski	1
09.0015	Centrum Opieki Medycznej	jarosławski	2
09.0016	SP ZOZ w Przeworsku	przeworski	1
09.0017	Centrum Medyczne w Łańcucie	łańcucki	1
09.0018	SP ZOZ w Lesku	leski	1
09.0019	Szpital Specjalistyczny Pro - Familia sp. z o.o. s.k.	m. Rzeszów	3
09.0020	Samodzielny Publiczny Zespół ZOZ w Nisku	nizański	1
09.0022	Szpital Powiatowy w Nowej Dębie	tarnobrzegi	1
09.0023	SP ZOZ w Kolbuszowej	kolbuszowski	1
09.0024	ZOZ w Strzyżowie	strzyżowski	1
09.0029	SP ZOZ w Ustrzykach Dolnych	bieszczadzki	1

Opracowanie DAiS na podstawie danych NFZ

Największy świadczeniodawca (pod względem liczby hospitalizacji) sprawozdał 1,04 tys. hospitalizacji dla 0,88 tys. pacjentek. Tym samym 7,44% hospitalizacji z całego województwa odnotowano u tego świadczeniodawcy. Tabela 2.1.36 prezentuje szczegółowe informacje dotyczące liczby hospitalizacji i liczbę pacjentek hospitalizowanych w ramach poszczególnych świadczeniodawców.

**Tabela 2.1.36:** Liczba hospitalizacji wykazanych przez świadczeniodawców

ID	Liczba pacjentek [tys.]	Łączna liczba hospitalizacji (w tym tryb jednolodowy) [tys.]	Liczba hospitalizacji trwających 1 dzień (bez trybu jednolodowego) [tys.]	Liczba hospitalizacji jednolodowych [tys.]	Procent hospitalizacji w województwie [%]	Skumulowany procent hospitalizacji w województwie [%]
09.0019	0,88	1,04	0,02	-	7,4	7,4
09.0001	0,83	1,00	0,01	-	7,2	14,6
09.0002	0,67	0,88	0,05	-	6,3	20,9
09.0024	0,48	0,88	0,01	-	6,3	27,2
09.0013	0,68	0,86	0,02	-	6,2	33,4
09.0010	0,60	0,77	0,01	-	5,5	38,9
09.0018	0,42	0,76	0,02	-	5,5	44,4
09.0020	0,45	0,64	0,00	-	4,6	49,0
09.0009	0,45	0,61	0,01	-	4,4	53,4
09.0003	0,49	0,60	0,02	-	4,3	57,7
09.0012	0,36	0,56	0,01	-	4,0	61,7
09.0015	0,41	0,55	0,01	-	3,9	65,6
09.0007	0,39	0,53	0,00	-	3,8	69,4
09.0006	0,43	0,52	0,01	-	3,7	73,1
09.0005	0,44	0,52	0,03	-	3,7	76,8
09.0022	0,31	0,47	0,00	-	3,4	80,2

**Tabela 2.1.36:** Liczba hospitalizacji wykazanych przez świadczeniodawców

ID	Liczba pacjentek [tys.]	Łączna liczba hospitalizacji (w tym tryb jednolubowy) [tys.]	Liczba hospitalizacji trwających 1 dzień (bez trybu jednolubowego) [tys.]	Liczba hospitalizacji jednolubowych [tys.]	Procent hospitalizacji w województwie [%]	Skumulowany procent hospitalizacji w województwie [%]
09.0004	0,41	0,45	0,02	-	3,2	83,4
09.0008	0,34	0,43	0,07	-	3,1	86,5
09.0016	0,30	0,40	0,01	-	2,8	89,3
09.0014	0,29	0,39	0,01	-	2,8	92,1
09.0023	0,26	0,37	0,01	-	2,7	94,8
09.0017	0,27	0,32	0,01	-	2,3	97,1
09.0029	0,16	0,23	0,01	-	1,6	98,7
09.0011	0,16	0,18	0,06	-	1,3	100,0
<b>Woj.</b>	<b>9,88</b>	<b>13,94</b>	<b>0,43</b>	-	<b>100,0</b>	<b>100,0</b>

Opracowanie DAiS na podstawie danych NFZ

Przeprowadzono analizę mającą na celu odpowiedź na pytanie na jakich oddziałach<sup>13</sup> i w ramach jakich zakresów w 2016 roku były hospitalizowane pacjentki z analizowaną przyczyną. Największą liczbą hospitalizacji charakteryzowały się oddziały: Oddział położniczo-ginekologiczny oraz Oddział chorób wewnętrznych. Hospitalizacje na tych dwóch oddziałach stanowiły łącznie 100% hospitalizacji w analizowanej grupie. Natomiast najwięcej hospitalizacji sprawozdano w ramach zakresów: Położnictwo i ginekologia - hospitalizacja oraz Położnictwo i ginekologia - hospitalizacja II poziom referencyjny. Hospitalizacje w ramach tych dwóch zakresów stanowiły łącznie 74,2%.

**Wykres 2.1.12:** Rozkład hospitalizacji wg oddziałów

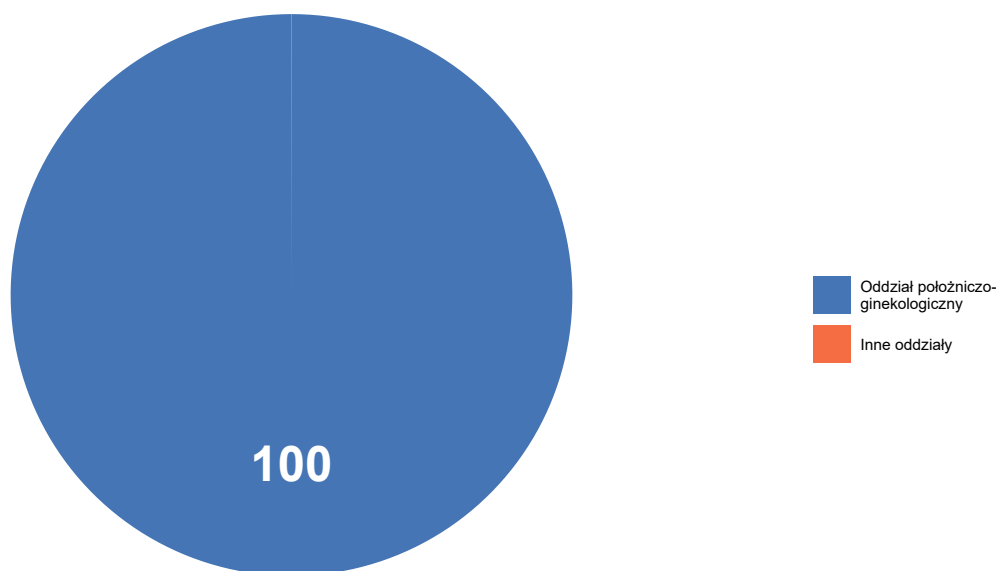

Opracowanie DAiS na podstawie danych NFZ

<sup>13</sup>Przez oddział rozumie się VIII część kodu resortowego, charakteryzującego komórkę organizacyjną przedsiębiorstwa podmiotu leczniczego (Rozporządzenie Ministra Zdrowia z dnia 17 maja 2012 r. w sprawie systemu resortowych kodów identyfikacyjnych oraz szczegółowego sposobu ich nadawania (Dz. U. 2012 poz. 594))

**Wykres 2.1.13:** Rozkład hospitalizacji wg zakresów

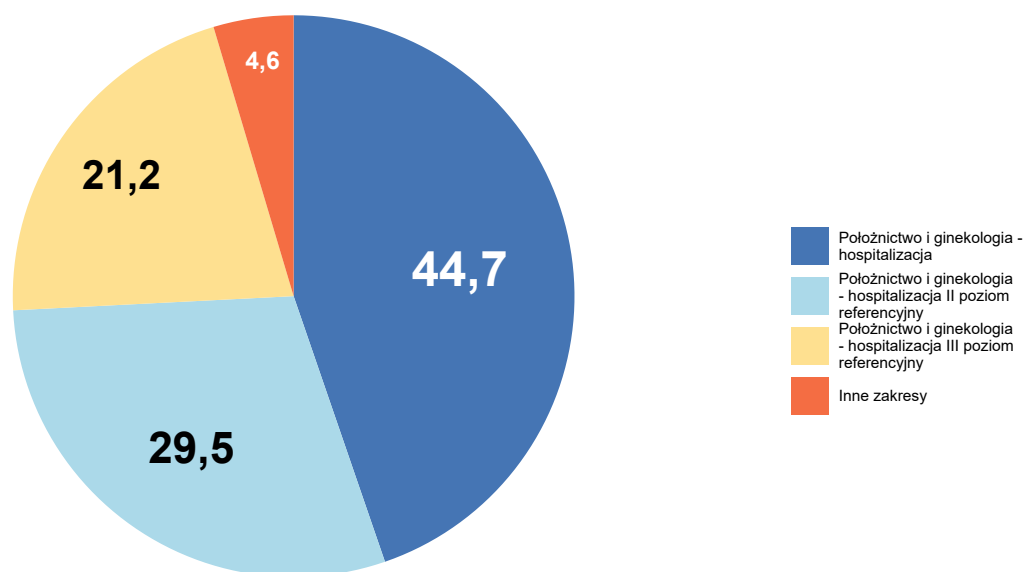

Opracowanie DAiS na podstawie danych NFZ

Szczegółowe dane odnośnie liczby hospitalizacji na poszczególnych oddziałach i w ramach poszczególnych zakresów prezentują Tabela 2.1.37 oraz Tabela 2.1.38. Ze względu na występującą możliwość sprawozdania tej samej hospitalizacji na kilku oddziałach lub zakresach, liczba hospitalizacji w danym szpitalu liczona według zakresów i według oddziałów niekoniecznie jest taka sama.

**Tabela 2.1.37:** Liczba hospitalizacji wykazanych przez świadczeniodawców wg oddziałów

ID	Oddział chorób wewnętrznych [tys.]	Oddział dermatologiczny [tys.]	Oddział położniczo-ginekologiczny [tys.]	Suma [tys.]
09.0019	-	-	1,04	1,04
09.0001	-	-	1,00	1,00
09.0002	-	-	0,88	0,88
09.0024	-	-	0,88	0,88
09.0013	-	-	0,86	0,86
09.0010	-	-	0,77	0,77
09.0018	-	-	0,76	0,76
09.0020	-	-	0,64	0,64
09.0009	-	-	0,61	0,61
09.0003	0,00	-	0,60	0,60
09.0012	-	-	0,56	0,56
09.0015	-	-	0,55	0,55
09.0007	-	-	0,53	0,53
09.0006	-	-	0,52	0,52
09.0005	-	-	0,52	0,52

Tabela 2.1.37: Liczba hospitalizacji wykazanych przez świadczeniodawców wg oddziałów

ID	Oddział chorób wewnętrznych [tys.]	Oddział dermatologiczny [tys.]	Oddział położniczo-ginekologiczny [tys.]	Suma [tys.]
09.0022	-	-	0,47	0,47
09.0004	-	0,00	0,45	0,45
09.0008	-	-	0,43	0,43
09.0016	-	-	0,40	0,40
09.0014	-	-	0,39	0,39
09.0023	-	-	0,37	0,37
09.0017	-	-	0,32	0,32
09.0029	-	-	0,23	0,23
09.0011	-	-	0,18	0,18
<b>Woj.</b>	<b>0,00</b>	<b>0,00</b>	<b>13,94</b>	<b>13,94</b>

Opracowanie DAiS na podstawie danych NFZ

Tabela 2.1.38: Liczba hospitalizacji wykazanych przez świadczeniodawców wg zakresów

ID	Położnictwo i ginekologia - hospitalizacja [tys.]	Położnictwo i ginekologia - hospitalizacja II poziom referencyjny [tys.]	Położnictwo i ginekologia - hospitalizacja III poziom referencyjny [tys.]	Położnictwo i ginekologia - hospitalizacja III poziom referencyjny - N01, N02, N03, N09, N11, N20 [tys.]	Położnictwo i ginekologia - hospitalizacja II poziom referencyjny - N01, N02, N03, N20 [tys.]	Inne zakresy [tys.]	Suma [tys.]
09.0019	-	-	0,93	0,11	-	-	1,04
09.0001	-	-	0,81	0,19	-	-	1,00
09.0002	-	0,78	-	-	0,10	-	0,88
09.0024	0,88	-	-	-	-	-	0,88
09.0013	-	-	0,80	0,07	-	-	0,86
09.0010	-	0,75	-	-	0,02	-	0,77
09.0018	0,76	-	-	-	-	-	0,76
09.0020	0,64	-	-	-	-	-	0,64
09.0009	0,61	-	-	-	-	-	0,61
09.0003	-	0,59	-	-	0,01	0,00	0,60
09.0012	0,56	-	-	-	-	-	0,56
09.0015	-	0,53	-	-	0,02	-	0,55
09.0007	-	0,49	-	-	0,04	-	0,53
09.0006	-	0,51	-	-	0,00	-	0,52
09.0005	-	0,46	-	-	0,06	-	0,52
09.0022	0,47	-	-	-	-	-	0,47
09.0004	-	-	0,43	0,02	-	0,00	0,45
09.0008	0,43	-	-	-	-	-	0,43
09.0016	0,40	-	-	-	-	-	0,40
09.0014	0,39	-	-	-	-	-	0,39
09.0023	0,37	-	-	-	-	-	0,37
09.0017	0,32	-	-	-	-	-	0,32
09.0029	0,23	-	-	-	-	-	0,23
09.0011	0,18	-	-	-	-	-	0,18
<b>Woj.</b>	<b>6,24</b>	<b>4,11</b>	<b>2,96</b>	<b>0,39</b>	<b>0,25</b>	<b>0,00</b>	<b>13,94</b>

Opracowanie DAiS na podstawie danych NFZ

W Tabeli 2.1.39 zostały zaprezentowane dane dotyczące struktury demograficznej pacjentek podczas poszczególnych hospitalizacji - średni wiek oraz udział pacjentek w różnych grupach wiekowych.

**Tabela 2.1.39:** Struktura demograficzna pacjentek

ID	Średni wiek [lata]	Hospitalizacje pacjentek w wieku					
		0-18 [%]	19-24 [%]	25-29 [%]	30-34 [%]	35-39 [%]	40+ [%]
09.0001	30,1	1,3	14,4	31,3	32,4	15,4	5,1
09.0002	28,9	2,6	19,7	31,0	31,4	13,6	1,7
09.0003	29,6	1,8	16,3	33,6	28,9	16,1	3,4
09.0004	29,4	1,1	16,9	35,3	29,5	13,3	4,0
09.0005	29,2	1,2	18,4	35,5	28,3	12,8	3,7
09.0006	29,0	1,7	20,2	34,9	27,5	11,2	4,5
09.0007	29,0	2,1	16,9	36,9	29,6	11,7	2,8
09.0008	28,7	3,5	16,9	34,0	34,2	8,4	3,0
09.0009	29,2	2,1	17,3	33,8	31,7	11,8	3,3
09.0010	28,7	1,8	22,1	31,4	30,5	10,7	3,4
09.0011	28,8	1,7	27,1	26,5	23,8	17,7	3,3
09.0012	29,0	2,1	18,2	36,0	27,5	12,1	4,1
09.0013	29,5	0,7	15,3	34,5	32,7	14,2	2,7
09.0014	28,6	1,3	20,5	38,2	25,9	11,3	2,8
09.0015	28,1	3,1	23,8	32,7	29,6	7,9	2,9
09.0016	29,0	1,5	19,4	34,3	27,5	14,6	2,8
09.0017	28,7	1,9	23,2	30,5	28,3	12,4	3,8
09.0018	28,3	2,5	25,0	29,0	30,1	11,7	1,7
09.0019	30,3	0,1	11,8	31,8	36,7	15,7	3,9
09.0020	29,4	1,6	15,1	36,9	29,9	14,0	2,6
09.0022	29,5	0,4	15,7	38,2	26,5	15,9	3,2
09.0023	28,7	3,0	17,2	41,4	22,6	14,5	1,3
09.0024	29,0	2,9	18,7	32,8	28,7	14,4	2,6
09.0029	28,1	1,3	34,8	22,9	25,6	11,9	3,5
<b>Woj.</b>	<b>29,1</b>	<b>1,8</b>	<b>18,4</b>	<b>33,5</b>	<b>30,0</b>	<b>13,2</b>	<b>3,2</b>

Opracowanie DAiS na podstawie danych NFZ

Statystyki dotyczące miejsca zamieszkania hospitalizowanych pacjentek w odniesieniu do miejsca realizacji świadczeń prezentuje Tabela 2.1.40. W niniejszej analizie miasto na prawach powiatu i przylegający do niego powiat traktowane są jako jeden powiat, np. powiat m. Wrocław i powiat wrocławski.

**Tabela 2.1.40:** Struktura geograficzna pacjentek

ID	Hospitalizacje pacjentek			Średnia odległość pacjentki do szpitala	Odległość jaką przejechało 50% pacjentek	Udział pacjentek ze wsi [%]
	spoza województwa [%]	spoza powiatu, z tego samego województwa [%]	z tego samego powiatu [%]			
09.0001	4,4	54,9	40,7	30,2	23,2	57,1
09.0002	2,5	15,3	82,2	18,6	8,2	59,5
09.0003	1,8	54,7	43,5	21,7	16,2	75,7
09.0004	2,9	47,0	50,1	28,9	18,2	58,5
09.0005	3,1	5,4	91,5	11,5	0,0	45,0
09.0006	11,8	11,8	76,4	17,4	10,3	65,7
09.0007	25,8	10,2	64,0	16,0	12,4	50,7
09.0008	3,7	13,8	82,4	10,8	4,1	49,4
09.0009	9,0	20,1	70,9	16,1	8,1	49,3
09.0010	4,3	14,4	81,4	19,7	9,8	65,6
09.0011	4,4	14,4	81,2	21,3	11,1	64,1
09.0012	13,9	7,0	79,1	27,3	15,0	70,2
09.0013	3,8	39,7	56,5	26,8	17,1	54,2
09.0014	20,5	20,5	59,0	14,8	10,7	81,3
09.0015	1,6	11,2	87,2	14,2	6,1	63,4
09.0016	3,5	28,5	68,0	19,7	11,5	71,5
09.0017	1,6	26,3	72,1	14,8	9,2	76,2
09.0018	3,5	52,0	44,4	22,2	13,4	67,1
09.0019	4,0	58,0	38,1	34,0	27,5	50,5
09.0020	10,0	39,7	50,4	22,6	14,5	60,8

**Tabela 2.1.40:** Struktura geograficzna pacjentek

ID	Hospitalizacje pacjentek			Średnia odległość pacjentki do szpitala	Odległość jaką przejechało 50% pacjentek	Udział pacjentek ze wsi [%]
	spoza województwa [%]	spoza powiatu, z tego samego województwa [%]	z tego samego powiatu [%]			
09.0022	10,0	25,7	64,3	12,6	7,7	64,3
09.0023	2,4	21,8	75,8	15,4	13,4	72,8
09.0024	0,8	35,3	63,9	14,4	10,8	75,7
09.0029	1,8	25,6	72,7	15,6	0,0	69,2
<b>Woj.</b>	<b>6,0</b>	<b>30,3</b>	<b>63,7</b>	<b>20,7</b>	<b>11,8</b>	<b>62,1</b>

Opracowanie DAiS na podstawie danych NFZ

**Tabela 2.1.41:** Udział hospitalizacji w szpitalach wg najczęściej sprawozdawanych produktów

ID	Liczba hospitalizacji [tys.]	N12 [%]	M16 [%]	N07C [%]	N07D [%]	K59 [%]	Pozostałe produkty [%]
09.0001	1,0	7,8	2,7	31,0	28,7	3,9	25,9
09.0002	0,9	40,2	22,7	-	-	6,9	30,1
09.0003	0,6	64,1	21,5	-	-	11,7	2,7
09.0004	0,5	7,1	35,0	42,4	7,5	-	8,0
09.0005	0,5	50,5	25,6	-	-	8,9	15,0
09.0006	0,5	60,9	34,9	-	-	2,5	1,7
09.0007	0,5	52,2	31,1	-	-	3,0	13,7
09.0008	0,4	56,0	38,6	-	-	3,5	1,9
09.0009	0,6	57,2	34,5	-	-	7,0	1,3
09.0010	0,8	49,2	26,1	-	-	8,8	15,9
09.0011	0,2	70,2	18,8	-	-	3,3	7,7
09.0012	0,6	61,7	27,6	-	-	-	10,7
09.0013	0,9	30,7	18,8	26,9	14,8	-	8,7
09.0014	0,4	72,3	26,7	-	-	-	1,0
09.0015	0,5	45,2	39,1	-	-	0,4	15,4
09.0016	0,4	54,4	37,5	-	-	8,1	-
09.0017	0,3	69,8	27,3	-	-	1,6	1,3
09.0018	0,8	56,1	43,5	-	-	-	0,4
09.0019	1,0	2,7	17,8	35,8	17,4	0,1	26,3
09.0020	0,6	77,6	16,6	-	-	2,6	3,1
09.0022	0,5	79,8	20,2	-	-	-	-
09.0023	0,4	67,7	32,0	-	-	-	0,3
09.0024	0,9	37,2	62,7	-	-	0,1	-
09.0029	0,2	9,3	89,9	-	-	-	0,9
<b>Woj.</b>	<b>13,9</b>	<b>45,2</b>	<b>29,1</b>	<b>7,9</b>	<b>4,5</b>	<b>3,1</b>	<b>10,1</b>

Opracowanie DAiS na podstawie danych NFZ

**Tabela 2.1.42:** Nazwy najczęstszych produktów

Pełna nazwa produktu
N12 patologia ciąży i porodu - diagnostyka, obserwacja, leczenie <12 dni
M16 zagrażające lub dokonane poronienie, zakończenie ciąży obumarłej
N07C ciężka patologia ciąży - diagnostyka rozszerzona, leczenie kompleksowe <5 dni
N07D ciężka patologia ciąży - diagnostyka rozszerzona, leczenie kompleksowe >4 dni
K59 inne choroby układu wydzielenia wewnętrznego

Opracowanie DAiS na podstawie danych NFZ

W tabeli 2.1.43 przenieśliśmy tryby wypisów pacjentek po zakończeniu hospitalizacji realizowanej z rozpoznaniem wchodzącym w skład analizowanej podgrupy.

**Tabela 2.1.43:** Informacje o trybach wypisu ze szpitala

ID	Zakończenie procesu leczenia <sup>1</sup> [%]	Skierowanie do innego szpitala [%]	Skierowanie do dalszej opieki [%]
09.0001	3,01	0,10	96,89
09.0002	99,20	0,34	0,45
09.0003	99,50	0,34	0,17
09.0004	27,05	0,22	72,73
09.0005	42,52	2,52	54,95
09.0006	98,06	1,94	-
09.0007	31,07	0,75	68,17
09.0008	99,77	0,23	-
09.0009	100,00	-	-
09.0010	99,22	0,78	-
09.0011	56,91	3,87	39,23
09.0012	22,99	4,63	72,37
09.0013	39,79	0,23	59,98
09.0014	4,36	2,56	93,08
09.0015	65,27	2,01	32,72
09.0016	100,00	-	-
09.0017	97,14	2,86	-
09.0018	0,79	2,10	97,12
09.0019	5,11	-	94,89
09.0020	98,91	1,09	-
09.0022	1,27	2,12	96,60
09.0023	95,97	4,03	-
09.0024	1,71	1,14	97,15
09.0029	93,39	1,76	4,85
<b>Woj.</b>	<b>52,01</b>	<b>1,21</b>	<b>46,79</b>

<sup>1</sup> Bez wystawienia skierowania do dalszej opieki  
Opracowanie DAiS na podstawie danych NFZ

W tabeli 2.1.44 zaprezentowano statystyki dotyczące czasu hospitalizacji pacjentów (w dniach) z rozpoznaniem z analizowanej podgrupy chorób w poszczególnych szpitalach w województwie.

**Tabela 2.1.44:** Statystyki dotyczące czasu pobytu

ID	Średnia czasu pobytu [dni]	Standaryzowana średnia czasu pobytu [dni] <sup>1</sup>	Mediana czasu pobytu [dni]	Odchylenie standardowe czasu pobytu [dni]	Hospitalizacje, dla których data przyjęcia równa się dacie wypisu [%]	Hospitalizacje trwające poniżej 4 dni [%]
09.0001	7,3	4,1	5,0	7,8	0,6	36,1
09.0002	3,7	4,1	3,0	3,7	5,6	64,9
09.0003	2,8	4,1	2,0	2,3	3,0	81,7
09.0004	4,7	4,1	3,0	8,3	4,0	66,1
09.0005	5,6	4,1	3,0	7,2	6,6	50,5
09.0006	2,7	4,1	2,0	2,3	1,7	84,5
09.0007	5,9	4,1	4,0	6,2	0,9	35,6
09.0008	3,0	4,1	3,0	3,1	15,5	72,8
09.0009	3,6	4,1	3,0	2,6	1,6	60,3
09.0010	5,2	4,1	4,0	4,0	1,4	47,2
09.0011	1,7	4,1	1,0	1,8	33,1	83,4
09.0012	3,6	4,1	3,0	1,9	1,4	52,0
09.0013	4,3	4,1	3,0	4,8	1,9	62,4
09.0014	4,5	4,1	4,0	2,3	1,8	39,5
09.0015	5,8	4,1	4,0	5,3	2,4	33,6
09.0016	3,3	4,1	3,0	1,8	1,8	69,8
09.0017	2,8	4,1	2,0	3,1	2,2	82,5
09.0018	2,7	4,1	3,0	1,7	2,8	77,2
09.0019	4,0	4,2	2,0	5,0	2,1	66,8
09.0020	2,9	4,1	3,0	1,6	0,8	69,7
09.0022	5,3	4,1	5,0	1,3	0,8	4,5
09.0023	3,3	4,1	3,0	2,1	3,0	67,7

**Tabela 2.1.44:** Statystyki dotyczące czasu pobytu

ID	Średnia czasu pobytu [dni]	Standaryzowana średnia czasu pobytu [dni] <sup>1</sup>	Mediana czasu pobytu [dni]	Odchylenie standardowe czasu pobytu [dni]	Hospitalizacje, dla których data przyjęcia równa się dacie wypisu [%]	Hospitalizacje trwające poniżej 4 dni [%]
09.0024	2,8	4,1	2,0	1,4	1,3	76,7
09.0029	2,4	4,1	2,0	1,1	4,8	89,9
<b>Woj.</b>	<b>4,1</b>	<b>4,1</b>	<b>3,0</b>	<b>4,5</b>	<b>3,1</b>	<b>60,1</b>

<sup>1</sup> Czas pobytu standaryzowano według płci, wieku oraz liczby pacjentów.  
Opracowanie DAiS na podstawie danych NFZ

## 2.1.4 Poród siłami natury

W 2016 roku w województwie podkarpackim odnotowano 8,71 tys. hospitalizacji z powodu rozpoznań, zakwalifikowanych jako Poród siłami natury (dalej: podgrupa)<sup>14</sup>, co stanowiło 23,52% wszystkich hospitalizacji z powodu rozpoznań, które zakwalifikowano do grupy ciąży, poród, połów. W ramach analizowanej grupy brane były pod uwagę kobiety w wieku rozrodczym, czyli w wieku 15-51 lat.

**Mapa 2.1.7:** Liczba hospitalizacji na 100 tys. kobiet w wieku rozrodczym oraz struktura hospitalizacji względem miejsca zamieszkania pacjentki

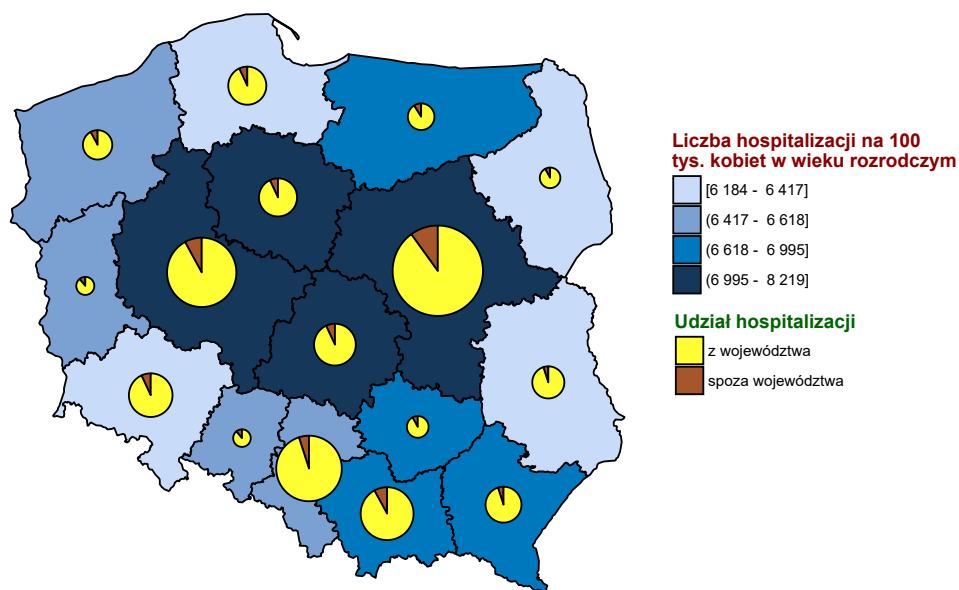

Opracowanie DAiS na podstawie danych z NFZ i GUS

<sup>14</sup>W analizowanej podgrupie zostały uwzględnione następujące rozpoznania wg Międzynarodowej Klasyfikacji Chorób i Problemów Zdrowotnych ICD10: O80.

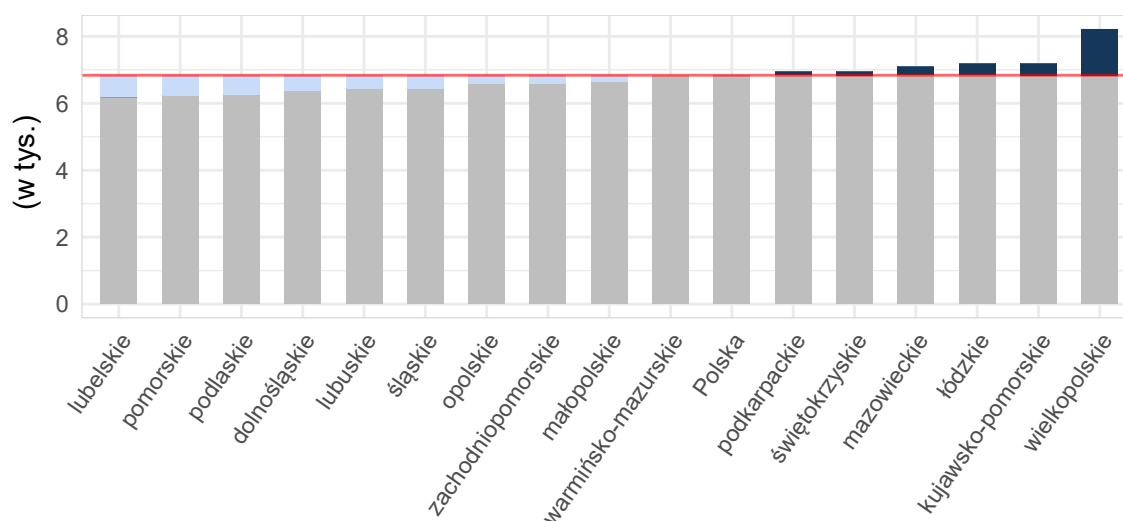

**Wykres 2.1.14:** Liczba hospitalizacji na 100 tys. kobiet w wieku rozrodczym

Opracowanie DAiS na podstawie danych z NFZ i GUS

**Tabela 2.1.45:** Podstawowe statystyki dotyczące liczby i struktury hospitalizacji w poszczególnych województwach

Woj.	Łączna liczba hospitalizacji (w tym tryb jednodniowy) [tys.]	Liczba hospitalizacji trwających 1 dzień (bez trybu jednodniowego) [tys.]	Liczba hospitalizacji spoza województwa [%]	Liczba hospitalizacji na 100 tys. kobiet w wieku rozrodczym	Liczba hospitalizacji pacjentek z tego woj. w innych woj.
dolnośląskie	11,39	0,02	8,27	1 628,94	849
kujawsko-pomorskie	11,47	0,01	7,29	2 249,86	733
lubelskie	7,12	0,00	4,29	1 384,93	1 338
lubuskie	4,38	0,00	9,78	1 774,94	619
łódzkie	7,67	0,01	6,34	1 312,94	1 026
małopolskie	15,72	0,14	7,68	1 854,10	796
mazowieckie	29,73	0,02	10,30	2 259,92	1 232
opolskie	3,87	0,00	10,79	1 591,09	452
podkarpackie	8,71	0,01	5,20	1 635,13	690
podlaskie	5,01	0,00	7,91	1 734,72	482
pomorskie	13,64	0,02	6,14	2 387,21	917
śląskie	21,16	0,03	4,65	1 949,63	958
świętokrzyskie	3,29	0,00	9,81	1 114,72	818
warmińsko-mazurskie	6,38	0,00	10,02	1 813,93	805
wielkopolskie	19,97	0,01	7,41	2 316,28	1 131
zachodniopomorskie	7,37	0,01	8,04	1 795,43	544
<b>Polska</b>	<b>176,87</b>	<b>0,28</b>	<b>7,57</b>	<b>1 890,07</b>	<b>13 390</b>

Opracowanie DAiS na podstawie danych z NFZ i GUS

Liczba świadczeniodawców w województwie podkarpackim, którzy hospitalizowali przynajmniej jedną pacjentkę z analizowaną przyczyną wyniosła 24. Z kolei 80% wszystkich hospitalizacji w województwie podkarpackim z powodu rozpoznań wchodzących w skład analizowanej podgrupy zostało wykazane przez 14 świadczeniodawców.

**Tabela 2.1.46:** Lista świadczeniodawców hospitalizujących co najmniej jedną pacjentkę

ID	Nazwa	Powiat	Poziom ref.
09.0001	Kliniczny Szpital Wojewódzki nr 2 im. św. Jadwigi Królowej w Rzeszowie	m. Rzeszów	3
09.0002	Wojewódzki Szpital im. św. Ojca Pio w Przemyślu	m. Przemyśl	2
09.0003	Szpital Specjalistyczny w Brzozowie Podkarpacki Ośrodek Onkologiczny im. ks. B. Markiewicza	brzozowski	2
09.0004	Kliniczny Szpital Wojewódzki nr 1 im. Fryderyka Chopina w Rzeszowie	m. Rzeszów	3
09.0005	Szpital Powiatowy im. Edmunda Biernackiego w Mielcu	mielecki	2
09.0006	Szpital Specjalistyczny w Jaśle	jasielski	2
09.0007	Wojewódzki Szpital im. Zofii z Zamoyskich Tarnowskiej w Tarnobrzegu	m. Tarnobrzeg	2
09.0008	ZOZ w Dębicy	dębicki	1
09.0009	Samodzielny Publiczny Zespół Zakładów Opieki Zdrowotnej Powiatowy Szpital Specjalistyczny w Stalowej Woli	stalowowolski	1
09.0010	Wojewódzki Szpital Podkarpacki im. Jana Pawła II w Krośnie	m. Krosno	2
09.0011	SP ZOZ w Sanoku	sanocki	1
09.0012	SP ZOZ w Lubaczowie	lubaczowski	1
09.0013	SP ZOZ nr 1 w Rzeszowie	m. Rzeszów	3
09.0014	SP ZOZ w Leżajsku	leżajski	1
09.0015	Centrum Opieki Medycznej	jarosławski	2
09.0016	SP ZOZ w Przeworsku	przeworski	1
09.0017	Centrum Medyczne w Łańcucie	łańcucki	1
09.0018	SP ZOZ w Lesku	leski	1
09.0019	Szpital Specjalistyczny Pro - Familia sp. z o.o. s.k.	m. Rzeszów	3
09.0020	Samodzielny Publiczny Zespół ZOZ w Nisku	nizański	1
09.0022	Szpital Powiatowy w Nowej Dębie	tarnobrzegi	1
09.0023	SP ZOZ w Kolbuszowej	kolbuszowski	1
09.0024	ZOZ w Strzyżowie	strzyżowski	1
09.0029	SP ZOZ w Ustrzykach Dolnych	bieszczadzki	1

Opracowanie DAiS na podstawie danych NFZ

Największy świadczeniodawca (pod względem liczby hospitalizacji) sprawozdał 1,45 tys. hospitalizacji dla 1,45 tys. pacjentek. Tym samym 16,61% hospitalizacji z całego województwa odnotowano u tego świadczeniodawcy. Tabela 2.1.47 prezentuje szczegółowe informacje dotyczące liczby hospitalizacji i liczbę pacjentek hospitalizowanych w ramach poszczególnych świadczeniodawców.

**Tabela 2.1.47:** Liczba hospitalizacji wykazanych przez świadczeniodawców

ID	Liczba pacjentek [tys.]	Łączna liczba hospitalizacji (w tym tryb jednodniowy) [tys.]	Liczba hospitalizacji trwających 1 dzień (bez trybu jednodniowego) [tys.]	Liczba hospitalizacji jednodniowych [tys.]	Procent hospitalizacji w województwie [%]	Skumulowany procent hospitalizacji w województwie [%]
09.0019	1,45	1,45	0,00	-	16,6	16,6
09.0001	0,75	0,75	-	-	8,6	25,2
09.0003	0,60	0,60	0,00	-	6,9	32,1
09.0002	0,54	0,54	0,00	-	6,2	38,3
09.0013	0,53	0,53	-	-	6,1	44,4
09.0004	0,50	0,50	-	-	5,7	50,1
09.0010	0,47	0,47	-	-	5,4	55,5
09.0006	0,46	0,46	-	-	5,3	60,8
09.0005	0,44	0,44	-	-	5,0	65,9
09.0008	0,36	0,36	0,00	-	4,1	70,0
09.0020	0,31	0,31	-	-	3,5	73,5
09.0014	0,26	0,26	-	-	3,0	76,6
09.0017	0,23	0,23	-	-	2,7	79,3
09.0009	0,21	0,22	-	-	2,5	81,7
09.0016	0,21	0,21	-	-	2,4	84,1
09.0018	0,21	0,21	-	-	2,4	86,5

**Tabela 2.1.47:** Liczba hospitalizacji wykazanych przez świadczeniodawców

ID	Liczba pacjentek [tys.]	Łączna liczba hospitalizacji (w tym tryb jednolubowy) [tys.]	Liczba hospitalizacji trwających 1 dzień (bez trybu jednolubowego) [tys.]	Liczba hospitalizacji jednolubowych [tys.]	Procent hospitalizacji w województwie [%]	Skumulowany procent hospitalizacji w województwie [%]
09.0024	0,20	0,20	-	-	2,2	88,7
09.0007	0,19	0,19	-	-	2,1	90,9
09.0012	0,18	0,18	-	-	2,0	92,9
09.0015	0,18	0,18	-	-	2,0	94,9
09.0022	0,16	0,16	-	-	1,8	96,7
09.0023	0,12	0,12	-	-	1,3	98,1
09.0011	0,09	0,09	0,00	-	1,1	99,1
09.0029	0,08	0,08	-	-	0,9	100,0
<b>Woj.</b>	<b>8,71</b>	<b>8,71</b>	<b>0,01</b>	-	<b>100,0</b>	<b>100,0</b>

Opracowanie DAiS na podstawie danych NFZ

Przeprowadzono analizę mającą na celu odpowiedź na pytanie w ramach jakich zakresów w 2016 roku były hospitalizowane pacjentki z analizowaną przyczyną.

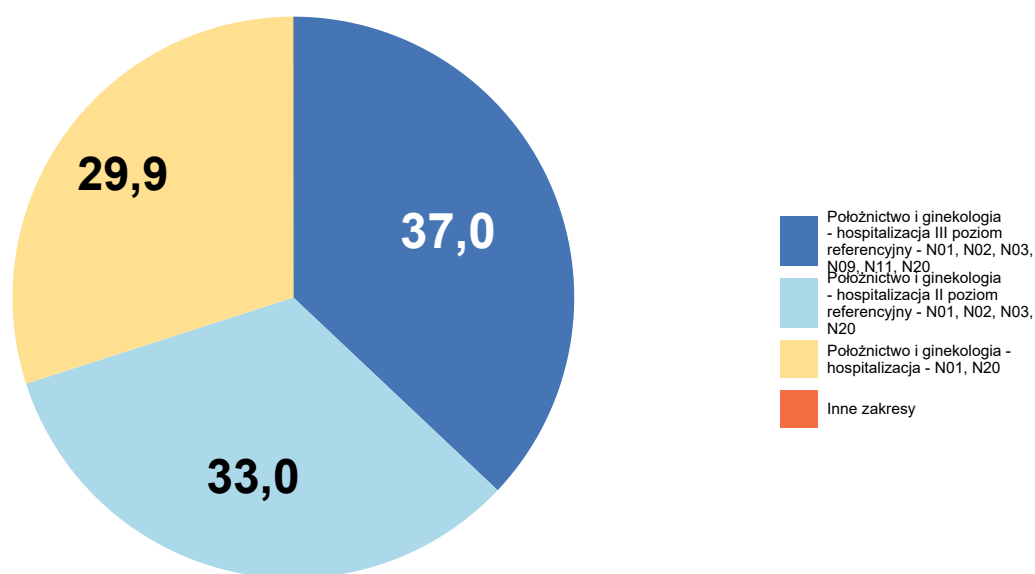
**Wykres 2.1.15:** Rozkład hospitalizacji wg zakresów

Opracowanie DAiS na podstawie danych NFZ

Szczegółowe dane odnośnie liczby hospitalizacji na poszczególnych oddziałach i w ramach poszczególnych zakresów prezentują Tabela 2.1.48 oraz Tabela 2.1.49. Ze względu na występującą możliwość sprawozdania tej samej hospitalizacji na kilku oddziałach lub zakresach, liczba hospitalizacji w danym szpitalu liczona według zakresów i według oddziałów niekoniecznie jest taka sama.

Tabela 2.1.48: Liczba hospitalizacji wykazanych przez świadczeniodawców wg oddziałów

ID	Oddział położniczo-ginekologiczny [tys.]	Suma [tys.]
09.0019	1,45	1,45
09.0001	0,75	0,75
09.0003	0,60	0,60
09.0002	0,54	0,54
09.0013	0,53	0,53
09.0004	0,50	0,50
09.0010	0,47	0,47
09.0006	0,46	0,46
09.0005	0,44	0,44
09.0008	0,36	0,36
09.0020	0,31	0,31
09.0014	0,26	0,26
09.0017	0,23	0,23
09.0009	0,22	0,22
09.0016	0,21	0,21
09.0018	0,21	0,21
09.0024	0,20	0,20
09.0007	0,19	0,19
09.0012	0,18	0,18
09.0015	0,18	0,18
09.0022	0,16	0,16
09.0023	0,12	0,12
09.0011	0,09	0,09
09.0029	0,08	0,08
<b>Woj.</b>	<b>8,71</b>	<b>8,71</b>

Opracowanie DAiS na podstawie danych NFZ

Tabela 2.1.49: Liczba hospitalizacji wykazanych przez świadczeniodawców wg zakresów

ID	Położnictwo i ginekologia - hospitalizacja [tys.]	Położnictwo i ginekologia - hospitalizacja - N01, N20 [tys.]	Położnictwo i ginekologia - hospitalizacja II poziom referencyjny - N01, N02, N03, N20 [tys.]	Położnictwo i ginekologia - hospitalizacja III poziom referencyjny [tys.]	Położnictwo i ginekologia - hospitalizacja III poziom referencyjny - N01, N02, N03, N09, N11, N20 [tys.]	Suma [tys.]
09.0019	-	-	-	0,00	1,45	1,45
09.0001	-	-	-	-	0,75	0,75
09.0003	-	-	0,60	-	-	0,60
09.0002	-	-	0,54	-	-	0,54
09.0013	-	-	-	-	0,53	0,53
09.0004	-	-	-	-	0,50	0,50
09.0010	-	-	0,47	-	-	0,47
09.0006	-	-	0,46	-	-	0,46
09.0005	-	-	0,44	-	-	0,44
09.0008	-	0,36	-	-	-	0,36
09.0020	-	0,31	-	-	-	0,31
09.0014	-	0,26	-	-	-	0,26
09.0017	-	0,23	-	-	-	0,23

**Tabela 2.1.49:** Liczba hospitalizacji wykazanych przez świadczeniodawców wg zakresów

ID	Położnictwo i ginekologia - hospitalizacja [tys.]	Położnictwo i ginekologia - hospitalizacja - N01, N20 [tys.]	Położnictwo i ginekologia - hospitalizacja II poziom referencyjny - N01, N02, N03, N20 [tys.]	Położnictwo i ginekologia - hospitalizacja III poziom referencyjny [tys.]	Położnictwo i ginekologia - hospitalizacja III poziom referencyjny - N01, N02, N03, N09, N11, N20 [tys.]	Suma [tys.]
09.0009	-	0,22	-	-	-	0,22
09.0016	-	0,21	-	-	-	0,21
09.0018	-	0,21	-	-	-	0,21
09.0024	-	0,20	-	-	-	0,20
09.0007	-	-	0,19	-	-	0,19
09.0012	-	0,18	-	-	-	0,18
09.0015	-	-	0,18	-	-	0,18
09.0022	-	0,16	-	-	-	0,16
09.0023	-	0,12	-	-	-	0,12
09.0011	0,00	0,09	-	-	-	0,09
09.0029	-	0,08	-	-	-	0,08
<b>Woj.</b>	<b>0,00</b>	<b>2,61</b>	<b>2,88</b>	<b>0,00</b>	<b>3,23</b>	<b>8,71</b>

Opracowanie DAiS na podstawie danych NFZ

W Tabeli 2.1.50 zostały zaprezentowane dane dotyczące struktury demograficznej pacjentek podczas poszczególnych hospitalizacji - średni wiek oraz udział pacjentek w różnych grupach wiekowych.

**Tabela 2.1.50:** Struktura demograficzna pacjentek

ID	Średni wiek [lata]	Hospitalizacje pacjentek w wieku					40+ [%]
		0-18 [%]	19-24 [%]	25-29 [%]	30-34 [%]	35-39 [%]	
09.0001	29,6	0,7	13,8	35,3	34,4	13,1	2,7
09.0002	29,2	2,6	16,8	33,4	29,9	14,6	2,8
09.0003	29,0	1,7	17,9	34,6	32,1	10,6	3,1
09.0004	29,6	0,8	13,8	35,2	35,0	12,6	2,6
09.0005	29,2	1,8	14,8	36,8	31,6	11,8	3,2
09.0006	29,2	1,1	16,8	37,5	29,5	11,9	3,2
09.0007	30,2	0,5	9,6	35,3	34,2	17,1	3,2
09.0008	29,5	0,8	17,5	32,8	33,3	13,1	2,5
09.0009	29,7	1,9	17,2	28,8	31,2	17,7	3,3
09.0010	29,3	0,6	14,7	37,0	33,5	11,1	3,0
09.0011	29,7	-	22,6	26,9	30,1	15,1	5,4
09.0012	29,7	0,6	15,2	35,4	30,3	15,2	3,4
09.0013	30,1	0,2	12,7	31,8	36,3	17,0	1,9
09.0014	28,7	1,1	16,2	44,2	26,0	10,9	1,5
09.0015	29,3	0,6	19,9	28,4	36,4	11,9	2,8
09.0016	29,6	1,0	15,5	32,4	35,7	13,5	1,9
09.0017	29,4	1,3	15,0	36,3	32,9	11,5	3,0
09.0018	28,5	0,5	24,8	33,0	27,2	11,7	2,9
09.0019	29,8	0,1	11,1	37,9	36,5	12,3	2,1
09.0020	28,7	1,0	18,8	40,6	27,3	9,4	2,9
09.0022	29,1	0,6	17,3	36,5	28,2	14,1	3,2
09.0023	29,5	3,4	10,3	40,2	28,2	17,1	0,9
09.0024	28,8	1,5	20,5	33,8	30,3	9,2	4,6
09.0029	28,7	1,3	34,2	21,1	23,7	11,8	7,9
<b>Woj.</b>	<b>29,4</b>	<b>0,9</b>	<b>15,3</b>	<b>35,4</b>	<b>32,7</b>	<b>12,8</b>	<b>2,8</b>

Opracowanie DAiS na podstawie danych NFZ

Statystyki dotyczące miejsca zamieszkania hospitalizowanych pacjentek w odniesieniu do miejsca realizacji świadczeń prezentuje Tabela 2.1.51. W niniejszej analizie miasto na prawach powiatu i przylegający do niego powiat traktowane są jako jeden powiat, np. powiat m. Wrocław i powiat wrocławski.

Tabela 2.1.51: Struktura geograficzna pacjentek

ID	Hospitalizacje pacjentek			Średnia odległość pacjentki do szpitala	Odległość jaką przejechało 50% pacjentek	Udział pacjentek ze wsi [%]
	spoza województwa [%]	spoza powiatu, z tego samego województwa [%]	z tego samego powiatu [%]			
09.0001	3,7	47,9	48,3	24,0	19,6	53,8
09.0002	2,6	17,4	80,0	19,0	8,2	60,4
09.0003	1,5	49,5	49,0	18,6	13,3	79,3
09.0004	2,4	41,0	56,6	23,2	16,6	54,4
09.0005	3,6	5,7	90,7	9,7	0,9	48,4
09.0006	8,2	19,4	72,4	14,5	11,4	67,0
09.0007	38,0	10,2	51,9	21,6	14,7	55,6
09.0008	1,9	10,6	87,5	7,9	4,1	56,1
09.0009	7,4	13,0	79,5	13,7	8,0	46,5
09.0010	1,7	13,7	84,6	15,0	9,8	70,3
09.0011	3,2	11,8	84,9	18,2	11,1	61,3
09.0012	9,6	7,3	83,1	19,2	15,0	74,7
09.0013	3,7	39,1	57,1	26,9	21,5	56,0
09.0014	16,2	21,1	62,6	12,5	10,7	81,9
09.0015	2,3	15,3	82,4	16,9	9,7	65,9
09.0016	2,4	31,9	65,7	18,1	12,5	71,0
09.0017	1,3	19,7	79,1	13,2	9,2	79,9
09.0018	2,9	64,6	32,5	20,3	12,6	63,1
09.0019	5,2	56,9	37,9	33,6	28,0	48,4
09.0020	13,0	33,1	53,9	23,1	14,5	63,3
09.0022	9,6	33,3	57,1	15,9	8,5	64,1
09.0023	0,9	28,2	70,9	14,6	13,4	73,5
09.0024	-	37,9	62,1	13,6	10,8	79,0
09.0029	2,6	31,6	65,8	23,0	10,7	76,3
<b>Woj.</b>	<b>5,2</b>	<b>33,1</b>	<b>61,7</b>	<b>20,6</b>	<b>12,9</b>	<b>61,0</b>

Opracowanie DAiS na podstawie danych NFZ

Tabela 2.1.52: Udział hospitalizacji w szpitalach wg najczęściej sprawozdawanych produktów

ID	Liczba hospitalizacji [tys.]	N01 [%]	N02 [%]	N09 [%]	N12 [%]	Hospitalizacja z... [%]
09.0001	0,7	100,0	-	-	-	-
09.0002	0,5	100,0	-	-	-	-
09.0003	0,6	100,0	-	-	-	-
09.0004	0,5	100,0	-	-	-	-
09.0005	0,4	100,0	-	-	-	-
09.0006	0,5	100,0	-	-	-	-
09.0007	0,2	100,0	-	-	-	-
09.0008	0,4	100,0	-	-	-	-
09.0009	0,2	100,0	-	-	-	-
09.0010	0,5	100,0	-	-	-	-
09.0011	0,1	98,9	-	-	-	1,1
09.0012	0,2	100,0	-	-	-	-
09.0013	0,5	100,0	-	-	-	-
09.0014	0,3	100,0	-	-	-	-
09.0015	0,2	100,0	-	-	-	-
09.0016	0,2	100,0	-	-	-	-
09.0017	0,2	100,0	-	-	-	-
09.0018	0,2	100,0	-	-	-	-
09.0019	1,4	99,1	0,3	0,5	0,1	-
09.0020	0,3	100,0	-	-	-	-
09.0022	0,2	100,0	-	-	-	-
09.0023	0,1	100,0	-	-	-	-
09.0024	0,2	100,0	-	-	-	-
09.0029	0,1	100,0	-	-	-	-
<b>Woj.</b>	<b>8,7</b>	<b>99,8</b>	<b>0,1</b>	<b>0,1</b>	<b>0,0</b>	<b>0,0</b>

Opracowanie DAiS na podstawie danych NFZ

**Tabela 2.1.53:** Nazwy najczęstszych produktów

Pełna nazwa produktu
N01 poród
N02 poród mnogi lub przedwczesny
N09 ciężka patologia ciąży z porodem - diagnostyka rozszerzona, leczenie kompleksowe >10 dni
N12 patologia ciąży i porodu - diagnostyka, obserwacja, leczenie <12 dni
Hospitalizacja z przyczyn nieujętych gdzie indziej

Opracowanie DAiS na podstawie danych NFZ

W tabeli 2.1.54 przeanalizowano tryby wypisów pacjentek po zakończeniu hospitalizacji realizowanej z rozpoznaniem wchodzącym w skład analizowanej podgrupy.

**Tabela 2.1.54:** Informacje o trybach wypisu ze szpitala

ID	Zakończenie procesu leczenia <sup>1</sup> [%]	Skierowanie do innego szpitala [%]	Skierowanie do dalszej opieki [%]	Inny [%]
09.0001	3,88	-	96,12	-
09.0002	100,00	-	-	-
09.0003	100,00	-	-	-
09.0004	97,40	-	2,60	-
09.0005	97,95	-	2,05	-
09.0006	100,00	-	-	-
09.0007	68,98	-	31,02	-
09.0008	100,00	-	-	-
09.0009	100,00	-	-	-
09.0010	100,00	-	-	-
09.0011	91,40	-	8,60	-
09.0012	69,10	-	30,90	-
09.0013	79,59	-	20,41	-
09.0014	-	-	100,00	-
09.0015	34,66	-	65,34	-
09.0016	100,00	-	-	-
09.0017	100,00	-	-	-
09.0018	0,49	-	99,51	-
09.0019	0,28	0,07	99,52	0,1
09.0020	100,00	-	-	-
09.0022	43,59	-	56,41	-
09.0023	100,00	-	-	-
09.0024	0,51	-	99,49	-
09.0029	100,00	-	-	-
<b>Woj.</b>	<b>62,36</b>	<b>0,01</b>	<b>37,61</b>	<b>0,0</b>

<sup>1</sup> Bez wystawienia skierowania do dalszej opieki  
Opracowanie DAiS na podstawie danych NFZ

W tabeli 2.1.55 zaprezentowano statystyki dotyczące czasu hospitalizacji pacjentów (w dniach) z rozpoznaniem z analizowanej podgrupy chorób w poszczególnych szpitalach w województwie.

**Tabela 2.1.55:** Statystyki dotyczące czasu pobytu

ID	Średnia czasu pobytu [dni]	Standaryzowana średnia czasu pobytu [dni] <sup>1</sup>	Mediana czasu pobytu [dni]	Odchylenie standardowe czasu pobytu [dni]	Hospitalizacje, dla których data przyjęcia równa się dacie wypisu [%]	Hospitalizacje trwające poniżej 4 dni [%]
09.0001	3,0	3,6	3,0	1,4	-	82,3
09.0002	3,8	3,6	3,0	1,8	0,2	60,4
09.0003	3,2	3,6	3,0	1,8	0,2	77,6
09.0004	4,0	3,6	3,0	3,5	-	65,0
09.0005	3,6	3,6	3,0	1,9	-	61,6

Tabela 2.1.55: Statystyki dotyczące czasu pobytu

ID	Średnia czasu pobytu [dni]	Standaryzowana średnia czasu pobytu [dni] <sup>1</sup>	Mediana czasu pobytu [dni]	Odchylenie standardowe czasu pobytu [dni]	Hospitalizacje, dla których data przyjęcia równa się dacie wypisu [%]	Hospitalizacje trwające poniżej 4 dni [%]
09.0006	3,8	3,6	3,0	1,7	-	55,6
09.0007	3,1	3,6	3,0	1,0	-	70,6
09.0008	3,9	3,6	3,0	2,6	0,3	62,5
09.0009	5,2	3,6	4,0	3,2	-	40,5
09.0010	3,2	3,6	3,0	1,6	-	73,3
09.0011	3,5	3,6	3,0	2,0	1,1	68,8
09.0012	3,1	3,6	3,0	1,8	-	82,0
09.0013	3,7	3,6	3,0	2,0	-	62,9
09.0014	4,0	3,6	3,0	2,1	-	52,5
09.0015	3,3	3,6	3,0	1,3	-	68,8
09.0016	4,5	3,6	4,0	2,1	-	42,5
09.0017	3,9	3,6	3,0	2,2	-	60,3
09.0018	3,3	3,7	3,0	1,6	-	71,8
09.0019	3,6	3,6	3,0	1,7	0,1	63,8
09.0020	4,0	3,7	3,0	1,9	-	51,3
09.0022	3,9	3,6	3,0	2,0	-	61,5
09.0023	3,0	3,6	3,0	1,1	-	82,9
09.0024	3,6	3,7	3,0	1,8	-	68,2
09.0029	4,2	3,7	4,0	1,6	-	46,1
<b>Woj.</b>	<b>3,6</b>	<b>3,6</b>	<b>3,0</b>	<b>2,0</b>	<b>0,1</b>	<b>65,1</b>

<sup>1</sup> Czas pobytu standaryzowano według płci, wieku oraz liczby pacjentów.  
Opracowanie DAiS na podstawie danych NFZ

W 2015 roku wprowadzony został odrębny produkt do rozliczania znieczulenia stosowanego przy porodzie zakończonym drogami natury. Świadczenie 'Koszty dodatkowe znieczulenia zewnątrzoponowego ciągłego do porodu nie zawarte w wartości JGP' (Kod produktu 5.53.01.0001510) jest dedykowane do sumowania z następującymi grupami JGP: N01, N02, N03, N09, N11 i N13. W Polsce w 2016 r. było 176,6 tys. pacjentek z analizowanej podgrupy (Poród siłami natury), u których sprawozdano jeden z sześciu powyższych JGP, a u 9% z nich sprawozdano również znieczulenie zewnątrzoponowe. W województwie podkarpackim natomiast było 8,7 tys. takich pacjentek, spośród których u 4% z nich sprawozdano znieczulenie zewnątrzoponowe.

Na Wykresie 2.1.16 przedstawiono odsetek pacjentek w województwie podkarpackim, u których zastosowano bądź nie znieczulenie podczas hospitalizacji rozliczonych w ramach JGP Poród (N01).



**Wykres 2.1.16:** Struktura pacjentek w województwie podkarpackim, u których zastosowano bądź nie znieczulenie zewnątrzoponowe ciążę - hospitalizacje w ramach JGP Poród (N01) [%]

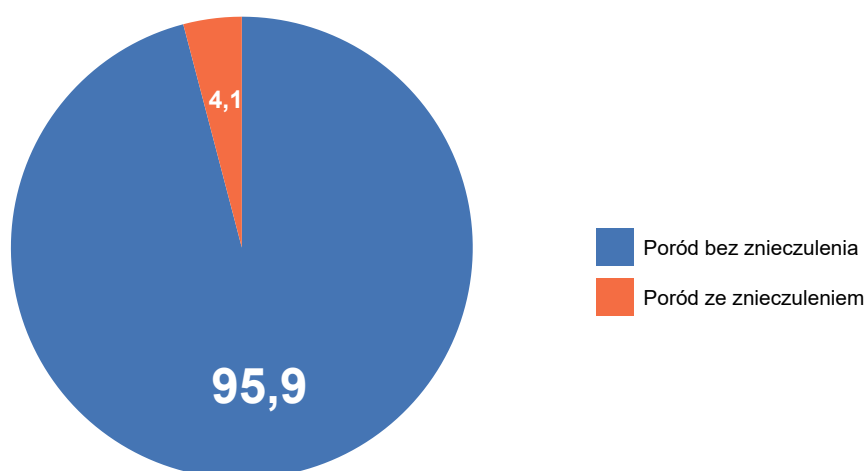

Opracowanie DAiS na podstawie danych z NFZ

Na Wykresie 2.1.17 przedstawiono odsetek pacjentek w województwie podkarpackim, u których zastosowano bądź nie znieczulenie podczas hospitalizacji rozliczonych w ramach JGP Patologia ciąży (N03, N09, N11, N13).

**Wykres 2.1.17:** Struktura pacjentek w województwie podkarpackim, u których zastosowano bądź nie znieczulenie zewnątrzoponowe ciążę - hospitalizacje w ramach JGP Patologia ciąży (N03, N09, N11, N13) [%]

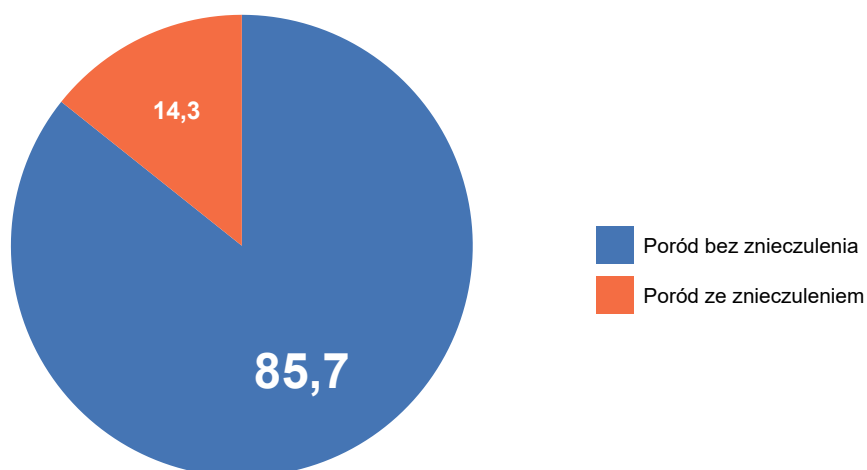

Opracowanie DAiS na podstawie danych z NFZ

Na Wykresie 2.1.18 przedstawiono odsetek pacjentek w województwie podkarpackim, u których zastosowano bądź nie znieczulenie podczas hospitalizacji rozliczonych w ramach JGP Poród mnogi lub przedwczesny (N02).

**Wykres 2.1.18:** Struktura pacjentek w województwie podkarpackim, u których zastosowano bądź nie znieczulenie zewnątrzoponowe ciągłe - hospitalizacje w ramach JGP Poród mnogi lub przedwczesny (N02) [%]

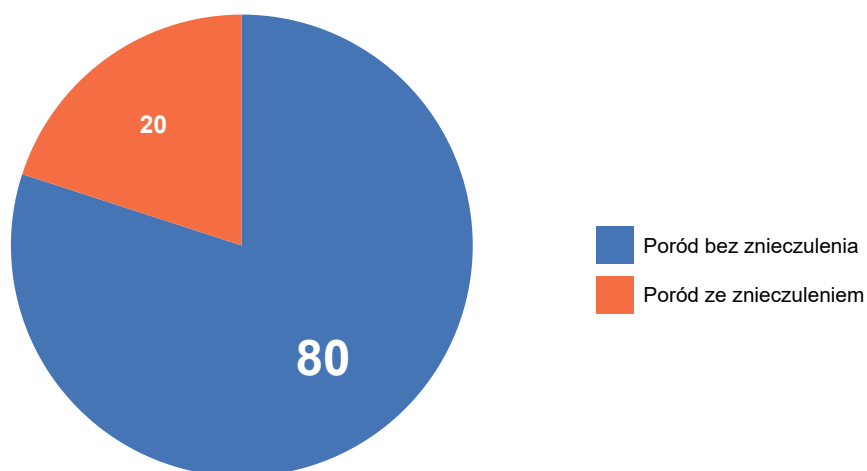

Opracowanie DAiS na podstawie danych z NFZ

**Tabela 2.1.56:** Liczba pacjentek hospitalizowanych, u których zastosowano bądź nie znieczulenie zewnątrzoponowe ciągłe w poszczególnych szpitalach w województwie podkarpackim [tys.]

ID	Hospitalizacje w ramach JGP Poród (N01)		Hospitalizacje w ramach JGP Patologia ciąży (N03, N09, N11, N13)		Hospitalizacje w ramach JGP Poród mnogi lub przedwczesny (N02)	
	Poród bez znieczulenia [tys.]	Poród ze znieczuleniem [tys.]	Poród bez znieczulenia [tys.]	Poród ze znieczuleniem [tys.]	Poród bez znieczulenia [tys.]	Poród ze znieczuleniem [tys.]
09.0001	0,75	-	-	-	-	-
09.0002	0,54	-	-	-	-	-
09.0003	0,60	-	-	-	-	-
09.0004	0,50	-	-	-	-	-
09.0005	0,43	0,01	-	-	-	-
09.0006	0,46	-	-	-	-	-
09.0007	0,19	-	-	-	-	-
09.0008	0,36	-	-	-	-	-
09.0009	0,21	-	-	-	-	-
09.0010	0,47	-	-	-	-	-
09.0011	0,09	-	-	-	-	-
09.0012	0,18	-	-	-	-	-
09.0013	0,48	0,06	-	-	-	-
09.0014	0,26	-	-	-	-	-
09.0015	0,18	-	-	-	-	-
09.0016	0,21	-	-	-	-	-
09.0017	0,23	-	-	-	-	-
09.0018	0,21	-	-	-	-	-
09.0019	1,15	0,28	0,01	0,00	0,00	0,00
09.0020	0,31	-	-	-	-	-
09.0022	0,15	0,00	-	-	-	-
09.0023	0,12	-	-	-	-	-
09.0024	0,20	-	-	-	-	-
09.0029	0,08	-	-	-	-	-
<b>Woj.</b>	<b>8,34</b>	<b>0,36</b>	<b>0,01</b>	<b>0,00</b>	<b>0,00</b>	<b>0,00</b>

Opracowanie DAiS na podstawie danych NFZ.

## 2.1.5 Poród drogami natury

W 2016 roku w województwie podkarpackim odnotowano 0,06 tys. hospitalizacji z powodu rozpoznania, zakwalifikowanych jako Poród drogami natury (dalej: podgrupa)<sup>15</sup>, co stanowiło 0,17% wszystkich hospitalizacji z powodu rozpoznania, które zakwalifikowano do grupy ciąży, poród, połóg. W ramach analizowanej grupy brane były pod uwagę kobiety w wieku rozrodczym, czyli w wieku 15-51 lat.

**Mapa 2.1.8:** Liczba hospitalizacji na 100 tys. kobiet w wieku rozrodczym oraz struktura hospitalizacji względem miejsca zamieszkania pacjentki

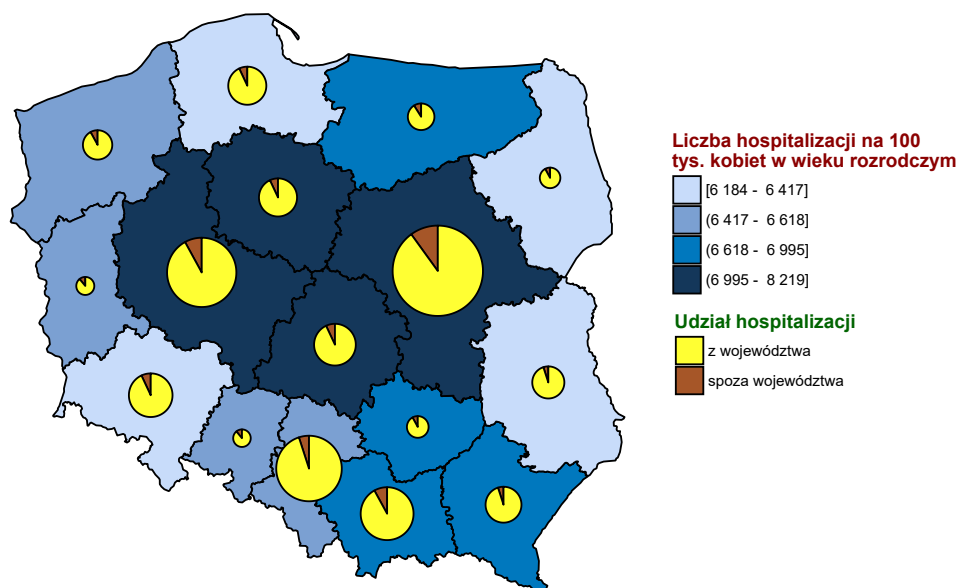

Opracowanie DAiS na podstawie danych z NFZ i GUS

<sup>15</sup>W analizowanej podgrupie zostały uwzględnione następujące rozpoznania wg Międzynarodowej Klasyfikacji Chorób i Problemów Zdrowotnych ICD10: O81, O83.

**Wykres 2.1.19:** Liczba hospitalizacji na 100 tys. kobiet w wieku rozrodczym

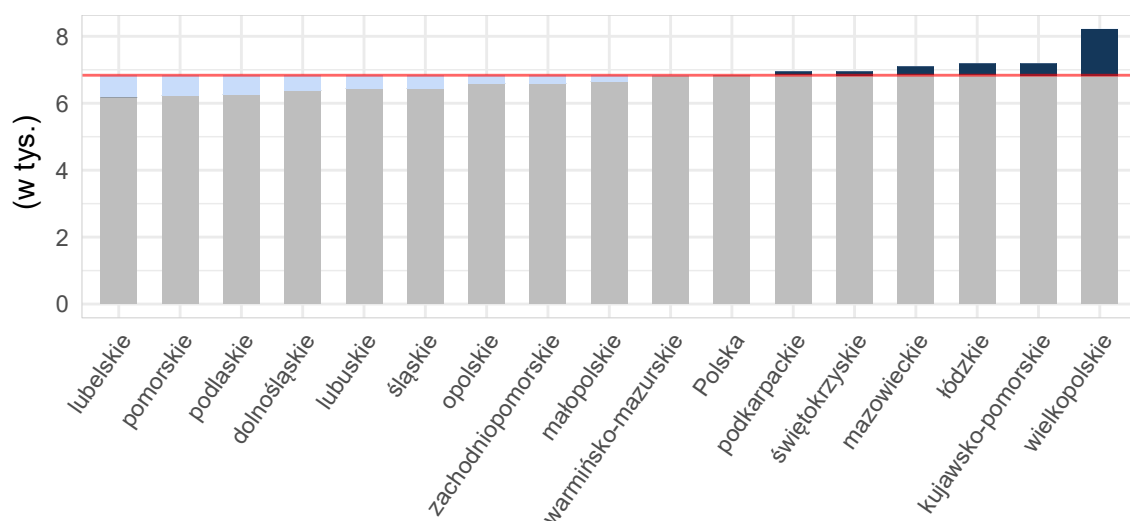

Opracowanie DAiS na podstawie danych z NFZ i GUS

**Tabela 2.1.57:** Podstawowe statystyki dotyczące liczby i struktury hospitalizacji w poszczególnych województwach

Woj.	Łączna liczba hospitalizacji (w tym tryb jednodniowy) [tys.]	Liczba hospitalizacji trwających 1 dzień (bez trybu jednodniowego) [tys.]	Liczba hospitalizacji spoza województwa [%]	Liczba hospitalizacji na 100 tys. kobiet w wieku rozrodczym	Liczba hospitalizacji pacjentek z tego woj. w innych woj.
dolnośląskie	0,13	-	17,91	19,16	28
kujawsko-pomorskie	0,27	-	7,87	52,39	35
lubelskie	0,02	-	4,17	4,67	50
lubuskie	0,10	-	8,91	40,96	37
łódzkie	0,20	-	11,06	34,08	44
małopolskie	0,12	0,00	9,32	13,91	23
mazowieckie	0,94	-	15,06	71,68	21
opolskie	0,05	-	15,38	21,41	6
podkarpackie	0,06	-	4,69	12,01	15
podlaskie	0,03	-	17,65	11,78	22
pomorskie	0,18	-	4,32	32,38	33
śląskie	0,31	-	4,84	28,56	26
świętokrzyskie	0,05	-	4,35	15,58	16
warmińsko-mazurskie	0,14	-	8,57	39,82	18
wielkopolskie	1,54	0,00	8,03	179,20	35
zachodniopomorskie	0,15	-	16,78	36,28	24
<b>Polska</b>	<b>4,31</b>	<b>0,00</b>	<b>10,04</b>	<b>46,07</b>	<b>433</b>

Opracowanie DAiS na podstawie danych z NFZ i GUS

Liczba świadczeniodawców w województwie podkarpackim, którzy hospitalizowali przynajmniej jedną pacjentkę z analizowaną przyczyną wyniosła 5. Z kolei 80% wszystkich hospitalizacji w województwie podkarpackim z powodu rozpoznań wchodzących w skład analizowanej podgrupy zostało wykazane przez 1 świadczeniodawców.

**Tabela 2.1.58:** Lista świadczeniodawców hospitalizujących co najmniej jedną pacjentkę

ID	Nazwa	Powiat	Poziom ref.
09.0009	Samodzielny Publiczny Zespół Zakładów Opieki Zdrowotnej Powiatowy Szpital Specjalistyczny w Stalowej Woli	stalowowski	1
09.0011	SP ZOZ w Sanoku	sanocki	1
09.0012	SP ZOZ w Lubaczowie	lubaczowski	1
09.0018	SP ZOZ w Lesku	leski	1
09.0019	Szpital Specjalistyczny Pro - Familia sp. z o.o. s.k.	m. Rzeszów	3

Opracowanie DAiS na podstawie danych NFZ

Największy świadczeniodawca (pod względem liczby hospitalizacji) sprawozdał 0,06 tys. hospitalizacji dla 0,06 tys. pacjentek. Tym samym 90,62% hospitalizacji z całego województwa odnotowano u tego świadczeniodawcy. Tabela 2.1.59 prezentuje szczegółowe informacje dotyczące liczby hospitalizacji i liczbę pacjentek hospitalizowanych w ramach poszczególnych świadczeniodawców.

**Tabela 2.1.59:** Liczba hospitalizacji wykazanych przez świadczeniodawców

ID	Liczba pacjentek [tys.]	Łączna liczba hospitalizacji (w tym tryb jednolitego) [tys.]	Liczba hospitalizacji trwających 1 dzień (bez trybu jednolitego) [tys.]	Liczba hospitalizacji jednolitego [tys.]	Procent hospitalizacji w województwie [%]	Skumulowany procent hospitalizacji w województwie [%]
09.0019	0,06	0,06	-	-	90,6	90,6
09.0012	0,00	0,00	-	-	3,1	93,8
09.0018	0,00	0,00	-	-	3,1	96,9
09.0009	0,00	0,00	-	-	1,6	98,4
09.0011	0,00	0,00	-	-	1,6	100,0
<b>Woj.</b>	<b>0,06</b>	<b>0,06</b>	-	-	<b>100,0</b>	<b>100,0</b>

Opracowanie DAiS na podstawie danych NFZ

Przeprowadzono analizę mającą na celu odpowiedź na pytanie w ramach jakich zakresów w 2016 roku były hospitalizowane pacjentki z analizowaną przyczyną.

**Wykres 2.1.20:** Rozkład hospitalizacji wg zakresów

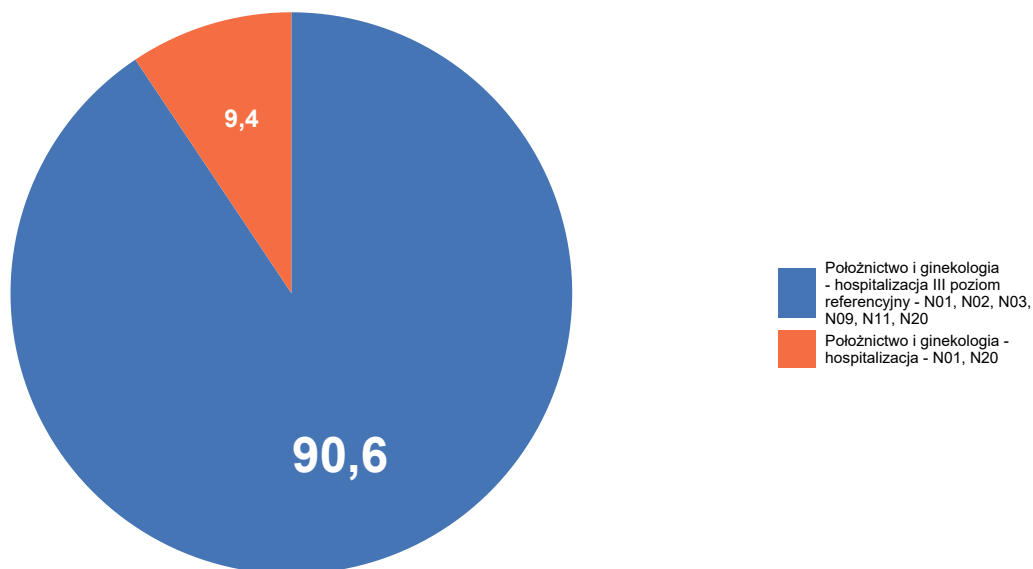

Opracowanie DAiS na podstawie danych NFZ

Szczegółowe dane odnośnie liczby hospitalizacji na poszczególnych oddziałach i w ramach poszczególnych zakresów prezentują Tabela 2.1.60 oraz Tabela 2.1.61. Ze względu na występującą możliwość sprawozdania tej samej hospitalizacji na kilku oddziałach lub zakresach, liczba hospitalizacji w danym szpitalu liczona według zakresów i według oddziałów niekoniecznie jest taka sama.

**Tabela 2.1.60:** Liczba hospitalizacji wykazanych przez świadczeniodawców wg oddziałów

ID	Oddział położniczo-ginekologiczny [tys.]	Suma [tys.]
09.0019	0,06	0,06
09.0012	0,00	0,00
09.0018	0,00	0,00
09.0009	0,00	0,00
09.0011	0,00	0,00
<b>Woj.</b>	<b>0,06</b>	<b>0,06</b>

Opracowanie DAiS na podstawie danych NFZ

**Tabela 2.1.61:** Liczba hospitalizacji wykazanych przez świadczeniodawców wg zakresów

ID	Położnictwo i ginekologia - hospitalizacja - N01, N20 [tys.]	Położnictwo i ginekologia - hospitalizacja III poziom referencyjny - N01, N02, N03, N09, N11, N20 [tys.]	Suma [tys.]
09.0019	-	0,06	0,06
09.0012	0,00	-	0,00
09.0018	0,00	-	0,00
09.0009	0,00	-	0,00
09.0011	0,00	-	0,00
<b>Woj.</b>	<b>0,01</b>	<b>0,06</b>	<b>0,06</b>

Opracowanie DAiS na podstawie danych NFZ

W Tabeli 2.1.62 zostały zaprezentowane dane dotyczące struktury demograficznej pacjentek podczas poszczególnych hospitalizacji - średni wiek oraz udział pacjentek w różnych grupach wiekowych.

**Tabela 2.1.62:** Struktura demograficzna pacjentek

ID	Średni wiek [lata]	Hospitalizacje pacjentek w wieku					
		0-18 [%]	19-24 [%]	25-29 [%]	30-34 [%]	35-39 [%]	40+ [%]
09.0009	34,0	-	-	-	100,0	-	-
09.0011	33,0	-	-	-	100,0	-	-
09.0012	30,0	-	-	50,0	50,0	-	-
09.0018	26,5	-	50,0	-	50,0	-	-
09.0019	28,2	1,7	15,5	46,6	27,6	8,6	-
<b>Woj.</b>	<b>28,4</b>	<b>1,6</b>	<b>15,6</b>	<b>43,8</b>	<b>31,2</b>	<b>7,8</b>	-

Opracowanie DAiS na podstawie danych NFZ

Statystyki dotyczące miejsca zamieszkania hospitalizowanych pacjentek w odniesieniu do miejsca realizacji świadczeń prezentuje Tabela 2.1.63. W niniejszej analizie miasto na prawach powiatu i przylegający do niego powiat traktowane są jako jeden powiat, np. powiat m. Wrocław i powiat wrocławski.

**Tabela 2.1.63:** Struktura geograficzna pacjentek

ID	Hospitalizacje pacjentek			Średnia odległość pacjentki do szpitala	Odległość jaką przejechało 50% pacjentek	Udział pacjentek ze wsi [%]
	spoza województwa [%]	spoza powiatu, z tego samego województwa [%]	z tego samego powiatu [%]			
09.0009	-	-	100,0	-	0,0	-
09.0011	-	-	100,0	16,4	16,4	100,0
09.0012	50,0	-	50,0	34,3	34,3	50,0
09.0018	-	50,0	50,0	5,3	5,3	100,0
09.0019	3,4	55,2	41,4	31,5	29,7	51,7
<b>Woj.</b>	<b>4,7</b>	<b>51,6</b>	<b>43,8</b>	<b>30,0</b>	<b>27,0</b>	<b>53,1</b>

Opracowanie DAiS na podstawie danych NFZ

**Tabela 2.1.64:** Udział hospitalizacji w szpitalach wg najczęściej sprawozdawanych produktów

ID	Liczba hospitalizacji [tys.]	N01 [%]	N03 [%]	N13 [%]
09.0009	0,0	100,0	-	-
09.0011	0,0	100,0	-	-

**Tabela 2.1.64:** Udział hospitalizacji w szpitalach wg najczęściej sprawozdawanych produktów

ID	Liczba hospitalizacji [tys.]	N01 [%]	N03 [%]	N13 [%]
09.0012	0,0	100,0	-	-
09.0018	0,0	100,0	-	-
09.0019	0,1	86,2	1,7	12,1
<b>Woj.</b>	<b>0,1</b>	<b>87,5</b>	<b>1,6</b>	<b>10,9</b>

Opracowanie DAiS na podstawie danych NFZ

**Tabela 2.1.65:** Nazwy najczęstszych produktów

Pełna nazwa produktu
N01 poród
N03 patologia ciąży lub płodu z porodem >5 dni
N13 ciężka patologia ciąży zakończona porodem zabiegowym >3 dni

Opracowanie DAiS na podstawie danych NFZ

W tabeli 2.1.66 przeanalizowano tryby wypisów pacjentek po zakończeniu hospitalizacji realizowanej z rozpoznaniem wchodzącym w skład analizowanej podgrupy.

**Tabela 2.1.66:** Informacje o trybach wypisu ze szpitala

ID	Zakończenie procesu leczenia <sup>1</sup> [%]	Skierowanie do dalszej opieki [%]
09.0009	100,00	-
09.0011	100,00	-
09.0012	-	100,00
09.0018	-	100,00
09.0019	1,72	98,28
<b>Woj.</b>	<b>4,69</b>	<b>95,31</b>

<sup>1</sup> Bez wystawienia skierowania do dalszej opieki  
Opracowanie DAiS na podstawie danych NFZ

W tabeli 2.1.67 zaprezentowano statystyki dotyczące czasu hospitalizacji pacjentów (w dniach) z rozpoznaniem z analizowanej podgrupy chorób w poszczególnych szpitalach w województwie.

**Tabela 2.1.67:** Statystyki dotyczące czasu pobytu

ID	Średnia czasu pobytu [dni]	Standaryzowana średnia czasu pobytu [dni] <sup>1</sup>	Mediana czasu pobytu [dni]	Odchylenie standardowe czasu pobytu [dni]	Hospitalizacje, dla których data przyjęcia równa się dacie wypisu [%]	Hospitalizacje trwające poniżej 4 dni [%]
09.0009	7,0	5,1	7,0	-	-	-
09.0011	11,0	5,1	11,0	-	-	-
09.0012	9,0	5,2	9,0	2,8	-	-
09.0018	4,0	4,8	4,0	-	-	-
09.0019	5,3	5,5	4,0	4,3	-	37,9
<b>Woj.</b>	<b>5,5</b>	<b>5,5</b>	<b>4,0</b>	<b>4,2</b>	-	<b>34,4</b>

<sup>1</sup> Czas pobytu standaryzowano według płci, wieku oraz liczby pacjentów.  
Opracowanie DAiS na podstawie danych NFZ



## 2.1.6 Cięcie cesarskie

W 2016 roku w województwie podkarpackim odnotowano 8,32 tys. hospitalizacji z powodu rozpoznań, zakwalifikowanych jako Cięcie cesarskie (dalej: podgrupa)<sup>16</sup>, co stanowiło 22,48% wszystkich hospitalizacji z powodu rozpoznań, które zakwalifikowano do grupy ciąży, poród, połów. W ramach analizowanej grupy brane były pod uwagę kobiety w wieku rozrodczym, czyli w wieku 15-51 lat.

**Mapa 2.1.9:** Liczba hospitalizacji na 100 tys. kobiet w wieku rozrodczym oraz struktura hospitalizacji względem miejsca zamieszkania pacjentki

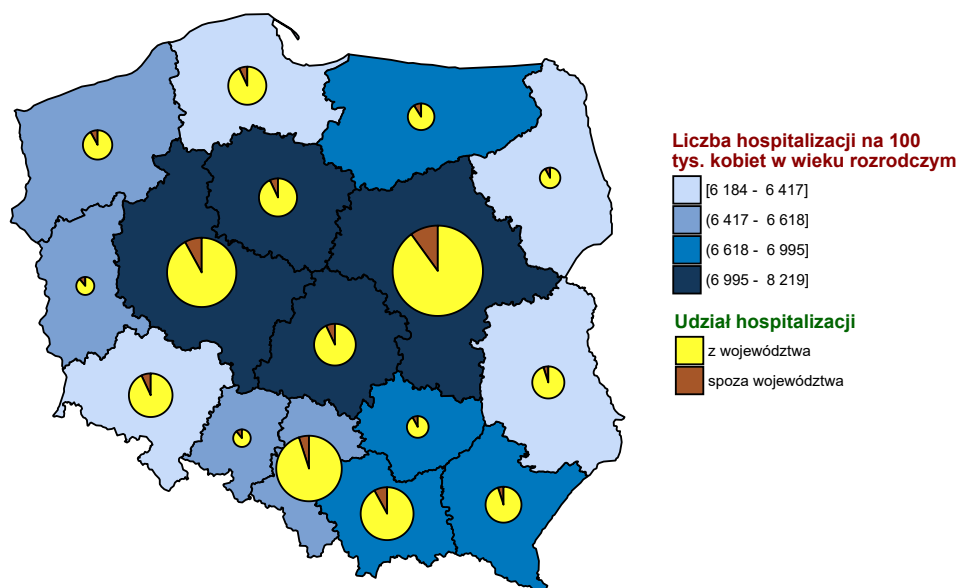

Opracowanie DAiS na podstawie danych z NFZ i GUS

<sup>16</sup>W analizowanej podgrupie zostały uwzględnione następujące rozpoznania wg Międzynarodowej Klasyfikacji Chorób i Problemów Zdrowotnych ICD10: O82.

**Wykres 2.1.21:** Liczba hospitalizacji na 100 tys. kobiet w wieku rozrodczym

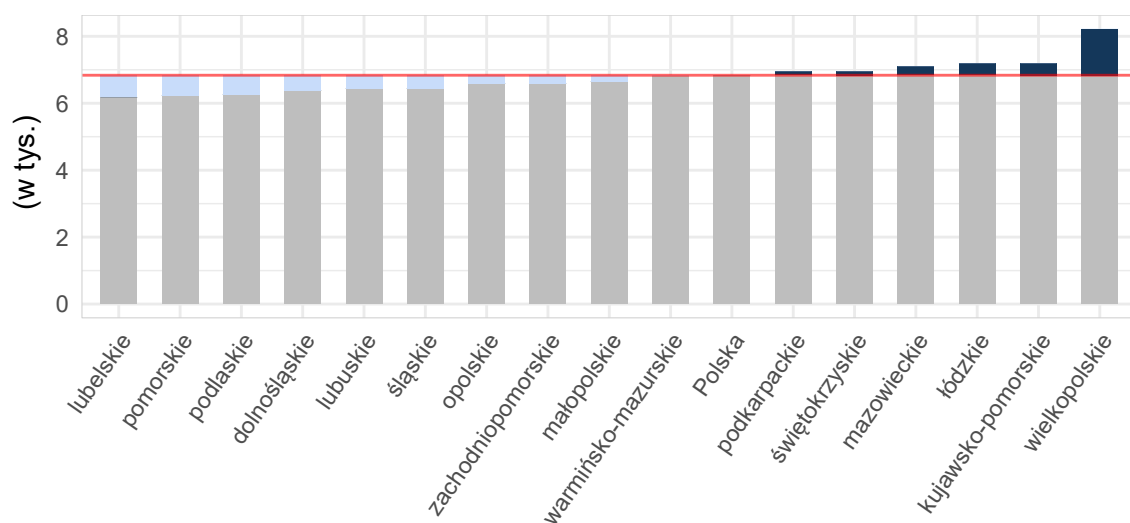

Opracowanie DAiS na podstawie danych z NFZ i GUS

**Tabela 2.1.68:** Podstawowe statystyki dotyczące liczby i struktury hospitalizacji w poszczególnych województwach

Woj.	Łączna liczba hospitalizacji (w tym tryb jednodniowy) [tys.]	Liczba hospitalizacji trwających 1 dzień (bez trybu jednodniowego) [tys.]	Liczba hospitalizacji spoza województwa [%]	Liczba hospitalizacji na 100 tys. kobiet w wieku rozrodczym	Liczba hospitalizacji pacjentek z tego woj. w innych woj.
dolnośląskie	9,79	0,00	7,97	1 399,73	708
kujawsko-pomorskie	5,55	-	8,24	1 088,63	471
lubelskie	5,08	0,00	4,47	988,29	913
lubuskie	3,10	-	11,10	1 257,10	528
łódzkie	7,13	-	9,22	1 221,67	755
małopolskie	13,25	0,01	8,54	1 561,88	691
mazowieckie	19,93	0,00	9,92	1 514,87	1 019
opolskie	2,78	0,00	13,47	1 146,08	362
podkarpackie	8,32	0,00	5,69	1 562,32	571
podlaskie	4,89	0,00	9,76	1 694,18	360
pomorskie	6,29	0,00	7,41	1 101,45	582
śląskie	15,07	-	5,24	1 388,10	769
świętokrzyskie	2,75	0,00	7,17	929,83	776
warmińsko-mazurskie	4,56	0,00	10,54	1 298,02	574
wielkopolskie	10,85	0,00	8,54	1 258,01	819
zachodniopomorskie	6,85	0,00	7,88	1 667,83	400
<b>Polska</b>	<b>126,19</b>	<b>0,02</b>	<b>8,16</b>	<b>1 348,46</b>	<b>10 298</b>

Opracowanie DAiS na podstawie danych z NFZ i GUS

Liczba świadczeniodawców w województwie podkarpackim, którzy hospitalizowali przynajmniej jedną pacjentkę z analizowaną przyczyną wyniosła 24. Z kolei 80% wszystkich hospitalizacji w województwie podkarpackim z powodu rozpoznań wchodzących w skład analizowanej podgrupy zostało wykazane przez 13 świadczeniodawców.

**Tabela 2.1.69:** Lista świadczeniodawców hospitalizujących co najmniej jedną pacjentkę

ID	Nazwa	Powiat	Poziom ref.
09.0001	Kliniczny Szpital Wojewódzki nr 2 im. św. Jadwigi Królowej w Rzeszowie	m. Rzeszów	3
09.0002	Wojewódzki Szpital im. św. Ojca Pio w Przemyślu	m. Przemyśl	2
09.0003	Szpital Specjalistyczny w Brzozowie Podkarpacki Ośrodek Onkologiczny im. ks. B. Markiewicza	brzozowski	2
09.0004	Kliniczny Szpital Wojewódzki nr 1 im. Fryderyka Chopina w Rzeszowie	m. Rzeszów	3
09.0005	Szpital Powiatowy im. Edmunda Biernackiego w Mielcu	mielecki	2
09.0006	Szpital Specjalistyczny w Jaśle	jasielski	2
09.0007	Wojewódzki Szpital im. Zofii z Zamoyskich Tarnowskiej w Tarnobrzegu	m. Tarnobrzeg	2
09.0008	ZOZ w Dębicy	dębicki	1
09.0009	Samodzielny Publiczny Zespół Zakładów Opieki Zdrowotnej Powiatowy Szpital Specjalistyczny w Stalowej Woli	stalowowolski	1
09.0010	Wojewódzki Szpital Podkarpacki im. Jana Pawła II w Krośnie	m. Krosno	2
09.0011	SP ZOZ w Sanoku	sanocki	1
09.0012	SP ZOZ w Lubaczowie	lubaczowski	1
09.0013	SP ZOZ nr 1 w Rzeszowie	m. Rzeszów	3
09.0014	SP ZOZ w Leżajsku	leżajski	1
09.0015	Centrum Opieki Medycznej	jarosławski	2
09.0016	SP ZOZ w Przeworsku	przeworski	1
09.0017	Centrum Medyczne w Łańcucie	łańcucki	1
09.0018	SP ZOZ w Lesku	leski	1
09.0019	Szpital Specjalistyczny Pro - Familia sp. z o.o. s.k.	m. Rzeszów	3
09.0020	Samodzielny Publiczny Zespół ZOZ w Nisku	nizański	1
09.0022	Szpital Powiatowy w Nowej Dębie	tarnobrzegi	1
09.0023	SP ZOZ w Kolbuszowej	kolbuszowski	1
09.0024	ZOZ w Strzyżowie	strzyżowski	1
09.0029	SP ZOZ w Ustrzykach Dolnych	bieszczadzki	1

Opracowanie DAiS na podstawie danych NFZ

Największy świadczeniodawca (pod względem liczby hospitalizacji) sprawozdał 1,75 tys. hospitalizacji dla 1,75 tys. pacjentek. Tym samym 21,06% hospitalizacji z całego województwa odnotowano u tego świadczeniodawcy. Tabela 2.1.70 prezentuje szczegółowe informacje dotyczące liczby hospitalizacji i liczbę pacjentek hospitalizowanych w ramach poszczególnych świadczeniodawców.

**Tabela 2.1.70:** Liczba hospitalizacji wykazanych przez świadczeniodawców

ID	Liczba pacjentek [tys.]	Łączna liczba hospitalizacji (w tym tryb jednolodowy) [tys.]	Liczba hospitalizacji trwających 1 dzień (bez trybu jednolodowego) [tys.]	Liczba hospitalizacji jednolodowych [tys.]	Procent hospitalizacji w województwie [%]	Skumulowany procent hospitalizacji w województwie [%]
09.0019	1,75	1,75	0,00	-	21,1	21,1
09.0004	0,76	0,76	-	-	9,2	30,2
09.0001	0,72	0,72	-	-	8,7	38,9
09.0013	0,56	0,56	-	-	6,7	45,6
09.0008	0,49	0,49	-	-	5,9	51,5
09.0003	0,39	0,39	-	-	4,7	56,2
09.0005	0,38	0,38	-	-	4,6	60,8
09.0017	0,32	0,32	-	-	3,8	64,6
09.0006	0,31	0,31	-	-	3,8	68,4
09.0002	0,31	0,31	-	-	3,7	72,0
09.0014	0,27	0,27	-	-	3,2	75,3
09.0012	0,24	0,24	-	-	2,9	78,2
09.0020	0,22	0,22	-	-	2,7	80,9
09.0009	0,21	0,21	-	-	2,6	83,4
09.0023	0,19	0,19	-	-	2,3	85,7
09.0016	0,19	0,19	-	-	2,2	88,0

**Tabela 2.1.70:** Liczba hospitalizacji wykazanych przez świadczeniodawców

ID	Liczba pacjentek [tys.]	Łączna liczba hospitalizacji (w tym tryb jednolubowy) [tys.]	Liczba hospitalizacji trwających 1 dzień (bez trybu jednolubowego) [tys.]	Liczba hospitalizacji jednolubowych [tys.]	Procent hospitalizacji w województwie [%]	Skumulowany procent hospitalizacji w województwie [%]
09.0007	0,17	0,17	-	-	2,0	90,0
09.0010	0,16	0,16	-	-	1,9	91,9
09.0024	0,16	0,16	-	-	1,9	93,8
09.0018	0,14	0,14	-	-	1,7	95,5
09.0022	0,14	0,14	-	-	1,7	97,1
09.0015	0,12	0,12	-	-	1,5	98,6
09.0011	0,06	0,06	-	-	0,7	99,3
09.0029	0,06	0,06	-	-	0,7	100,0
<b>Woj.</b>	<b>8,32</b>	<b>8,32</b>	<b>0,00</b>	-	<b>100,0</b>	<b>100,0</b>

Opracowanie DAiS na podstawie danych NFZ

Przeprowadzono analizę mającą na celu odpowiedź na pytanie w ramach jakich zakresów w 2016 roku były hospitalizowane pacjentki z analizowaną przyczyną.

**Wykres 2.1.22:** Rozkład hospitalizacji wg zakresów

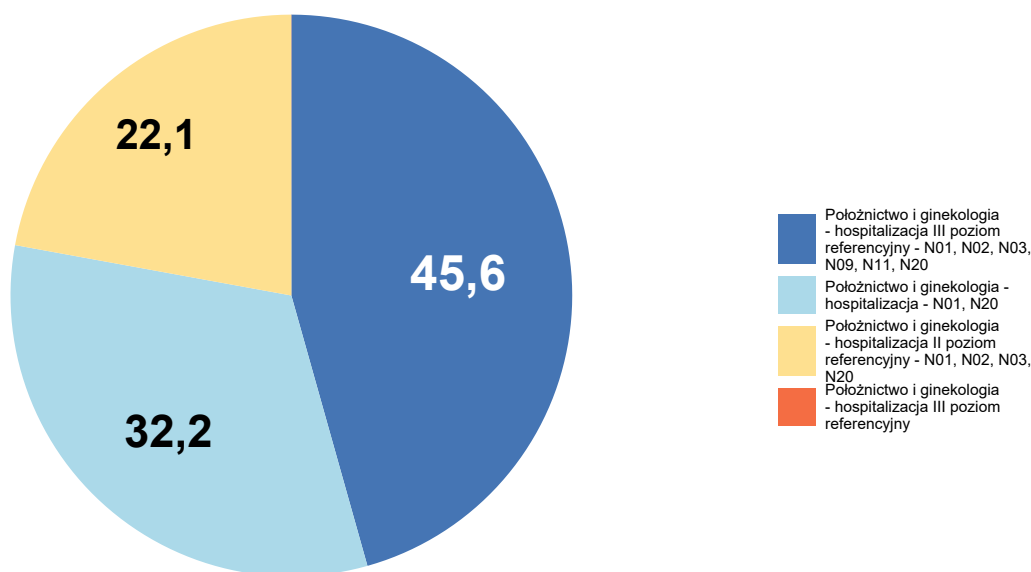

Opracowanie DAiS na podstawie danych NFZ

Szczegółowe dane odnośnie liczby hospitalizacji na poszczególnych oddziałach i w ramach poszczególnych zakresów prezentują Tabela 2.1.71 oraz Tabela 2.1.72. Ze względu na występującą możliwość sprawozdania tej samej hospitalizacji na kilku oddziałach lub zakresach, liczba hospitalizacji w danym szpitalu liczona według zakresów i według oddziałów niekoniecznie jest taka sama.

Tabela 2.1.71: Liczba hospitalizacji wykazanych przez świadczeniodawców wg oddziałów

ID	Oddział położniczo-ginekologiczny [tys.]	Suma [tys.]
09.0019	1,75	1,75
09.0004	0,76	0,76
09.0001	0,72	0,72
09.0013	0,56	0,56
09.0008	0,49	0,49
09.0003	0,39	0,39
09.0005	0,38	0,38
09.0017	0,32	0,32
09.0006	0,31	0,31
09.0002	0,31	0,31
09.0014	0,27	0,27
09.0012	0,24	0,24
09.0020	0,22	0,22
09.0009	0,21	0,21
09.0023	0,19	0,19
09.0016	0,19	0,19
09.0007	0,17	0,17
09.0010	0,16	0,16
09.0024	0,16	0,16
09.0018	0,14	0,14
09.0022	0,14	0,14
09.0015	0,12	0,12
09.0011	0,06	0,06
09.0029	0,06	0,06
<b>Woj.</b>	<b>8,32</b>	<b>8,32</b>

Opracowanie DAiS na podstawie danych NFZ

Tabela 2.1.72: Liczba hospitalizacji wykazanych przez świadczeniodawców wg zakresów

ID	Położnictwo i ginekologia - hospitalizacja - N01, N20 [tys.]	Położnictwo i ginekologia - hospitalizacja II poziom referencyjny - N01, N02, N03, N20 [tys.]	Położnictwo i ginekologia - hospitalizacja III poziom referencyjny [tys.]	Położnictwo i ginekologia - hospitalizacja III poziom referencyjny - N01, N02, N03, N09, N11, N20 [tys.]	Suma [tys.]
09.0019	-	-	-	1,75	1,75
09.0004	-	-	0,00	0,76	0,76
09.0001	-	-	-	0,72	0,72
09.0013	-	-	-	0,56	0,56
09.0008	0,49	-	-	-	0,49
09.0003	-	0,39	-	-	0,39
09.0005	-	0,38	-	-	0,38
09.0017	0,32	-	-	-	0,32
09.0006	-	0,31	-	-	0,31
09.0002	-	0,31	-	-	0,31
09.0014	0,27	-	-	-	0,27
09.0012	0,24	-	-	-	0,24
09.0020	0,22	-	-	-	0,22

**Tabela 2.1.72:** Liczba hospitalizacji wykazanych przez świadczeniodawców wg zakresów

ID	Położnictwo i ginekologia - hospitalizacja - N01, N20 [tys.]	Położnictwo i ginekologia - hospitalizacja II poziom referencyjny - N01, N02, N03, N20 [tys.]	Położnictwo i ginekologia - hospitalizacja III poziom referencyjny [tys.]	Położnictwo i ginekologia - hospitalizacja III poziom referencyjny - N01, N02, N03, N09, N11, N20 [tys.]	Suma [tys.]
09.0009	0,21	-	-	-	0,21
09.0023	0,19	-	-	-	0,19
09.0016	0,19	-	-	-	0,19
09.0007	-	0,17	-	-	0,17
09.0010	-	0,16	-	-	0,16
09.0024	0,16	-	-	-	0,16
09.0018	0,14	-	-	-	0,14
09.0022	0,14	-	-	-	0,14
09.0015	-	0,12	-	-	0,12
09.0011	0,06	-	-	-	0,06
09.0029	0,06	-	-	-	0,06
<b>Woj.</b>	<b>2,68</b>	<b>1,84</b>	<b>0,00</b>	<b>3,80</b>	<b>8,32</b>

Opracowanie DAiS na podstawie danych NFZ

W Tabeli 2.1.73 zostały zaprezentowane dane dotyczące struktury demograficznej pacjentek podczas poszczególnych hospitalizacji - średni wiek oraz udział pacjentek w różnych grupach wiekowych.

**Tabela 2.1.73:** Struktura demograficzna pacjentek

ID	Średni wiek [lata]	Hospitalizacje pacjentek w wieku					40+ [%]
		0-18 [%]	19-24 [%]	25-29 [%]	30-34 [%]	35-39 [%]	
09.0001	30,8	1,0	9,7	29,7	36,7	17,4	5,5
09.0002	30,1	0,7	12,7	31,3	37,5	14,7	3,3
09.0003	30,3	0,8	12,3	34,2	31,9	17,5	3,3
09.0004	30,6	0,4	9,7	32,6	35,5	18,0	3,8
09.0005	30,3	1,0	9,9	34,5	35,8	14,1	4,7
09.0006	30,4	0,3	11,2	32,3	34,5	17,6	4,2
09.0007	30,8	0,6	7,6	32,9	37,1	18,8	2,9
09.0008	30,2	0,6	12,9	31,8	34,3	16,1	4,3
09.0009	30,2	0,9	13,1	31,8	35,0	14,0	5,1
09.0010	29,7	1,3	15,8	31,0	34,2	12,0	5,7
09.0011	30,1	1,6	9,7	40,3	25,8	17,7	4,8
09.0012	29,5	2,1	12,4	38,0	33,1	11,6	2,9
09.0013	30,7	-	8,6	32,0	39,5	16,6	3,4
09.0014	29,9	1,1	12,6	34,9	30,5	16,7	4,1
09.0015	30,5	1,7	11,6	26,4	36,4	20,7	3,3
09.0016	29,7	0,5	18,7	30,5	28,9	17,6	3,7
09.0017	29,8	0,3	16,1	32,9	32,9	12,7	5,1
09.0018	29,2	2,9	18,0	33,8	27,3	15,1	2,9
09.0019	30,8	0,2	7,4	32,2	39,4	17,5	3,3
09.0020	30,7	1,4	11,3	28,8	35,6	18,5	4,5
09.0022	29,5	2,2	12,2	36,7	31,7	14,4	2,9
09.0023	29,7	-	14,1	38,2	27,7	15,7	4,2
09.0024	30,7	1,9	13,4	29,9	26,1	20,4	8,3
09.0029	29,0	-	26,8	26,8	28,6	14,3	3,6
<b>Woj.</b>	<b>30,4</b>	<b>0,7</b>	<b>10,9</b>	<b>32,4</b>	<b>35,4</b>	<b>16,6</b>	<b>4,0</b>

Opracowanie DAiS na podstawie danych NFZ

Statystyki dotyczące miejsca zamieszkania hospitalizowanych pacjentek w odniesieniu do miejsca realizacji świadczeń prezentuje Tabela 2.1.74. W niniejszej analizie miasto na prawach powiatu i przylegający do niego powiat traktowane są jako jeden powiat, np. Wrocław i powiat wrocławski.

Tabela 2.1.74: Struktura geograficzna pacjentek

ID	Hospitalizacje pacjentek			Średnia odległość pacjentki do szpitala	Odległość jaką przejechało 50% pacjentek	Udział pacjentek ze wsi [%]
	spoza województwa [%]	spoza powiatu, z tego samego województwa [%]	z tego samego powiatu [%]			
09.0001	2,6	52,5	44,9	25,2	21,5	53,0
09.0002	2,6	16,6	80,8	19,2	8,2	54,7
09.0003	1,5	54,8	43,7	19,9	16,2	72,8
09.0004	2,6	42,6	54,8	23,1	16,6	54,3
09.0005	1,8	8,9	89,3	9,6	0,9	49,3
09.0006	12,8	15,0	72,2	17,1	11,4	63,6
09.0007	33,5	7,6	58,8	15,3	14,4	51,2
09.0008	4,9	12,2	82,9	12,0	4,1	50,6
09.0009	7,5	22,4	70,1	14,3	8,1	52,3
09.0010	3,8	13,9	82,3	18,6	9,8	64,6
09.0011	6,5	6,5	87,1	34,4	4,0	53,2
09.0012	14,9	8,3	76,9	21,6	15,0	70,7
09.0013	3,0	44,3	52,7	25,7	21,5	52,7
09.0014	15,2	17,5	67,3	15,6	10,7	77,7
09.0015	1,7	12,4	86,0	9,6	9,7	61,2
09.0016	2,7	29,9	67,4	17,0	8,4	70,6
09.0017	0,6	28,8	70,6	13,6	9,2	75,3
09.0018	2,2	69,1	28,8	20,6	14,4	65,5
09.0019	5,5	57,6	37,0	35,3	29,8	45,8
09.0020	19,4	38,7	41,9	26,1	15,6	58,6
09.0022	12,2	20,9	66,9	11,2	8,5	58,3
09.0023	1,0	26,2	72,8	14,8	13,4	77,0
09.0024	1,9	46,5	51,6	16,0	13,9	72,6
09.0029	-	37,5	62,5	11,4	7,0	71,4
<b>Woj.</b>	<b>5,7</b>	<b>36,5</b>	<b>57,8</b>	<b>22,3</b>	<b>13,5</b>	<b>57,0</b>

Opracowanie DAiS na podstawie danych NFZ

Tabela 2.1.75: Udział hospitalizacji w szpitalach wg najczęściej sprawozdawanych produktów

ID	Liczba hospitalizacji [tys.]	N01 [%]	N13 [%]	N09 [%]	N02 [%]	L23 [%]	Pozostałe produkty [%]
09.0001	0,7	91,4	8,6	-	-	-	-
09.0002	0,3	100,0	-	-	-	-	-
09.0003	0,4	100,0	-	-	-	-	-
09.0004	0,8	88,1	11,8	-	-	0,1	-
09.0005	0,4	100,0	-	-	-	-	-
09.0006	0,3	100,0	-	-	-	-	-
09.0007	0,2	100,0	-	-	-	-	-
09.0008	0,5	100,0	-	-	-	-	-
09.0009	0,2	100,0	-	-	-	-	-
09.0010	0,2	100,0	-	-	-	-	-
09.0011	0,1	100,0	-	-	-	-	-
09.0012	0,2	100,0	-	-	-	-	-
09.0013	0,6	94,8	5,2	-	-	-	-
09.0014	0,3	100,0	-	-	-	-	-
09.0015	0,1	100,0	-	-	-	-	-
09.0016	0,2	100,0	-	-	-	-	-
09.0017	0,3	100,0	-	-	-	-	-
09.0018	0,1	100,0	-	-	-	-	-
09.0019	1,8	75,6	22,5	1,3	0,5	-	0,1
09.0020	0,2	100,0	-	-	-	-	-
09.0022	0,1	100,0	-	-	-	-	-
09.0023	0,2	100,0	-	-	-	-	-
09.0024	0,2	100,0	-	-	-	-	-
09.0029	0,1	100,0	-	-	-	-	-
<b>Woj.</b>	<b>8,3</b>	<b>92,7</b>	<b>6,9</b>	<b>0,3</b>	<b>0,1</b>	<b>0,0</b>	<b>0,0</b>

Opracowanie DAiS na podstawie danych NFZ

**Tabela 2.1.76:** Nazwy najczęstszych produktów

Pełna nazwa produktu
N01 poród
N13 ciężka patologia ciąży zakończona porodem zabiegowym >3 dni
N09 ciężka patologia ciąży z porodem - diagnostyka rozszerzona, leczenie kompleksowe >10 dni
N02 poród mnogi lub przedwczesny
L23 średnie otwarte zabiegi na pęcherzu moczowym

Opracowanie DAiS na podstawie danych NFZ

W tabeli 2.1.77 przeanalizowano tryby wypisów pacjentek po zakończeniu hospitalizacji realizowanej z rozpoznaniem wchodzącym w skład analizowanej podgrupy.

**Tabela 2.1.77:** Informacje o trybach wypisu ze szpitala

ID	Zakończenie procesu leczenia <sup>1</sup> [%]	Skierowanie do innego szpitala [%]	Skierowanie do dalszej opieki [%]	Inny [%]
09.0001	3,18	-	96,82	-
09.0002	100,00	-	-	-
09.0003	100,00	-	-	-
09.0004	96,72	-	3,28	-
09.0005	98,17	-	1,83	-
09.0006	100,00	-	-	-
09.0007	68,82	-	31,18	-
09.0008	100,00	-	-	-
09.0009	100,00	-	-	-
09.0010	100,00	-	-	-
09.0011	93,55	-	6,45	-
09.0012	58,26	-	41,74	-
09.0013	75,00	-	25,00	-
09.0014	0,74	-	99,26	-
09.0015	31,40	-	68,60	-
09.0016	100,00	-	-	-
09.0017	100,00	-	-	-
09.0018	0,72	-	99,28	-
09.0019	0,80	0,06	99,09	0,1
09.0020	99,55	0,45	-	-
09.0022	36,69	-	63,31	-
09.0023	100,00	-	-	-
09.0024	-	-	100,00	-
09.0029	98,21	-	1,79	-
<b>Woj.</b>	<b>57,90</b>	<b>0,02</b>	<b>42,07</b>	<b>0,0</b>

<sup>1</sup> Bez wystawienia skierowania do dalszej opieki  
Opracowanie DAiS na podstawie danych NFZ

W tabeli 2.1.78 zaprezentowano statystyki dotyczące czasu hospitalizacji pacjentów (w dniach) z rozpoznaniem z analizowanej podgrupy chorób w poszczególnych szpitalach w województwie.

**Tabela 2.1.78:** Statystyki dotyczące czasu pobytu

ID	Średnia czasu pobytu [dni]	Standaryzowana średnia czasu pobytu [dni] <sup>1</sup>	Mediana czasu pobytu [dni]	Odchylenie standardowe czasu pobytu [dni]	Hospitalizacje, dla których data przyjęcia równa się dacie wypisu [%]	Hospitalizacje trwające poniżej 4 dni [%]
09.0001	3,6	4,4	3,0	3,0	-	71,3
09.0002	4,4	4,4	4,0	1,4	-	10,1
09.0003	4,1	4,4	3,0	2,8	-	66,1
09.0004	5,2	4,4	4,0	5,1	-	49,7
09.0005	4,0	4,4	4,0	1,1	-	28,7



Tabela 2.1.78: Statystyki dotyczące czasu pobytu

ID	Średnia czasu pobytu [dni]	Standaryzowana średnia czasu pobytu [dni] <sup>1</sup>	Mediana czasu pobytu [dni]	Odchylenie standardowe czasu pobytu [dni]	Hospitalizacje, dla których data przyjęcia równa się dacie wypisu [%]	Hospitalizacje trwające poniżej 4 dni [%]
09.0006	4,2	4,4	4,0	1,2	-	26,5
09.0007	3,7	4,4	4,0	0,7	-	45,3
09.0008	4,4	4,4	3,0	3,3	-	64,7
09.0009	6,8	4,4	6,0	3,2	-	6,1
09.0010	3,4	4,4	3,0	1,1	-	69,6
09.0011	4,7	4,4	4,0	1,7	-	21,0
09.0012	5,3	4,4	5,0	1,8	-	5,4
09.0013	4,5	4,4	4,0	2,3	-	43,9
09.0014	5,1	4,4	4,0	2,2	-	12,3
09.0015	3,7	4,4	4,0	0,8	-	44,6
09.0016	5,8	4,4	5,0	2,5	-	13,9
09.0017	4,6	4,4	4,0	2,4	-	40,5
09.0018	5,0	4,5	4,0	2,2	-	15,8
09.0019	3,7	4,4	3,0	2,5	0,1	66,7
09.0020	5,6	4,4	6,0	1,9	-	9,5
09.0022	5,9	4,4	5,0	2,0	-	1,4
09.0023	4,4	4,4	4,0	2,2	-	48,2
09.0024	4,3	4,4	4,0	1,9	-	47,1
09.0029	5,1	4,5	4,0	1,7	-	3,6
<b>Woj.</b>	<b>4,4</b>	<b>4,4</b>	<b>4,0</b>	<b>2,8</b>	<b>0,0</b>	<b>45,5</b>

<sup>1</sup> Czas pobytu standaryzowano według płci, wieku oraz liczby pacjentów.  
Opracowanie DAiS na podstawie danych NFZ

## 2.1.7 Powikłania czynności porodowej/porodu

W 2016 roku w województwie podkarpackim odnotowano 2,54 tys. hospitalizacji z powodu rozpoznań, zakwalifikowanych jako Powikłania czynności porodowej/porodu (dalej: podgrupa)<sup>17</sup>, co stanowiło 6,87% wszystkich hospitalizacji z powodu rozpoznań, które zakwalifikowano do grupy ciąży, poród, połóg. W ramach analizowanej grupy brane były pod uwagę kobiety w wieku rozrodczym, czyli w wieku 15-51 lat.

<sup>17</sup>W analizowanej podgrupie zostały uwzględnione następujące rozpoznania wg Międzynarodowej Klasyfikacji Chorób i Problemów Zdrowotnych ICD10: O60, O61, O62, O63, O64, O65, O66, O67, O68, O69, O70, O71, O72, O73, O74, O75.

**Mapa 2.1.10:** Liczba hospitalizacji na 100 tys. kobiet w wieku rozrodczym oraz struktura hospitalizacji względem miejsca zamieszkania pacjentki

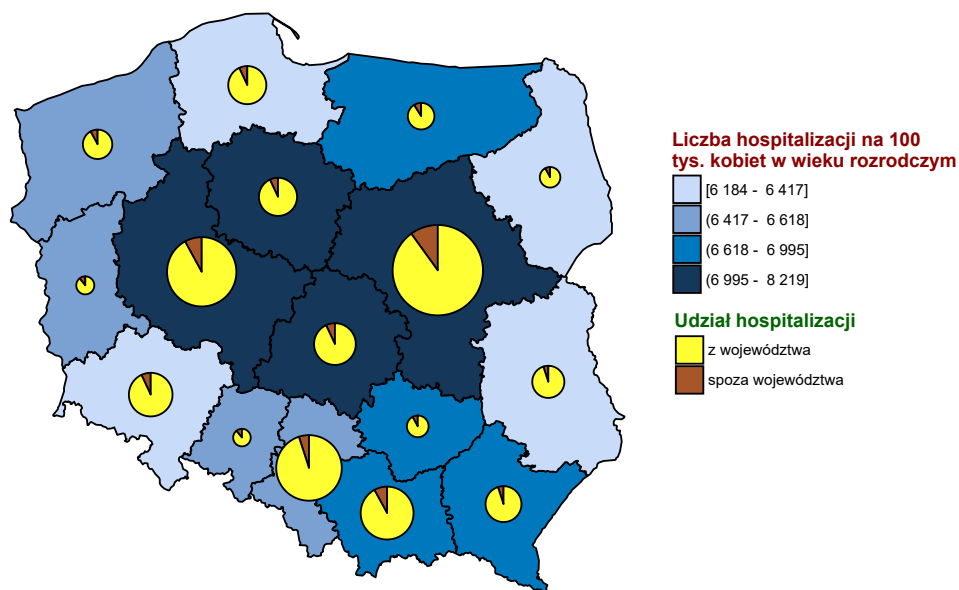

Opracowanie DAiS na podstawie danych z NFZ i GUS

**Wykres 2.1.23:** Liczba hospitalizacji na 100 tys. kobiet w wieku rozrodczym

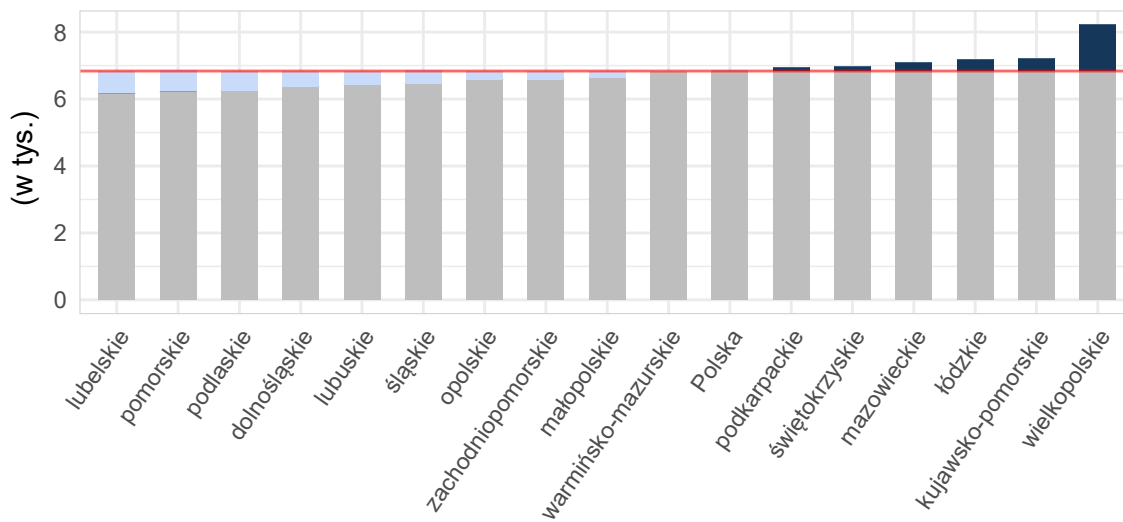

Opracowanie DAiS na podstawie danych z NFZ i GUS

**Tabela 2.1.79:** Podstawowe statystyki dotyczące liczby i struktury hospitalizacji w poszczególnych województwach

Woj.	Łączna liczba hospitalizacji (w tym tryb jednodniowy) [tys.]	Liczba hospitalizacji trwających 1 dzień (bez trybu jednodniowego) [tys.]	Liczba hospitalizacji spoza województwa [%]	Liczba hospitalizacji na 100 tys. kobiet w wieku rozrodczym	Liczba hospitalizacji pacjentek z tego woj. w innych woj.
dolnośląskie	3,92	0,06	6,61	560,38	311
kujawsko-pomorskie	1,47	0,06	6,74	288,05	214
lubelskie	2,71	0,01	5,17	527,43	384
lubuskie	1,30	0,02	13,19	525,55	185
łódzkie	5,35	0,09	6,93	916,34	413
małopolskie	6,17	0,07	8,93	727,58	256
mazowieckie	6,95	0,18	10,69	528,47	686
opolskie	1,67	0,02	10,16	688,72	127
podkarpackie	2,54	0,06	7,27	477,23	294
podlaskie	1,07	0,05	7,08	371,83	144
pomorskie	2,26	0,05	8,98	395,56	139
śląskie	5,67	0,08	7,59	522,28	417
świętokrzyskie	4,93	0,06	10,66	1 668,35	327
warmińsko-mazurskie	1,16	0,03	8,13	328,77	169
wielkopolskie	6,43	0,18	7,05	745,57	294
zachodniopomorskie	1,16	0,05	7,26	281,75	194
<b>Polska</b>	<b>54,75</b>	<b>1,07</b>	<b>8,32</b>	<b>585,10</b>	<b>4 554</b>

Opracowanie DAiS na podstawie danych z NFZ i GUS

Liczba świadczeniodawców w województwie podkarpackim, którzy hospitalizowali przynajmniej jedną pacjentkę z analizowaną przyczyną wyniosła 23. Z kolei 80% wszystkich hospitalizacji w województwie podkarpackim z powodu rozpoznań wchodzących w skład analizowanej podgrupy zostało wykazane przez 8 świadczeniodawców.

**Tabela 2.1.80:** Lista świadczeniodawców hospitalizujących co najmniej jedną pacjentkę

ID	Nazwa	Powiat	Poziom ref.
09.0001	Kliniczny Szpital Wojewódzki nr 2 im. św. Jadwigi Królowej w Rzeszowie	m. Rzeszów	3
09.0002	Wojewódzki Szpital im. św. Ojca Pio w Przemyślu	m. Przemyśl	2
09.0003	Szpital Specjalistyczny w Brzozowie Podkarpacki Ośrodek Onkologiczny im. ks. B. Markiewicza	brzozowski	2
09.0004	Kliniczny Szpital Wojewódzki nr 1 im. Fryderyka Chopina w Rzeszowie	m. Rzeszów	3
09.0005	Szpital Powiatowy im. Edmunda Biernackiego w Mielcu	mielecki	2
09.0006	Szpital Specjalistyczny w Jaśle	jasielski	2
09.0007	Wojewódzki Szpital im. Zofii z Zamoyskich Tarnowskiej w Tarnobrzegu	m. Tarnobrzeg	2
09.0008	ZOZ w Dębicy	dębicki	1
09.0009	Samodzielny Publiczny Zespół Zakładów Opieki Zdrowotnej Powiatowy Szpital Specjalistyczny w Stalowej Woli	stalowowolski	1
09.0010	Wojewódzki Szpital Podkarpacki im. Jana Pawła II w Krośnie	m. Krosno	2
09.0011	SP ZOZ w Sanoku	sanocki	1
09.0013	SP ZOZ nr 1 w Rzeszowie	m. Rzeszów	3
09.0014	SP ZOZ w Leżajsku	leżajski	1
09.0015	Centrum Opieki Medycznej	jarosławski	2
09.0016	SP ZOZ w Przeworsku	przeworski	1
09.0017	Centrum Medyczne w Łańcucie	łańcucki	1
09.0018	SP ZOZ w Lesku	leski	1
09.0019	Szpital Specjalistyczny Pro - Familia sp. z o.o. s.k.	m. Rzeszów	3
09.0020	Samodzielny Publiczny Zespół ZOZ w Nisku	niżański	1
09.0022	Szpital Powiatowy w Nowej Dębce	tarnobrzegi	1
09.0023	SP ZOZ w Kolbuszowej	kolbuszowski	1
09.0024	ZOZ w Strzyżowie	strzyżowski	1

**Tabela 2.1.80:** Lista świadczeniodawców hospitalizujących co najmniej jedną pacjentkę

ID	Nazwa	Powiat	Poziom ref.
09.0029	SP ZOZ w Ustrzykach Dolnych	bieszczadzki	1

Opracowanie DAiS na podstawie danych NFZ

Największy świadczeniodawca (pod względem liczby hospitalizacji) sprawozdał 0,37 tys. hospitalizacji dla 0,37 tys. pacjentek. Tym samym 14,67% hospitalizacji z całego województwa odnotowano u tego świadczeniodawcy. Tabela 2.1.81 prezentuje szczegółowe informacje dotyczące liczby hospitalizacji i liczbę pacjentek hospitalizowanych w ramach poszczególnych świadczeniodawców.

**Tabela 2.1.81:** Liczba hospitalizacji wykazanych przez świadczeniodawców

ID	Liczba pacjentek [tys.]	Łączna liczba hospitalizacji (w tym tryb jednolodowy) [tys.]	Liczba hospitalizacji trwających 1 dzień (bez trybu jednolodowego) [tys.]	Liczba hospitalizacji jednolodowych [tys.]	Procent hospitalizacji w województwie [%]	Skumulowany procent hospitalizacji w województwie [%]
09.0010	0,37	0,37	-	-	14,7	14,7
09.0004	0,31	0,35	0,00	-	13,7	28,4
09.0005	0,24	0,27	0,01	-	10,7	39,0
09.0006	0,26	0,26	0,00	-	10,3	49,4
09.0007	0,24	0,25	0,00	-	9,8	59,1
09.0002	0,20	0,22	0,01	-	8,7	67,9
09.0019	0,19	0,20	0,01	-	7,7	75,6
09.0015	0,16	0,16	-	-	6,3	82,0
09.0029	0,12	0,15	0,00	-	5,9	87,8
09.0001	0,09	0,09	-	-	3,4	91,3
09.0013	0,07	0,07	-	-	2,7	93,9
09.0016	0,05	0,06	0,00	-	2,4	96,3
09.0003	0,03	0,03	0,00	-	1,3	97,6
09.0011	0,03	0,03	0,01	-	1,1	98,8
09.0008	0,01	0,01	0,00	-	0,4	99,1
09.0014	0,01	0,01	0,00	-	0,2	99,4
09.0017	0,00	0,00	0,00	-	0,2	99,5
09.0018	0,00	0,00	0,00	-	0,1	99,6
09.0020	0,00	0,00	0,00	-	0,1	99,8
09.0009	0,00	0,00	0,00	-	0,1	99,8
09.0023	0,00	0,00	0,00	-	0,1	99,9
09.0022	0,00	0,00	0,00	-	0,0	100,0
09.0024	0,00	0,00	0,00	-	0,0	100,0
<b>Woj.</b>	<b>2,35</b>	<b>2,54</b>	<b>0,06</b>	-	<b>100,0</b>	<b>100,0</b>

Opracowanie DAiS na podstawie danych NFZ

Przeprowadzono analizę mającą na celu odpowiedź na pytanie w ramach jakich zakresów w 2016 roku były hospitalizowane pacjentki z analizowaną przyczyną.

Wykres 2.1.24: Rozkład hospitalizacji wg zakresów

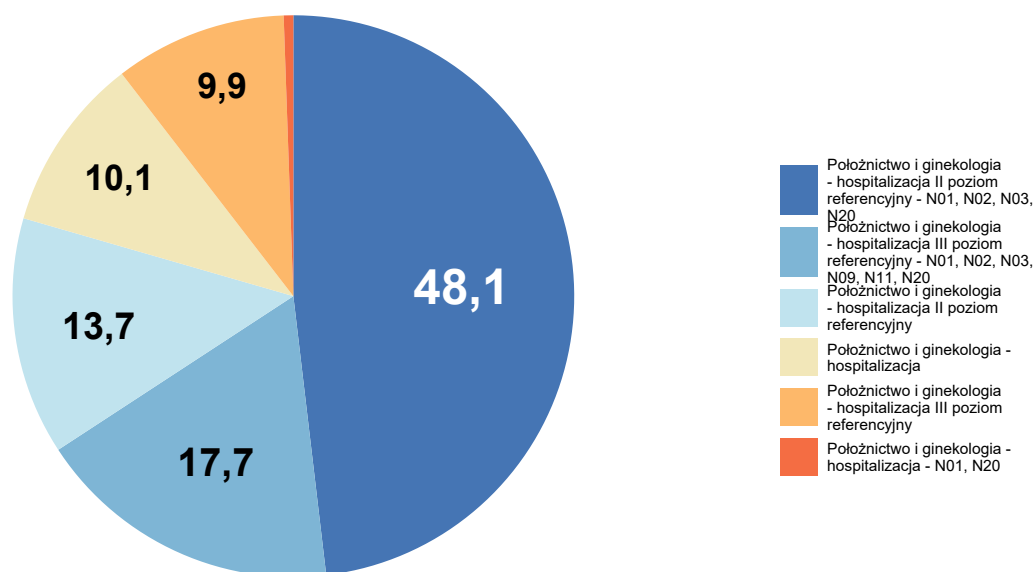

Opracowanie DAiS na podstawie danych NFZ

Szczegółowe dane odnośnie liczby hospitalizacji na poszczególnych oddziałach i w ramach poszczególnych zakresów prezentują Tabela 2.1.82 oraz Tabela 2.1.83. Ze względu na występującą możliwość sprawozdania tej samej hospitalizacji na kilku oddziałach lub zakresach, liczba hospitalizacji w danym szpitalu liczona według zakresów i według oddziałów niekoniecznie jest taka sama.

Tabela 2.1.82: Liczba hospitalizacji wykazanych przez świadczeniodawców wg oddziałów

ID	Oddział położniczo-ginekologiczny [tys.]	Suma [tys.]
09.0010	0,37	0,37
09.0004	0,35	0,35
09.0005	0,27	0,27
09.0006	0,26	0,26
09.0007	0,25	0,25
09.0002	0,22	0,22
09.0019	0,20	0,20
09.0015	0,16	0,16
09.0029	0,15	0,15
09.0001	0,09	0,09
09.0013	0,07	0,07
09.0016	0,06	0,06
09.0003	0,03	0,03
09.0011	0,03	0,03
09.0008	0,01	0,01

Tabela 2.1.82: Liczba hospitalizacji wykazanych przez świadczeniodawców wg oddziałów

ID	Oddział położniczo-ginekologiczny [tys.]	Suma [tys.]
09.0014	0,01	0,01
09.0017	0,00	0,00
09.0018	0,00	0,00
09.0020	0,00	0,00
09.0009	0,00	0,00
09.0023	0,00	0,00
09.0022	0,00	0,00
09.0024	0,00	0,00
<b>Woj.</b>	<b>2,54</b>	<b>2,54</b>

Opracowanie DAiS na podstawie danych NFZ

Tabela 2.1.83: Liczba hospitalizacji wykazanych przez świadczeniodawców wg zakresów

ID	Położnictwo i ginekologia - hospitalizacja II poziom referencyjny - N01, N02, N03, N20 [tys.]	Położnictwo i ginekologia - hospitalizacja III poziom referencyjny - N01, N02, N03, N09, N11, N20 [tys.]	Położnictwo i ginekologia - hospitalizacja II poziom referencyjny [tys.]	Położnictwo i ginekologia - hospitalizacja [tys.]	Położnictwo i ginekologia - hospitalizacja III poziom referencyjny [tys.]	Inne zakresy [tys.]	Suma [tys.]
09.0010	0,37	-	0,01	-	-	-	0,37
09.0004	-	0,12	-	-	0,22	-	0,35
09.0005	0,12	-	0,15	-	-	-	0,27
09.0006	0,24	-	0,02	-	-	-	0,26
09.0007	0,22	-	0,02	-	-	-	0,25
09.0002	0,09	-	0,13	-	-	-	0,22
09.0019	-	0,18	-	-	0,02	-	0,20
09.0015	0,16	-	0,00	-	-	-	0,16
09.0029	-	-	-	0,15	-	-	0,15
09.0001	-	0,08	-	-	0,01	-	0,09
09.0013	-	0,07	-	-	0,00	-	0,07
09.0016	-	-	-	0,06	-	-	0,06
09.0003	0,02	-	0,02	-	-	-	0,03
09.0011	-	-	-	0,03	-	-	0,03
09.0008	-	-	-	0,00	-	0,01	0,01
09.0014	-	-	-	0,00	-	0,00	0,01
09.0017	-	-	-	0,00	-	0,00	0,00
09.0018	-	-	-	0,00	-	0,00	0,00
09.0020	-	-	-	0,00	-	0,00	0,00
09.0009	-	-	-	0,00	-	-	0,00
09.0023	-	-	-	0,00	-	-	0,00
09.0022	-	-	-	0,00	-	-	0,00
09.0024	-	-	-	0,00	-	-	0,00
<b>Woj.</b>	<b>1,22</b>	<b>0,45</b>	<b>0,35</b>	<b>0,26</b>	<b>0,25</b>	<b>0,01</b>	<b>2,54</b>

Opracowanie DAiS na podstawie danych NFZ

W Tabeli 2.1.84 zostały zaprezentowane dane dotyczące struktury demograficznej pacjentek podczas

poszczególnych hospitalizacji - średni wiek oraz udział pacjentek w różnych grupach wiekowych.

**Tabela 2.1.84:** Struktura demograficzna pacjentek

ID	Średni wiek [lata]	Hospitalizacje pacjentek w wieku					
		0-18 [%]	19-24 [%]	25-29 [%]	30-34 [%]	35-39 [%]	40+ [%]
09.0001	30,9	1,1	11,5	28,7	28,7	26,4	3,4
09.0002	28,1	4,5	23,4	35,6	21,2	11,3	4,1
09.0003	32,4	-	8,8	20,6	38,2	23,5	8,8
09.0004	30,0	1,1	14,0	31,2	33,2	17,2	3,2
09.0005	28,8	1,5	15,1	42,1	28,0	10,7	2,6
09.0006	29,4	1,1	17,5	34,2	30,4	14,1	2,7
09.0007	29,6	-	16,1	35,5	29,8	14,1	4,4
09.0008	30,3	-	11,1	44,4	22,2	11,1	11,1
09.0009	40,0	-	-	-	-	50,0	50,0
09.0010	30,0	0,5	15,3	31,6	31,9	16,9	3,8
09.0011	27,9	-	31,0	37,9	17,2	10,3	3,4
09.0013	31,1	-	14,7	23,5	33,8	22,1	5,9
09.0014	33,0	-	-	50,0	16,7	-	33,3
09.0015	29,3	2,5	19,3	27,3	32,3	16,1	2,5
09.0016	28,8	1,7	16,7	33,3	38,3	10,0	-
09.0017	30,2	-	-	50,0	25,0	25,0	-
09.0018	29,7	-	-	66,7	-	33,3	-
09.0019	30,5	1,5	11,7	28,4	37,6	17,8	3,0
09.0020	29,3	-	33,3	33,3	-	-	33,3
09.0022	37,0	-	-	-	-	100,0	-
09.0023	28,5	-	50,0	-	50,0	-	-
09.0024	39,0	-	-	-	-	100,0	-
09.0029	28,6	0,7	32,7	23,3	26,0	8,7	8,7
<b>Woj.</b>	<b>29,6</b>	<b>1,3</b>	<b>17,0</b>	<b>32,4</b>	<b>30,3</b>	<b>15,1</b>	<b>3,9</b>

Opracowanie DAiS na podstawie danych NFZ

Statystyki dotyczące miejsca zamieszkania hospitalizowanych pacjentek w odniesieniu do miejsca realizacji świadczeń prezentuje Tabela 2.1.85. W niniejszej analizie miasto na prawach powiatu i przylegający do niego powiat traktowane są jako jeden powiat, np. powiat m. Wrocław i powiat wrocławski.

**Tabela 2.1.85:** Struktura geograficzna pacjentek

ID	Hospitalizacje pacjentek			Średnia odległość pacjentki do szpitala	Odległość jaką przejechała 50% pacjentek	Udział pacjentek ze wsi [%]
	spoza województwa [%]	spoza powiatu, z tego samego województwa [%]	z tego samego powiatu [%]			
09.0001	2,3	54,0	43,7	23,5	18,2	51,7
09.0002	4,1	21,2	74,8	22,6	8,2	60,4
09.0003	2,9	44,1	52,9	23,6	13,3	70,6
09.0004	4,9	51,6	43,6	30,7	21,5	54,7
09.0005	3,0	6,3	90,8	9,7	0,9	46,5
09.0006	8,7	15,6	75,7	16,7	10,3	65,0
09.0007	34,7	5,2	60,1	16,5	12,2	51,2
09.0008	11,1	44,4	44,4	35,1	11,4	66,7
09.0009	-	50,0	50,0	23,8	23,8	100,0
09.0010	3,2	15,8	81,0	19,7	9,8	66,8
09.0011	13,8	6,9	79,3	71,0	4,0	48,3
09.0013	1,5	42,6	55,9	24,6	17,1	50,0
09.0014	-	-	100,0	4,6	3,3	66,7
09.0015	2,5	13,7	83,9	14,8	9,7	63,4
09.0016	1,7	28,3	70,0	19,0	12,5	51,7
09.0017	-	50,0	50,0	15,6	15,0	100,0
09.0018	-	33,3	66,7	14,7	16,3	100,0
09.0019	7,1	65,5	27,4	44,2	33,4	52,3
09.0020	-	66,7	33,3	12,3	15,6	-
09.0022	-	-	100,0	8,5	8,5	-
09.0023	-	50,0	50,0	16,6	16,6	100,0
09.0024	-	-	100,0	10,8	10,8	100,0

**Tabela 2.1.85:** Struktura geograficzna pacjentek

ID	Hospitalizacje pacjentek			Średnia odległość pacjentki do szpitala	Odległość jaką przejechało 50% pacjentek	Udział pacjentek ze wsi [%]
	spoza województwa [%]	spoza powiatu, z tego samego województwa [%]	z tego samego powiatu [%]			
09.0029	1,3	25,3	73,3	15,4	3,5	72,0
<b>Woj.</b>	<b>7,3</b>	<b>26,2</b>	<b>66,5</b>	<b>22,0</b>	<b>11,8</b>	<b>58,2</b>

Opracowanie DAiS na podstawie danych NFZ

**Tabela 2.1.86:** Udział hospitalizacji w szpitalach wg najczęściej sprawozdawanych produktów

ID	Liczba hospitalizacji [tys.]	N03 [%]	N12 [%]	N02 [%]	N09 [%]	N07C [%]	Pozostałe produkty [%]
09.0001	0,1	21,8	1,1	50,6	16,1	1,1	9,2
09.0002	0,2	28,8	55,4	12,2	-	-	3,6
09.0003	0,0	-	38,2	55,9	-	-	5,9
09.0004	0,3	6,9	14,0	17,8	11,2	34,1	16,0
09.0005	0,3	38,4	48,0	5,5	-	-	8,1
09.0006	0,3	80,2	8,4	11,0	-	-	0,4
09.0007	0,2	87,9	8,5	1,6	-	-	2,0
09.0008	0,0	-	22,2	-	-	-	77,8
09.0009	0,0	-	50,0	-	-	-	50,0
09.0010	0,4	94,1	0,5	4,3	-	-	1,1
09.0011	0,0	-	82,8	-	-	-	17,2
09.0013	0,1	7,4	-	55,9	33,8	-	2,9
09.0014	0,0	-	-	-	-	-	100,0
09.0015	0,2	86,3	0,6	12,4	-	-	0,6
09.0016	0,1	-	100,0	-	-	-	-
09.0017	0,0	-	50,0	-	-	-	50,0
09.0018	0,0	-	-	-	-	-	100,0
09.0019	0,2	8,1	0,5	9,6	66,0	-	15,7
09.0020	0,0	-	-	-	-	-	100,0
09.0022	0,0	-	100,0	-	-	-	-
09.0023	0,0	-	100,0	-	-	-	-
09.0024	0,0	-	-	-	-	-	100,0
09.0029	0,2	-	99,3	-	-	-	0,7
<b>Woj.</b>	<b>2,5</b>	<b>45,3</b>	<b>23,8</b>	<b>11,5</b>	<b>8,1</b>	<b>4,7</b>	<b>6,6</b>

Opracowanie DAiS na podstawie danych NFZ

**Tabela 2.1.87:** Nazwy najczęstszych produktów

Pełna nazwa produktu
N03 patologia ciąży lub płodu z porodem >5 dni
N12 patologia ciąży i porodu - diagnostyka, obserwacja, leczenie <12 dni
N02 poród mnogi lub przedwczesny
N09 ciężka patologia ciąży z porodem - diagnostyka rozszerzona, leczenie kompleksowe >10 dni
N07C ciężka patologia ciąży - diagnostyka rozszerzona, leczenie kompleksowe <5 dni

Opracowanie DAiS na podstawie danych NFZ

W tabeli 2.1.88 przenieśliśmy tryby wypisów pacjentek po zakończeniu hospitalizacji realizowanej z rozpoznaniem wchodzącym w skład analizowanej podgrupy.



**Tabela 2.1.88:** Informacje o trybach wypisu ze szpitala

ID	Zakończenie procesu leczenia <sup>1</sup> [%]	Skierowanie do innego szpitala [%]	Skierowanie do dalszej opieki [%]	Inny [%]
09.0001	4,60	-	94,25	1,1
09.0002	95,95	4,05	-	-
09.0003	100,00	-	-	-
09.0004	43,27	0,29	56,45	-
09.0005	59,41	3,69	36,90	-
09.0006	98,86	1,14	-	-
09.0007	66,13	2,82	31,05	-
09.0008	88,89	11,11	-	-
09.0009	100,00	-	-	-
09.0010	100,00	-	-	-
09.0011	58,62	6,90	34,48	-
09.0013	69,12	-	30,88	-
09.0014	-	33,33	66,67	-
09.0015	27,95	0,62	71,43	-
09.0016	100,00	-	-	-
09.0017	75,00	25,00	-	-
09.0018	-	-	100,00	-
09.0019	1,02	-	98,98	-
09.0020	100,00	-	-	-
09.0022	-	100,00	-	-
09.0023	-	100,00	-	-
09.0024	-	100,00	-	-
09.0029	97,33	-	2,67	-
<b>Woj.</b>	<b>66,57</b>	<b>1,61</b>	<b>31,77</b>	<b>0,0</b>

<sup>1</sup> Bez wystawienia skierowania do dalszej opieki  
Opracowanie DAiS na podstawie danych NFZ

W tabeli **2.1.89** zaprezentowano statystyki dotyczące czasu hospitalizacji pacjentów (w dniach) z rozpoznaniem z analizowanej podgrupy chorób w poszczególnych szpitalach w województwie.

**Tabela 2.1.89:** Statystyki dotyczące czasu pobytu

ID	Średnia czasu pobytu [dni]	Standaryzowana średnia czasu pobytu [dni] <sup>1</sup>	Mediana czasu pobytu [dni]	Odchylenie standardowe czasu pobytu [dni]	Hospitalizacje, dla których data przyjęcia równa się dacie wypisu [%]	Hospitalizacje trwające poniżej 4 dni [%]
09.0001	12,3	7,6	6,0	15,0	-	18,4
09.0002	6,4	7,6	4,0	6,2	4,1	40,5
09.0003	4,3	7,6	3,0	4,7	5,9	55,9
09.0004	7,6	7,6	4,0	9,8	0,6	42,4
09.0005	7,6	7,7	6,0	7,6	2,2	25,5
09.0006	6,9	7,6	6,0	2,4	0,4	9,5
09.0007	10,1	7,6	7,0	9,3	1,6	6,0
09.0008	9,1	7,6	2,0	12,9	22,2	55,6
09.0009	0,5	7,2	0,5	-	50,0	100,0
09.0010	8,0	7,6	6,0	4,9	-	1,3
09.0011	1,7	7,6	1,0	2,3	20,7	96,6
09.0013	9,6	7,6	7,0	9,4	-	23,5
09.0014	2,2	7,5	2,0	2,3	33,3	83,3
09.0015	7,5	7,6	6,0	4,6	-	6,8
09.0016	4,5	7,7	4,0	2,3	3,3	43,3
09.0017	1,0	7,8	1,0	0,5	25,0	100,0
09.0018	2,3	7,7	3,0	1,5	33,3	66,7
09.0019	10,0	7,7	7,0	10,6	4,1	13,2
09.0020	3,0	7,2	3,0	2,5	33,3	66,7
09.0022	-	7,5	-	-	100,0	100,0
09.0023	-	7,4	-	-	100,0	100,0
09.0024	-	7,5	-	-	100,0	100,0
09.0029	3,6	7,5	3,0	1,7	2,7	77,3

**Tabela 2.1.89:** Statystyki dotyczące czasu pobytu

ID	Średnia czasu pobytu [dni]	Standaryzowana średnia czasu pobytu [dni] <sup>1</sup>	Mediana czasu pobytu [dni]	Odchylenie standardowe czasu pobytu [dni]	Hospitalizacje, dla których data przyjęcia równa się dacie wypisu [%]	Hospitalizacje trwające poniżej 4 dni [%]
<b>Woj.</b>	<b>7,6</b>	<b>7,6</b>	<b>6,0</b>	<b>7,7</b>	<b>2,2</b>	<b>24,9</b>

<sup>1</sup> Czas pobytu standaryzowano według płci, wieku oraz liczby pacjentów.  
Opracowanie DAiS na podstawie danych NFZ

## 2.1.8 Komplikacje w położu

W 2016 roku w województwie podkarpackim odnotowano 0,10 tys. hospitalizacji z powodu rozpoznań, zakwalifikowanych jako Komplikacje w położu (dalej: podgrupa)<sup>18</sup>, co stanowiło 0,26% wszystkich hospitalizacji z powodu rozpoznań, które zakwalifikowano do grupy ciąży, poród, położ. W ramach analizowanej grupy brane były pod uwagę kobiety w wieku rozrodczym, czyli w wieku 15-51 lat.

**Mapa 2.1.11:** Liczba hospitalizacji na 100 tys. kobiet w wieku rozrodczym oraz struktura hospitalizacji względem miejsca zamieszkania pacjentki

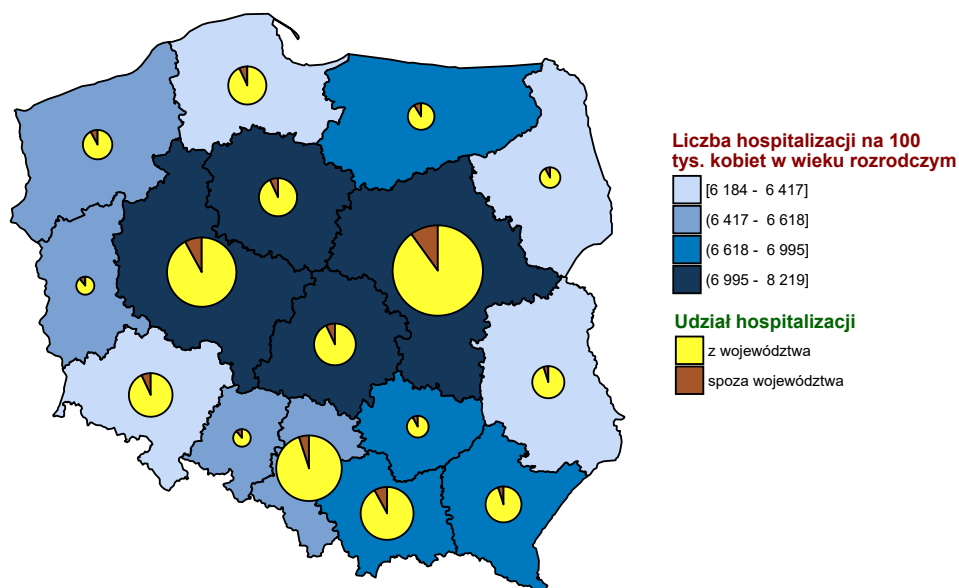

Opracowanie DAiS na podstawie danych z NFZ i GUS

<sup>18</sup>W analizowanej podgrupie zostały uwzględnione następujące rozpoznania wg Międzynarodowej Klasyfikacji Chorób i Problemów Zdrowotnych ICD10: O85, O86, O87, O88, O89, O90, O91, O92.

**Wykres 2.1.25:** Liczba hospitalizacji na 100 tys. kobiet w wieku rozrodczym

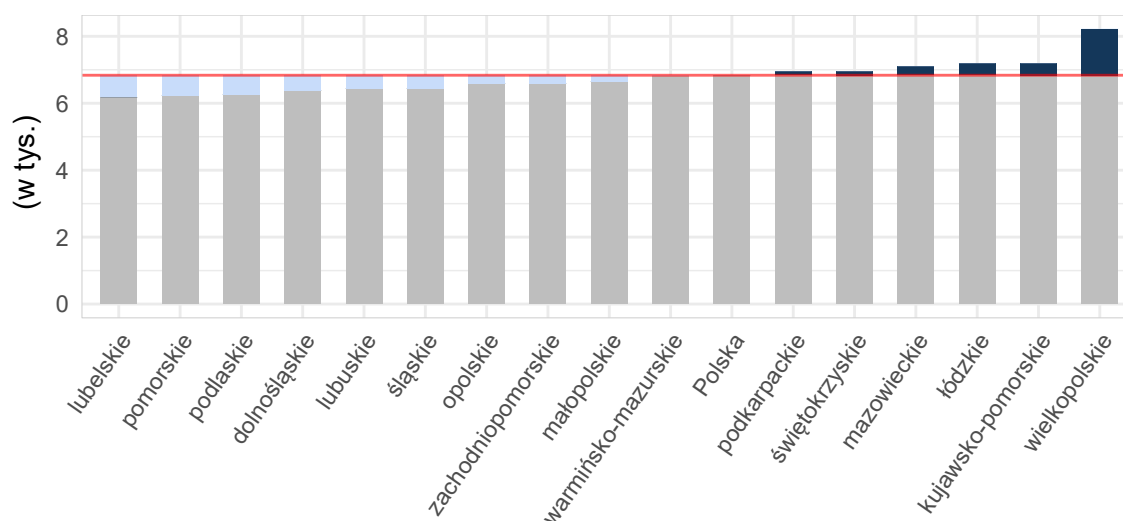

Opracowanie DAiS na podstawie danych z NFZ i GUS

**Tabela 2.1.90:** Podstawowe statystyki dotyczące liczby i struktury hospitalizacji w poszczególnych województwach

Woj.	Łączna liczba hospitalizacji (w tym tryb jednodniowy) [tys.]	Liczba hospitalizacji trwających 1 dzień (bez trybu jednodniowego) [tys.]	Liczba hospitalizacji spoza województwa [%]	Liczba hospitalizacji na 100 tys. kobiet w wieku rozrodczym	Liczba hospitalizacji pacjentek z tego woj. w innych woj.
dolnośląskie	0,10	0,01	4,17	13,73	11
kujawsko-pomorskie	0,18	0,02	3,95	34,73	6
lubelskie	0,14	0,00	2,76	28,22	11
lubuskie	0,03	0,00	7,41	10,95	3
łódzkie	0,18	0,01	5,52	31,00	15
małopolskie	0,28	0,02	7,91	32,78	5
mazowieckie	0,33	0,05	9,51	24,78	19
opolskie	0,05	0,01	1,96	20,99	3
podkarpackie	0,10	0,01	5,26	17,83	4
podlaskie	0,07	0,01	8,70	23,91	4
pomorskie	0,13	0,02	8,40	22,93	9
śląskie	0,19	0,03	5,29	17,41	7
świętokrzyskie	0,08	0,00	10,84	28,10	14
warmińsko-mazurskie	0,06	0,00	13,79	16,50	8
wielkopolskie	0,21	0,04	4,31	24,24	14
zachodniopomorskie	0,03	0,01	6,06	8,04	8
<b>Polska</b>	<b>2,15</b>	<b>0,25</b>	<b>6,56</b>	<b>22,95</b>	<b>141</b>

Opracowanie DAiS na podstawie danych z NFZ i GUS

Liczba świadczeniodawców w województwie podkarpackim, którzy hospitalizowali przynajmniej jedną pacjentkę z analizowaną przyczyną wyniosła 22. Z kolei 80% wszystkich hospitalizacji w województwie podkarpackim z powodu rozpoznań wchodzących w skład analizowanej podgrupy zostało wykazane przez 11 świadczeniodawców.

**Tabela 2.1.91:** Lista świadczeniodawców hospitalizujących co najmniej jedną pacjentkę

ID	Nazwa	Powiat	Poziom ref.
09.0001	Kliniczny Szpital Wojewódzki nr 2 im. św. Jadwigi Królowej w Rzeszowie	m. Rzeszów	3
09.0002	Wojewódzki Szpital im. św. Ojca Pio w Przemyślu	m. Przemyśl	2
09.0003	Szpital Specjalistyczny w Brzozowie Podkarpacki Ośrodek Onkologiczny im. ks. B. Markiewicza	brzozowski	2
09.0004	Kliniczny Szpital Wojewódzki nr 1 im. Fryderyka Chopina w Rzeszowie	m. Rzeszów	3
09.0005	Szpital Powiatowy im. Edmunda Biernackiego w Mielcu	mielecki	2
09.0006	Szpital Specjalistyczny w Jaśle	jasielski	2
09.0007	Wojewódzki Szpital im. Zofii z Zamoyskich Tarnowskiej w Tarnobrzegu	m. Tarnobrzeg	2
09.0008	ZOZ w Dębicy	dębicki	1
09.0009	Samodzielny Publiczny Zespół Zakładów Opieki Zdrowotnej Powiatowy Szpital Specjalistyczny w Stalowej Woli	stalowowolski	1
09.0010	Wojewódzki Szpital Podkarpacki im. Jana Pawła II w Krośnie	m. Krosno	2
09.0011	SP ZOZ w Sanoku	sanocki	1
09.0012	SP ZOZ w Lubaczowie	lubaczowski	1
09.0013	SP ZOZ nr 1 w Rzeszowie	m. Rzeszów	3
09.0014	SP ZOZ w Leżajsku	leżajski	1
09.0015	Centrum Opieki Medycznej	jarosławski	2
09.0016	SP ZOZ w Przeworsku	przeworski	1
09.0017	Centrum Medyczne w Łańcucie	łańcucki	1
09.0019	Szpital Specjalistyczny Pro - Familia sp. z o.o. s.k.	m. Rzeszów	3
09.0020	Samodzielny Publiczny Zespół ZOZ w Nisku	nizański	1
09.0022	Szpital Powiatowy w Nowej Dębce	tarnobrzegi	1
09.0023	SP ZOZ w Kolbuszowej	kolbuszowski	1
09.0024	ZOZ w Strzyżowie	strzyżowski	1

Opracowanie DAiS na podstawie danych NFZ

Największy świadczeniodawca (pod względem liczby hospitalizacji) sprawozdał 0,01 tys. hospitalizacji dla 0,01 tys. pacjentek. Tym samym 13,68% hospitalizacji z całego województwa odnotowano u tego świadczeniodawcy. Tabela 2.1.92 prezentuje szczegółowe informacje dotyczące liczby hospitalizacji i liczbę pacjentek hospitalizowanych w ramach poszczególnych świadczeniodawców.

**Tabela 2.1.92:** Liczba hospitalizacji wykazanych przez świadczeniodawców

ID	Liczba pacjentek [tys.]	Łączna liczba hospitalizacji (w tym tryb jednodniowy) [tys.]	Liczba hospitalizacji trwających 1 dzień (bez trybu jednodniowego) [tys.]	Liczba hospitalizacji jednodniowych [tys.]	Procent hospitalizacji w województwie [%]	Skumulowany procent hospitalizacji w województwie [%]
09.0012	0,01	0,01	-	-	13,7	13,7
09.0005	0,01	0,01	0,00	-	9,5	23,2
09.0010	0,01	0,01	-	-	9,5	32,6
09.0015	0,01	0,01	0,00	-	9,5	42,1
09.0001	0,01	0,01	0,00	-	8,4	50,5
09.0004	0,01	0,01	-	-	8,4	58,9
09.0014	0,01	0,01	0,00	-	6,3	65,3
09.0013	0,00	0,00	-	-	4,2	69,5
09.0020	0,00	0,00	-	-	4,2	73,7
09.0023	0,00	0,00	-	-	4,2	77,9
09.0002	0,00	0,00	0,00	-	3,2	81,1
09.0017	0,00	0,00	-	-	3,2	84,2
09.0019	0,00	0,00	0,00	-	3,2	87,4
09.0003	0,00	0,00	0,00	-	2,1	89,5
09.0006	0,00	0,00	-	-	2,1	91,6
09.0007	0,00	0,00	0,00	-	2,1	93,7
09.0008	0,00	0,00	-	-	1,1	94,7
09.0009	0,00	0,00	-	-	1,1	95,8

**Tabela 2.1.92:** Liczba hospitalizacji wykazanych przez świadczeniodawców

ID	Liczba pacjentek [tys.]	Łączna liczba hospitalizacji (w tym tryb jednolodowy) [tys.]	Liczba hospitalizacji trwających 1 dzień (bez trybu jednolodowego) [tys.]	Liczba hospitalizacji jednolodowych [tys.]	Procent hospitalizacji w województwie [%]	Skumulowany procent hospitalizacji w województwie [%]
09.0011	0,00	0,00	-	-	1,1	96,8
09.0016	0,00	0,00	0,00	-	1,1	97,9
09.0022	0,00	0,00	-	-	1,1	98,9
09.0024	0,00	0,00	-	-	1,1	100,0
<b>Woj.</b>	<b>0,09</b>	<b>0,10</b>	<b>0,01</b>	-	<b>100,0</b>	<b>100,0</b>

Opracowanie DAiS na podstawie danych NFZ

Przeprowadzono analizę mającą na celu odpowiedź na pytanie na jakich oddziałach<sup>19</sup> i w ramach jakich zakresów w 2016 roku były hospitalizowane pacjentki z analizowaną przyczyną. Największą liczbą hospitalizacji charakteryzowały się oddziały: Oddział położniczo-ginekologiczny oraz Oddział chirurgiczny ogólny. Hospitalizacje na tych dwóch oddziałach stanowiły łącznie 100% hospitalizacji w analizowanej grupie. Natomiast najwięcej hospitalizacji sprawozdano w ramach zakresów: Położnictwo i ginekologia - hospitalizacja oraz Położnictwo i ginekologia - hospitalizacja II poziom referencyjny. Hospitalizacje w ramach tych dwóch zakresów stanowiły łącznie 71,6%.

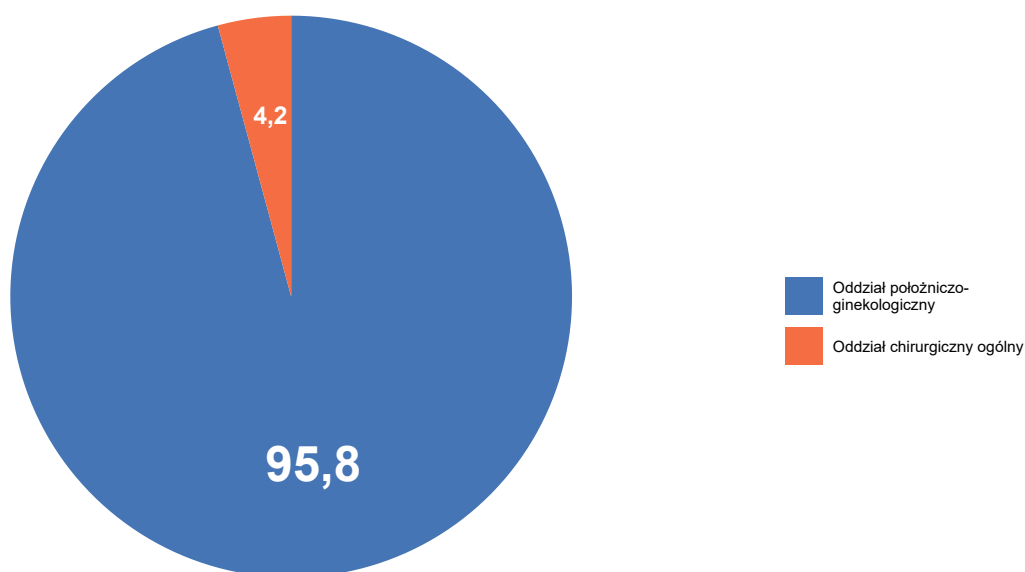
**Wykres 2.1.26:** Rozkład hospitalizacji wg oddziałów

Opracowanie DAiS na podstawie danych NFZ

<sup>19</sup>Przez oddział rozumie się VIII część kodu resortowego, charakteryzującego komórkę organizacyjną przedsiębiorstwa podmiotu leczniczego (Rozporządzenie Ministra Zdrowia z dnia 17 maja 2012 r. w sprawie systemu resortowych kodów identyfikacyjnych oraz szczegółowego sposobu ich nadawania (Dz. U. 2012 poz. 594))

Wykres 2.1.27: Rozkład hospitalizacji wg zakresów

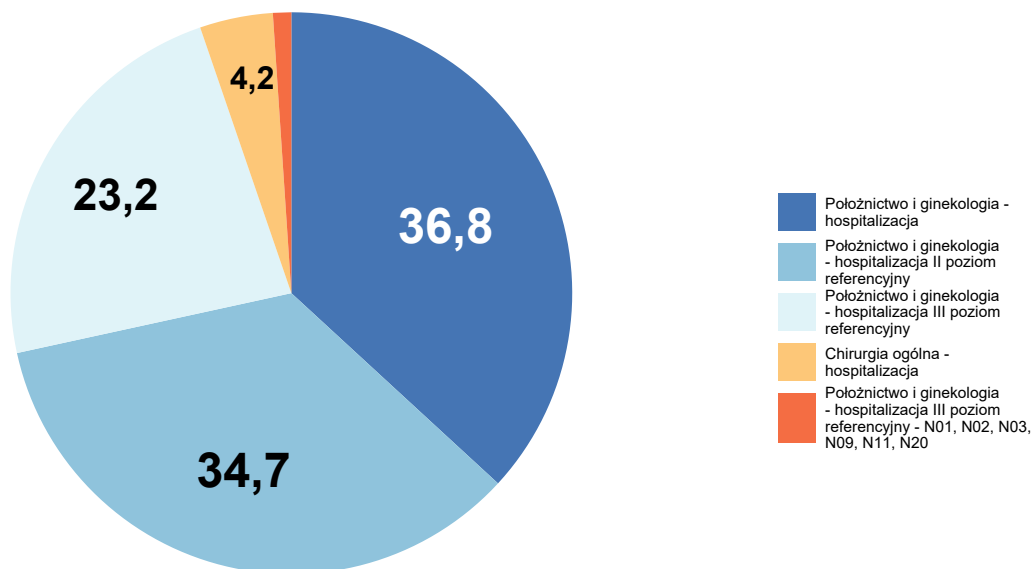

Opracowanie DAiS na podstawie danych NFZ

Szczegółowe dane odnośnie liczby hospitalizacji na poszczególnych oddziałach i w ramach poszczególnych zakresów prezentują Tabela 2.1.93 oraz Tabela 2.1.94. Ze względu na występującą możliwość sprawozdania tej samej hospitalizacji na kilku oddziałach lub zakresach, liczba hospitalizacji w danym szpitalu liczona według zakresów i według oddziałów niekoniecznie jest taka sama.

Tabela 2.1.93: Liczba hospitalizacji wykazanych przez świadczeniodawców wg oddziałów

ID	Oddział chirurgiczny ogólny [tys.]	Oddział położniczo-ginekologiczny [tys.]	Suma [tys.]
09.0012	-	0,01	0,01
09.0005	-	0,01	0,01
09.0010	-	0,01	0,01
09.0015	-	0,01	0,01
09.0001	-	0,01	0,01
09.0004	-	0,01	0,01
09.0014	-	0,01	0,01
09.0013	-	0,00	0,00
09.0020	-	0,00	0,00
09.0023	0,00	0,00	0,00
09.0002	0,00	0,00	0,00
09.0017	-	0,00	0,00
09.0019	-	0,00	0,00
09.0003	-	0,00	0,00
09.0006	0,00	0,00	0,00

**Tabela 2.1.93:** Liczba hospitalizacji wykazanych przez świadczeniodawców wg oddziałów

ID	Oddział chirurgiczny ogólny [tys.]	Oddział położniczo-ginekologiczny [tys.]	Suma [tys.]
09.0007	0,00	0,00	0,00
09.0008	-	0,00	0,00
09.0009	-	0,00	0,00
09.0011	-	0,00	0,00
09.0016	-	0,00	0,00
09.0022	-	0,00	0,00
09.0024	-	0,00	0,00
<b>Woj.</b>	<b>0,00</b>	<b>0,09</b>	<b>0,10</b>

Opracowanie DAiS na podstawie danych NFZ

**Tabela 2.1.94:** Liczba hospitalizacji wykazanych przez świadczeniodawców wg zakresów

ID	Chirurgia ogólna - hospitalizacja [tys.]	Położnictwo i ginekologia - hospitalizacja [tys.]	Położnictwo i ginekologia - hospitalizacja II poziom referencyjny [tys.]	Położnictwo i ginekologia - hospitalizacja III poziom referencyjny [tys.]	Położnictwo i ginekologia - hospitalizacja III poziom referencyjny - N01, N02, N03, N09, N11, N20 [tys.]	Suma [tys.]
09.0012	-	0,01	-	-	-	0,01
09.0005	-	-	0,01	-	-	0,01
09.0010	-	-	0,01	-	-	0,01
09.0015	-	-	0,01	-	-	0,01
09.0001	-	-	-	0,01	-	0,01
09.0004	-	-	-	0,01	-	0,01
09.0014	-	0,01	-	-	-	0,01
09.0013	-	-	-	0,00	0,00	0,00
09.0020	-	0,00	-	-	-	0,00
09.0023	0,00	0,00	-	-	-	0,00
09.0002	0,00	-	0,00	-	-	0,00
09.0017	-	0,00	-	-	-	0,00
09.0019	-	-	-	0,00	-	0,00
09.0003	-	-	0,00	-	-	0,00
09.0006	0,00	-	0,00	-	-	0,00
09.0007	0,00	-	0,00	-	-	0,00
09.0008	-	0,00	-	-	-	0,00
09.0009	-	0,00	-	-	-	0,00
09.0011	-	0,00	-	-	-	0,00
09.0016	-	0,00	-	-	-	0,00
09.0022	-	0,00	-	-	-	0,00
09.0024	-	0,00	-	-	-	0,00
<b>Woj.</b>	<b>0,00</b>	<b>0,04</b>	<b>0,03</b>	<b>0,02</b>	<b>0,00</b>	<b>0,10</b>

Opracowanie DAiS na podstawie danych NFZ

W Tabeli 2.1.95 zostały zaprezentowane dane dotyczące struktury demograficznej pacjentek podczas poszczególnych hospitalizacji - średni wiek oraz udział pacjentek w różnych grupach wiekowych.

**Tabela 2.1.95:** Struktura demograficzna pacjentek

ID	Średni wiek [lata]	Hospitalizacje pacjentek w wieku					
		0-18 [%]	19-24 [%]	25-29 [%]	30-34 [%]	35-39 [%]	40+ [%]
09.0001	30,2	-	-	37,5	62,5	-	-
09.0002	38,0	-	-	66,7	-	-	33,3
09.0003	28,5	-	-	100,0	-	-	-
09.0004	32,1	-	-	12,5	62,5	25,0	-
09.0005	29,2	-	11,1	44,4	33,3	11,1	-
09.0006	31,5	-	-	-	100,0	-	-
09.0007	32,0	-	-	50,0	-	50,0	-
09.0008	42,0	-	-	-	-	-	100,0
09.0009	19,0	-	100,0	-	-	-	-
09.0010	27,6	-	22,2	44,4	33,3	-	-
09.0011	20,0	-	100,0	-	-	-	-
09.0012	28,1	-	23,1	38,5	23,1	15,4	-
09.0013	32,5	-	-	-	75,0	25,0	-
09.0014	32,3	-	16,7	16,7	16,7	50,0	-
09.0015	29,7	-	11,1	44,4	33,3	11,1	-
09.0016	22,0	-	100,0	-	-	-	-
09.0017	30,0	-	-	66,7	-	33,3	-
09.0019	32,3	-	-	33,3	33,3	-	33,3
09.0020	24,8	-	25,0	75,0	-	-	-
09.0022	24,0	-	100,0	-	-	-	-
09.0023	29,5	-	-	25,0	75,0	-	-
09.0024	32,0	-	-	-	100,0	-	-
<b>Woj.</b>	<b>29,8</b>	<b>-</b>	<b>13,7</b>	<b>35,8</b>	<b>34,7</b>	<b>12,6</b>	<b>3,2</b>

Opracowanie DAiS na podstawie danych NFZ

Statystyki dotyczące miejsca zamieszkania hospitalizowanych pacjentek w odniesieniu do miejsca realizacji świadczeń prezentuje Tabela 2.1.96. W niniejszej analizie miasto na prawach powiatu i przylegający do niego powiat traktowane są jako jeden powiat, np. powiat m. Wrocław i powiat wrocławski.

**Tabela 2.1.96:** Struktura geograficzna pacjentek

ID	Hospitalizacje pacjentek			Średnia odległość pacjentki do szpitala	Odległość jaką przejechało 50% pacjentek	Udział pacjentek ze wsi [%]
	spoza województwa [%]	spoza powiatu, z tego samego województwa [%]	z tego samego powiatu [%]			
09.0001	12,5	12,5	75,0	22,3	0,0	25,0
09.0002	-	-	100,0	8,5	8,2	100,0
09.0003	-	50,0	50,0	10,9	10,9	50,0
09.0004	-	50,0	50,0	27,0	28,2	75,0
09.0005	-	-	100,0	7,7	11,6	55,6
09.0006	-	50,0	50,0	18,3	18,3	100,0
09.0007	100,0	-	-	21,3	21,3	50,0
09.0008	-	-	100,0	11,3	11,3	-
09.0009	-	-	100,0	-	0,0	-
09.0010	11,1	11,1	77,8	41,7	17,1	66,7
09.0011	-	-	100,0	-	0,0	-
09.0012	-	15,4	84,6	11,2	9,7	69,2
09.0013	-	50,0	50,0	15,1	10,7	50,0
09.0014	-	16,7	83,3	8,2	7,0	66,7
09.0015	-	-	100,0	9,7	9,7	77,8
09.0016	-	-	100,0	13,7	13,7	100,0
09.0017	-	33,3	66,7	16,2	10,1	100,0
09.0019	-	33,3	66,7	24,6	9,1	33,3
09.0020	25,0	50,0	25,0	19,7	20,4	75,0
09.0022	-	-	100,0	-	0,0	-
09.0023	-	25,0	75,0	12,4	11,4	75,0
09.0024	-	-	100,0	-	0,0	100,0
<b>Woj.</b>	<b>5,3</b>	<b>18,9</b>	<b>75,8</b>	<b>16,7</b>	<b>10,1</b>	<b>63,2</b>

Opracowanie DAiS na podstawie danych NFZ



**Tabela 2.1.97:** Udział hospitalizacji w szpitalach wg najczęściej sprawozdawanych produktów

ID	Liczba hospitalizacji [tys.]	F94 [%]	N03 [%]	N12 [%]	N07D [%]	Hospitalizacja z... [%]
09.0001	0,0	-	-	75,0	12,5	12,5
09.0002	0,0	33,3	-	-	-	66,7
09.0003	0,0	-	-	100,0	-	-
09.0004	0,0	-	-	50,0	-	50,0
09.0005	0,0	-	-	88,9	-	11,1
09.0006	0,0	50,0	-	50,0	-	-
09.0007	0,0	50,0	-	50,0	-	-
09.0008	0,0	-	-	100,0	-	-
09.0009	0,0	-	-	100,0	-	-
09.0010	0,0	-	-	100,0	-	-
09.0011	0,0	-	-	-	-	100,0
09.0012	0,0	-	-	92,3	-	7,7
09.0013	0,0	-	25,0	25,0	-	50,0
09.0014	0,0	-	-	100,0	-	-
09.0015	0,0	-	-	88,9	-	11,1
09.0016	0,0	-	-	100,0	-	-
09.0017	0,0	-	-	66,7	-	33,3
09.0019	0,0	-	-	-	-	100,0
09.0020	0,0	-	-	100,0	-	-
09.0022	0,0	-	-	100,0	-	-
09.0023	0,0	25,0	-	75,0	-	-
09.0024	0,0	-	-	100,0	-	-
<b>Woj.</b>	<b>0,1</b>	<b>4,2</b>	<b>1,1</b>	<b>75,8</b>	<b>1,1</b>	<b>17,9</b>

Opracowanie DAiS na podstawie danych NFZ

**Tabela 2.1.98:** Nazwy najczęstszych produktów

Pełna nazwa produktu
F94 małe zabiegi odbytu i odbytnicy
N03 patologia ciąży lub płodu z porodem >5 dni
N12 patologia ciąży i połogu - diagnostyka, obserwacja, leczenie <12 dni
N07D ciężka patologia ciąży - diagnostyka rozszerzona, leczenie kompleksowe >4 dni
Hospitalizacja z przyczyn nieujętych gdzie indziej

Opracowanie DAiS na podstawie danych NFZ

W tabeli 2.1.99 przenieśliśmy tryby wypisów pacjentek po zakończeniu hospitalizacji realizowanej z rozpoznaniem wchodzącym w skład analizowanej podgrupy.

**Tabela 2.1.99:** Informacje o trybach wypisu ze szpitala

ID	Zakończenie procesu leczenia <sup>1</sup> [%]	Skierowanie do innego szpitala [%]	Skierowanie do dalszej opieki [%]
09.0001	12,50	-	87,50
09.0002	66,67	-	33,33
09.0003	100,00	-	-
09.0004	-	-	100,00
09.0005	22,22	-	77,78
09.0006	50,00	-	50,00
09.0007	50,00	-	50,00
09.0008	100,00	-	-
09.0009	100,00	-	-
09.0010	100,00	-	-
09.0011	100,00	-	-
09.0012	46,15	-	53,85
09.0013	25,00	-	75,00
09.0014	-	16,67	83,33

**Tabela 2.1.99:** Informacje o trybach wypisu ze szpitala

ID	Zakończenie procesu leczenia <sup>1</sup> [%]	Skierowanie do innego szpitala [%]	Skierowanie do dalszej opieki [%]
09.0015	55,56	11,11	33,33
09.0016	100,00	-	-
09.0017	100,00	-	-
09.0019	-	-	100,00
09.0020	75,00	25,00	-
09.0022	-	-	100,00
09.0023	100,00	-	-
09.0024	-	-	100,00
<b>Woj.</b>	<b>46,32</b>	<b>3,16</b>	<b>50,53</b>

<sup>1</sup> Bez wystawienia skierowania do dalszej opieki  
Opracowanie DAiS na podstawie danych NFZ

W tabeli **2.1.100** zaprezentowano statystyki dotyczące czasu hospitalizacji pacjentów (w dniach) z rozpoznaniem z analizowanej podgrupy chorób w poszczególnych szpitalach w województwie.

**Tabela 2.1.100:** Statystyki dotyczące czasu pobytu

ID	Średnia czasu pobytu [dni]	Standaryzowana średnia czasu pobytu [dni] <sup>1</sup>	Mediana czasu pobytu [dni]	Odchylenie standardowe czasu pobytu [dni]	Hospitalizacje, dla których data przyjęcia równa się dacie wypisu [%]	Hospitalizacje trwające poniżej 4 dni [%]
09.0001	5,4	4,4	4,5	4,6	12,5	37,5
09.0002	2,0	4,1	2,0	1,5	33,3	66,7
09.0003	1,5	4,1	1,5	1,4	50,0	100,0
09.0004	5,5	4,5	4,0	4,3	-	50,0
09.0005	2,7	4,4	3,0	1,3	22,2	55,6
09.0006	5,0	4,6	5,0	5,7	-	50,0
09.0007	5,0	4,3	5,0	6,4	50,0	50,0
09.0008	4,0	3,0	4,0	-	-	-
09.0009	3,0	3,0	3,0	-	-	100,0
09.0010	3,6	4,4	3,0	2,2	-	66,7
09.0011	3,0	4,5	3,0	-	-	100,0
09.0012	5,6	4,4	5,0	2,4	-	15,4
09.0013	11,0	4,6	3,5	16,1	-	50,0
09.0014	3,3	4,4	2,5	3,0	16,7	50,0
09.0015	3,1	4,4	3,0	2,2	11,1	55,6
09.0016	-	4,5	-	-	100,0	100,0
09.0017	2,0	4,2	2,0	1,0	-	100,0
09.0019	1,0	3,9	1,0	0,6	33,3	100,0
09.0020	15,0	4,2	4,0	1,5	-	-
09.0022	10,0	4,5	10,0	-	-	-
09.0023	3,8	4,5	3,5	1,7	-	50,0
09.0024	2,0	4,6	2,0	-	-	100,0
<b>Woj.</b>	<b>4,7</b>	<b>4,3</b>	<b>3,0</b>	<b>4,3</b>	<b>10,5</b>	<b>50,5</b>

<sup>1</sup> Czas pobytu standaryzowano według płci, wieku oraz liczby pacjentów.  
Opracowanie DAiS na podstawie danych NFZ

## 2.1.9 Cięża wielopłodowe

W 2016 roku w województwie podkarpackim odnotowano 0,00 tys. hospitalizacji z powodu rozpoznania, zakwalifikowanych jako Cięża wielopłodowe (dalej: podgrupa)<sup>20</sup>, co stanowiło 0,01% wszystkich hospitalizacji z powodu rozpoznania, które zakwalifikowano do grupy ciąży, poród, połów. W ramach analizowanej grupy brane były pod uwagę kobiety w wieku rozrodczym, czyli w wieku 15-51 lat.

<sup>20</sup>W analizowanej podgrupie zostały uwzględnione następujące rozpoznania wg Międzynarodowej Klasyfikacji Chorób i Problemów Zdrowotnych ICD10: O84.

**Mapa 2.1.12:** Liczba hospitalizacji na 100 tys. kobiet w wieku rozrodczym oraz struktura hospitalizacji względem miejsca zamieszkania pacjentki

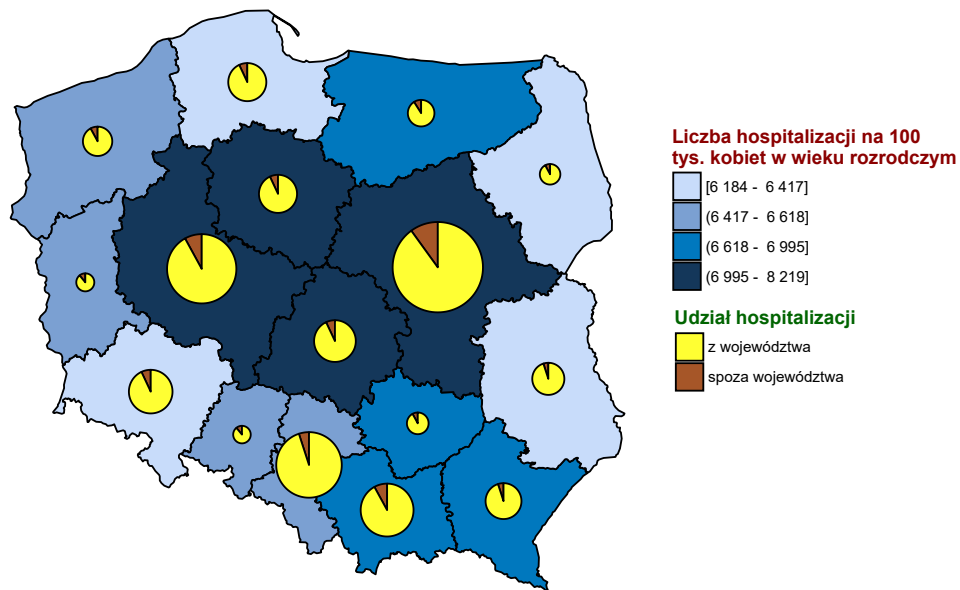

Opracowanie DAiS na podstawie danych z NFZ i GUS

**Wykres 2.1.28:** Liczba hospitalizacji na 100 tys. kobiet w wieku rozrodczym

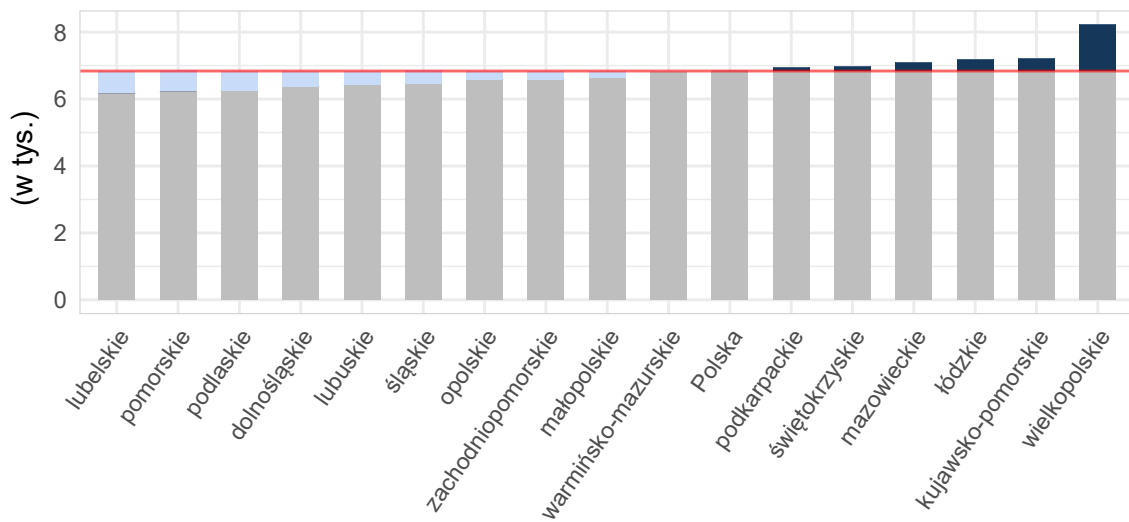

Opracowanie DAiS na podstawie danych z NFZ i GUS

**Tabela 2.1.101:** Podstawowe statystyki dotyczące liczby i struktury hospitalizacji w poszczególnych województwach

Woj.	Łączna liczba hospitalizacji (w tym tryb jednodniowy) [tys.]	Liczba hospitalizacji trwających 1 dzień (bez trybu jednodniowego) [tys.]	Liczba hospitalizacji spoza województwa [%]	Liczba hospitalizacji na 100 tys. kobiet w wieku rozrodczym	Liczba hospitalizacji pacjentek z tego woj. w innych woj.
dolnośląskie	0,02	-	-	2,14	3
kujawsko-pomorskie	0,02	-	-	3,92	5
lubelskie	0,02	-	9,09	4,28	3
lubuskie	-	-	-	-	7
łódzkie	0,05	-	17,39	7,88	3
małopolskie	0,00	0,00	-	0,35	1
mazowieckie	0,13	-	11,90	9,58	1
opolskie	0,01	-	12,50	3,29	-
podkarpackie	0,00	-	-	0,56	6
podlaskie	0,00	-	-	0,35	4
pomorskie	0,04	-	5,56	6,30	1
śląskie	0,00	-	-	0,46	1
świętokrzyskie	0,00	-	-	0,34	-
warmińsko-mazurskie	0,00	-	25,00	1,14	1
wielkopolskie	0,15	-	9,33	17,40	2
zachodniopomorskie	0,01	-	-	2,44	5
<b>Polska</b>	<b>0,45</b>	<b>0,00</b>	<b>9,56</b>	<b>4,81</b>	<b>43</b>

Opracowanie DAiS na podstawie danych z NFZ i GUS

Liczba świadczeniodawców w województwie podkarpackim, którzy hospitalizowali przynajmniej jedną pacjentkę z analizowaną przyczyną wyniosła 1. Z kolei 80% wszystkich hospitalizacji w województwie podkarpackim z powodu rozpoznań wchodzących w skład analizowanej podgrupy zostało wykazane przez 1 świadczeniodawców.

**Tabela 2.1.102:** Lista świadczeniodawców hospitalizujących co najmniej jedną pacjentkę

ID	Nazwa	Powiat	Poziom ref.
09.0001	Kliniczny Szpital Wojewódzki nr 2 im. św. Jadwigi Królowej w Rzeszowie	m. Rzeszów	3

Opracowanie DAiS na podstawie danych NFZ

Największy świadczeniodawca (pod względem liczby hospitalizacji) sprawozdał 0 tys. hospitalizacji dla 0 tys. pacjentek. Tym samym 100% hospitalizacji z całego województwa odnotowano u tego świadczeniodawcy. Tabela 2.1.103 prezentuje szczegółowe informacje dotyczące liczby hospitalizacji i liczbę pacjentek hospitalizowanych w ramach poszczególnych świadczeniodawców.

**Tabela 2.1.103:** Liczba hospitalizacji wykazanych przez świadczeniodawców

ID	Liczba pacjentek [tys.]	Łączna liczba hospitalizacji (w tym tryb jednodniowy) [tys.]	Liczba hospitalizacji trwających 1 dzień (bez trybu jednodniowego) [tys.]	Liczba hospitalizacji jednodniowych [tys.]	Procent hospitalizacji w województwie [%]	Skumulowany procent hospitalizacji w województwie [%]
09.0001	0,00	0,00	-	-	100,0	100,0
<b>Woj.</b>	<b>0,00</b>	<b>0,00</b>	<b>-</b>	<b>-</b>	<b>100,0</b>	<b>100,0</b>

Opracowanie DAiS na podstawie danych NFZ

Szczegółowe dane odnośnie liczby hospitalizacji na poszczególnych oddziałach i w ramach poszczególnych zakresów prezentują Tabela 2.1.104 oraz Tabela 2.1.105. Ze względu na występującą możliwość sprawozdania tej samej hospitalizacji na kilku oddziałach lub zakresach, liczba hospitalizacji w danym szpitalu liczona według zakresów i według oddziałów niekoniecznie jest taka sama.

**Tabela 2.1.104:** Liczba hospitalizacji wykazanych przez świadczeniodawców wg oddziałów

ID	Oddział położniczo-ginekologiczny [tys.]	Suma [tys.]
09.0001	0,00	0,00
<b>Woj.</b>	<b>0,00</b>	<b>0,00</b>

Opracowanie DAiS na podstawie danych NFZ

**Tabela 2.1.105:** Liczba hospitalizacji wykazanych przez świadczeniodawców wg zakresów

ID	Położnictwo i ginekologia - hospitalizacja III poziom referencyjny - N01, N02, N03, N09, N11, N20 [tys.]	Suma [tys.]
09.0001	0,00	0,00
<b>Woj.</b>	<b>0,00</b>	<b>0,00</b>

Opracowanie DAiS na podstawie danych NFZ

**Tabela 2.1.106:** Udział hospitalizacji w szpitalach wg najczęściej sprawozdawanych produktów

ID	Liczba hospitalizacji [tys.]	N13 [%]
09.0001	0,0	100,0
<b>Woj.</b>	<b>0,0</b>	<b>100,0</b>

Opracowanie DAiS na podstawie danych NFZ

**Tabela 2.1.107:** Nazwy najczęstszych produktów

Pełna nazwa produktu
N13 ciężka patologia ciąży zakończona porodem zabiegowym >3 dni

Opracowanie DAiS na podstawie danych NFZ

## 2.1.10 Opieka nad ciążą i porodem

W 2016 roku w województwie podkarpackim odnotowano 0,01 tys. hospitalizacji z powodu rozpoznań, zakwalifikowanych jako Opieka nad ciążą i porodem (dalej: podgrupa)<sup>21</sup>, co stanowiło 0,02% wszystkich hospitalizacji z powodu rozpoznań, które zakwalifikowano do grupy ciąża, poród, połów. W ramach analizowanej grupy brane były pod uwagę kobiety w wieku rozrodczym, czyli w wieku 15-51 lat.

**Mapa 2.1.13:** Liczba hospitalizacji na 100 tys. kobiet w wieku rozrodczym oraz struktura hospitalizacji względem miejsca zamieszkania pacjentki

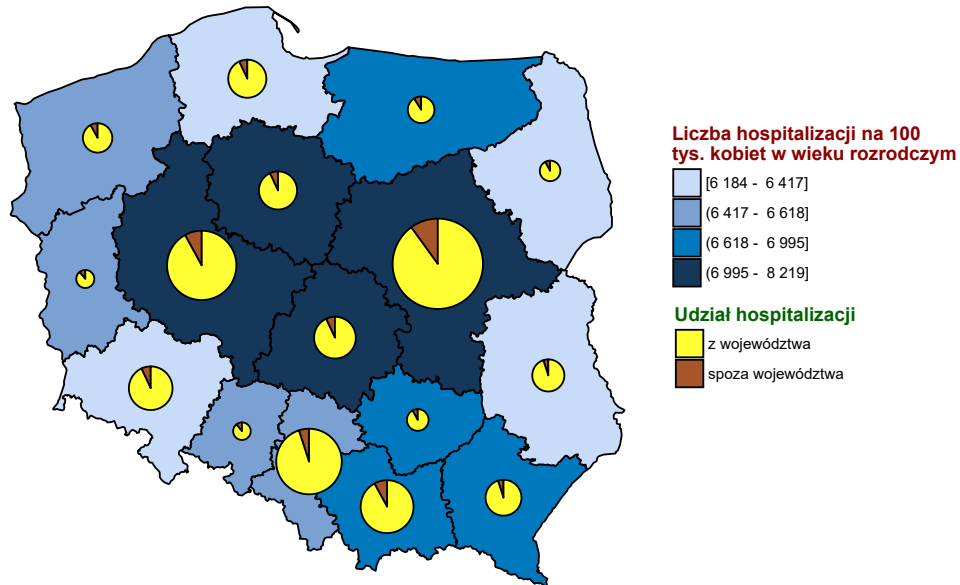

Opracowanie DAiS na podstawie danych z NFZ i GUS

<sup>21</sup>W analizowanej podgrupie zostały uwzględnione następujące rozpoznania wg Międzynarodowej Klasyfikacji Chorób i Problemów Zdrowotnych ICD10: Z32, Z33, Z34, Z35, Z36, Z39.

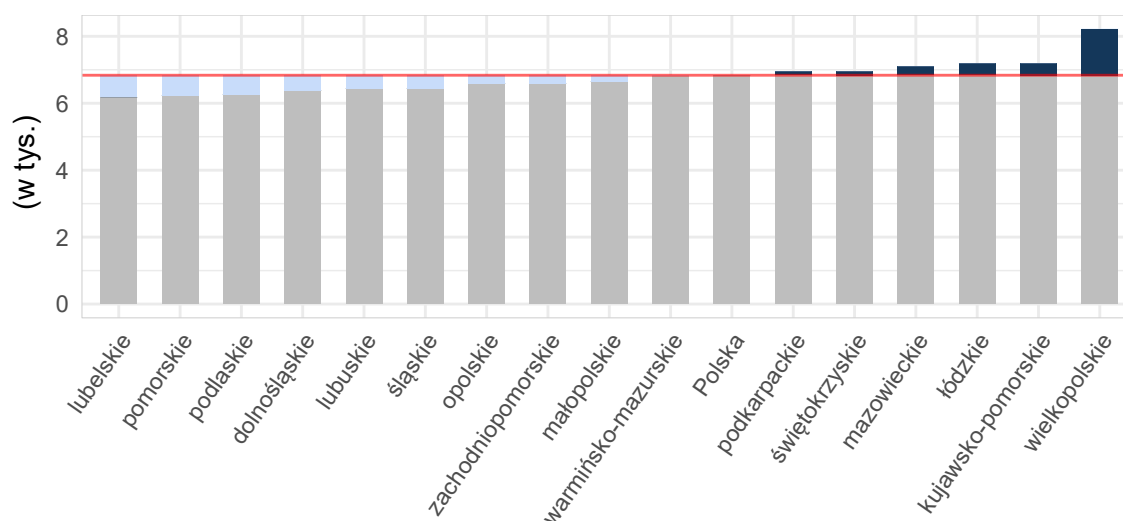
**Wykres 2.1.29:** Liczba hospitalizacji na 100 tys. kobiet w wieku rozrodczym

Opracowanie DAiS na podstawie danych z NFZ i GUS

**Tabela 2.1.108:** Podstawowe statystyki dotyczące liczby i struktury hospitalizacji w poszczególnych województwach

Woj.	Łączna liczba hospitalizacji (w tym tryb jednodniowy) [tys.]	Liczba hospitalizacji trwających 1 dzień (bez trybu jednodniowego) [tys.]	Liczba hospitalizacji spoza województwa [%]	Liczba hospitalizacji na 100 tys. kobiet w wieku rozrodczym	Liczba hospitalizacji pacjentek z tego woj. w innych woj.
dolnośląskie	0,00	0,00	25,00	0,57	1
kujawsko-pomorskie	0,01	0,00	-	1,37	2
lubelskie	0,00	-	-	0,97	2
lubuskie	0,00	-	-	1,62	-
łódzkie	0,01	0,00	-	1,03	-
małopolskie	0,03	-	3,57	3,30	7
mazowieckie	0,04	0,00	15,00	3,04	-
opolskie	0,00	-	-	1,65	1
podkarpackie	0,01	0,00	14,29	1,31	1
podlaskie	0,01	-	-	3,81	-
pomorskie	0,01	0,00	9,09	1,93	-
śląskie	0,06	0,00	8,62	5,34	1
świętokrzyskie	0,00	-	25,00	1,35	1
warmińsko-mazurskie	0,01	0,00	-	1,71	1
wielkopolskie	0,04	0,01	4,44	5,22	1
zachodniopomorskie	0,01	0,00	-	1,46	-
<b>Polska</b>	<b>0,25</b>	<b>0,03</b>	<b>7,32</b>	<b>2,63</b>	<b>18</b>

Opracowanie DAiS na podstawie danych z NFZ i GUS

Liczba świadczeniodawców w województwie podkarpackim, którzy hospitalizowali przynajmniej jedną pacjentkę z analizowaną przyczyną wyniosła 3. Z kolei 80% wszystkich hospitalizacji w województwie podkarpackim z powodu rozpoznanych wchodzących w skład analizowanej podgrupy zostało wykazane przez 2 świadczeniodawców.

**Tabela 2.1.109:** Lista świadczeniodawców hospitalizujących co najmniej jedną pacjentkę

ID	Nazwa	Powiat	Poziom ref.
09.0002	Wojewódzki Szpital im. św. Ojca Pio w Przemyślu	m. Przemyśl	2

**Tabela 2.1.109:** Lista świadczeniodawców hospitalizujących co najmniej jedną pacjentkę

ID	Nazwa	Powiat	Poziom ref.
09.0004	Kliniczny Szpital Wojewódzki nr 1 im. Fryderyka Chopina w Rzeszowie	m. Rzeszów	3
09.0012	SP ZOZ w Lubaczowie	lubaczowski	1

Opracowanie DAiS na podstawie danych NFZ

Największy świadczeniodawca (pod względem liczby hospitalizacji) sprawozdał 0 tys. hospitalizacji dla 0 tys. pacjentek. Tym samym 71,43% hospitalizacji z całego województwa odnotowano u tego świadczeniodawcy. Tabela 2.1.110 prezentuje szczegółowe informacje dotyczące liczby hospitalizacji i liczbę pacjentek hospitalizowanych w ramach poszczególnych świadczeniodawców.

**Tabela 2.1.110:** Liczba hospitalizacji wykazanych przez świadczeniodawców

ID	Liczba pacjentek [tys.]	Łączna liczba hospitalizacji (w tym tryb jednodniowy) [tys.]	Liczba hospitalizacji trwających 1 dzień (bez trybu jednodniowego) [tys.]	Liczba hospitalizacji jednodniowych [tys.]	Procent hospitalizacji w województwie [%]	Skumulowany procent hospitalizacji w województwie [%]
09.0002	0,00	0,00	0,00	-	71,4	71,4
09.0004	0,00	0,00	-	-	14,3	85,7
09.0012	0,00	0,00	-	-	14,3	100,0
<b>Woj.</b>	<b>0,01</b>	<b>0,01</b>	<b>0,00</b>	-	<b>100,0</b>	<b>100,0</b>

Opracowanie DAiS na podstawie danych NFZ

Przeprowadzono analizę mającą na celu odpowiedź na pytanie w ramach jakich zakresów w 2016 roku były hospitalizowane pacjentki z analizowaną przyczyną.

**Wykres 2.1.30:** Rozkład hospitalizacji wg zakresów

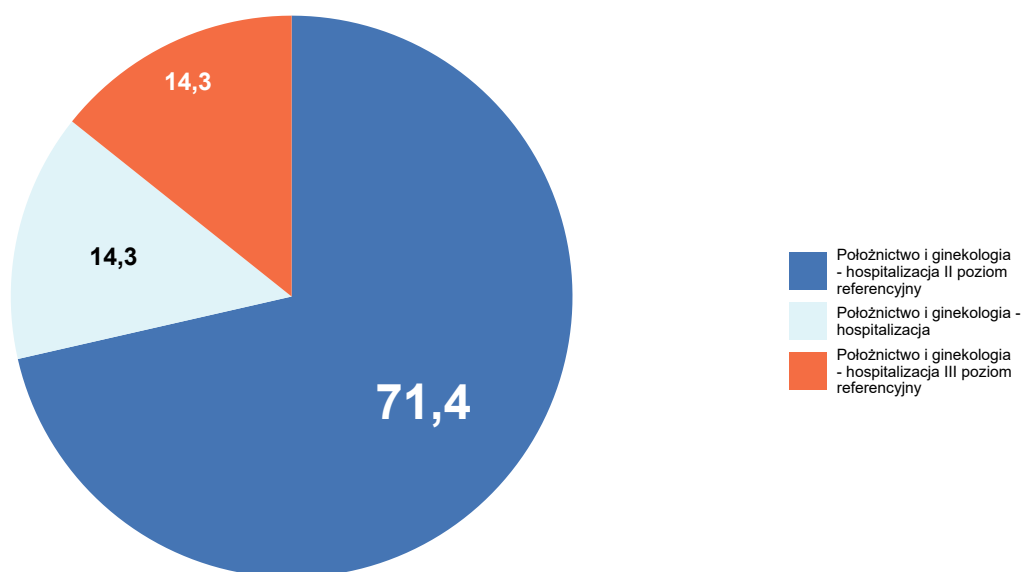

Opracowanie DAiS na podstawie danych NFZ



Szczegółowe dane odnośnie liczby hospitalizacji na poszczególnych oddziałach i w ramach poszczególnych zakresów prezentują Tabela 2.1.111 oraz Tabela 2.1.112. Ze względu na występującą możliwość sprawozdania tej samej hospitalizacji na kilku oddziałach lub zakresach, liczba hospitalizacji w danym szpitalu liczona według zakresów i według oddziałów niekoniecznie jest taka sama.

**Tabela 2.1.111:** Liczba hospitalizacji wykazanych przez świadczeniodawców wg oddziałów

ID	Oddział położniczo-ginekologiczny [tys.]	Suma [tys.]
09.0002	0,00	0,00
09.0004	0,00	0,00
09.0012	0,00	0,00
<b>Woj.</b>	<b>0,01</b>	<b>0,01</b>

Opracowanie DAiS na podstawie danych NFZ

**Tabela 2.1.112:** Liczba hospitalizacji wykazanych przez świadczeniodawców wg zakresów

ID	Położnictwo i ginekologia - hospitalizacja [tys.]	Położnictwo i ginekologia - hospitalizacja II poziom referencyjny [tys.]	Położnictwo i ginekologia - hospitalizacja III poziom referencyjny [tys.]	Suma [tys.]
09.0002	-	0,00	-	0,00
09.0004	-	-	0,00	0,00
09.0012	0,00	-	-	0,00
<b>Woj.</b>	<b>0,00</b>	<b>0,00</b>	<b>0,00</b>	<b>0,01</b>

Opracowanie DAiS na podstawie danych NFZ

W Tabeli 2.1.113 zostały zaprezentowane dane dotyczące struktury demograficznej pacjentek podczas poszczególnych hospitalizacji - średni wiek oraz udział pacjentek w różnych grupach wiekowych.

**Tabela 2.1.113:** Struktura demograficzna pacjentek

ID	Średni wiek [lata]	Hospitalizacje pacjentek w wieku					
		0-18 [%]	19-24 [%]	25-29 [%]	30-34 [%]	35-39 [%]	40+ [%]
09.0002	25,6	20,0	40,0	-	20,0	20,0	-
09.0004	35,0	-	-	-	-	100,0	-
09.0012	31,0	-	-	-	100,0	-	-
<b>Woj.</b>	<b>27,7</b>	<b>14,3</b>	<b>28,6</b>	-	<b>28,6</b>	<b>28,6</b>	-

Opracowanie DAiS na podstawie danych NFZ

Statystyki dotyczące miejsca zamieszkania hospitalizowanych pacjentek w odniesieniu do miejsca realizacji świadczeń prezentuje Tabela 2.1.114. W niniejszej analizie miasto na prawach powiatu i przylegający do niego powiat traktowane są jako jeden powiat, np. powiat m. Wrocław i powiat wrocławski.

**Tabela 2.1.114:** Struktura geograficzna pacjentek

ID	Hospitalizacje pacjentek			Średnia odległość pacjentki do szpitala	Odległość jaką przejechało 50% pacjentek	Udział pacjentek ze wsi [%]
	spoza województwa [%]	spoza powiatu, z tego samego województwa [%]	z tego samego powiatu [%]			
09.0002	20,0	20,0	60,0	57,8	19,7	80,0
09.0004	-	100,0	-	14,8	14,8	100,0
09.0012	-	-	100,0	-	0,0	-
<b>Woj.</b>	<b>14,3</b>	<b>28,6</b>	<b>57,1</b>	<b>43,4</b>	<b>14,8</b>	<b>71,4</b>

Opracowanie DAiS na podstawie danych NFZ

**Tabela 2.1.115:** Udział hospitalizacji w szpitalach wg najczęściej sprawozdawanych produktów

ID	Liczba hospitalizacji [tys.]	Hospitalizacja z... [%]
09.0002	0,0	100,0
09.0004	0,0	100,0
09.0012	0,0	100,0
<b>Woj.</b>	<b>0,0</b>	<b>100,0</b>

Opracowanie DAiS na podstawie danych NFZ

**Tabela 2.1.116:** Nazwy najczęstszych produktów

Pełna nazwa produktu
Hospitalizacja z przyczyn nieujętych gdzie indziej

Opracowanie DAiS na podstawie danych NFZ

W tabeli 2.1.117 przeanalizowano tryby wypisów pacjentek po zakończeniu hospitalizacji realizowanej z rozpoznaniem wchodzącym w skład analizowanej podgrupy.

**Tabela 2.1.117:** Informacje o trybach wypisu ze szpitala

ID	Zakończenie procesu leczenia <sup>1</sup> [%]	Skierowanie do dalszej opieki [%]
09.0002	100,00	-
09.0004	-	100,00
09.0012	-	100,00
<b>Woj.</b>	<b>71,43</b>	<b>28,57</b>

<sup>1</sup> Bez wystawienia skierowania do dalszej opieki  
Opracowanie DAiS na podstawie danych NFZ

W tabeli 2.1.118 zaprezentowano statystyki dotyczące czasu hospitalizacji pacjentów (w dniach) z rozpoznaniem z analizowanej podgrupy chorób w poszczególnych szpitalach w województwie.

**Tabela 2.1.118:** Statystyki dotyczące czasu pobytu

ID	Średnia czasu pobytu [dni]	Standaryzowana średnia czasu pobytu [dni] <sup>1</sup>	Mediana czasu pobytu [dni]	Odchylenie standardowe czasu pobytu [dni]	Hospitalizacje, dla których data przyjęcia równa się dacie wypisu [%]	Hospitalizacje trwające poniżej 4 dni [%]
09.0002	2,2	2,8	1,0	3,1	20,0	80,0
09.0004	3,0	2,0	3,0	-	-	100,0

**Tabela 2.1.118:** Statystyki dotyczące czasu pobytu

ID	Średnia czasu pobytu [dni]	Standaryzowana średnia czasu pobytu [dni] <sup>1</sup>	Mediana czasu pobytu [dni]	Odchylenie standardowe czasu pobytu [dni]	Hospitalizacje, dla których data przyjęcia równa się dacie wypisu [%]	Hospitalizacje trwające poniżej 4 dni [%]
09.0012	3,0	2,0	3,0	-	-	100,0
<b>Woj.</b>	<b>2,4</b>	<b>2,6</b>	<b>1,0</b>	<b>2,6</b>	<b>14,3</b>	<b>85,7</b>

<sup>1</sup> Czas pobytu standaryzowano według płci, wieku oraz liczby pacjentów.  
Opracowanie DAiS na podstawie danych NFZ

## 2.2 Analiza oparta na danych NFZ oraz Zakładu Badań Przesiewowych Instytutu Matki i Dziecka

W opracowaniu wykorzystano dane zawierające informację na temat przeprowadzonych badań przesiewowych noworodków. Dane pochodzą z Zakładu Badań Przesiewowych Instytutu Matki i Dziecka (ZBP-IMiD). Dane zostały oczyszczone z niepoprawnych numerów PESEL oraz bibuł. Podczas procesu przygotowania oraz połączenia danych z tabelą świadczeń NFZ dla grupera dot. analizowanej grupy chorób stracono informację o około 5,9% porodów wykazanych w danych ZBP-IMiD. Dane zostały dołączone do hospitalizacji przy założeniu, że narodziny dziecka nastąpiły między datą przyjęcia a datą wypisu pacjentki oraz hospitalizacja trwała co najmniej jeden dzień. Otrzymany zbiór danych zawiera informacje o 356,9 tys. unikalnych numerach bibuł użytych do badań przesiewowych w 2016 roku.

Podczas analizy zbioru pominięto część obserwacji (poniżej 2% zbioru) ze względu na braki lub zidentyfikowane błędy danych dla wskaźników dot. informacji o płci noworodka, masie ciała noworodka, dacie pobrania bibuły, tygodnia trwania ciąży, oceny noworodka wg punktacji Apgar.

Podział noworodków na **kategorie wg masy ciała noworodka** ustalony został na podstawie definicji zawartych w Międzynarodowej Statystycznej Klasyfikacji Chorób i Problemów Zdrowotnych, X rewizja, Tom I, wydanie 2008, str. 805:

1. **do 999 g;**
2. **1000 - 1499 g;**
3. **1500 - 2499 g;**
4. **od 2500 g.**

Podział noworodków na **kategorie wg tygodnia trwania ciąży** ustalony został na podstawie definicji zawartych w Międzynarodowej Statystycznej Klasyfikacji Chorób i Problemów Zdrowotnych, X rewizja, Tom I, wydanie 2008, str. 806:

1. do 36 tygodnia - **Wcześnieak;**
2. 37 - 41 tygodni - **Noworodek donoszony;**
3. od 42 tygodnia - **Noworodek przenoszony.**

W Tabeli 2.2.1 zaprezentowano liczbę urodzeń i porodów w 2016 r. wg danych Zakładu Badań Przesiewowych Instytutu Matki i Dziecka. 'Liczba urodzeń wg IMiD' wskazuje na liczbę unikalnych ID bibuły, na którą pobiera się krew z pięty noworodka najwcześniej po 48 godzinie jego życia. 'Liczba porodów wg IMiD' mówi o liczbie unikalnych hospitalizacji, podczas których urodziło się co najmniej jedno dziecko. 'Liczba porodów wg JGP' wskazuje na liczbę unikalnych hospitalizacji, które zostały sprawozdane w ramach któregoś z JGP: N01 Poród, N02 Poród mnogi lub przedwczesny, N03 Patologia ciąży lub płodu z porodem >5 dni, N09 Ciężka patologia ciąży z porodem - diagnostyka rozszerzona, leczenie kompleksowe >10 dni, N11 Ciężka patologia ciąży z porodem - diagnostyka rozszerzona, leczenie kompleksowe >10 dni z pw lub N13 Ciężka patologia ciąży zakończona porodem zabiegowym >3 dni. 'Liczba matek wg JGP' natomiast to liczba unikalnych pacjentek, które były hospitalizowane w ramach któregoś z wymienionych powyżej JGP.

**Tabela 2.2.1:** Liczba urodzeń i porodów w poszczególnych województwach

Województwo	Liczba urodzeń wg IMiD [tys.]	Liczba porodów wg IMiD [tys.]	Procent porodów wielopłodowych wg IMiD [%]	Liczba porodów wg JGP [tys.]	Liczba matek wg JGP [tys.]	Pokrycie porodów z IMiD porodami z JGP [%]
dolnośląskie	26,30	25,93	1,46	26,73	26,72	96,57
kujawsko-pomorskie	19,49	19,26	1,29	19,63	19,62	97,85
lubelskie	16,01	15,81	1,37	16,35	16,34	95,76
lubuskie	8,65	8,58	1,12	8,80	8,79	96,90
łódzkie	15,15	15,18	1,59	19,88	19,58	76,01
małopolskie	35,84	35,44	1,24	36,38	36,35	97,06
mazowieckie	58,24	57,42	1,45	59,79	59,76	95,82
opolskie	8,31	8,22	1,18	8,48	8,48	96,56
podkarpackie	19,34	19,12	1,26	19,43	19,43	97,35
podlaskie	11,02	10,89	1,23	11,21	11,21	95,83
pomorskie	23,29	22,97	1,46	23,40	23,39	97,76
śląskie	40,60	40,14	1,25	41,23	41,21	97,06
świętokrzyskie	9,59	9,48	1,16	9,70	9,70	97,24
warmińsko-mazurskie	12,54	12,38	1,41	12,91	12,90	95,18
wielkopolskie	37,82	37,37	1,28	38,08	38,07	97,88
zachodniopomorskie	14,69	14,53	1,18	15,41	15,41	93,77
<b>Polska</b>	<b>356,89</b>	<b>352,72</b>	<b>1,33</b>	<b>367,40</b>	<b>366,96</b>	<b>95,56</b>

Opracowanie DAiS na podstawie danych z NFZ i ZBP-IMiD

**Tabela 2.2.2:** Lista świadczeniodawców w województwie podkarpackim

ID szpitala	Nazwa świadczeniodawcy
09.0001	Kliniczny Szpital Wojewódzki nr 2 im. św. Jadwigi Królowej w Rzeszowie
09.0002	Wojewódzki Szpital im. św. Ojca Pio w Przemyślu
09.0003	Szpital Specjalistyczny w Brzozowie Podkarpacki Ośrodek Onkologiczny im. ks. B. Markiewicza
09.0004	Kliniczny Szpital Wojewódzki nr 1 im. Fryderyka Chopina w Rzeszowie
09.0005	Szpital Powiatowy im. Edmunda Biernackiego w Mielcu
09.0006	Szpital Specjalistyczny w Jaśle
09.0007	Wojewódzki Szpital im. Zofii z Zamoyskich Tarnowskiej w Tarnobrzegu
09.0008	ZOZ w Dębicy
09.0009	Samodzielny Publiczny Zespół Zakładów Opieki Zdrowotnej Powiatowy Szpital Specjalistyczny w Stalowej Woli
09.0010	Wojewódzki Szpital Podkarpacki im. Jana Pawła II w Krośnie
09.0011	SP ZOZ w Sanoku
09.0012	SP ZOZ w Lubaczowie
09.0013	SP ZOZ nr 1 w Rzeszowie
09.0014	SP ZOZ w Leżajsku
09.0015	Centrum Opieki Medycznej
09.0016	SP ZOZ w Przeworsku
09.0017	Centrum Medyczne w Łańcucie
09.0018	SP ZOZ w Lesku
09.0019	Szpital Specjalistyczny Pro - Familia sp. z o.o. s.k.
09.0020	Samodzielny Publiczny Zespół ZOZ w Nisku
09.0022	Szpital Powiatowy w Nowej Dębce
09.0023	SP ZOZ w Kolbuszowej
09.0024	ZOZ w Strzyżowie
09.0029	SP ZOZ w Ustrzykach Dolnych

Opracowanie DAiS na podstawie danych z NFZ i ZBP-IMiD

**Tabela 2.2.3:** Struktura porodów według świadczeniodawców w województwie podkarpackim

ID szpitala	Liczba urodzeń wg IMiD [tys.]	Liczba porodów wg IMiD [tys.]	Liczba porodów wg JGP [tys.]	Pokrycie porodów wg IMiD porodami wg JGP [%]	Skumulowany % porodów wg JGP [%]
09.0019	3,51	3,43	3,55	96,76	18,26

**Tabela 2.2.3:** Struktura porodów według świadczeniodawców w województwie podkarpackim

ID szpitala	Liczba urodzeń wg IMiD [tys.]	Liczba porodów wg IMiD [tys.]	Liczba porodów wg JGP [tys.]	Pokrycie porodów wg IMiD porodami wg JGP [%]	Skumulowany % porodów wg JGP [%]
09.0001	1,88	1,84	1,74	97,48	27,23
09.0004	1,40	1,38	1,41	97,80	34,48
09.0013	1,22	1,20	1,23	97,64	40,80
09.0003	1,02	1,01	1,02	97,75	46,06
09.0010	1,02	1,01	1,02	98,52	51,29
09.0006	1,01	1,00	1,02	97,36	56,55
09.0002	1,01	1,00	1,03	96,42	61,87
09.0005	1,00	0,99	1,00	98,40	67,04
09.0008	0,85	0,84	0,86	97,66	71,44
09.0007	0,62	0,61	0,62	98,71	74,63
09.0017	0,54	0,54	0,55	97,10	77,46
09.0020	0,53	0,52	0,53	97,18	80,20
09.0014	0,52	0,52	0,54	96,65	82,96
09.0015	0,46	0,46	0,47	96,62	85,40
09.0009	0,42	0,42	0,43	96,98	87,61
09.0012	0,42	0,42	0,42	97,87	89,78
09.0016	0,38	0,38	0,39	96,19	91,81
09.0018	0,34	0,34	0,35	97,42	93,61
09.0024	0,34	0,34	0,35	97,16	95,42
09.0023	0,30	0,30	0,31	96,43	97,00
09.0022	0,29	0,29	0,30	95,93	98,52
09.0011	0,15	0,15	0,16	97,42	99,32
09.0029	0,13	0,13	0,13	98,48	100,00
<b>Woj.</b>	<b>19,37</b>	<b>19,12</b>	<b>19,43</b>	<b>97,35</b>	<b>100,00</b>

Opracowanie DAiS na podstawie danych z NFZ i ZBP-IMiD

W Tabelach 2.2.4 i 2.2.5 zaprezentowano dane dotyczące struktury porodów według niektórych podgrup i w rozbiciu na poziomy referencyjne szpitali odpowiednio dla Polski i analizowanego województwa. Przed przygotowaniem zestawienia usunięto te rekordy, gdzie występowały braki danych w zmiennej wskazującej na datę pobrania bibuły. Przy danych nt. rozcięć krocza wzięto pod uwagę kod procedury ICD-9: 73.72 (Poród samoistny z nacięciem krocza i następowym zeszyciem). Liczba wykonanych procedur rozcięcia krocza to liczba tych porodów wg JGP, podczas których została ona sprawozdana. Wartości w kolumnie 'Udział wśród wszystkich porodów wg JGP [%]' wyróżniono gradientem.

**Tabela 2.2.4:** Struktura porodów według podgrup oraz poziomów referencyjnych szpitali w Polsce

Nazwa podgrupy	Poziom referencyjny	Liczba porodów wg IMiD [tys.]	Liczba porodów wg JGP [tys.]	Udział wśród wszystkich porodów wg JGP [%]	Liczba wykonanych procedur rozcięcia krocza [tys.]	Udział procedury w porodach wg JGP [%]
Ciecie cesarskie	1	52,30	52,29	14,92	0,06	0,11
Ciecie cesarskie	2	30,24	30,24	8,63	0,05	0,17
Ciecie cesarskie	3	38,07	38,05	10,86	0,05	0,13
Ciąże utracone	3	0,00	0,00	0,00	0,00	100,00
Ciąże wielopłodowe	2	0,02	0,02	0,01	0,00	5,26
Ciąże wielopłodowe	3	0,41	0,41	0,12	0,01	2,71
Komplikacje w połogu	2	0,16	0,15	0,04	0,05	31,58
Komplikacje w połogu	3	0,05	0,04	0,01	0,02	40,00
Patologia ciąży	2	8,60	8,29	2,37	1,86	22,43
Patologia ciąży	3	14,89	14,38	4,10	3,80	26,42
Poród drogami natury	1	1,46	1,46	0,42	0,35	23,78
Poród drogami natury	2	1,25	1,24	0,35	0,14	11,26
Poród drogami natury	3	1,40	1,40	0,40	0,13	9,59
Poród siłami natury	1	72,69	72,64	20,73	39,09	53,82
Poród siłami natury	2	52,81	52,80	15,07	27,89	52,82
Poród siłami natury	3	43,88	43,87	12,52	24,03	54,77
Powikłania czynności porodowej/porodu	1	0,40	0,22	0,06	0,04	19,27

**Tabela 2.2.4:** Struktura porodów według podgrup oraz poziomów referencyjnych szpitali w Polsce

Nazwa podgrupy	Poziom referencyjny	Liczba porodów wg IMiD [tys.]	Liczba porodów wg JGP [tys.]	Udział wśród wszystkich porodów wg JGP [%]	Liczba wykonanych procedur rozcięcia krocza [tys.]	Udział procedury w porodach wg JGP [%]
Powikłania czynności porodowej/porodu	2	22,95	22,86	6,52	5,72	25,01
Powikłania czynności porodowej/porodu	3	10,11	10,02	2,86	2,91	29,01
<b>Razem</b>		<b>351,67</b>	<b>350,38</b>	<b>100,00</b>	<b>106,20</b>	<b>30,31</b>

Opracowanie DAiS na podstawie danych z NFZ i ZBP-IMiD

**Tabela 2.2.5:** Struktura porodów według podgrup oraz poziomów referencyjnych szpitali w województwie podkarpackim

Nazwa podgrupy	Poziom referencyjny	Liczba porodów wg IMiD [tys.]	Liczba porodów wg JGP [tys.]	Udział wśród wszystkich porodów wg JGP [%]	Liczba wykonanych procedur rozcięcia krocza [tys.]	Udział procedury w porodach wg JGP [%]
Cięcie cesarskie	1	2,61	2,61	13,85	0,00	0,19
Cięcie cesarskie	2	1,81	1,81	9,60	0,01	0,33
Cięcie cesarskie	3	3,71	3,71	19,72	0,00	0,05
Patologia ciąży	2	0,27	0,24	1,27	0,05	21,76
Patologia ciąży	3	0,52	0,38	2,01	0,06	15,08
Poród drogami natury	1	0,01	0,01	0,03	0,00	33,33
Poród siłami natury	1	2,53	2,53	13,43	1,66	65,85
Poród siłami natury	2	2,80	2,80	14,89	1,78	63,45
Poród siłami natury	3	3,14	3,14	16,67	1,67	53,25
Powikłania czynności porodowej/porodu	1	0,02	0,01	0,06	0,00	36,36
Powikłania czynności porodowej/porodu	2	1,20	1,20	6,35	0,26	21,42
Powikłania czynności porodowej/porodu	3	0,40	0,40	2,13	0,08	19,45
<b>Razem</b>		<b>19,02</b>	<b>18,82</b>	<b>100,00</b>	<b>5,58</b>	<b>29,62</b>

Opracowanie DAiS na podstawie danych z NFZ i ZBP-IMiD

W Tabelach 2.2.6 i 2.2.7 zaprezentowano dane dotyczące struktury porodów według niektórych podgrup i w rozbięciu na kilka grup wiekowych kobiet odpowiednio dla Polski i analizowanego województwa. Do przygotowania zestawienia wybrano jedynie te rekordy, gdzie sprawozdano poród wg metodyki NFZ (czyli wg JGP) w trzech podgrupach: Poród siłami natury, Poród drogami natury i Cięcie cesarskie. Wartości w tabelach wyróżniono gradientem.

**Tabela 2.2.6:** Struktura wieku matki a liczba porodów danego typu w Polsce

Grupa wiekowa	Poród siłami natury [%]	Poród drogami natury [%]	Cesarskie cięcie [%]	Łącznie porodów [tys.]
0-19	1,48	0,04	0,68	6,75
20-24	8,53	0,22	4,68	41,24
25-29	19,00	0,51	12,41	98,08
30-34	19,30	0,44	14,69	105,78
35-39	7,73	0,16	6,99	45,70
40 i więcej	1,51	0,03	1,61	9,67
<b>Razem</b>	<b>57,54</b>	<b>1,40</b>	<b>41,06</b>	<b>307,22</b>

Opracowanie DAiS na podstawie danych z NFZ i ZBP-IMiD

**Tabela 2.2.7:** Struktura wieku matki a liczba porodów danego typu w województwie podkarpackim

Grupa wiekowa	Poród siłami natury [%]	Poród drogami natury [%]	Cesarskie cięcia [%]	Łącznie porodów [tys.]
0-19	1,00	0,01	0,61	0,28
20-24	7,29	0,06	5,06	2,12
25-29	18,05	0,16	15,78	5,81
30-34	16,67	0,12	17,21	5,81
35-39	6,53	0,03	8,06	2,50
40 i więcej	1,40	-	1,96	0,58
<b>Razem</b>	<b>50,94</b>	<b>0,37</b>	<b>48,68</b>	<b>17,10</b>

Opracowanie DAiS na podstawie danych z NFZ i ZBP-IMiD

W Tabelach 2.2.8 i 2.2.9 zaprezentowano dane dotyczące struktury porodów według podgrup wyznaczonych na podstawie danych NFZ i kategorii masy ciała noworodków odpowiednio dla Polski i analizowanego województwa. Wartości w kolumnach wyróżniono gradientem.

**Tabela 2.2.8:** Struktura porodów wg kategorii masy ciała noworodków i podgrup w Polsce

Nazwa podgrupy	do 999g - udział w wierszu [%]	1000-1499g - udział w wierszu [%]	1500-2499g - udział w wierszu [%]	od 2500g - udział w wierszu [%]	Łącznie noworodków [tys.]
Ciąże utracone	82,35	-	-	17,65	0,02
Opieka nad ciążą i porodem	-	-	22,73	77,27	0,02
Patologia ciąży	0,87	1,50	14,54	83,09	25,63
Poród siłami natury	0,02	0,02	1,44	98,52	169,58
Poród drogami natury	0,02	0,05	1,44	98,49	4,10
Cięcie cesarskie	0,17	0,30	3,57	95,96	121,75
Powikłania czynności porodowej/porodu	2,08	2,90	19,48	75,54	35,17
Komplikacje w porożu	-	0,91	4,11	94,98	0,22
Ciąże wielopłodowe	1,98	5,72	41,07	51,23	0,86
<b>Razem</b>	<b>0,34</b>	<b>0,52</b>	<b>4,98</b>	<b>94,16</b>	<b>357,35</b>

Opracowanie DAiS na podstawie danych z NFZ i ZBP-IMiD

**Tabela 2.2.9:** Struktura porodów wg kategorii masy ciała noworodków i podgrup w województwie podkarpackim

Nazwa podgrupy	do 999g - udział w wierszu [%]	1000-1499g - udział w wierszu [%]	1500-2499g - udział w wierszu [%]	od 2500g - udział w wierszu [%]	Łącznie noworodków [tys.]
Ciąże utracone	100,00	-	-	-	0,00
Patologia ciąży	1,81	2,99	21,24	73,96	0,94
Poród siłami natury	-	0,01	1,27	98,71	8,48
Poród drogami natury	-	-	1,59	98,41	0,06
Cięcie cesarskie	0,13	0,16	3,25	96,46	8,19
Powikłania czynności porodowej/porodu	2,81	2,75	21,30	73,14	1,71
Komplikacje w porożu	-	-	-	100,00	0,00
Ciąże wielopłodowe	-	-	33,33	66,67	0,01
<b>Razem</b>	<b>0,41</b>	<b>0,46</b>	<b>4,85</b>	<b>94,28</b>	<b>19,39</b>

Opracowanie DAiS na podstawie danych z NFZ i ZBP-IMiD

**Wykres 2.2.1:** Średnia długość hosp. (lewa mapa) oraz średnia długość hosp. po porodzie (prawa mapa) dla podgrupy: Patologia ciąży

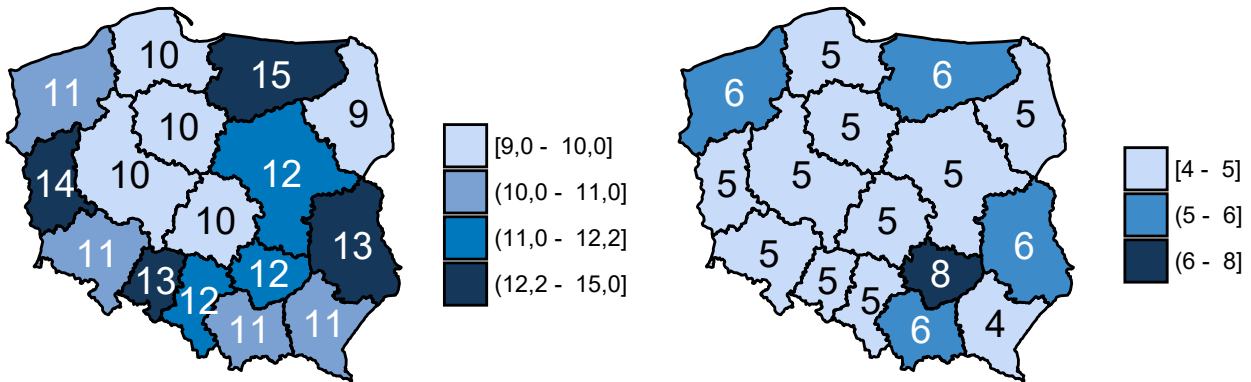

Opracowanie DAiS na podstawie danych z NFZ i ZBP-IMiD

**Wykres 2.2.2:** Średnia długość hosp. (lewa mapa) oraz średnia długość hosp. po porodzie (prawa mapa) dla podgrupy: Poród siłami natury

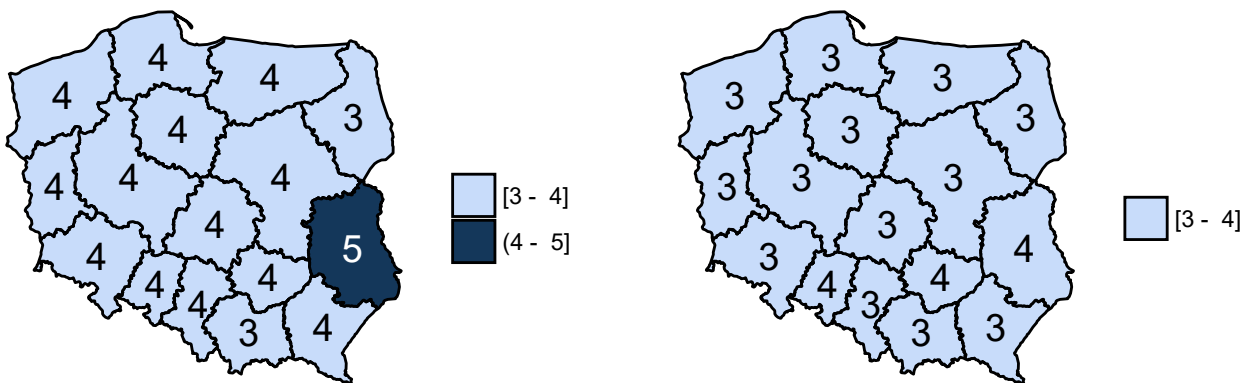

Opracowanie DAiS na podstawie danych z NFZ i ZBP-IMiD



**Wykres 2.2.3:** Średnia długość hosp. (lewa mapa) oraz średnia długość hosp. po porodzie (prawa mapa) dla podgrupy: Poród drogami natury

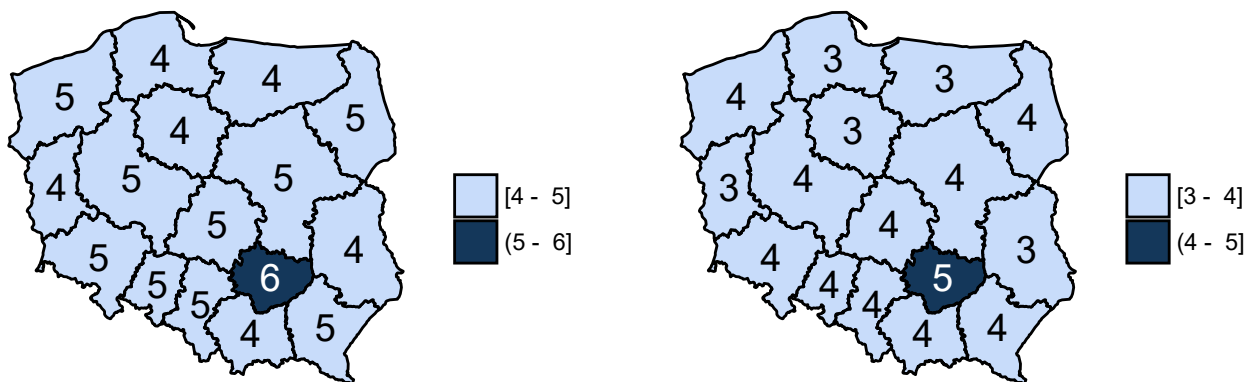

Opracowanie DAiS na podstawie danych z NFZ i ZBP-IMIiD

**Wykres 2.2.4:** Średnia długość hosp. (lewa mapa) oraz średnia długość hosp. po porodzie (prawa mapa) dla podgrupy: Ciecie cesarskie

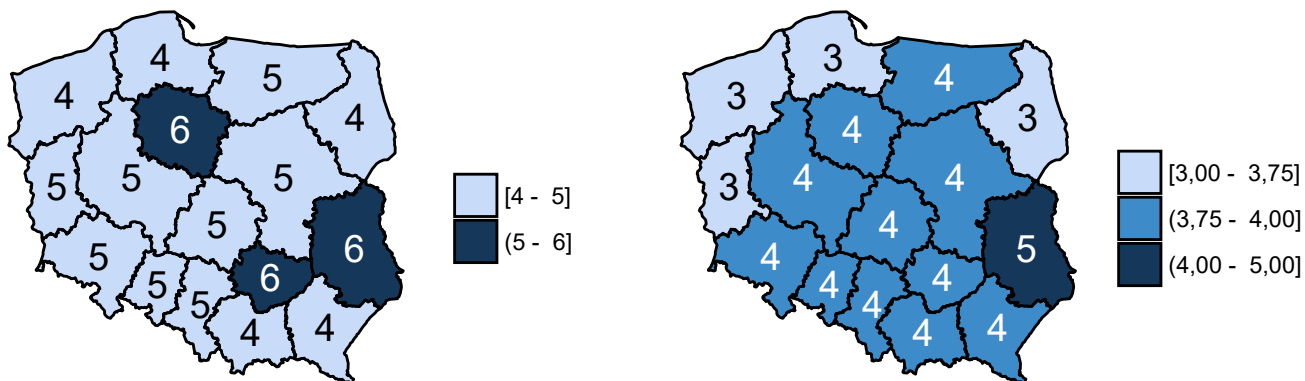

Opracowanie DAiS na podstawie danych z NFZ i ZBP-IMIiD

**Wykres 2.2.5:** Średnia długość hosp. (lewa mapa) oraz średnia długość hosp. po porodzie (prawa mapa) dla podgrupy: Powikłania czynności porodowej/porodu

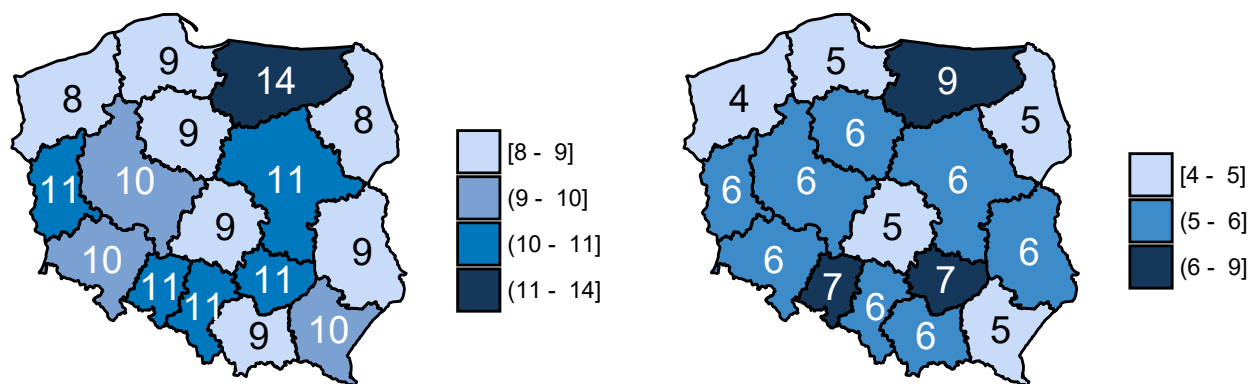

Opracowanie DAiS na podstawie danych z NFZ i ZBP-IMiD

**Tabela 2.2.10:** Średni czas oraz mediana czasu hospitalizacji łącznie, po urodzeniu i przed urodzeniem dla podgrupy: Patologia ciąży

ID szpitala	Średni czas hosp.	Mediana czasu hosp.	Średni czas hosp. po porodzie	Mediana czasu hosp. po porodzie	Średni czas hosp. przed porodem	Mediana czasu hosp. przed porodem
09.0001	11	7,00	4	3,00	7	4,00
09.0002	10	8,00	4	4,00	5	4,50
09.0003	8	6,00	3	2,00	4	2,50
09.0004	21	17,50	7	4,00	14	10,50
09.0005	14	9,00	6	5,00	9	3,00
09.0006	4	4,00	3	3,00	1	1,00
09.0007	11	7,00	6	5,00	6	1,00
09.0008	15	8,00	2	2,00	13	5,00
09.0009	3	3,00	2	2,00	2	2,00
09.0010	10	8,00	6	5,00	4	1,00
09.0012	3	3,00	-	-	3	3,00
09.0013	12	9,00	5	3,00	7	5,00
09.0014	6	6,00	4	4,00	2	2,00
09.0015	9	7,00	4	4,00	5	4,00
09.0016	9	9,00	6	6,00	3	3,00
09.0017	3	3,00	-	-	3	3,00
09.0018	5	5,00	1	-	4	2,00
09.0019	10	7,00	5	5,00	5	1,00
09.0020	6	6,00	2	2,00	5	4,00
09.0022	4	4,50	1	-	4	4,00
09.0023	4	4,00	2	2,50	2	1,50
09.0029	15	15,00	9	9,00	6	6,00

Opracowanie DAiS na podstawie danych z NFZ i ZBP-IMiD

**Tabela 2.2.11:** Średni czas oraz mediana czasu hospitalizacji łącznie, po urodzeniu i przed urodzeniem dla podgrupy: Poród siłami natury

ID szpitala	Średni czas hosp.	Mediana czasu hosp.	Średni czas hosp. po porodzie	Mediana czasu hosp. po porodzie	Średni czas hosp. przed porodem	Mediana czasu hosp. przed porodem
09.0001	3	3	2	2	1	-
09.0002	4	3	3	3	1	-
09.0003	3	3	2	2	1	-
09.0004	4	3	3	2	1	-
09.0005	4	3	3	3	1	-
09.0006	4	3	3	3	1	-
09.0007	3	3	3	2	1	-
09.0008	4	3	3	3	1	-
09.0009	5	4	4	3	1	1
09.0010	3	3	3	2	1	-
09.0011	4	3	3	2	1	1
09.0012	3	3	3	2	-	-
09.0013	4	3	3	2	1	-
09.0014	4	3	3	3	1	-
09.0015	3	3	3	2	1	1
09.0016	4	4	3	3	1	-
09.0017	4	3	3	3	1	-
09.0018	3	3	3	2	1	-
09.0019	4	3	3	3	1	-
09.0020	4	3	3	3	1	-
09.0022	4	3	3	3	1	-
09.0023	3	3	2	2	1	-
09.0024	4	3	3	2	1	-
09.0029	4	4	4	3	1	-

Opracowanie DAiS na podstawie danych z NFZ i ZBP-IMiD

**Tabela 2.2.12:** Średni czas oraz mediana czasu hospitalizacji łącznie, po urodzeniu i przed urodzeniem dla podgrupy: Poród drogami natury

ID szpitala	Średni czas hosp.	Mediana czasu hosp.	Średni czas hosp. po porodzie	Mediana czasu hosp. po porodzie	Średni czas hosp. przed porodem	Mediana czasu hosp. przed porodem
09.0009	7	7	4	4	3	3
09.0011	11	11	9	9	2	2
09.0012	9	9	9	9	-	-
09.0018	4	4	3	3	1	1
09.0019	5	4	4	3	1	-

Opracowanie DAiS na podstawie danych z NFZ i ZBP-IMiD

**Tabela 2.2.13:** Średni czas oraz mediana czasu hospitalizacji łącznie, po urodzeniu i przed urodzeniem dla podgrupy: Ciecie cesarskie

ID szpitala	Średni czas hosp.	Mediana czasu hosp.	Średni czas hosp. po porodzie	Mediana czasu hosp. po porodzie	Średni czas hosp. przed porodem	Mediana czasu hosp. przed porodem
09.0001	4	3	3	2	1	-
09.0002	4	4	4	4	-	-
09.0003	4	3	2	2	2	1,00
09.0004	5	4	4	3	2	-
09.0005	4	4	3	3	1	1,00
09.0006	4	4	4	3	1	1,00
09.0007	4	4	3	3	-	-
09.0008	4	3	4	3	1	-

**Tabela 2.2.13:** Średni czas oraz mediana czasu hospitalizacji łącznie, po urodzeniu i przed urodzeniem dla podgrupy: Ciecie cesarskie

ID szpitala	Średni czas hosp.	Mediana czasu hosp.	Średni czas hosp. po porodzie	Mediana czasu hosp. po porodzie	Średni czas hosp. przed porodem	Mediana czasu hosp. przed porodem
09.0009	7	6	5	4	1	1,00
09.0010	3	3	3	3	-	-
09.0011	5	4	4	3	1	1,00
09.0012	5	5	5	5	1	-
09.0013	4	4	4	3	1	-
09.0014	5	4	4	4	1	1,00
09.0015	4	4	3	3	1	0,50
09.0016	6	5	5	4	1	1,00
09.0017	5	4	4	3	1	-
09.0018	5	4	4	3	1	1,00
09.0019	4	3	3	3	1	-
09.0020	6	6	5	5	1	1,00
09.0022	6	5	5	4	1	1,00
09.0023	4	4	3	3	1	-
09.0024	4	4	4	3	1	-
09.0029	5	4	4	3	1	1,00

Opracowanie DAiS na podstawie danych z NFZ i ZBP-IMiD

**Tabela 2.2.14:** Średni czas oraz mediana czasu hospitalizacji łącznie, po urodzeniu i przed urodzeniem dla podgrupy: Powikłania czynności porodowej/porodu

ID szpitala	Średni czas hosp.	Mediana czasu hosp.	Średni czas hosp. po porodzie	Mediana czasu hosp. po porodzie	Średni czas hosp. przed porodem	Mediana czasu hosp. przed porodem
09.0001	15	6	5	4	10	1
09.0002	11	8	8	5	3	2
09.0003	5	4	4	3	2	-
09.0004	14	8	7	6	6	1
09.0005	9	7	5	5	4	2
09.0006	7	7	5	5	2	2
09.0007	11	7	5	5	5	2
09.0008	12	6	8	6	4	-
09.0009	1	1	-	-	1	1
09.0010	8	6	5	5	3	2
09.0013	11	8	6	5	5	1
09.0014	4	2	4	2	-	-
09.0015	7	6	4	4	3	2
09.0016	3	3	-	-	3	3
09.0017	1	1	-	-	1	1
09.0018	4	4	4	4	-	-
09.0019	12	8	6	7	6	1
09.0020	3	3	3	3	-	-
09.0029	3	3	3	3	-	-

Opracowanie DAiS na podstawie danych z NFZ i ZBP-IMiD

**Wykres 2.2.6:** Liczba porodów a tydzień trwania ciąży w Polsce

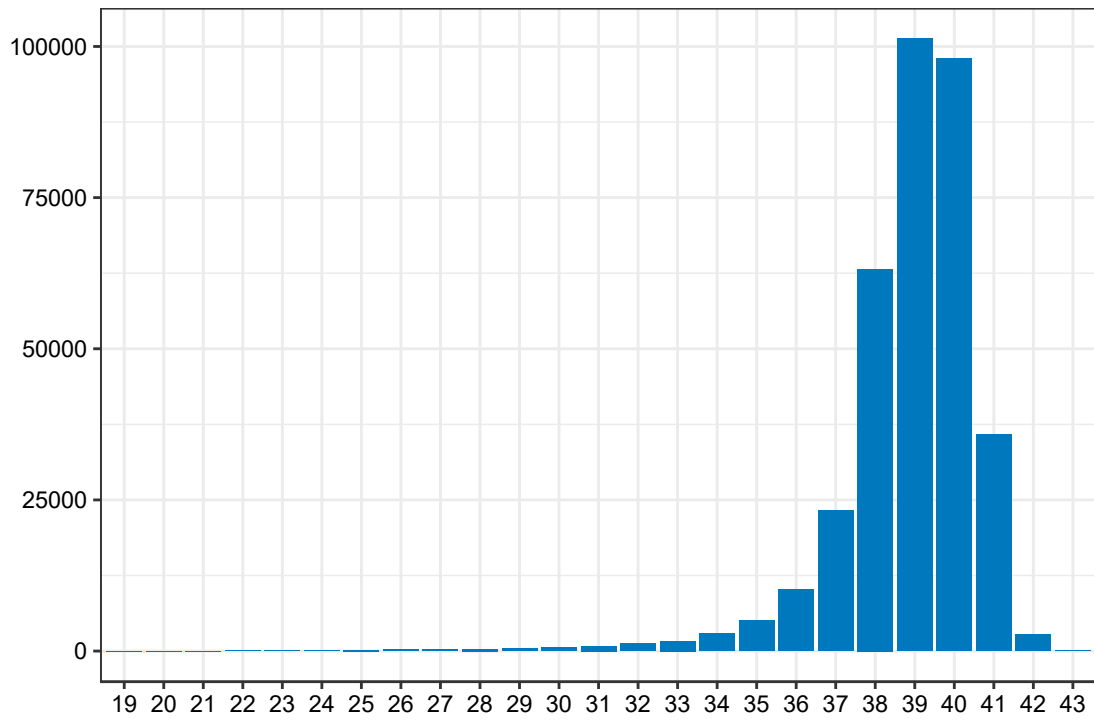

Opracowanie DAiS na podstawie danych z NFZ i ZBP-IMiD

**Wykres 2.2.7:** Liczba porodów a tydzień trwania ciąży w województwie podkarpackim

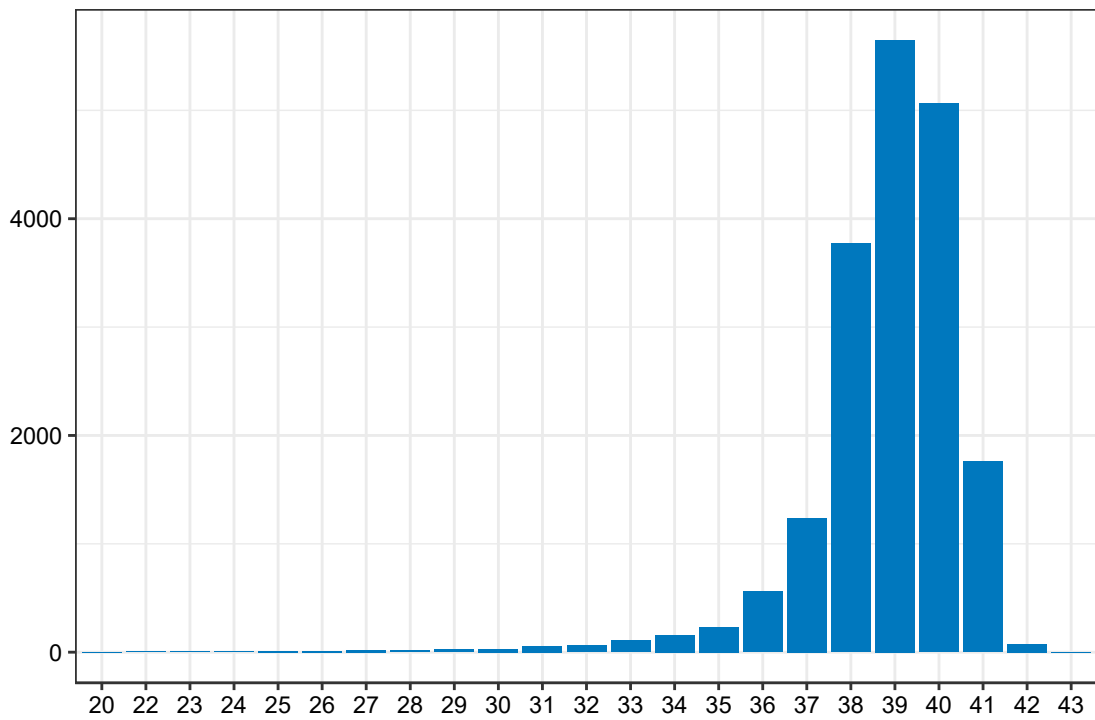

Opracowanie DAiS na podstawie danych z NFZ i ZBP-IMiD

**Wykres 2.2.8:** Liczba porodów a tydzień trwania ciąży dla szpitali o poziomie referencyjnym 1 w Polsce

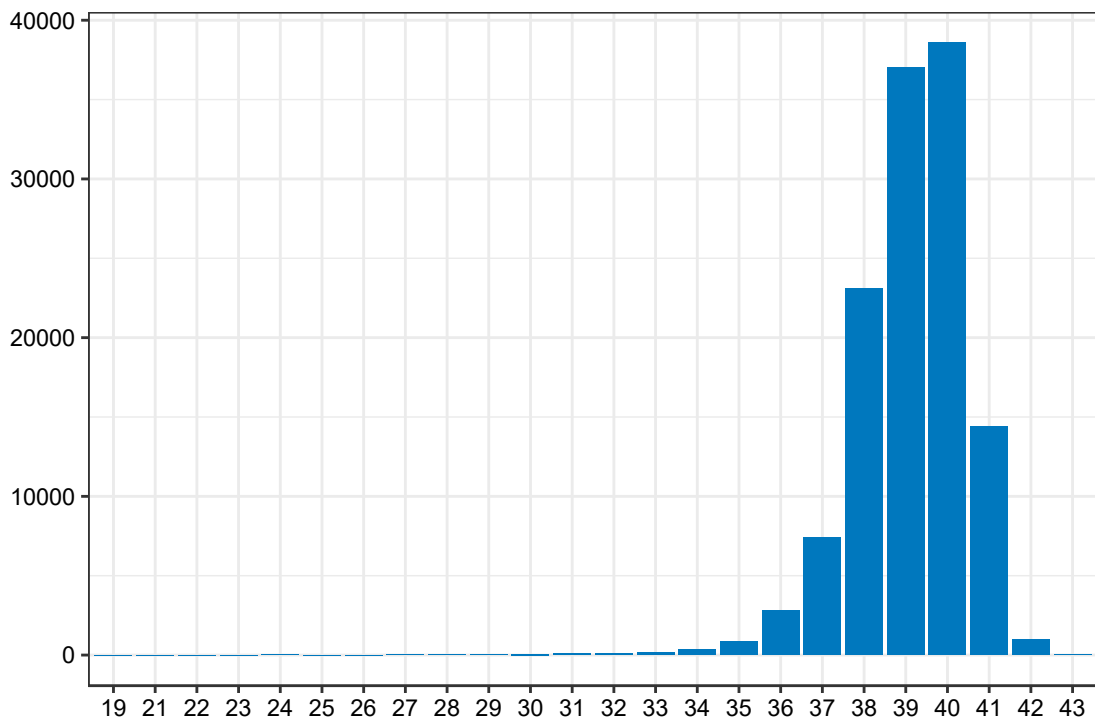

Opracowanie DAiS na podstawie danych z NFZ i ZBP-IMiD

**Wykres 2.2.9:** Liczba porodów a tydzień trwania ciąży dla szpitali o poziomie referencyjnym 1 w województwie podkarpackim

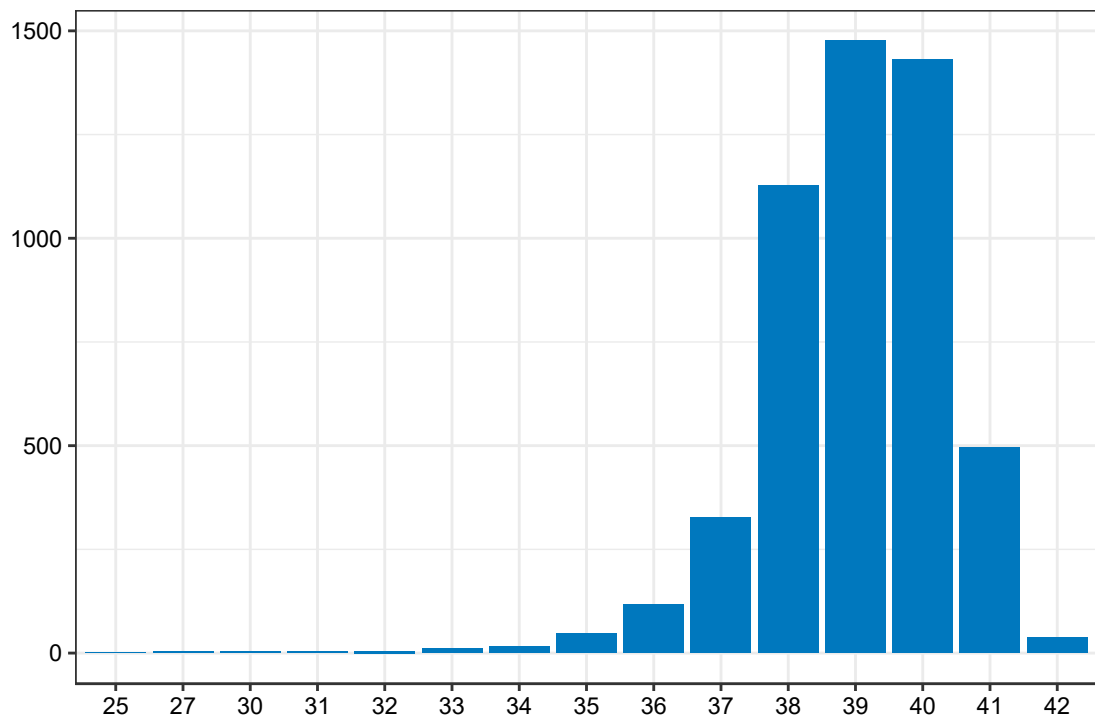

Opracowanie DAiS na podstawie danych z NFZ i ZBP-IMiD

**Wykres 2.2.10:** Liczba porodów a tydzień trwania ciąży dla szpitali o poziomie referencyjnym 2 w Polsce

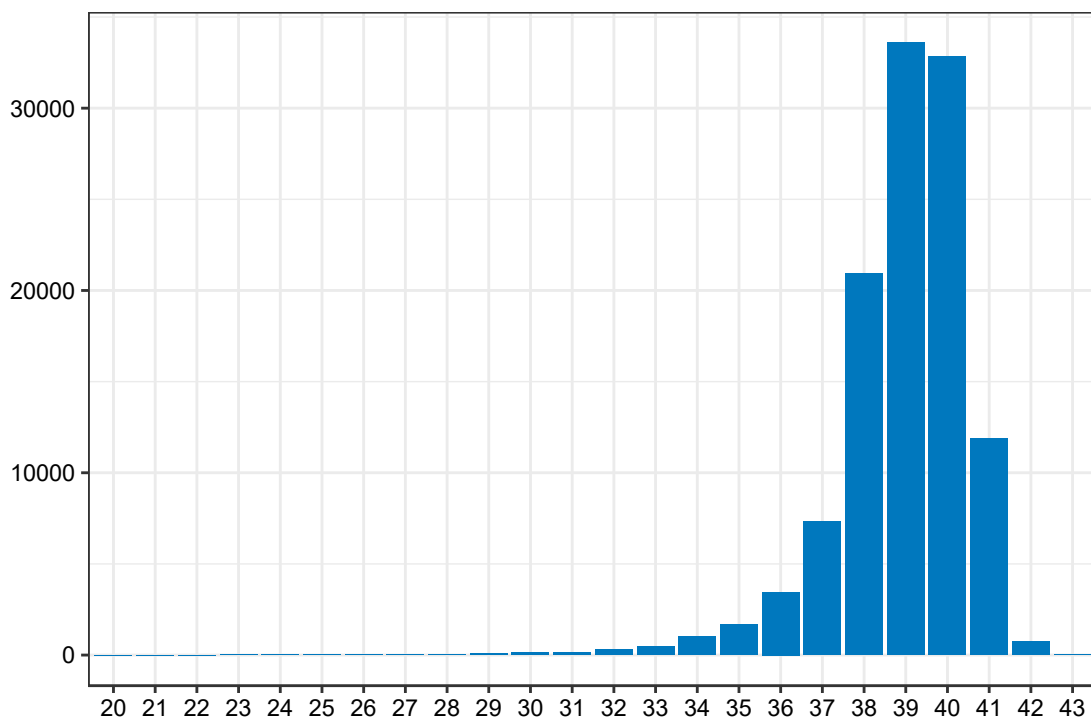

Opracowanie DAiS na podstawie danych z NFZ i ZBP-IMiD

**Wykres 2.2.11:** Liczba porodów a tydzień trwania ciąży dla szpitali o poziomie referencyjnym 2 w województwie podkarpackim

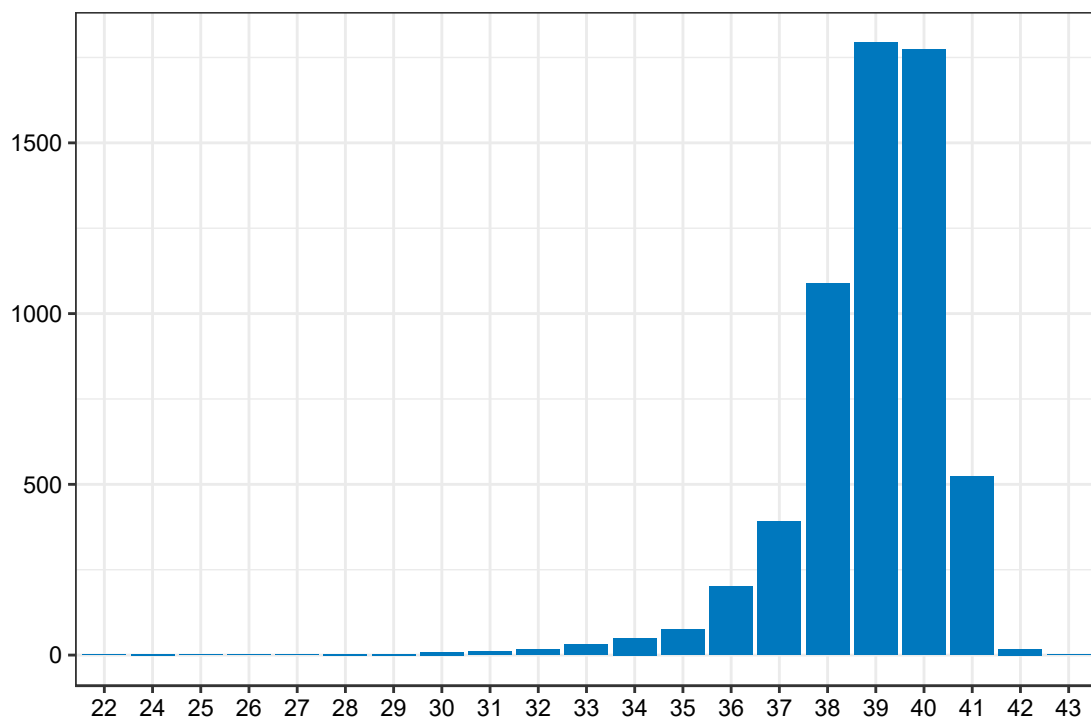

Opracowanie DAiS na podstawie danych z NFZ i ZBP-IMiD

**Wykres 2.2.12:** Liczba porodów a tydzień trwania ciąży dla szpitali o poziomie referencyjnym 3 w Polsce

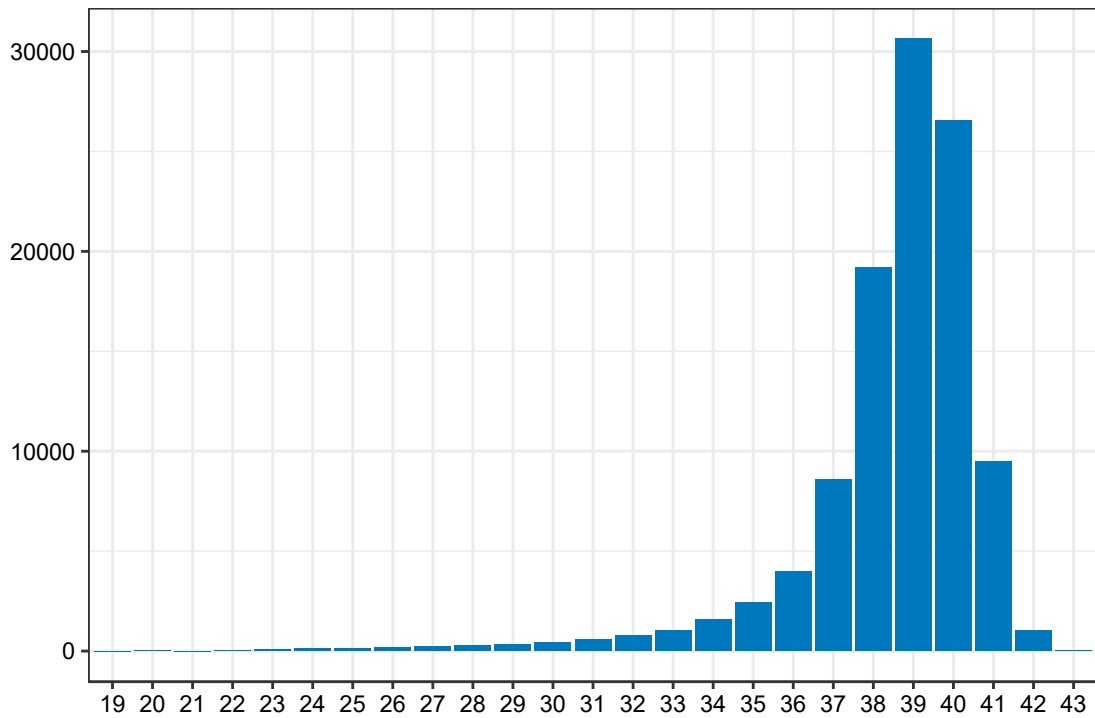

Opracowanie DAiS na podstawie danych z NFZ i ZBP-IMIiD

**Wykres 2.2.13:** Liczba porodów a tydzień trwania ciąży dla szpitali o poziomie referencyjnym 3 w województwie podkarpackim

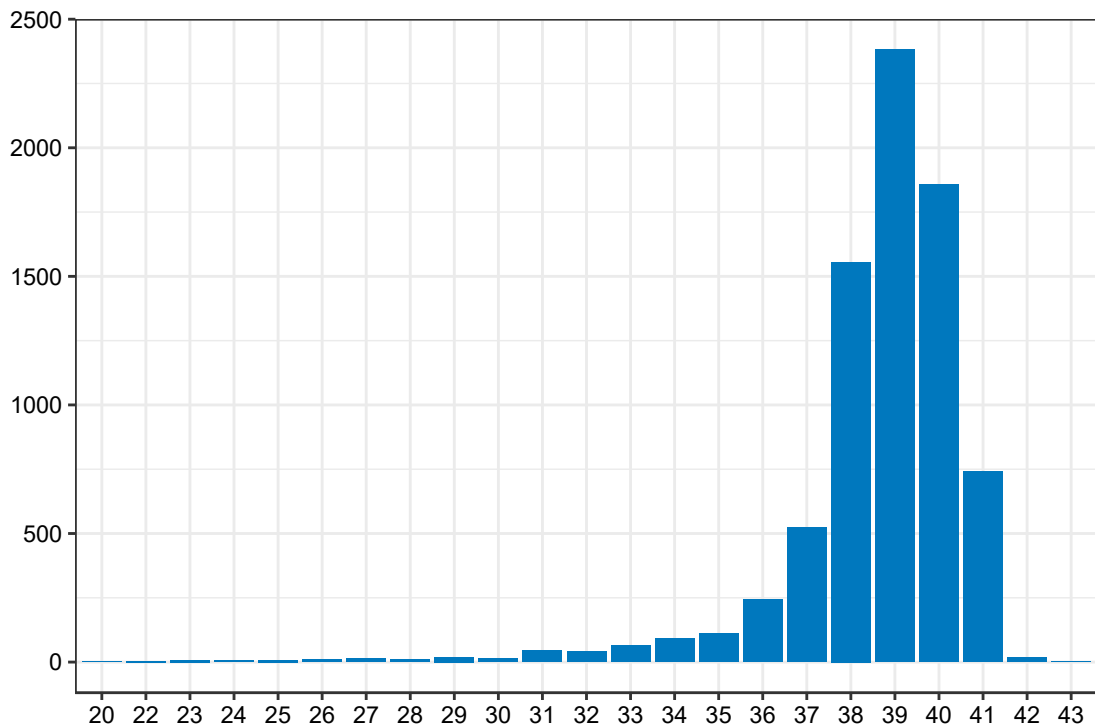

Opracowanie DAiS na podstawie danych z NFZ i ZBP-IMIiD



Na Wykresach 2.2.14 i 2.2.15 zaprezentowano dane dotyczące struktury urodzeń według kategorii tygodnia trwania ciąży w rozbiciu na płeć noworodków odpowiednio dla Polski i analizowanego województwa. Przed przygotowaniem zestawienia usunięto te rekordy, gdzie występowały braki danych w zmiennej wskazującej na tydzień ciąży i płeć noworodka.

**Wykres 2.2.14:** Liczba urodzeń a płeć dziecka oraz kategoria tygodnia trwania ciąży w Polsce

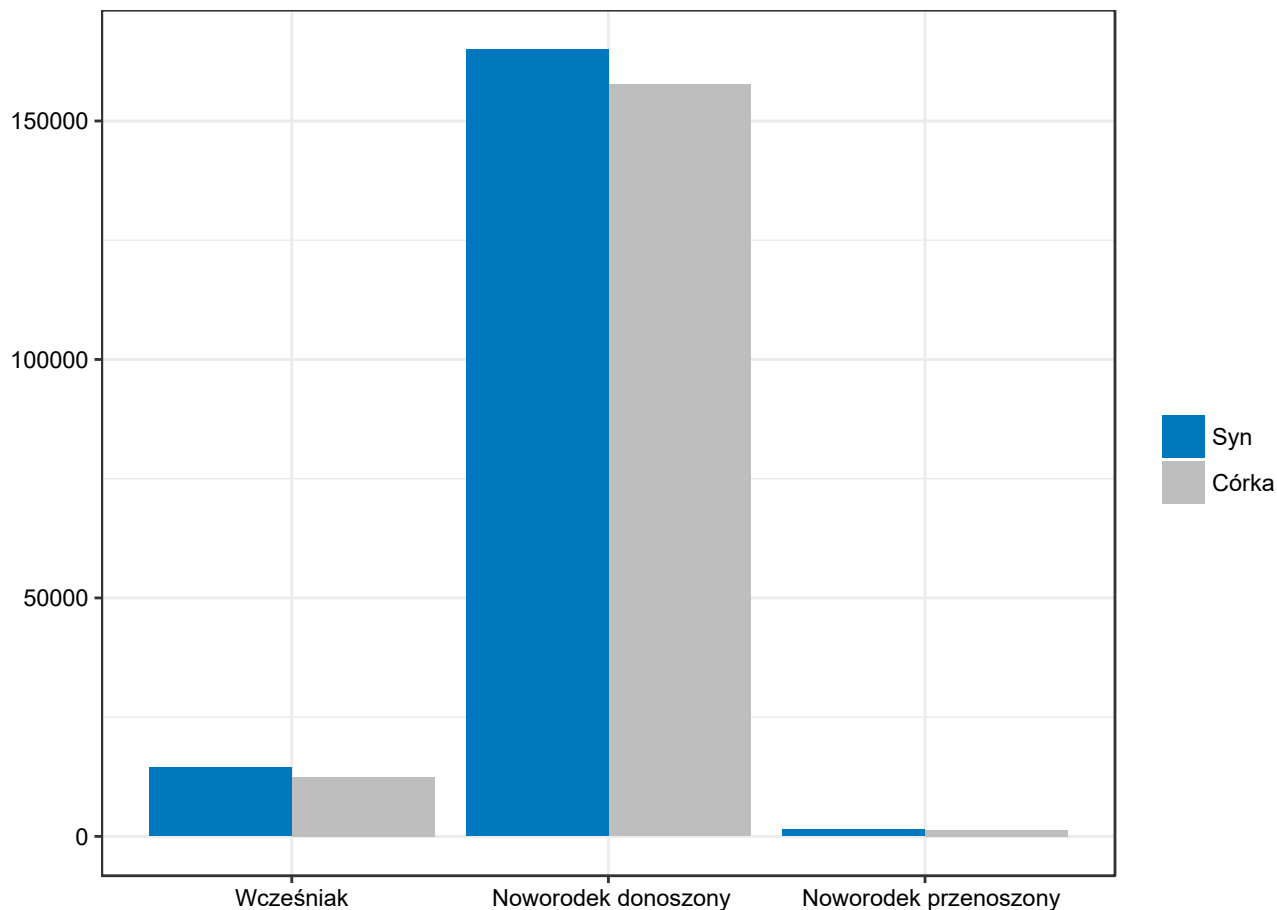

Opracowanie DAiS na podstawie danych NFZ i IMiD

**Wykres 2.2.15:** Liczba urodzeń a płeć dziecka oraz kategoria tygodnia trwania ciąży w województwie podkarpackim

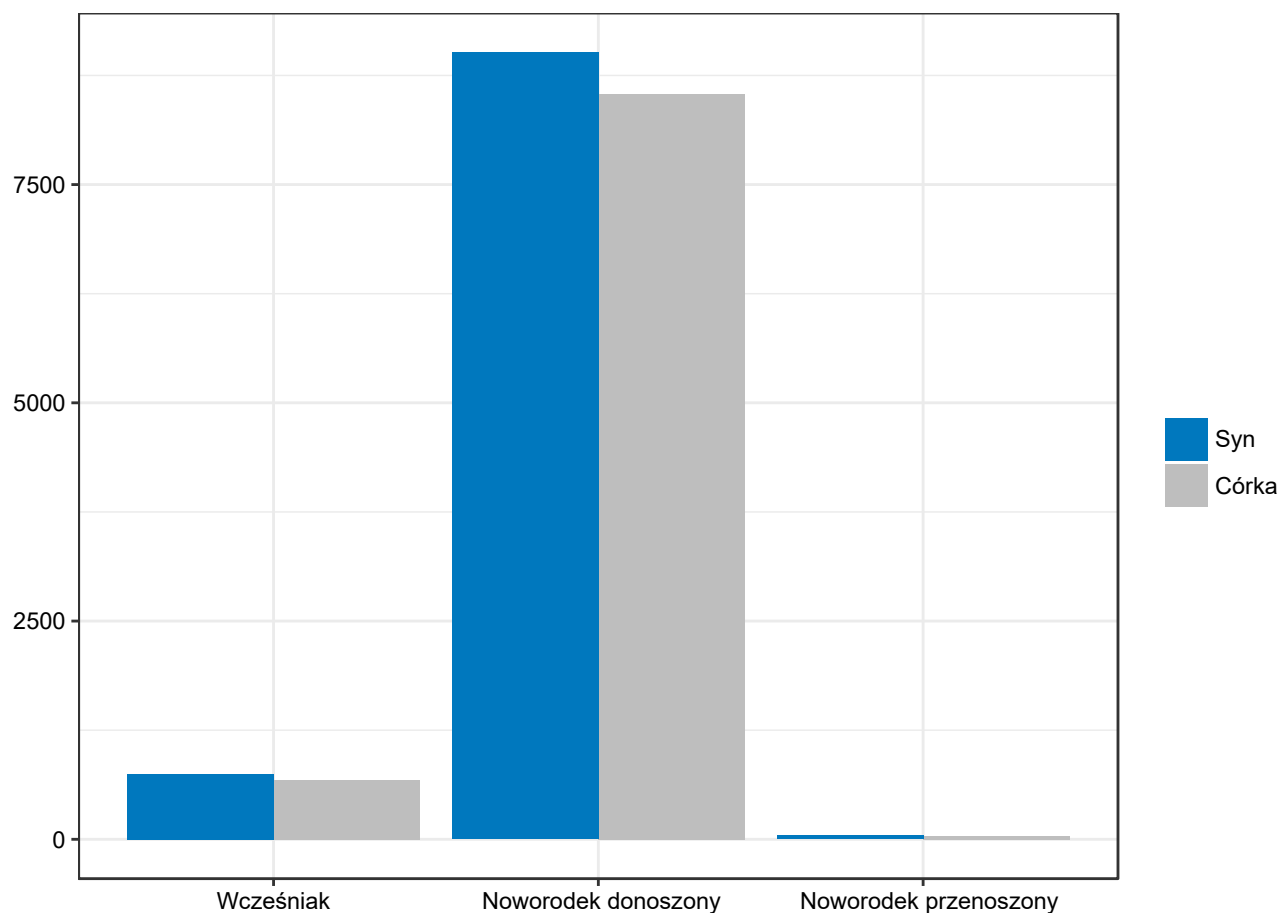

Opracowanie DAiS na podstawie danych NFZ i IMiD

W Tabelach 2.2.15 i 2.2.16 zaprezentowano dane dotyczące struktury porodów według kilku grup wiekowych kobiet w rozbiciu na kategorie wg tygodnia trwania ciąży odpowiednio dla Polski i analizowanego województwa. Przed przygotowaniem zestawienia usunięto te rekordy, gdzie występowały braki danych w zmiennej wskazującej na tydzień ciąży. Wartości w tabelach wyróżniono gradientem.

**Tabela 2.2.15:** Liczba porodów a wiek pacjentki oraz tydzień trwania ciąży w Polsce

Grupa wiekowa	Wcześniejak [%]	Noworodek donoszony [%]	Noworodek przenoszony [%]	Łącznie noworodków [tys.]
0-19	0,18	2,00	0,03	7,75
20-24	0,88	12,10	0,15	46,29
25-29	2,12	29,26	0,28	111,59
30-34	2,63	31,70	0,23	121,81
35-39	1,45	13,63	0,08	53,45
40 i więcej	0,37	2,89	0,01	11,57
<b>Razem</b>	<b>7,64</b>	<b>91,57</b>	<b>0,79</b>	<b>352,45</b>

Opracowanie DAiS na podstawie danych z NFZ i ZBP-IMiD

**Tabela 2.2.16:** Liczba porodów a wiek pacjentki oraz tydzień trwania ciąży w województwie podkarpackim

Grupa wiekowa	Wczesniak [%]	Noworodek donoszony [%]	Noworodek przenoszony [%]	Łącznie noworodków [tys.]
0-19	0,15	1,54	0,01	0,32
20-24	0,88	11,59	0,09	2,39
25-29	2,18	31,28	0,16	6,41
30-34	2,56	31,22	0,12	6,46
35-39	1,40	13,40	0,03	2,83
40 i więcej	0,33	3,09	-	0,65
<b>Razem</b>	<b>7,48</b>	<b>92,11</b>	<b>0,40</b>	<b>19,06</b>

Opracowanie DAiS na podstawie danych z NFZ i ZBP-IMIiD

W Tabelach 2.2.17 i 2.2.18 zaprezentowano dane dotyczące struktury urodzonych noworodków według kategorii tygodnia trwania ciąży i sposobu karmienia noworodków odpowiednio dla Polski i analizowanego województwa. Przed przygotowaniem zestawienia usunięto te rekordy, gdzie występowały braki danych w zmiennej wskazującej na tydzień ciąży.

**Tabela 2.2.17:** struktura urodzonych noworodków według kategorii tygodnia trwania ciąży i sposobu karmienia w Polsce

Noworodek	Karmienie butelką - udział w wierszu [%]	Karmienie piersią - udział w wierszu [%]	Karmienie pozajelitowe - udział w wierszu [%]	Łącznie noworodków [tys.]
wczesniak	13,05	73,61	13,35	26,92
noworodek donoszony	5,50	94,24	0,27	322,75
noworodek przenoszony	4,75	95,14	0,11	2,78

Opracowanie DAiS na podstawie danych z NFZ i ZBP-IMIiD

**Tabela 2.2.18:** struktura urodzonych noworodków według kategorii tygodnia trwania ciąży i sposobu karmienia w województwie podkarpackim

Noworodek	Karmienie butelką - udział w wierszu [%]	Karmienie piersią - udział w wierszu [%]	Karmienie pozajelitowe - udział w wierszu [%]	Łącznie noworodków [tys.]
wczesniak	13,18	80,29	6,52	1,43
noworodek donoszony	2,74	97,17	0,09	17,55
noworodek przenoszony	5,19	94,81	-	0,08

Opracowanie DAiS na podstawie danych z NFZ i ZBP-IMIiD

W Tabelach 2.2.19 i 2.2.20 przedstawiono dane dotyczące struktury urodzeń według kategorii tygodnia trwania ciąży w rozbiu na poziomy referencyjne szpitali, gdzie się one odbywały odpowiednio dla Polski i analizowanego województwa. Wartości w tabelach wyróżniono gradientem.

**Tabela 2.2.19:** Struktura porodów wg kategorii tygodnia trwania ciąży i poziomów referencyjnych świadczeniodawców w Polsce

Poziom ref. szpitala	Wczesniak [%]	Noworodek donoszony [%]	Noworodek przenoszony [%]	Łącznie noworodków [tys.]
1	1,77	33,81	0,28	128,07
2	2,69	29,95	0,21	117,37
3	4,39	26,61	0,29	111,77

**Tabela 2.2.19:** Struktura porodów wg kategorii tygodnia trwania ciąży i poziomów referencyjnych świadczeniodawców w Polsce

Poziom ref. szpitala	Wcześnieak [%]	Noworodek donoszony [%]	Noworodek przenoszony [%]	Łącznie noworodków [tys.]
<b>Razem</b>	<b>8,85</b>	<b>90,37</b>	<b>0,78</b>	<b>357,21</b>

Opracowanie DAiS na podstawie danych z NFZ i ZBP-IMIiD

**Tabela 2.2.20:** Struktura porodów wg kategorii tygodnia trwania ciąży i poziomów referencyjnych świadczeniodawców w województwie podkarpackim

Poziom ref. szpitala	Wcześnieak [%]	Noworodek donoszony [%]	Noworodek przenoszony [%]	Łącznie noworodków [tys.]
1	1,56	25,13	0,20	5,21
2	2,76	28,88	0,10	6,15
3	4,61	36,67	0,10	8,01
<b>Razem</b>	<b>8,93</b>	<b>90,67</b>	<b>0,40</b>	<b>19,37</b>

Opracowanie DAiS na podstawie danych z NFZ i ZBP-IMIiD

W Tabelach 2.2.21 i 2.2.22 przedstawiono dane dotyczące struktury urodzeń według kategorii tygodnia trwania ciąży i oceny noworodka wg skali Apgar odpowiednio dla Polski i analizowanego województwa. Przed przygotowaniem zestawienia usunięto te rekordy, gdzie występowały braki danych w zmiennej wskazującej na tydzień ciąży i te, przy których punktacja Apgar miała wartość większą niż 10. Wartości w kolumnach wyróżniono gradientami.

**Tabela 2.2.21:** Liczba urodzeń wg skali oceny Apgar oraz tydzień trwania ciąży w Polsce

Ocena wg skali Apgar	Wcześnieak - udział w kolumnie [%]	Noworodek donoszony - udział w kolumnie [%]	Noworodek przenoszony - udział w kolumnie [%]	Łącznie noworodków [tys.]
0	3,11	1,12	0,76	4,47
1	0,99	0,07	0,04	0,49
2	0,58	0,04	0,07	0,28
3	0,82	0,07	0,04	0,44
4	1,02	0,10	0,11	0,60
5	1,96	0,20	0,11	1,18
6	4,23	0,41	0,47	2,47
7	8,15	0,98	1,15	5,38
8	14,82	3,22	3,71	14,46
9	20,13	11,09	11,80	41,50
10	44,21	82,72	81,76	281,00
<b>Razem</b>	<b>100,00</b>	<b>100,00</b>	<b>100,00</b>	<b>352,26</b>

Opracowanie DAiS na podstawie danych z NFZ i ZBP-IMIiD

**Tabela 2.2.22:** Liczba urodzeń wg skali oceny Apgar oraz tydzień trwania ciąży w województwie podkarpackim

Ocena wg skali Apgar	Wcześnieak - udział w kolumnie [%]	Noworodek donoszony - udział w kolumnie [%]	Noworodek przenoszony - udział w kolumnie [%]	Łącznie noworodków [tys.]
0	3,09	0,78	3,90	0,18
1	1,19	0,07	1,30	0,03
2	0,14	0,03	-	0,01

**Tabela 2.2.22:** Liczba urodzeń wg skali oceny Apgar oraz tydzień trwania ciąży w województwie podkarpackim

Ocena wg skali Apgar	Wcześniak - udział w kolumnie [%]	Noworodek donoszony - udział w kolumnie [%]	Noworodek przenoszony - udział w kolumnie [%]	Łącznie noworodków [tys.]
3	0,63	0,07	-	0,02
4	0,70	0,08	-	0,02
5	1,12	0,11	-	0,04
6	3,37	0,41	-	0,12
7	7,22	0,95	-	0,27
8	14,03	3,61	3,90	0,84
9	22,86	15,26	24,68	3,02
10	45,65	78,63	66,23	14,50
<b>Razem</b>	<b>100,00</b>	<b>100,00</b>	<b>100,00</b>	<b>19,05</b>

Opracowanie DAiS na podstawie danych z NFZ i ZBP-IMiD

W Tabelach 2.2.23 i 2.2.24 przedstawiono dane dotyczące struktury urodzeń według kategorii masy ciała noworodka i oceny noworodka wg skali Apgar odpowiednio dla Polski i analizowanego województwa. Przed przygotowaniem zestawienia usunięto te rekordy, gdzie masa ciała noworodka wynosiła 0 i te, przy których punktacja Apgar miała wartość większą niż 10. Wartości w kolumnach wyróżniono gradientami.

**Tabela 2.2.23:** Struktura urodzeń wg oceny w skali Apgar i kategorii masy ciała noworodków w Polsce

Ocena wg skali Apgar	do 999g - udział w kolumnie [%]	1000-1499g - udział w kolumnie [%]	1500-2499g - udział w kolumnie [%]	od 2500g - udział w kolumnie [%]	Łącznie noworodków [tys.]
0	10,46	6,91	2,82	1,22	4,83
1	12,19	2,49	0,46	0,07	0,49
2	5,73	1,88	0,28	0,04	0,29
3	8,01	2,76	0,39	0,07	0,45
4	7,73	3,20	0,55	0,11	0,60
5	12,83	6,41	1,38	0,20	1,19
6	13,19	15,03	3,30	0,45	2,50
7	16,11	22,60	7,38	1,06	5,44
8	8,64	20,28	14,92	3,44	14,64
9	3,55	12,32	20,80	11,32	41,96
10	1,55	6,13	47,71	82,03	284,13
<b>Razem</b>	<b>100,00</b>	<b>100,00</b>	<b>100,00</b>	<b>100,00</b>	<b>356,51</b>

Opracowanie DAiS na podstawie danych z NFZ i ZBP-IMiD

**Tabela 2.2.24:** Struktura urodzeń wg oceny w skali Apgar i kategorii masy ciała noworodków w województwie podkarpackim

Ocena wg skali Apgar	do 999g - udział w kolumnie [%]	1000-1499g - udział w kolumnie [%]	1500-2499g - udział w kolumnie [%]	od 2500g - udział w kolumnie [%]	Łącznie noworodków [tys.]
0	16,90	5,88	1,93	0,87	0,19
1	15,49	3,53	0,43	0,07	0,03
2	1,41	-	-	0,04	0,01
3	5,63	1,18	0,43	0,07	0,02
4	7,04	1,18	0,43	0,08	0,02
5	8,45	2,35	0,43	0,13	0,04
6	15,49	9,41	2,04	0,48	0,12
7	12,68	21,18	6,66	1,00	0,27
8	7,04	21,18	13,32	3,86	0,85
9	8,45	17,65	24,60	15,48	3,07
10	1,41	16,47	49,73	77,93	14,69

**Tabela 2.2.24:** Struktura urodzeń wg oceny w skali Apgar i kategorii masy ciała noworodków w województwie podkarpackim

Ocena wg skali Apgar	do 999g - udział w kolumnie [%]	1000-1499g - udział w kolumnie [%]	1500-2499g - udział w kolumnie [%]	od 2500g - udział w kolumnie [%]	Łącznie noworodków [tys.]
<b>Razem</b>	<b>100,00</b>	<b>100,00</b>	<b>100,00</b>	<b>100,00</b>	<b>19,32</b>

Opracowanie DAiS na podstawie danych z NFZ i ZBP-IMiD

W Tabelach 2.2.25 i 2.2.26 przedstawiono statystyki dotyczące długości trwania hospitalizacji, podczas których nastąpił poród wg oceny noworodka w skali Apgar odpowiednio dla Polski i analizowanego województwa. Przed przygotowaniem zestawienia usunięto te rekordy, gdzie punktacja Apgar miała wartość większą niż 10.

**Tabela 2.2.25:** Skala oceny Apgar a średni czas oraz mediana czasu hospitalizacji łącznie, po urodzeniu i przed urodzeniem w Polsce

Ocena wg skali Apgar	Średni czas hosp.	Mediana czasu hosp.	Średni czas hosp. po porodzie	Mediana czasu hosp. po porodzie	Średni czas hosp. przed porodem	Mediana czasu hosp. przed porodem
-	6	4	4	3	2	1
1	8	5	5	3	3	1
2	10	6	6	4	4	1
3	9	6	6	4	3	1
4	9	6	5	4	4	1
5	9	6	6	4	4	1
6	10	6	6	4	3	1
7	10	6	6	4	4	1
8	8	5	5	4	3	1
9	6	4	4	3	2	1
10	5	4	4	3	1	-

Opracowanie DAiS na podstawie danych z NFZ i ZBP-IMiD

**Tabela 2.2.26:** Skala oceny Apgar a średni czas oraz mediana czasu hospitalizacji łącznie, po urodzeniu i przed urodzeniem w województwie podkarpackim

Ocena wg skali Apgar	Średni czas hosp.	Mediana czasu hosp.	Średni czas hosp. po porodzie	Mediana czasu hosp. po porodzie	Średni czas hosp. przed porodem	Mediana czasu hosp. przed porodem
-	7	4,00	4	3,00	3	1
1	9	5,00	4	3,00	5	1
2	8	8,00	5	5,00	3	2
3	7	6,00	5	4,00	3	1
4	10	5,00	5	3,00	6	1
5	8	5,50	4	3,50	4	1
6	8	6,00	5	4,00	3	-
7	9	6,00	6	4,00	4	1
8	6	4,00	4	3,00	2	1
9	5	4,00	4	3,00	2	-
10	5	3,00	3	3,00	1	-

Opracowanie DAiS na podstawie danych z NFZ i ZBP-IMiD

W Tabelach 2.2.27 i 2.2.28 zaprezentowano dane dotyczące struktury urodzeń według poziomów referencyjnych szpitali i oceny noworodka wg skali Apgar odpowiednio dla Polski i analizowanego województwa. Przed przygotowaniem zestawienia usunięto te rekordy, gdzie punktacja Apgar miała wartość większą niż 10. Wartości w kolumnach wyróżniono gradientami.

**Tabela 2.2.27:** Struktura urodzeń wg oceny w skali Apgar i poziomów referencyjnych szpitali urodzenia w Polsce

Ocena wg skali Apgar	Poziom ref. 1 - udział w kolumnie [%]	Poziom ref. 2 - udział w kolumnie [%]	Poziom ref. 3 - udział w kolumnie [%]	Łącznie noworodków [tys.]
0	0,95	1,11	2,13	4,90
1	0,11	0,08	0,24	0,50
2	0,08	0,05	0,12	0,29
3	0,11	0,06	0,21	0,45
4	0,15	0,10	0,27	0,61
5	0,29	0,22	0,51	1,20
6	0,56	0,48	1,12	2,53
7	1,27	1,09	2,32	5,49
8	3,80	3,72	4,91	14,70
9	13,24	11,42	10,46	42,01
10	79,46	81,66	77,71	284,24
<b>Razem</b>	<b>100,00</b>	<b>100,00</b>	<b>100,00</b>	<b>356,93</b>

Opracowanie DAiS na podstawie danych z NFZ i ZBP-IMiD

**Tabela 2.2.28:** Struktura urodzeń wg oceny w skali Apgar i poziomów referencyjnych szpitali urodzenia w województwie podkarpackim

Ocena wg skali Apgar	Poziom ref. 1 - udział w kolumnie [%]	Poziom ref. 2 - udział w kolumnie [%]	Poziom ref. 3 - udział w kolumnie [%]	Łącznie noworodków [tys.]
0	1,04	0,88	1,17	0,20
1	0,17	0,07	0,22	0,03
2	0,12	0,02	0,01	0,01
3	0,19	0,08	0,09	0,02
4	0,21	0,10	0,09	0,02
5	0,25	0,15	0,17	0,04
6	0,83	0,41	0,74	0,13
7	2,09	0,91	1,36	0,27
8	6,49	3,39	3,88	0,86
9	25,51	8,76	15,12	3,08
10	63,10	85,25	77,13	14,70
<b>Razem</b>	<b>100,00</b>	<b>100,00</b>	<b>100,00</b>	<b>19,36</b>

Opracowanie DAiS na podstawie danych z NFZ i ZBP-IMiD

W Tabelach 2.2.29 i 2.2.30 zaprezentowano dane dotyczące struktury urodzeń według grup wiekowych matek i oceny noworodków wg skali Apgar odpowiednio dla Polski i analizowanego województwa. Przed przygotowaniem zestawienia usunięto te rekordy, gdzie punktacja Apgar miała wartość większą niż 10. Wartości w kolumnach wyróżniono gradientami.

**Tabela 2.2.29:** Struktura urodzeń wg oceny w skali Apgar i grup wiekowych matek w Polsce

Ocena wg skali Apgar	0 - 19 - udział w kolumnie [%]	20 - 24 - udział w kolumnie [%]	25 - 29 - udział w kolumnie [%]	30 - 34 - udział w kolumnie [%]	35 - 39 - udział w kolumnie [%]	40 i więcej - udział w kolumnie [%]	Łącznie noworodków [tys.]
0	1,11	1,23	1,27	1,39	1,60	1,71	4,88
1	0,10	0,15	0,13	0,12	0,18	0,22	0,50
2	0,17	0,09	0,08	0,07	0,11	0,09	0,29
3	0,18	0,14	0,11	0,12	0,15	0,25	0,45
4	0,28	0,20	0,17	0,14	0,19	0,23	0,60
5	0,50	0,31	0,32	0,30	0,38	0,57	1,19
6	1,08	0,76	0,68	0,62	0,78	0,96	2,50
7	1,73	1,66	1,51	1,38	1,66	1,93	5,45
8	4,84	4,53	4,02	3,84	4,17	5,17	14,64

**Tabela 2.2.29:** Struktura urodzeń wg oceny w skali Apgar i grup wiekowych matek w Polsce

Ocena wg skali Apgar	0 - 19 - udział w kolumnie [%]	20 - 24 - udział w kolumnie [%]	25 - 29 - udział w kolumnie [%]	30 - 34 - udział w kolumnie [%]	35 - 39 - udział w kolumnie [%]	40 i więcej - udział w kolumnie [%]	Łącznie noworodków [tys.]
9	14,00	13,18	12,00	10,94	11,58	11,94	41,96
10	76,02	77,77	79,72	81,08	79,21	76,93	284,14
<b>Razem</b>	<b>100,00</b>	<b>100,00</b>	<b>100,00</b>	<b>100,00</b>	<b>100,00</b>	<b>100,00</b>	<b>356,60</b>

Opracowanie DAiS na podstawie danych z NFZ i ZBP-IMiD

**Tabela 2.2.30:** Struktura urodzeń wg oceny w skali Apgar i grup wiekowych matek w województwie podkarpackim

Ocena wg skali Apgar	0 - 19 - udział w kolumnie [%]	20 - 24 - udział w kolumnie [%]	25 - 29 - udział w kolumnie [%]	30 - 34 - udział w kolumnie [%]	35 - 39 - udział w kolumnie [%]	40 i więcej - udział w kolumnie [%]	Łącznie noworodków [tys.]
0	2,79	0,66	1,23	0,87	1,29	0,30	0,20
1	0,31	0,12	0,29	0,08	0,03	0,30	0,03
2	-	0,04	0,03	0,03	0,10	-	0,01
3	0,62	0,16	0,08	0,11	0,07	0,30	0,02
4	0,62	0,12	0,14	0,05	0,17	0,30	0,02
5	0,31	0,08	0,15	0,18	0,28	0,30	0,04
6	1,55	0,82	0,58	0,49	0,76	1,21	0,12
7	1,55	1,36	1,32	1,44	1,56	1,36	0,27
8	2,79	4,61	4,34	4,25	4,87	4,54	0,85
9	16,41	17,62	15,79	15,37	16,23	14,07	3,07
10	73,07	74,39	76,04	77,14	74,63	77,31	14,69
<b>Razem</b>	<b>100,00</b>	<b>100,00</b>	<b>100,00</b>	<b>100,00</b>	<b>100,00</b>	<b>100,00</b>	<b>19,33</b>

Opracowanie DAiS na podstawie danych z NFZ i ZBP-IMiD

W Tabelach 2.2.31 i 2.2.32 przedstawiono dane dotyczące struktury porodów według grup wiekowych matek i w rozbiciu na poziomy referencyjne szpitali, w których nastąpił poród odpowiednio dla Polski i analizowanego województwa. Wartości w tabelach wyróżniono gradientem.

**Tabela 2.2.31:** Struktura wieku matki a liczba porodów w szpitalach o danym poziomie referencyjnym w Polsce

Grupa wiekowa	Poziom ref. 1 [%]	Poziom ref. 2 [%]	Poziom ref. 3 [%]	Łącznie porodów [tys.]
0-19	1,26	0,54	0,40	6,75
20-24	7,20	3,56	2,67	41,24
25-29	14,58	9,26	8,08	98,08
30-34	13,35	10,04	11,04	105,78
35-39	5,54	4,25	5,08	45,70
40 i więcej	1,17	0,84	1,13	9,67
<b>Razem</b>	<b>43,11</b>	<b>28,49</b>	<b>28,40</b>	<b>307,22</b>

Opracowanie DAiS na podstawie danych z NFZ i ZBP-IMiD

**Tabela 2.2.32:** Struktura wieku matki a liczba porodów w szpitalach o danym poziomie referencyjnym w województwie podkarpackim

Grupa wiekowa	Poziom ref. 1 [%]	Poziom ref. 2 [%]	Poziom ref. 3 [%]	Łącznie porodów [tys.]
0-19	0,73	0,56	0,33	0,28
20-24	4,59	3,73	4,09	2,12
25-29	10,59	9,43	13,99	5,81
30-34	9,57	9,12	15,31	5,81



**Tabela 2.2.32:** Struktura wieku matki a liczba porodów w szpitalach o danym poziomie referencyjnym w województwie podkarpackim

Grupa wiekowa	Poziom ref. 1 [%]	Poziom ref. 2 [%]	Poziom ref. 3 [%]	Łącznie porodów [tys.]
35-39	4,39	3,81	6,42	2,50
40 i więcej	1,14	0,94	1,29	0,58
<b>Razem</b>	<b>30,99</b>	<b>27,58</b>	<b>41,43</b>	<b>17,10</b>

Opracowanie DAiS na podstawie danych z NFZ i ZBP-IMiD

W Tabelach 2.2.33 i 2.2.34 przedstawiono dane dotyczące struktury urodzeń według kategorii masy ciała noworodków w poszczególnych województwach i szpitalach w analizowanym województwie. Wartości w tabelach wyróżniono gradientem.

**Tabela 2.2.33:** Struktura urodzeń wg kategorii masy ciała noworodków w poszczególnych województwach

Województwo	do 999g - udział w wierszu [%]	1000-1499g - udział w wierszu [%]	1500-2499g - udział w wierszu [%]	od 2500g - udział w wierszu [%]	Łącznie noworodków [tys.]
dolnośląskie	0,26	0,54	5,47	93,73	26,30
kujawsko-pomorskie	0,32	0,49	4,68	94,50	19,49
lubelskie	0,35	0,54	5,73	93,37	16,01
lubuskie	0,43	0,53	4,87	94,18	8,65
łódzkie	0,73	0,84	6,18	92,26	15,15
małopolskie	0,24	0,50	5,20	94,06	35,84
mazowieckie	0,31	0,47	4,38	94,85	58,24
opolskie	0,37	0,40	4,60	94,63	8,31
podkarpackie	0,40	0,44	4,81	94,34	19,34
podlaskie	0,32	0,44	3,69	95,55	11,02
pomorskie	0,31	0,52	4,53	94,63	23,29
śląskie	0,36	0,55	5,66	93,44	40,60
świętokrzyskie	0,24	0,52	5,20	94,03	9,59
warmińsko-mazurskie	0,28	0,51	5,10	94,11	12,54
wielkopolskie	0,30	0,43	4,36	94,90	37,82
zachodniopomorskie	0,34	0,53	5,25	93,88	14,69
<b>Polska</b>	<b>0,33</b>	<b>0,51</b>	<b>4,95</b>	<b>94,21</b>	<b>356,89</b>

Opracowanie DAiS na podstawie danych z NFZ i ZBP-IMiD

**Tabela 2.2.34:** Struktura urodzeń wg kategorii masy ciała noworodków w poszczególnych szpitalach w województwie podkarpackim

ID szpitala	do 999g [tys.]	1000-1499g [tys.]	1500-2499g [tys.]	od 2500g [tys.]
09.0001	0,02	0,02	0,12	1,73
09.0002	0,00	0,01	0,05	0,95
09.0003	-	0,00	0,03	0,99
09.0004	0,02	0,02	0,10	1,27
09.0005	-	-	0,04	0,96
09.0006	-	0,00	0,03	0,97
09.0007	-	0,00	0,04	0,58
09.0008	-	0,00	0,04	0,81
09.0009	-	0,00	0,02	0,41
09.0010	0,00	0,00	0,04	0,97
09.0011	-	-	0,01	0,14
09.0012	-	-	0,01	0,41
09.0013	0,01	0,00	0,08	1,13
09.0014	0,00	0,00	0,02	0,50
09.0015	0,00	0,00	0,03	0,43
09.0016	-	-	0,01	0,37
09.0017	0,00	0,00	0,01	0,53
09.0018	0,00	-	0,01	0,33

**Tabela 2.2.34:** Struktura urodzeń wg kategorii masy ciała noworodków w poszczególnych szpitalach w województwie podkarpackim

ID szpitala	do 999g [tys.]	1000-1499g [tys.]	1500-2499g [tys.]	od 2500g [tys.]
09.0019	0,02	0,03	0,21	3,24
09.0020	0,00	0,00	0,02	0,50
09.0022	-	0,00	0,01	0,28
09.0023	-	-	0,01	0,29
09.0024	-	-	0,01	0,34
09.0029	-	0,00	0,00	0,13

Opracowanie DAiS na podstawie danych z NFZ i ZBP-IMIiD

W Tabelach 2.2.35 i 2.2.36 przedstawiono dane dotyczące struktury urodzeń według kategorii masy ciała noworodków w rozbiu na poziomy referencyjne szpitali, w których nastąpił poród odpowiednio dla Polski i analizowanego województwa. Wartości w kolumnach wyróżniono gradientem.

**Tabela 2.2.35:** Struktura urodzeń wg kategorii masy ciała noworodków i poziomów referencyjnych świadczeniodawców w Polsce

Poziom ref. szpitala	do 999g - udział w wierszu [%]	1000-1499g - udział w wierszu [%]	1500-2499g - udział w wierszu [%]	od 2500g - udział w wierszu [%]	Łącznie noworodków [tys.]
1	0,05	0,10	2,65	97,20	128,07
2	0,12	0,30	4,71	94,87	117,37
3	0,90	1,23	7,95	89,92	111,77
<b>Razem</b>	<b>0,34</b>	<b>0,52</b>	<b>4,98</b>	<b>94,15</b>	<b>357,21</b>

Opracowanie DAiS na podstawie danych z NFZ i ZBP-IMIiD

**Tabela 2.2.36:** Struktura urodzeń wg kategorii masy ciała noworodków i poziomów referencyjnych świadczeniodawców w województwie podkarpackim

Poziom ref. szpitala	do 999g - udział w wierszu [%]	1000-1499g - udział w wierszu [%]	1500-2499g - udział w wierszu [%]	od 2500g - udział w wierszu [%]	Łącznie noworodków [tys.]
1	0,10	0,15	3,05	96,70	5,21
2	0,11	0,26	4,47	95,15	6,15
3	0,85	0,82	6,34	91,99	8,01
<b>Razem</b>	<b>0,41</b>	<b>0,46</b>	<b>4,86</b>	<b>94,26</b>	<b>19,37</b>

Opracowanie DAiS na podstawie danych z NFZ i ZBP-IMIiD

W Tabeli 2.2.37 zaprezentowano dane dotyczące struktury porodów wielopłodowych w poszczególnych województwach. Wartości wyróżniono gradientem.

**Tabela 2.2.37:** Struktura porodów wielopłodowych w poszczególnych województwach

Województwo	Liczba porodów bliźniaczych [tys.]	Liczba porodów trójczajcych [tys.]	Liczba porodów czworaczajcych [tys.]
dolnośląskie	0,37	0,01	-
kujawsko-pomorskie	0,25	0,00	-
lubelskie	0,22	-	-
lubuskie	0,10	0,00	-
łódzkie	0,24	0,00	-
małopolskie	0,43	0,01	-
mazowieckie	0,82	0,01	0,00
opolskie	0,10	0,00	-
podkarpackie	0,24	0,00	-
podlaskie	0,13	0,00	-

**Tabela 2.2.37:** Struktura porodów wielopłodowych w poszczególnych województwach

Województwo	Liczba porodów bliźniaczych [tys.]	Liczba porodów trójaczych [tys.]	Liczba porodów czworaczych [tys.]
pomorskie	0,33	0,01	-
śląskie	0,50	0,00	0,00
świętokrzyskie	0,11	0,00	-
warmińsko-mazurskie	0,17	0,00	-
wielkopolskie	0,46	0,01	-
zachodniopomorskie	0,17	0,00	-
<b>Polska</b>	<b>4,62</b>	<b>0,06</b>	<b>0,00</b>

Opracowanie DAiS na podstawie danych z NFZ i ZBP-IMiD

W Tabelach 2.2.38 i 2.2.39 przedstawiono dane dotyczące struktury porodów (pojedynczych i wielopłodowych) w rozbiu na poziomy referencyjne szpitali, gdzie się one odbywały odpowiednio dla Polski i analizowanego województwa.

**Tabela 2.2.38:** Struktura porodów (pojedynczych i wielopłodowych) według poziomu ref. szpitala w Polsce

Rodzaj porodu	Poziom ref. 1 - udział w wierszu [%]	Poziom ref. 2 - udział w wierszu [%]	Poziom ref. 3 - udział w wierszu [%]	Łącznie porodów [tys.]
pojedynczy	36,50	33,03	30,47	<b>347,73</b>
bliźniaczy	12,37	27,06	60,58	<b>4,64</b>
trójaczy	-	9,23	90,77	<b>0,06</b>
czworaczy	-	-	100,00	<b>0,00</b>

Opracowanie DAiS na podstawie danych z NFZ i ZBP-IMiD

**Tabela 2.2.39:** Struktura porodów (pojedynczych i wielopłodowych) według poziomu ref. szpitala w województwie podkarpackim

Rodzaj porodu	Poziom ref. 1 - udział w wierszu [%]	Poziom ref. 2 - udział w wierszu [%]	Poziom ref. 3 - udział w wierszu [%]	Łącznie porodów [tys.]
pojedynczy	27,32	31,81	40,87	<b>18,88</b>
bliźniaczy	10,08	29,83	60,08	<b>0,24</b>
trójaczy	-	-	100,00	<b>0,00</b>

Opracowanie DAiS na podstawie danych z NFZ i ZBP-IMiD

W Tabelach 2.2.40 i 2.2.41 zaprezentowano dane dotyczące struktury porodów (pojedynczych i wielopłodowych) w rozbiu na kategorie masy ciała noworodków odpowiednio dla Polski i analizowanego województwa. Wartości w wierszach wyróżniono gradientem.

**Tabela 2.2.40:** Struktura porodów (pojedynczych i wielopłodowych) według struktury kategorii masy ciała noworodków w Polsce

Rodzaj porodu	do 999g - udział w wierszu [%]	1000-1499g - udział w wierszu [%]	1500-2499g - udział w wierszu [%]	od 2500g - udział w wierszu [%]	Łącznie noworodków [tys.]
pojedynczy	0,28	0,38	3,76	95,58	<b>347,42</b>
bliźniaczy	2,03	4,68	48,48	44,81	<b>9,25</b>
trójaczy	5,64	29,74	59,49	5,13	<b>0,20</b>
czworaczy	-	100,00	-	-	<b>0,01</b>

Opracowanie DAiS na podstawie danych z NFZ i ZBP-IMiD

**Tabela 2.2.41:** Struktura porodów (pojedynczych i wielopłodowych) według struktury kategorii masy ciała noworodków w województwie podkarpackim

Rodzaj porodu	do 999g - udział w wierszu [%]	1000-1499g - udział w wierszu [%]	1500-2499g - udział w wierszu [%]	od 2500g - udział w wierszu [%]	Łącznie noworodków [tys.]
pojedynczy	0,33	0,34	3,68	95,65	18,85
bliźniaczy	2,74	2,95	49,58	44,73	0,47
trojaczy	16,67	58,33	25,00	-	0,01

Opracowanie DAiS na podstawie danych z NFZ i ZBP-IMIiD

W Tabelach 2.2.42 i 2.2.43 zaprezentowano dane dotyczące struktury porodów (pojedynczych i wielopłodowych) w rozbiu na kategorie tygodnia trwania ciąży odpowiednio dla Polski i analizowanego województwa.

**Tabela 2.2.42:** Struktura porodów (pojedynczych i wielopłodowych) według kategorii tygodnia trwania ciąży w Polsce

Rodzaj porodu	Wcześnieńnik - udział w wierszu [%]	Noworodek donoszony - udział w wierszu [%]	Noworodek przenoszony - udział w wierszu [%]	Łącznie porodów [tys.]
pojedynczy	7,28	91,92	0,80	347,55
bliźniaczy	64,12	35,88	-	4,56
trojaczy	96,92	3,08	-	0,06
czworaczy	100,00	-	-	0,00

Opracowanie DAiS na podstawie danych z NFZ i ZBP-IMIiD

**Tabela 2.2.43:** Struktura porodów (pojedynczych i wielopłodowych) według kategorii tygodnia trwania ciąży w województwie podkarpackim

Rodzaj porodu	Wcześnieńnik - udział w wierszu [%]	Noworodek donoszony - udział w wierszu [%]	Noworodek przenoszony - udział w wierszu [%]	Łącznie porodów [tys.]
pojedynczy	7,43	92,16	0,41	18,86
bliźniaczy	62,82	37,18	-	0,23
trojaczy	100,00	-	-	0,00

Opracowanie DAiS na podstawie danych z NFZ i ZBP-IMIiD

W Tabeli 2.2.44 przedstawiono dane dotyczące struktury porodów wielopłodowych według kategorii masy ciała noworodków w poszczególnych województwach. Wartości w kolumnach wyróżniono gradientem.

**Tabela 2.2.44:** Struktura porodów wielopłodowych według kategorii masy ciała noworodków w poszczególnych województwach

Województwo	do 999g - udział w wierszu [%]	1000-1499g - udział w wierszu [%]	1500-2499g - udział w wierszu [%]	od 2500g - udział w wierszu [%]	Łącznie noworodków [tys.]
dolnośląskie	2,23	4,99	51,18	41,60	0,76
kujawsko-pomorskie	1,40	5,19	42,12	51,30	0,50
lubelskie	3,01	4,86	56,02	36,11	0,43
lubuskie	1,04	3,11	58,03	37,82	0,19
łódzkie	4,12	8,64	51,03	36,21	0,49
małopolskie	1,69	5,76	51,13	41,42	0,89
mazowieckie	1,61	4,72	45,16	48,51	1,67
opolskie	1,54	6,15	53,33	38,97	0,20
podkarpackie	3,09	4,32	48,97	43,62	0,49
podlaskie	2,21	4,80	45,02	47,97	0,27
pomorskie	1,63	6,21	45,27	46,89	0,68

**Tabela 2.2.44:** Struktura porodów wielopłodowych według kategorii masy ciała noworodków w poszczególnych województwach

Województwo	do 999g - udział w wierszu [%]	1000-1499g - udział w wierszu [%]	1500-2499g - udział w wierszu [%]	od 2500g - udział w wierszu [%]	Łącznie noworodków [tys.]
śląskie	1,88	5,36	50,60	42,16	1,01
świętokrzyskie	1,35	4,93	49,78	43,95	0,22
warmińsko- mazurskie	2,01	4,30	44,99	48,71	0,35
wielkopolskie	2,48	4,97	47,83	44,72	0,97
zachodniopomorskie	2,90	5,80	51,59	39,71	0,34
<b>Polska</b>	<b>2,11</b>	<b>5,28</b>	<b>48,66</b>	<b>43,95</b>	<b>9,45</b>

Opracowanie DAiS na podstawie danych z NFZ i ZBP-IMiD

**Tabela 2.2.45:** Struktura porodów wielopłodowych według kategorii tygodnia trwania ciąży w poszczególnych województwach

Województwo	Wcześnieak - udział w wierszu [%]	Noworodek donoszony - udział w wierszu [%]	Łącznie noworodków [tys.]
dolnośląskie	67,02	32,98	0,37
kujawsko-pomorskie	60,73	39,27	0,25
lubelskie	77,57	22,43	0,21
lubuskie	78,72	21,28	0,09
łódzkie	70,17	29,83	0,24
małopolskie	68,65	31,35	0,42
mazowieckie	58,81	41,19	0,82
opolskie	74,23	25,77	0,10
podkarpackie	63,45	36,55	0,24
podlaskie	50,38	49,62	0,13
pomorskie	55,86	44,14	0,33
śląskie	66,33	33,67	0,50
świętokrzyskie	65,74	34,26	0,11
warmińsko- mazurskie	60,12	39,88	0,17
wielkopolskie	66,31	33,69	0,47
zachodniopomorskie	69,01	30,99	0,17
<b>Polska</b>	<b>64,59</b>	<b>35,41</b>	<b>4,63</b>

Opracowanie DAiS na podstawie danych z NFZ i ZBP-IMiD

## 2.3 Ambulatoryjna Opieka Specjalistyczna

### 2.3.1 Wybór poradni

W poniższym opracowaniu przedstawiono dane jedynie dla kobiet w wieku rozrodczym, czyli od 15 do 51 roku życia, które w 2016 r. skorzystały ze świadczeń w ramach Ambulatoryjnej Opieki Specjalistycznej z którymś z rozpoznai ICD-10 należących do analizowanej Grupy.

W tabeli 2.3.1 i 2.3.2 przedstawiono podstawowe statystyki dla opieki ambulatoryjnej w Polsce obejmujące analizowaną grupę chorób w podziale na podgrupy w niej występujące. Druga z kolei tabela zawiera dane na temat 3 największych poradni (pod względem liczby porad) dla każdej podgrupy chorób.

Tabela 2.3.1: Podstawowe statystyki na temat porad według podgrup

Podgrupa	Liczba pacjentek [tys.]	Liczba porad [tys.]	Porady zachowawcze [%]	Porady W11 w zachowawczych [%]	Porady W21 w zachowawczych [%]	Porady zabiegowe [%]
Patologia ciąży	307,19	1 587,94	90,69	19,66	-	0,09
Opieka nad ciążą i porodem	226,75	676,26	72,33	21,48	-	1,63
Ciąże utracone	13,61	17,49	99,38	24,87	-	0,50
Powikłania czynności porodowej/porodu	9,60	24,27	99,76	20,48	-	0,12
Komplikacje w porożu	8,20	10,41	86,70	49,88	-	13,26
Cięcie cesarskie	5,53	6,14	59,03	6,84	-	40,97
Ciąże pozamaciczne i zaśniadowe	1,97	3,20	92,46	23,44	-	6,95
Poród siłami natury	1,25	1,36	88,21	16,63	-	11,79
Poród drogami natury	0,05	0,06	81,03	15,52	-	18,97
Ciąże wielopłodowe	0,03	0,03	59,26	14,81	-	40,74
Zgony matek	0,02	0,03	100,00	35,71	-	-
Inne	0,01	0,01	90,00	20,00	-	-

Opracowanie DAiS na podstawie danych NFZ

Tabela 2.3.2: Struktura porad według podgrup choroby i poradni

Podgrupa	Nazwa poradni	Liczba pacjentek [tys.]	Liczba porad [tys.]	Udział porad [%]
Patologia ciąży	PORADNIA POŁOŻNICZO-GINEKOLOGICZNA	281,31	1 410,01	88,8
	PORADNIA DIABETOLOGICZNA	19,04	69,64	4,4
	PORADNIA GINEKOLOGICZNA	12,56	58,02	3,7
Opieka nad ciążą i porodem	PORADNIA POŁOŻNICZO-GINEKOLOGICZNA	215,00	639,88	94,6
	PORADNIA GINEKOLOGICZNA	10,19	27,42	4,1
	PORADNIA PATOLOGII CIĄŻY	1,99	3,90	0,6
Powikłania czynności porodowej/porodu	PORADNIA POŁOŻNICZO-GINEKOLOGICZNA	9,23	23,39	96,4
	PORADNIA GINEKOLOGICZNA	0,21	0,60	2,5
	PORADNIA PATOLOGII CIĄŻY	0,11	0,19	0,8
Ciąże utracone	PORADNIA POŁOŻNICZO-GINEKOLOGICZNA	12,67	16,17	92,4
	PORADNIA GINEKOLOGICZNA	0,60	0,76	4,3
	PORADNIA PATOLOGII CIĄŻY	0,23	0,27	1,6
Komplikacje w porożu	PORADNIA POŁOŻNICZO-GINEKOLOGICZNA	7,54	9,11	87,5
	PORADNIA CHIRURGII OGÓLNEJ	0,15	0,59	5,6
	PORADNIA GINEKOLOGICZNA	0,40	0,50	4,8

Tabela 2.3.2: Struktura porad według podgrup choroby i poradni

Podgrupa	Nazwa poradni	Liczba pacjentek [tys.]	Liczba porad [tys.]	Udział porad [%]
Cięcie cesarskie	PORADNIA POŁOŻNICZO-GINEKOLOGICZNA	4,96	5,47	89,0
	PORADNIA CHIRURGII OGÓLNEJ	0,33	0,43	7,0
	PORADNIA GINEKOLOGICZNA	0,20	0,20	3,3
Ciężce pozamaciczne i zaśniadowe	PORADNIA POŁOŻNICZO-GINEKOLOGICZNA	1,62	2,42	75,7
	PORADNIA ONKOLOGICZNA	0,12	0,23	7,2
	PORADNIA GINEKOLOGII ONKOLOGICZNEJ	0,05	0,17	5,4
Poród siłami natury	PORADNIA POŁOŻNICZO-GINEKOLOGICZNA	1,20	1,31	95,9
	PORADNIA GINEKOLOGICZNA	0,02	0,02	1,8
	PORADNIA PATOLOGII CIAŻY	0,02	0,02	1,5
Poród drogami natury	PORADNIA POŁOŻNICZO-GINEKOLOGICZNA	0,04	0,05	79,3
	PORADNIA CHIRURGII OGÓLNEJ	0,00	0,00	8,6
	PORADNIA GINEKOLOGICZNA	0,00	0,00	6,9
Zgony matek	PORADNIA POŁOŻNICZO-GINEKOLOGICZNA	0,02	0,02	78,6
	PORADNIA HEMATOLOGICZNA	0,00	0,00	14,3
	PORADNIA GINEKOLOGICZNA	0,00	0,00	7,1
Ciążce wielopłodowe	PORADNIA POŁOŻNICZO-GINEKOLOGICZNA	0,03	0,03	100,0
Inne	PORADNIA POŁOŻNICZO-GINEKOLOGICZNA	0,01	0,01	90,0
	PRACOWNIA REZONANSU MAGNETYCZNEGO	0,00	0,00	10,0

Opracowanie DAiS na podstawie danych NFZ

Na potrzeby niniejszego opracowania wykorzystano indywidualne dane sprawozdawcze Narodowego Funduszu Zdrowia dotyczące świadczeń w ramach ambulatoryjnej opieki specjalistycznej sprawozdanych za rok 2016 (dalej: dane NFZ) oraz dane gromadzone w ramach statystyki publicznej. Przez porady wykazane w danych NFZ rozumie się każdy kontakt sprawozdany w ramach umowy dotyczącej ambulatoryjnej opieki specjalistycznej. W przeciwieństwie do świadczeń szpitalnych znaczna część tego typu świadczeń wykonywana jest poza systemem świadczeń finansowanych ze środków publicznych. Z tego względu analiza w niniejszym opracowaniu została rozszerzona o dane sprawozdawane przez wszystkie podmioty lecznicze/przedsiębiorstwa, w których podmiot leczniczy wykonuje działalność leczniczą w zakresie ambulatoryjnej opieki specjalistycznej. Źródłem tych danych jest sprawozdanie ZD-3<sup>22</sup>. Z racji tego, że sprawozdanie ZD-3 wymaga wykazania liczby porad wykonanych w ramach poradni zgrupowanych w grupy na podstawie VIII części kodu resortowego,

<sup>22</sup>Sprawozdanie ZD-3 wypełniają podmioty lecznicze/przedsiębiorstwa, w których podmiot leczniczy wykonuje działalność leczniczą w zakresie ambulatoryjnej opieki zdrowotnej podstawowej i/lub specjalistycznej. W przypadku praktyk zawodowych wyłącznie praktyki lekarskie indywidualne i indywidualne specjalistyczne oraz grupowe realizujące świadczenia zdrowotne finansowane ze środków publicznych.

dokonano analogicznego grupowania w ramach poradni wykazanych w danych NFZ. Ponadto, celem wydzielenia poradni dedykowanych bezpośrednio oraz pośrednio leczeniu pacjentek z analizowaną grupą chorób i problemów zdrowotnych, dokonano analizy struktury udzielonych porad w zależności od typu poradni.

Zbiór rozpoznań które zostały uwzględnione w analizie prezentuje Tabela 2.3.3. Zbiór ten jest zgodny z podziałem stosowanym w poprzednich częściach opracowania.

**Tabela 2.3.3:** Wykaz uwzględnionych w analizie rozpoznań chorobowych wg klasyfikacji ICD-10

O02	O11	O23	O33	O45	O82	O68	O86	O96
O03	O12	O24	O34	O46	O60	O69	O87	O97
O04	O13	O25	O35	O47	O61	O70	O88	Z32
O05	O14	O26	O36	O48	O62	O71	O89	Z33
O06	O15	O28	O40	O98	O63	O72	O90	Z34
O00	O16	O29	O41	O99	O64	O73	O91	Z35
O01	O20	O30	O42	O80	O65	O74	O92	Z36
O08	O21	O31	O43	O81	O66	O75	O84	Z39
O10	O22	O32	O44	O83	O67	O85	O95	O07

Opracowanie DAiS

Tabela 2.3.4 prezentuje rozkład porad udzielonych pacjentkom z analizowaną grupą rozpoznań wg poradni. Zaprezentowane dane dotyczą wszystkich porad w 2016 roku w Polsce i zostały wykorzystane do zdefiniowania poradni bezpośrednio i pośrednio dedykowanych pacjentkom z analizowaną grupą chorób i problemów zdrowotnych. Na tej podstawie eksperci medycy wybrali poradnie dedykowane bezpośrednio analizowanej grupie chorób i problemów zdrowotnych. Są to:

- PORADNIA POŁOŻNICZO-GINEKOLOGICZNA (w sprawozdaniu ZD-3 wchodząca w skład poradni o nazwie poradnia położniczo-ginekologiczna),
- PORADNIA GINEKOLOGICZNA (w sprawozdaniu ZD-3 wchodząca w skład poradni o nazwie poradnia położniczo-ginekologiczna),
- PORADNIA GINEKOLOGICZNA DLA DZIEWCZĄT (w sprawozdaniu ZD-3 wchodząca w skład poradni o nazwie poradnia położniczo-ginekologiczna),
- PORADNIA PATOLOGII CIĄŻY (w sprawozdaniu ZD-3 wchodząca w skład poradni o nazwie poradnia położniczo-ginekologiczna).

**Tabela 2.3.4:** Struktura porad pacjentek w analizowanej grupie wg typu poradni

poradnia/pracownia	liczba porad [tys.]	udział porad [%]	skumulowany udział porad [%]
PORADNIA POŁOŻNICZO-GINEKOLOGICZNA	2 107,86	90,57	90,57
PORADNIA GINEKOLOGICZNA	87,62	3,77	94,34
PORADNIA DIABETOLOGICZNA	69,70	2,99	97,33
PORADNIA PATOLOGII CIĄŻY	37,06	1,59	98,93
PRACOWNIA USG	9,93	0,43	99,35
PORADNIA GINEKOLOGICZNA DLA DZIEWCZĄT	2,39	0,10	99,46
POZOSTAŁE PORADNIE	12,66	0,54	100,00

Opracowanie DAiS na podstawie danych NFZ



Porównanie rozkładu porad udzielonych pacjentkom z analizowaną grupą chorób i problemów zdrowotnych w wyróżnionych typach poradni pomiędzy województwami prezentuje Tabela 2.3.5.

**Tabela 2.3.5:** Struktura porad udzielonych pacjentkom z analizowanymi rozpoznaniem wg województwa i typu poradni

województwo	udział w dedykowanych bezpośrednio [%]	udział w pozostałych poradniach [%]
dolnośląskie	96,9	3,1
kujawsko-pomorskie	92,7	7,3
lubelskie	96,8	3,2
lubuskie	95,3	4,7
łódzkie	96,2	3,8
małopolskie	93,7	6,3
mazowieckie	97,4	2,6
opolskie	96,3	3,7
podkarpackie	95,2	4,8
podlaskie	92,5	7,5
pomorskie	98,1	1,9
śląskie	96,3	3,7
świętokrzyskie	95,1	4,9
warmińsko-mazurskie	97,4	2,6
wielkopolskie	99,0	1,0
zachodniopomorskie	93,1	6,9
<b>Polska</b>	<b>96,0</b>	<b>4,0</b>

Opracowanie DAiS na podstawie danych NFZ

## 2.3.2 Poradnia położniczo-ginekologiczna

W województwie podkarpackim liczba poradni, które w 2016 roku sprawozdały co najmniej jedną poradę w ramach NFZ wyniosła 130. Zróżnicowanie liczby porad i poradni pomiędzy województwami prezentuje Tabela 2.3.6.

**Tabela 2.3.6:** PORADNIA POŁOŻNICZO-GINEKOLOGICZNA - podstawowe statystyki według województw

województwo	Liczba porad [tys.]	Liczba porad na poradnie	Liczba poradni
dolnośląskie	528,56	2 391,68	221
kujawsko-pomorskie	435,86	2 235,19	195
lubelskie	332,11	3 533,13	94
lubuskie	177,14	3 690,46	48
łódzkie	385,38	2 586,46	149
małopolskie	606,23	2 986,35	203
mazowieckie	968,98	3 473,05	279
opolskie	144,90	2 542,04	57
podkarpackie	378,97	2 915,16	130
podlaskie	233,38	4 094,35	57
pomorskie	462,91	3 454,51	134
śląskie	792,89	2 160,46	367
świętokrzyskie	217,64	1 769,42	123
warmińsko-mazurskie	306,35	2 917,65	105
wielkopolskie	615,55	2 472,07	249
zachodniopomorskie	350,85	2 784,54	126
<b>Polska</b>	<b>6 937,70</b>	<b>2 734,61</b>	<b>2 537</b>

Opracowanie DAiS na podstawie danych NFZ

**Mapa 2.3.1:** PORADNIA POŁOŻNICZO-GINEKOLOGICZNA - liczba poradni w województwach

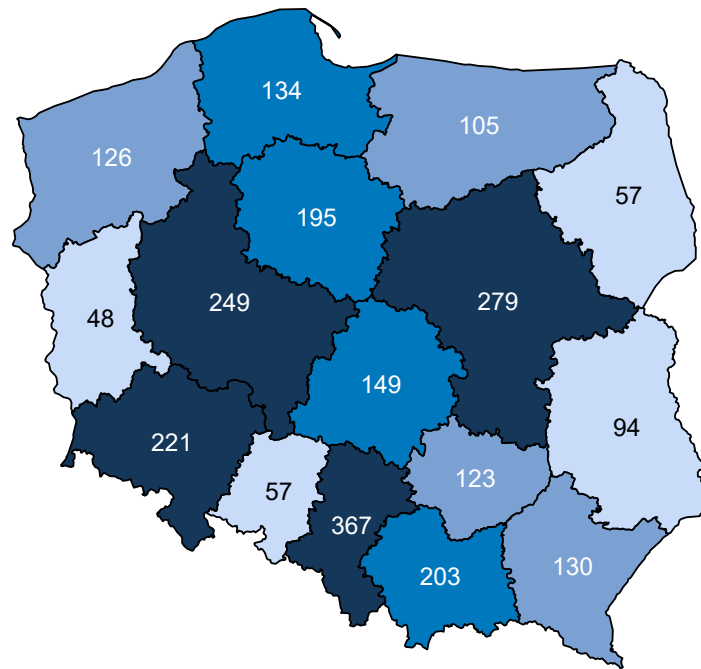

Opracowanie DAiS na podstawie danych z NFZ i GUS

**Mapa 2.3.2:** PORADNIA POŁOŻNICZO-GINEKOLOGICZNA - liczba porad na 100 tys. kobiet w wieku 15-51 lat

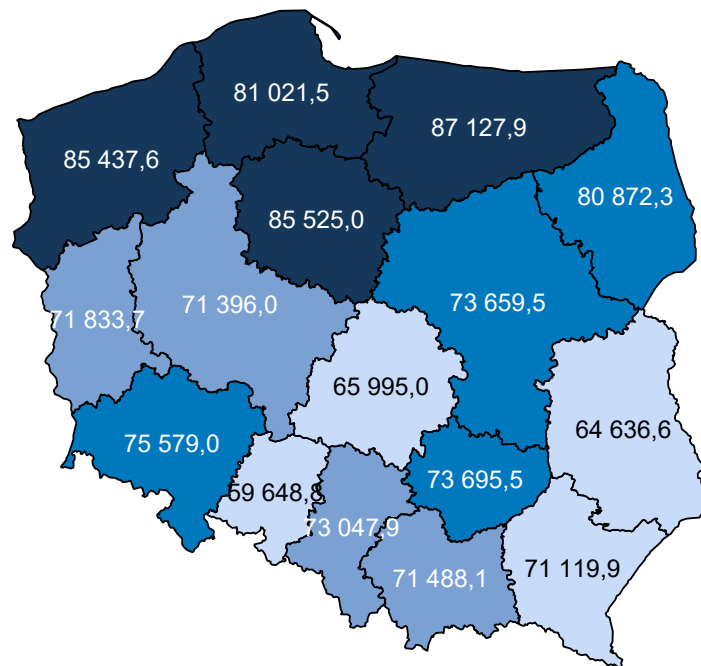

Opracowanie DAiS na podstawie danych z NFZ i GUS

W sprawozdaniu ZD3 PORADNIA POŁOŻNICZO-GINEKOLOGICZNA wchodzi w skład grupy poradni o

nazwie poradnia położniczo-ginekologiczna. Według tego sprawozdania w 2016 roku w województwie wykonano 549,2 tys. porad (por. Tabela 2.3.7)<sup>23</sup>. W ramach świadczeń sfinansowanych ze środków NFZ liczba porad w tych poradniach wyniosła 507,9 tys. Porównanie liczby porad sprawozdanych poprzez ZD-3 oraz liczby porad sprawozdanych do NFZ wskazuje, że 41,3 tys. porad nie jest finansowana w ramach umowy z NFZ. Należy podkreślić, że wartość 7,5% oznacza minimalny szacowany odsetek świadczeń realizowanych poza NFZ. Jak już wspomniano wcześniej sprawozdanie ZD-3 dotyczy podmiotów prowadzących ambulatoryjną opiekę zdrowotną, w przypadku zakładów opieki zdrowotnej publicznych i niepublicznych, a w przypadku praktyk lekarskich finansowanych ze środków publicznych. W sytuacji gdy dla danego regionu liczba porad sprawozdawanych przez ZD-3 była mniejsza od liczby porad sprawozdawanych do NFZ, przyjęto, że różnica ta wyniosła 0. Zróżnicowanie tego wskaźnika pomiędzy powiatami województwa prezentuje Wykres 2.3.1<sup>24</sup>. W analizie sprawozdań ZD-3 uwzględniono dane dotyczące wszystkich porad ambulatoryjnych sprawozdanych w 2016 roku do GUS. Porównano je ze sprawozdawczością NFZ w ramach wszystkich rozpoznań, nie ograniczając zakresu porad wyłącznie do rozpoznań analizowanych w danej grupie chorób. Stąd też, liczba porad w ramach NFZ dla analizowanej grupy chorób w określonym typie poradni może się różnić od danych w niniejszym rozdziale.

**Tabela 2.3.7:** Poradnie wchodzące w skład grupy poradni ZD-3 o nazwie poradnia położniczo-ginekologiczna w województwie

Nazwa poradni	Liczba porad NFZ. [tys.]
PORADNIA POŁOŻNICZO-GINEKOLOGICZNA	502,91
PORADNIA PROFILAKTYKI CHOROÓB PIERSI	2,26
PORADNIA GINEKOLOGICZNA DLA DZIEWCZĄT	1,37
PORADNIA GINEKOLOGICZNA	0,91
PORADNIA GINEKOLOGII ONKOLOGICZNEJ	0,24
PORADNIA PATOLOGII CIĄŻY	0,16
PORADNIA PLANOWANIA RODZINY I ROZRODCZOŚCI	0,01

Opracowanie DAiS na podstawie danych NFZ

**Tabela 2.3.8:** Porównanie liczby porad NFZ ze sprawozdaniem ZD3 w województwie

Nazwa poradni ZD-3	Liczba porad ZD-3 [tys.]	Liczba porad NFZ. [tys.]	Porady poza NFZ [%]	Porady poza NFZ dla PL [%]
poradnia położniczo-ginekologiczna	549,17	507,87	7,52	24,39

Opracowanie DAiS na podstawie danych NFZ

<sup>23</sup>Należy podkreślić, że mowa tu o wszystkich poradach, niekoniecznie związanych z analizowaną grupą.

<sup>24</sup>Ze względu na dostępność danych, odsetek porad finansowanych poza NFZ został zaprezentowany po miejscu udzielania świadczeń.



**Tabela 2.3.9:** Porady według podgrup dla województwa

Podgrupa	Liczba porad [tys.]	Liczba pacjentek [tys.]	Procentowy udział porad [%]	Liczba porad na pacjentkę
Ciąże pozamaciczne i zaśnadowe	0,12	0,09	0,0	1,33
Ciąże utracone	0,93	0,70	0,2	1,34
Cięcie cesarskie	0,25	0,24	0,1	1,02
Komplikacje w połogu	0,72	0,57	0,2	1,27
Opieka nad ciążą i połogiem	29,18	10,02	7,7	2,91
Patologia ciąży	84,08	15,97	22,2	5,26
Poród siłami natury	0,02	0,02	0,0	1,05
Powikłania czynności porodowej/porodu	1,36	0,62	0,4	2,20
Zgony matek	0,00	0,00	0,0	1,00
<b>Ciąża, poród, połówg razem</b>	<b>116,66</b>	<b>19,84</b>	<b>30,8</b>	<b>5,88</b>

Opracowanie DAiS na podstawie danych NFZ

Tabela 2.3.10 prezentuje dane wojewódzkie dotyczące charakteru porad wykonanych pacjentkom w analizowanej poradni w zależności od wydzielonych podgrup. Analogiczne dane dla Polski przedstawia Tabela 2.3.11. Odsetek porad o charakterze zachowawczym w województwie (w analizowanej poradni, niezależnie od rozpoznania) wyniósł 99%, z czego 35% porad stanowiły porady typu W11<sup>25</sup>. W Polsce odsetki te wynosiły odpowiednio 94%, 36%. Natomiast porady zachowawcze typu W21 w kraju nie występowały.

W Tabeli suma udziałów porad zachowawczych, zabiegowych, kompleksowych (KAOS), ambulatoryjnych świadczeń diagnostycznych kosztochłonnych i odrębnych może przekroczyć 100%, co wynika ze sprawozdania więcej niż jednego typu produktu dla jednej porady w obrębie rozpoznania.

**Tabela 2.3.10:** Porady według podgrup dla województwa

Podgrupa	Porady zachowaw. w woj. [%]	Porady W11 w zachowaw. w woj. [%]	Porady W21 w zachowaw. w woj. [%]	Porady zabieg. w woj [%]	Porady KAOS. w woj. [%]	Porady ASDK. w woj. [%]	Porady odrębne w woj. [%]
Ciąże pozamaciczne i zaśnadowe	88,52	16,39	-	11,48	-	-	-
Ciąże utracone	100,00	21,97	-	-	-	-	-
Cięcie cesarskie	6,85	4,03	-	93,15	-	-	-
Komplikacje w połogu	98,76	65,70	-	1,24	-	-	-
Opieka nad ciążą i połogiem	99,00	22,14	-	0,64	-	0,00	0,35
Patologia ciąży	99,93	18,32	-	0,07	-	-	0,01
Poród siłami natury	90,48	14,29	-	9,52	-	-	-
Powikłania czynności porodowej/porodu	99,85	12,60	-	0,15	-	-	-
Zgony matek	100,00	-	-	-	-	-	-
<b>Ciąża, poród, połówg razem</b>	<b>99,48</b>	<b>19,50</b>	-	<b>0,43</b>	-	<b>0,00</b>	<b>0,09</b>
<b>choroby spoza grupy</b>	<b>99,05</b>	<b>41,81</b>	-	<b>0,95</b>	-	<b>0,00</b>	-

Opracowanie DAiS na podstawie danych NFZ

**Tabela 2.3.11:** Porady według podgrup dla Polski

Podgrupa	Porady zachowaw. w PL [%]	Porady W11 w zachowaw. w PL [%]	Porady W21 w zachowaw. w PL [%]	Porady zabieg. w woj [%]	Porady KAOS. w PL [%]	Porady ASDK. w PL [%]	Porady odrębne w PL [%]
Ciąże pozamaciczne i zaśnadowe	92,14	22,91	-	7,86	-	-	-
Ciąże utracone	99,44	24,24	-	0,53	-	-	0,03

<sup>25</sup>W11- świadczenie specjalistyczne 1-go typu

Tabela 2.3.11: Porady według podgrup dla Polski

Podgrupa	Porady zachowaw. w PL [%]	Porady W11 w zachowaw. w PL [%]	Porady W21 w zachowaw. w PL [%]	Porady zabieg. w woj [%]	Porady KAOS. w PL [%]	Porady ASDK. w PL [%]	Porady odrębne w PL [%]
Ciąże wielopłodowe	59,26	14,81	-	40,74	-	-	-
Cięcie cesarskie	63,47	5,84	-	36,53	-	-	-
Inne	100,00	22,22	-	-	-	-	-
Komplikacje w porożu	88,76	50,69	-	11,24	-	-	-
Opieka nad ciążą i porożem	72,17	21,09	-	1,55	-	0,07	26,21
Patologia ciąży	91,10	17,98	-	0,07	0,00	0,04	8,79
Poród drogami natury	86,96	13,04	-	13,04	-	-	-
Poród siłami natury	88,54	15,36	-	11,46	-	-	-
Powikłania czynności porodowej/porodu	99,79	20,28	-	0,09	-	-	0,12
Zgony matek	100,00	31,82	-	-	-	-	-
<b>Ciąża, poród, poroż razem</b>	<b>85,43</b>	<b>19,11</b>	-	<b>0,68</b>	<b>0,00</b>	<b>0,05</b>	<b>13,84</b>
<b>choroby spoza grupy</b>	<b>98,03</b>	<b>43,64</b>	-	<b>1,93</b>	<b>0,01</b>	<b>0,03</b>	<b>0,00</b>

Opracowanie DAiS na podstawie danych NFZ

Dalszą część opracowania dla analizowanej poradni wykonano dla poszczególnych świadczeniodawców funkcjonujących w ramach kontraktu z NFZ w województwie podkarpackim. Liczba tego typu poradni wynosiła w 2016 roku 130. Dla ułatwienia prezentacji danych każdemu świadczeniodawcy nadano unikatowe ID, które jest utrzymywane w kolejnych zestawieniach dokumentu (por. Tabela 2.3.12). Rozkład porad świadczonych przez poszczególnych świadczeniodawców wg grup rozpoznań prezentuje Tabela 2.3.13.

Tabela 2.3.12: Lista świadczeniodawców

ID	Nazwa	Powiat
09.0001	Kliniczny Szpital Wojewódzki nr 2 im. św. Jadwigi Królowej w Rzeszowie	m. Rzeszów
09.0002	Wojewódzki Szpital im. św. Ojca Pio w Przemyślu	m. Przemyśl
09.0003	Szpital Specjalistyczny w Brzozowie Podkarpacki Ośrodek Onkologiczny im. ks. B. Markiewicza	brzozowski
09.0006	Szpital Specjalistyczny w Jaśle	jasieński
09.0007	Wojewódzki Szpital im. Zofii z Zamoyskich Tarnowskiej w Tarnobrzegu	m. Tarnobrzeg
09.0008	ZOZ w Dębicy	dębicki
09.0009	Samodzielny Publiczny Zespół Zakładów Opieki Zdrowotnej Powiatowy Szpital Specjalistyczny w Stalowej Woli	stalowowolski
09.0010	Wojewódzki Szpital Podkarpacki im. Jana Pawła II w Krośnie	m. Krosno
09.0011	SP ZOZ w Sanoku	sanocki
09.0012	SP ZOZ w Lubaczowie	lubaczowski
09.0013	SP ZOZ nr 1 w Rzeszowie	m. Rzeszów
09.0014	SP ZOZ w Leżajsku	leżajski
09.0015	Centrum Opieki Medycznej	jarosławski
09.0016	SP ZOZ w Przeworsku	przeworski
09.0017	Centrum Medyczne w Łąncucie	łańcucki
09.0018	SP ZOZ w Lesku	leski
09.0019	Szpital Specjalistyczny Pro - Familia sp. z o.o. s.k.	m. Rzeszów
09.0020	Samodzielny Publiczny Zespół ZOZ w Nisku	nizański
09.0021	Szpital Miejski w Przemyślu	m. Przemyśl
09.0022	Szpital Powiatowy w Nowej Dębce	tarnobrzegi
09.0023	SP ZOZ w Kolbuszowej	kolbuszowski
09.0024	ZOZ w Strzyżowie	strzyżowski
09.0026	SP ZOZ MSWiA w Rzeszowie	m. Rzeszów
09.0029	SP ZOZ w Ustrzykach Dolnych	bieszczadzki
09.0030	ZOZ w Ropczycach	ropczycko- sędziszowski
09.0035	SP ZOZ Sanatorium im. Jana Pawła II w Górnem	rzeszowski
09.0046	SP ZOZ	stalowowolski

Tabela 2.3.12: Lista świadczeniodawców

ID	Nazwa	Powiat
09.0052	ZOZ nr 2 w Rzeszowie	rzeszowski
09.0060	NZOZ Palomed sp. z o.o.	m. Rzeszów
09.0070	NZOZ Fen	m. Tarnobrzeg
09.0074	Medicor Centrum Medyczne sp. z o.o.	m. Rzeszów
09.0086	Centrum Medyczne Medyk sp. z o.o. s.k.	m. Rzeszów
09.0091	Wojewódzki Zespół Specjalistyczny w Rzeszowie	m. Rzeszów
09.0092	ZOZ nr 2 w Rzeszowie	m. Rzeszów
09.0095	SP ZOZ MSWiA w Rzeszowie	m. Krosno
09.0096	Samodzielny Publiczny Zakład Podstawowej Opieki Zdrowotnej w Komańczy	sanocki
09.0097	Obwód Lecznictwa Kolejowego w Rzeszowie - S. P. Z. O. Z.	m. Rzeszów
09.0099	Samodzielny Publiczny Zakład Podstawowej Opieki Zdrowotnej w Besku	sanocki
09.0100	Szpital Wojewódzki Olk w Przemyślu	m. Przemyśl
09.0102	Wojskowa Specjalistyczna Przychodnia Lekarska SP ZOZ w Rzeszowie	m. Rzeszów
09.0107	SP ZOZ w Bojanowie	stalowowolski
09.0109	Gminny SP ZOZ w Grębowie	tarnobrzegi
09.0110	Gminna Przychodnia Lekarska w Iwoniczu Zdroju	krośnieński
09.0111	Samodzielny Publiczny Gminny ZOZ w Jedliczu	krośnieński
09.0115	Samodzielny Publiczny Gminny ZOZ w Krościenku Wyżnym	krośnieński
09.0117	Samodzielny Publiczny Gminny ZOZ	krośnieński
09.0119	Samodzielny Publiczny Gminny ZOZ w Rymanowie	krośnieński
09.0120	SP ZOZ w Skotyszynie	jasielski
09.0121	Gminny SP ZOZ w Żyrakowie	dębicki
09.0124	Samodzielny Publiczny Gminny ZOZ	stalowowolski
09.0127	Samodzielny Publiczny Gminny Ośrodek Zdrowia w Nowym Żmigrodzie	jasielski
09.0128	Gminny SP ZOZ im. prof. Klemensa Skóry w Borowej	mielecki
09.0129	Samodzielny Gminny Publiczny ZOZ w Brzostku	dębicki
09.0131	Gminny Ośrodek Zdrowia w Kamieniu	rzeszowski
09.0135	NZOZ Przychodnia Medycyny Rodzinnej s.c.	strzyżowski
09.0137	NZOZ Asklepios w Birczy Wojciech Tomaka s.c.	przemyski
09.0139	Kemed sp. z o.o.	jasielski
09.0145	ZOZ R - 36 sp. z o.o.	lubaczowski
09.0146	NZOZ Przychodnia Zdrowia w Narolu	lubaczowski
09.0149	Centrum Zdrowia Dr Mastej NZOZ	jasielski
09.0153	NZOZ Przychodnia Lekarsko - Stomatologiczna Barbara i Marek Dorożyńscy Doromed s.c.	przemyski
09.0154	NZOZ Medikor	krośnieński
09.0157	NZOZ Praktyka	przemyski
09.0169	NZOZ Marmed lek. Med. Bogusława i Jarosław Marzec s.j.	mielecki
09.0174	NZOZ Medyk sp. z o.o. w Stalowej Woli	stalowowolski
09.0181	NZOZ Bieszczady	bieszczadzki
09.0193	NZOZ Centrum Zdrowia	leżajski
09.0200	NZOZ Krosno - Zdrowie	m. Krosno
09.0211	NZOZ Ars Medica	jarosławski
09.0212	NZOZ Piątka sp. z o.o.	mielecki
09.0213	NZOZ Remedium	łańcucki
09.0214	NZOZ Es - Cor	stalowowolski
09.0225	Specmed sp. z o.o. NZOZ Zespół Przychodni i Poradni Specjalistycznych	m. Krosno
09.0235	Danmed s.c.	m. Przemyśl
09.0237	NZOZ Przychodnia Lekarska Medicus Sp. P.	m. Krosno
09.0269	NZOZ Radomyśl Wielki	mielecki
09.0283	NZOZ Medicus - Dukla sp. z o.o.	krośnieński
09.0284	NZOZ Ess - Med lek. Med. Ewa Szypuła - Stąpor	kolbuszowski
09.0286	NZOZ A - w - Med sp. z o.o.	przeworski
09.0290	NZOZ Dom - Med	tarnobrzegi
09.0306	Centrum Medyczne Promedica NZOZ	m. Rzeszów
09.0307	Centrum Medyczne Promedica NZOZ	rzeszowski
09.0317	NZOZ Viva sp. z o.o.	krośnieński

Tabela 2.3.12: Lista świadczeniodawców

ID	Nazwa	Powiat
09.0318	NZOZ Ad - Med	jasielski
09.0320	Alfamed NZOZ w Jasionce	rzeszowski
09.0334	NZOZ Med - Jar	jarosławski
09.0340	NZOZ Pro Familia	rzeszowski
09.0345	NZOZ Machów	m. Tarnobrzeg
09.0347	NZOZ Lumed	lubaczowski
09.0348	NZOZ Gemini	jasielski
09.0355	NZOZ Homed Witold Homa	rzeszowski
09.0358	Centrum Zdrowia L - Med Kołaczyce NZOZ	jasielski
09.0359	NZOZ Centrum Medyczne Kinesis	rzeszowski
09.0360	NZOZ Centrum Medyczne Kinesis	niżański
09.0378	NZOZ Vismed Centrum Zdrowia Wojaszówka sp. z o.o.	krośnieński
09.0400	Przychodnia Zdrowia dr n. med. Marta Leszczyńska	jasielski
09.0411	Medicsan sp. z o.o.	sanocki
09.0427	NZOZ Ani - Cor Anna Typiak	stalowowolski
09.0630	SP ZOZ w Lesku	sanocki
09.0631	Szpital Powiatowy	kolbuszowski
09.0632	Przychodnia Specjalistyczna w Tarnobrzegu	m. Tarnobrzeg
09.0635	NZOZ Ośrodek Diagnostyczny Chorób Nowotworowych Fundacji Sos Życie	mielecki
09.0639	Specmed sp. z o.o. NZOZ Zespół Przychodni i Poradni Specjalistycznych	krośnieński
09.0640	NZOZ Femina	m. Rzeszów
09.0643	Gammed Lekarze Monika Hanasiewicz i Ryszard Sarzyński Spółka Partnerska	m. Przemyśl
09.0646	NZOZ Ginekologia O. Pawężka, I. Cabak s.c.	m. Przemyśl
09.0654	NZOZ Fem Medical	mielecki
09.0655	NZOZ Gin Koper	mielecki
09.0657	Poradnia Ginekologiczno - Położnicza Femina J. Żurek Spółka Partnerska Lekarzy	m. Tarnobrzeg
09.0663	Almed sp. z o.o.	jarosławski
09.0674	NZOZ Inter - Med Lekarze Specjaliści Drózdź, Jachyra, Lubera, Padykuła, Pacholec, Soboń Spółka Partnerska	mielecki
09.0678	Centrum Medyczne Promedica NZOZ	kolbuszowski
09.0684	NZOZ - Ewa Kornaga	strzyżowski
09.0695	NZOZ Specjalista s.c.	m. Przemyśl
09.0698	NZOZ s.a. - Med Andrzej Sawicki	m. Krosno
09.0711	NZOZ Sante	leżajski
09.0713	NZOZ Centromed	rzeszowski
09.0725	NZOZ Ginmed Jolanta Płutniak i Marzena Oskarbska - Bazia Spółka Partnerska	m. Krosno
09.0726	NZOZ Gin - lek. Gabinet Ginekologiczno - Położniczy	przeworski
09.0727	NZOZ Gin - lek. Gabinet Ginekologiczno - Położniczy	jarosławski
09.0747	Mrukmed 2 lek. Beata Madej - Mruk i Partner Spółka Partnerska	m. Rzeszów
09.0759	NZOZ Ginekologiczno - Położniczy 'gin - Bed' Poradnia K	dębicki
09.0779	NZOZ Jarosław s.c.	jarosławski
09.0783	NZOZ Zespół Praktyk Specjalistycznych Omega - Med	m. Tarnobrzeg
09.0800	Praktyka Lekarska Medita	m. Tarnobrzeg
09.0844	Indywidualna Specjalistyczna Praktyka Lekarska Maria Zakrzewska - Machała Specjalista Położnictwa i Ginekologii	krośnieński
09.0845	Gin - Med Specjalistyczna Grupowa Praktyka Lekarska Położniczo - Ginekologiczna	jarosławski
09.0877	Indywidualna Specjalistyczna Praktyka Lekarska	jarosławski
09.1886	NZOZ lek. Dariusz Chmiel	stalowowolski
09.1893	Centrum Medyczne Szajner Med	strzyżowski

Opracowanie DAiS na podstawie danych NFZ



Tabela 2.3.13: Liczba porad w tys. wg świadczeniodawców i grup rozpozną

ID	Dane wg 5 największych podgrup					Ciąża, poród i połóg oraz opieka nad noworodkiem razem [tys.]	choroby spoza grupy [tys.]
	Patologia ciąży [tys.]	Opieka nad ciążą i porodem [tys.]	Powiktania czynności porodowej/porodu [tys.]	Ciąże utracone [tys.]	Komplikacje w porożu [tys.]		
09.0001	1,07	0,18	0,00	0,00	0,00	1,26	2,29
09.0002	0,16	0,00	0,00	0,00	-	0,25	0,48
09.0003	3,88	1,35	-	0,05	0,02	5,46	5,24
09.0006	1,88	0,02	-	0,00	0,00	1,92	3,50
09.0007	1,08	0,18	0,09	0,01	0,00	1,36	1,68
09.0008	0,35	0,48	-	0,00	0,00	0,84	2,59
09.0009	0,92	0,51	-	0,00	0,00	1,44	1,98
09.0010	1,25	0,00	-	0,00	0,05	1,31	2,71
09.0011	1,05	0,75	0,01	0,01	0,02	1,83	4,40
09.0012	1,02	0,56	-	0,01	0,01	1,61	1,36
09.0013	0,75	0,15	-	0,00	0,00	0,91	1,00
09.0014	1,09	1,12	-	0,01	0,00	2,23	2,76
09.0015	1,27	0,14	-	0,03	0,00	1,45	3,77
09.0016	0,64	0,34	0,02	0,01	-	1,02	2,21
09.0017	1,92	0,64	0,10	0,02	0,00	2,69	4,19
09.0018	1,01	0,29	-	0,01	0,00	1,31	2,76
09.0019	2,01	0,41	-	0,01	0,01	2,44	1,87
09.0020	2,25	1,28	0,00	0,02	0,00	3,56	4,25
09.0021	0,13	0,08	-	0,00	-	0,21	0,85
09.0022	0,85	0,06	-	0,01	0,01	0,94	2,48
09.0023	1,05	0,39	-	0,01	0,00	1,46	2,04
09.0024	1,93	0,13	-	0,02	-	2,09	3,33
09.0026	0,76	0,08	-	0,02	0,00	0,86	3,02
09.0029	0,50	0,18	0,13	0,01	0,00	0,82	1,90
09.0030	2,89	0,41	-	0,02	-	3,32	5,29
09.0035	0,20	0,25	-	0,01	0,01	0,48	0,82
09.0046	1,71	0,11	-	0,03	-	1,84	3,91
09.0052	1,72	1,15	0,01	0,02	0,13	3,02	7,12
09.0060	1,16	0,79	-	0,01	0,00	1,97	1,95
09.0070	2,46	0,19	-	0,00	-	2,65	4,50
09.0074	0,47	0,39	-	0,01	-	0,88	2,97
09.0086	0,52	0,57	-	0,00	0,00	1,10	2,49
09.0091	1,85	0,62	0,01	0,03	0,00	2,53	6,01
09.0092	0,82	0,12	-	0,00	0,02	0,96	3,59
09.0095	0,09	-	-	-	0,00	0,09	0,85
09.0096	0,21	0,06	-	0,00	-	0,28	0,49
09.0097	0,14	0,12	-	0,00	-	0,27	1,17
09.0099	0,64	0,27	-	0,00	0,00	0,92	1,64
09.0100	0,93	0,32	0,00	0,02	-	1,28	2,99
09.0102	0,06	0,01	-	0,00	-	0,07	0,68
09.0107	0,10	0,08	-	0,00	-	0,18	0,20
09.0109	0,27	0,18	0,06	0,00	0,01	0,51	0,94
09.0110	0,27	0,02	-	0,00	-	0,29	0,92
09.0111	0,52	0,02	-	0,00	0,03	0,57	1,56
09.0115	0,08	0,02	-	0,00	0,00	0,10	0,97
09.0117	0,21	0,14	-	-	0,03	0,38	2,16
09.0119	1,11	0,39	-	0,02	0,00	1,53	3,20
09.0120	0,53	0,05	-	0,01	-	0,59	0,91
09.0121	0,22	0,00	-	-	0,00	0,22	1,19
09.0124	0,54	0,19	-	0,01	0,00	0,75	1,16
09.0127	0,18	0,00	-	-	-	0,18	0,51
09.0128	0,12	0,01	0,00	0,00	-	0,14	0,96
09.0129	0,26	0,33	-	0,00	0,00	0,59	1,54

Tabela 2.3.13: Liczba porad w tys. wg świadczeniodawców i grup rozpoznai

ID	Dane wg 5 największych podgrup					Ciąża, poród i połóg oraz opieka nad noworodkiem razem [tys.]	choroby spoza grupy [tys.]
	Patologia ciąży [tys.]	Opieka nad ciążą i połogiem [tys.]	Powiktania czynności porodowej/porodu [tys.]	Ciąże utracone [tys.]	Komplikacje w połogu [tys.]		
09.0131	0,57	0,28	-	0,02	0,00	0,87	0,69
09.0135	0,23	-	-	-	-	0,23	0,70
09.0137	0,07	0,35	0,00	0,00	-	0,42	0,78
09.0139	0,12	0,01	-	0,00	-	0,14	0,66
09.0145	0,94	0,46	0,01	0,00	0,01	1,43	2,71
09.0146	-	0,08	-	-	-	0,08	0,35
09.0149	1,76	0,56	0,05	0,02	0,01	2,40	5,16
09.0153	0,12	0,17	0,03	0,00	0,00	0,32	0,65
09.0154	1,04	0,31	-	0,02	0,02	1,39	2,77
09.0157	0,09	0,11	0,00	0,00	-	0,21	0,46
09.0169	0,30	-	-	-	-	0,30	1,95
09.0174	2,21	0,10	-	0,02	0,02	2,35	5,62
09.0181	0,29	0,14	0,06	0,00	0,00	0,50	0,60
09.0193	0,04	0,08	0,00	-	-	0,12	0,51
09.0200	0,51	0,12	-	0,01	0,01	0,64	1,17
09.0211	0,29	0,10	0,05	0,01	-	0,45	1,32
09.0212	2,27	-	0,11	0,04	0,04	2,46	2,26
09.0213	0,02	0,43	-	0,00	-	0,45	0,75
09.0214	0,06	0,12	-	-	-	0,18	0,35
09.0225	0,87	0,24	-	0,02	0,01	1,14	5,80
09.0235	0,26	0,66	0,00	0,01	-	0,94	1,77
09.0237	0,37	0,14	-	0,02	0,00	0,53	2,11
09.0269	0,40	0,18	0,00	0,00	0,01	0,59	0,94
09.0283	0,52	0,00	-	0,00	-	0,53	1,18
09.0284	0,12	0,05	-	-	-	0,18	0,77
09.0286	0,96	-	-	0,01	0,00	0,97	3,04
09.0290	0,16	0,08	-	-	-	0,24	0,77
09.0306	1,00	0,86	0,23	0,01	0,00	2,10	3,11
09.0307	0,00	0,28	-	0,00	-	0,29	0,64
09.0317	0,98	0,08	-	0,01	-	1,07	2,15
09.0318	0,32	-	-	-	-	0,32	1,06
09.0320	0,07	0,29	-	-	-	0,36	0,56
09.0334	0,77	0,11	0,01	0,01	0,00	0,90	3,06
09.0340	0,57	0,01	-	0,00	-	0,59	0,89
09.0345	0,12	0,01	0,03	0,01	-	0,16	0,47
09.0347	0,43	0,05	-	0,00	-	0,49	1,83
09.0348	0,97	0,17	0,00	0,01	0,01	1,16	1,80
09.0355	1,18	-	-	0,02	-	1,20	1,54
09.0358	0,30	0,04	-	-	0,00	0,34	0,87
09.0359	0,24	0,08	0,00	0,00	-	0,33	0,94
09.0360	0,04	0,02	-	-	-	0,06	0,41
09.0378	0,20	0,01	-	-	-	0,21	1,18
09.0400	0,09	0,03	-	-	-	0,12	0,25
09.0411	0,01	-	0,00	-	-	0,02	0,02
09.0427	0,17	0,07	-	0,00	0,00	0,24	0,84
09.0630	0,37	0,07	-	0,00	0,00	0,44	0,71
09.0631	0,45	0,00	-	0,00	-	0,46	0,76
09.0632	0,80	0,04	0,02	0,01	-	0,87	1,80
09.0635	0,03	0,00	-	-	-	0,03	0,70
09.0639	0,10	-	-	-	0,00	0,10	0,44
09.0640	2,72	2,24	0,00	0,03	0,01	5,00	17,48
09.0643	0,50	0,59	0,09	0,02	0,01	1,21	2,35
09.0646	0,00	0,35	-	0,00	0,00	0,35	5,84

**Tabela 2.3.13:** Liczba porad w tys. wg świadczeniodawców i grup rozpoznai

ID	Dane wg 5 największych podgrup					Ciąża, poród i połóg oraz opieka nad noworodkiem razem [tys.]	choroby spoza grupy [tys.]
	Patologia ciąży [tys.]	Opieka nad ciążą i połogiem [tys.]	Powiktania czynności porodowej/porodu [tys.]	Ciąże utracone [tys.]	Komplikacje w połogu [tys.]		
09.0654	0,11	-	0,00	-	-	0,11	1,86
09.0655	1,02	-	-	-	0,07	1,09	2,77
09.0657	0,58	0,02	-	-	-	0,60	1,91
09.0663	0,44	0,14	0,01	0,00	0,00	0,59	1,86
09.0674	0,47	-	-	-	0,01	0,48	2,34
09.0678	0,06	0,14	-	-	0,00	0,20	0,39
09.0684	0,10	0,38	0,13	0,01	0,00	0,62	1,48
09.0695	0,07	0,00	-	0,00	-	0,08	0,68
09.0698	0,32	0,03	-	0,01	0,01	0,37	0,92
09.0711	0,56	1,02	-	0,01	0,01	1,60	2,72
09.0713	0,15	0,08	-	0,00	0,00	0,23	0,89
09.0725	0,50	0,20	-	0,01	0,01	0,73	5,01
09.0726	0,15	0,10	-	0,01	0,00	0,26	0,75
09.0727	0,20	0,10	-	0,01	-	0,31	0,74
09.0747	-	0,02	-	-	-	0,02	1,24
09.0759	0,76	0,06	0,00	0,00	0,00	0,83	1,94
09.0779	0,30	0,00	-	-	-	0,31	1,16
09.0783	0,14	0,02	0,00	0,00	-	0,16	1,82
09.0800	0,09	0,00	0,02	-	-	0,11	0,84
09.0844	0,34	-	-	-	0,00	0,35	0,90
09.0845	1,09	0,46	0,04	0,02	0,01	1,63	5,68
09.0877	0,02	0,02	-	-	-	0,04	0,33
09.1886	0,08	0,04	-	-	-	0,12	0,41
09.1893	0,39	0,04	0,00	0,01	-	0,44	0,82
<b>Woj.</b>	<b>84,08</b>	<b>29,18</b>	<b>1,36</b>	<b>0,93</b>	<b>0,72</b>	<b>116,66</b>	<b>262,31</b>

Opracowanie DAiS na podstawie danych NFZ

Największy świadczeniodawca w województwie sprawozdał 22,5 tys. porad dla 8,0 tys. pacjentek (por. Tabela 2.3.14. Tym samym liczba porad na pacjentkę u tego świadczeniodawcy wyniosła 2,8. Sumaryczny odsetek porad W11 i W21 wyniósł w województwie 34,9%. 61 świadczeniodawców charakteryzowało się wyższą wartością tego wskaźnika, niż wartość wojewódzka.

**Tabela 2.3.14:** Porady według świadczeniodawców i kategorii

ID	Liczba porad [tys.]	Liczba pacjentek [tys.]	Liczba porad na pacj.	Porady zachowaw. w woj. [%]	Porady W11 w zachowaw. w woj. [%]	Porady W21 w zachowaw. w woj. [%]	Porady zabieg. w woj [%]	Porady KAOS. w woj. [%]	Porady ASDK. w woj. [%]	Porady odrębne w woj. [%]
09.0001	3,55	1,59	2,23	99,75	33,88	-	0,25	-	-	-
09.0002	0,73	0,55	1,34	77,09	21,81	-	22,91	-	-	-
09.0003	10,70	3,58	2,99	97,33	33,40	-	2,67	-	-	-
09.0006	5,42	1,78	3,04	97,99	49,73	-	2,01	-	-	-
09.0007	3,04	1,06	2,86	100,00	63,17	-	-	-	-	-
09.0008	3,43	1,17	2,94	99,88	61,11	-	0,12	-	-	-
09.0009	3,42	1,26	2,71	99,50	58,69	-	0,47	-	0,03	-
09.0010	4,01	0,93	4,32	96,61	21,75	-	3,39	-	-	-
09.0011	6,23	2,02	3,08	100,00	41,80	-	-	-	-	-
09.0012	2,96	1,06	2,81	98,99	28,33	-	1,01	-	-	-

Tabela 2.3.14: Porady według świadczeniodawców i kategorii

ID	Liczba porad [tys.]	Liczba pacjentek [tys.]	Liczba porad na pacj.	Porady zachowaw. w woj. [%]	Porady W11 w zachowaw. w woj. [%]	Porady W21 w zachowaw. w woj. [%]	Porady zabieg. w woj [%]	Porady KAOS. w woj. [%]	Porady ASDK. w woj. [%]	Porady odrębne w woj. [%]
09.0013	1,91	0,68	2,82	100,00	24,11	-	-	-	-	-
09.0014	4,98	1,68	2,96	99,66	31,51	-	0,34	-	-	-
09.0015	5,22	1,80	2,90	98,91	24,62	-	1,09	-	-	-
09.0016	3,22	1,51	2,14	100,00	35,35	-	-	-	-	-
09.0017	6,88	2,66	2,59	99,96	21,35	-	0,04	-	-	-
09.0018	4,07	1,33	3,06	99,16	71,28	-	0,84	-	-	-
09.0019	4,31	1,23	3,51	99,86	28,57	-	0,14	-	-	-
09.0020	7,81	2,26	3,46	98,98	31,49	-	1,02	-	-	-
09.0021	1,06	0,56	1,89	98,96	48,54	-	1,04	-	-	-
09.0022	3,42	1,05	3,26	99,88	61,23	-	0,12	-	-	-
09.0023	3,49	1,02	3,41	99,69	19,52	-	0,31	-	-	-
09.0024	5,41	1,79	3,02	100,00	29,99	-	-	-	-	-
09.0026	3,88	1,52	2,56	98,30	19,67	-	1,70	-	-	-
09.0029	2,71	0,84	3,21	99,96	23,77	-	0,04	-	-	-
09.0030	8,61	2,67	3,22	98,69	17,47	-	1,31	-	-	-
09.0035	1,29	0,46	2,79	100,00	6,57	-	-	-	-	-
09.0046	5,75	1,60	3,60	100,00	50,42	-	-	-	-	-
09.0052	10,15	3,07	3,30	99,97	38,24	-	0,03	-	-	-
09.0060	3,92	1,19	3,30	99,85	16,22	-	0,15	-	-	-
09.0070	7,15	1,95	3,67	99,96	9,65	-	-	-	-	0,04
09.0074	3,84	1,56	2,46	98,78	25,95	-	1,22	-	-	-
09.0086	3,59	1,41	2,54	99,25	28,14	-	0,75	-	-	-
09.0091	8,54	3,04	2,81	98,56	28,37	-	1,44	-	-	-
09.0092	4,55	1,69	2,70	98,22	38,13	-	1,78	-	-	-
09.0095	0,94	0,26	3,68	98,52	65,01	-	1,48	-	-	-
09.0096	0,77	0,21	3,62	97,66	33,77	-	2,34	-	-	-
09.0097	1,44	0,51	2,81	95,76	13,27	-	4,24	-	-	-
09.0099	2,56	0,96	2,68	99,69	24,85	-	0,31	-	-	-
09.0100	4,26	1,53	2,78	99,41	41,89	-	0,59	-	-	-
09.0102	0,75	0,36	2,08	99,60	57,31	-	0,40	-	-	-
09.0107	0,38	0,12	3,10	100,00	42,45	-	-	-	-	-
09.0109	1,46	0,39	3,72	100,00	46,88	-	-	-	-	-
09.0110	1,21	0,39	3,11	99,25	33,86	-	0,75	-	-	-
09.0111	2,13	0,52	4,09	96,19	32,47	-	3,81	-	-	-
09.0115	1,08	0,25	4,35	98,80	66,36	-	1,20	-	-	-
09.0117	2,54	0,62	4,13	99,13	55,92	-	0,87	-	-	-
09.0119	4,73	1,32	3,59	98,39	34,95	-	1,61	-	-	-
09.0120	1,50	0,50	3,00	97,60	47,06	-	2,40	-	-	-
09.0121	1,41	0,48	2,91	99,36	69,15	-	0,64	-	-	-
09.0124	1,91	0,56	3,40	99,42	34,94	-	0,58	-	-	-
09.0127	0,70	0,24	2,88	99,14	6,17	-	0,86	-	-	-
09.0128	1,09	0,42	2,60	100,00	16,93	-	-	-	-	-
09.0129	2,13	0,72	2,96	99,95	41,25	-	0,05	-	-	-
09.0131	1,56	0,60	2,58	100,00	27,44	-	-	-	-	-
09.0135	0,93	0,30	3,16	96,78	1,61	-	3,22	-	-	-
09.0137	1,21	0,47	2,57	100,00	15,19	-	-	-	-	-
09.0139	0,79	0,29	2,73	100,00	42,07	-	-	-	-	-
09.0145	4,14	1,59	2,60	99,90	45,92	-	0,10	-	-	-
09.0146	0,43	0,19	2,31	98,37	66,74	-	-	-	-	1,63
09.0149	7,57	2,54	2,98	96,75	20,27	-	1,96	-	-	1,30
09.0153	0,97	0,30	3,23	100,00	42,24	-	-	-	-	-
09.0154	4,17	1,08	3,84	99,78	35,43	-	0,22	-	-	-
09.0157	0,67	0,25	2,72	100,00	30,91	-	-	-	-	-
09.0169	2,25	0,53	4,28	100,00	63,83	-	-	-	-	-
09.0174	7,97	2,11	3,78	99,80	63,73	-	0,20	-	-	-
09.0181	1,10	0,38	2,90	100,00	3,35	-	-	-	-	-
09.0193	0,63	0,22	2,82	100,00	37,03	-	-	-	-	-
09.0200	1,81	0,59	3,09	99,34	27,00	-	0,66	-	-	-
09.0211	1,77	0,52	3,38	99,15	20,42	-	0,85	-	-	-
09.0212	4,72	1,46	3,23	100,00	33,52	-	-	-	-	-

Tabela 2.3.14: Porady według świadczeniodawców i kategorii

ID	Liczba porad [tys.]	Liczba pacjentek [tys.]	Liczba porad na pacj.	Porady zachowaw. w woj. [%]	Porady W11 w zachowaw. w woj. [%]	Porady W21 w zachowaw. w woj. [%]	Porady zabieg. w woj [%]	Porady KAOS. w woj. [%]	Porady ASDK. w woj. [%]	Porady odrębne w woj. [%]
09.0213	1,20	0,49	2,43	100,00	26,89	-	-	-	-	-
09.0214	0,53	0,20	2,71	99,81	37,88	-	0,19	-	-	-
09.0225	6,94	1,97	3,53	99,15	38,11	-	0,85	-	-	-
09.0235	2,71	0,86	3,13	99,56	35,04	-	0,44	-	-	-
09.0237	2,64	0,70	3,76	99,85	57,18	-	0,15	-	-	-
09.0269	1,52	0,52	2,95	100,00	23,57	-	-	-	-	-
09.0283	1,71	0,51	3,36	99,71	33,88	-	0,29	-	-	-
09.0284	0,95	0,39	2,43	99,68	37,83	-	0,32	-	-	-
09.0286	4,01	1,16	3,46	98,08	39,91	-	1,92	-	-	-
09.0290	1,01	0,39	2,58	99,50	36,78	-	0,40	-	-	0,10
09.0306	5,21	1,79	2,91	99,71	20,28	-	0,29	-	-	-
09.0307	0,93	0,40	2,33	99,14	11,88	-	0,86	-	-	-
09.0317	3,22	0,83	3,88	99,69	21,53	-	0,31	-	-	-
09.0318	1,38	0,49	2,83	98,63	34,37	-	1,37	-	-	-
09.0320	0,92	0,38	2,45	100,00	22,83	-	-	-	-	-
09.0334	3,97	1,61	2,47	99,14	17,52	-	0,86	-	-	-
09.0340	1,48	0,57	2,59	99,32	29,37	-	0,61	-	0,07	-
09.0345	0,63	0,23	2,77	99,84	35,13	-	0,16	-	-	-
09.0347	2,32	0,97	2,38	97,15	32,08	-	2,85	-	-	-
09.0348	2,96	1,01	2,92	98,07	43,28	-	1,93	-	-	-
09.0355	2,74	0,97	2,83	98,17	18,09	-	1,83	-	-	-
09.0358	1,21	0,37	3,29	99,75	58,23	-	0,25	-	-	-
09.0359	1,27	0,42	3,00	99,92	13,69	-	0,08	-	-	-
09.0360	0,46	0,20	2,25	100,00	15,80	-	-	-	-	-
09.0378	1,39	0,43	3,21	98,78	47,37	-	1,22	-	-	-
09.0400	0,37	0,12	3,16	100,00	64,31	-	-	-	-	-
09.0411	0,03	0,03	1,14	100,00	42,42	-	-	-	-	-
09.0427	1,08	0,37	2,93	100,00	60,59	-	-	-	-	-
09.0630	1,15	0,38	3,06	99,22	53,26	-	0,78	-	-	-
09.0631	1,22	0,33	3,68	100,00	58,18	-	-	-	-	-
09.0632	2,66	0,68	3,90	100,00	47,54	-	-	-	-	-
09.0635	0,74	0,57	1,28	97,56	20,35	-	2,44	-	-	-
09.0639	0,54	0,15	3,51	99,63	66,48	-	0,37	-	-	-
09.0640	22,48	8,04	2,80	99,92	26,67	-	0,08	-	-	-
09.0643	3,56	1,41	2,52	99,33	28,29	-	0,67	-	-	-
09.0646	6,19	1,35	4,59	100,00	84,47	-	-	-	-	-
09.0654	1,97	0,65	3,02	99,19	46,32	-	0,81	-	-	-
09.0655	3,87	0,97	4,01	100,00	58,13	-	-	-	-	-
09.0657	2,50	0,86	2,93	98,64	12,42	-	1,36	-	-	-
09.0663	2,45	0,98	2,49	100,00	18,81	-	-	-	-	-
09.0674	2,82	0,90	3,15	100,00	58,03	-	-	-	-	-
09.0678	0,58	0,21	2,81	100,00	51,54	-	-	-	-	-
09.0684	2,10	1,11	1,90	100,00	18,95	-	-	-	-	-
09.0695	0,75	0,28	2,68	98,41	23,34	-	1,59	-	-	-
09.0698	1,29	0,43	3,00	99,07	31,31	-	0,93	-	-	-
09.0711	4,32	1,29	3,35	99,12	39,59	-	0,88	-	-	-
09.0713	1,12	0,49	2,26	100,00	16,58	-	-	-	-	-
09.0725	5,74	1,08	5,32	97,18	55,94	-	2,82	-	-	-
09.0726	1,01	0,42	2,38	100,00	41,87	-	-	-	-	-
09.0727	1,05	0,42	2,48	100,00	36,82	-	-	-	-	-
09.0747	1,25	0,47	2,65	98,64	36,92	-	1,36	-	-	-
09.0759	2,77	1,04	2,67	98,41	34,74	-	1,59	-	-	-
09.0779	1,47	0,57	2,57	96,80	9,27	-	3,20	-	-	-
09.0783	1,98	0,45	4,36	100,00	25,81	-	-	-	-	-
09.0800	0,95	0,36	2,62	100,00	6,83	-	-	-	-	-
09.0844	1,25	0,45	2,79	100,00	30,48	-	-	-	-	-
09.0845	7,31	2,36	3,09	100,00	21,85	-	-	-	-	-
09.0877	0,37	0,11	3,32	100,00	34,69	-	-	-	-	-
09.1886	0,53	0,28	1,91	100,00	60,46	-	-	-	-	-
09.1893	1,26	0,70	1,81	100,00	14,34	-	-	-	-	-

**Tabela 2.3.14:** Porady według świadczeniodawców i kategorii

ID	Liczba porad [tys.]	Liczba pacjentek [tys.]	Liczba porad na pacj.	Porady zachowaw. w woj. [%]	Porady W11 w zachowaw. w woj. [%]	Porady W21 w zachowaw. w woj. [%]	Porady zabieg. w woj [%]	Porady KAOS. w woj. [%]	Porady ASDK. w woj. [%]	Porady odrębne w woj. [%]
<b>Woj.</b>	<b>378,97</b>	<b>115,18</b>	<b>3,29</b>	<b>99,18</b>	<b>34,94</b>	<b>-</b>	<b>0,79</b>	<b>-</b>	<b>0,00</b>	<b>0,03</b>

Opracowanie DAiS na podstawie danych NFZ

Zweryfikowano u ilu świadczeniodawców pojawiały się pacjentki w 2016 roku w ramach tego samego typu poradni. W Tabeli 2.3.15 przedstawiono zestawienie wg województw, u ilu świadczeniodawców pojawiały się pacjentki. W województwie podkarpackim 97% pacjentek odbyło swoje wizyty tylko u jednego świadczeniodawcy. W Tabeli ?? przedstawiono tryby przyjęć pacjentek<sup>26</sup> oraz statystykę, mówiącą o tym, jaki odsetek pacjentek zostaje przyjętych w danej poradni w czasie, w którym w Polsce w danej poradni jest przyjmowana połowa pacjentek. Zweryfikowano również, jaki odsetek porad wykonywany jest pacjentkom pojawiającym się wielokrotnie w ciągu roku. Dla pacjentek pojawiających się u danego świadczeniodawcy więcej niż 3 razy przeprowadzono oddzielną analizę, której wyniki prezentuje Tabela 2.3.16.

**Tabela 2.3.15:** Udział pacjentek, które pojawiały się u jednego, u dwóch lub 3 i więcej świadczeniodawców według województw zamieszkania pacjentek

Województwo	Udział pacjentek u jednego świadczeniodawcy [%]	Udział pacjentek u dwóch świadczeniodawcy [%]	Udział pacjentek u trzech i więcej świadczeniodawców [%]
dolnośląskie	87,71	10,81	1,48
kujawsko-pomorskie	88,72	10,07	1,21
lubelskie	90,43	8,65	0,92
lubuskie	89,48	9,35	1,16
łódzkie	91,03	8,14	0,83
małopolskie	89,73	9,15	1,12
mazowieckie	88,90	9,87	1,23
opolskie	92,46	6,93	0,60
podkarpackie	90,97	8,26	0,77
podlaskie	89,91	9,11	0,99
pomorskie	91,22	8,02	0,76
śląskie	91,49	7,80	0,71
świętokrzyskie	87,86	10,85	1,30
warmińsko-mazurskie	89,42	9,37	1,21
wielkopolskie	91,71	7,47	0,82
zachodniopomorskie	87,31	11,29	1,40
<b>Polska</b>	<b>89,93</b>	<b>9,04</b>	<b>1,03</b>

Opracowanie DAiS na podstawie danych z NFZ

**Tabela 2.3.16:** Analiza świadczeń zapewnionych pacjentkom, które pojawiły się 3 razy lub więcej w poradni danego świadczeniodawcy w 2016 roku

ID	Przyszpitalna liczba porad [tys.]	Liczba pacjentek [tys.]	Liczba porad na pacjentkę [tys.]	Udział porad zachowaw. [%]	Udział porad W11 w zachowaw. [%]	Udział porad W21 w zachowaw. [%]	Udział porad zabieg. [%]	Udział porad KAOS [%]	Udział porad ASDK [%]	Udział porad odrębnych [%]	Udział porad W17 w zachowaw. [%]
09.0001	1	1,90	0,40	0,00	99,79	0,38	-	0,21	-	-	-
09.0002	1	0,16	0,04	0,00	95,00	0,32	-	5,00	-	-	-
09.0003	1	7,56	1,34	0,01	98,10	0,34	-	1,90	-	-	-
09.0006	1	3,94	0,71	0,01	98,50	0,48	-	1,50	-	-	-
09.0007	1	2,12	0,37	0,01	100,00	0,58	-	-	-	-	-

<sup>26</sup>Przez tryb nagły rozumie się tryb o kodzie przyjęcia 2, tryb plan. skier. - tryb o kodzie przyjęcia 3 lub 4, tryb plan.bez skier. - tryb o kodzie przyjęcia 5, tryb inny - tryb o kodzie przyjęcia 6 lub 7.

**Tabela 2.3.16:** Analiza świadczeń zapewnionych pacjentkom, które pojawiły się 3 razy lub więcej w poradni danego świadczeniodawcy w 2016 roku

ID	Przyszpitalność	Liczba porad [tys.]	Liczba pacjentek [tys.]	Liczba porad na pacjentkę [tys.]	Udział porad zachowaw. [%]	Udział porad W11 w zachowaw. [%]	Udział porad W21 w zachowaw. [%]	Udział porad zabieg. [%]	Udział porad KAOS [%]	Udział porad ASDK [%]	Udział porad odrębnych [%]	Udział porad W17 w zachowaw. [%]
09.0008	1	2,48	0,48	0,01	99,92	0,55	-	0,08	-	-	-	-
09.0009	1	2,31	0,43	0,01	99,44	0,57	-	0,52	-	-	-	-
09.0010	1	3,38	0,52	0,01	97,45	0,22	-	2,55	-	-	-	-
09.0011	1	4,60	0,85	0,01	100,00	0,42	-	-	-	-	-	-
09.0012	1	2,04	0,37	0,01	99,56	0,26	-	0,44	-	-	-	-
09.0013	1	1,33	0,24	0,01	100,00	0,26	-	-	-	-	-	-
09.0014	1	3,40	0,62	0,01	99,68	0,29	-	0,32	-	-	-	-
09.0015	1	3,60	0,69	0,01	98,94	0,24	-	1,06	-	-	-	0,08
09.0016	1	1,70	0,38	0,00	100,00	0,36	-	-	-	-	-	0,06
09.0017	1	4,44	0,83	0,01	99,93	0,21	-	0,07	-	-	-	-
09.0018	1	3,03	0,55	0,01	99,37	0,70	-	0,63	-	-	-	-
09.0019	1	3,39	0,55	0,01	99,85	0,27	-	0,15	-	-	-	-
09.0020	1	5,87	0,95	0,01	99,13	0,27	-	0,87	-	-	-	-
09.0021	-	0,45	0,11	0,00	98,21	0,46	-	1,79	-	-	-	-
09.0022	1	2,57	0,47	0,01	99,92	0,59	-	0,08	-	-	-	-
09.0023	1	2,55	0,42	0,01	99,65	0,18	-	0,35	-	-	-	-
09.0024	1	3,98	0,74	0,01	100,00	0,31	-	-	-	-	-	-
09.0026	-	2,56	0,51	0,01	98,44	0,25	-	1,56	-	-	-	-
09.0029	1	2,06	0,35	0,01	99,95	0,25	-	0,05	-	-	-	0,10
09.0030	-	6,30	1,07	0,01	98,49	0,16	-	1,51	-	-	-	-
09.0035	-	0,88	0,15	0,01	100,00	0,07	-	-	-	-	-	-
09.0046	-	4,70	0,90	0,01	100,00	0,47	-	-	-	-	-	-
09.0052	-	7,80	1,37	0,01	99,96	0,39	-	0,04	-	-	-	-
09.0060	-	2,97	0,47	0,01	99,80	0,16	-	0,20	-	-	-	-
09.0070	-	5,79	0,95	0,01	99,95	0,10	-	-	-	-	-	0,10
09.0074	-	2,37	0,51	0,00	98,73	0,27	-	1,27	-	-	-	0,21
09.0086	-	2,34	0,48	0,00	98,89	0,31	-	1,11	-	-	-	-
09.0091	-	5,76	1,11	0,01	98,68	0,28	-	1,32	-	-	-	0,37
09.0092	-	3,06	0,62	0,00	98,36	0,39	-	1,64	-	-	-	-
09.0095	-	0,74	0,13	0,01	98,51	0,68	-	1,49	-	-	-	-
09.0096	-	0,58	0,10	0,01	98,12	0,34	-	1,88	-	-	-	-
09.0097	-	1,01	0,22	0,00	95,85	0,16	-	4,15	-	-	-	-
09.0099	-	1,73	0,32	0,01	99,65	0,28	-	0,35	-	-	-	-
09.0100	-	2,97	0,58	0,01	99,29	0,39	-	0,71	-	-	-	-
09.0102	-	0,40	0,10	0,00	99,25	0,64	-	0,75	-	-	-	-
09.0107	-	0,27	0,04	0,01	100,00	0,33	-	-	-	-	-	-
09.0109	-	1,16	0,19	0,01	100,00	0,45	-	-	-	-	-	-
09.0110	-	0,84	0,15	0,01	99,05	0,39	-	0,95	-	-	-	-
09.0111	-	1,77	0,29	0,01	96,66	0,34	-	3,34	-	-	-	-
09.0115	-	0,96	0,18	0,01	98,65	0,67	-	1,35	-	-	-	-
09.0117	-	2,17	0,39	0,01	99,03	0,56	-	0,97	-	-	-	-
09.0119	-	3,75	0,68	0,01	98,51	0,33	-	1,49	-	-	-	-
09.0120	-	1,07	0,19	0,01	97,58	0,43	-	2,42	-	-	-	-
09.0121	-	0,94	0,19	0,01	99,05	0,68	-	0,95	-	-	-	-
09.0124	-	1,42	0,22	0,01	99,37	0,36	-	0,63	-	-	-	-
09.0127	-	0,50	0,10	0,00	98,79	0,08	-	1,21	-	-	-	-
09.0128	-	0,73	0,16	0,00	100,00	0,19	-	-	-	-	-	-
09.0129	-	1,40	0,26	0,01	99,93	0,41	-	0,07	-	-	-	-
09.0131	-	1,02	0,17	0,01	100,00	0,30	-	-	-	-	-	-
09.0135	-	0,68	0,12	0,01	95,88	0,00	-	4,12	-	-	-	-
09.0137	-	0,80	0,14	0,01	100,00	0,19	-	-	-	-	-	-
09.0139	-	0,52	0,12	0,00	100,00	0,44	-	-	-	-	-	-
09.0145	-	2,59	0,52	0,01	99,85	0,41	-	0,15	-	-	-	-
09.0146	-	0,22	0,05	0,00	98,19	0,67	-	-	-	-	-	-
09.0149	-	5,41	1,02	0,01	96,19	0,22	-	2,00	-	-	-	-
09.0153	-	0,74	0,13	0,01	100,00	0,47	-	-	-	-	-	-
09.0154	-	3,44	0,57	0,01	99,85	0,35	-	0,15	-	-	-	-
09.0157	-	0,47	0,09	0,01	100,00	0,27	-	-	-	-	-	-
09.0169	-	1,90	0,31	0,01	100,00	0,64	-	-	-	-	-	-

**Tabela 2.3.16:** Analiza świadczeń zapewnionych pacjentkom, które pojawiły się 3 razy lub więcej w poradni danego świadczeniodawcy w 2016 roku

ID	Przyszpitalność	Liczba porad [tys.]	Liczba pacjentek [tys.]	Liczba porad na pacjentkę [tys.]	Udział porad zachowaw. [%]	Udział porad W11 w zachowaw. [%]	Udział porad W21 w zachowaw. [%]	Udział porad zabieg. [%]	Udział porad KAOS [%]	Udział porad ASDK [%]	Udział porad odrębnych [%]	Udział porad W17 w zachowaw. [%]
09.0174	-	6,58	1,15	0,01	99,79	0,61	-	0,21	-	-	-	-
09.0181	-	0,77	0,12	0,01	100,00	0,04	-	-	-	-	-	-
09.0193	-	0,44	0,09	0,00	100,00	0,38	-	-	-	-	-	-
09.0200	-	1,31	0,24	0,01	99,39	0,29	-	0,61	-	-	-	-
09.0211	-	1,41	0,26	0,01	99,00	0,21	-	1,00	-	-	-	-
09.0212	-	3,63	0,60	0,01	100,00	0,28	-	-	-	-	-	-
09.0213	-	0,75	0,14	0,01	100,00	0,25	-	-	-	-	-	-
09.0214	-	0,36	0,07	0,01	99,72	0,47	-	0,28	-	-	-	-
09.0225	-	5,48	0,99	0,01	99,05	0,41	-	0,95	-	-	-	-
09.0235	-	2,03	0,36	0,01	99,41	0,38	-	0,59	-	-	-	-
09.0237	-	2,23	0,42	0,01	99,82	0,55	-	0,18	-	-	-	-
09.0269	-	1,03	0,19	0,01	100,00	0,24	-	-	-	-	-	-
09.0283	-	1,27	0,22	0,01	99,61	0,34	-	0,39	-	-	-	-
09.0284	-	0,52	0,11	0,00	99,62	0,41	-	0,38	-	-	-	-
09.0286	-	3,11	0,52	0,01	98,17	0,41	-	1,83	-	-	-	-
09.0290	-	0,64	0,12	0,01	99,37	0,38	-	0,47	-	-	-	-
09.0306	-	3,66	0,66	0,01	99,62	0,19	-	0,38	-	-	-	-
09.0307	-	0,56	0,12	0,00	99,11	0,14	-	0,89	-	-	-	-
09.0317	-	2,63	0,44	0,01	99,70	0,22	-	0,30	-	-	-	-
09.0318	-	0,96	0,21	0,00	98,74	0,36	-	1,26	-	-	-	-
09.0320	-	0,60	0,12	0,01	100,00	0,22	-	-	-	-	-	-
09.0334	-	2,35	0,49	0,00	98,72	0,17	-	1,28	-	-	-	-
09.0340	-	0,96	0,18	0,01	99,38	0,34	-	0,52	-	-	-	-
09.0345	-	0,40	0,08	0,01	99,75	0,47	-	0,25	-	-	-	-
09.0347	-	1,33	0,29	0,00	95,35	0,27	-	4,65	-	-	-	-
09.0348	-	1,99	0,36	0,01	98,64	0,40	-	1,36	-	-	-	-
09.0355	-	1,80	0,31	0,01	98,89	0,21	-	1,11	-	-	-	-
09.0358	-	0,92	0,17	0,01	99,67	0,58	-	0,33	-	-	-	-
09.0359	-	0,89	0,18	0,00	99,89	0,14	-	0,11	-	-	-	-
09.0360	-	0,22	0,05	0,00	100,00	0,15	-	-	-	-	-	-
09.0378	-	1,09	0,24	0,00	98,53	0,44	-	1,47	-	-	-	-
09.0400	-	0,28	0,05	0,01	100,00	0,62	-	-	-	-	-	-
09.0427	-	0,83	0,18	0,00	100,00	0,64	-	-	-	-	-	-
09.0630	-	0,86	0,15	0,01	99,18	0,58	-	0,82	-	-	-	-
09.0631	-	0,96	0,15	0,01	100,00	0,54	-	-	-	-	-	-
09.0632	-	2,20	0,38	0,01	100,00	0,46	-	-	-	-	-	-
09.0635	-	0,12	0,04	0,00	98,31	0,17	-	1,69	-	-	-	-
09.0639	-	0,43	0,08	0,01	99,77	0,66	-	0,23	-	-	-	-
09.0640	-	15,76	3,05	0,01	99,91	0,30	-	0,09	-	-	-	-
09.0643	-	2,31	0,44	0,01	99,13	0,34	-	0,87	-	-	-	-
09.0646	-	5,51	0,92	0,01	100,00	0,84	-	-	-	-	-	-
09.0654	-	1,50	0,29	0,01	99,07	0,56	-	0,93	-	-	-	-
09.0655	-	3,23	0,54	0,01	100,00	0,59	-	-	-	-	-	-
09.0657	-	1,81	0,34	0,01	98,67	0,12	-	1,33	-	-	-	-
09.0663	-	1,39	0,29	0,00	100,00	0,20	-	-	-	-	-	-
09.0674	-	2,12	0,44	0,00	100,00	0,59	-	-	-	-	-	-
09.0678	-	0,38	0,07	0,01	100,00	0,46	-	-	-	-	-	-
09.0684	-	0,94	0,18	0,01	100,00	0,21	-	-	-	-	-	-
09.0695	-	0,51	0,11	0,00	97,63	0,30	-	2,37	-	-	-	-
09.0698	-	0,87	0,17	0,01	98,63	0,38	-	1,37	-	-	-	-
09.0711	-	3,09	0,53	0,01	98,90	0,39	-	1,10	-	-	-	-
09.0713	-	0,65	0,14	0,00	100,00	0,17	-	-	-	-	-	-
09.0725	-	5,35	0,83	0,01	97,53	0,57	-	2,47	-	-	-	-
09.0726	-	0,62	0,13	0,00	100,00	0,48	-	-	-	-	-	-
09.0727	-	0,64	0,13	0,01	100,00	0,40	-	-	-	-	-	-
09.0747	-	0,79	0,19	0,00	98,35	0,32	-	1,65	-	-	-	-
09.0759	-	1,72	0,35	0,00	97,74	0,32	-	2,26	-	-	-	-
09.0779	-	0,96	0,19	0,01	97,29	0,10	-	2,71	-	-	-	-
09.0783	-	1,75	0,29	0,01	100,00	0,27	-	-	-	-	-	-



**Tabela 2.3.16:** Analiza świadczeń zapewnionych pacjentkom, które pojawiły się 3 razy lub więcej w poradni danego świadczeniodawcy w 2016 roku

ID	Przyszpitalna	Liczba porad [tys.]	Liczba pacjentek [tys.]	Liczba porad na pacjentkę [tys.]	Udział porad zachowaw. [%]	Udział porad W11 w zachowaw. [%]	Udział porad W21 w zachowaw. [%]	Udział porad zabieg. [%]	Udział porad KAOS [%]	Udział porad ASDK [%]	Udział porad odrębnych [%]	Udział porad W17 w zachowaw. [%]
09.0800	-	0,62	0,12	0,00	100,00	0,08	-	-	-	-	-	-
09.0844	-	0,76	0,13	0,01	100,00	0,33	-	-	-	-	-	-
09.0845	-	5,51	1,09	0,01	100,00	0,24	-	-	-	-	-	-
09.0877	-	0,28	0,05	0,01	100,00	0,39	-	-	-	-	-	-
09.1886	-	0,24	0,06	0,00	100,00	0,49	-	-	-	-	-	-
09.1893	-	0,55	0,12	0,00	100,00	0,14	-	-	-	-	-	-
<b>Woj.</b>	-	<b>273,02</b>	<b>48,73</b>	<b>0,01</b>	<b>99,24</b>	<b>0,36</b>	-	<b>0,72</b>	-	-	-	<b>0,01</b>

Opracowanie DAiS na podstawie danych z NFZ

### 2.3.3 Poradnia ginekologiczna dla dziewcząt

W województwie podkarpackim liczba poradni, które w 2016 roku sprawozdały co najmniej jedną poradę w ramach NFZ wyniosła 2. Zróżnicowanie liczby porad i poradni pomiędzy województwami prezentuje Tabela 2.3.17.

**Tabela 2.3.17:** PORADNIA GINEKOLOGICZNA DLA DZIEWCZĄT - podstawowe statystyki według województw

województwo	Liczba porad [tys.]	Liczba porad na poradnie	Liczba poradni
dolnośląskie	0,52	130,25	4
kujawsko-pomorskie	3,94	985,75	4
lubelskie	0,61	607,00	1
łódzkie	1,24	617,50	2
małopolskie	1,19	597,00	2
mazowieckie	5,36	669,88	8
opolskie	0,20	200,00	1
podkarpackie	0,76	380,00	2
podlaskie	2,46	818,33	3
pomorskie	0,41	203,50	2
śląskie	4,50	408,73	11
świętokrzyskie	0,92	459,00	2
warmińsko-mazurskie	0,73	365,00	2
wielkopolskie	1,97	985,00	2
zachodniopomorskie	2,78	1 392,00	2
<b>Polska</b>	<b>27,58</b>	<b>574,56</b>	<b>48</b>

Opracowanie DAiS na podstawie danych NFZ

**Mapa 2.3.4:** PORADNIA GINEKOLOGICZNA DLA DZIEWCZĄT - liczba poradni w województwach

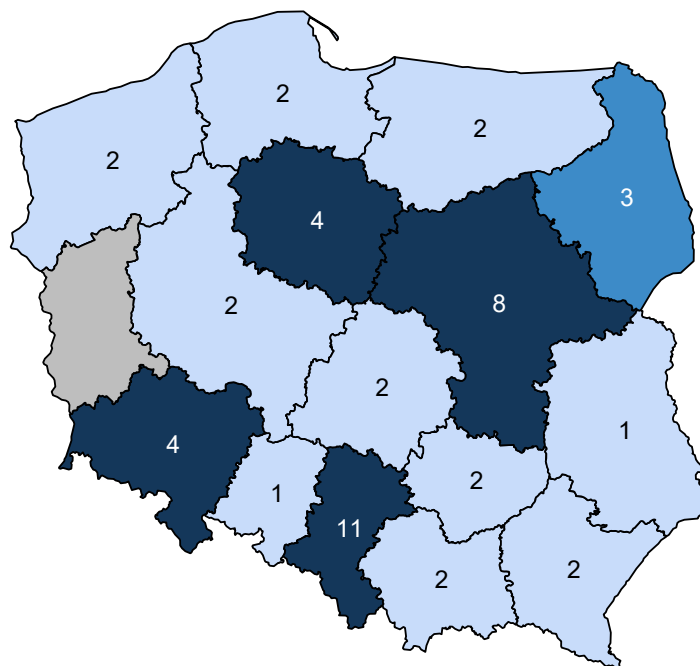

Opracowanie DAiS na podstawie danych z NFZ i GUS

**Mapa 2.3.5:** PORADNIA GINEKOLOGICZNA DLA DZIEWCZĄT - liczba porad na 100 tys. kobiet w wieku 15-17 lat

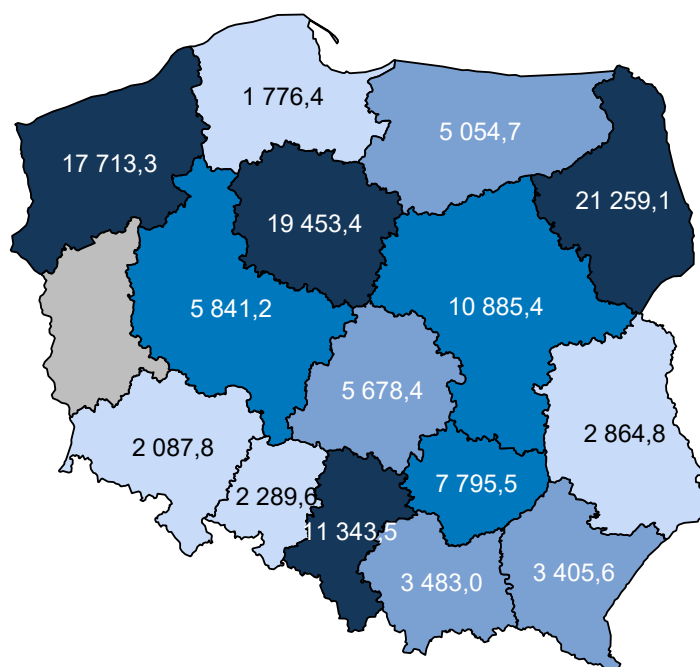

Opracowanie DAiS na podstawie danych z NFZ i GUS

W sprawozdaniu ZD3 PORADNIA GINEKOLOGICZNA DLA DZIEWCZĄT wchodzi w skład grupy poradni o nazwie poradnia położniczo-ginekologiczna. Według tego sprawozdania w 2016 roku w województwie

wykonano 549,2 tys. porad (por. Tabela 2.3.18)<sup>27</sup>. W ramach świadczeń sfinansowanych ze środków NFZ liczba porad w tych poradniach wyniosła 507,9 tys. Porównanie liczby porad sprawozdanych poprzez ZD-3 oraz liczby porad sprawozdanych do NFZ wskazuje, że 41,3 tys. porad nie jest finansowana w ramach umowy z NFZ. Należy podkreślić, że wartość 7,5% oznacza minimalny szacowany odsetek świadczeń realizowanych poza NFZ. Jak już wspomniano wcześniej sprawozdanie ZD-3 dotyczy podmiotów prowadzących ambulatoryjną opiekę zdrowotną, w przypadku zakładów opieki zdrowotnej publicznych i niepublicznych, a w przypadku praktyk lekarskich finansowanych ze środków publicznych. W sytuacji gdy dla danego regionu liczba porad sprawozdawanych przez ZD-3 była mniejsza od liczby porad sprawozdawanych do NFZ, przyjęto, że różnica ta wyniosła 0. Zróżnicowanie tego wskaźnika pomiędzy powiatami województwa prezentuje Wykres 2.3.2<sup>28</sup>. W analizie sprawozdań ZD-3 uwzględniono dane dotyczące wszystkich porad ambulatoryjnych sprawozdanych w 2016 roku do GUS. Porównano je ze sprawozdawczością NFZ w ramach wszystkich rozpoznań, nie ograniczając zakresu porad wyłącznie do rozpoznań analizowanych w danej grupie chorób. Stąd też, liczba porad w ramach NFZ dla analizowanej grupy chorób w określonym typie poradni może się różnić od danych w niniejszym rozdziale.

**Tabela 2.3.18:** Poradnie wchodzące w skład grupy poradni ZD-3 o nazwie poradnia położniczo-ginekologiczna w województwie

Nazwa poradni	Liczba porad NFZ. [tys.]
PORADNIA POŁOŻNICZO-GINEKOLOGICZNA	502,91
PORADNIA PROFILAKTYKI CHOROÓB PIERSI	2,26
PORADNIA GINEKOLOGICZNA DLA DZIEWCZĄT	1,37
PORADNIA GINEKOLOGICZNA	0,91
PORADNIA GINEKOLOGII ONKOLOGICZNEJ	0,24
PORADNIA PATOLOGII CIĄŻY	0,16
PORADNIA PLANOWANIA RODZINY I ROZRODCZOŚCI	0,01

Opracowanie DAiS na podstawie danych NFZ

**Tabela 2.3.19:** Porównanie liczby porad NFZ ze sprawozdaniem ZD3 w województwie

Nazwa poradni ZD-3	Liczba porad ZD-3 [tys.]	Liczba porad NFZ. [tys.]	Porady poza NFZ [%]	Porady poza NFZ dla PL [%]
poradnia położniczo-ginekologiczna	549,17	507,87	7,52	24,39

Opracowanie DAiS na podstawie danych NFZ

<sup>27</sup>Należy podkreślić, że mowa tu o wszystkich poradach, niekoniecznie związanych z analizowaną grupą.

<sup>28</sup>Ze względu na dostępność danych, odsetek porad finansowanych poza NFZ został zaprezentowany po miejscu udzielania świadczeń.

**Wykres 2.3.2:** Odsetek świadczeń poza NFZ

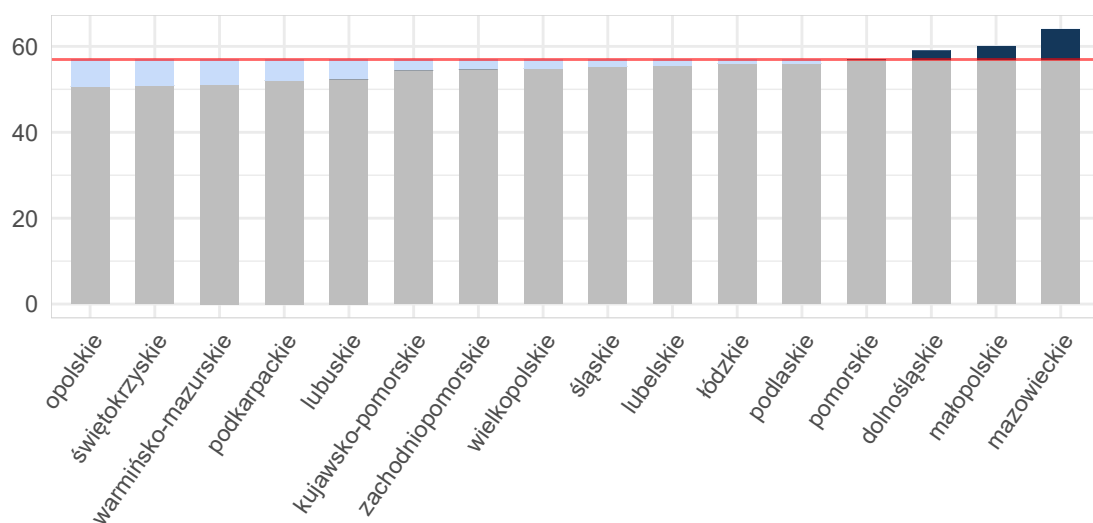

Opracowanie DAiS na podstawie danych z NFZ i GUS

**Mapa 2.3.6:** Odsetek świadczeń poza NFZ[%]

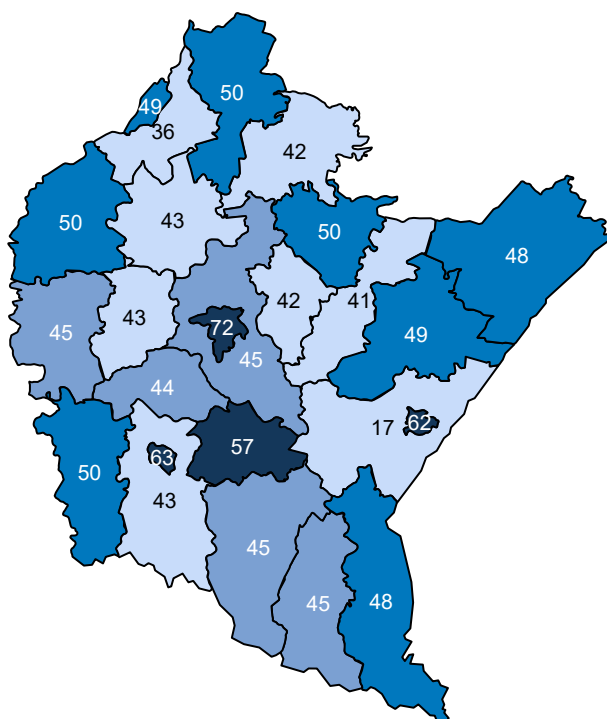

Opracowanie DAiS na podstawie danych z NFZ

Ze względu na dostępność danych, w dalszej części opracowania zostanie przeprowadzona analiza dla świadczeń wykonanych w ramach umowy z NFZ. Dane te zawierają między innymi informacje o typie porady, liczbie pacjentek oraz rozpoznaniu. Porady z rozpoznaniem z analizowanej grupy chorób stanowiły 2,0% porad sprawozdanych w analizowanej poradni w województwie. Liczba porad na jedną pacjentkę z rozpoznaniem z analizowanej grupy w województwie wyniosła 7,50. Tabela 2.3.20 prezentuje dane wojewódzkie dotyczące charakteru porad wykonanych pacjentkom w analizowanej poradni w zależności od wydzielonych podgrup.

Analogiczne dane dla Polski przedstawia Tabela 2.3.21. Odsetek porad o charakterze zachowawczym w województwie (w analizowanej poradni, niezależnie od rozpoznania) wyniósł 100%, z czego 56% porad stanowią porady typu W11<sup>29</sup>. W Polsce odsetki te wynosiły odpowiednio 100%, 42%. Natomiast porady zachowawcze typu W21 w kraju nie występowały.

W Tabeli suma udziałów porad zachowawczych, zabiegowych, kompleksowych (KAOS), ambulatoryjnych świadczeń diagnostycznych kosztochłonnych i odrębnych może przekroczyć 100%, co wynika ze sprawozdania więcej niż jednego typu produktu dla jednej porady w obrębie rozpoznania.

**Tabela 2.3.20:** Porady według podgrup dla województwa

Podgrupa	Porady zachowaw. w woj. [%]	Porady W11 w zachowaw. w woj. [%]	Porady W21 w zachowaw. w woj. [%]	Porady zabieg. w woj [%]	Porady KAOS. w woj. [%]	Porady ASDK. w woj. [%]	Porady odrębne w woj. [%]
Komplikacje w porożu	100,00	100,00	-	-	-	-	-
Opieka nad ciążą i porożem	100,00	-	-	-	-	-	-
Patologia ciąży	100,00	46,15	-	-	-	-	-
<b>Ciąża, poród, poróg razem</b>	<b>100,00</b>	<b>46,67</b>	-	-	-	-	-
<b>choroby spoza grupy</b>	<b>100,00</b>	<b>56,11</b>	-	-	-	-	-

Opracowanie DAiS na podstawie danych NFZ

**Tabela 2.3.21:** Porady według podgrup dla Polski

Podgrupa	Porady zachowaw. w PL [%]	Porady W11 w zachowaw. w PL [%]	Porady W21 w zachowaw. w PL [%]	Porady zabieg. w woj [%]	Porady KAOS. w PL [%]	Porady ASDK. w PL [%]	Porady odrębne w PL [%]
Ciąże pozamaciczne i zaśnadowe	100,00	50,00	-	-	-	-	-
Ciąże utracone	100,00	25,00	-	-	-	-	-
Cięcie cesarskie	-	-	-	100,00	-	-	-
Komplikacje w porożu	88,89	22,22	-	11,11	-	-	-
Opieka nad ciążą i porożem	100,00	30,79	-	-	-	-	-
Patologia ciąży	99,73	26,21	-	0,27	-	-	-
Powikłania czynności porodowej/porodu	100,00	26,09	-	-	-	-	-
<b>Ciąża, poród, poróg razem</b>	<b>99,79</b>	<b>28,53</b>	-	<b>0,21</b>	-	-	-
<b>choroby spoza grupy</b>	<b>99,90</b>	<b>42,98</b>	-	<b>0,10</b>	-	-	-

Opracowanie DAiS na podstawie danych NFZ

Dalszą część opracowania dla analizowanej poradni wykonano dla poszczególnych świadczeniodawców funkcjonujących w ramach kontraktu z NFZ w województwie podkarpackim. Liczba tego typu poradni wynosiła w 2016 roku 2. Dla ułatwienia prezentacji danych każdemu świadczeniodawcy nadano unikatowe ID, które jest utrzymywane w kolejnych zestawieniach dokumentu (por. Tabela 2.3.22). Rozkład porad świadczonych przez poszczególnych świadczeniodawców wg grup rozpoznaj prezentuje Tabela 2.3.23.

**Tabela 2.3.22:** Lista świadczeniodawców

ID	Nazwa	Powiat
09.0001	Kliniczny Szpital Wojewódzki nr 2 im. św. Jadwigi Królowej w Rzeszowie	m. Rzeszów
09.0800	Praktyka Lekarska Medita	m. Tarnobrzeg

Opracowanie DAiS na podstawie danych NFZ

<sup>29</sup>W11- świadczenie specjalistyczne 1-go typu

**Tabela 2.3.23:** Liczba porad w tys. wg świadczeniodawców i grup rozpoznań

ID	Dane wg 2 największych podgrup			
	Patologia ciąży [tys.]	Komplikacje w porożu [tys.]	Ciąża, poród i połów oraz opieka nad noworodkiem razem [tys.]	choroby spoza grupy [tys.]
09.0001	0,01	0,00	0,02	0,71
<b>Woj.</b>	<b>0,01</b>	<b>0,00</b>	<b>0,02</b>	<b>0,74</b>

Opracowanie DAiS na podstawie danych NFZ

Największy świadczeniodawca w województwie sprawozdał 0,7 tys. porad dla 0,3 tys. pacjentek (por. Tabela 2.3.24. Tym samym liczba porad na pacjentkę u tego świadczeniodawcy wyniosła 2,4. Sumaryczny odsetek porad W11 i W21 wyniósł w województwie 55,9%.

**Tabela 2.3.24:** Porady według świadczeniodawców i kategorii

ID	Liczba porad [tys.]	Liczba pacjentek [tys.]	Liczba porad na pacj.	Porady zachowaw. w woj. [%]	Porady W11 w zachowaw. w woj. [%]	Porady W21 w zachowaw. w woj. [%]	Porady zabieg. w woj [%]	Porady KAOS. w woj. [%]	Porady ASDK. w woj. [%]	Porady odrębne w woj. [%]
09.0001	0,72	0,30	2,39	100,00	58,45	-	-	-	-	-
09.0800	0,04	0,03	1,41	100,00	7,89	-	-	-	-	-
<b>Woj.</b>	<b>0,76</b>	<b>0,33</b>	<b>2,31</b>	<b>100,00</b>	<b>55,92</b>	-	-	-	-	-

Opracowanie DAiS na podstawie danych NFZ

Zweryfikowano u ilu świadczeniodawców pojawiały się pacjentki w 2016 roku w ramach tego samego typu poradni. W Tabeli 2.3.25 przedstawiono zestawienie wg województw, u ilu świadczeniodawców pojawiały się pacjentki. W województwie podkarpackim 100% pacjentek odbyło swoje wizyty tylko u jednego świadczeniodawcy. W Tabeli ?? przedstawiono tryby przyjęć pacjentek<sup>30</sup> oraz statystykę, mówiącą o tym, jaki odsetek pacjentek zostaje przyjętych w danej poradni w czasie, w którym w Polsce w danej poradni jest przyjmowana połowa pacjentek. Zweryfikowano również, jaki odsetek porad wykonywany jest pacjentkom pojawiającym się wielokrotnie w ciągu roku. Dla pacjentek pojawiających się u danego świadczeniodawcy więcej niż 3 razy przeprowadzono oddzielną analizę, której wyniki prezentuje Tabela 2.3.26.

**Tabela 2.3.25:** Udział pacjentek, które pojawiały się u jednego, u dwóch lub 3 i więcej świadczeniodawców według województw zamieszkania pacjentek

Województwo	Udział pacjentek u jednego świadczeniodawcy [%]	Udział pacjentek u dwóch świadczeniodawcy [%]	Udział pacjentek u trzech i więcej świadczeniodawców [%]
dolnośląskie	97,63	2,37	-
kujawsko-pomorskie	99,79	0,21	-
lubelskie	99,66	0,34	-
lubuskie	100,00	-	-
łódzkie	100,00	-	-
małopolskie	99,63	0,37	-
mazowieckie	97,86	2,10	0,05

<sup>30</sup>Przez tryb nagły rozumie się tryb o kodzie przyjęcia 2, tryb plan. skier. - tryb o kodzie przyjęcia 3 lub 4, tryb plan.bez skier. - tryb o kodzie przyjęcia 5, tryb inny - tryb o kodzie przyjęcia 6 lub 7.

**Tabela 2.3.25:** Udział pacjentek, które pojawiały się u jednego, u dwóch lub 3 i więcej świadczeniodawców według województw zamieszkania pacjentek

Województwo	Udział pacjentek u jednego świadczeniodawcy [%]	Udział pacjentek u dwóch świadczeniodawcy [%]	Udział pacjentek u trzech i więcej świadczeniodawców [%]
opolskie	100,00	-	-
podkarpackie	99,70	0,30	-
podlaskie	97,41	2,48	0,10
pomorskie	100,00	-	-
śląskie	98,23	1,77	-
świętokrzyskie	97,44	2,56	-
warmińsko-mazurskie	98,11	1,89	-
wielkopolskie	98,88	1,12	-
zachodniopomorskie	99,42	0,58	-
<b>Polska</b>	<b>98,69</b>	<b>1,29</b>	<b>0,02</b>

Opracowanie DAiS na podstawie danych z NFZ

**Tabela 2.3.26:** Analiza świadczeń zapewnionych pacjentkom, które pojawiły się 3 razy lub więcej w poradni danego świadczeniodawcy w 2016 roku

ID	Przyszpitalna liczba porad [tys.]	Liczba pacjentek [tys.]	Liczba porad na pacjentkę [tys.]	Udział porad zachowaw. [%]	Udział porad W11 w zachowaw. [%]	Udział porad W21 w zachowaw. [%]	Udział porad zabieg. [%]	Udział porad KAOS [%]	Udział porad ASDK [%]	Udział porad odrębnych [%]	Udział porad W17 w zachowaw. [%]
09.0001	1	0,41	0,10	0,00	100,00	0,60	-	-	-	-	-
09.0800	-	0,01	0,00	0,00	100,00	0,11	-	-	-	-	-
<b>Woj.</b>	-	<b>0,42</b>	<b>0,10</b>	<b>0,00</b>	<b>100,00</b>	<b>0,59</b>	-	-	-	-	-

Opracowanie DAiS na podstawie danych z NFZ

## 2.4 Podstawowa Opieka Zdrowotna

### 2.4.1 Podstawowa Opieka Zdrowotna w Polsce

Na potrzeby niniejszego opracowania wykorzystano indywidualne dane sprawozdawcze Narodowego Funduszu Zdrowia dotyczące świadczeń w ramach Podstawowej Opieki Zdrowotnej (dalej: dane NFZ) sprawozdanych za 2016 rok. Przez świadczenia wykazane w danych NFZ rozumie się każdy kontakt sprawozdany w ramach umowy w rodzaju Podstawowa Opieka Zdrowotna (POZ). Sprawozdawczość przekazywana do NFZ przez świadczeniodawców POZ oparta jest na Międzynarodowej Klasyfikacji Chorób (ICD-10). Warto jednak zdawać sobie sprawę z pewnych ograniczeń wynikających z zastosowania tego rozwiązania. Eksperti między innymi Światowej Organizacji Lekarzy Rodzinnych (WONCA) poddają w wątpliwość zasadność zastosowania ICD-10 w POZ<sup>31</sup>. Ponadto, sprawozdawczość do NFZ daje możliwość sprawozdawania tylko jednego kodu rozpoznania dla identyfikacji jednego świadczenia, co z założenia może powodować ograniczenia interpretacyjne: na przykład w czasie jednej wizyty w przychodni lekarskiej może pojawić się pacjent, dla którego należałoby sprawozdać kilka kodów ICD-10: pacjent z alergią, zapaleniem spojówek i wymagający wystawienia mu recepty na leki przewlekle stosowane. W takim przypadku lekarz musi arbitralnie dokonać wyboru jednego ICD-10 z takiej wizyty.

Podstawowa Opieka Zdrowotna (POZ) jest częścią systemu opieki zdrowotnej, zapewniającej dostęp do świadczeń wszystkim osobom zgłaszającym się, uprawnionym na zwykłych zasadach oraz nieuprawnionym po złożeniu oświadczenia, zamieszkałym lub przebywającym na terytorium Polski. Świadczenia udzielane są w warunkach ambulatoryjnych w gabinetach lekarskich, a w przypadkach uzasadnionych medycznie, także w domu pacjenta (również w domu pomocy społecznej). Pomimo definicyjnie szerokiego zakresu świadczeń Podstawowej Opieki Zdrowotnej, obejmującego m. in. transport sanitarny chorych, niniejsze opracowanie

<sup>31</sup>World Organization of Family Doctors (2016), International Classification of Primary Care.

koncentruje się na czterech głównych obszarach: świadczeniach lekarza POZ, świadczeniach pielęgniarki POZ, świadczeniach położnej POZ oraz świadczeń nocnej i świątecznej Opieki Zdrowotnej.

Wykaz świadczeń gwarantowanych z zakresu Podstawowej Opieki Zdrowotnej został określony w rozporządzeniu Ministra Zdrowia z dnia 24 września 2013 r. w sprawie świadczeń gwarantowanych z zakresu podstawowej opieki zdrowotnej (Dz.U. z 2013 r., Nr 0, poz. 1248)<sup>32</sup>, natomiast w przypadku świadczeń pielęgniarki szkolnej - w rozporządzeniu Ministra Zdrowia z dnia 28 sierpnia 2009 r. w sprawie organizacji profilaktycznej opieki zdrowotnej nad dziećmi i młodzieżą (Dz.U. z 2009 r. Nr 139, poz. 1133).

W poniższym opracowaniu przedstawiono dane jedynie dla kobiet w wieku rozrodczym, czyli od 15 do 51 roku życia, które w 2016 r. skorzystały ze świadczeń w ramach Podstawowej Opieki Zdrowotnej z którymś z rozpoznania ICD-10 uwzględnionych w poniższej Tabeli.

**Tabela 2.4.1:** Wykaz uwzględnionych w analizie rozpoznania chorobowych wg klasyfikacji ICD-10

O02	O11	O23	O33	O45	O82	O68	O86	O96
O03	O12	O24	O34	O46	O60	O69	O87	O97
O04	O13	O25	O35	O47	O61	O70	O88	Z32
O05	O14	O26	O36	O48	O62	O71	O89	Z33
O06	O15	O28	O40	O98	O63	O72	O90	Z34
O00	O16	O29	O41	O99	O64	O73	O91	Z35
O01	O20	O30	O42	O80	O65	O74	O92	Z36
O08	O21	O31	O43	O81	O66	O75	O84	Z39
O10	O22	O32	O44	O83	O67	O85	O95	O07

Opracowanie DAiS

Dane na temat liczby świadczeniodawców udzielających świadczeń POZ w podziale na województwa i typy umów przedstawia Tabela 2.4.2. Wynika z nich, że dominują świadczeniodawcy realizujący świadczenia lekarskie, z kolei świadczeniodawców udzielających świadczeń nocnej i świątecznej podstawowej opieki zdrowotnej jest odpowiednio mniej<sup>33</sup>.

**Tabela 2.4.2:** Podstawowe statystyki świadczeniodawców wg województw

Województwo	Liczba świadczeniodawców sprawozdających świadczenia lekarza POZ	Liczba świadczeniodawców sprawozdających świadczenia pielęgniarki POZ	Liczba świadczeniodawców sprawozdających świadczenia położnej POZ	Liczba świadczeniodawców sprawozdających świadczenia nocnej opieki lekarskiej	Liczba świadczeniodawców sprawozdających świadczenia lekarzy POZ na 100 tys. kobiet w wieku rozrodczym	Liczba świadczeniodawców sprawozdających świadczenia pielęgniarki POZ na 100 tys. kobiet w wieku rozrodczym	Liczba świadczeniodawców sprawozdających świadczenia położnej POZ na 100 tys. kobiet w wieku rozrodczym	Liczba świadczeniodawców sprawozdających świadczenia nocnej opieki lekarskiej na 100 tys. kobiet w wieku rozrodczym
dolnośląskie	424	2	230	21	59,21	0,28	32,12	2,93
kujawsko-pomorskie	283	1	170	14	54,17	0,19	32,54	2,68
lubelskie	401	1	212	14	76,09	0,19	40,23	2,66
lubuskie	135	2	67	7	53,44	0,79	26,52	2,77
łódzkie	376	6	143	23	62,77	1,00	23,87	3,84
małopolskie	456	5	213	19	52,49	0,58	24,52	2,19
mazowieckie	652	2	267	18	48,45	0,15	19,84	1,34
opolskie	129	1	26	10	51,67	0,40	10,41	4,01
podkarpackie	291	2	160	14	53,29	0,37	29,30	2,56
podlaskie	201	-	115	3	67,87	-	38,83	1,01
pomorskie	265	3	137	21	45,31	0,51	23,42	3,59
śląskie	686	-	304	31	61,51	-	27,26	2,78
świętokrzyskie	152	-	58	2	50,21	-	19,16	0,66
warmińsko-mazurskie	221	-	90	1	61,32	-	24,97	0,28
wielkopolskie	520	-	177	16	58,93	-	20,06	1,81
zachodniopomorskie	249	2	126	23	59,22	0,48	29,97	5,47

<sup>32</sup>Stan na 2014 rok. Aktualny stan określa obwieszczenie Ministra Zdrowia z 17 grudnia 2015 roku (Dz.U.2016, poz. 86).

<sup>33</sup>Obowiązujące zarządzenie Prezesa NFZ z 30.06.2016 Nr 72/2016/DSM przewiduje jeden zespół lekarsko-pielęgniarski na 50 tys. ludności.



**Tabela 2.4.2:** Podstawowe statystyki świadczeniodawców wg województw

Województwo	Liczba świadczeniodawców sprawozdających świadczenia lekarza POZ	Liczba świadczeniodawców sprawozdających świadczenia pielęgniarki POZ	Liczba świadczeniodawców sprawozdających świadczenia położnej POZ	Liczba świadczeniodawców sprawozdających świadczenia nocnej opieki lekarskiej	Liczba świadczeniodawców sprawozdających świadczenia lekarzy POZ na 100 tys. kobiet w wieku rozrodczym	Liczba świadczeniodawców sprawozdających świadczenia pielęgniarstwa POZ na 100 tys. kobiet w wieku rozrodczym	Liczba świadczeniodawców sprawozdających świadczenia położnej POZ na 100 tys. kobiet w wieku rozrodczym	Liczba świadczeniodawców sprawozdających świadczenia nocnej opieki lekarskiej na 100 tys. kobiet w wieku rozrodczym
<b>Polska</b>	<b>5 441</b>	<b>-</b>	<b>2 495</b>	<b>237</b>	<b>56,74</b>	<b>-</b>	<b>26,02</b>	<b>2,47</b>

Opracowanie DAiS na podstawie danych z NFZ i GUS

**Wykres 2.4.1:** Liczba świadczeniodawców na 100 tys. kobiet w wieku rozrodczym

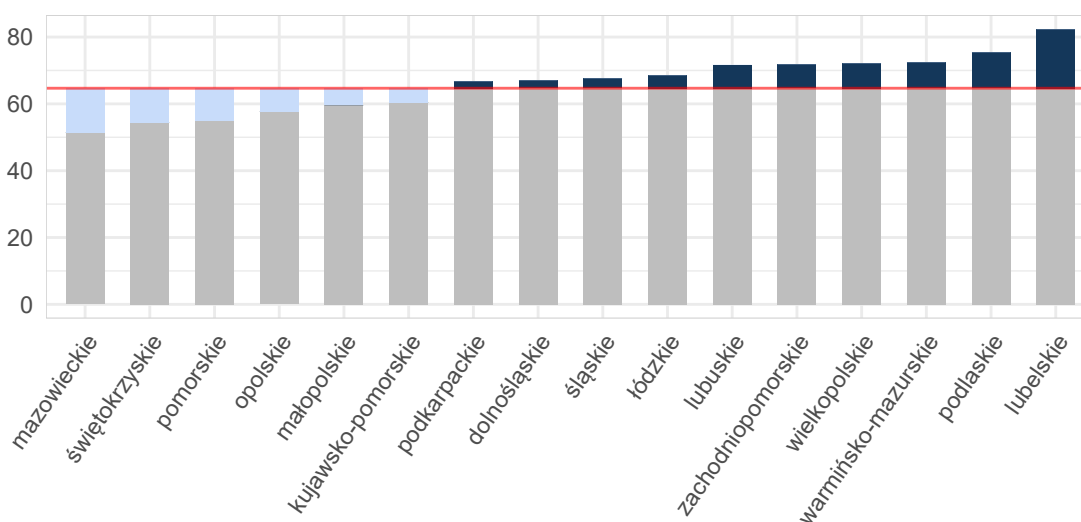

Opracowanie DAiS na podstawie danych z NFZ i GUS

Umowy w ramach POZ mogą być zawierane zarówno na wszystkie cztery rodzaje świadczeń, na pojedynczy rodzaj świadczeń lub na każdą możliwą kombinację rodzajów świadczeń. Mapa 2.4.1 przedstawia bezwzględną liczbę poradni POZ w województwie. Natomiast Mapa 2.4.2 prezentuje liczbę poradni POZ na 10 tysięcy kobiet w wieku rozrodczym. Należy zwrócić uwagę, że jeden świadczeniodawca może realizować świadczenia na wielu zakresach. Analizując poniższe mapy można zauważyć, że liczebność świadczeń objętych umowami różni się względem województw. W regionach, gdzie więcej umów zawieranych jest na poszczególne zakresy świadczeń, konieczna jest odpowiednia koordynacja udzielania tych świadczeń pomiędzy świadczeniodawcami.

**Mapa 2.4.1:** Liczba poradni POZ (wartość bezwzględna)

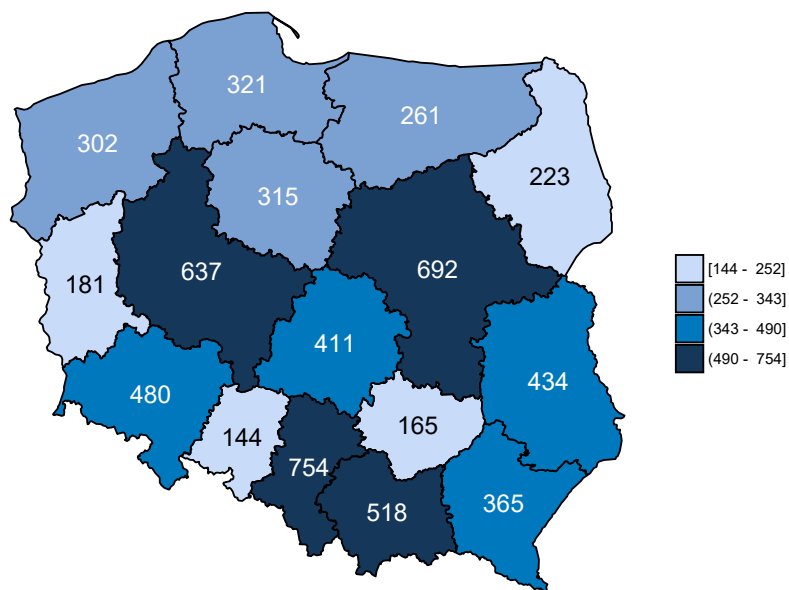

Opracowanie DAiS na podstawie danych z NFZ

**Mapa 2.4.2:** Liczba poradni POZ (na 10 tys. kobiet w wieku rozrodczym)

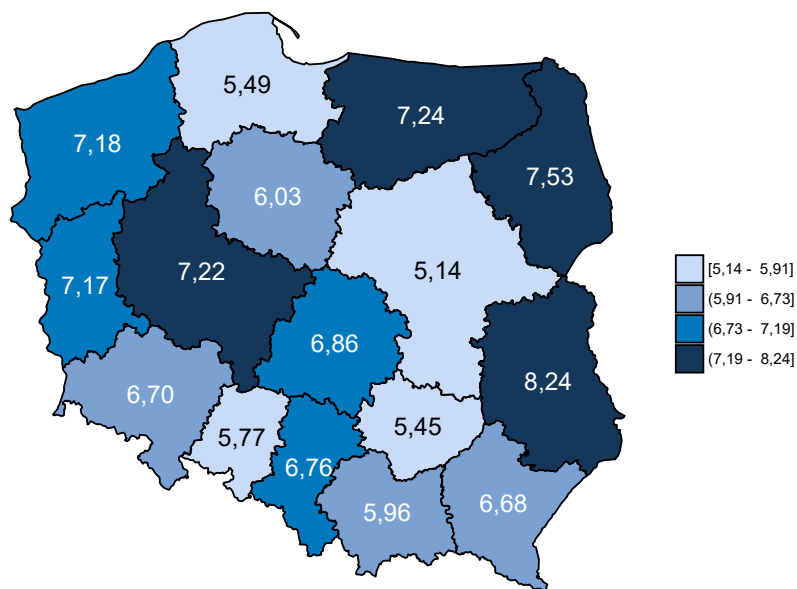

Opracowanie DAiS na podstawie danych z NFZ i GUS

Dane obrazujące szczegółową liczbę świadczeń realizowanych w ramach POZ przedstawia Tabela 2.4.3, w której zamieszczono zestawienie dotyczące świadczeń lekarzy POZ. Z kolei zróżnicowanie liczby świadczeń dla poszczególnych województw zostało przedstawione na Wykresie 2.4.2.

**Tabela 2.4.3:** Liczba świadczeń w POZ w podziale na województwa

Województwo	Liczba świadczeń w poradni lekarza POZ [tys.]	Liczba świadczeń w poradni pielęgniarki POZ [tys.]	Liczba świadczeń w poradni położnej POZ [tys.]	Liczba świadczeń w nocnej opiece lekarskiej [tys.]	Liczba świadczeń w poradni lekarzy POZ na 100 tys. kobiet w wieku rozrodczym	Liczba świadczeń w poradni pielęgniarki POZ na 100 tys. kobiet w wieku rozrodczym	Liczba świadczeń w poradni położnej POZ na 100 tys. kobiet w wieku rozrodczym	Liczba świadczeń w nocnej opiece lekarskiej na 100 tys. kobiet w wieku rozrodczym
dolnośląskie	4,77	0,01	91,79	0,12	666,52	1,96	12 817,62	16,48
kujawsko-pomorskie	2,63	0,00	23,25	0,14	502,61	0,38	4 449,41	27,18
lubelskie	6,03	0,00	37,51	0,08	1 143,25	0,19	7 117,20	15,37
lubuskie	0,71	0,00	35,73	0,11	280,68	0,79	14 143,20	43,55
łódzkie	2,98	0,02	21,11	0,58	497,51	2,50	3 523,82	96,33
małopolskie	5,46	0,05	67,60	0,12	628,26	5,99	7 781,37	14,04
mazowieckie	7,21	0,00	76,74	0,20	536,04	0,37	5 703,03	14,49
opolskie	0,61	0,00	2,58	0,05	245,52	0,40	1 033,36	19,23
podkarpackie	2,65	0,00	39,85	0,23	485,33	0,55	7 298,40	42,86
podlaskie	1,64	-	23,34	0,06	554,46	-	7 882,34	19,25
pomorskie	3,33	0,00	116,58	0,34	570,06	0,85	19 932,91	57,62
śląskie	7,20	-	70,38	0,19	645,46	-	6 310,74	16,77
świętokrzyskie	0,86	-	13,91	0,02	284,41	-	4 596,21	7,93
warmińsko-mazurskie	1,30	-	41,78	0,09	361,23	-	11 592,17	26,08
wielkopolskie	4,68	-	156,61	0,12	530,56	-	17 746,29	14,05
zachodniopomorskie	2,49	0,00	39,24	0,14	592,92	0,48	9 333,37	34,25
<b>Polska</b>	<b>54,56</b>	<b>-</b>	<b>857,99</b>	<b>2,59</b>	<b>568,95</b>	<b>-</b>	<b>8 947,19</b>	<b>27,05</b>

Opracowanie DAiS na podstawie danych z NFZ i GUS

**Wykres 2.4.2:** Liczba świadczeń na 100 tys. kobiet w wieku rozrodczym

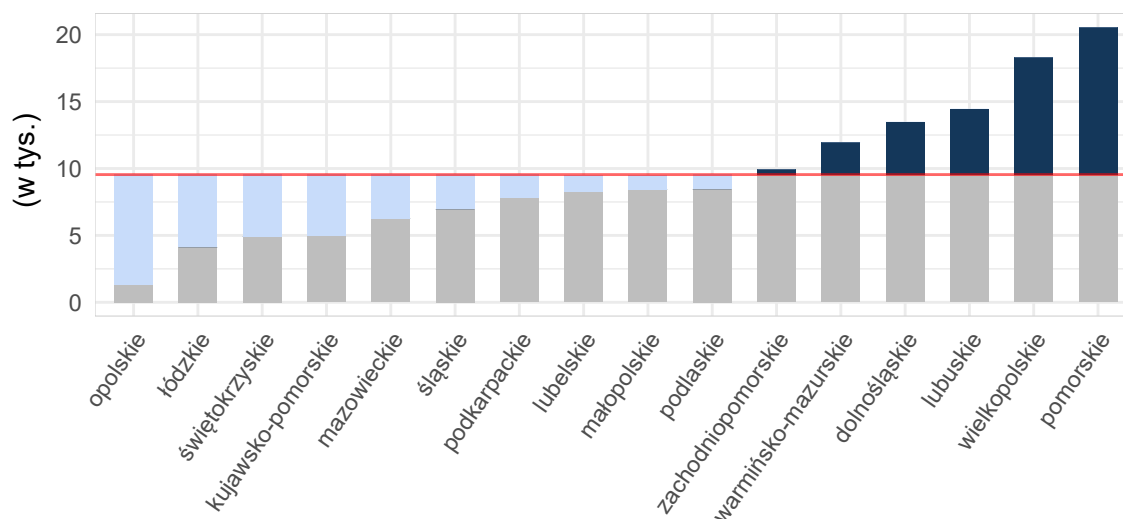

Opracowanie DAiS na podstawie danych z NFZ i GUS

Mapy 2.4.3, 2.4.4 poniżej przedstawiają saldo migracji pacjentek w ujęciu bezwzględnym oraz w przeliczeniu na 10 tys. kobiet w wieku rozrodczym. Saldo migracji wyraża różnicę między liczbą pacjentek z innych województw, przyjętych w danym województwie, a liczbą pacjentek z danego województwa, przyjętych w innym województwie.

Mapa 2.4.3: Saldo migracji wartość bezwzględna

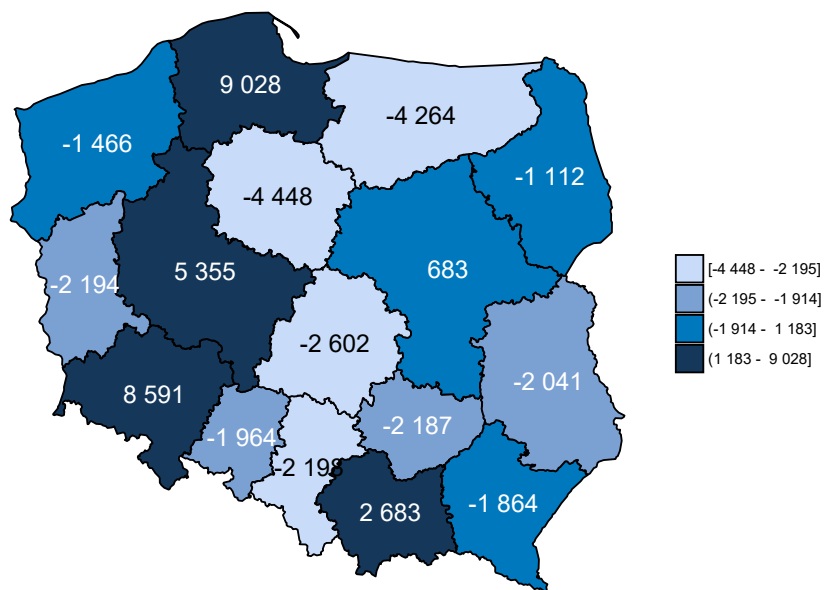

Opracowanie DAiS na podstawie danych z NFZ

Mapa 2.4.4: Saldo migracji na 10 tys. kobiet w wieku rozrodczym

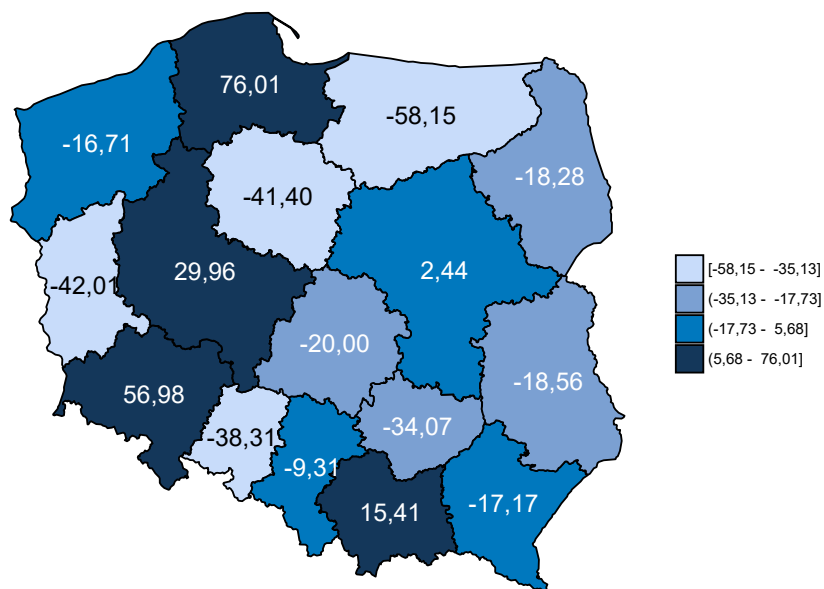

Opracowanie DAiS na podstawie danych z NFZ

Tabela 2.4.4 zawiera zestawienie liczby sprawozdanych świadczeń Podstawowej Opieki Zdrowotnej w podziale na województwa oraz grupy wiekowe. Dane zawarte w tabeli są wyrażone w wartościach bezwzględnych.

**Tabela 2.4.4:** Liczba sprawozdanych świadczeń dla pacjentek z analizowanej grupy chorób w podziale na grupy wiekowe

Województwo	15 - 17 [tys.]	18 - 24 [tys.]	25 - 34 [tys.]	35 - 44 [tys.]	45 - 51 [tys.]
dolnośląskie	0,4	13,1	70,7	12,5	0,1
kujawsko-pomorskie	0,2	5,6	17,1	3,2	0,0
lubelskie	0,2	6,1	31,7	5,6	0,1
lubuskie	0,2	5,8	25,5	5,0	0,0
łódzkie	0,1	3,2	18,0	3,5	0,0
małopolskie	0,2	8,8	53,8	10,4	0,1
mazowieckie	0,3	13,9	63,0	14,3	0,1
opolskie	0,0	0,6	2,0	0,5	0,0
podkarpackie	0,1	6,2	29,9	6,6	0,1
podlaskie	0,1	3,9	18,5	2,8	0,0
pomorskie	0,6	19,0	85,5	15,2	0,1
śląskie	0,3	10,9	61,2	9,7	0,1
świętokrzyskie	0,1	2,7	10,0	2,0	0,0
warmińsko-mazurskie	0,4	9,7	27,8	6,0	0,1
wielkopolskie	0,7	25,3	120,2	22,0	0,1
zachodniopomorskie	0,2	6,9	30,0	5,2	0,0
<b>Polska</b>	<b>4,1</b>	<b>141,7</b>	<b>664,9</b>	<b>124,4</b>	<b>1,0</b>

Opracowanie DAiS na podstawie danych NFZ

## 2.4.2 Świadczenia Podstawowej Opieki Zdrowotnej

W niniejszym podrozdziale znajdują się szczegółowe wskaźniki dla analizowanej grupy chorób w województwie podkarpackim. Podstawowe statystyki zostały zaprezentowane na poziomie każdego z powiatów. Analizy uwzględniają również liczbę świadczeń wykonanych dla podgrup analizowanej grupy chorób. Ponadto Podstawowa Opieka Zdrowotna została podzielona na trzy grupy według podstawowych zakresów świadczeń: świadczenia lekarza Podstawowej Opieki Zdrowotnej, świadczenia pielęgniarstwa Podstawowej Opieki Zdrowotnej oraz świadczenia nocnej i świątecznej Podstawowej Opieki Zdrowotnej.

W 2016 roku w województwie podkarpackim świadczenia w ramach Podstawowej Opieki Zdrowotnej (dalej: POZ) były wykonywane przez 365 podmiotów, a skorzystało z nich 9,4 tys. pacjentek. W dalszej części rozdziału przedstawiono statystyki dotyczące świadczeń lekarza POZ, świadczeń pielęgniarstwa POZ, świadczeń nocnej i świątecznej opieki zdrowotnej. Na wykresie **2.4.3** przedstawiono liczbę pacjentek w analizowanej grupie chorób w województwie podkarpackim według wieku.

Wykres 2.4.3: Struktura wieku pacjentek

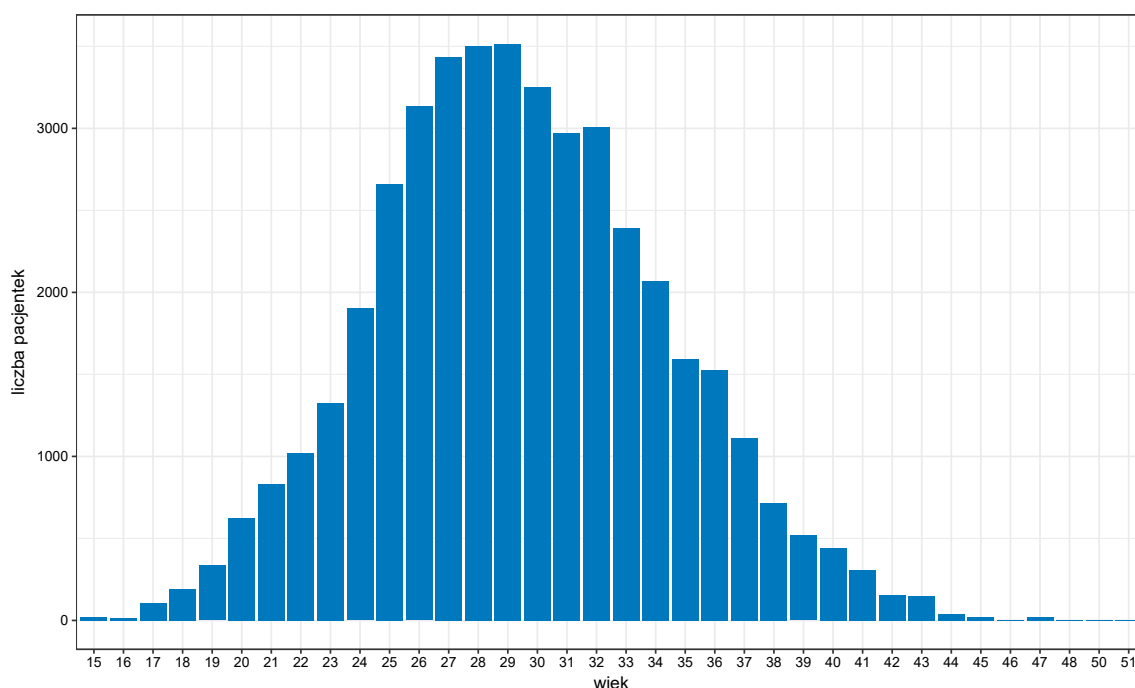

Opracowanie DAiS na podstawie danych z NFZ

Tabela 2.4.5 zawiera podstawowe statystyki dotyczące liczby pacjentek oraz liczby wizyt w województwie podkarpackim w podziale na poszczególne grupy chorób.

Tabela 2.4.5: Podstawowe statystyki wg podgrup analizowanej grupy chorób

Podgrupa	Liczba pacjentek [tys.]	Liczba świadczeń [tys.]	Średnia liczba świadczeń na pacjentkę	Odsetek wszystkich świadczeń w grupie chorób [%]	Odsetek świadczeń świadczonych przez lekarza POZ [%]	Odsetek świadczeń świadczonych przez pielęgniarkę POZ [%]	Odsetek świadczeń świadczonych przez nocną POZ [%]
Opieka nad ciążą i porodem	6,75	32,87	4,9	333,0	1,1	0,0	0,0
Patologia ciąży	2,48	8,93	3,6	90,5	18,7	-	1,6
Komplikacje w porożu	0,34	0,37	1,1	3,8	84,9	-	15,1
Ciąże utracone	0,11	0,14	1,3	1,4	87,3	-	12,7
Poród siłami natury	0,09	0,14	1,6	1,4	39,3	-	2,2
Cięcie cesarskie	0,11	0,13	1,2	1,3	71,2	-	-
Ciąże pozamaciczne i zaśniadowe	0,06	0,09	1,4	0,9	20,7	-	1,1
Powikłania czynności porodowej/porodu	0,05	0,06	1,2	0,6	42,2	-	14,1
Ciąże wielopłodowe	0,00	0,00	2,5	0,1	100,0	-	-
Zgony matek	0,00	0,00	1,0	0,0	-	-	100,0

Opracowanie DAiS na podstawie danych z NFZ

Wykres 2.4.4 przedstawia dzienną liczbę wizyt pacjentek korzystających z Podstawowej Opieki Zdrowotnej w województwie podkarpackim. Na wykresie nie zostały uwzględnione weekendy oraz dni świąteczne, ponieważ liczebności w te dni były znacznie niższe i ograniczały się do nocnej i świątecznej pomocy lekarskiej.

Wykres 2.4.4: Sezonowość - liczba świadczeń

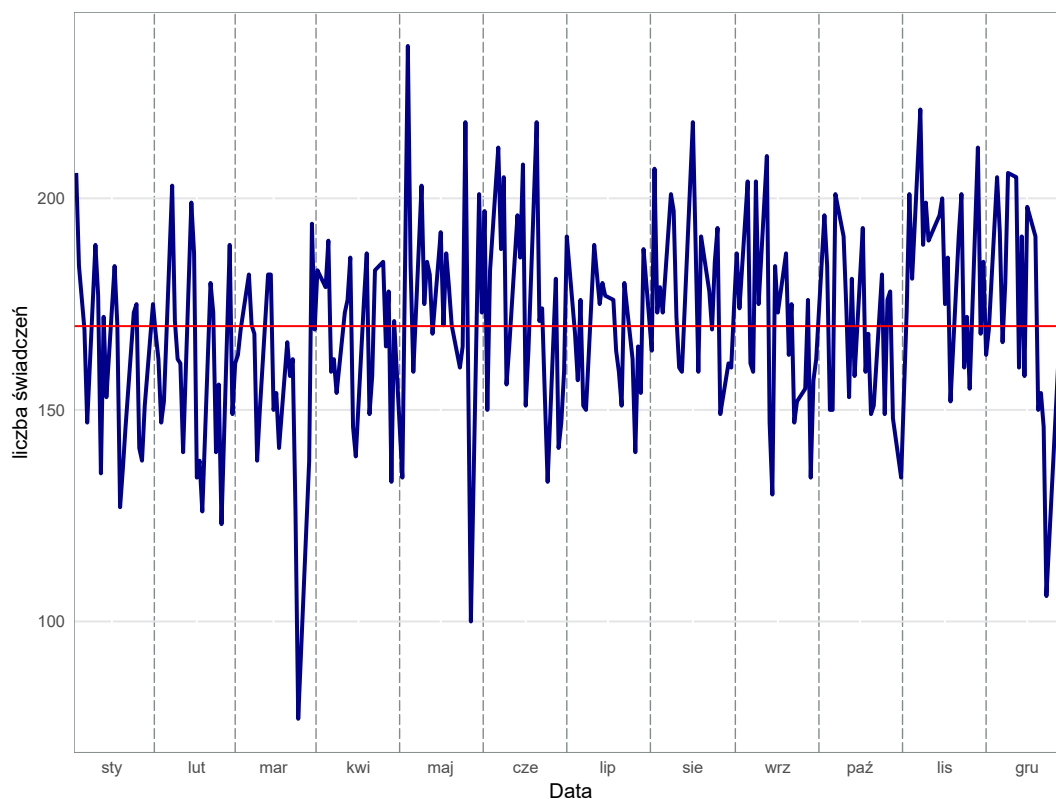

Opracowanie DAiS na podstawie danych z NFZ

## Świadczenia lekarza Podstawowej Opieki Zdrowotnej w województwie podkarpackim

Świadczenia lekarza Podstawowej Opieki Zdrowotnej stanowią największą grupę spośród wszystkich świadczeń Podstawowej Opieki Zdrowotnej. W niniejszym podrozdziale przedstawiono podstawowe statystyki dla tego typu świadczeń dla województwa podkarpackiego.

Tabela 2.4.6: Podstawowe statystyki świadczeniodawców lekarzy POZ wg powiatów

Powiat	Liczba świadczeniodawców sprawozdających świadczenia lekarza POZ	Liczba świadczeniobiorców lekarzy POZ [tys.]	Liczba świadczeń lekarzy POZ [tys.]	% świadczeń dla pacjentek spoza powiatu	Liczba świadczeniodawców sprawozdających świadczenia lekarzy POZ na 100 tys. kobiet w wieku rozrodczym	Liczba świadczeniobiorców lekarzy POZ na 100 tys. kobiet w wieku rozrodczym	Liczba świadczeń lekarzy POZ na 100 tys. kobiet w wieku rozrodczym
bieszczadzki	6	0,02	0,02	11,76	106,82	267,05	302,65
brzozowski	14	0,10	0,12	12,93	82,53	565,94	683,84
dębicki	17	0,06	0,07	8,70	49,06	158,73	199,13
jarosławski	17	0,11	0,16	7,93	54,50	346,26	525,81
jasielski	17	0,14	0,19	9,52	58,19	486,07	646,95
kolbuszowski	7	0,07	0,10	14,71	41,99	401,94	611,91
krośnieński	19	0,14	0,19	15,34	66,88	496,30	665,26
leżajski	13	0,07	0,10	7,29	72,41	384,32	534,70
lubaczowski	4	0,06	0,12	5,79	28,11	442,66	850,20
łańcucki	13	0,05	0,06	12,70	63,65	254,61	308,48
mielecki	17	0,08	0,10	8,25	48,79	226,72	278,38

**Tabela 2.4.6:** Podstawowe statystyki świadczeniodawców lekarzy POZ wg powiatów

Powiat	Liczba świadczeniodawców sprawozdających świadczenia lekarza POZ	Liczba świadczeniobiorców lekarzy POZ [tys.]	Liczba świadczeń lekarzy POZ [tys.]	% świadczeń dla pacjentek spoza powiatu	Liczba świadczeniodawców sprawozdających świadczenia lekarzy POZ na 100 tys. kobiet w wieku rozrodczym	Liczba świadczeniobiorców lekarzy POZ na 100 tys. kobiet w wieku rozrodczym	Liczba świadczeń lekarzy POZ na 100 tys. kobiet w wieku rozrodczym
nizański	10	0,04	0,05	5,77	57,26	229,06	297,77
przemyski	10	0,04	0,05	18,00	51,79	233,06	258,96
przeworski	17	0,10	0,13	16,41	84,75	523,48	638,15
ropczycko-sędziszowski	5	0,07	0,08	3,66	25,86	351,68	424,08
rzeszowski	13	0,18	0,23	16,52	29,46	410,21	521,26
sanocki	15	0,10	0,14	13,04	62,30	427,78	573,14
stalowowolski	8	0,05	0,06	4,92	29,49	169,57	224,86
strzyżowski	7	0,09	0,13	8,53	44,07	585,53	812,19
tarnobrzeski	7	0,05	0,06	24,19	50,45	367,54	446,81
leski	6	0,01	0,01	25,00	88,42	176,83	176,83
m. Krosno	6	0,05	0,08	30,26	53,36	462,47	675,92
m. Przemyśl	8	0,04	0,04	45,00	53,01	258,43	265,06
m. Rzeszów	27	0,28	0,34	37,68	54,25	552,54	693,19
m. Tarnobrzeg	8	0,02	0,02	27,27	68,31	170,77	187,84

Opracowanie DAiS na podstawie danych z NFZ i GUS

**Wykres 2.4.5:** Liczba świadczeń na 100 tys. kobiet w wieku rozrodczym: województwo podkarpackie

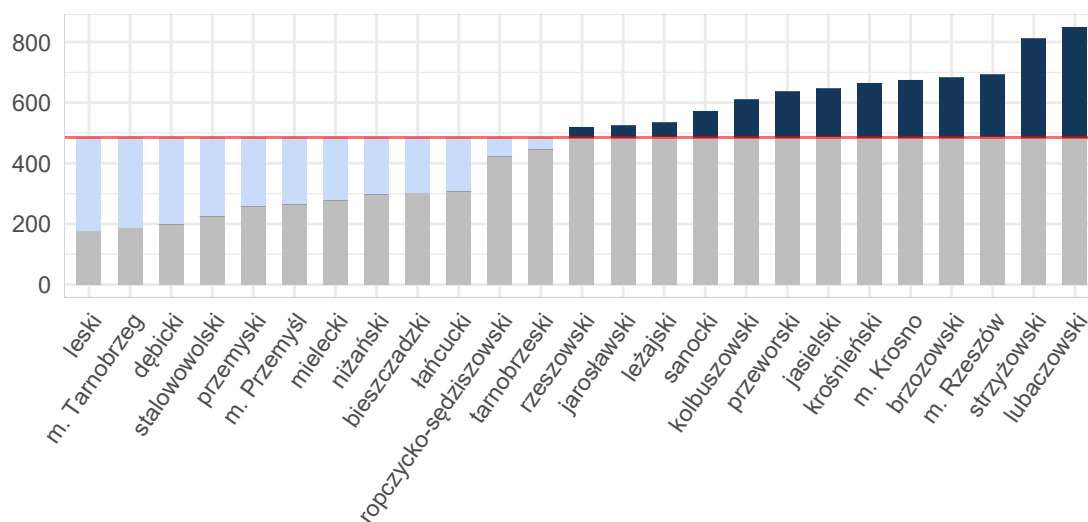

Opracowanie DAiS na podstawie danych z NFZ i GUS

Tabela 2.4.7 zawiera zestawienie liczby sprawozdanych świadczeń lekarza Podstawowej Opieki Zdrowotnej w podziale na powiaty oraz grupy wiekowe dla województwa podkarpackiego. Dane zawarte w tabeli wyrażone są w wartościach bezwzględnych.

**Tabela 2.4.7:** Liczba świadczeń lekarza POZ w podziale na grupy wiekowe

Województwo	15 - 17 [tys.]	18 - 24 [tys.]	25 - 34 [tys.]	35 - 44 [tys.]	45 - 51 [tys.]
bieszczadzki	-	0,0	0,0	0,0	-



**Tabela 2.4.7:** Liczba świadczeń lekarza POZ w podziale na grupy wiekowe

Województwo	15 - 17 [tys.]	18 - 24 [tys.]	25 - 34 [tys.]	35 - 44 [tys.]	45 - 51 [tys.]
brzozowski	0,0	0,0	0,1	0,0	-
dębicki	-	0,0	0,0	0,0	-
jarosławski	0,0	0,0	0,1	0,0	-
jasielski	0,0	0,0	0,1	0,0	0,0
kolbuszowski	-	0,0	0,1	0,0	-
krośnieński	-	0,0	0,1	0,0	-
leżajski	-	0,0	0,1	0,0	0,0
lubaczowski	0,0	0,0	0,1	0,0	-
łańcucki	0,0	0,0	0,0	0,0	-
mielecki	-	0,0	0,1	0,0	0,0
niżański	-	0,0	0,0	0,0	-
przemyski	0,0	0,0	0,0	0,0	-
przeworski	-	0,0	0,1	0,0	-
ropczycko-sędziszowski	-	0,0	0,0	0,0	-
rzeszowski	-	0,0	0,1	0,0	0,0
sanocki	-	0,0	0,1	0,0	-
stalowowolski	-	0,0	0,0	0,0	-
strzyżowski	0,0	0,0	0,1	0,0	-
tarnobrzeski	-	0,0	0,0	0,0	-
leski	-	0,0	0,0	-	-
m. Krosno	0,0	0,0	0,0	0,0	-
m. Przemysł	-	0,0	0,0	0,0	-
m. Rzeszów	0,0	0,0	0,2	0,1	-
m. Tarnobrzeg	-	0,0	0,0	0,0	-
Województwo	-	0,4	1,8	-	-

Opracowanie DAiS na podstawie danych NFZ

## Świadczenia pielęgniarki Podstawowej Opieki Zdrowotnej w województwie podkarpackim

W badanej grupie chorób w województwie podkarpackim, zostało odnotowanych 3 świadczeń pielęgniarki Podstawowej Opieki Zdrowotnej. W związku ze zbyt małą liczebnością szczegółowe statystyki zostały pominięte.

## Świadczenia nocnej i świątecznej Podstawowej Opieki Zdrowotnej w województwie podkarpackim

W niniejszym podrozdziale przedstawione zostały statystyki dla nocnej i świątecznej Podstawowej Opieki Zdrowotnej w województwie podkarpackim w analizowanej grupie chorób. Z uwagi na niską liczebność tego typu świadczeń, zaprezentowane zostały jedynie podstawowe wskaźniki.

**Tabela 2.4.8:** Podstawowe statystyki świadczeniodawców nocnej i świątecznej POZ wg powiatów

Powiat	Liczba świadczeniodawców sprawozdających świadczenia nocnej POZ	Liczba świadczeniobiorców nocnej POZ [tys.]	Liczba świadczeń nocnej POZ [tys.]	% świadczeń dla pacjentek spoza powiatu	Liczba świadczeniodawców sprawozdających świadczenia nocnej POZ na 100 tys. kobiet w wieku rozrodczym	Liczba świadczeniobiorców nocnej POZ na 100 tys. kobiet w wieku rozrodczym	Liczba świadczeń nocnej POZ na 100 tys. kobiet w wieku rozrodczym
brzozowski	1	0,01	0,01	50,00	5,90	70,74	70,74
jasielski	2	0,02	0,02	20,00	6,85	51,35	51,35
kolbuszowski	1	0,03	0,03	7,41	6,00	155,98	161,98
krośnieński	1	0,00	0,00	-	3,52	10,56	10,56

**Tabela 2.4.8:** Podstawowe statystyki świadczeniodawców nocnej i świątecznej POZ wg powiatów

Powiat	Liczba świadczeniodawców sprawozdających świadczenia nocnej POZ	Liczba świadczeniobiorców nocnej POZ [tys.]	Liczba świadczeń nocnej POZ [tys.]	% świadczeń dla pacjentek spoza powiatu	Liczba świadczeniodawców sprawozdających świadczenia nocnej POZ na 100 tys. kobiet w wieku rozrodczym	Liczba świadczeniobiorców nocnej POZ na 100 tys. kobiet w wieku rozrodczym	Liczba świadczeń nocnej POZ na 100 tys. kobiet w wieku rozrodczym
leżajski	1	0,02	0,02	29,17	5,57	128,11	133,67
mielecki	1	0,05	0,05	12,96	2,87	149,23	154,97
niżański	1	0,02	0,02	41,18	5,73	97,35	97,35
przeworski	1	0,01	0,01	10,00	4,99	44,87	49,86
ropczycko-sędziszowski	1	0,02	0,02	4,00	5,17	129,29	129,29
sanocki	1	0,01	0,01	11,11	4,15	37,38	37,38
stalowowolski	1	0,03	0,03	14,29	3,69	95,84	103,21
m. Krosno	1	0,00	0,00	80,00	8,89	44,47	44,47
m. Rzeszów	1	0,00	0,00	80,00	2,01	10,05	10,05

Opracowanie DAiS na podstawie danych z NFZ i GUS

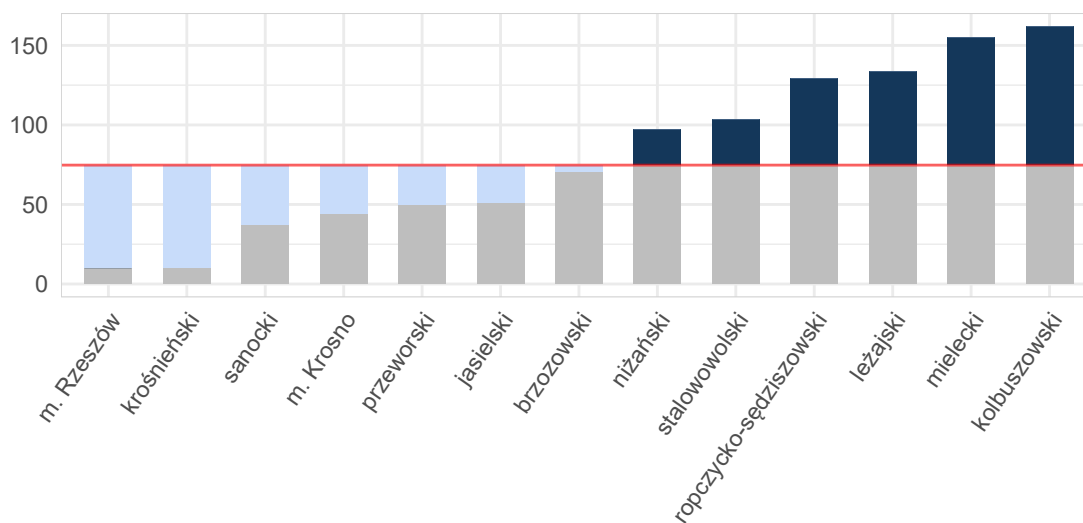
**Wykres 2.4.6:** Liczba świadczeń na 100 tys. kobiet w wieku rozrodczym: województwo podkarpackie

Opracowanie DAiS na podstawie danych z NFZ i GUS

## 2.5 Kadry medyczne

Informacje dotyczące kadry medycznej za rok 2016 zostały opublikowane w dniu 30 maja 2018 r. w tzw. mapach szpitalnych. Ze względu na objętość dokumentu postanowiono nie powtarzać treści już opublikowanych. Odsyłamy czytelnika do odpowiednich elementów map szpitalnych dostępnych pod adresem: <http://www.mpz.mz.gov.pl/mapy-szpitalne-ustawowe-2018>. Jednocześnie informujemy, że w kolejnej edycji map potrzeb zdrowotnych planowane jest przedstawienie sytuacji kadrowej w zawodach medycznych oraz w dziedzinach mających zastosowanie w ochronie zdrowia.

## 2.6 Zasoby sprzętowe

Informacje dotyczące zasobów sprzętowych za rok 2016 zostały opublikowane w dniu 30 maja 2018 r. w tzw. mapach szpitalnych. Ze względu na objętość dokumentu postanowiono nie powtarzać treści już opublikowanych. Odsyłamy czytelnika do odpowiednich elementów map szpitalnych dostępnych pod adresem: <http://www.mpz.mz.gov.pl/mapy-szpitalne-ustawowe-2018>.



## Rozdział 3

# Prognoza

### Spis treści

---

3.1 Prognoza demograficzna . . . . .	166
--------------------------------------	-----

---

### 3.1 Prognoza demograficzna

Prognozy demograficzne za analizowany okres są tożsame z tymi, które zostały opublikowane w dniu 30 maja 2018 r. w tzw. mapach szpitalnych. Ze względu na objętość dokumentu postanowiono nie powtarzać treści już opublikowanych. Odsyłamy czytelnika do odpowiednich elementów map szpitalnych.