



EFEKTYWNE DZIAŁANIE PRZEZ MAPOWANIE



# Mapa potrzeb zdrowotnych w zakresie ciąży, porodu i połogu oraz opieki nad noworodkiem dla województwa pomorskiego

PROJEKT WSPÓLFINANSOWANY Z EUROPEJSKIEGO FUNDUSZU SPOŁECZNEGO W RAMACH PROGRAMU OPERACYJNEGO WIEDZA EDUKACJA ROZWÓJ



**Fundusze Europejskie**  
Wiedza Edukacja Rozwój



Ministerstwo Zdrowia

**Unia Europejska**  
Europejski Fundusz Społeczny



[www.mapypotrzebzdrowotnych.mz.gov.pl](http://www.mapypotrzebzdrowotnych.mz.gov.pl)



# Spis treści

<b>1</b>	<b>Aspekty demograficzne i epidemiologiczne</b>	<b>5</b>
1.1	Demografia województwa i jego powiatów . . . . .	6
1.2	Współczynniki zgłaszalności w podstawowej opiece zdrowotnej . . . . .	6
<b>2</b>	<b>Analiza stanu i wykorzystania zasobów</b>	<b>9</b>
2.1	Lecznictwo szpitalne . . . . .	10
2.2	Analiza oparta na danych NFZ oraz Zakładu Badań Przesiewowych Instytutu Matki i Dziecka	100
2.3	Ambulatoryjna Opieka Specjalistyczna . . . . .	126
2.4	Podstawowa Opieka Zdrowotna . . . . .	165
2.5	Kadry medyczne . . . . .	176
2.6	Zasoby sprzętowe . . . . .	176
<b>3</b>	<b>Prognoza</b>	<b>177</b>
3.1	Prognoza demograficzna . . . . .	178



# Rozdział 1

## Aspekty demograficzne i epidemiologiczne

### Spis treści

---

1.1 Demografia województwa i jego powiatów . . . . .	6
1.2 Współczynniki zgłaszalności w podstawowej opiece zdrowotnej . . . . .	6

---

## 1.1 Demografia województwa i jego powiatów

Sytuacja demograficzna w analizowanym okresie została omówiona w opublikowanych 30 maja 2018 r. tzw. szpitalnych mapach potrzeb zdrowotnych. Ze względu na objętość dokumentu postanowiono nie powtarzać treści już opublikowanych. Odsyłamy czytelnika do odpowiednich elementów map szpitalnych dostępnych pod adresem: <http://www.mpz.mz.gov.pl/mapy-szpitalne-ustawowe-2018>.

## 1.2 Współczynniki zgłaszalności w podstawowej opiece zdrowotnej

### Zgłaszalność w podstawowej opiece zdrowotnej

Współczynnik chorobowości w podstawowej opiece zdrowotnej wyraża liczbę pacjentów, którym udzielono choć jednej porady w podstawowej opiece zdrowotnej wg miejsca zamieszkania z powodu analizowanej w niniejszym dokumencie grupy rozpoznań w ciągu roku w przeliczeniu na 100 tys. ludności.

**Wykres 1.2.1:** Empiryczny współczynnik chorobowości podstawowej opieki zdrowotnej wg województw zamieszkania pacjenta

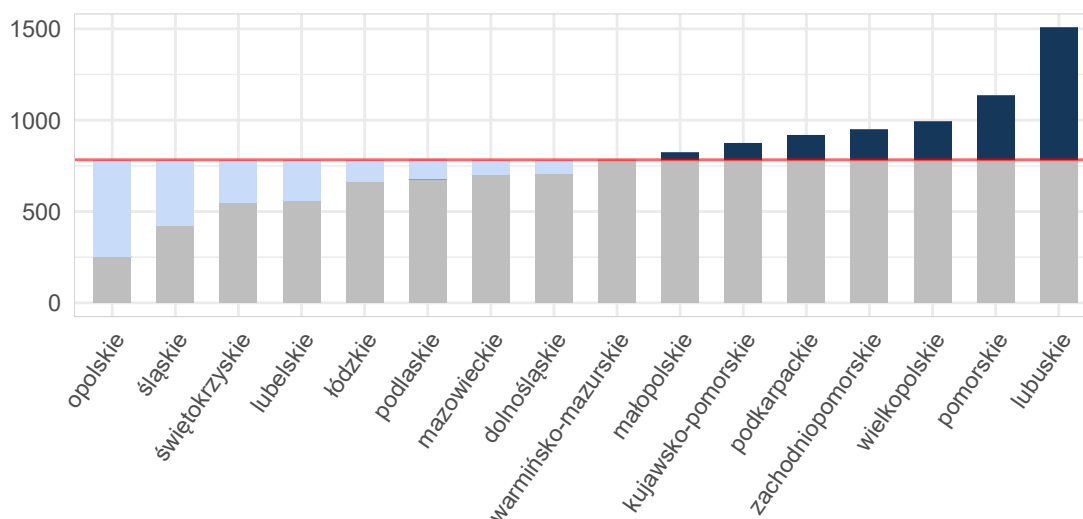

Opracowanie DAiS na podstawie danych z NFZ i GUS

**Mapa 1.2.1:** Empiryczny współczynnik chorobowości podstawowej opieki zdrowotnej wg powiatu zamieszkania pacjenta

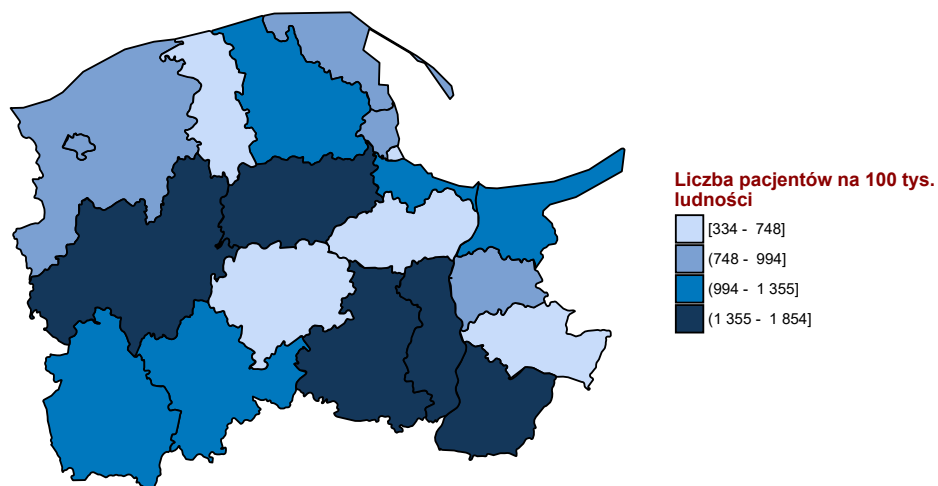

Opracowanie DAiS na podstawie danych z NFZ i GUS





## Rozdział 2

# Analiza stanu i wykorzystania zasobów

### Spis treści

---

<b>2.1</b>	<b>Lecznictwo szpitalne</b>	<b>10</b>
2.1.1	Ciąże utracone	21
2.1.2	Ciąże pozamaciczne i zaśniadowe	29
2.1.3	Patologia ciąży	38
2.1.4	Poród siłami natury	46
2.1.5	Poród drogami natury	56
2.1.6	Cięcie cesarskie	63
2.1.7	Powikłania czynności porodowej/porodu	72
2.1.8	Komplikacje w położeniu	80
2.1.9	Ciąże wielopłodowe	89
2.1.10	Opieka nad ciążą i położeniem	93
<b>2.2</b>	<b>Analiza oparta na danych NFZ oraz Zakładu Badań Przesiewowych Instytutu Matki i Dziecka</b>	<b>100</b>
<b>2.3</b>	<b>Ambulatoryjna Opieka Specjalistyczna</b>	<b>126</b>
2.3.1	Wybór poradni	126
2.3.2	Poradnia położniczo-ginekologiczna	130
2.3.3	Poradnia ginekologiczna	146
2.3.4	Poradnia ginekologiczna dla dziewcząt	152
2.3.5	Poradnia patologii ciąży	158
<b>2.4</b>	<b>Podstawowa Opieka Zdrowotna</b>	<b>165</b>
2.4.1	Podstawowa Opieka Zdrowotna w Polsce	165
2.4.2	Świadczenia Podstawowej Opieki Zdrowotnej	171
<b>2.5</b>	<b>Kadry medyczne</b>	<b>176</b>
<b>2.6</b>	<b>Zasoby sprzętowe</b>	<b>176</b>

---

## 2.1 Lecznictwo szpitalne

Na potrzeby niniejszego opracowania wykorzystano dane jednostkowe Narodowego Funduszu Zdrowia (dalej: NFZ) dotyczące świadczeń szpitalnych sprawozdanych<sup>1</sup> za rok 2016. Przez tego typu świadczenie, rozumie się produkty z katalogu 1a oraz 1b, które zostały zakończone w 2016 roku (na potrzeby poszczególnych analiz uwzględniono również te części hospitalizacji, które wykraczały poza rok 2016). W przypadku mapy potrzeb zdrowotnych w zakresie ciąży, porodu i połogu oraz opieki na noworodkiem nie uwzględniono świadczeń realizowanych w ramach umowy z płatnikiem w rodzaju rehabilitacja lecznicza. Zwraca się uwagę, że w części tabel dane są prezentowane w tys. do 2 miejsc po przecinku (tzn. wartości są zaokrąglane do części setnych). Stąd też wartość 0,00 wskazuje, że analizowana zmienna przyjęła wartość bliską zeru (nie większą niż 5).

Tabela 2.1.1 prezentuje zbiór rozpoznań wg Międzynarodowej Statystycznej Klasyfikacji Chorób i Problemów Zdrowotnych ICD-10, które zostały uwzględnione w dalszej analizie omawianej grupy chorób<sup>2</sup>.

**Tabela 2.1.1:** Wykaz uwzględnionych w analizie rozpoznań chorobowych wg klasyfikacji ICD-10

O02	O11	O23	O33	O45	O82	O68	O86	O96
O03	O12	O24	O34	O46	O60	O69	O87	O97
O04	O13	O25	O35	O47	O61	O70	O88	Z32
O05	O14	O26	O36	O48	O62	O71	O89	Z33
O06	O15	O28	O40	O98	O63	O72	O90	Z34
O00	O16	O29	O41	O99	O64	O73	O91	Z35
O01	O20	O30	O42	O80	O65	O74	O92	Z36
O08	O21	O31	O43	O81	O66	O75	O84	Z39
O10	O22	O32	O44	O83	O67	O85	O95	O07

Opracowanie DAiS

W roku 2016 w Polsce odnotowano 639,77 tys. hospitalizacji z powodu analizowanych rozpoznań (dalej: Grupa), zaś w pomorskim 35,64 tys. hospitalizacji (w tym 7,22% hospitalizacji spoza województwa), z czego 0 tys. w trybie jednodniowym. Liczba hospitalizacji na 100 tys. kobiet wieku rozrodczym<sup>3</sup> mieszkających w danym województwie wyniosła 3,00 tys.

<sup>1</sup>Tj. wszystkie świadczenia wykazywane przez świadczeniodawców płatnikowi.

<sup>2</sup>Jako rozpoznanie główne hospitalizacji przyjęto rozpoznanie sprawozdane przy rozliczonym produkcie (JGP) z katalogu 1a lub 1b.

<sup>3</sup>Wiek rozrodczy to przedział wiekowy od 15 do 51 lat.

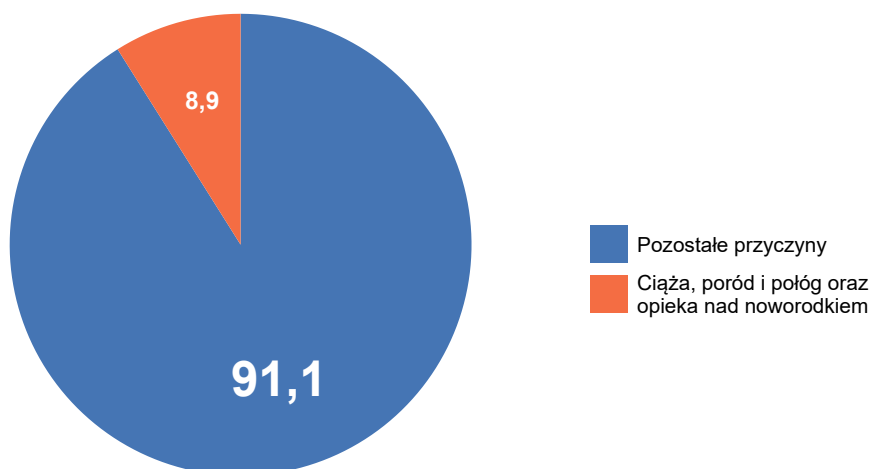
**Wykres 2.1.1:** Struktura hospitalizacji wg głównej przyczyny hospitalizacji

Opracowanie DAiS na podstawie danych z NFZ

**Tabela 2.1.2:** Liczba i odsetek hospitalizacji w podgrupach Poród siłami natury (PSN), Poród drogami natury (PDN) i Cięcie cesarskie (CC) w poszczególnych województwach

Woj.	Liczba hospitalizacji - podgrupy: PSN, PDN, CC [tys.]	Liczba hospitalizacji - inne podgrupy [tys.]	Procent hospitalizacji - podgrupy: PSN, PDN, CC [%]	Procent hospitalizacji - inne podgrupy [%]
dolnośląskie	21,32	23,29	47,79	52,21
kujawsko-pomorskie	17,28	19,38	47,14	52,86
lubelskie	12,22	19,56	38,44	61,56
lubuskie	7,58	8,28	47,78	52,22
łódzkie	15,00	27,00	35,72	64,28
małopolskie	29,09	27,27	51,61	48,39
mazowieckie	50,60	42,80	54,17	45,83
opolskie	6,70	9,31	41,86	58,14
podkarpackie	17,10	19,97	46,14	53,86
podlaskie	9,93	8,12	55,02	44,98
pomorskie	20,12	15,53	56,43	43,57
śląskie	36,54	33,45	52,20	47,80
świętokrzyskie	6,08	14,47	29,60	70,40
warmińsko-mazurskie	11,08	12,93	46,16	53,84
wielkopolskie	32,36	38,50	45,67	54,33
zachodniopomorskie	14,37	12,70	53,08	46,92
<b>Polska</b>	<b>307,36</b>	<b>332,55</b>	<b>48,03</b>	<b>51,97</b>

Opracowanie DAiS na podstawie danych z NFZ

Mapa 2.1.1 przedstawia wizualizację danych w formie mapy dla poszczególnych województw. Wielkość wykresu kołowego odpowiada liczbie hospitalizacji z analizowanymi rozpoznaniem w województwie. Struktura wykresu kołowego odpowiada strukturze miejsca zamieszkania pacjentek (jasnym kolorem wyróżniono udział pacjentek z województwa, a ciemnym udział pacjentek spoza województwa). Z kolei odcień koloru wypełniającego obrys województwa wizualizuje liczbę hospitalizacji na 100 tys. kobiet w wieku rozrodczym w województwach, liczoną względem miejsca udzielania świadczeń.

**Mapa 2.1.1:** Liczba hospitalizacji na 100 tys. kobiet w wieku rozrodczym oraz struktura hospitalizacji względem miejsca zamieszkania pacjentki

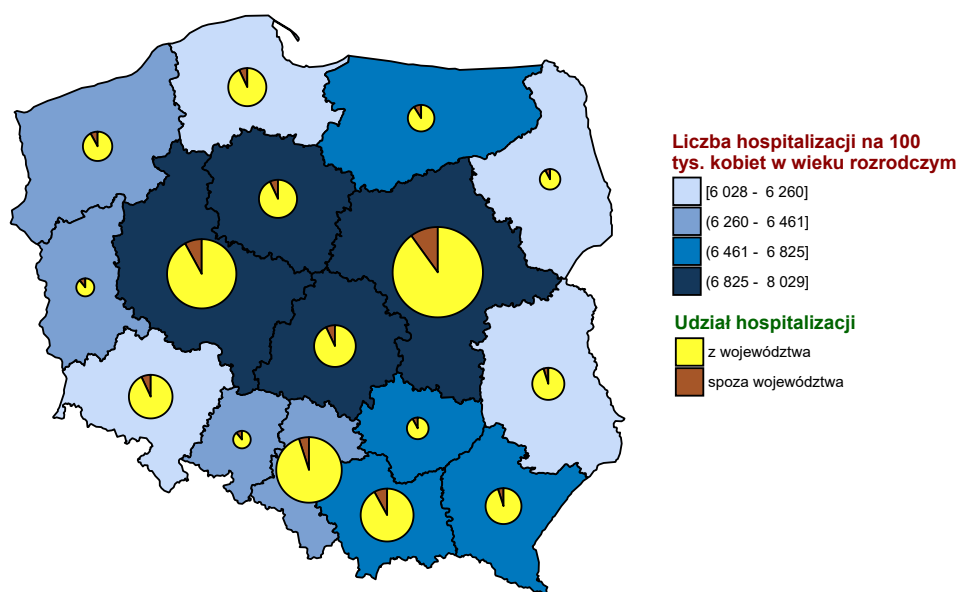

Opracowanie DAiS na podstawie danych z NFZ i GUS

**Wykres 2.1.2:** Liczba hospitalizacji na 100 tys. kobiet w wieku rozrodczym

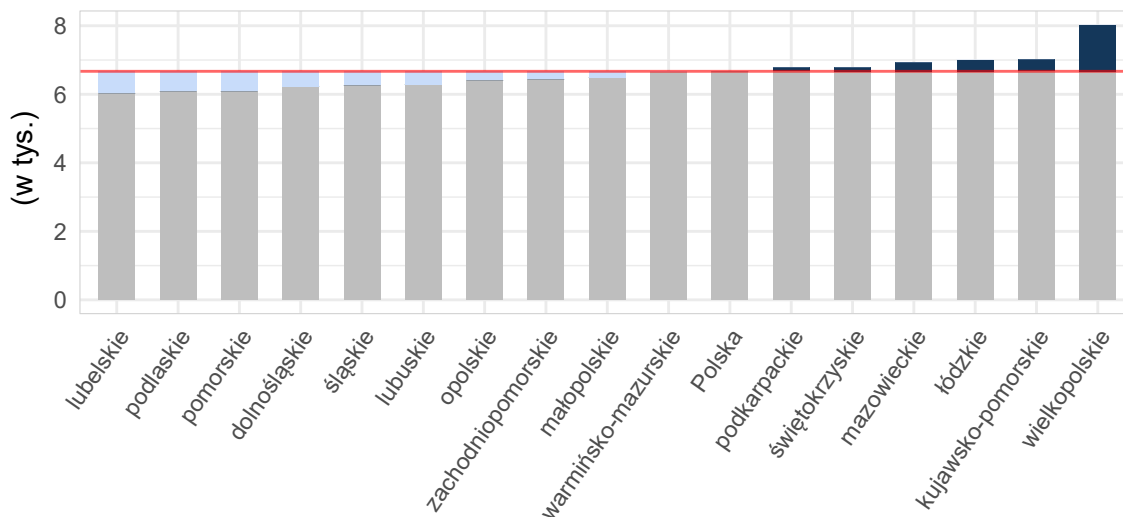

Opracowanie DAiS na podstawie danych z NFZ i GUS

Mapy 2.4.3, 2.4.4 poniżej przedstawiają saldo migracji pacjentek w ujęciu bezwzględnym oraz w przeliczeniu na 10 tys. kobiet w wieku rozrodczym. Saldo migracji wyraża różnicę między liczbą pacjentek z innych województw, przyjętych w danym województwie, a liczbą pacjentek z danego województwa, przyjętych w innym województwie.

**Mapa 2.1.2:** Saldo migracji wartość bezwzględna

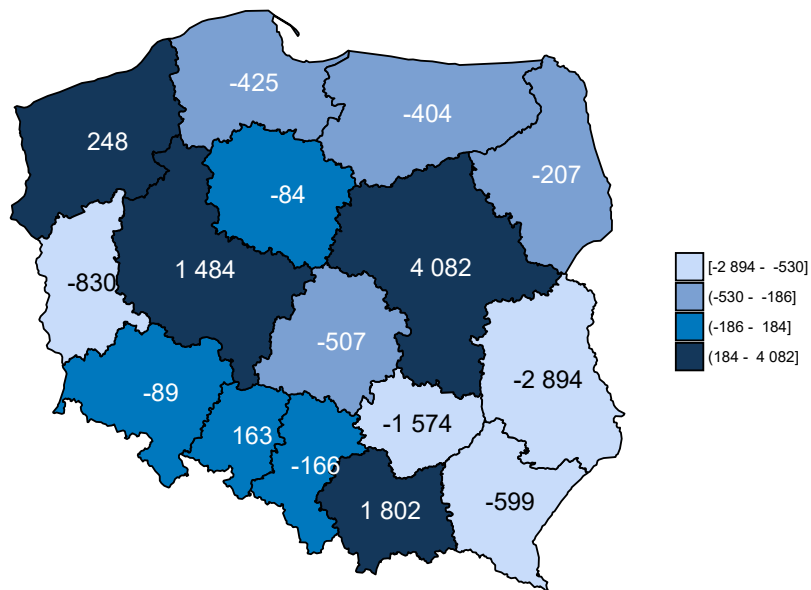

Opracowanie DAiS na podstawie danych z NFZ

**Mapa 2.1.3:** Saldo migracji na 10 tys. kobiet w wieku rozrodczym

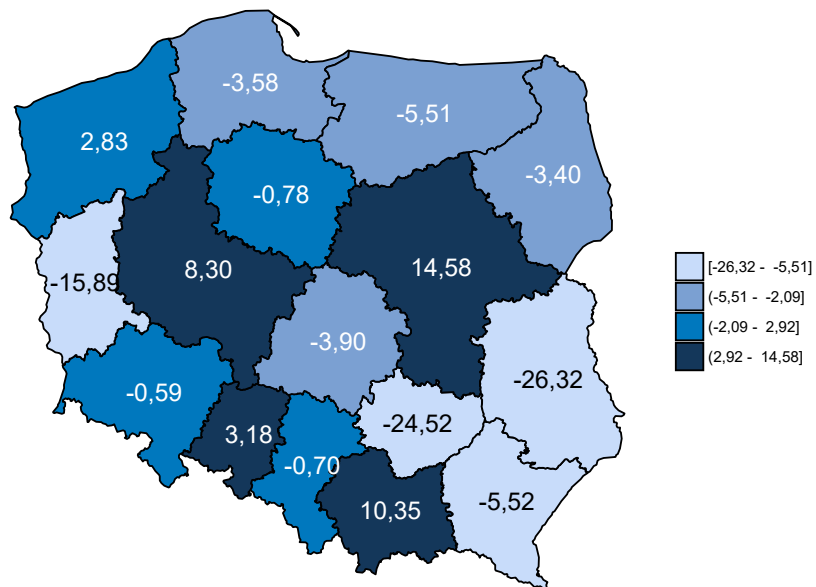

Opracowanie DAiS na podstawie danych z NFZ

**Tabela 2.1.3:** Podstawowe statystyki dotyczące liczby i struktury hospitalizacji w poszczególnych województwach

Woj.	Łączna liczba hospitalizacji (w tym tryb jednodniowy) [tys.]	Liczba hospitalizacji trwających 1 dzień (bez trybu jednodniowego) [tys.]	Liczba hospitalizacji spoza województwa [%]	Liczba hospitalizacji na 100 tys. kobiet w wieku rozrodczym	Liczba hospitalizacji pacjentek z tego woj. w innych woj.
dolnośląskie	44,59	1,87	7,59	2 957,19	3 478
kujawsko-pomorskie	36,66	1,41	7,11	3 412,29	2 691
lubelskie	31,78	1,18	5,00	2 889,87	4 482
lubuskie	15,86	0,57	11,04	3 036,20	2 581
łódzkie	41,98	0,80	7,73	3 226,87	3 751
małopolskie	56,33	2,26	8,65	3 235,66	3 070
mazowieckie	93,40	5,49	10,28	3 336,99	5 517
opolskie	16,00	0,58	11,05	3 121,49	1 605
podkarpackie	37,04	1,15	5,83	3 411,59	2 758
podlaskie	18,05	0,68	8,56	2 966,82	1 749
pomorskie	35,64	1,71	7,22	3 000,63	3 000
śląskie	69,96	3,08	5,21	2 963,89	3 808
świętokrzyskie	20,55	0,45	8,79	3 201,93	3 375
warmińsko-mazurskie	24,01	1,02	9,78	3 273,85	2 755
wielkopolskie	70,86	7,08	7,93	3 963,67	4 135
zachodniopomorskie	27,07	1,41	8,57	3 085,56	2 072
<b>Polska</b>	<b>639,77</b>	<b>30,74</b>	<b>7,94</b>	<b>3 224,68</b>	<b>50 827</b>

Opracowanie DAiS na podstawie danych z NFZ i GUS

Liczba świadczeniodawców w województwie pomorskim, którzy hospitalizowali przynajmniej jedną pacjentkę z analizowaną grupą rozpoznania<sup>4</sup> wyniosła 19. Z kolei 80% wszystkich hospitalizacji w województwie pomorskim zostało wykazane przez 10 świadczeniodawców. Każdy z nich sprawozdał co najmniej 1,08 tys. hospitalizacji. Tabela 2.1.4 prezentuje listę wszystkich analizowanych świadczeniodawców. Każdemu świadczeniodawcy nadano identyfikator (kolumna ID). Identyfikator ten nie zmienia się dla kolejnych tabel, zestawień i wykresów w dokumencie. Ponadto dla każdego świadczeniodawcy wskazano stopień referencyjności danego szpitala. Stopnie referencyjności zostały ustalone w oparciu o zakresy związane z położnictwem i ginekologią, w ramach których odbywały się hospitalizacje pacjentek z rozpoznaniem z analizowanej Grupy, czyli:

- Położnictwo i ginekologia - hospitalizacja - N01, N20
- Położnictwo i ginekologia - hospitalizacja
- Położnictwo i ginekologia - hospitalizacja (wyłącznie ginekologia)
- Położnictwo i ginekologia - hospitalizacja planowa - N01, N20
- Położnictwo i ginekologia - hospitalizacja planowa
- Położnictwo i ginekologia - hospitalizacja planowa (wyłącznie ginekologia)
- Położnictwo i ginekologia - hospitalizacja II poziom referencyjny - N01, N02, N03, N20
- Położnictwo i ginekologia - hospitalizacja II poziom referencyjny
- Położnictwo i ginekologia - hospitalizacja III poziom referencyjny - N01, N02, N03, N09, N11, N20
- Położnictwo i ginekologia - hospitalizacja III poziom referencyjny

Jeśli w danym szpitalu pacjentki były hospitalizowane jedynie w ramach wymienionych powyżej pierwszych sześciu zakresów uznano, że szpital ten jest I stopnia referencyjnego w rozumieniu realizowania zakresów związanych z położnictwem i ginekologią. Jeśli w danym szpitalu pacjentki były hospitalizowane jedynie w ramach

<sup>4</sup>Na tym etapie analizy nie uwzględniono świadczeń rehabilitacyjnych.

wymienionych powyżej kolejnych dwóch zakresów uznano, że szpital ten jest II stopnia referencyjnego w rozumieniu realizowania zakresów związanych z położnictwem i ginekologią. Analogicznie jeśli w danym szpitalu pacjentki były hospitalizowane jedynie w ramach wymienionych powyżej ostatnich dwóch zakresów uznano, że szpital ten jest III stopnia referencyjnego w rozumieniu realizowania zakresów związanych z położnictwem i ginekologią. W przypadku gdy w danym szpitalu pacjentki były hospitalizowane w ramach dwóch różnych zakresów wskazujących na dwa różne poziomy referencyjne (np. Położnictwo i ginekologia - hospitalizacja II poziom referencyjny i Położnictwo i ginekologia - hospitalizacja III poziom referencyjny) uznano, że szpital jest wyższego stopnia referencyjnego w rozumieniu realizowania zakresów związanych z położnictwem i ginekologią (w przykładzie były to III poziom referencyjny). Jeśli przy danym szpitalu zaznaczono - to oznacza, że w danym szpitalu nie zrealizowano hospitalizacji pacjentek z rozpoznaniem z analizowanej Grupy na żadnym z powyższych zakresów związanych z położnictwem i ginekologią.

**Tabela 2.1.4:** Lista świadczeniodawców hospitalizujących co najmniej jedną pacjentkę

ID	Nazwa	Powiat	Poziom referencyjny
11.0001	Szpital im. Mikołaja Kopernika	m. Gdańsk	3
11.0002	Uniwersyteckie Centrum Kliniczne	m. Gdańsk	3
11.0003	Szpital Specjalistyczny w Wejherowie	wejherowski	2
11.0005	Szpital Wojewódzkie w Gdyni sp. z o.o.	m. Gdynia	2
11.0006	Szpital Specjalistyczny im. J. K. Łukowicza w Chojnicach	chojnicki	1
11.0007	Szpital Specjalistyczny w Kościerzynie sp. z o.o.	kościerski	1
11.0011	Szpital św. Jana	starogardzki	1
11.0012	Szpital Tczewskie	tczewski	1
11.0013	Samodzielny Publiczny Specjalistyczny ZOZ	łęborski	2
11.0014	7 Szpital Marynarki Wojennej z Przychodnią SP ZOZ im. Kontradmiranta Profesora Wiesława Łasińskiego w Gdańsku	m. Gdańsk	1
11.0015	NZOZ im. dr. Aleksandra Majkowskiego	kartuski	1
11.0016	Szpital Polski Sztum	sztumski	1
11.0017	Szpital im. dr. Jadwigi Obodzińskiej - Król w Malborku	malborski	1
11.0018	NZOZ Zdrowie	kwidzyński	1
11.0021	SP ZOZ w Człuchowie	człuchowski	1
11.0023	NZOZ Szpital Powiatu Bytowskiego	bytowski	1
11.0024	Szpital Pucki sp. z o.o.	pucki	1
11.0026	Szpital Miejski w Miastku sp. z o.o.	bytowski	1
11.0027	Szpital Specjalistyczny Słupsk	słupski	2

Opracowanie DAiS na podstawie danych NFZ

Największy świadczeniodawca (pod względem liczby hospitalizacji) sprawozdał 6,84 tys. hospitalizacji dla 6,46 tys. pacjentek. Tym samym 19,18% hospitalizacji z całego województwa odnotowano u tego świadczeniodawcy. Tabela 2.1.5 prezentuje szczegółowe informacje dotyczące liczby hospitalizacji i liczby pacjentek hospitalizowanych u poszczególnych świadczeniodawców.

**Tabela 2.1.5:** Liczba hospitalizacji wykazanych przez świadczeniodawców

ID	Liczba pacjentek [tys.]	Liczba hospitalizacji [tys.]	Liczba hospitalizacji trwających 1 dzień (bez trybu jednodniowego) [tys.]	Procent hospitalizacji w województwie [%]	Skumulowany procent hospitalizacji w województwie [%]
11.0001	6,46	6,84	0,52	19,2	19,2
11.0002	3,50	3,94	0,03	11,1	30,2
11.0003	3,38	3,93	0,17	11,0	41,2
11.0005	2,60	2,86	0,08	8,0	49,3
11.0027	1,84	2,55	0,10	7,2	56,4
11.0011	1,71	2,16	0,08	6,0	62,5
11.0007	1,55	2,07	0,12	5,8	68,3
11.0006	1,47	1,89	0,07	5,3	73,6
11.0012	1,29	1,56	0,15	4,4	78,0
11.0013	0,83	1,08	0,02	3,0	81,0

**Tabela 2.1.5:** Liczba hospitalizacji wykazanych przez świadczeniodawców

ID	Liczba pacjentek [tys.]	Liczba hospitalizacji [tys.]	Liczba hospitalizacji trwających 1 dzień (bez trybu jednodniowego) [tys.]	Procent hospitalizacji w województwie [%]	Skumulowany procent hospitalizacji w województwie [%]
11.0018	0,94	1,07	0,03	3,0	84,0
11.0017	0,75	0,97	0,05	2,7	86,7
11.0015	0,85	0,87	0,12	2,4	89,2
11.0024	0,72	0,84	0,07	2,4	91,5
11.0023	0,72	0,82	0,02	2,3	93,8
11.0026	0,66	0,78	0,04	2,2	96,0
11.0021	0,52	0,72	0,03	2,0	98,0
11.0016	0,52	0,70	0,01	2,0	100,0
11.0014	0,00	0,00	0,00	0,0	100,0
<b>Woj.</b>	<b>29,18</b>	<b>35,64</b>	<b>1,71</b>	<b>100,0</b>	<b>100,0</b>

Opracowanie DAiS na podstawie danych NFZ

Przeprowadzono analizę mającą na celu odpowiedzieć na pytanie na jakich oddziałach<sup>5</sup> i w ramach jakich zakresów w 2016 roku hospitalizowane były pacjentki z analizowaną grupą. Największą liczbą hospitalizacji charakteryzowały się oddziały: Położniczo-ginekologiczny oraz Położniczy. Hospitalizacje na tych dwóch oddziałach stanowiły łącznie 99,9% hospitalizacji w analizowanej grupie. Natomiast najwięcej hospitalizacji sprawozdano w ramach zakresów: Położnictwo i ginekologia - hospitalizacja II poziom referencyjny - N01, N02, N03, N20 oraz Położnictwo i ginekologia - hospitalizacja - N01, N20. Hospitalizacje w ramach tych dwóch zakresów stanowiły łącznie 48,3% hospitalizacji w analizowanej grupie.

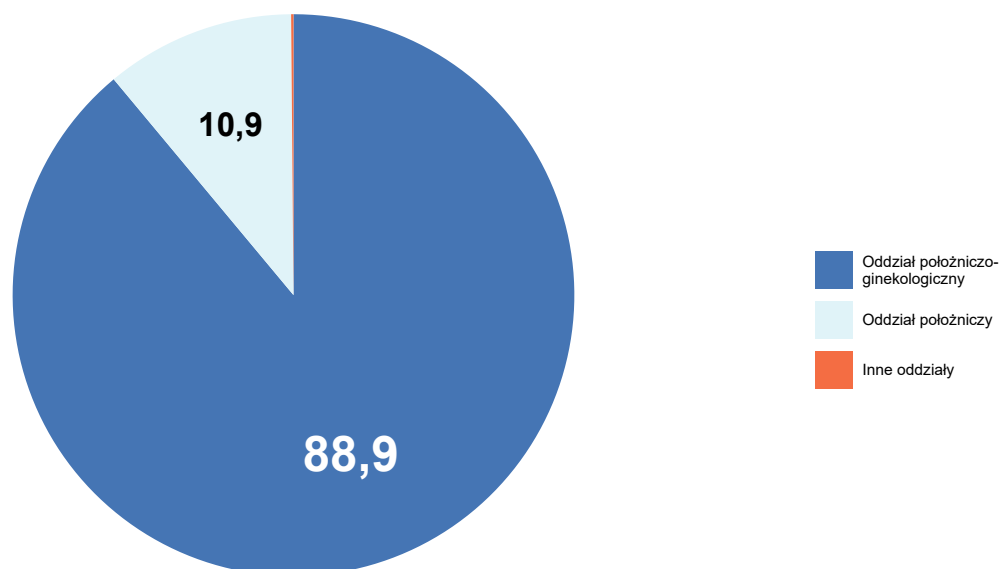
**Wykres 2.1.3:** Rozkład hospitalizacji wg oddziałów

Opracowanie DAiS na podstawie danych z NFZ

<sup>5</sup>Przez oddział rozumie się VIII część kodu resortowego, charakteryzującego komórkę organizacyjną przedsiębiorstwa podmiotu leczniczego (Rozporządzenie Ministra Zdrowia z dnia 17 maja 2012 r. w sprawie systemu resortowych kodów identyfikacyjnych oraz szczegółowego sposobu ich nadawania (Dz. U. 2012 poz. 594))



Wykres 2.1.4: Rozkład hospitalizacji wg zakresów

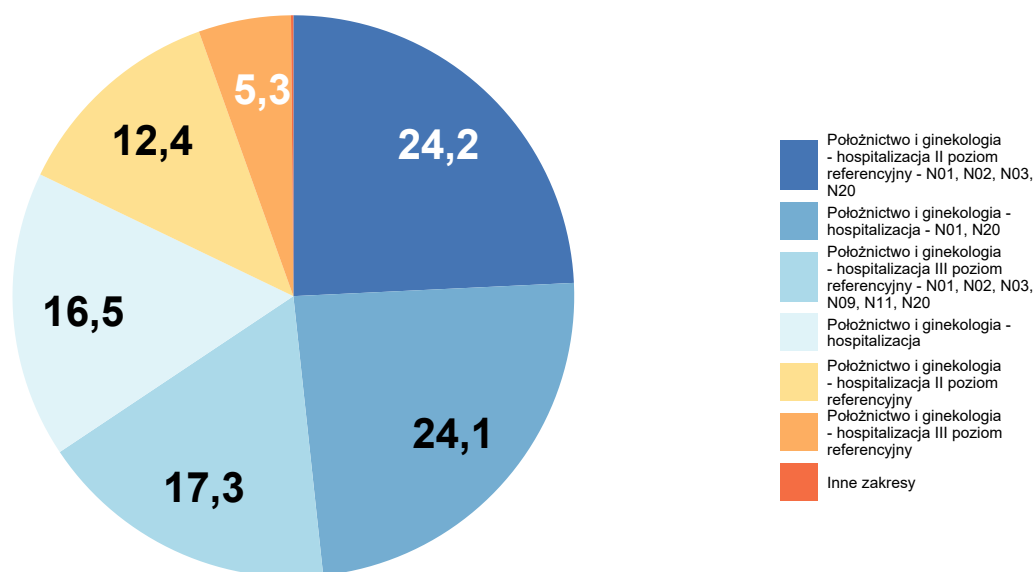

Opracowanie DAiS na podstawie danych z NFZ

Tabela 2.1.6: Liczba hospitalizacji na oddziałach wg zakresów [tys.]

Oddział	Położnictwo i ginekologia - hospitalizacja II poziom referencyjny [tys.]	Położnictwo i ginekologia - hospitalizacja [tys.]	Położnictwo i ginekologia - hospitalizacja III poziom referencyjny - N01, N02, N03, N09, N11, N20 [tys.]	Położnictwo i ginekologia - hospitalizacja - N01, N20 [tys.]	Położnictwo i ginekologia - hospitalizacja II poziom referencyjny - N01, N02, N03, N20 [tys.]	Inne zakresy [tys.]	Łącznie [tys.]
Oddział położniczo-ginekologiczny	4,4	5,9	3,5	8,6	8,6	0,7	31,7
Oddział położniczy	-	-	2,6	-	-	1,2	3,9
<b>Woj.</b>	<b>4,4</b>	<b>5,9</b>	<b>6,2</b>	<b>8,6</b>	<b>8,6</b>	<b>1,9</b>	<b>35,6</b>

Opracowanie DAiS na podstawie danych NFZ

Na potrzeby prezentacji kolejnych zestawień dalsze analizy zostały sporządzone dla pogrupowanych rozpoznawczych wg klasyfikacji ICD-10. Tabela 2.1.7 prezentuje wspomniany podział wraz z wykazem rozpoznawczych wchodzących w skład poszczególnych podgrup. Natomiast wykres 2.1.5 prezentuje procentowy udział wyróżnionych rozpoznawczych w analizowanej grupie<sup>6</sup>.

Tabela 2.1.7: Wykaz ICD-10 uwzględnionych w analizie

Podgrupa	ICD10
Ciąże utracone	O02, O03, O04, O05, O06
Ciąże pozamaciczne i zaśniadowe	O00, O01

<sup>6</sup>Na potrzeby wykresu podgrupy dla których udział hospitalizacji nie przekroczył 3% względem grupy zostały włączone do kategorii 'Pozostałe'

**Tabela 2.1.7:** Wykaz ICD-10 uwzględnionych w analizie

Podgrupa	ICD10
Patologia ciąży	O08, O10, O11, O12, O13, O14, O15, O16, O20, O21, O22, O23, O24, O25, O26, O28, O29, O30, O31, O32, O33, O34, O35, O36, O40, O41, O42, O43, O44, O45, O46, O47, O48, O98, O99
Poród siłami natury	O80
Poród drogami natury	O81, O83
Cięcie cesarskie	O82
Powikłania czynności porodowej/porodu	O60, O61, O62, O63, O64, O65, O66, O67, O68, O69, O70, O71, O72, O73, O74, O75
Komplikacje w połogu	O85, O86, O87, O88, O89, O90, O91, O92
Ciąże wielopłodowe	O84
Zgony matek	O95, O96, O97
Opieka nad ciążą i połogiem	Z32, Z33, Z34, Z35, Z36, Z39
Inne	O07

Opracowanie DAiS

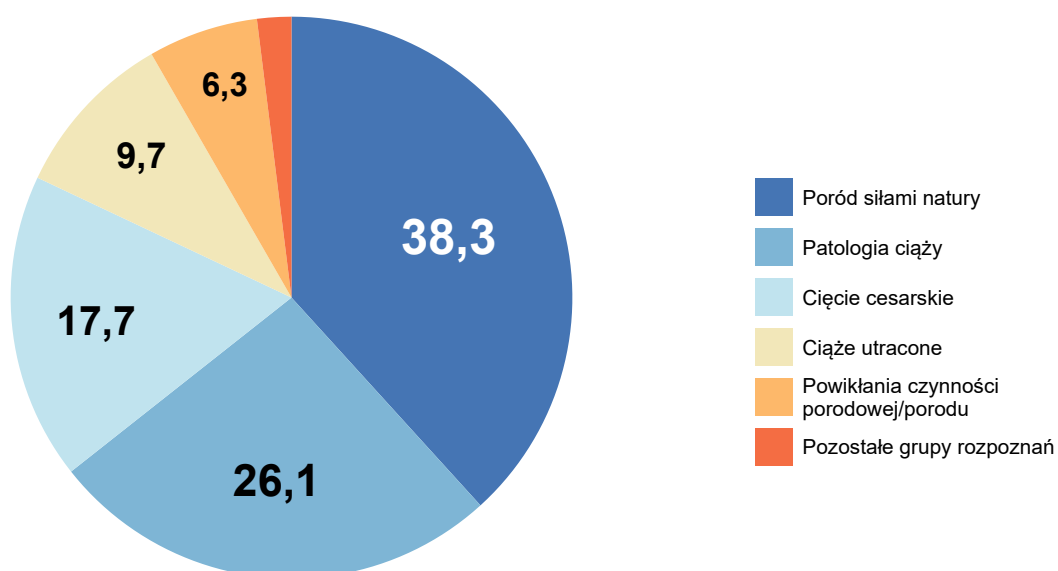
**Wykres 2.1.5:** Liczba hospitalizacji według podgrup [%]

Opracowanie DAiS na podstawie danych NFZ

Analizowane rozpoznania zostały podzielone na 10 podgrup (dalej: Podgrupa). Najliczniejszą podgrupą pod względem liczby hospitalizacji jest zbiór rozpoznai ICD-10, któremu nadano nazwę Poród siłami natury. Hospitalizacje z rozpoznaniem należącym do tej podgrupy stanowiły 38% wszystkich hospitalizacji z analizowanymi rozpoznaniem. Tabela 2.1.8 prezentuje szczegółowe informacje dotyczące liczby hospitalizacji i liczby pacjentek w analizowanym województwie w podziale na podgrupy.

**Tabela 2.1.8:** Podstawowe statystyki wg podgrup analizowanej grupy chorób

Podgrupa	Liczba pacjentek [tys.]	Łączna liczba hospitalizacji (w tym tryb jednodniowy) [tys.]	Liczba hospitalizacji trwających 1 dzień (bez trybu jednodniowego) [tys.]	Średnia długość hospitalizacji	Hospitalizacje [%]	Hospitalizacje skumulowane [%]
Poród siłami natury	13,64	13,64	0,02	3,75	38,25	38,25
Patologia ciąży	7,66	9,31	0,40	4,38	26,11	64,36
Cięcie cesarskie	6,29	6,29	0,00	4,42	17,65	82,02
Ciąże utracone	3,33	3,45	1,22	1,24	9,68	91,69
Powikłania czynności porodowej/porodu	2,15	2,26	0,05	7,32	6,34	98,03
Ciąże pozamaciczne i zaśniadowe	0,32	0,34	0,01	3,93	0,95	98,98
Poród drogami natury	0,18	0,18	-	4,12	0,52	99,50
Komplikacje w połogu	0,13	0,13	0,02	4,04	0,37	99,87
Ciąże wielopłodowe	0,04	0,04	-	6,06	0,10	99,97
Opieka nad ciążą i połogiem	0,01	0,01	0,00	4,09	0,03	100,00

Opracowanie DAiS na podstawie danych z NFZ i GUS

Tabela 2.1.9 prezentuje szczegółowe informacje dotyczące liczby hospitalizacji w podziale na podgrupy oraz oddziały<sup>7</sup>, zaś Tabela 2.1.10 w podziale na podgrupy oraz zakresy świadczeń<sup>8</sup>.

**Tabela 2.1.9:** Liczba hospitalizacji w podgrupach wg oddziałów (w tys.)

Podgrupa	położniczo-ginekologiczny [tys.]	położniczy [tys.]	ginekologii onkologicznej [tys.]	dermatologiczny [tys.]	ginekologiczny [tys.]	pozostałe [tys.]
Ciąże pozamaciczne i zaśniadowe	0,30	-	0,04	-	-	-
Ciąże utracone	3,22	0,22	0,00	-	0,00	-
Ciąże wielopłodowe	0,04	-	-	-	-	-
Cięcie cesarskie	5,69	0,60	-	-	-	-
Komplikacje w połogu	0,12	0,01	-	-	-	0,00
Opieka nad ciążą i połogiem	0,01	-	0,00	-	-	-
Patologia ciąży	7,69	1,62	-	0,00	-	-
Poród drogami natury	0,18	0,00	-	-	-	-
Poród siłami natury	12,53	1,11	-	-	-	-
Powikłania czynności porodowej/porodu	1,93	0,33	-	-	-	-
Ogółem	31,70	3,89	0,04	0,00	0,00	0,00

Opracowanie DAiS na podstawie danych z NFZ

<sup>7</sup>Przez oddział rozumie się VIII część kodu resortowego, charakteryzującego komórkę organizacyjną przedsiębiorstwa podmiotu leczniczego.

<sup>8</sup>Przez zakres rozumie się zakres świadczeń szpitalnych definiowany przez NFZ (np. umowa w zakresie Choroby wewnętrzne - hospitalizacja)

**Tabela 2.1.10:** Liczba hospitalizacji w podgrupach wg zakresów (w tys.)

Podgrupa	Położnictwo i ginekologia - hospitalizacja II poziom referencyjny - N01, N02, N03, N20 [tys.]	Położnictwo i ginekologia - hospitalizacja - N01, N20 [tys.]	Położnictwo i ginekologia - hospitalizacja III poziom referencyjny - N01, N02, N03, N09, N11, N20 [tys.]	Położnictwo i ginekologia - hospitalizacja [tys.]	Położnictwo i ginekologia - hospitalizacja II poziom referencyjny [tys.]	pozostałe [tys.]
Ciąże pozamaciczne i zaśnadowe	-	-	-	0,12	0,16	0,06
Ciąże utracone	-	-	-	1,52	1,44	0,49
Ciąże wielopłodowe	0,00	-	0,03	0,00	-	-
Cięcie cesarskie	1,85	2,68	1,75	0,00	-	-
Komplikacje w połogu	0,02	-	0,00	0,06	0,04	0,01
Opieka nad ciążą i połogiem	-	-	-	0,00	0,00	0,00
Patologia ciąży	0,51	0,03	0,99	3,90	2,51	1,37
Poród drogami natury	0,11	0,05	0,02	-	-	-
Poród siłami natury	5,01	5,80	2,83	0,01	-	0,00
Powikłania czynności porodowej/porodu	1,14	0,01	0,56	0,27	0,27	0,01
Ogółem	8,64	8,58	6,18	5,88	4,42	1,95

Opracowanie DAiS na podstawie danych z NFZ

Tabela 2.1.11 przedstawia procentowy rozkład hospitalizacji w poszczególnych szpitalach według analizowanych grup chorobowych.

**Tabela 2.1.11:** Udział hospitalizacji w szpitalach wg podgrup

ID	Poród siłami natury [%]	Patologia ciąży [%]	Cięcie cesarskie [%]	Ciąże utracone [%]	Powikłania czynności porodowej/porodu [%]	pozostałe
11.0001	42,8	14,7	25,4	9,4	6,1	0,02
11.0002	28,2	41,0	15,3	5,7	8,3	0,01
11.0003	48,3	20,7	11,4	9,0	7,0	0,03
11.0005	36,0	24,3	15,7	10,2	11,9	0,02
11.0006	38,5	35,9	13,8	9,5	0,1	0,02
11.0007	41,0	34,8	12,3	9,7	0,4	0,02
11.0011	40,3	31,0	17,3	8,7	1,3	0,01
11.0012	46,3	21,5	17,1	11,3	2,5	0,01
11.0013	24,0	28,1	7,0	16,1	22,1	0,03
11.0014	-	-	-	100,0	-	-
11.0015	58,3	6,1	16,4	16,7	0,3	0,02
11.0016	30,1	37,2	23,0	8,1	0,3	0,01
11.0017	35,7	35,6	18,9	8,7	0,4	0,01
11.0018	46,7	18,1	18,7	12,0	2,6	0,02
11.0021	23,2	25,5	23,8	9,5	15,8	0,02
11.0023	34,8	21,0	28,0	13,7	0,7	0,02
11.0024	43,0	23,6	22,1	10,1	-	0,01
11.0026	32,9	14,6	32,6	11,9	6,4	0,02
11.0027	23,8	37,1	11,6	9,7	15,0	0,03
Woj.	38,3	26,1	17,7	9,7	6,3	0,02

Opracowanie DAiS na podstawie danych NFZ.

## 2.1.1 Ciąże utracone

W 2016 roku w województwie pomorskim odnotowano 3,45 tys. hospitalizacji z powodu rozpoznań, zakwalifikowanych jako Ciąże utracone (dalej: podgrupa)<sup>9</sup>, co stanowiło 9,68% wszystkich hospitalizacji z powodu rozpoznań, które zakwalifikowano do grupy ciąży, poród, połów. W ramach analizowanej grupy brane były pod uwagę kobiety w wieku rozrodczym, czyli w wieku 15-51 lat.

**Mapa 2.1.4:** Liczba hospitalizacji na 100 tys. kobiet w wieku rozrodczym oraz struktura hospitalizacji względem miejsca zamieszkania pacjentki

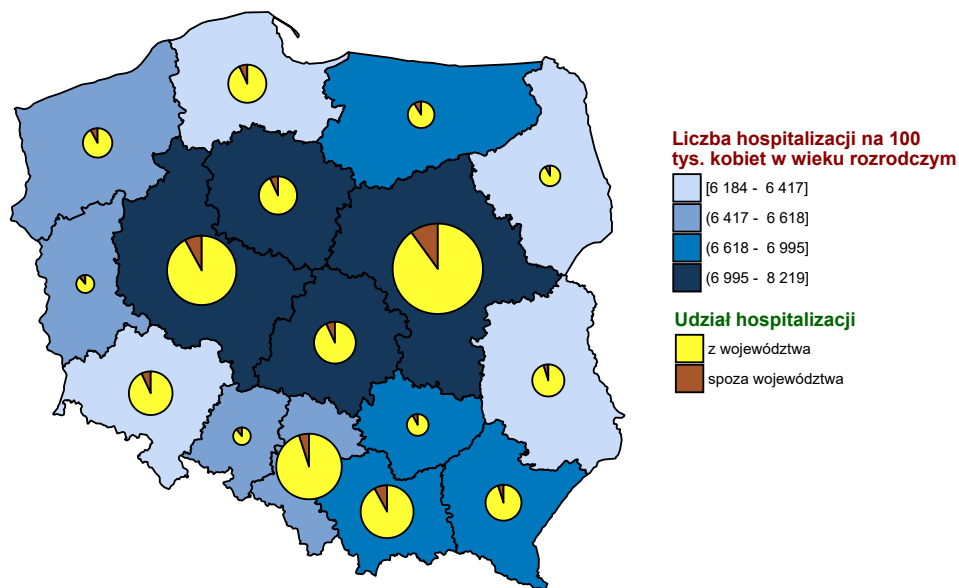

Opracowanie DAiS na podstawie danych z NFZ i GUS

<sup>9</sup>W analizowanej podgrupie zostały uwzględnione następujące rozpoznania wg Międzynarodowej Klasyfikacji Chorób i Problemów Zdrowotnych ICD10: O02, O03, O04, O05, O06.

**Wykres 2.1.6:** Liczba hospitalizacji na 100 tys. kobiet w wieku rozrodczym

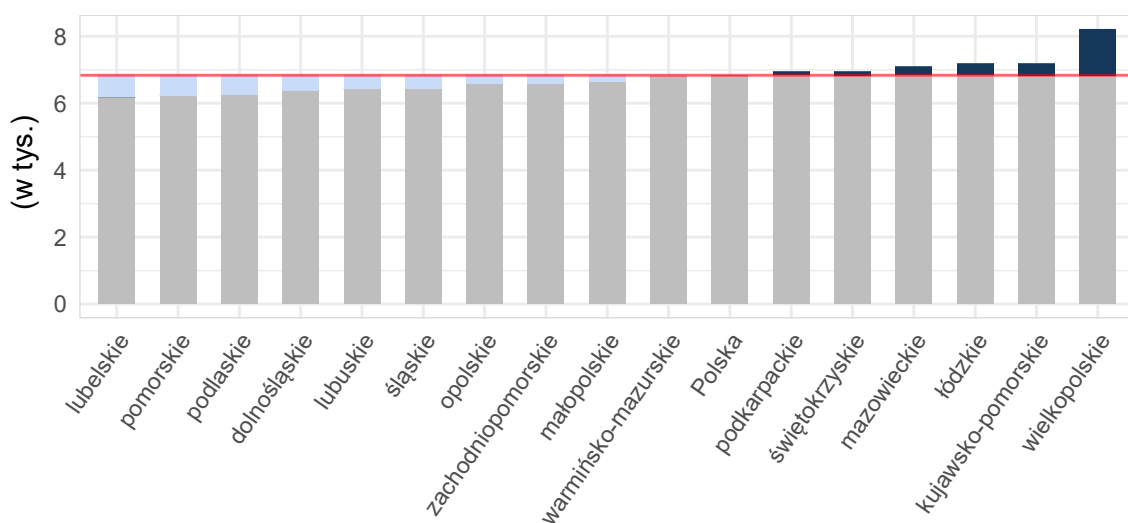

Opracowanie DAiS na podstawie danych z NFZ i GUS

**Tabela 2.1.12:** Podstawowe statystyki dotyczące liczby i struktury hospitalizacji w poszczególnych województwach

Woj.	Łączna liczba hospitalizacji (w tym tryb jednodniowy) [tys.]	Liczba hospitalizacji trwających 1 dzień (bez trybu jednodniowego) [tys.]	Liczba hospitalizacji spoza województwa [%]	Liczba hospitalizacji na 100 tys. kobiet w wieku rozrodczym	Liczba hospitalizacji pacjentek z tego woj. w innych woj.
dolnośląskie	3,98	0,62	7,41	569,24	304
kujawsko-pomorskie	3,05	0,44	7,01	599,26	217
lubelskie	2,76	0,24	5,03	537,35	419
lubuskie	1,42	0,37	9,42	576,64	205
łódzkie	3,61	0,30	5,80	617,51	334
małopolskie	5,13	1,32	8,40	605,30	289
mazowieckie	8,73	1,68	10,48	663,71	508
opolskie	1,36	0,23	12,10	561,51	130
podkarpackie	3,09	0,64	6,03	579,14	267
podlaskie	1,64	0,43	8,21	569,69	151
pomorskie	3,45	1,22	7,42	603,85	244
śląskie	7,08	1,88	5,20	651,90	344
świętokrzyskie	1,65	0,18	9,07	559,73	277
warmińsko-mazurskie	2,16	0,70	8,69	615,16	228
wielkopolskie	5,54	1,14	7,75	642,23	357
zachodniopomorskie	2,50	0,83	9,60	609,03	180
<b>Polska</b>	<b>57,16</b>	<b>12,21</b>	<b>7,79</b>	<b>610,85</b>	<b>4 454</b>

Opracowanie DAiS na podstawie danych z NFZ i GUS

Liczba świadczeniodawców w województwie pomorskim, którzy hospitalizowali przynajmniej jedną pacjentkę z analizowaną przyczyną wyniosła 19. Z kolei 80% wszystkich hospitalizacji w województwie pomorskim z powodu rozpoznawanych wchodzących w skład analizowanej podgrupy zostało wykazane przez 11 świadczeniodawców.

**Tabela 2.1.13:** Lista świadczeniodawców hospitalizujących co najmniej jedną pacjentkę

ID	Nazwa	Powiat	Poziom ref.
11.0001	Szpital im. Mikołaja Kopernika	m. Gdańsk	3

**Tabela 2.1.13:** Lista świadczeniodawców hospitalizujących co najmniej jedną pacjentkę

ID	Nazwa	Powiat	Poziom ref.
11.0002	Uniwersyteckie Centrum Kliniczne	m. Gdańsk	3
11.0003	Szpital Specjalistyczny w Wejherowie	wejherowski	2
11.0005	Szpital Wojewódzkie w Gdyni sp. z o.o.	m. Gdynia	2
11.0006	Szpital Specjalistyczny im. J. K. Łukowicza w Chojnicach	chojnicki	1
11.0007	Szpital Specjalistyczny w Kościerzynie sp. z o.o.	kościerski	1
11.0011	Szpital św. Jana	starogardzki	1
11.0012	Szpital Tczewskie	tczewski	1
11.0013	Samodzielny Publiczny Specjalistyczny ZOZ	łęborski	2
11.0014	7 Szpital Marynarki Wojennej z Przychodnią SP ZOZ im. Kontradmiranta Profesora Wiesława Łasińskiego w Gdańsku	m. Gdańsk	1
11.0015	NZOZ im. dr. Aleksandra Majkowskiego	kartuski	1
11.0016	Szpital Polski Sztum	sztumski	1
11.0017	Szpital im. dr. Jadwigi Obodzińskiej - Król w Malborku	malborski	1
11.0018	NZOZ Zdrowie	kwidzyński	1
11.0021	SP ZOZ w Człuchowie	człuchowski	1
11.0023	NZOZ Szpital Powiatu Bytowskiego	bytowski	1
11.0024	Szpital Pucki sp. z o.o.	pucki	1
11.0026	Szpital Miejski w Miastku sp. z o.o.	bytowski	1
11.0027	Szpital Specjalistyczny Słupsk	słupski	2

Opracowanie DAiS na podstawie danych NFZ

Największy świadczeniodawca (pod względem liczby hospitalizacji) sprawozdał 0,64 tys. hospitalizacji dla 0,62 tys. pacjentek. Tym samym 18,55% hospitalizacji z całego województwa odnotowano u tego świadczeniodawcy. Tabela 2.1.14 prezentuje szczegółowe informacje dotyczące liczby hospitalizacji i liczbę pacjentek hospitalizowanych w ramach poszczególnych świadczeniodawców.

**Tabela 2.1.14:** Liczba hospitalizacji wykazanych przez świadczeniodawców

ID	Liczba pacjentek [tys.]	Łączna liczba hospitalizacji (w tym tryb jednolodowy) [tys.]	Liczba hospitalizacji trwających 1 dzień (bez trybu jednolodowego) [tys.]	Liczba hospitalizacji jednolodowych [tys.]	Procent hospitalizacji w województwie [%]	Skumulowany procent hospitalizacji w województwie [%]
11.0001	0,62	0,64	0,48	-	18,6	18,6
11.0003	0,34	0,36	0,15	-	10,3	28,8
11.0005	0,28	0,29	0,08	-	8,4	37,2
11.0027	0,24	0,25	0,02	-	7,2	44,4
11.0002	0,22	0,23	0,00	-	6,6	51,0
11.0007	0,18	0,20	0,10	-	5,8	56,8
11.0011	0,18	0,19	0,01	-	5,4	62,2
11.0006	0,17	0,18	0,01	-	5,2	67,4
11.0012	0,17	0,18	0,12	-	5,1	72,5
11.0013	0,17	0,17	0,01	-	5,0	77,5
11.0015	0,14	0,15	0,11	-	4,2	81,8
11.0018	0,12	0,13	0,02	-	3,7	85,5
11.0023	0,11	0,11	0,00	-	3,3	88,8
11.0026	0,09	0,09	0,02	-	2,7	91,4
11.0024	0,08	0,08	0,05	-	2,5	93,9
11.0017	0,08	0,08	0,02	-	2,4	96,3
11.0021	0,06	0,07	0,01	-	2,0	98,3
11.0016	0,06	0,06	-	-	1,7	100,0
11.0014	0,00	0,00	0,00	-	0,0	100,0
<b>Woj.</b>	<b>3,33</b>	<b>3,45</b>	<b>1,22</b>	<b>-</b>	<b>100,0</b>	<b>100,0</b>

Opracowanie DAiS na podstawie danych NFZ

Przeprowadzono analizę mającą na celu odpowiedź na pytanie na jakich oddziałach<sup>10</sup> i w ramach jakich

<sup>10</sup>Przez oddział rozumie się VIII część kodu resortowego, charakteryzującego komórkę organizacyjną przedsiębiorstwa podmiotu

zakresów w 2016 roku były hospitalizowane pacjentki z analizowaną przyczyną. Największą liczbą hospitalizacji charakteryzowały się oddziały: Oddział położniczo-ginekologiczny oraz Oddział położniczy. Hospitalizacje na tych dwóch oddziałach stanowiły łącznie 99,9% hospitalizacji w analizowanej grupie. Natomiast najwięcej hospitalizacji sprawozdano w ramach zakresów: Położnictwo i ginekologia - hospitalizacja oraz Położnictwo i ginekologia - hospitalizacja II poziom referencyjny. Hospitalizacje w ramach tych dwóch zakresów stanowiły łącznie 85,8%.

**Wykres 2.1.7:** Rozkład hospitalizacji wg oddziałów

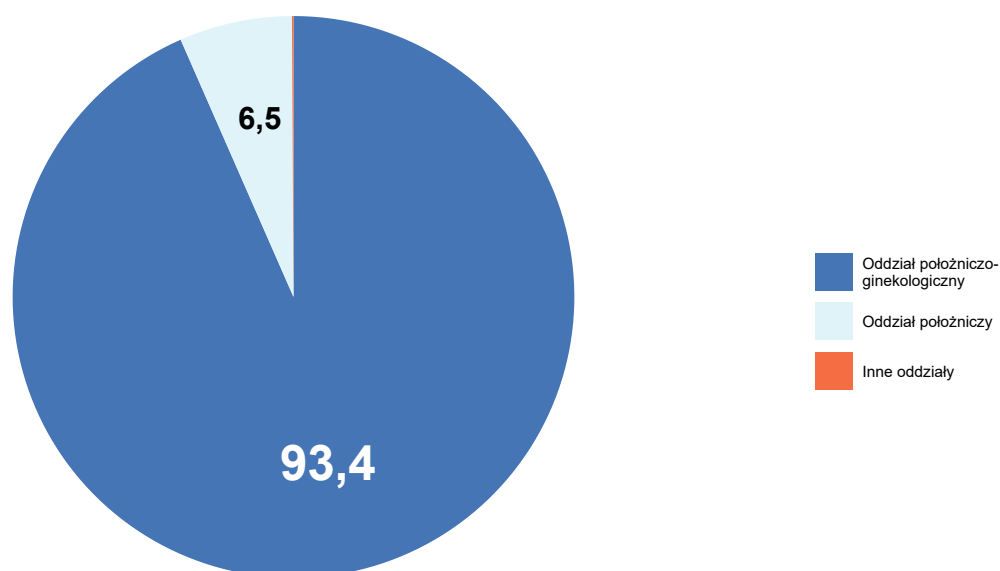

Opracowanie DAiS na podstawie danych NFZ



Wykres 2.1.8: Rozkład hospitalizacji wg zakresów

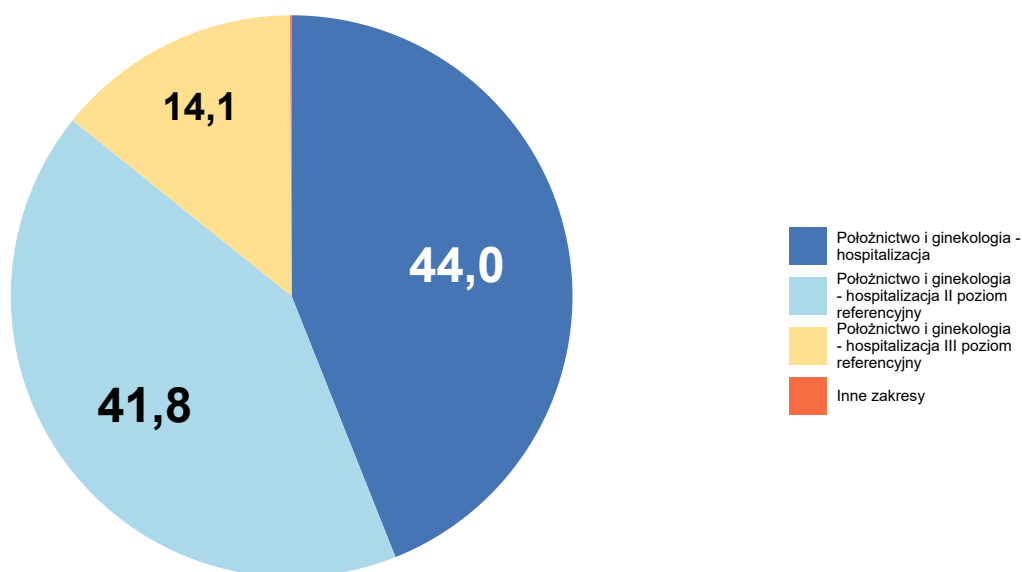

Opracowanie DAiS na podstawie danych NFZ

Szczegółowe dane odnośnie liczby hospitalizacji na poszczególnych oddziałach i w ramach poszczególnych zakresów prezentują Tabela 2.1.15 oraz Tabela 2.1.16. Ze względu na występującą możliwość sprawozdania tej samej hospitalizacji na kilku oddziałach lub zakresach, liczba hospitalizacji w danym szpitalu liczona według zakresów i według oddziałów niekoniecznie jest taka sama.

Tabela 2.1.15: Liczba hospitalizacji wykazanych przez świadczeniodawców wg oddziałów

ID	Oddział ginekologiczny [tys.]	Oddział ginekologii onkologicznej [tys.]	Oddział położniczo-ginekologiczny [tys.]	Oddział położniczy [tys.]	Suma [tys.]
11.0001	-	-	0,64	-	0,64
11.0003	-	-	0,36	-	0,36
11.0005	-	-	0,29	-	0,29
11.0027	-	-	0,25	-	0,25
11.0002	-	0,00	-	0,22	0,23
11.0007	-	-	0,20	-	0,20
11.0011	-	-	0,19	-	0,19
11.0006	-	-	0,18	-	0,18
11.0012	-	-	0,18	-	0,18
11.0013	-	-	0,17	-	0,17
11.0015	-	-	0,15	-	0,15
11.0018	-	-	0,13	-	0,13
11.0023	-	-	0,11	-	0,11
11.0026	-	-	0,09	-	0,09
11.0024	-	-	0,08	-	0,08

**Tabela 2.1.15:** Liczba hospitalizacji wykazanych przez świadczeniodawców wg oddziałów

ID	Oddział ginekologiczny [tys.]	Oddział ginekologii onkologicznej [tys.]	Oddział położniczo-ginekologiczny [tys.]	Oddział położniczy [tys.]	Suma [tys.]
11.0017	-	-	0,08	-	0,08
11.0021	-	-	0,07	-	0,07
11.0016	-	-	0,06	-	0,06
11.0014	0,00	-	-	-	0,00
<b>Woj.</b>	<b>0,00</b>	<b>0,00</b>	<b>3,22</b>	<b>0,22</b>	<b>3,45</b>

Opracowanie DAiS na podstawie danych NFZ

**Tabela 2.1.16:** Liczba hospitalizacji wykazanych przez świadczeniodawców wg zakresów

ID	Ginekologia onkologiczna - hospitalizacja [tys.]	Położnictwo i ginekologia - hospitalizacja [tys.]	Położnictwo i ginekologia - hospitalizacja II poziom referencyjny [tys.]	Położnictwo i ginekologia - hospitalizacja III poziom referencyjny [tys.]	Położnictwo i ginekologia - hospitalizacja planowa [tys.]	Suma [tys.]
11.0001	-	-	0,38	0,26	-	0,64
11.0003	-	-	0,36	-	-	0,36
11.0005	-	-	0,29	-	-	0,29
11.0027	-	-	0,25	-	-	0,25
11.0002	0,00	-	-	0,22	-	0,23
11.0007	-	0,20	-	-	-	0,20
11.0011	-	0,19	-	-	-	0,19
11.0006	-	0,18	-	-	-	0,18
11.0012	-	0,18	-	-	-	0,18
11.0013	-	-	0,17	-	-	0,17
11.0015	-	0,15	-	-	-	0,15
11.0018	-	0,13	-	-	-	0,13
11.0023	-	0,11	-	-	-	0,11
11.0026	-	0,09	-	-	-	0,09
11.0024	-	0,08	-	-	-	0,08
11.0017	-	0,08	-	-	-	0,08
11.0021	-	0,07	-	-	-	0,07
11.0016	-	0,06	-	-	-	0,06
11.0014	-	-	-	-	0,00	0,00
<b>Woj.</b>	<b>0,00</b>	<b>1,52</b>	<b>1,44</b>	<b>0,49</b>	<b>0,00</b>	<b>3,45</b>

Opracowanie DAiS na podstawie danych NFZ

W Tabeli 2.1.17 zostały zaprezentowane dane dotyczące struktury demograficznej pacjentek podczas poszczególnych hospitalizacji - średni wiek oraz udział pacjentek w różnych grupach wiekowych.

**Tabela 2.1.17:** Struktura demograficzna pacjentek

ID	Średni wiek [lata]	Hospitalizacje pacjentek w wieku					
		0-18 [%]	19-24 [%]	25-29 [%]	30-34 [%]	35-39 [%]	40+ [%]
11.0001	31,4	1,2	12,7	23,4	33,6	18,0	11,1

**Tabela 2.1.17:** Struktura demograficzna pacjentek

ID	Średni wiek [lata]	Hospitalizacje pacjentek w wieku					
		0-18 [%]	19-24 [%]	25-29 [%]	30-34 [%]	35-39 [%]	40+ [%]
11.0002	32,1	0,9	6,6	25,7	35,8	19,5	11,5
11.0003	31,4	0,8	13,8	24,2	31,5	18,0	11,5
11.0005	32,1	2,1	9,3	18,6	36,2	21,0	12,8
11.0006	29,4	1,7	20,7	29,6	28,5	12,3	7,3
11.0007	29,8	1,5	17,4	33,3	22,4	21,4	4,0
11.0011	30,2	2,1	18,2	26,2	27,3	16,0	10,2
11.0012	30,5	2,3	15,9	25,0	27,8	21,0	8,0
11.0013	30,2	3,4	14,9	28,2	28,7	17,8	6,9
11.0014	28,0	-	-	100,0	-	-	-
11.0015	30,5	2,7	15,1	25,3	29,5	19,2	8,2
11.0016	30,1	3,5	22,8	24,6	21,1	17,5	10,5
11.0017	30,2	4,8	19,0	23,8	21,4	17,9	13,1
11.0018	30,0	2,3	14,7	31,8	28,7	15,5	7,0
11.0021	29,0	4,4	20,6	26,5	26,5	19,1	2,9
11.0023	30,4	2,7	17,7	24,8	23,9	21,2	9,7
11.0024	30,5	1,2	15,3	28,2	30,6	17,6	7,1
11.0026	31,3	2,2	10,9	22,8	31,5	25,0	7,6
11.0027	30,4	1,6	19,8	22,3	29,1	18,2	8,9
<b>Woj.</b>	<b>30,8</b>	<b>1,9</b>	<b>14,7</b>	<b>25,2</b>	<b>30,2</b>	<b>18,6</b>	<b>9,5</b>

Opracowanie DAiS na podstawie danych NFZ

Statystyki dotyczące miejsca zamieszkania hospitalizowanych pacjentek w odniesieniu do miejsca realizacji świadczeń prezentuje Tabela 2.1.18. W niniejszej analizie miasto na prawach powiatu i przylegający do niego powiat traktowane są jako jeden powiat, np. powiat m. Wrocław i powiat wrocławski.

**Tabela 2.1.18:** Struktura geograficzna pacjentek

ID	Hospitalizacje pacjentek			Średnia odległość pacjentki do szpitala	Odległość jaką przejechało 50% pacjentek	Udział pacjentek ze wsi [%]
	spoza województwa [%]	spoza powiatu, z tego samego województwa [%]	z tego samego powiatu [%]			
11.0001	11,1	31,6	57,3	35,3	0,0	20,9
11.0002	8,0	45,6	46,5	32,1	8,7	17,7
11.0003	4,2	29,6	66,2	23,4	9,4	38,6
11.0005	9,7	26,9	63,4	31,7	0,0	13,4
11.0006	8,4	16,8	74,9	18,9	16,0	46,4
11.0007	0,5	31,3	68,2	14,9	13,5	61,2
11.0011	1,6	12,8	85,6	15,1	12,4	52,4
11.0012	3,4	10,8	85,8	15,9	6,4	43,2
11.0013	6,3	37,9	55,7	32,1	14,5	62,1
11.0014	-	-	100,0	-	0,0	-
11.0015	0,7	21,2	78,1	18,5	15,0	66,4
11.0016	5,3	24,6	70,2	20,8	15,6	64,9
11.0017	2,4	25,0	72,6	12,5	8,6	35,7
11.0018	10,1	12,4	77,5	15,1	3,8	44,2
11.0021	10,3	11,8	77,9	18,6	18,6	60,3
11.0023	3,5	16,8	79,6	22,6	15,4	67,3
11.0024	10,6	10,6	78,8	52,2	6,0	51,8
11.0026	20,7	32,6	46,7	26,1	17,4	63,0
11.0027	12,1	3,6	84,2	46,4	15,4	46,2
<b>Woj.</b>	<b>7,4</b>	<b>24,6</b>	<b>68,0</b>	<b>27,2</b>	<b>9,2</b>	<b>40,3</b>

Opracowanie DAiS na podstawie danych NFZ

**Tabela 2.1.19:** Udział hospitalizacji w szpitalach wg najczęściej sprawozdawanych produktów

ID	Liczba hospitalizacji [tys.]	M16 [%]	M15 [%]	M17 [%]	M30 [%]	M03 [%]	Pozostałe produkty [%]
11.0001	0,6	71,7	27,8	-	0,5	-	-
11.0002	0,2	86,7	7,1	6,2	-	-	-
11.0003	0,4	55,8	43,9	0,3	-	-	-
11.0005	0,3	9,7	89,3	0,3	-	0,3	0,3
11.0006	0,2	69,3	30,2	0,6	-	-	-
11.0007	0,2	39,3	59,7	-	-	-	1,0
11.0011	0,2	97,3	2,7	-	-	-	-
11.0012	0,2	97,7	1,1	-	0,6	0,6	-
11.0013	0,2	73,0	26,4	0,6	-	-	-
11.0014	0,0	100,0	-	-	-	-	-
11.0015	0,1	78,1	21,2	0,7	-	-	-
11.0016	0,1	98,2	1,8	-	-	-	-
11.0017	0,1	41,7	57,1	1,2	-	-	-
11.0018	0,1	89,9	10,1	-	-	-	-
11.0021	0,1	86,8	13,2	-	-	-	-
11.0023	0,1	65,5	33,6	0,9	-	-	-
11.0024	0,1	58,8	41,2	-	-	-	-
11.0026	0,1	23,9	70,7	4,3	1,1	-	-
11.0027	0,2	55,9	44,1	-	-	-	-
<b>Woj.</b>	<b>3,5</b>	<b>64,6</b>	<b>34,3</b>	<b>0,7</b>	<b>0,1</b>	<b>0,1</b>	<b>0,1</b>

Opracowanie DAiS na podstawie danych NFZ

**Tabela 2.1.20:** Nazwy najczęstszych produktów

Pełna nazwa produktu
M16 zagrażające lub dokonane poronienie, zakończenie ciąży obumarłej
M15 małe zabiegi górnej części układu rozrodczego
M17 indukcja poronienia
M30 leczenie zachowawcze w innych chorobach układu rozrodczego
M03 średnie zabiegi dolnej części układu rozrodczego

Opracowanie DAiS na podstawie danych NFZ

W tabeli 2.1.21 przeanalizowano tryby wypisów pacjentek po zakończeniu hospitalizacji realizowanej z rozpoznaniem wchodzącym w skład analizowanej podgrupy.

**Tabela 2.1.21:** Informacje o trybach wypisu ze szpitala

ID	Zakończenie procesu leczenia <sup>1</sup> [%]	Skierowanie do innego szpitala [%]	Skierowanie do dalszej opieki [%]	Inny [%]
11.0001	58,75	-	41,09	0,2
11.0002	100,00	-	-	-
11.0003	2,82	-	97,18	-
11.0005	100,00	-	-	-
11.0006	1,12	-	98,88	-
11.0007	100,00	-	-	-
11.0011	91,44	-	8,56	-
11.0012	100,00	-	-	-
11.0013	98,85	-	1,15	-
11.0014	100,00	-	-	-
11.0015	50,00	-	50,00	-
11.0016	26,32	-	73,68	-
11.0017	98,81	-	1,19	-
11.0018	93,80	0,78	5,43	-
11.0021	2,94	1,47	95,59	-
11.0023	9,73	-	90,27	-
11.0024	95,29	-	4,71	-
11.0026	93,48	-	6,52	-

**Tabela 2.1.21:** Informacje o trybach wypisu ze szpitala

ID	Zakończenie procesu leczenia <sup>1</sup> [%]	Skierowanie do innego szpitala [%]	Skierowanie do dalszej opieki [%]	Inny [%]
11.0027	100,00	-	-	-
<b>Woj.</b>	<b>67,94</b>	<b>0,06</b>	<b>31,97</b>	<b>0,0</b>

<sup>1</sup> Bez wystawienia skierowania do dalszej opieki  
Opracowanie DAiS na podstawie danych NFZ

W tabeli 2.1.22 zaprezentowano statystyki dotyczące czasu hospitalizacji pacjentów (w dniach) z rozpoznaniem z analizowanej podgrupy chorób w poszczególnych szpitalach w województwie.

**Tabela 2.1.22:** Statystyki dotyczące czasu pobytu

ID	Średnia czasu pobytu [dni]	Standaryzowana średnia czasu pobytu [dni] <sup>1</sup>	Mediana czasu pobytu [dni]	Odchylenie standardowe czasu pobytu [dni]	Hospitalizacje, dla których data przyjęcia równa się dacie wypisu [%]	Hospitalizacje trwające poniżej 4 dni [%]
11.0001	0,5	1,6	-	1,1	75,6	96,4
11.0002	2,0	1,6	2,0	1,5	1,3	98,2
11.0003	0,7	1,6	1,0	0,6	42,8	99,2
11.0005	1,1	1,6	1,0	1,4	25,9	95,9
11.0006	2,4	1,6	2,0	1,4	6,7	82,7
11.0007	0,9	1,6	-	1,8	51,7	96,0
11.0011	2,4	1,6	2,0	1,6	5,3	80,2
11.0012	0,4	1,6	-	0,4	68,8	98,9
11.0013	1,4	1,6	1,0	0,9	6,9	97,1
11.0014	-	1,6	-	-	100,0	100,0
11.0015	0,4	1,6	-	0,8	74,0	98,6
11.0016	2,5	1,6	2,0	0,9	-	89,5
11.0017	1,7	1,6	1,0	1,8	17,9	92,9
11.0018	1,6	1,6	1,0	1,2	13,2	93,0
11.0021	2,8	1,6	2,0	2,8	11,8	76,5
11.0023	1,7	1,6	1,0	1,0	3,5	92,9
11.0024	0,6	1,6	-	0,4	54,1	98,8
11.0026	1,2	1,6	1,0	0,8	26,1	97,8
11.0027	2,0	1,6	2,0	1,3	8,5	93,1
<b>Woj.</b>	<b>1,2</b>	<b>1,6</b>	<b>1,0</b>	<b>1,3</b>	<b>35,3</b>	<b>94,4</b>

<sup>1</sup> Czas pobytu standaryzowano według płci, wieku oraz liczby pacjentów.  
Opracowanie DAiS na podstawie danych NFZ

## 2.1.2 Ciąże pozamaciczne i zaśniadowe

W 2016 roku w województwie pomorskim odnotowano 0,34 tys. hospitalizacji z powodu rozpoznań, zakwalifikowanych jako Ciąże pozamaciczne i zaśniadowe (dalej: podgrupa)<sup>11</sup>, co stanowiło 0,95% wszystkich hospitalizacji z powodu rozpoznań, które zakwalifikowano do grupy ciąży, poród, połóg. W ramach analizowanej grupy brane były pod uwagę kobiety w wieku rozrodczym, czyli w wieku 15-51 lat.

<sup>11</sup>W analizowanej podgrupie zostały uwzględnione następujące rozpoznania wg Międzynarodowej Klasyfikacji Chorób i Problemów Zdrowotnych ICD10: O00, O01.

**Mapa 2.1.5:** Liczba hospitalizacji na 100 tys. kobiet w wieku rozrodczym oraz struktura hospitalizacji względem miejsca zamieszkania pacjentki

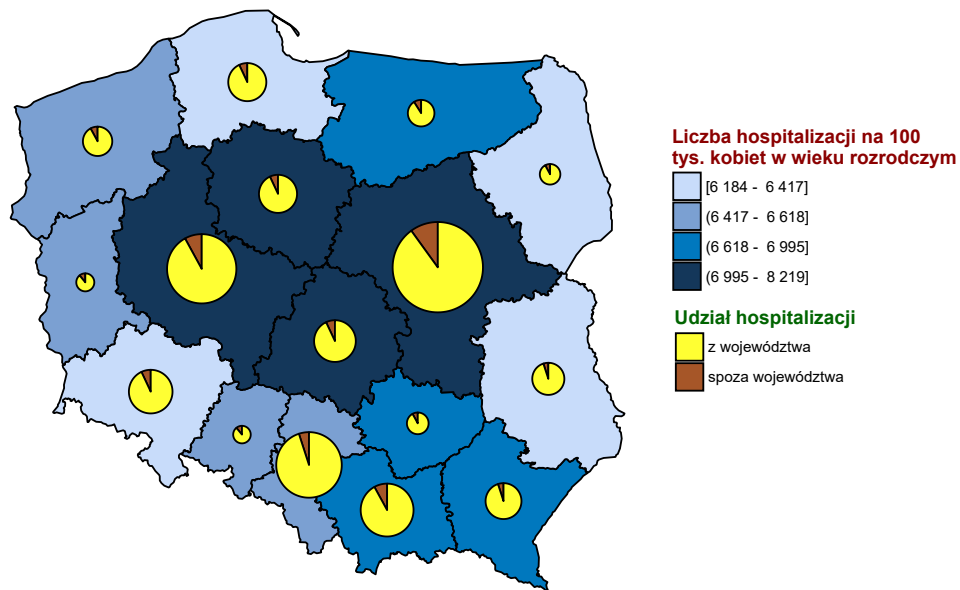

Opracowanie DAiS na podstawie danych z NFZ i GUS

**Wykres 2.1.9:** Liczba hospitalizacji na 100 tys. kobiet w wieku rozrodczym

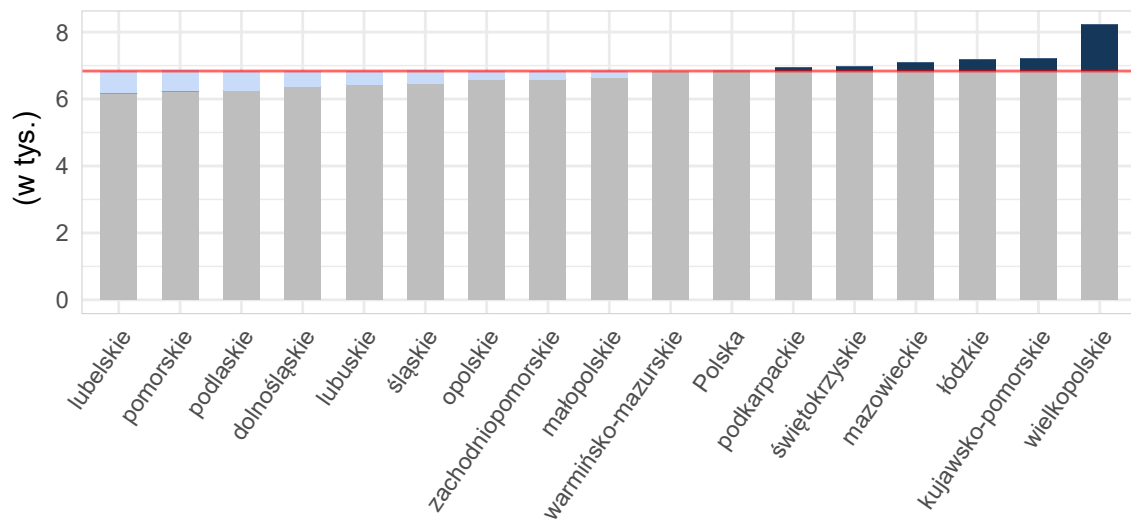

Opracowanie DAiS na podstawie danych z NFZ i GUS

**Tabela 2.1.23:** Podstawowe statystyki dotyczące liczby i struktury hospitalizacji w poszczególnych województwach

Woj.	Łączna liczba hospitalizacji (w tym tryb jednodniowy) [tys.]	Liczba hospitalizacji trwających 1 dzień (bez trybu jednodniowego) [tys.]	Liczba hospitalizacji spoza województwa [%]	Liczba hospitalizacji na 100 tys. kobiet w wieku rozrodczym	Liczba hospitalizacji pacjentek z tego woj. w innych woj.
dolnośląskie	0,43	0,01	8,22	60,91	42
kujawsko-pomorskie	0,29	0,01	5,92	56,32	18
lubelskie	0,24	0,01	8,20	47,49	34
lubuskie	0,13	0,00	11,28	53,93	24
łódzkie	0,35	0,01	7,41	60,11	33
małopolskie	0,43	0,01	9,22	51,18	32
mazowieckie	0,88	0,01	11,72	66,82	49
opolskie	0,11	0,01	8,26	44,87	22
podkarpackie	0,29	0,01	6,83	54,99	29
podlaskie	0,14	0,01	6,38	48,86	12
pomorskie	0,34	0,01	6,49	59,33	21
śląskie	0,62	0,01	5,63	57,30	27
świętokrzyskie	0,15	0,00	11,18	51,47	33
warmińsko-mazurskie	0,21	0,00	5,83	58,59	31
wielkopolskie	0,51	0,02	8,66	58,92	22
zachodniopomorskie	0,26	0,01	11,07	63,80	24
<b>Polska</b>	<b>5,39</b>	<b>0,13</b>	<b>8,41</b>	<b>57,56</b>	<b>453</b>

Opracowanie DAiS na podstawie danych z NFZ i GUS

Liczba świadczeniodawców w województwie pomorskim, którzy hospitalizowali przynajmniej jedną pacjentkę z analizowaną przyczyną wyniosła 18. Z kolei 80% wszystkich hospitalizacji w województwie pomorskim z powodu rozpoznanych wchodzących w skład analizowanej podgrupy zostało wykazane przez 9 świadczeniodawców.

**Tabela 2.1.24:** Lista świadczeniodawców hospitalizujących co najmniej jedną pacjentkę

ID	Nazwa	Powiat	Poziom ref.
11.0001	Szpital im. Mikołaja Kopernika	m. Gdańsk	3
11.0002	Uniwersyteckie Centrum Kliniczne	m. Gdańsk	3
11.0003	Szpital Specjalistyczny w Wejherowie	wejherowski	2
11.0005	Szpital Wojewódzkie w Gdyni sp. z o.o.	m. Gdynia	2
11.0006	Szpital Specjalistyczny im. J. K. Łukowicza w Chojnicach	chojnicki	1
11.0007	Szpital Specjalistyczny w Kościerzynie sp. z o.o.	kościerski	1
11.0011	Szpital św. Jana	starogardzki	1
11.0012	Szpital Tczewskie	tczewski	1
11.0013	Samodzielny Publiczny Specjalistyczny ZOZ	łęborski	2
11.0015	NZOZ im. dr. Aleksandra Majkowskiego	kartuski	1
11.0016	Szpital Polski Sztum	sztumski	1
11.0017	Szpital im. dr. Jadwigi Obodzińskiej - Król w Malborku	malborski	1
11.0018	NZOZ Zdrowie	kwidzyński	1
11.0021	SP ZOZ w Człuchowie	człuchowski	1
11.0023	NZOZ Szpital Powiatu Bytowskiego	bytowski	1
11.0024	Szpital Pucki sp. z o.o.	pucki	1
11.0026	Szpital Miejski w Miastku sp. z o.o.	bytowski	1
11.0027	Szpital Specjalistyczny Słupsk	słupski	2

Opracowanie DAiS na podstawie danych NFZ

Największy świadczeniodawca (pod względem liczby hospitalizacji) sprawozdał 0,06 tys. hospitalizacji dla 0,05 tys. pacjentek. Tym samym 16,22% hospitalizacji z całego województwa odnotowano u tego świadczeniodawcy. Tabela 2.1.25 prezentuje szczegółowe informacje dotyczące liczby hospitalizacji i liczbę pacjentek hospitalizowanych w ramach poszczególnych świadczeniodawców.

Tabela 2.1.25: Liczba hospitalizacji wykazanych przez świadczeniodawców

ID	Liczba pacjentek [tys.]	Łączna liczba hospitalizacji (w tym tryb jednolubowy) [tys.]	Liczba hospitalizacji trwających 1 dzień (bez trybu jednolubowego) [tys.]	Liczba hospitalizacji jednolubowych [tys.]	Procent hospitalizacji w województwie [%]	Skumulowany procent hospitalizacji w województwie [%]
11.0001	0,05	0,06	-	-	16,2	16,2
11.0003	0,05	0,05	-	-	15,0	31,3
11.0002	0,04	0,04	0,00	-	12,4	43,7
11.0005	0,03	0,03	0,00	-	9,7	53,4
11.0007	0,02	0,02	-	-	7,4	60,8
11.0027	0,02	0,02	0,00	-	6,8	67,6
11.0015	0,02	0,02	-	-	5,0	72,6
11.0013	0,02	0,02	0,00	-	4,7	77,3
11.0021	0,01	0,02	0,00	-	4,4	81,7
11.0018	0,01	0,01	-	-	4,1	85,8
11.0006	0,01	0,01	0,00	-	2,9	88,8
11.0011	0,01	0,01	-	-	2,9	91,7
11.0012	0,01	0,01	0,00	-	2,9	94,7
11.0017	0,00	0,00	-	-	1,2	95,9
11.0023	0,00	0,00	-	-	1,2	97,1
11.0026	0,00	0,00	-	-	1,2	98,2
11.0016	0,00	0,00	-	-	0,9	99,1
11.0024	0,00	0,00	-	-	0,9	100,0
<b>Woj.</b>	<b>0,32</b>	<b>0,34</b>	<b>0,01</b>	-	<b>100,0</b>	<b>100,0</b>

Opracowanie DAiS na podstawie danych NFZ

Przeprowadzono analizę mającą na celu odpowiedź na pytanie na jakich oddziałach<sup>12</sup> i w ramach jakich zakresów w 2016 roku były hospitalizowane pacjentki z analizowaną przyczyną. Największą liczbą hospitalizacji charakteryzowały się oddziały: Oddział położniczo-ginekologiczny oraz Oddział ginekologii onkologicznej. Hospitalizacje na tych dwóch oddziałach stanowiły łącznie 100% hospitalizacji w analizowanej grupie. Natomiast najwięcej hospitalizacji sprawozdano w ramach zakresów: Położnictwo i ginekologia - hospitalizacja II poziom referencyjny oraz Położnictwo i ginekologia - hospitalizacja. Hospitalizacje w ramach tych dwóch zakresów stanowiły łącznie 82,6%.

<sup>12</sup>Przez oddział rozumie się VIII część kodu resortowego, charakteryzującego komórkę organizacyjną przedsiębiorstwa podmiotu leczniczego (Rozporządzenie Ministra Zdrowia z dnia 17 maja 2012 r. w sprawie systemu resortowych kodów identyfikacyjnych oraz szczegółowego sposobu ich nadawania (Dz. U. 2012 poz. 594))



**Wykres 2.1.10:** Rozkład hospitalizacji wg oddziałów

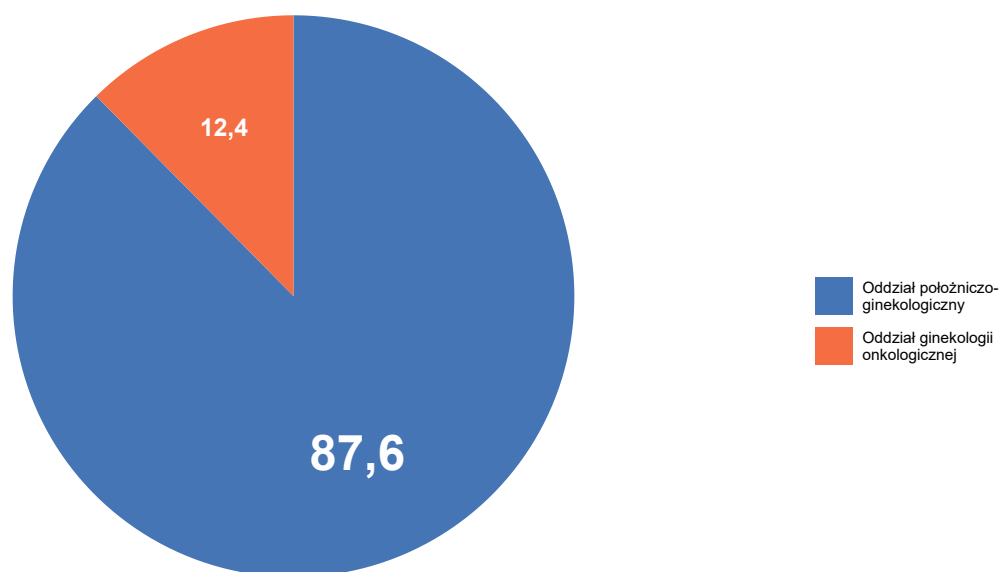

Opracowanie DAiS na podstawie danych NFZ

**Wykres 2.1.11:** Rozkład hospitalizacji wg zakresów

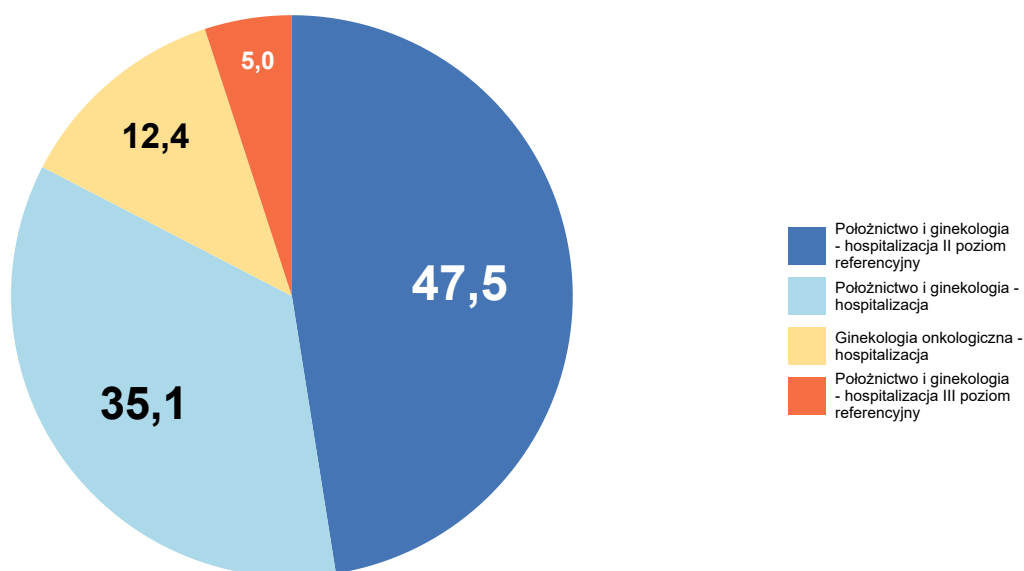

Opracowanie DAiS na podstawie danych NFZ

Szczegółowe dane odnośnie liczby hospitalizacji na poszczególnych oddziałach i w ramach poszczególnych zakresów prezentują Tabela 2.1.26 oraz Tabela 2.1.27. Ze względu na występującą możliwość sprawozdania

tej samej hospitalizacji na kilku oddziałach lub zakresach, liczba hospitalizacji w danym szpitalu liczona według zakresów i według oddziałów niekoniecznie jest taka sama.

**Tabela 2.1.26:** Liczba hospitalizacji wykazanych przez świadczeniodawców wg oddziałów

ID	Oddział ginekologii onkologicznej [tys.]	Oddział położniczo-ginekologiczny [tys.]	Suma [tys.]
11.0001	-	0,06	0,06
11.0003	-	0,05	0,05
11.0002	0,04	-	0,04
11.0005	-	0,03	0,03
11.0007	-	0,02	0,02
11.0027	-	0,02	0,02
11.0015	-	0,02	0,02
11.0013	-	0,02	0,02
11.0021	-	0,02	0,02
11.0018	-	0,01	0,01
11.0006	-	0,01	0,01
11.0011	-	0,01	0,01
11.0012	-	0,01	0,01
11.0017	-	0,00	0,00
11.0023	-	0,00	0,00
11.0026	-	0,00	0,00
11.0016	-	0,00	0,00
11.0024	-	0,00	0,00
<b>Woj.</b>	<b>0,04</b>	<b>0,30</b>	<b>0,34</b>

Opracowanie DAiS na podstawie danych NFZ

**Tabela 2.1.27:** Liczba hospitalizacji wykazanych przez świadczeniodawców wg zakresów

ID	Ginekologia onkologiczna - hospitalizacja [tys.]	Położnictwo i ginekologia - hospitalizacja [tys.]	Położnictwo i ginekologia - hospitalizacja II poziom referencyjny [tys.]	Położnictwo i ginekologia - hospitalizacja III poziom referencyjny [tys.]	Suma [tys.]
11.0001	-	-	0,04	0,02	0,06
11.0003	-	-	0,05	-	0,05
11.0002	0,04	-	-	-	0,04
11.0005	-	-	0,03	-	0,03
11.0007	-	0,02	-	-	0,02
11.0027	-	-	0,02	-	0,02
11.0015	-	0,02	-	-	0,02
11.0013	-	-	0,02	-	0,02
11.0021	-	0,02	-	-	0,02
11.0018	-	0,01	-	-	0,01
11.0006	-	0,01	-	-	0,01
11.0011	-	0,01	-	-	0,01
11.0012	-	0,01	-	-	0,01
11.0017	-	0,00	-	-	0,00
11.0023	-	0,00	-	-	0,00
11.0026	-	0,00	-	-	0,00

**Tabela 2.1.27:** Liczba hospitalizacji wykazanych przez świadczeniodawców wg zakresów

ID	Ginekologia onkologiczna - hospitalizacja [tys.]	Położnictwo i ginekologia - hospitalizacja [tys.]	Położnictwo i ginekologia - hospitalizacja II poziom referencyjny [tys.]	Położnictwo i ginekologia - hospitalizacja III poziom referencyjny [tys.]	Suma [tys.]
11.0016	-	0,00	-	-	0,00
11.0024	-	0,00	-	-	0,00
<b>Woj.</b>	<b>0,04</b>	<b>0,12</b>	<b>0,16</b>	<b>0,02</b>	<b>0,34</b>

Opracowanie DAiS na podstawie danych NFZ

W Tabeli 2.1.28 zostały zaprezentowane dane dotyczące struktury demograficznej pacjentek podczas poszczególnych hospitalizacji - średni wiek oraz udział pacjentek w różnych grupach wiekowych.

**Tabela 2.1.28:** Struktura demograficzna pacjentek

ID	Średni wiek [lata]	Hospitalizacje pacjentek w wieku					
		0-18 [%]	19-24 [%]	25-29 [%]	30-34 [%]	35-39 [%]	40+ [%]
11.0001	31,9	-	5,5	23,6	43,6	18,2	9,1
11.0002	30,8	-	7,1	31,0	40,5	19,0	2,4
11.0003	30,3	-	17,6	37,3	19,6	21,6	3,9
11.0005	30,6	-	18,2	18,2	36,4	21,2	6,1
11.0006	29,9	10,0	-	40,0	30,0	20,0	-
11.0007	29,1	-	4,0	64,0	16,0	16,0	-
11.0011	30,0	-	20,0	10,0	60,0	10,0	-
11.0012	29,4	-	30,0	40,0	-	30,0	-
11.0013	32,0	-	12,5	18,8	37,5	18,8	12,5
11.0015	28,5	-	29,4	29,4	23,5	17,6	-
11.0016	27,0	-	33,3	33,3	33,3	-	-
11.0017	28,5	-	50,0	-	25,0	25,0	-
11.0018	31,7	7,1	14,3	7,1	21,4	42,9	7,1
11.0021	26,1	6,7	33,3	33,3	20,0	6,7	-
11.0023	29,0	-	25,0	50,0	-	25,0	-
11.0024	35,7	-	-	-	33,3	66,7	-
11.0026	33,0	-	-	25,0	25,0	50,0	-
11.0027	29,2	4,3	26,1	17,4	17,4	34,8	-
<b>Woj.</b>	<b>30,3</b>	<b>1,2</b>	<b>15,0</b>	<b>28,9</b>	<b>29,5</b>	<b>21,5</b>	<b>3,8</b>

Opracowanie DAiS na podstawie danych NFZ

Statystyki dotyczące miejsca zamieszkania hospitalizowanych pacjentek w odniesieniu do miejsca realizacji świadczeń prezentuje Tabela 2.1.29. W niniejszej analizie miasto na prawach powiatu i przylegający do niego powiat traktowane są jako jeden powiat, np. powiat m. Wrocław i powiat wrocławski.

**Tabela 2.1.29:** Struktura geograficzna pacjentek

ID	Hospitalizacje pacjentek			Średnia odległość pacjentki do szpitala	Odległość jaką przejechało 50% pacjentek	Udział pacjentek ze wsi [%]
	spoza województwa [%]	spoza powiatu, z tego samego województwa [%]	z tego samego powiatu [%]			
11.0001	5,5	34,5	60,0	25,2	0,0	21,8
11.0002	11,9	40,5	47,6	34,2	8,7	23,8
11.0003	2,0	29,4	68,6	14,9	9,4	52,9
11.0005	12,1	15,2	72,7	37,0	0,0	6,1
11.0006	20,0	20,0	60,0	23,9	26,3	60,0
11.0007	-	52,0	48,0	18,5	13,5	52,0
11.0011	-	-	100,0	6,9	6,2	30,0

**Tabela 2.1.29:** Struktura geograficzna pacjentek

ID	Hospitalizacje pacjentek			Średnia odległość pacjentki do szpitala	Odległość jaką przejechało 50% pacjentek	Udział pacjentek ze wsi [%]
	spoza województwa [%]	spoza powiatu, z tego samego województwa [%]	z tego samego powiatu [%]			
11.0012	-	10,0	90,0	6,2	0,0	30,0
11.0013	12,5	50,0	37,5	52,0	14,5	50,0
11.0015	-	17,6	82,4	15,3	15,0	76,5
11.0016	33,3	33,3	33,3	26,3	25,7	33,3
11.0017	25,0	-	75,0	61,8	3,2	50,0
11.0018	-	-	100,0	4,6	0,0	21,4
11.0021	-	-	100,0	15,4	19,0	53,3
11.0023	-	75,0	25,0	23,1	24,7	50,0
11.0024	-	-	100,0	6,0	6,0	100,0
11.0026	25,0	50,0	25,0	45,0	45,3	25,0
11.0027	8,7	4,3	87,0	20,6	15,4	47,8
<b>Woj.</b>	<b>6,5</b>	<b>26,5</b>	<b>67,0</b>	<b>23,9</b>	<b>8,7</b>	<b>37,8</b>

Opracowanie DAiS na podstawie danych NFZ

**Tabela 2.1.30:** Udział hospitalizacji w szpitalach wg najczęściej sprawozdawanych produktów

ID	Liczba hospitalizacji [tys.]	M13 [%]	M14 [%]	M27 [%]	M30 [%]	Hospitalizacja z... [%]
11.0001	0,1	5,5	81,8	10,9	1,8	-
11.0002	0,0	9,5	76,2	11,9	-	2,4
11.0003	0,1	-	58,8	41,2	-	-
11.0005	0,0	12,1	54,5	27,3	3,0	3,0
11.0006	0,0	-	50,0	50,0	-	-
11.0007	0,0	-	84,0	16,0	-	-
11.0011	0,0	20,0	60,0	20,0	-	-
11.0012	0,0	-	80,0	20,0	-	-
11.0013	0,0	6,2	50,0	43,8	-	-
11.0015	0,0	-	47,1	52,9	-	-
11.0016	0,0	-	100,0	-	-	-
11.0017	0,0	-	25,0	75,0	-	-
11.0018	0,0	-	42,9	57,1	-	-
11.0021	0,0	6,7	33,3	60,0	-	-
11.0023	0,0	-	50,0	50,0	-	-
11.0024	0,0	-	66,7	33,3	-	-
11.0026	0,0	-	75,0	25,0	-	-
11.0027	0,0	8,7	26,1	60,9	4,3	-
<b>Woj.</b>	<b>0,3</b>	<b>5,0</b>	<b>61,7</b>	<b>31,9</b>	<b>0,9</b>	<b>0,6</b>

Opracowanie DAiS na podstawie danych NFZ

**Tabela 2.1.31:** Nazwy najczęstszych produktów

Pełna nazwa produktu
M13 duże zabiegi górnej części układu rozrodczego
M14 średnie zabiegi górnej części układu rozrodczego
M27 leczenie zachowawcze jajników, jajowodów i miednicy mniejszej
M30 leczenie zachowawcze w innych chorobach układu rozrodczego
Hospitalizacja z przyczyn nieujętych gdzie indziej

Opracowanie DAiS na podstawie danych NFZ

W tabeli 2.1.32 przeanalizowano tryby wypisów pacjentek po zakończeniu hospitalizacji realizowanej z rozpoznaniem wchodzącym w skład analizowanej podgrupy.

**Tabela 2.1.32:** Informacje o trybach wypisu ze szpitala

ID	Zakończenie procesu leczenia <sup>1</sup> [%]	Skierowanie do innego szpitala [%]	Skierowanie do dalszej opieki [%]
11.0001	67,27	-	32,73
11.0002	52,38	-	47,62
11.0003	-	-	100,00
11.0005	100,00	-	-
11.0006	-	-	100,00
11.0007	100,00	-	-
11.0011	80,00	-	20,00
11.0012	90,00	10,00	-
11.0013	100,00	-	-
11.0015	82,35	-	17,65
11.0016	33,33	-	66,67
11.0017	75,00	-	25,00
11.0018	85,71	7,14	7,14
11.0021	6,67	-	93,33
11.0023	50,00	-	50,00
11.0024	100,00	-	-
11.0026	100,00	-	-
11.0027	100,00	-	-
<b>Woj.</b>	<b>62,83</b>	<b>0,59</b>	<b>36,58</b>

<sup>1</sup> Bez wystawienia skierowania do dalszej opieki  
Opracowanie DAiS na podstawie danych NFZ

W tabeli 2.1.33 zaprezentowano statystyki dotyczące czasu hospitalizacji pacjentów (w dniach) z rozpoznaniem z analizowanej podgrupy chorób w poszczególnych szpitalach w województwie.

**Tabela 2.1.33:** Statystyki dotyczące czasu pobytu

ID	Średnia czasu pobytu [dni]	Standaryzowana średnia czasu pobytu [dni] <sup>1</sup>	Mediana czasu pobytu [dni]	Odchylenie standardowe czasu pobytu [dni]	Hospitalizacje, dla których data przyjęcia równa się dacie wypisu [%]	Hospitalizacje trwające poniżej 4 dni [%]
11.0001	3,0	4,1	2,0	3,0	-	74,5
11.0002	3,5	4,0	3,0	2,0	2,4	71,4
11.0003	4,2	3,9	3,0	2,0	-	51,0
11.0005	4,9	4,0	4,0	2,4	3,0	24,2
11.0006	5,4	3,9	4,0	4,0	10,0	50,0
11.0007	3,3	3,9	2,0	2,1	-	64,0
11.0011	5,0	4,1	5,0	1,8	-	10,0
11.0012	3,9	3,8	4,0	2,0	10,0	40,0
11.0013	2,9	4,0	3,0	2,0	6,2	75,0
11.0015	2,0	3,9	2,0	0,6	-	100,0
11.0016	5,0	4,0	4,0	1,7	-	-
11.0017	5,5	3,9	3,0	5,7	-	75,0
11.0018	6,3	3,9	6,0	4,0	-	14,3
11.0021	3,5	3,8	3,0	2,7	6,7	60,0
11.0023	4,0	3,8	4,0	0,8	-	25,0
11.0024	4,7	4,0	5,0	2,5	-	33,3
11.0026	1,8	4,0	2,0	0,5	-	100,0
11.0027	5,3	3,8	4,0	3,9	4,3	47,8
<b>Woj.</b>	<b>3,9</b>	<b>4,0</b>	<b>3,0</b>	<b>2,7</b>	<b>2,1</b>	<b>56,3</b>

<sup>1</sup> Czas pobytu standaryzowano według płci, wieku oraz liczby pacjentów.  
Opracowanie DAiS na podstawie danych NFZ

## 2.1.3 Patologia ciąży

W 2016 roku w województwie pomorskim odnotowano 9,31 tys. hospitalizacji z powodu rozpoznań, zakwalifikowanych jako Patologia ciąży (dalej: podgrupa)<sup>13</sup>, co stanowiło 26,12% wszystkich hospitalizacji z powodu rozpoznań, które zakwalifikowano do grupy ciąży, poród, połóg. W ramach analizowanej grupy brane były pod uwagę kobiety w wieku rozrodczym, czyli w wieku 15-51 lat.

**Mapa 2.1.6:** Liczba hospitalizacji na 100 tys. kobiet w wieku rozrodczym oraz struktura hospitalizacji względem miejsca zamieszkania pacjentki

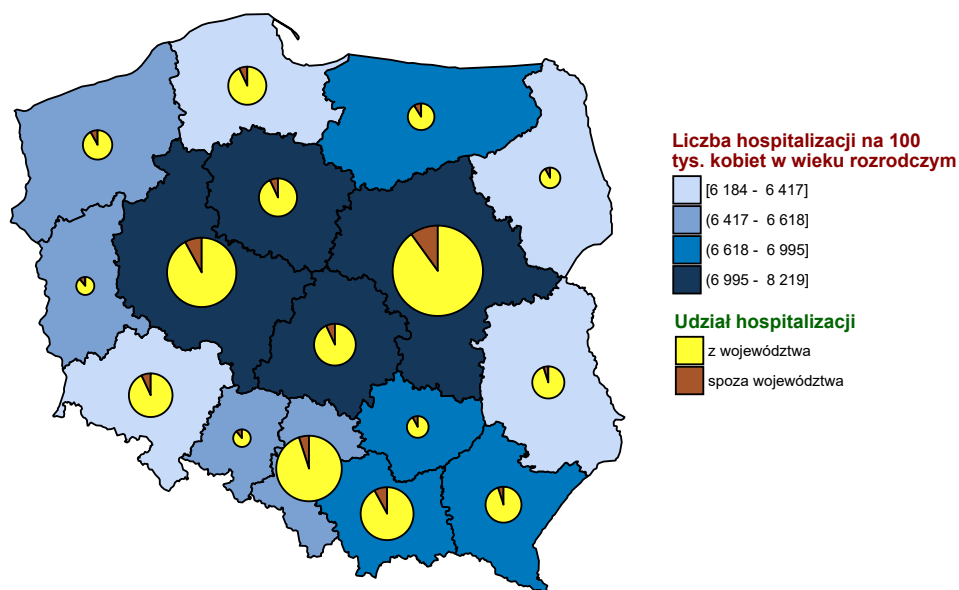

Opracowanie DAiS na podstawie danych z NFZ i GUS

<sup>13</sup>W analizowanej podgrupie zostały uwzględnione następujące rozpoznania wg Międzynarodowej Klasyfikacji Chorób i Problemów Zdrowotnych ICD10: O08, O10, O11, O12, O13, O14, O15, O16, O20, O21, O22, O23, O24, O25, O26, O28, O29, O30, O31, O32, O33, O34, O35, O36, O40, O41, O42, O43, O44, O45, O46, O47, O48, O98, O99.

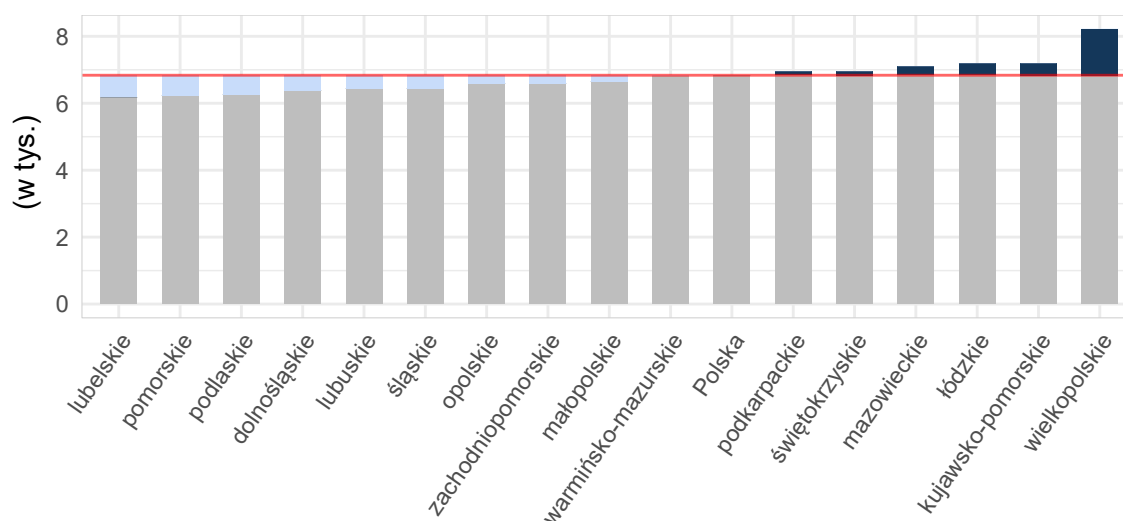
**Wykres 2.1.12:** Liczba hospitalizacji na 100 tys. kobiet w wieku rozrodczym

Opracowanie DAiS na podstawie danych z NFZ i GUS

**Tabela 2.1.34:** Podstawowe statystyki dotyczące liczby i struktury hospitalizacji w poszczególnych województwach

Woj.	Łączna liczba hospitalizacji (w tym tryb jednodniowy) [tys.]	Liczba hospitalizacji trwających 1 dzień (bez trybu jednodniowego) [tys.]	Liczba hospitalizacji spoza województwa [%]	Liczba hospitalizacji na 100 tys. kobiet w wieku rozrodczym	Liczba hospitalizacji pacjentek z tego woj. w innych woj.
dolnośląskie	14,85	1,14	7,03	2 123,12	1 221
kujawsko-pomorskie	14,37	0,87	6,65	2 819,10	992
lubelskie	13,68	0,92	5,50	2 662,04	1 329
lubuskie	5,40	0,17	12,01	2 190,59	973
łódzkie	17,46	0,38	8,34	2 989,78	1 130
małopolskie	15,23	0,70	9,70	1 795,73	971
mazowieckie	25,75	3,54	10,12	1 957,29	1 984
opolskie	6,10	0,30	10,21	2 510,75	503
podkarpackie	13,94	0,43	5,98	2 616,06	882
podlaskie	5,18	0,18	8,48	1 793,98	570
pomorskie	9,31	0,40	8,26	1 629,34	1 054
śląskie	19,84	1,05	5,08	1 827,47	1 258
świętokrzyskie	7,65	0,20	7,64	2 591,41	1 114
warmińsko-mazurskie	9,33	0,28	9,78	2 654,62	921
wielkopolskie	25,62	5,68	8,35	2 971,96	1 460
zachodniopomorskie	8,73	0,50	9,24	2 126,61	694
<b>Polska</b>	<b>212,43</b>	<b>16,75</b>	<b>8,03</b>	<b>2 270,15</b>	<b>17 056</b>

Opracowanie DAiS na podstawie danych z NFZ i GUS

Liczba świadczeniodawców w województwie pomorskim, którzy hospitalizowali przynajmniej jedną pacjentkę z analizowaną przyczyną wyniosła 18. Z kolei 80% wszystkich hospitalizacji w województwie pomorskim z powodu rozpoznanych wchodzących w skład analizowanej podgrupy zostało wykazane przez 9 świadczeniodawców.

**Tabela 2.1.35:** Lista świadczeniodawców hospitalizujących co najmniej jedną pacjentkę

ID	Nazwa	Powiat	Poziom ref.
11.0001	Szpital im. Mikołaja Kopernika	m. Gdańsk	3

**Tabela 2.1.35:** Lista świadczeniodawców hospitalizujących co najmniej jedną pacjentkę

ID	Nazwa	Powiat	Poziom ref.
11.0002	Uniwersyteckie Centrum Kliniczne	m. Gdańsk	3
11.0003	Szpital Specjalistyczny w Wejherowie	wejherowski	2
11.0005	Szpital Wojewódzkie w Gdyni sp. z o.o.	m. Gdynia	2
11.0006	Szpital Specjalistyczny im. J. K. Łukowicza w Chojnicach	chojnicki	1
11.0007	Szpital Specjalistyczny w Kościerzynie sp. z o.o.	kościerski	1
11.0011	Szpital św. Jana	starogardzki	1
11.0012	Szpital Tczewskie	tczewski	1
11.0013	Samodzielny Publiczny Specjalistyczny ZOZ	łęborski	2
11.0015	NZOZ im. dr. Aleksandra Majkowskiego	kartuski	1
11.0016	Szpital Polski Sztum	sztumski	1
11.0017	Szpital im. dr. Jadwigi Obodzińskiej - Król w Malborku	malborski	1
11.0018	NZOZ Zdrowie	kwidzyński	1
11.0021	SP ZOZ w Człuchowie	człuchowski	1
11.0023	NZOZ Szpital Powiatu Bytowskiego	bytowski	1
11.0024	Szpital Pucki sp. z o.o.	pucki	1
11.0026	Szpital Miejski w Miastku sp. z o.o.	bytowski	1
11.0027	Szpital Specjalistyczny Słupsk	słupski	2

Opracowanie DAiS na podstawie danych NFZ

Największy świadczeniodawca (pod względem liczby hospitalizacji) sprawozdał 1,62 tys. hospitalizacji dla 1,42 tys. pacjentek. Tym samym 17,36% hospitalizacji z całego województwa odnotowano u tego świadczeniodawcy. Tabela 2.1.36 prezentuje szczegółowe informacje dotyczące liczby hospitalizacji i liczbę pacjentek hospitalizowanych w ramach poszczególnych świadczeniodawców.

**Tabela 2.1.36:** Liczba hospitalizacji wykazanych przez świadczeniodawców

ID	Liczba pacjentek [tys.]	Łączna liczba hospitalizacji (w tym tryb. jednodniowy) [tys.]	Liczba hospitalizacji trwających 1 dzień (bez trybu jednodniowego) [tys.]	Liczba hospitalizacji jednodniowych [tys.]	Procent hospitalizacji w województwie [%]	Skumulowany procent hospitalizacji w województwie [%]
11.0002	1,42	1,62	0,02	-	17,4	17,4
11.0001	0,95	1,01	0,02	-	10,8	28,2
11.0027	0,75	0,95	0,07	-	10,2	38,3
11.0003	0,70	0,82	0,01	-	8,8	47,1
11.0007	0,56	0,72	0,01	-	7,7	54,8
11.0005	0,63	0,70	0,00	-	7,5	62,3
11.0006	0,56	0,68	0,05	-	7,3	69,6
11.0011	0,57	0,67	0,06	-	7,2	76,8
11.0017	0,29	0,35	0,04	-	3,7	80,5
11.0012	0,28	0,34	0,02	-	3,6	84,1
11.0013	0,25	0,30	0,01	-	3,3	87,4
11.0016	0,21	0,26	0,01	-	2,8	90,2
11.0024	0,17	0,20	0,02	-	2,1	92,3
11.0018	0,18	0,20	0,01	-	2,1	94,4
11.0021	0,15	0,18	0,02	-	2,0	96,4
11.0023	0,16	0,17	0,01	-	1,9	98,2
11.0026	0,11	0,11	0,01	-	1,2	99,4
11.0015	0,05	0,05	0,01	-	0,6	100,0
<b>Woj.</b>	<b>7,66</b>	<b>9,31</b>	<b>0,40</b>	-	<b>100,0</b>	<b>100,0</b>

Opracowanie DAiS na podstawie danych NFZ

Przeprowadzono analizę mającą na celu odpowiedź na pytanie na jakich oddziałach<sup>14</sup> i w ramach jakich

<sup>14</sup>Przez oddział rozumie się VIII część kodu resortowego, charakteryzującego komórkę organizacyjną przedsiębiorstwa podmiotu leczniczego (Rozporządzenie Ministra Zdrowia z dnia 17 maja 2012 r. w sprawie systemu resortowych kodów identyfikacyjnych oraz szczegółowego sposobu ich nadawania (Dz. U. 2012 poz. 594))



zakresów w 2016 roku były hospitalizowane pacjentki z analizowaną przyczyną. Największą liczbą hospitalizacji charakteryzowały się oddziały: Oddział położniczo-ginekologiczny oraz Oddział położniczy. Hospitalizacje na tych dwóch oddziałach stanowiły łącznie 100% hospitalizacji w analizowanej grupie. Natomiast najwięcej hospitalizacji sprawozdano w ramach zakresów: Położnictwo i ginekologia - hospitalizacja oraz Położnictwo i ginekologia - hospitalizacja II poziom referencyjny. Hospitalizacje w ramach tych dwóch zakresów stanowiły łącznie 68,8%.

**Wykres 2.1.13:** Rozkład hospitalizacji wg oddziałów

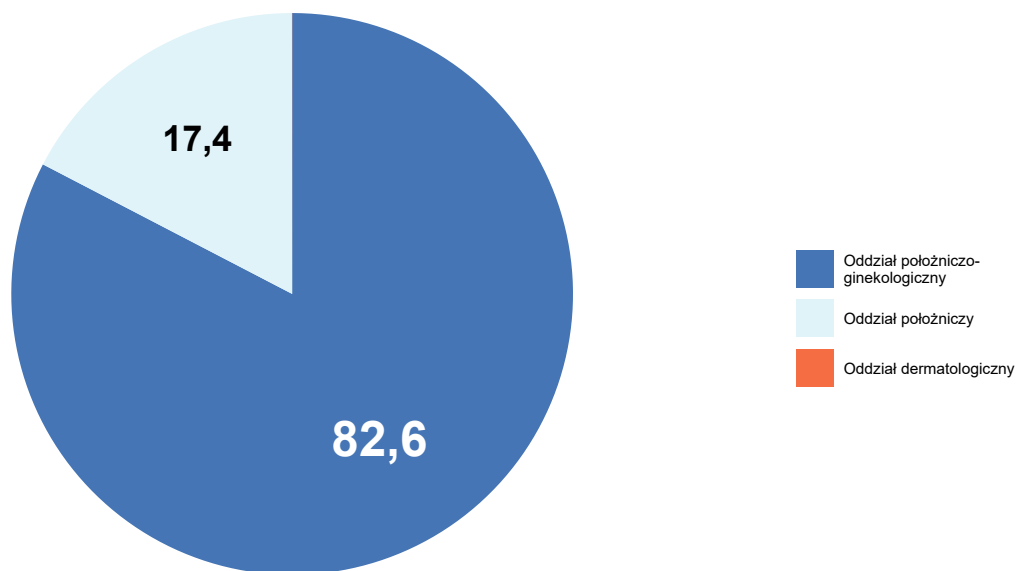

Opracowanie DAiS na podstawie danych NFZ

Wykres 2.1.14: Rozkład hospitalizacji wg zakresów

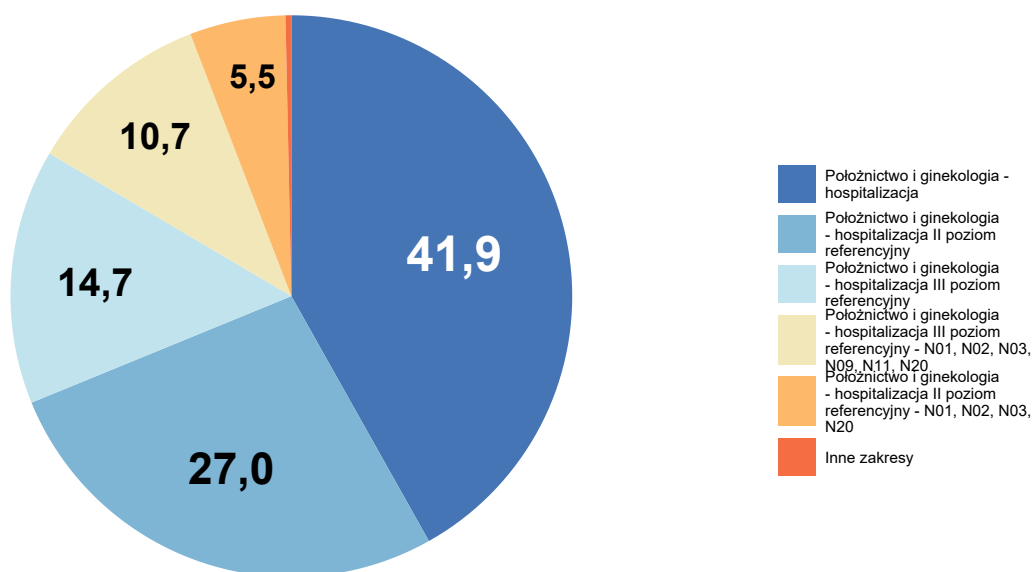

Opracowanie DAiS na podstawie danych NFZ

Szczegółowe dane odnośnie liczby hospitalizacji na poszczególnych oddziałach i w ramach poszczególnych zakresów prezentują Tabela 2.1.37 oraz Tabela 2.1.38. Ze względu na występującą możliwość sprawozdania tej samej hospitalizacji na kilku oddziałach lub zakresach, liczba hospitalizacji w danym szpitalu liczona według zakresów i według oddziałów niekoniecznie jest taka sama.

Tabela 2.1.37: Liczba hospitalizacji wykazanych przez świadczeniodawców wg oddziałów

ID	Oddział dermatologiczny [tys.]	Oddział położniczo-ginekologiczny [tys.]	Oddział położniczy [tys.]	Suma [tys.]
11.0002	-	-	1,62	1,62
11.0001	0,00	1,01	-	1,01
11.0027	-	0,95	-	0,95
11.0003	-	0,82	-	0,82
11.0007	-	0,72	-	0,72
11.0005	-	0,70	-	0,70
11.0006	-	0,68	-	0,68
11.0011	-	0,67	-	0,67
11.0017	-	0,35	-	0,35
11.0012	-	0,34	-	0,34
11.0013	-	0,30	-	0,30
11.0016	-	0,26	-	0,26
11.0024	-	0,20	-	0,20
11.0018	-	0,20	-	0,20
11.0021	-	0,18	-	0,18

**Tabela 2.1.37:** Liczba hospitalizacji wykazanych przez świadczeniodawców wg oddziałów

ID	Oddział dermatologiczny [tys.]	Oddział położniczo-ginekologiczny [tys.]	Oddział położniczy [tys.]	Suma [tys.]
11.0023	-	0,17	-	0,17
11.0026	-	0,11	-	0,11
11.0015	-	0,05	-	0,05
<b>Woj.</b>	<b>0,00</b>	<b>7,69</b>	<b>1,62</b>	<b>9,31</b>

Opracowanie DAiS na podstawie danych NFZ

**Tabela 2.1.38:** Liczba hospitalizacji wykazanych przez świadczeniodawców wg zakresów

ID	Położnictwo i ginekologia - hospitalizacja [tys.]	Położnictwo i ginekologia - hospitalizacja II poziom referencyjny [tys.]	Położnictwo i ginekologia - hospitalizacja III poziom referencyjny [tys.]	Położnictwo i ginekologia - hospitalizacja III poziom referencyjny - N01, N02, N03, N09, N11, N20 [tys.]	Położnictwo i ginekologia - hospitalizacja II poziom referencyjny - N01, N02, N03, N20 [tys.]	Inne zakresy [tys.]	Suma [tys.]
11.0002	-	-	1,00	0,61	-	-	1,62
11.0001	-	0,26	0,36	0,38	-	0,00	1,01
11.0027	-	0,87	-	-	0,08	-	0,95
11.0003	-	0,69	-	-	0,12	-	0,82
11.0007	0,70	-	-	-	-	0,02	0,72
11.0005	-	0,41	-	-	0,29	-	0,70
11.0006	0,68	-	-	-	-	-	0,68
11.0011	0,67	-	-	-	-	-	0,67
11.0017	0,35	-	-	-	-	-	0,35
11.0012	0,34	-	-	-	-	-	0,34
11.0013	-	0,28	-	-	0,03	-	0,30
11.0016	0,26	-	-	-	-	-	0,26
11.0024	0,20	-	-	-	-	-	0,20
11.0018	0,20	-	-	-	-	-	0,20
11.0021	0,18	-	-	-	-	-	0,18
11.0023	0,17	-	-	-	-	0,00	0,17
11.0026	0,11	-	-	-	-	-	0,11
11.0015	0,05	-	-	-	-	0,00	0,05
<b>Woj.</b>	<b>3,90</b>	<b>2,51</b>	<b>1,37</b>	<b>0,99</b>	<b>0,51</b>	<b>0,03</b>	<b>9,31</b>

Opracowanie DAiS na podstawie danych NFZ

W Tabeli 2.1.39 zostały zaprezentowane dane dotyczące struktury demograficznej pacjentek podczas poszczególnych hospitalizacji - średni wiek oraz udział pacjentek w różnych grupach wiekowych.

**Tabela 2.1.39:** Struktura demograficzna pacjentek

ID	Średni wiek [lata]	Hospitalizacje pacjentek w wieku					
		0-18 [%]	19-24 [%]	25-29 [%]	30-34 [%]	35-39 [%]	40+ [%]
11.0001	30,1	1,5	13,0	30,3	35,0	15,8	4,4
11.0002	30,9	0,8	10,8	26,3	38,4	17,8	5,9
11.0003	28,4	3,3	20,7	35,5	27,4	9,3	3,8

**Tabela 2.1.39:** Struktura demograficzna pacjentek

ID	Średni wiek [lata]	Hospitalizacje pacjentek w wieku					
		0-18 [%]	19-24 [%]	25-29 [%]	30-34 [%]	35-39 [%]	40+ [%]
11.0005	30,1	1,4	12,1	33,4	33,5	15,4	4,2
11.0006	27,5	2,4	31,2	32,8	19,4	11,9	2,4
11.0007	28,3	2,2	24,7	34,0	24,1	13,0	1,9
11.0011	27,7	2,5	28,6	33,2	23,8	9,9	1,9
11.0012	27,8	3,0	26,6	34,0	25,1	9,3	2,1
11.0013	29,0	3,0	21,1	30,7	25,4	14,2	5,6
11.0015	29,2	1,9	26,4	18,9	32,1	15,1	5,7
11.0016	27,3	6,9	27,5	30,9	22,5	9,9	2,3
11.0017	27,0	4,6	27,2	36,1	22,8	8,4	0,9
11.0018	27,4	3,6	28,7	33,3	24,1	7,7	2,6
11.0021	28,0	3,3	25,1	31,7	27,9	7,7	4,4
11.0023	28,3	2,3	25,4	32,9	23,7	11,0	4,6
11.0024	27,7	3,0	27,3	32,8	21,7	14,1	1,0
11.0026	27,3	4,4	30,1	32,7	22,1	8,8	1,8
11.0027	28,1	2,5	24,3	32,3	27,2	11,6	2,0
<b>Woj.</b>	<b>28,8</b>	<b>2,4</b>	<b>20,8</b>	<b>31,7</b>	<b>28,7</b>	<b>12,9</b>	<b>3,5</b>

Opracowanie DAiS na podstawie danych NFZ

Statystyki dotyczące miejsca zamieszkania hospitalizowanych pacjentek w odniesieniu do miejsca realizacji świadczeń prezentuje Tabela 2.1.40. W niniejszej analizie miasto na prawach powiatu i przylegający do niego powiat traktowane są jako jeden powiat, np. powiat m. Wrocław i powiat wrocławski.

**Tabela 2.1.40:** Struktura geograficzna pacjentek

ID	Hospitalizacje pacjentek			Średnia odległość pacjentki do szpitala	Odległość jaką przejechało 50% pacjentek	Udział pacjentek ze wsi [%]
	spoza województwa [%]	spoza powiatu, z tego samego województwa [%]	z tego samego powiatu [%]			
11.0001	11,0	45,0	43,9	38,5	8,7	25,8
11.0002	13,1	51,4	35,5	47,8	20,7	27,3
11.0003	4,8	27,2	68,0	24,7	9,4	39,4
11.0005	11,5	25,3	63,2	34,7	0,0	11,5
11.0006	12,2	16,8	71,0	23,4	16,3	50,0
11.0007	1,7	31,8	66,6	19,4	13,5	68,5
11.0011	3,0	15,4	81,6	16,9	12,4	49,4
11.0012	2,4	14,0	83,6	13,3	6,4	42,1
11.0013	1,0	36,6	62,4	16,0	8,5	54,5
11.0015	-	18,9	81,1	12,8	15,0	69,8
11.0016	6,1	23,7	70,2	19,5	11,5	63,7
11.0017	8,1	16,5	75,4	18,8	3,2	37,0
11.0018	11,3	13,8	74,9	15,6	8,3	60,0
11.0021	6,0	12,0	82,0	21,5	18,6	58,5
11.0023	1,7	15,6	82,7	19,4	15,4	71,7
11.0024	9,6	13,1	77,3	50,7	8,8	53,5
11.0026	10,6	32,7	56,6	21,7	17,4	69,9
11.0027	9,6	7,3	83,1	40,3	15,4	41,3
<b>Woj.</b>	<b>8,3</b>	<b>28,2</b>	<b>63,6</b>	<b>30,5</b>	<b>12,7</b>	<b>41,1</b>

Opracowanie DAiS na podstawie danych NFZ

**Tabela 2.1.41:** Udział hospitalizacji w szpitalach wg najczęściej sprawozdawanych produktów

ID	Liczba hospitalizacji [tys.]	N12 [%]	M16 [%]	N09 [%]	Hospitalizacja z... [%]	N03 [%]	Pozostałe produkty [%]
11.0001	1,0	17,4	5,6	31,5	9,4	5,1	31,1
11.0002	1,6	0,8	1,8	31,1	0,1	6,4	59,8
11.0003	0,8	80,1	3,4	-	0,1	12,4	4,0

**Tabela 2.1.41:** Udział hospitalizacji w szpitalach wg najczęściej sprawozdawanych produktów

ID	Liczba hospitalizacji [tys.]	N12 [%]	M16 [%]	N09 [%]	Hospitalizacja z... [%]	N03 [%]	Pozostałe produkty [%]
11.0005	0,7	40,9	14,8	-	0,7	39,1	4,5
11.0006	0,7	65,1	34,7	-	-	-	0,1
11.0007	0,7	64,9	28,0	-	0,1	-	6,9
11.0011	0,7	59,7	25,4	-	13,2	-	1,6
11.0012	0,3	59,7	18,5	-	11,9	-	9,9
11.0013	0,3	32,7	21,8	-	33,3	8,6	3,6
11.0015	0,1	50,9	30,2	-	15,1	-	3,8
11.0016	0,3	73,3	24,4	-	0,4	-	1,9
11.0017	0,3	58,1	39,3	-	-	-	2,6
11.0018	0,2	67,2	28,7	-	1,5	-	2,6
11.0021	0,2	43,7	45,9	-	1,6	-	8,7
11.0023	0,2	53,8	43,4	-	0,6	-	2,3
11.0024	0,2	52,0	45,5	-	-	-	2,5
11.0026	0,1	69,0	31,0	-	-	-	-
11.0027	0,9	35,1	26,2	-	29,3	7,0	2,5
<b>Woj.</b>	<b>9,3</b>	<b>42,7</b>	<b>18,9</b>	<b>8,8</b>	<b>6,7</b>	<b>6,7</b>	<b>16,3</b>

Opracowanie DAiS na podstawie danych NFZ

**Tabela 2.1.42:** Nazwy najczęstszych produktów

Pełna nazwa produktu
N12 patologia ciąży i porodu - diagnostyka, obserwacja, leczenie <12 dni
M16 zagrażające lub dokonane poronienie, zakończenie ciąży obumarłej
N09 ciężka patologia ciąży z porodem - diagnostyka rozszerzona, leczenie kompleksowe >10 dni
Hospitalizacja z przyczyn nieujętych gdzie indziej
N03 patologia ciąży lub płodu z porodem >5 dni

Opracowanie DAiS na podstawie danych NFZ

W tabeli 2.1.43 przenieśliśmy tryby wypisów pacjentek po zakończeniu hospitalizacji realizowanej z rozpoznaniem wchodzącym w skład analizowanej podgrupy.

**Tabela 2.1.43:** Informacje o trybach wypisu ze szpitala

ID	Zakończenie procesu leczenia <sup>1</sup> [%]	Skierowanie do innego szpitala [%]	Skierowanie do dalszej opieki [%]	Inny [%]
11.0001	29,22	0,40	70,48	-
11.0002	99,57	0,31	0,12	-
11.0003	1,96	0,86	97,18	-
11.0005	100,00	-	-	-
11.0006	5,15	3,38	91,47	-
11.0007	99,86	0,14	-	-
11.0011	75,00	5,24	19,61	0,1
11.0012	97,01	2,99	-	-
11.0013	43,89	-	56,11	-
11.0015	64,15	3,77	32,08	-
11.0016	27,10	2,29	70,61	-
11.0017	87,57	4,05	8,38	-
11.0018	92,31	2,56	5,13	-
11.0021	1,09	3,83	95,08	-
11.0023	12,72	5,20	82,08	-
11.0024	93,94	-	6,06	-
11.0026	94,69	0,88	4,42	-
11.0027	99,47	0,53	-	-
<b>Woj.</b>	<b>66,33</b>	<b>1,44</b>	<b>32,23</b>	<b>0,0</b>

<sup>1</sup> Bez wystawienia skierowania do dalszej opieki  
Opracowanie DAiS na podstawie danych NFZ

W tabeli 2.1.44 zaprezentowano statystyki dotyczące czasu hospitalizacji pacjentów (w dniach) z rozpoznanem z analizowanej podgrupy chorób w poszczególnych szpitalach w województwie.

**Tabela 2.1.44:** Statystyki dotyczące czasu pobytu

ID	Średnia czasu pobytu [dni]	Standaryzowana średnia czasu pobytu [dni] <sup>1</sup>	Mediana czasu pobytu [dni]	Odchylenie standardowe czasu pobytu [dni]	Hospitalizacje, dla których data przyjęcia równa się dacie wypisu [%]	Hospitalizacje trwające poniżej 4 dni [%]
11.0001	8,7	4,5	7,0	8,2	2,4	30,2
11.0002	6,2	4,6	6,0	4,9	1,2	34,0
11.0003	3,8	4,4	3,0	3,5	1,3	65,2
11.0005	6,3	4,5	6,0	4,1	0,6	24,5
11.0006	3,2	4,3	3,0	1,8	7,6	68,2
11.0007	2,4	4,4	2,0	1,7	1,1	82,8
11.0011	3,0	4,3	3,0	2,2	9,3	67,1
11.0012	2,3	4,3	2,0	1,3	5,7	89,9
11.0013	2,6	4,4	2,0	2,7	3,0	81,2
11.0015	1,7	4,4	2,0	1,2	17,0	88,7
11.0016	3,9	4,3	4,0	1,7	3,1	45,8
11.0017	2,1	4,3	2,0	1,1	10,7	90,8
11.0018	2,5	4,3	2,0	1,5	4,1	84,6
11.0021	3,4	4,4	3,0	2,0	10,9	56,3
11.0023	3,0	4,3	3,0	2,0	7,5	69,9
11.0024	2,3	4,3	2,0	1,6	10,6	82,3
11.0026	2,3	4,2	2,0	1,3	8,0	79,6
11.0027	3,1	4,4	2,0	3,7	7,3	75,6
<b>Woj.</b>	<b>4,4</b>	<b>4,4</b>	<b>3,0</b>	<b>4,6</b>	<b>4,3</b>	<b>58,5</b>

<sup>1</sup> Czas pobytu standaryzowano według płci, wieku oraz liczby pacjentów.  
Opracowanie DAiS na podstawie danych NFZ

## 2.1.4 Poród siłami natury

W 2016 roku w województwie pomorskim odnotowano 13,64 tys. hospitalizacji z powodu rozpoznań, zakwalifikowanych jako Poród siłami natury (dalej: podgrupa)<sup>15</sup>, co stanowiło 38,27% wszystkich hospitalizacji z powodu rozpoznań, które zakwalifikowano do grupy cięża, poród, połóg. W ramach analizowanej grupy brane były pod uwagę kobiety w wieku rozrodczym, czyli w wieku 15-51 lat.

<sup>15</sup>W analizowanej podgrupie zostały uwzględnione następujące rozpoznania wg Międzynarodowej Klasyfikacji Chorób i Problemów Zdrowotnych ICD10: O80.

**Mapa 2.1.7:** Liczba hospitalizacji na 100 tys. kobiet w wieku rozrodczym oraz struktura hospitalizacji względem miejsca zamieszkania pacjentki

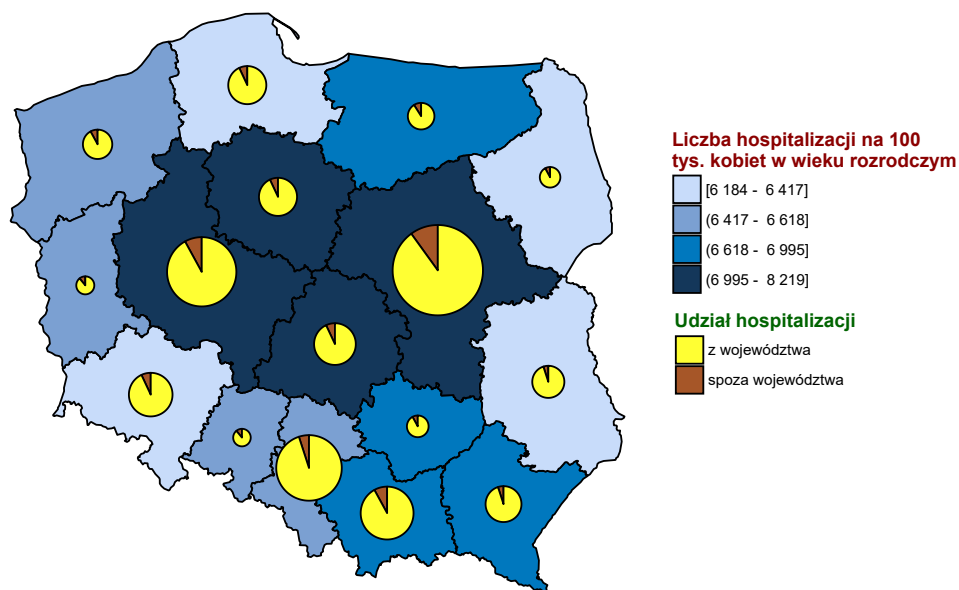

Opracowanie DAiS na podstawie danych z NFZ i GUS

**Wykres 2.1.15:** Liczba hospitalizacji na 100 tys. kobiet w wieku rozrodczym

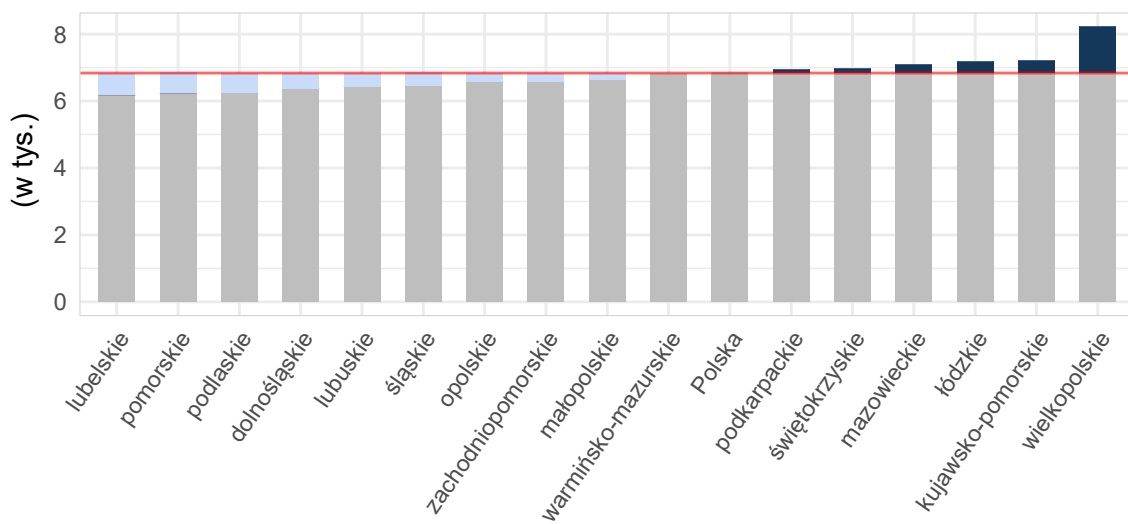

Opracowanie DAiS na podstawie danych z NFZ i GUS

**Tabela 2.1.45:** Podstawowe statystyki dotyczące liczby i struktury hospitalizacji w poszczególnych województwach

Woj.	Łączna liczba hospitalizacji (w tym tryb jednodniowy) [tys.]	Liczba hospitalizacji trwających 1 dzień (bez trybu jednodniowego) [tys.]	Liczba hospitalizacji spoza województwa [%]	Liczba hospitalizacji na 100 tys. kobiet w wieku rozrodczym	Liczba hospitalizacji pacjentek z tego woj. w innych woj.
dolnośląskie	11,39	0,02	8,27	1 628,94	849
kujawsko-pomorskie	11,47	0,01	7,29	2 249,86	733
lubelskie	7,12	0,00	4,29	1 384,93	1 338
lubuskie	4,38	0,00	9,78	1 774,94	619
łódzkie	7,67	0,01	6,34	1 312,94	1 026
małopolskie	15,72	0,14	7,68	1 854,10	796
mazowieckie	29,73	0,02	10,30	2 259,92	1 232
opolskie	3,87	0,00	10,79	1 591,09	452
podkarpackie	8,71	0,01	5,20	1 635,13	690
podlaskie	5,01	0,00	7,91	1 734,72	482
pomorskie	13,64	0,02	6,14	2 387,21	917
śląskie	21,16	0,03	4,65	1 949,63	958
świętokrzyskie	3,29	0,00	9,81	1 114,72	818
warmińsko-mazurskie	6,38	0,00	10,02	1 813,93	805
wielkopolskie	19,97	0,01	7,41	2 316,28	1 131
zachodniopomorskie	7,37	0,01	8,04	1 795,43	544
<b>Polska</b>	<b>176,87</b>	<b>0,28</b>	<b>7,57</b>	<b>1 890,07</b>	<b>13 390</b>

Opracowanie DAiS na podstawie danych z NFZ i GUS

Liczba świadczeniodawców w województwie pomorskim, którzy hospitalizowali przynajmniej jedną pacjentkę z analizowaną przyczyną wyniosła 18. Z kolei 80% wszystkich hospitalizacji w województwie pomorskim z powodu rozpoznania wchodzących w skład analizowanej podgrupy zostało wykazane przez 10 świadczeniodawców.

**Tabela 2.1.46:** Lista świadczeniodawców hospitalizujących co najmniej jedną pacjentkę

ID	Nazwa	Powiat	Poziom ref.
11.0001	Szpital im. Mikołaja Kopernika	m. Gdańsk	3
11.0002	Uniwersyteckie Centrum Kliniczne	m. Gdańsk	3
11.0003	Szpital Specjalistyczny w Wejherowie	wejherowski	2
11.0005	Szpital Wojewódzkie w Gdyni sp. z o.o.	m. Gdynia	2
11.0006	Szpital Specjalistyczny im. J. K. Łukowicza w Chojnicach	chojnicki	1
11.0007	Szpital Specjalistyczny w Kościerzynie sp. z o.o.	kościerski	1
11.0011	Szpital św. Jana	starogardzki	1
11.0012	Szpital Tczewskie	tczewski	1
11.0013	Samodzielny Publiczny Specjalistyczny ZOZ	łęborski	2
11.0015	NZOZ im. dr. Aleksandra Majkowskiego	kartuski	1
11.0016	Szpital Polski Sztum	sztumski	1
11.0017	Szpital im. dr. Jadwigi Obodzińskiej - Król w Malborku	malborski	1
11.0018	NZOZ Zdrowie	kwidzyński	1
11.0021	SP ZOZ w Człuchowie	człuchowski	1
11.0023	NZOZ Szpital Powiatu Bytowskiego	bytowski	1
11.0024	Szpital Pucki sp. z o.o.	pucki	1
11.0026	Szpital Miejski w Miastku sp. z o.o.	bytowski	1
11.0027	Szpital Specjalistyczny Słupsk	słupski	2

Opracowanie DAiS na podstawie danych NFZ

Największy świadczeniodawca (pod względem liczby hospitalizacji) sprawozdał 2,93 tys. hospitalizacji dla 2,93 tys. pacjentek. Tym samym 21,46% hospitalizacji z całego województwa odnotowano u tego świadczeniodawcy. Tabela 2.1.47 prezentuje szczegółowe informacje dotyczące liczby hospitalizacji i liczbę pacjentek hospitalizowanych w ramach poszczególnych świadczeniodawców.



Tabela 2.1.47: Liczba hospitalizacji wykazanych przez świadczeniodawców

ID	Liczba pacjentek [tys.]	Łączna liczba hospitalizacji (w tym tryb jednolubny) [tys.]	Liczba hospitalizacji trwających 1 dzień (bez trybu jednolubnego) [tys.]	Liczba hospitalizacji jednolubnych [tys.]	Procent hospitalizacji w województwie [%]	Skumulowany procent hospitalizacji w województwie [%]
11.0001	2,93	2,93	0,00	-	21,5	21,5
11.0003	1,90	1,90	-	-	13,9	35,4
11.0002	1,11	1,11	0,00	-	8,2	43,5
11.0005	1,03	1,03	0,00	-	7,5	51,1
11.0011	0,87	0,87	-	-	6,4	57,5
11.0007	0,85	0,85	0,00	-	6,2	63,7
11.0006	0,73	0,73	-	-	5,3	69,0
11.0012	0,72	0,72	0,00	-	5,3	74,3
11.0027	0,61	0,61	0,00	-	4,5	78,8
11.0015	0,51	0,51	0,00	-	3,7	82,5
11.0018	0,50	0,50	0,00	-	3,7	86,2
11.0024	0,36	0,36	-	-	2,6	88,8
11.0017	0,35	0,35	0,00	-	2,5	91,4
11.0023	0,29	0,29	0,00	-	2,1	93,5
11.0013	0,26	0,26	-	-	1,9	95,4
11.0026	0,26	0,26	-	-	1,9	97,2
11.0016	0,21	0,21	-	-	1,6	98,8
11.0021	0,17	0,17	-	-	1,2	100,0
<b>Woj.</b>	<b>13,64</b>	<b>13,64</b>	<b>0,02</b>	-	<b>100,0</b>	<b>100,0</b>

Opracowanie DAiS na podstawie danych NFZ

Przeprowadzono analizę mającą na celu odpowiedź na pytanie na jakich oddziałach<sup>16</sup> i w ramach jakich zakresów w 2016 roku były hospitalizowane pacjentki z analizowaną przyczyną. Największą liczbą hospitalizacji charakteryzowały się oddziały: Oddział położniczo-ginekologiczny oraz Oddział położniczy. Hospitalizacje na tych dwóch oddziałach stanowiły łącznie 100% hospitalizacji w analizowanej grupie. Natomiast najwięcej hospitalizacji sprawozdano w ramach zakresów: Położnictwo i ginekologia - hospitalizacja - N01, N20 oraz Położnictwo i ginekologia - hospitalizacja II poziom referencyjny - N01, N02, N03, N20. Hospitalizacje w ramach tych dwóch zakresów stanowiły łącznie 79,2%.

<sup>16</sup>Przez oddział rozumie się VIII część kodu resortowego, charakteryzującego komórkę organizacyjną przedsiębiorstwa podmiotu leczniczego (Rozporządzenie Ministra Zdrowia z dnia 17 maja 2012 r. w sprawie systemu resortowych kodów identyfikacyjnych oraz szczegółowego sposobu ich nadawania (Dz. U. 2012 poz. 594))

Wykres 2.1.16: Rozkład hospitalizacji wg oddziałów

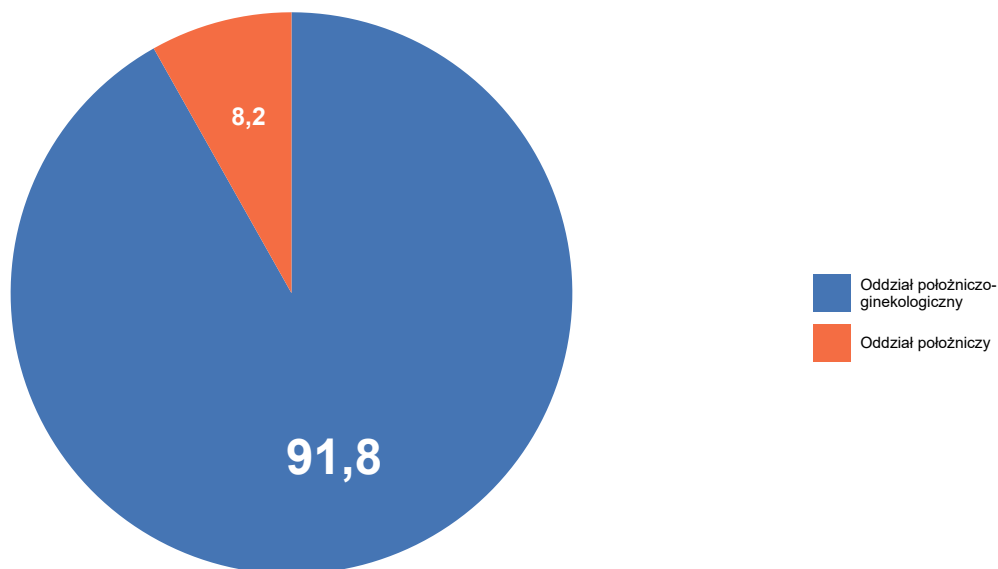

Opracowanie DAiS na podstawie danych NFZ

Wykres 2.1.17: Rozkład hospitalizacji wg zakresów

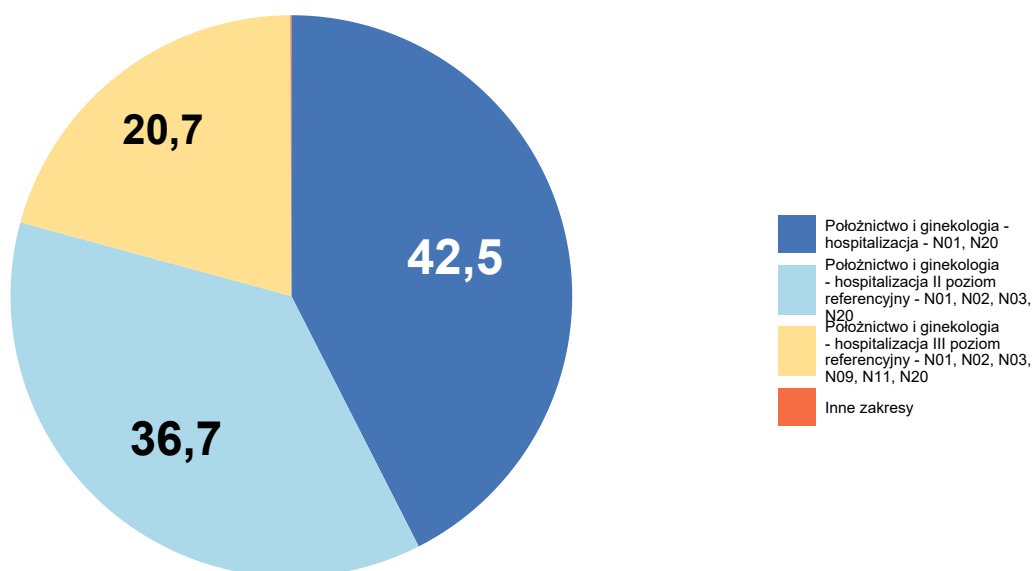

Opracowanie DAiS na podstawie danych NFZ

Szczegółowe dane odnośnie liczby hospitalizacji na poszczególnych oddziałach i w ramach poszczególnych zakresów prezentują Tabela 2.1.48 oraz Tabela 2.1.49. Ze względu na występującą możliwość sprawozdania

tej samej hospitalizacji na kilku oddziałach lub zakresach, liczba hospitalizacji w danym szpitalu liczona według zakresów i według oddziałów niekoniecznie jest taka sama.

**Tabela 2.1.48:** Liczba hospitalizacji wykazanych przez świadczeniodawców wg oddziałów

ID	Oddział położniczo-ginekologiczny [tys.]	Oddział położniczy [tys.]	Suma [tys.]
11.0001	2,93	-	2,93
11.0003	1,90	-	1,90
11.0002	-	1,11	1,11
11.0005	1,03	-	1,03
11.0011	0,87	-	0,87
11.0007	0,85	-	0,85
11.0006	0,73	-	0,73
11.0012	0,72	-	0,72
11.0027	0,61	-	0,61
11.0015	0,51	-	0,51
11.0018	0,50	-	0,50
11.0024	0,36	-	0,36
11.0017	0,35	-	0,35
11.0023	0,29	-	0,29
11.0013	0,26	-	0,26
11.0026	0,26	-	0,26
11.0016	0,21	-	0,21
11.0021	0,17	-	0,17
<b>Woj.</b>	<b>12,53</b>	<b>1,11</b>	<b>13,64</b>

Opracowanie DAiS na podstawie danych NFZ

**Tabela 2.1.49:** Liczba hospitalizacji wykazanych przez świadczeniodawców wg zakresów

ID	Położnictwo i ginekologia - hospitalizacja [tys.]	Położnictwo i ginekologia - hospitalizacja - N01, N20 [tys.]	Położnictwo i ginekologia - hospitalizacja II poziom referencyjny - N01, N02, N03, N20 [tys.]	Położnictwo i ginekologia - hospitalizacja III poziom referencyjny [tys.]	Położnictwo i ginekologia - hospitalizacja III poziom referencyjny - N01, N02, N03, N09, N11, N20 [tys.]	Suma [tys.]
11.0001	-	-	1,21	0,00	1,71	2,93
11.0003	-	-	1,90	-	-	1,90
11.0002	-	-	-	-	1,11	1,11
11.0005	-	-	1,03	-	-	1,03
11.0011	-	0,87	-	-	-	0,87
11.0007	-	0,85	-	-	-	0,85
11.0006	0,00	0,73	-	-	-	0,73
11.0012	0,00	0,72	-	-	-	0,72
11.0027	-	-	0,61	-	-	0,61
11.0015	0,00	0,51	-	-	-	0,51
11.0018	-	0,50	-	-	-	0,50
11.0024	-	0,36	-	-	-	0,36
11.0017	-	0,35	-	-	-	0,35
11.0023	-	0,29	-	-	-	0,29
11.0013	-	-	0,26	-	-	0,26
11.0026	-	0,26	-	-	-	0,26

**Tabela 2.1.49:** Liczba hospitalizacji wykazanych przez świadczeniodawców wg zakresów

ID	Położnictwo i ginekologia - hospitalizacja [tys.]	Położnictwo i ginekologia - hospitalizacja - N01, N20 [tys.]	Położnictwo i ginekologia - hospitalizacja II poziom referencyjny - N01, N02, N03, N20 [tys.]	Położnictwo i ginekologia - hospitalizacja III poziom referencyjny [tys.]	Położnictwo i ginekologia - hospitalizacja III poziom referencyjny - N01, N02, N03, N09, N11, N20 [tys.]	Suma [tys.]
11.0016	-	0,21	-	-	-	0,21
11.0021	0,00	0,16	-	-	-	0,17
<b>Woj.</b>	<b>0,01</b>	<b>5,80</b>	<b>5,01</b>	<b>0,00</b>	<b>2,83</b>	<b>13,64</b>

Opracowanie DAiS na podstawie danych NFZ

W Tabeli 2.1.50 zostały zaprezentowane dane dotyczące struktury demograficznej pacjentek podczas poszczególnych hospitalizacji - średni wiek oraz udział pacjentek w różnych grupach wiekowych.

**Tabela 2.1.50:** Struktura demograficzna pacjentek

ID	Średni wiek [lata]	Hospitalizacje pacjentek w wieku					
		0-18 [%]	19-24 [%]	25-29 [%]	30-34 [%]	35-39 [%]	40+ [%]
11.0001	30,0	1,4	12,6	31,1	36,5	15,7	2,8
11.0002	30,8	0,4	7,5	29,3	43,4	16,1	3,4
11.0003	29,0	1,7	17,6	34,9	30,8	13,1	1,9
11.0005	30,2	1,1	11,6	31,8	36,8	15,3	3,5
11.0006	28,4	1,6	24,7	33,2	26,2	11,5	2,6
11.0007	28,3	1,5	23,1	34,9	28,3	10,7	1,5
11.0011	28,7	1,6	21,4	34,1	29,2	11,2	2,5
11.0012	28,5	2,5	21,2	32,8	31,2	10,7	1,7
11.0013	28,4	1,2	22,8	39,0	23,6	10,4	3,1
11.0015	28,6	1,6	20,9	35,4	28,3	11,4	2,4
11.0016	27,8	3,3	24,1	34,9	28,8	8,0	0,9
11.0017	28,3	2,6	22,5	33,4	30,0	10,4	1,2
11.0018	27,9	2,4	28,5	30,9	24,1	10,6	3,6
11.0021	28,7	1,2	22,9	31,3	27,1	14,5	3,0
11.0023	28,0	1,4	26,8	32,8	29,6	7,7	1,7
11.0024	28,5	1,1	23,6	34,2	26,7	12,2	2,2
11.0026	27,6	2,4	25,1	37,6	26,7	7,8	0,4
11.0027	28,9	2,0	19,9	32,7	29,1	13,8	2,5
<b>Woj.</b>	<b>29,1</b>	<b>1,5</b>	<b>17,9</b>	<b>32,9</b>	<b>32,2</b>	<b>13,0</b>	<b>2,5</b>

Opracowanie DAiS na podstawie danych NFZ

Statystyki dotyczące miejsca zamieszkania hospitalizowanych pacjentek w odniesieniu do miejsca realizacji świadczeń prezentuje Tabela 2.1.51. W niniejszej analizie miasto na prawach powiatu i przylegający do niego powiat traktowane są jako jeden powiat, np. powiat m. Wrocław i powiat wrocławski.

**Tabela 2.1.51:** Struktura geograficzna pacjentek

ID	Hospitalizacje pacjentek			Średnia odległość pacjentki do szpitala	Odległość jaką przejechało 50% pacjentek	Udział pacjentek ze wsi [%]
	spoza województwa [%]	spoza powiatu, z tego samego województwa [%]	z tego samego powiatu [%]			
11.0001	9,5	34,7	55,8	29,6	0,0	22,1
11.0002	8,4	36,7	54,9	27,9	0,0	20,1
11.0003	4,3	25,8	69,9	22,2	9,4	43,1
11.0005	9,5	28,0	62,5	31,3	0,0	12,4
11.0006	7,8	19,8	72,4	19,8	16,0	55,6
11.0007	1,1	31,1	67,8	16,1	13,5	71,0
11.0011	1,8	13,6	84,6	14,8	12,4	55,9

**Tabela 2.1.51:** Struktura geograficzna pacjentek

ID	Hospitalizacje pacjentek			Średnia odległość pacjentki do szpitala	Odległość jaką przejechało 50% pacjentek	Udział pacjentek ze wsi [%]
	spoza województwa [%]	spoza powiatu, z tego samego województwa [%]	z tego samego powiatu [%]			
11.0012	1,8	14,1	84,1	12,9	6,4	40,2
11.0013	0,8	42,9	56,4	14,6	14,5	69,1
11.0015	1,0	13,0	86,0	15,8	15,0	79,5
11.0016	8,0	28,3	63,7	18,0	15,6	63,7
11.0017	5,8	22,5	71,8	16,0	3,2	39,8
11.0018	7,4	12,5	80,1	11,7	8,3	56,2
11.0021	12,7	9,6	77,7	26,2	18,6	60,8
11.0023	2,1	13,9	84,0	18,0	11,1	66,9
11.0024	3,1	15,0	81,9	22,6	6,0	56,7
11.0026	11,4	36,1	52,5	20,7	17,4	65,9
11.0027	7,1	4,9	88,0	31,0	15,4	41,9
<b>Woj.</b>	<b>6,1</b>	<b>25,2</b>	<b>68,6</b>	<b>22,8</b>	<b>8,6</b>	<b>41,5</b>

Opracowanie DAiS na podstawie danych NFZ

**Tabela 2.1.52:** Udział hospitalizacji w szpitalach wg najczęściej sprawozdawanych produktów

ID	Liczba hospitalizacji [tys.]	N01 [%]	Hospitalizacja z... [%]
11.0001	2,9	100,0	0,0
11.0002	1,1	100,0	-
11.0003	1,9	100,0	-
11.0005	1,0	100,0	-
11.0006	0,7	99,7	0,3
11.0007	0,8	100,0	-
11.0011	0,9	100,0	-
11.0012	0,7	99,9	0,1
11.0013	0,3	100,0	-
11.0015	0,5	99,8	0,2
11.0016	0,2	100,0	-
11.0017	0,3	100,0	-
11.0018	0,5	100,0	-
11.0021	0,2	98,2	1,8
11.0023	0,3	100,0	-
11.0024	0,4	100,0	-
11.0026	0,3	100,0	-
11.0027	0,6	100,0	-
<b>Woj.</b>	<b>13,6</b>	<b>99,9</b>	<b>0,1</b>

Opracowanie DAiS na podstawie danych NFZ

**Tabela 2.1.53:** Nazwy najczęstszych produktów

Pełna nazwa produktu
N01 poród
Hospitalizacja z przyczyn nieujętych gdzie indziej

Opracowanie DAiS na podstawie danych NFZ

W tabeli 2.1.54 przeanalizowano tryby wypisów pacjentek po zakończeniu hospitalizacji realizowanej z rozpoznaniem wchodzącym w skład analizowanej podgrupy.

**Tabela 2.1.54:** Informacje o trybach wypisu ze szpitala

ID	Zakończenie procesu leczenia <sup>1</sup> [%]	Skierowanie do innego szpitala [%]	Skierowanie do dalszej opieki [%]	Inny [%]
11.0001	41,72	-	58,28	-
11.0002	100,00	-	-	-
11.0003	0,16	-	99,84	-
11.0005	100,00	-	-	-
11.0006	1,79	0,14	97,94	0,1
11.0007	100,00	-	-	-
11.0011	100,00	-	-	-
11.0012	99,58	0,14	0,28	-
11.0013	100,00	-	-	-
11.0015	84,25	-	15,75	-
11.0016	96,70	-	3,30	-
11.0017	99,71	-	0,29	-
11.0018	91,83	-	8,17	-
11.0021	1,20	-	98,80	-
11.0023	0,70	0,35	98,95	-
11.0024	96,39	-	3,61	-
11.0026	96,08	-	3,92	-
11.0027	100,00	-	-	-
<b>Woj.</b>	<b>63,92</b>	<b>0,02</b>	<b>36,05</b>	<b>0,0</b>

<sup>1</sup> Bez wystawienia skierowania do dalszej opieki  
Opracowanie DAiS na podstawie danych NFZ

W tabeli 2.1.55 zaprezentowano statystyki dotyczące czasu hospitalizacji pacjentów (w dniach) z rozpoznanem z analizowanej podgrupy chorób w poszczególnych szpitalach w województwie.

**Tabela 2.1.55:** Statystyki dotyczące czasu pobytu

ID	Średnia czasu pobytu [dni]	Standaryzowana średnia czasu pobytu [dni] <sup>1</sup>	Mediana czasu pobytu [dni]	Odchylenie standardowe czasu pobytu [dni]	Hospitalizacje, dla których data przyjęcia równa się dacie wypisu [%]	Hospitalizacje trwające poniżej 4 dni [%]
11.0001	4,2	3,7	4,0	2,0	0,1	47,7
11.0002	3,2	3,7	3,0	1,0	0,1	64,4
11.0003	3,0	3,8	3,0	1,1	-	77,8
11.0005	3,6	3,7	3,0	1,9	0,2	62,4
11.0006	3,6	3,8	3,0	2,0	-	68,3
11.0007	3,9	3,8	3,0	2,1	0,1	58,9
11.0011	4,6	3,8	4,0	2,2	-	37,5
11.0012	3,6	3,8	3,0	1,8	0,1	63,7
11.0013	3,2	3,8	3,0	1,1	-	74,5
11.0015	3,8	3,8	3,0	2,1	0,2	67,5
11.0016	4,9	3,8	4,0	2,5	-	37,7
11.0017	3,9	3,8	3,0	2,7	0,3	68,6
11.0018	4,3	3,8	4,0	2,0	0,6	46,4
11.0021	3,6	3,8	3,0	2,1	-	68,1
11.0023	4,3	3,8	4,0	2,1	0,3	43,2
11.0024	3,0	3,8	3,0	1,4	-	79,7
11.0026	4,3	3,8	4,0	2,1	-	47,8
11.0027	3,1	3,8	3,0	1,1	0,2	72,5
<b>Woj.</b>	<b>3,8</b>	<b>3,7</b>	<b>3,0</b>	<b>1,9</b>	<b>0,1</b>	<b>60,0</b>

<sup>1</sup> Czas pobytu standaryzowano według płci, wieku oraz liczby pacjentów.  
Opracowanie DAiS na podstawie danych NFZ

W 2015 roku wprowadzony został odrębny produkt do rozliczania znieczulenia stosowanego przy porodzie zakończonym drogami natury. Świadczenie 'Koszty dodatkowe znieczulenia zewnątrzoponowego ciągłego do porodu nie zawarte w wartości JGP' (Kod produktu 5.53.01.0001510) jest dedykowane do sumowania z następującymi grupami JGP: N01, N02, N03, N09, N11 i N13. W Polsce w 2016 r. było 176,6 tys. pacjentek

z analizowanej podgrupy (Poród siłami natury), u których sprawozdano jeden z sześciu powyższych JGP, a u 9% z nich sprawozdano również znieczulenie zewnątrzoponowe. W województwie pomorskim natomiast było 13,6 tys. takich pacjentek, spośród których u 5% z nich sprawozdano znieczulenie zewnątrzoponowe.

Na Wykresie 2.1.18 przedstawiono odsetek pacjentek w województwie pomorskim, u których zastosowano bądź nie znieczulenie podczas hospitalizacji rozliczonych w ramach JGP Poród (N01).

**Wykres 2.1.18:** Struktura pacjentek w województwie pomorskim, u których zastosowano bądź nie znieczulenie zewnątrzoponowe ciągle - hospitalizacje w ramach JGP Poród (N01) [%]

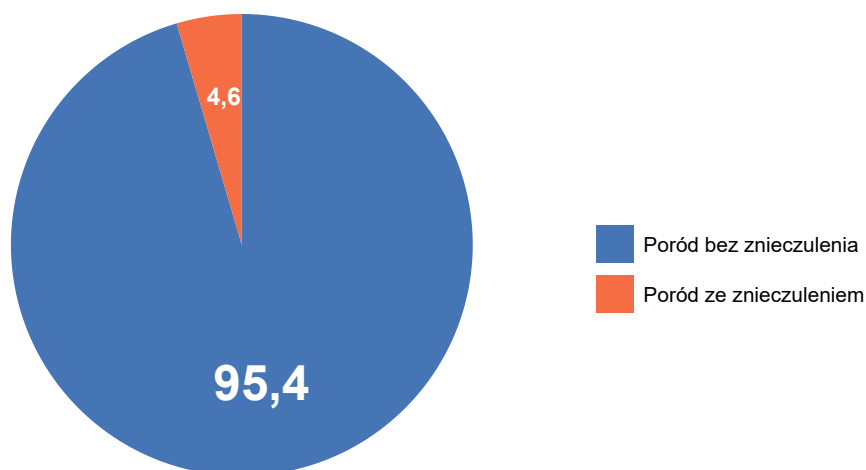

Opracowanie DAiS na podstawie danych z NFZ

**Tabela 2.1.56:** Liczba pacjentek hospitalizowanych, u których zastosowano bądź nie znieczulenie zewnątrzoponowe ciągle w poszczególnych szpitalach w województwie pomorskim [tys.]

ID	Hospitalizacje w ramach JGP Poród (N01)		Hospitalizacje w ramach JGP Patologia ciąży (N03, N09, N11, N13)		Hospitalizacje w ramach JGP Poród mnogi lub przedwczesny (N02)	
	Poród bez znieczulenia [tys.]	Poród ze znieczuleniem [tys.]	Poród bez znieczulenia [tys.]	Poród ze znieczuleniem [tys.]	Poród bez znieczulenia [tys.]	Poród ze znieczuleniem [tys.]
11.0001	2,83	0,09	-	-	-	-
11.0002	0,85	0,26	-	-	-	-
11.0003	1,87	0,03	-	-	-	-
11.0005	1,03	0,00	-	-	-	-
11.0006	0,73	-	-	-	-	-
11.0007	0,67	0,18	-	-	-	-
11.0011	0,87	-	-	-	-	-
11.0012	0,72	-	-	-	-	-
11.0013	0,26	-	-	-	-	-
11.0015	0,51	-	-	-	-	-
11.0016	0,21	-	-	-	-	-
11.0017	0,35	0,00	-	-	-	-
11.0018	0,50	-	-	-	-	-
11.0021	0,16	-	-	-	-	-
11.0023	0,29	0,00	-	-	-	-
11.0024	0,36	-	-	-	-	-
11.0026	0,26	-	-	-	-	-
11.0027	0,56	0,05	-	-	-	-
<b>Woj.</b>	<b>13,01</b>	<b>0,62</b>	-	-	-	-

Opracowanie DAiS na podstawie danych NFZ.

## 2.1.5 Poród drogami natury

W 2016 roku w województwie pomorskim odnotowano 0,18 tys. hospitalizacji z powodu rozpoznań, zakwalifikowanych jako Poród drogami natury (dalej: podgrupa)<sup>17</sup>, co stanowiło 0,52% wszystkich hospitalizacji z powodu rozpoznań, które zakwalifikowano do grupy ciąża, poród, połów. W ramach analizowanej grupy brane były pod uwagę kobiety w wieku rozrodczym, czyli w wieku 15-51 lat.

**Mapa 2.1.8:** Liczba hospitalizacji na 100 tys. kobiet w wieku rozrodczym oraz struktura hospitalizacji względem miejsca zamieszkania pacjentki

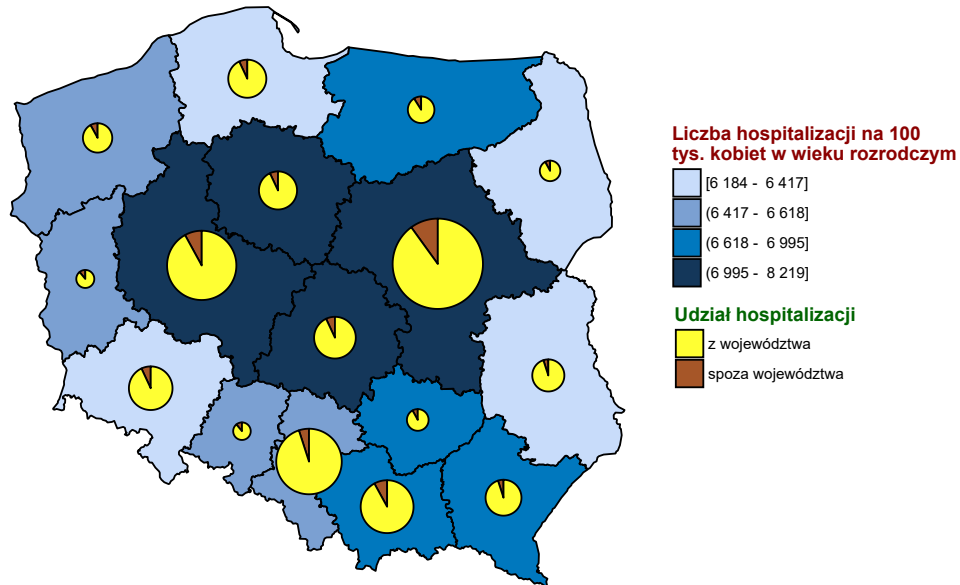

Opracowanie DAiS na podstawie danych z NFZ i GUS

<sup>17</sup>W analizowanej podgrupie zostały uwzględnione następujące rozpoznania wg Międzynarodowej Klasyfikacji Chorób i Problemów Zdrowotnych ICD10: O81, O83.

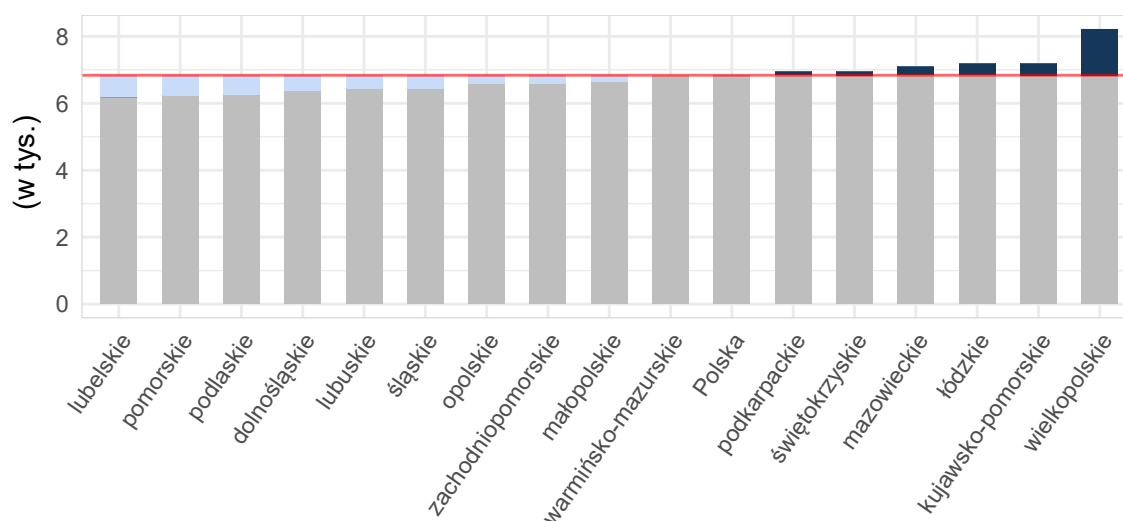

**Wykres 2.1.19:** Liczba hospitalizacji na 100 tys. kobiet w wieku rozrodczym

Opracowanie DAiS na podstawie danych z NFZ i GUS

**Tabela 2.1.57:** Podstawowe statystyki dotyczące liczby i struktury hospitalizacji w poszczególnych województwach

Woj.	Łączna liczba hospitalizacji (w tym tryb jednodniowy) [tys.]	Liczba hospitalizacji trwających 1 dzień (bez trybu jednodniowego) [tys.]	Liczba hospitalizacji spoza województwa [%]	Liczba hospitalizacji na 100 tys. kobiet w wieku rozrodczym	Liczba hospitalizacji pacjentek z tego woj. w innych woj.
dolnośląskie	0,13	-	17,91	19,16	28
kujawsko-pomorskie	0,27	-	7,87	52,39	35
lubelskie	0,02	-	4,17	4,67	50
lubuskie	0,10	-	8,91	40,96	37
łódzkie	0,20	-	11,06	34,08	44
małopolskie	0,12	0,00	9,32	13,91	23
mazowieckie	0,94	-	15,06	71,68	21
opolskie	0,05	-	15,38	21,41	6
podkarpackie	0,06	-	4,69	12,01	15
podlaskie	0,03	-	17,65	11,78	22
pomorskie	0,18	-	4,32	32,38	33
śląskie	0,31	-	4,84	28,56	26
świętokrzyskie	0,05	-	4,35	15,58	16
warmińsko-mazurskie	0,14	-	8,57	39,82	18
wielkopolskie	1,54	0,00	8,03	179,20	35
zachodniopomorskie	0,15	-	16,78	36,28	24
<b>Polska</b>	<b>4,31</b>	<b>0,00</b>	<b>10,04</b>	<b>46,07</b>	<b>433</b>

Opracowanie DAiS na podstawie danych z NFZ i GUS

Liczba świadczeniodawców w województwie pomorskim, którzy hospitalizowali przynajmniej jedną pacjentkę z analizowaną przyczyną wyniosła 15. Z kolei 80% wszystkich hospitalizacji w województwie pomorskim z powodu rozpoznanych wchodzących w skład analizowanej podgrupy zostało wykazane przez 6 świadczeniodawców.

**Tabela 2.1.58:** Lista świadczeniodawców hospitalizujących co najmniej jedną pacjentkę

ID	Nazwa	Powiat	Poziom ref.
11.0001	Szpital im. Mikołaja Kopernika	m. Gdańsk	3

**Tabela 2.1.58:** Lista świadczeniodawców hospitalizujących co najmniej jedną pacjentkę

ID	Nazwa	Powiat	Poziom ref.
11.0002	Uniwersyteckie Centrum Kliniczne	m. Gdańsk	3
11.0003	Szpital Specjalistyczny w Wejherowie	wejherowski	2
11.0005	Szpital Wojewódzkie w Gdyni sp. z o.o.	m. Gdynia	2
11.0006	Szpital Specjalistyczny im. J. K. Łukowicza w Chojnicach	chojnicki	1
11.0007	Szpital Specjalistyczny w Kościerzynie sp. z o.o.	kościerski	1
11.0011	Szpital św. Jana	starogardzki	1
11.0012	Szpital Tczewskie	tczewski	1
11.0013	Samodzielny Publiczny Specjalistyczny ZOZ	łęborski	2
11.0015	NZOZ im. dr. Aleksandra Majkowskiego	kartuski	1
11.0016	Szpital Polski Sztum	sztumski	1
11.0018	NZOZ Zdrowie	kwidzyński	1
11.0023	NZOZ Szpital Powiatu Bytowskiego	bytowski	1
11.0026	Szpital Miejski w Miastku sp. z o.o.	bytowski	1
11.0027	Szpital Specjalistyczny Słupsk	słupski	2

Opracowanie DAiS na podstawie danych NFZ

Największy świadczeniodawca (pod względem liczby hospitalizacji) sprawozdał 0,08 tys. hospitalizacji dla 0,08 tys. pacjentek. Tym samym 41,08% hospitalizacji z całego województwa odnotowano u tego świadczeniodawcy. Tabela 2.1.59 prezentuje szczegółowe informacje dotyczące liczby hospitalizacji i liczbę pacjentek hospitalizowanych w ramach poszczególnych świadczeniodawców.

**Tabela 2.1.59:** Liczba hospitalizacji wykazanych przez świadczeniodawców

ID	Liczba pacjentek [tys.]	Łączna liczba hospitalizacji (w tym tryb jednodniowy) [tys.]	Liczba hospitalizacji trwających 1 dzień (bez trybu jednodniowego) [tys.]	Liczba hospitalizacji jednodniowych [tys.]	Procent hospitalizacji w województwie [%]	Skumulowany procent hospitalizacji w województwie [%]
11.0003	0,08	0,08	-	-	41,1	41,1
11.0027	0,02	0,02	-	-	11,9	53,0
11.0001	0,02	0,02	-	-	10,3	63,2
11.0011	0,01	0,01	-	-	7,6	70,8
11.0012	0,01	0,01	-	-	4,9	75,7
11.0013	0,01	0,01	-	-	4,9	80,5
11.0026	0,01	0,01	-	-	4,3	84,9
11.0018	0,01	0,01	-	-	3,2	88,1
11.0006	0,00	0,00	-	-	2,7	90,8
11.0016	0,00	0,00	-	-	2,7	93,5
11.0023	0,00	0,00	-	-	2,2	95,7
11.0002	0,00	0,00	-	-	1,6	97,3
11.0005	0,00	0,00	-	-	1,6	98,9
11.0007	0,00	0,00	-	-	0,5	99,5
11.0015	0,00	0,00	-	-	0,5	100,0
<b>Woj.</b>	<b>0,18</b>	<b>0,18</b>	-	-	<b>100,0</b>	<b>100,0</b>

Opracowanie DAiS na podstawie danych NFZ

Przeprowadzono analizę mającą na celu odpowiedź na pytanie na jakich oddziałach<sup>18</sup> i w ramach jakich zakresów w 2016 roku były hospitalizowane pacjentki z analizowaną przyczyną. Największą liczbą hospitalizacji charakteryzowały się oddziały: Oddział położniczo-ginekologiczny oraz Oddział położniczy. Hospitalizacje na tych dwóch oddziałach stanowiły łącznie 100% hospitalizacji w analizowanej grupie. Natomiast najwięcej hospitalizacji sprawozdano w ramach zakresów: Położnictwo i ginekologia - hospitalizacja II poziom referencyjny - N01, N02, N03, N20 oraz Położnictwo i ginekologia - hospitalizacja - N01, N20. Hospitalizacje w ramach tych dwóch zakresów stanowiły łącznie 88,1%.

<sup>18</sup>Przez oddział rozumie się VIII część kodu resortowego, charakteryzującego komórkę organizacyjną przedsiębiorstwa podmiotu leczniczego (Rozporządzenie Ministra Zdrowia z dnia 17 maja 2012 r. w sprawie systemu resortowych kodów identyfikacyjnych oraz szczegółowego sposobu ich nadawania (Dz. U. 2012 poz. 594))

Wykres 2.1.20: Rozkład hospitalizacji wg oddziałów

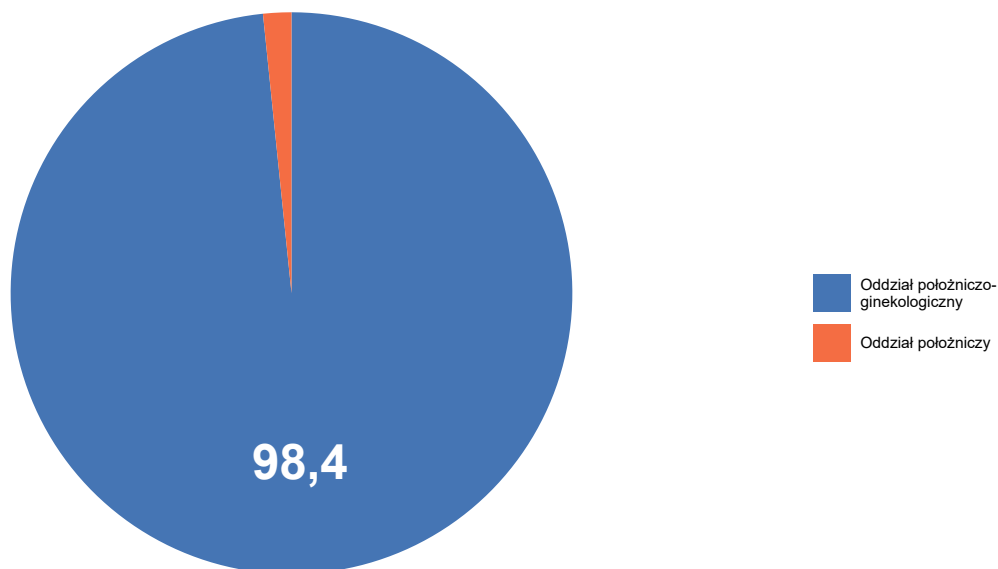

Opracowanie DAiS na podstawie danych NFZ

Wykres 2.1.21: Rozkład hospitalizacji wg zakresów

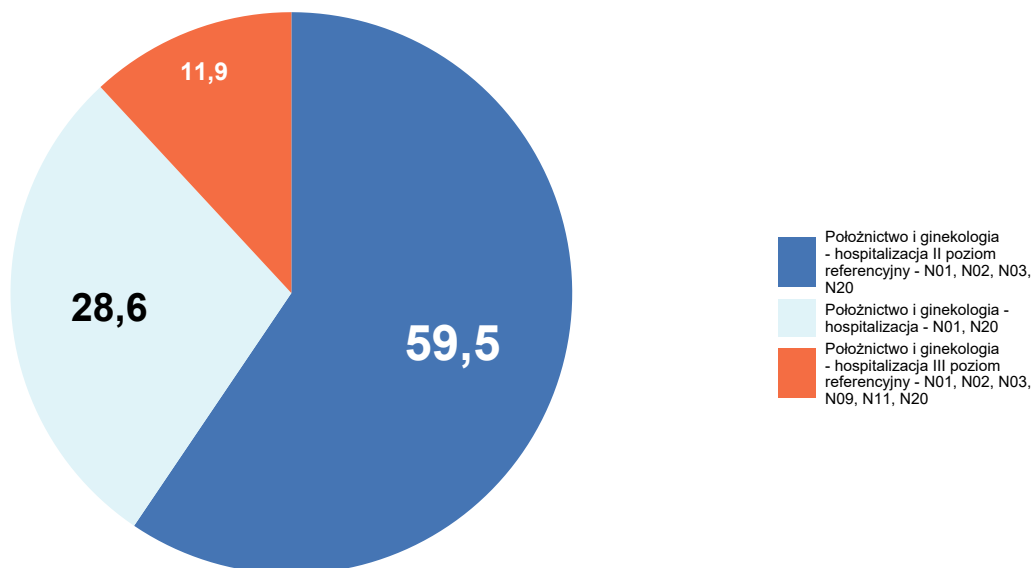

Opracowanie DAiS na podstawie danych NFZ

Szczegółowe dane odnośnie liczby hospitalizacji na poszczególnych oddziałach i w ramach poszczególnych zakresów prezentują Tabela 2.1.60 oraz Tabela 2.1.61. Ze względu na występującą możliwość sprawozdania

tej samej hospitalizacji na kilku oddziałach lub zakresach, liczba hospitalizacji w danym szpitalu liczona według zakresów i według oddziałów niekoniecznie jest taka sama.

**Tabela 2.1.60:** Liczba hospitalizacji wykazanych przez świadczeniodawców wg oddziałów

ID	Oddział położniczo-ginekologiczny [tys.]	Oddział położniczy [tys.]	Suma [tys.]
11.0003	0,08	-	0,08
11.0027	0,02	-	0,02
11.0001	0,02	-	0,02
11.0011	0,01	-	0,01
11.0012	0,01	-	0,01
11.0013	0,01	-	0,01
11.0026	0,01	-	0,01
11.0018	0,01	-	0,01
11.0006	0,00	-	0,00
11.0016	0,00	-	0,00
11.0023	0,00	-	0,00
11.0002	-	0,00	0,00
11.0005	0,00	-	0,00
11.0007	0,00	-	0,00
11.0015	0,00	-	0,00
<b>Woj.</b>	<b>0,18</b>	<b>0,00</b>	<b>0,18</b>

Opracowanie DAiS na podstawie danych NFZ

**Tabela 2.1.61:** Liczba hospitalizacji wykazanych przez świadczeniodawców wg zakresów

ID	Położnictwo i ginekologia - hospitalizacja - N01, N20 [tys.]	Położnictwo i ginekologia - hospitalizacja II poziom referencyjny - N01, N02, N03, N20 [tys.]	Położnictwo i ginekologia - hospitalizacja III poziom referencyjny - N01, N02, N03, N09, N11, N20 [tys.]	Suma [tys.]
11.0003	-	0,08	-	0,08
11.0027	-	0,02	-	0,02
11.0001	-	-	0,02	0,02
11.0011	0,01	-	-	0,01
11.0012	0,01	-	-	0,01
11.0013	-	0,01	-	0,01
11.0026	0,01	-	-	0,01
11.0018	0,01	-	-	0,01
11.0006	0,00	-	-	0,00
11.0016	0,00	-	-	0,00
11.0023	0,00	-	-	0,00
11.0002	-	-	0,00	0,00
11.0005	-	0,00	-	0,00
11.0007	0,00	-	-	0,00
11.0015	0,00	-	-	0,00
<b>Woj.</b>	<b>0,05</b>	<b>0,11</b>	<b>0,02</b>	<b>0,18</b>

Opracowanie DAiS na podstawie danych NFZ

W Tabeli 2.1.62 zostały zaprezentowane dane dotyczące struktury demograficznej pacjentek podczas poszczególnych hospitalizacji - średni wiek oraz udział pacjentek w różnych grupach wiekowych.

**Tabela 2.1.62:** Struktura demograficzna pacjentek

ID	Średni wiek [lata]	Hospitalizacje pacjentek w wieku					
		0-18 [%]	19-24 [%]	25-29 [%]	30-34 [%]	35-39 [%]	40+ [%]
11.0001	29,2	-	10,5	47,4	36,8	5,3	-
11.0002	32,3	-	-	-	100,0	-	-
11.0003	27,8	2,6	18,4	46,1	23,7	7,9	1,3
11.0005	31,0	-	-	66,7	-	33,3	-
11.0006	32,8	-	-	20,0	40,0	40,0	-
11.0007	25,0	-	-	100,0	-	-	-
11.0011	29,9	-	14,3	35,7	21,4	28,6	-
11.0012	25,0	22,2	11,1	55,6	11,1	-	-
11.0013	26,7	-	33,3	44,4	22,2	-	-
11.0015	45,0	-	-	-	-	-	100,0
11.0016	23,4	-	80,0	-	20,0	-	-
11.0018	23,8	-	66,7	16,7	16,7	-	-
11.0023	32,0	-	25,0	-	25,0	50,0	-
11.0026	26,5	-	25,0	62,5	12,5	-	-
11.0027	27,9	13,6	18,2	22,7	36,4	4,5	4,5
<b>Woj.</b>	<b>28,1</b>	<b>3,8</b>	<b>20,0</b>	<b>39,5</b>	<b>25,9</b>	<b>9,2</b>	<b>1,6</b>

Opracowanie DAiS na podstawie danych NFZ

Statystyki dotyczące miejsca zamieszkania hospitalizowanych pacjentek w odniesieniu do miejsca realizacji świadczeń prezentuje Tabela 2.1.63. W niniejszej analizie miasto na prawach powiatu i przylegający do niego powiat traktowane są jako jeden powiat, np. powiat m. Wrocław i powiat wrocławski.

**Tabela 2.1.63:** Struktura geograficzna pacjentek

ID	Hospitalizacje pacjentek			Średnia odległość pacjentki do szpitala	Odległość jaką przejechało 50% pacjentek	Udział pacjentek ze wsi [%]
	spoza województwa [%]	spoza powiatu, z tego samego województwa [%]	z tego samego powiatu [%]			
11.0001	10,5	36,8	52,6	20,3	0,0	26,3
11.0002	-	-	100,0	-	0,0	-
11.0003	3,9	26,3	69,7	20,0	9,4	40,8
11.0005	-	33,3	66,7	3,1	0,0	-
11.0006	-	20,0	80,0	14,1	12,1	60,0
11.0007	-	-	100,0	17,3	17,3	100,0
11.0011	-	7,1	92,9	6,9	0,0	42,9
11.0012	-	-	100,0	4,8	0,0	33,3
11.0013	-	44,4	55,6	14,2	5,5	66,7
11.0015	-	-	100,0	20,4	20,4	100,0
11.0016	20,0	20,0	60,0	17,1	11,5	80,0
11.0018	-	-	100,0	2,7	1,9	50,0
11.0023	-	25,0	75,0	18,9	14,6	75,0
11.0026	-	50,0	50,0	29,2	24,0	62,5
11.0027	9,1	9,1	81,8	32,9	15,4	40,9
<b>Woj.</b>	<b>4,3</b>	<b>22,7</b>	<b>73,0</b>	<b>18,5</b>	<b>9,4</b>	<b>43,2</b>

Opracowanie DAiS na podstawie danych NFZ

**Tabela 2.1.64:** Udział hospitalizacji w szpitalach wg najczęściej sprawozdawanych produktów

ID	Liczba hospitalizacji [tys.]	N01 [%]	N13 [%]
11.0001	0,0	89,5	10,5
11.0002	0,0	100,0	-
11.0003	0,1	100,0	-

**Tabela 2.1.64:** Udział hospitalizacji w szpitalach wg najczęściej sprawozdawanych produktów

ID	Liczba hospitalizacji [tys.]	N01 [%]	N13 [%]
11.0005	0,0	100,0	-
11.0006	0,0	100,0	-
11.0007	0,0	100,0	-
11.0011	0,0	100,0	-
11.0012	0,0	100,0	-
11.0013	0,0	100,0	-
11.0015	0,0	100,0	-
11.0016	0,0	100,0	-
11.0018	0,0	100,0	-
11.0023	0,0	100,0	-
11.0026	0,0	100,0	-
11.0027	0,0	100,0	-
<b>Woj.</b>	<b>0,2</b>	<b>98,9</b>	<b>1,1</b>

Opracowanie DAiS na podstawie danych NFZ

**Tabela 2.1.65:** Nazwy najczęstszych produktów

Pełna nazwa produktu
N01 poród
N13 ciężka patologia ciąży zakończona porodem zabiegowym >3 dni

Opracowanie DAiS na podstawie danych NFZ

W tabeli 2.1.66 przenieśliśmy tryby wypisów pacjentek po zakończeniu hospitalizacji realizowanej z rozpoznaniem wchodzącym w skład analizowanej podgrupy.

**Tabela 2.1.66:** Informacje o trybach wypisu ze szpitala

ID	Zakończenie procesu leczenia <sup>1</sup> [%]	Skierowanie do dalszej opieki [%]
11.0001	-	100,00
11.0002	100,00	-
11.0003	-	100,00
11.0005	100,00	-
11.0006	-	100,00
11.0007	100,00	-
11.0011	100,00	-
11.0012	100,00	-
11.0013	100,00	-
11.0015	100,00	-
11.0016	80,00	20,00
11.0018	100,00	-
11.0023	-	100,00
11.0026	100,00	-
11.0027	100,00	-
<b>Woj.</b>	<b>43,24</b>	<b>56,76</b>

<sup>1</sup> Bez wystawienia skierowania do dalszej opieki

Opracowanie DAiS na podstawie danych NFZ

W tabeli 2.1.67 zaprezentowano statystyki dotyczące czasu hospitalizacji pacjentów (w dniach) z rozpoznaniem z analizowanej podgrupy chorób w poszczególnych szpitalach w województwie.

Tabela 2.1.67: Statystyki dotyczące czasu pobytu

ID	Średnia czasu pobytu [dni]	Standaryzowana średnia czasu pobytu [dni] <sup>1</sup>	Mediana czasu pobytu [dni]	Odchylenie standardowe czasu pobytu [dni]	Hospitalizacje, dla których data przyjęcia równa się dacie wypisu [%]	Hospitalizacje trwające poniżej 4 dni [%]
11.0001	3,6	4,2	3,0	1,2	-	63,2
11.0002	3,7	4,3	3,0	1,2	-	66,7
11.0003	3,4	4,1	3,0	1,3	-	64,5
11.0005	5,3	4,0	4,0	4,2	-	33,3
11.0006	5,0	4,1	5,0	1,9	-	20,0
11.0007	5,0	4,1	5,0	-	-	-
11.0011	6,5	4,1	5,0	4,7	-	14,3
11.0012	6,8	4,1	6,0	2,9	-	-
11.0013	2,8	4,2	3,0	1,0	-	88,9
11.0015	3,0	3,0	3,0	-	-	100,0
11.0016	6,2	4,3	6,0	3,5	-	20,0
11.0018	4,7	4,2	4,5	2,7	-	33,3
11.0023	4,8	4,1	5,0	2,2	-	25,0
11.0026	4,8	4,1	4,5	1,9	-	25,0
11.0027	3,8	4,1	3,5	1,4	-	50,0
<b>Woj.</b>	<b>4,1</b>	<b>4,1</b>	<b>3,0</b>	<b>2,3</b>	<b>-</b>	<b>50,3</b>

<sup>1</sup> Czas pobytu standaryzowano według płci, wieku oraz liczby pacjentów.  
Opracowanie DAiS na podstawie danych NFZ

## 2.1.6 Cięcie cesarskie

W 2016 roku w województwie pomorskim odnotowano 6,29 tys. hospitalizacji z powodu rozpoznań, zakwalifikowanych jako Cięcie cesarskie (dalej: podgrupa)<sup>19</sup>, co stanowiło 17,66% wszystkich hospitalizacji z powodu rozpoznań, które zakwalifikowano do grupy ciąży, poród, połów. W ramach analizowanej grupy brane były pod uwagę kobiety w wieku rozrodczym, czyli w wieku 15-51 lat.

<sup>19</sup>W analizowanej podgrupie zostały uwzględnione następujące rozpoznania wg Międzynarodowej Klasyfikacji Chorób i Problemów Zdrowotnych ICD10: O82.

**Mapa 2.1.9:** Liczba hospitalizacji na 100 tys. kobiet w wieku rozrodczym oraz struktura hospitalizacji względem miejsca zamieszkania pacjentki

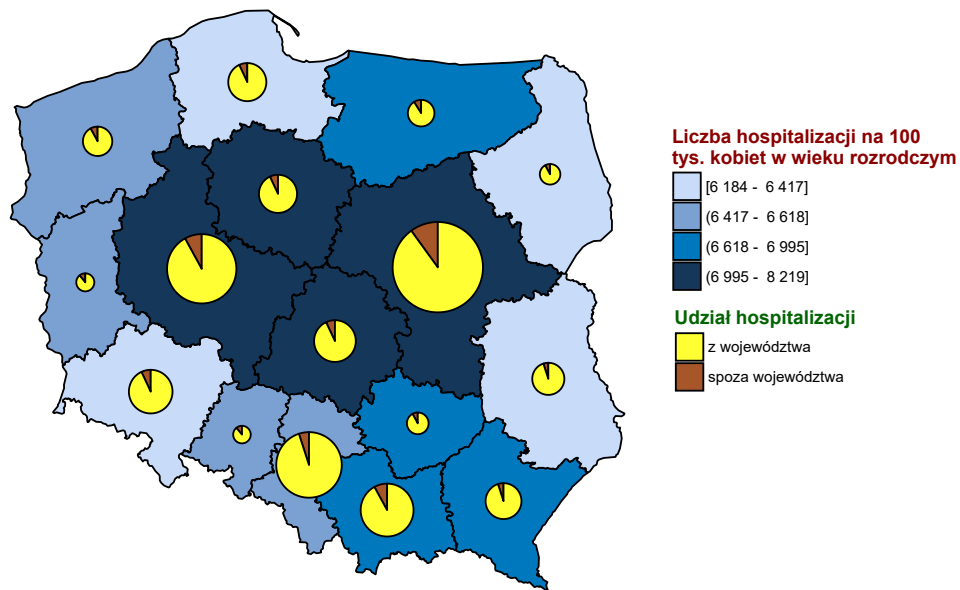

Opracowanie DAiS na podstawie danych z NFZ i GUS

**Wykres 2.1.22:** Liczba hospitalizacji na 100 tys. kobiet w wieku rozrodczym

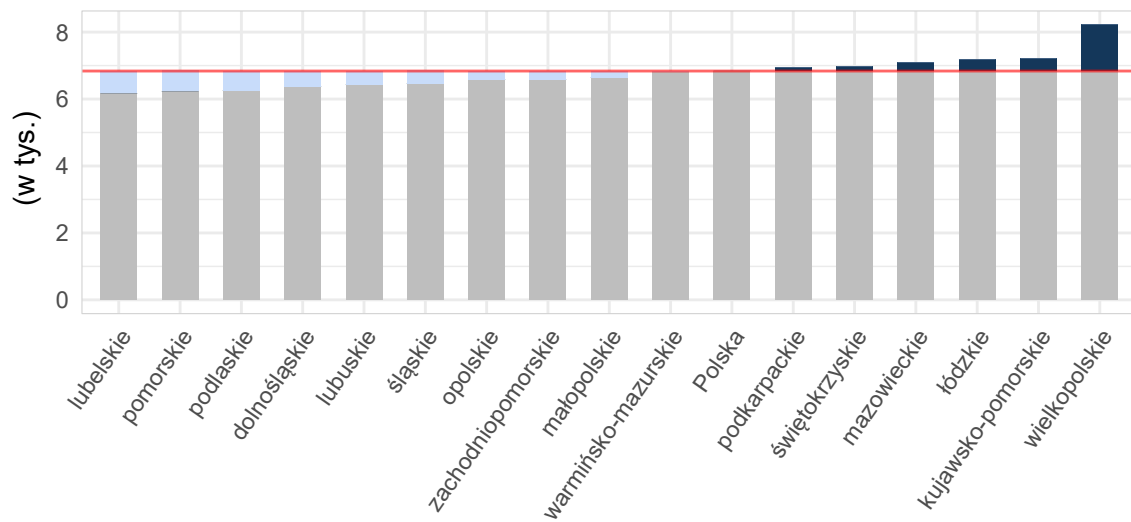

Opracowanie DAiS na podstawie danych z NFZ i GUS



**Tabela 2.1.68:** Podstawowe statystyki dotyczące liczby i struktury hospitalizacji w poszczególnych województwach

Woj.	Łączna liczba hospitalizacji (w tym tryb jednodniowy) [tys.]	Liczba hospitalizacji trwających 1 dzień (bez trybu jednodniowego) [tys.]	Liczba hospitalizacji spoza województwa [%]	Liczba hospitalizacji na 100 tys. kobiet w wieku rozrodczym	Liczba hospitalizacji pacjentek z tego woj. w innych woj.
dolnośląskie	9,79	0,00	7,97	1 399,73	708
kujawsko-pomorskie	5,55	-	8,24	1 088,63	471
lubelskie	5,08	0,00	4,47	988,29	913
lubuskie	3,10	-	11,10	1 257,10	528
łódzkie	7,13	-	9,22	1 221,67	755
małopolskie	13,25	0,01	8,54	1 561,88	691
mazowieckie	19,93	0,00	9,92	1 514,87	1 019
opolskie	2,78	0,00	13,47	1 146,08	362
podkarpackie	8,32	0,00	5,69	1 562,32	571
podlaskie	4,89	0,00	9,76	1 694,18	360
pomorskie	6,29	0,00	7,41	1 101,45	582
śląskie	15,07	-	5,24	1 388,10	769
świętokrzyskie	2,75	0,00	7,17	929,83	776
warmińsko-mazurskie	4,56	0,00	10,54	1 298,02	574
wielkopolskie	10,85	0,00	8,54	1 258,01	819
zachodniopomorskie	6,85	0,00	7,88	1 667,83	400
<b>Polska</b>	<b>126,19</b>	<b>0,02</b>	<b>8,16</b>	<b>1 348,46</b>	<b>10 298</b>

Opracowanie DAiS na podstawie danych z NFZ i GUS

Liczba świadczeniodawców w województwie pomorskim, którzy hospitalizowali przynajmniej jedną pacjentkę z analizowaną przyczyną wyniosła 18. Z kolei 80% wszystkich hospitalizacji w województwie pomorskim z powodu rozpoznania wchodzących w skład analizowanej podgrupy zostało wykazane przez 11 świadczeniodawców.

**Tabela 2.1.69:** Lista świadczeniodawców hospitalizujących co najmniej jedną pacjentkę

ID	Nazwa	Powiat	Poziom ref.
11.0001	Szpital im. Mikołaja Kopernika	m. Gdańsk	3
11.0002	Uniwersyteckie Centrum Kliniczne	m. Gdańsk	3
11.0003	Szpital Specjalistyczny w Wejherowie	wejherowski	2
11.0005	Szpital Wojewódzkie w Gdyni sp. z o.o.	m. Gdynia	2
11.0006	Szpital Specjalistyczny im. J. K. Łukowicza w Chojnicach	chojnicki	1
11.0007	Szpital Specjalistyczny w Kościerzynie sp. z o.o.	kościerski	1
11.0011	Szpital św. Jana	starogardzki	1
11.0012	Szpital Tczewskie	tczewski	1
11.0013	Samodzielny Publiczny Specjalistyczny ZOZ	łęborski	2
11.0015	NZOZ im. dr. Aleksandra Majkowskiego	kartuski	1
11.0016	Szpital Polski Sztum	sztumski	1
11.0017	Szpital im. dr. Jadwigi Obodzińskiej - Król w Malborku	malborski	1
11.0018	NZOZ Zdrowie	kwidzyński	1
11.0021	SP ZOZ w Człuchowie	człuchowski	1
11.0023	NZOZ Szpital Powiatu Bytowskiego	bytowski	1
11.0024	Szpital Pucki sp. z o.o.	pucki	1
11.0026	Szpital Miejski w Miastku sp. z o.o.	bytowski	1
11.0027	Szpital Specjalistyczny Słupsk	słupski	2

Opracowanie DAiS na podstawie danych NFZ

Największy świadczeniodawca (pod względem liczby hospitalizacji) sprawozdał 1,74 tys. hospitalizacji dla 1,74 tys. pacjentek. Tym samym 27,59% hospitalizacji z całego województwa odnotowano u tego świadczeniodawcy. Tabela 2.1.70 prezentuje szczegółowe informacje dotyczące liczby hospitalizacji i liczbę pacjentek hospitalizowanych w ramach poszczególnych świadczeniodawców.

Tabela 2.1.70: Liczba hospitalizacji wykazanych przez świadczeniodawców

ID	Liczba pacjentek [tys.]	Łączna liczba hospitalizacji (w tym tryb jednolubowy) [tys.]	Liczba hospitalizacji trwających 1 dzień (bez trybu jednolubowego) [tys.]	Liczba hospitalizacji jednolubowych [tys.]	Procent hospitalizacji w województwie [%]	Skumulowany procent hospitalizacji w województwie [%]
11.0001	1,74	1,74	-	-	27,6	27,6
11.0002	0,60	0,60	-	-	9,6	37,1
11.0003	0,45	0,45	-	-	7,1	44,3
11.0005	0,45	0,45	-	-	7,1	51,4
11.0011	0,37	0,37	-	-	5,9	57,3
11.0027	0,30	0,30	-	-	4,7	62,0
11.0012	0,27	0,27	-	-	4,2	66,3
11.0006	0,26	0,26	-	-	4,2	70,4
11.0007	0,26	0,26	-	-	4,1	74,5
11.0026	0,25	0,25	-	-	4,0	78,5
11.0023	0,23	0,23	-	-	3,7	82,2
11.0018	0,20	0,20	-	-	3,2	85,4
11.0024	0,18	0,18	-	-	2,9	88,3
11.0017	0,18	0,18	-	-	2,9	91,2
11.0021	0,17	0,17	-	-	2,7	94,0
11.0016	0,16	0,16	-	-	2,6	96,5
11.0015	0,14	0,14	0,00	-	2,3	98,8
11.0013	0,08	0,08	-	-	1,2	100,0
<b>Woj.</b>	<b>6,29</b>	<b>6,29</b>	<b>0,00</b>	-	<b>100,0</b>	<b>100,0</b>

Opracowanie DAiS na podstawie danych NFZ

Przeprowadzono analizę mającą na celu odpowiedź na pytanie na jakich oddziałach<sup>20</sup> i w ramach jakich zakresów w 2016 roku były hospitalizowane pacjentki z analizowaną przyczyną. Największą liczbą hospitalizacji charakteryzowały się oddziały: Oddział położniczo-ginekologiczny oraz Oddział położniczy. Hospitalizacje na tych dwóch oddziałach stanowiły łącznie 100% hospitalizacji w analizowanej grupie. Natomiast najwięcej hospitalizacji sprawozdano w ramach zakresów: Położnictwo i ginekologia - hospitalizacja - N01, N20 oraz Położnictwo i ginekologia - hospitalizacja II poziom referencyjny - N01, N02, N03, N20. Hospitalizacje w ramach tych dwóch zakresów stanowiły łącznie 72,1%.

<sup>20</sup>Przez oddział rozumie się VIII część kodu resortowego, charakteryzującego komórkę organizacyjną przedsiębiorstwa podmiotu leczniczego (Rozporządzenie Ministra Zdrowia z dnia 17 maja 2012 r. w sprawie systemu resortowych kodów identyfikacyjnych oraz szczegółowego sposobu ich nadawania (Dz. U. 2012 poz. 594))

Wykres 2.1.23: Rozkład hospitalizacji wg oddziałów

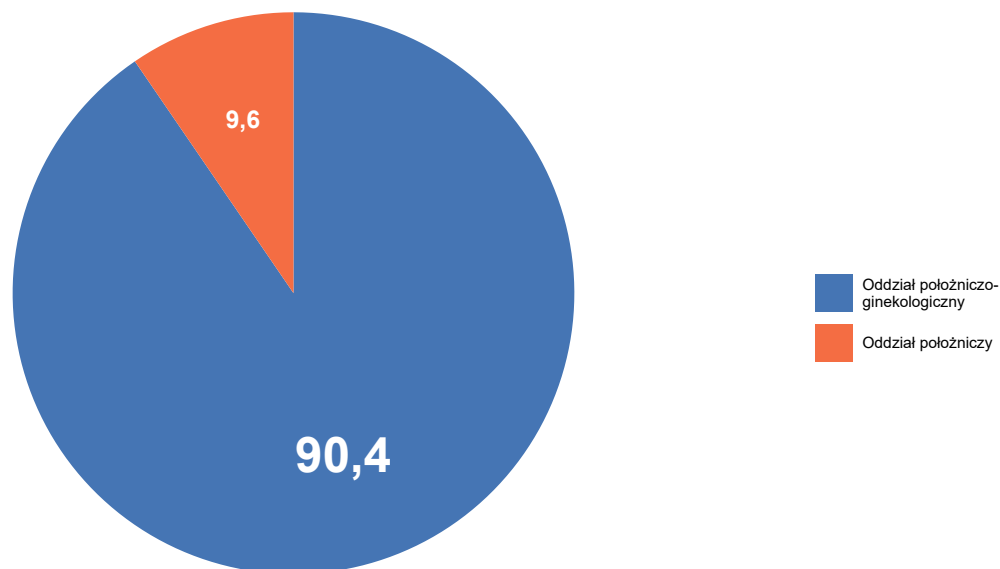

Opracowanie DAiS na podstawie danych NFZ

Wykres 2.1.24: Rozkład hospitalizacji wg zakresów

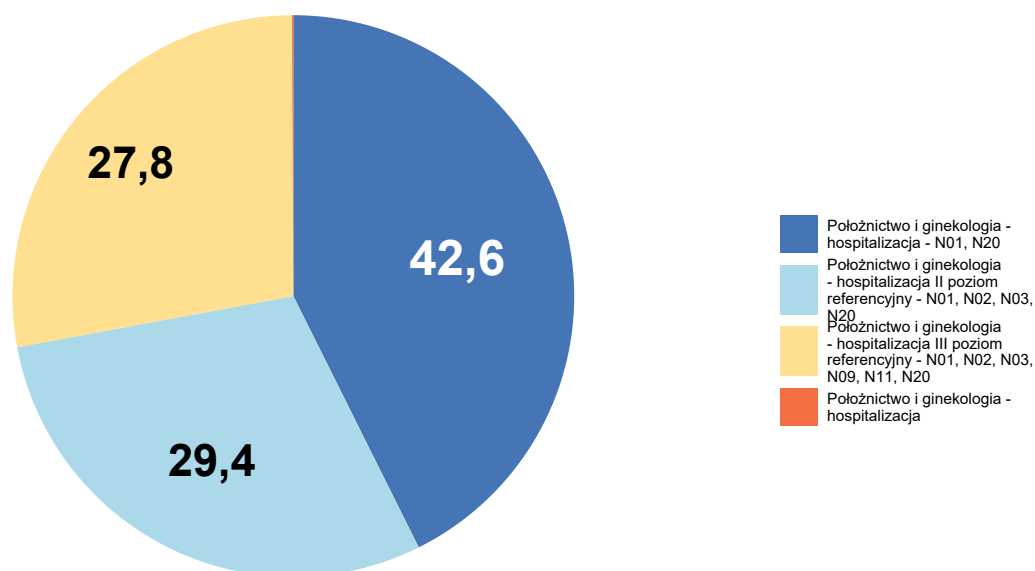

Opracowanie DAiS na podstawie danych NFZ

Szczegółowe dane odnośnie liczby hospitalizacji na poszczególnych oddziałach i w ramach poszczególnych zakresów prezentują Tabela 2.1.71 oraz Tabela 2.1.72. Ze względu na występującą możliwość sprawozdania

tej samej hospitalizacji na kilku oddziałach lub zakresach, liczba hospitalizacji w danym szpitalu liczona według zakresów i według oddziałów niekoniecznie jest taka sama.

**Tabela 2.1.71:** Liczba hospitalizacji wykazanych przez świadczeniodawców wg oddziałów

ID	Oddział położniczo-ginekologiczny [tys.]	Oddział położniczy [tys.]	Suma [tys.]
11.0001	1,74	-	1,74
11.0002	-	0,60	0,60
11.0003	0,45	-	0,45
11.0005	0,45	-	0,45
11.0011	0,37	-	0,37
11.0027	0,30	-	0,30
11.0012	0,27	-	0,27
11.0006	0,26	-	0,26
11.0007	0,26	-	0,26
11.0026	0,25	-	0,25
11.0023	0,23	-	0,23
11.0018	0,20	-	0,20
11.0024	0,18	-	0,18
11.0017	0,18	-	0,18
11.0021	0,17	-	0,17
11.0016	0,16	-	0,16
11.0015	0,14	-	0,14
11.0013	0,08	-	0,08
<b>Woj.</b>	<b>5,69</b>	<b>0,60</b>	<b>6,29</b>

Opracowanie DAiS na podstawie danych NFZ

**Tabela 2.1.72:** Liczba hospitalizacji wykazanych przez świadczeniodawców wg zakresów

ID	Położnictwo i ginekologia - hospitalizacja [tys.]	Położnictwo i ginekologia - hospitalizacja - N01, N20 [tys.]	Położnictwo i ginekologia - hospitalizacja II poziom referencyjny - N01, N02, N03, N20 [tys.]	Położnictwo i ginekologia - hospitalizacja III poziom referencyjny - N01, N02, N03, N09, N11, N20 [tys.]	Suma [tys.]
11.0001	-	-	0,58	1,15	1,74
11.0002	-	-	-	0,60	0,60
11.0003	-	-	0,45	-	0,45
11.0005	-	-	0,45	-	0,45
11.0011	0,00	0,37	-	-	0,37
11.0027	-	-	0,30	-	0,30
11.0012	-	0,27	-	-	0,27
11.0006	-	0,26	-	-	0,26
11.0007	-	0,26	-	-	0,26
11.0026	-	0,25	-	-	0,25
11.0023	-	0,23	-	-	0,23
11.0018	-	0,20	-	-	0,20
11.0024	-	0,18	-	-	0,18
11.0017	-	0,18	-	-	0,18
11.0021	0,00	0,17	-	-	0,17
11.0016	-	0,16	-	-	0,16

**Tabela 2.1.72:** Liczba hospitalizacji wykazanych przez świadczeniodawców wg zakresów

ID	Położnictwo i ginekologia - hospitalizacja [tys.]	Położnictwo i ginekologia - hospitalizacja - N01, N20 [tys.]	Położnictwo i ginekologia - hospitalizacja II poziom referencyjny - N01, N02, N03, N20 [tys.]	Położnictwo i ginekologia - hospitalizacja III poziom referencyjny - N01, N02, N03, N09, N11, N20 [tys.]	Suma [tys.]
11.0015	-	0,14	-	-	0,14
11.0013	-	-	0,08	-	0,08
<b>Woj.</b>	<b>0,00</b>	<b>2,68</b>	<b>1,85</b>	<b>1,75</b>	<b>6,29</b>

Opracowanie DAiS na podstawie danych NFZ

W Tabeli 2.1.73 zostały zaprezentowane dane dotyczące struktury demograficznej pacjentek podczas poszczególnych hospitalizacji - średni wiek oraz udział pacjentek w różnych grupach wiekowych.

**Tabela 2.1.73:** Struktura demograficzna pacjentek

ID	Średni wiek [lata]	Hospitalizacje pacjentek w wieku					
		0-18 [%]	19-24 [%]	25-29 [%]	30-34 [%]	35-39 [%]	40+ [%]
11.0001	30,9	0,8	9,8	27,5	39,0	18,5	4,4
11.0002	31,9	0,2	6,0	24,6	41,1	21,6	6,5
11.0003	30,5	1,3	11,6	28,3	37,9	15,1	5,8
11.0005	30,8	0,4	10,0	25,4	41,1	18,8	4,2
11.0006	29,5	2,3	15,3	36,3	27,1	14,1	5,0
11.0007	29,1	2,4	17,3	36,1	27,5	13,7	3,1
11.0011	28,9	1,1	20,3	35,6	27,8	12,0	3,2
11.0012	29,3	0,4	19,9	35,2	27,3	14,2	3,0
11.0013	28,8	2,7	18,7	36,0	29,3	12,0	1,3
11.0015	29,3	0,7	14,7	34,3	35,0	13,3	2,1
11.0016	28,7	3,7	25,3	26,5	25,9	14,8	3,7
11.0017	28,7	1,1	18,5	33,7	35,9	9,8	1,1
11.0018	29,1	2,0	19,4	31,3	25,9	18,4	3,0
11.0021	28,7	2,9	19,3	35,1	30,4	8,8	3,5
11.0023	30,1	0,9	15,6	31,6	29,0	16,9	6,1
11.0024	29,2	1,6	21,1	31,9	23,8	17,8	3,8
11.0026	29,9	1,6	13,0	32,8	33,6	14,2	4,7
11.0027	30,0	0,7	15,2	31,8	33,1	15,5	3,7
<b>Woj.</b>	<b>30,2</b>	<b>1,1</b>	<b>13,5</b>	<b>30,1</b>	<b>34,5</b>	<b>16,4</b>	<b>4,3</b>

Opracowanie DAiS na podstawie danych NFZ

Statystyki dotyczące miejsca zamieszkania hospitalizowanych pacjentek w odniesieniu do miejsca realizacji świadczeń prezentuje Tabela 2.1.74. W niniejszej analizie miasto na prawach powiatu i przylegający do niego powiat traktowane są jako jeden powiat, np. powiat m. Wrocław i powiat wrocławski.

**Tabela 2.1.74:** Struktura geograficzna pacjentek

ID	Hospitalizacje pacjentek			Średnia odległość pacjentki do szpitala	Odległość jaką przejechało 50% pacjentek	Udział pacjentek ze wsi [%]
	spoza województwa [%]	spoza powiatu, z tego samego województwa [%]	z tego samego powiatu [%]			
11.0001	10,0	37,3	52,7	31,4	0,0	20,9
11.0002	7,7	42,1	50,2	30,1	0,0	19,6
11.0003	3,6	32,5	63,9	22,5	12,0	43,9
11.0005	9,4	31,0	59,6	31,2	0,0	12,1
11.0006	9,5	24,8	65,6	21,5	18,0	50,4
11.0007	1,2	34,1	64,7	19,0	13,5	67,1
11.0011	1,9	16,8	81,3	13,6	12,4	48,7

**Tabela 2.1.74:** Struktura geograficzna pacjentek

ID	Hospitalizacje pacjentek			Średnia odległość pacjentki do szpitala	Odległość jaką przejechało 50% pacjentek	Udział pacjentek ze wsi [%]
	spoza województwa [%]	spoza powiatu, z tego samego województwa [%]	z tego samego powiatu [%]			
11.0012	2,6	16,5	80,9	13,6	6,4	41,6
11.0013	1,3	52,0	46,7	22,2	14,5	61,3
11.0015	3,5	23,8	72,7	21,3	15,0	65,0
11.0016	4,3	28,4	67,3	17,0	12,2	61,1
11.0017	7,1	23,4	69,6	18,7	8,6	38,0
11.0018	9,0	13,4	77,6	13,4	3,8	44,8
11.0021	14,0	6,4	79,5	19,7	18,6	51,5
11.0023	4,3	26,8	68,8	25,9	15,7	62,8
11.0024	6,5	16,2	77,3	32,0	11,6	50,8
11.0026	13,4	54,9	31,6	38,7	40,7	48,6
11.0027	7,4	7,4	85,1	30,5	15,4	41,6
<b>Woj.</b>	<b>7,4</b>	<b>30,1</b>	<b>62,5</b>	<b>26,0</b>	<b>9,4</b>	<b>36,5</b>

Opracowanie DAiS na podstawie danych NFZ

**Tabela 2.1.75:** Udział hospitalizacji w szpitalach wg najczęściej sprawozdawanych produktów

ID	Liczba hospitalizacji [tys.]	N01 [%]	N13 [%]	Hospitalizacja z... [%]
11.0001	1,7	74,7	25,3	-
11.0002	0,6	53,7	46,3	-
11.0003	0,4	100,0	-	-
11.0005	0,4	100,0	-	-
11.0006	0,3	100,0	-	-
11.0007	0,3	100,0	-	-
11.0011	0,4	99,7	-	0,3
11.0012	0,3	100,0	-	-
11.0013	0,1	100,0	-	-
11.0015	0,1	100,0	-	-
11.0016	0,2	100,0	-	-
11.0017	0,2	100,0	-	-
11.0018	0,2	100,0	-	-
11.0021	0,2	97,7	-	2,3
11.0023	0,2	100,0	-	-
11.0024	0,2	100,0	-	-
11.0026	0,3	100,0	-	-
11.0027	0,3	100,0	-	-
<b>Woj.</b>	<b>6,3</b>	<b>88,5</b>	<b>11,4</b>	<b>0,1</b>

Opracowanie DAiS na podstawie danych NFZ

**Tabela 2.1.76:** Nazwy najczęstszych produktów

Pełna nazwa produktu
N01 poród
N13 ciężka patologia ciąży zakończona porodem zabiegowym >3 dni
Hospitalizacja z przyczyn nieujętych gdzie indziej

Opracowanie DAiS na podstawie danych NFZ

W tabeli 2.1.77 przeanalizowano tryby wypisów pacjentek po zakończeniu hospitalizacji realizowanej z rozpoznaniem wchodzącym w skład analizowanej podgrupy.

**Tabela 2.1.77:** Informacje o trybach wypisu ze szpitala

ID	Zakończenie procesu leczenia <sup>1</sup> [%]	Skierowanie do innego szpitala [%]	Skierowanie do dalszej opieki [%]
11.0001	34,10	0,06	65,84
11.0002	100,00	-	-
11.0003	0,67	-	99,33
11.0005	99,55	-	0,45
11.0006	2,29	-	97,71
11.0007	100,00	-	-
11.0011	99,47	-	0,53
11.0012	100,00	-	-
11.0013	100,00	-	-
11.0015	82,52	-	17,48
11.0016	96,91	-	3,09
11.0017	100,00	-	-
11.0018	96,52	-	3,48
11.0021	1,17	-	98,83
11.0023	2,16	-	97,84
11.0024	96,22	-	3,78
11.0026	93,68	-	6,32
11.0027	100,00	-	-
<b>Woj.</b>	<b>63,37</b>	<b>0,02</b>	<b>36,61</b>

<sup>1</sup> Bez wystawienia skierowania do dalszej opieki  
Opracowanie DAiS na podstawie danych NFZ

W tabeli **2.1.78** zaprezentowano statystyki dotyczące czasu hospitalizacji pacjentów (w dniach) z rozpoznanem z analizowanej podgrupy chorób w poszczególnych szpitalach w województwie.

**Tabela 2.1.78:** Statystyki dotyczące czasu pobytu

ID	Średnia czasu pobytu [dni]	Standaryzowana średnia czasu pobytu [dni] <sup>1</sup>	Mediana czasu pobytu [dni]	Odchylenie standardowe czasu pobytu [dni]	Hospitalizacje, dla których data przyjęcia równa się dacie wypisu [%]	Hospitalizacje trwające poniżej 4 dni [%]
11.0001	4,8	4,4	4,0	2,7	-	37,0
11.0002	3,8	4,4	4,0	1,8	-	47,6
11.0003	3,3	4,4	3,0	1,2	-	67,5
11.0005	3,8	4,4	3,0	1,3	-	50,2
11.0006	4,4	4,5	4,0	2,2	-	42,7
11.0007	4,6	4,5	3,0	2,9	-	50,2
11.0011	5,9	4,5	5,0	2,5	-	2,1
11.0012	4,4	4,5	3,0	2,3	-	50,6
11.0013	3,5	4,4	3,0	1,2	-	64,0
11.0015	3,6	4,4	3,0	2,3	0,7	74,8
11.0016	6,2	4,5	6,0	2,3	-	1,9
11.0017	4,3	4,5	3,0	2,7	-	52,7
11.0018	4,9	4,5	4,0	2,1	-	20,9
11.0021	4,5	4,5	4,0	2,4	-	39,2
11.0023	5,4	4,4	5,0	2,2	-	8,2
11.0024	3,6	4,5	3,0	1,7	-	63,8
11.0026	4,3	4,4	4,0	1,7	-	39,5
11.0027	3,5	4,4	3,0	1,0	-	58,8
<b>Woj.</b>	<b>4,4</b>	<b>4,4</b>	<b>4,0</b>	<b>2,3</b>	<b>0,0</b>	<b>41,5</b>

<sup>1</sup> Czas pobytu standaryzowano według płci, wieku oraz liczby pacjentów.  
Opracowanie DAiS na podstawie danych NFZ

## 2.1.7 Powikłania czynności porodowej/porodu

W 2016 roku w województwie pomorskim odnotowano 2,26 tys. hospitalizacji z powodu rozpoznań, zakwalifikowanych jako Powikłania czynności porodowej/porodu (dalej: podgrupa)<sup>21</sup>, co stanowiło 6,34% wszystkich hospitalizacji z powodu rozpoznań, które zakwalifikowano do grupy ciąża, poród, połóg. W ramach analizowanej grupy brane były pod uwagę kobiety w wieku rozrodczym, czyli w wieku 15-51 lat.

**Mapa 2.1.10:** Liczba hospitalizacji na 100 tys. kobiet w wieku rozrodczym oraz struktura hospitalizacji względem miejsca zamieszkania pacjentki

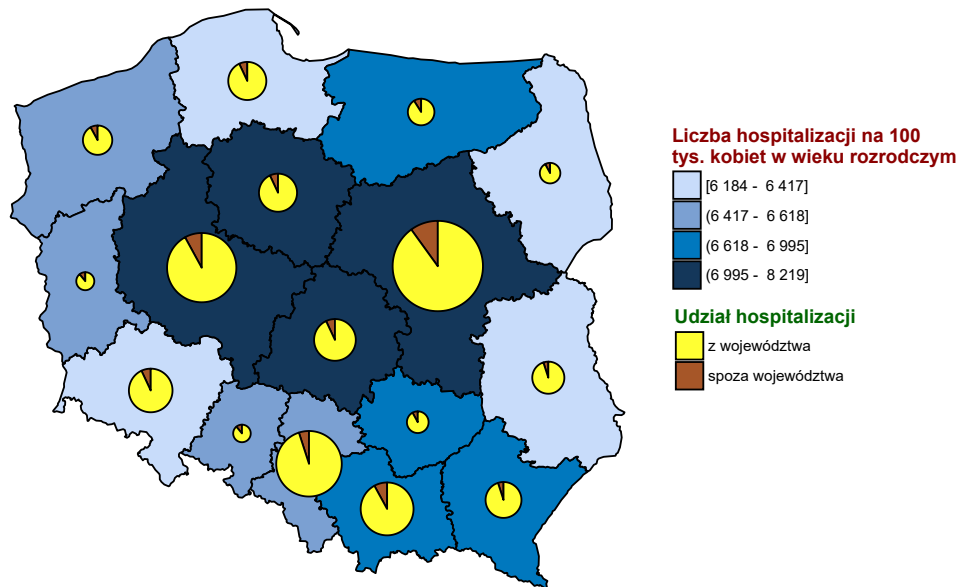

Opracowanie DAiS na podstawie danych z NFZ i GUS

<sup>21</sup>W analizowanej podgrupie zostały uwzględnione następujące rozpoznania wg Międzynarodowej Klasyfikacji Chorób i Problemów Zdrowotnych ICD10: O60, O61, O62, O63, O64, O65, O66, O67, O68, O69, O70, O71, O72, O73, O74, O75.

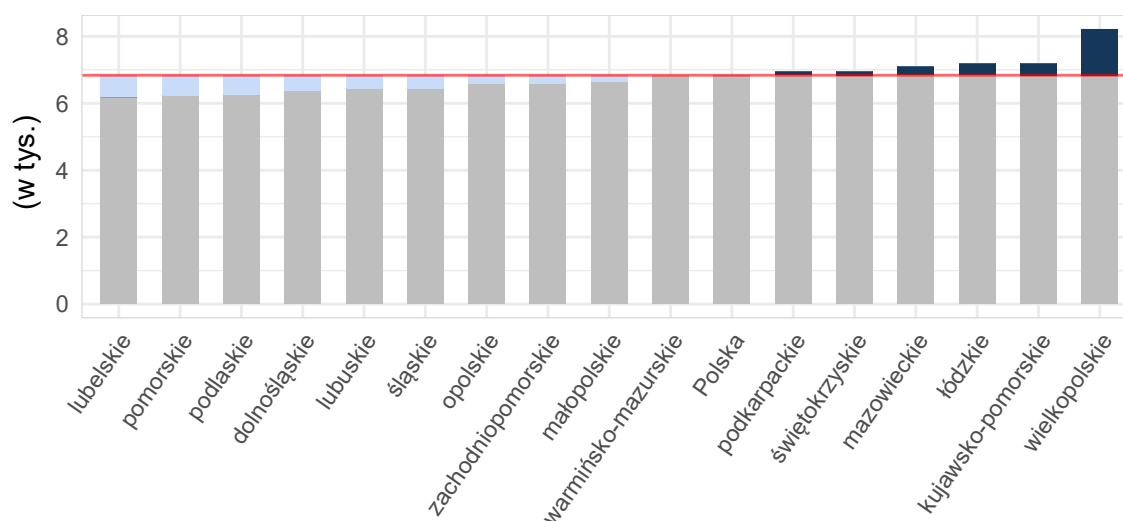

**Wykres 2.1.25:** Liczba hospitalizacji na 100 tys. kobiet w wieku rozrodczym

Opracowanie DAiS na podstawie danych z NFZ i GUS

**Tabela 2.1.79:** Podstawowe statystyki dotyczące liczby i struktury hospitalizacji w poszczególnych województwach

Woj.	Łączna liczba hospitalizacji (w tym tryb jednodniowy) [tys.]	Liczba hospitalizacji trwających 1 dzień (bez trybu jednodniowego) [tys.]	Liczba hospitalizacji spoza województwa [%]	Liczba hospitalizacji na 100 tys. kobiet w wieku rozrodczym	Liczba hospitalizacji pacjentek z tego woj. w innych woj.
dolnośląskie	3,92	0,06	6,61	560,38	311
kujawsko-pomorskie	1,47	0,06	6,74	288,05	214
lubelskie	2,71	0,01	5,17	527,43	384
lubuskie	1,30	0,02	13,19	525,55	185
łódzkie	5,35	0,09	6,93	916,34	413
małopolskie	6,17	0,07	8,93	727,58	256
mazowieckie	6,95	0,18	10,69	528,47	686
opolskie	1,67	0,02	10,16	688,72	127
podkarpackie	2,54	0,06	7,27	477,23	294
podlaskie	1,07	0,05	7,08	371,83	144
pomorskie	2,26	0,05	8,98	395,56	139
śląskie	5,67	0,08	7,59	522,28	417
świętokrzyskie	4,93	0,06	10,66	1 668,35	327
warmińsko-mazurskie	1,16	0,03	8,13	328,77	169
wielkopolskie	6,43	0,18	7,05	745,57	294
zachodniopomorskie	1,16	0,05	7,26	281,75	194
<b>Polska</b>	<b>54,75</b>	<b>1,07</b>	<b>8,32</b>	<b>585,10</b>	<b>4 554</b>

Opracowanie DAiS na podstawie danych z NFZ i GUS

Liczba świadczeniodawców w województwie pomorskim, którzy hospitalizowali przynajmniej jedną pacjentkę z analizowaną przyczyną wyniosła 17. Z kolei 80% wszystkich hospitalizacji w województwie pomorskim z powodu rozpoznanych wchodzących w skład analizowanej podgrupy zostało wykazane przez 6 świadczeniodawców.

**Tabela 2.1.80:** Lista świadczeniodawców hospitalizujących co najmniej jedną pacjentkę

ID	Nazwa	Powiat	Poziom ref.
11.0001	Szpital im. Mikołaja Kopernika	m. Gdańsk	3

**Tabela 2.1.80:** Lista świadczeniodawców hospitalizujących co najmniej jedną pacjentkę

ID	Nazwa	Powiat	Poziom ref.
11.0002	Uniwersyteckie Centrum Kliniczne	m. Gdańsk	3
11.0003	Szpital Specjalistyczny w Wejherowie	wejherowski	2
11.0005	Szpital Wojewódzkie w Gdyni sp. z o.o.	m. Gdynia	2
11.0006	Szpital Specjalistyczny im. J. K. Łukowicza w Chojnicach	chojnicki	1
11.0007	Szpital Specjalistyczny w Kościerzynie sp. z o.o.	kościerski	1
11.0011	Szpital św. Jana	starogardzki	1
11.0012	Szpital Tczewskie	tczewski	1
11.0013	Samodzielny Publiczny Specjalistyczny ZOZ	łęborski	2
11.0015	NZOZ im. dr. Aleksandra Majkowskiego	kartuski	1
11.0016	Szpital Polski Sztum	sztumski	1
11.0017	Szpital im. dr. Jadwigi Obodzińskiej - Król w Malborku	malborski	1
11.0018	NZOZ Zdrowie	kwidzyński	1
11.0021	SP ZOZ w Człuchowie	człuchowski	1
11.0023	NZOZ Szpital Powiatu Bytowskiego	bytowski	1
11.0026	Szpital Miejski w Miastku sp. z o.o.	bytowski	1
11.0027	Szpital Specjalistyczny Słupsk	słupski	2

Opracowanie DAiS na podstawie danych NFZ

Największy świadczeniodawca (pod względem liczby hospitalizacji) sprawozdał 0,41 tys. hospitalizacji dla 0,41 tys. pacjentek. Tym samym 18,32% hospitalizacji z całego województwa odnotowano u tego świadczeniodawcy. Tabela 2.1.81 prezentuje szczegółowe informacje dotyczące liczby hospitalizacji i liczbę pacjentek hospitalizowanych w ramach poszczególnych świadczeniodawców.

**Tabela 2.1.81:** Liczba hospitalizacji wykazanych przez świadczeniodawców

ID	Liczba pacjentek [tys.]	Łączna liczba hospitalizacji (w tym tryb jednodniowy) [tys.]	Liczba hospitalizacji trwających 1 dzień (bez trybu jednodniowego) [tys.]	Liczba hospitalizacji jednodniowych [tys.]	Procent hospitalizacji w województwie [%]	Skumulowany procent hospitalizacji w województwie [%]
11.0001	0,41	0,41	0,00	-	18,3	18,3
11.0027	0,35	0,38	0,00	-	16,9	35,2
11.0005	0,34	0,34	0,00	-	15,0	50,3
11.0002	0,33	0,33	-	-	14,4	64,7
11.0003	0,28	0,28	0,00	-	12,2	76,9
11.0013	0,21	0,24	0,00	-	10,5	87,4
11.0021	0,10	0,11	0,00	-	5,0	92,4
11.0026	0,05	0,05	0,01	-	2,2	94,6
11.0012	0,04	0,04	0,00	-	1,7	96,4
11.0011	0,03	0,03	0,01	-	1,3	97,7
11.0018	0,03	0,03	0,00	-	1,2	98,9
11.0007	0,01	0,01	-	-	0,4	99,2
11.0023	0,01	0,01	0,00	-	0,3	99,5
11.0017	0,00	0,00	-	-	0,2	99,7
11.0015	0,00	0,00	-	-	0,1	99,8
11.0006	0,00	0,00	0,00	-	0,1	99,9
11.0016	0,00	0,00	0,00	-	0,1	100,0
<b>Woj.</b>	<b>2,15</b>	<b>2,26</b>	<b>0,05</b>	-	<b>100,0</b>	<b>100,0</b>

Opracowanie DAiS na podstawie danych NFZ

Przeprowadzono analizę mającą na celu odpowiedź na pytanie na jakich oddziałach<sup>22</sup> i w ramach jakich zakresów w 2016 roku były hospitalizowane pacjentki z analizowaną przyczyną. Największą liczbą hospitalizacji charakteryzowały się oddziały: Oddział położniczo-ginekologiczny oraz Oddział położniczy. Hospitalizacje

<sup>22</sup>Przez oddział rozumie się VIII część kodu resortowego, charakteryzującego komórkę organizacyjną przedsiębiorstwa podmiotu leczniczego (Rozporządzenie Ministra Zdrowia z dnia 17 maja 2012 r. w sprawie systemu resortowych kodów identyfikacyjnych oraz szczegółowego sposobu ich nadawania (Dz. U. 2012 poz. 594))

na tych dwóch oddziałach stanowiły łącznie 100% hospitalizacji w analizowanej grupie. Natomiast najwięcej hospitalizacji sprawozdano w ramach zakresów: Położnictwo i ginekologia - hospitalizacja II poziom referencyjny - N01, N02, N03, N20 oraz Położnictwo i ginekologia - hospitalizacja III poziom referencyjny - N01, N02, N03, N09, N11, N20. Hospitalizacje w ramach tych dwóch zakresów stanowiły łącznie 75,1%.

**Wykres 2.1.26:** Rozkład hospitalizacji wg oddziałów

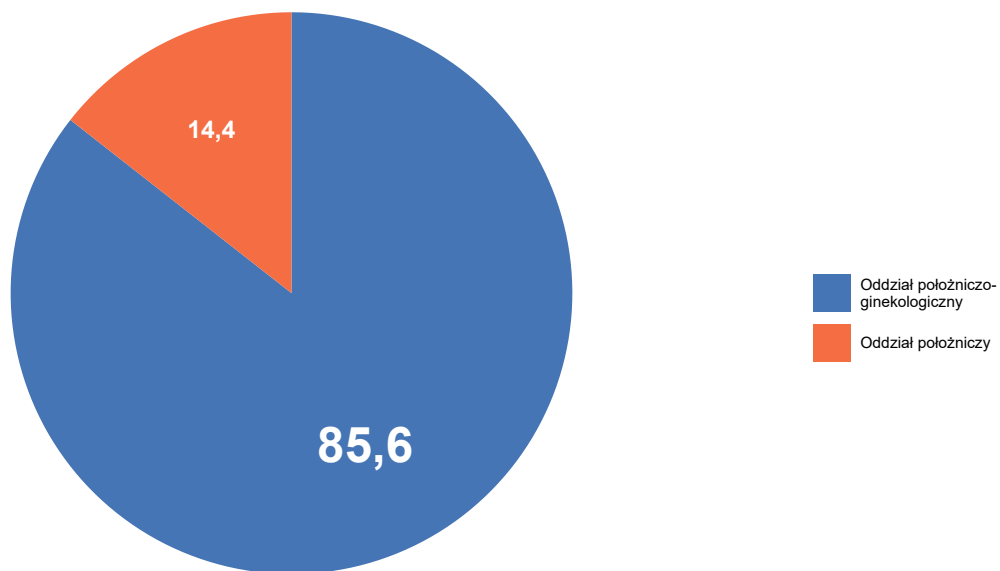

Opracowanie DAiS na podstawie danych NFZ

**Wykres 2.1.27:** Rozkład hospitalizacji wg zakresów

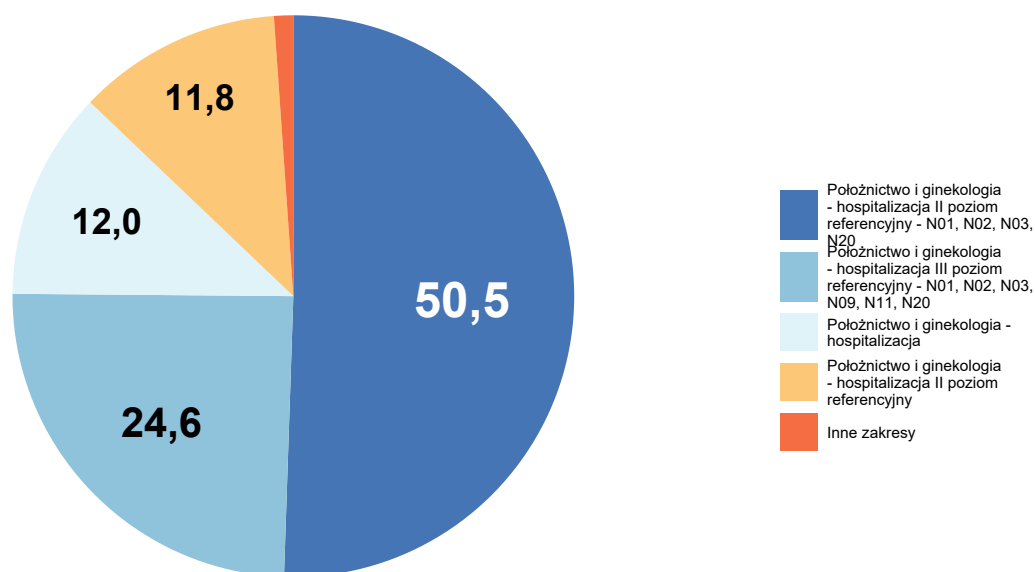

Opracowanie DAiS na podstawie danych NFZ

Szczegółowe dane odnośnie liczby hospitalizacji na poszczególnych oddziałach i w ramach poszczególnych zakresów prezentują Tabela 2.1.82 oraz Tabela 2.1.83. Ze względu na występującą możliwość sprawozdania tej samej hospitalizacji na kilku oddziałach lub zakresach, liczba hospitalizacji w danym szpitalu liczona według zakresów i według oddziałów niekoniecznie jest taka sama.

**Tabela 2.1.82:** Liczba hospitalizacji wykazanych przez świadczeniodawców wg oddziałów

ID	Oddział położniczo-ginekologiczny [tys.]	Oddział położniczy [tys.]	Suma [tys.]
11.0001	0,41	-	0,41
11.0027	0,38	-	0,38
11.0005	0,34	-	0,34
11.0002	-	0,33	0,33
11.0003	0,28	-	0,28
11.0013	0,24	-	0,24
11.0021	0,11	-	0,11
11.0026	0,05	-	0,05
11.0012	0,04	-	0,04
11.0011	0,03	-	0,03
11.0018	0,03	-	0,03
11.0007	0,01	-	0,01
11.0023	0,01	-	0,01
11.0017	0,00	-	0,00
11.0015	0,00	-	0,00

**Tabela 2.1.82:** Liczba hospitalizacji wykazanych przez świadczeniodawców wg oddziałów

ID	Oddział położniczo-ginekologiczny [tys.]	Oddział położniczy [tys.]	Suma [tys.]
11.0006	0,00	-	0,00
11.0016	0,00	-	0,00
<b>Woj.</b>	<b>1,93</b>	<b>0,33</b>	<b>2,26</b>

Opracowanie DAiS na podstawie danych NFZ

**Tabela 2.1.83:** Liczba hospitalizacji wykazanych przez świadczeniodawców wg zakresów

ID	Położnictwo i ginekologia - hospitalizacja II poziom referencyjny - N01, N02, N03, N20 [tys.]	Położnictwo i ginekologia - hospitalizacja III poziom referencyjny - N01, N02, N03, N09, N11, N20 [tys.]	Położnictwo i ginekologia - hospitalizacja [tys.]	Położnictwo i ginekologia - hospitalizacja II poziom referencyjny [tys.]	Położnictwo i ginekologia - hospitalizacja - N01, N20 [tys.]	Inne zakresy [tys.]	Suma [tys.]
11.0001	0,17	0,24	-	0,00	-	0,01	0,41
11.0027	0,24	-	-	0,15	-	-	0,38
11.0005	0,34	-	-	0,00	-	-	0,34
11.0002	-	0,32	-	-	-	0,01	0,33
11.0003	0,26	-	-	0,01	-	-	0,28
11.0013	0,13	-	-	0,10	-	-	0,24
11.0021	-	-	0,11	-	-	-	0,11
11.0026	-	-	0,05	-	-	-	0,05
11.0012	-	-	0,04	-	-	-	0,04
11.0011	-	-	0,02	-	0,01	-	0,03
11.0018	-	-	0,03	-	-	-	0,03
11.0007	-	-	0,01	-	-	-	0,01
11.0023	-	-	0,01	-	-	-	0,01
11.0017	-	-	-	-	0,00	-	0,00
11.0015	-	-	0,00	-	0,00	-	0,00
11.0006	-	-	0,00	-	-	-	0,00
11.0016	-	-	0,00	-	-	-	0,00
<b>Woj.</b>	<b>1,14</b>	<b>0,56</b>	<b>0,27</b>	<b>0,27</b>	<b>0,01</b>	<b>0,01</b>	<b>2,26</b>

Opracowanie DAiS na podstawie danych NFZ

W Tabeli 2.1.84 zostały zaprezentowane dane dotyczące struktury demograficznej pacjentek podczas poszczególnych hospitalizacji - średni wiek oraz udział pacjentek w różnych grupach wiekowych.

**Tabela 2.1.84:** Struktura demograficzna pacjentek

ID	Średni wiek [lata]	Hospitalizacje pacjentek w wieku					
		0-18 [%]	19-24 [%]	25-29 [%]	30-34 [%]	35-39 [%]	40+ [%]
11.0001	30,1	1,4	15,5	27,8	33,3	18,4	3,6
11.0002	30,9	2,8	8,9	26,1	35,6	20,2	6,4
11.0003	29,2	1,1	19,6	32,2	30,8	13,8	2,5
11.0005	30,1	1,2	14,4	29,7	35,9	14,1	4,7
11.0006	30,5	-	50,0	-	-	50,0	-

**Tabela 2.1.84:** Struktura demograficzna pacjentek

ID	Średni wiek [lata]	Hospitalizacje pacjentek w wieku					
		0-18 [%]	19-24 [%]	25-29 [%]	30-34 [%]	35-39 [%]	40+ [%]
11.0007	29,9	-	12,5	37,5	37,5	12,5	-
11.0011	29,6	-	27,6	27,6	13,8	20,7	10,3
11.0012	27,8	5,1	25,6	28,2	30,8	7,7	2,6
11.0013	28,2	2,9	24,8	32,4	24,4	12,2	3,4
11.0015	25,0	-	33,3	66,7	-	-	-
11.0016	31,0	-	-	50,0	-	50,0	-
11.0017	36,0	-	25,0	-	25,0	-	50,0
11.0018	28,4	-	32,1	25,0	25,0	17,9	-
11.0021	28,5	2,7	22,1	31,0	29,2	13,3	1,8
11.0023	26,8	-	16,7	83,3	-	-	-
11.0026	26,8	4,0	40,0	24,0	24,0	6,0	2,0
11.0027	28,2	2,6	25,7	30,6	26,2	12,0	2,9
<b>Woj.</b>	<b>29,3</b>	<b>2,0</b>	<b>19,0</b>	<b>29,6</b>	<b>30,6</b>	<b>15,0</b>	<b>3,8</b>

Opracowanie DAiS na podstawie danych NFZ

Statystyki dotyczące miejsca zamieszkania hospitalizowanych pacjentek w odniesieniu do miejsca realizacji świadczeń prezentuje Tabela 2.1.85. W niniejszej analizie miasto na prawach powiatu i przylegający do niego powiat traktowane są jako jeden powiat, np. powiat m. Wrocław i powiat wrocławski.

**Tabela 2.1.85:** Struktura geograficzna pacjentek

ID	Hospitalizacje pacjentek			Średnia odległość pacjentki do szpitala	Odległość jaką przejechało 50% pacjentek	Udział pacjentek ze wsi [%]
	spoza województwa [%]	spoza powiatu, z tego samego województwa [%]	z tego samego powiatu [%]			
11.0001	13,8	45,4	40,8	46,2	13,6	29,0
11.0002	8,9	63,2	27,9	46,4	29,2	35,9
11.0003	5,1	31,5	63,4	25,8	9,4	34,4
11.0005	12,9	32,6	54,4	44,7	0,0	14,7
11.0006	-	-	100,0	3,0	3,0	50,0
11.0007	-	25,0	75,0	15,7	16,4	87,5
11.0011	3,4	10,3	86,2	27,1	12,4	51,7
11.0012	5,1	28,2	66,7	18,1	19,0	64,1
11.0013	2,9	39,9	57,1	23,2	8,5	61,8
11.0015	-	-	100,0	9,5	10,1	100,0
11.0016	-	50,0	50,0	25,5	25,5	50,0
11.0017	-	50,0	50,0	17,9	14,0	25,0
11.0018	14,3	14,3	71,4	11,7	8,8	53,6
11.0021	8,0	10,6	81,4	22,9	18,6	54,9
11.0023	-	-	100,0	6,7	5,5	83,3
11.0026	8,0	40,0	52,0	20,5	16,8	56,0
11.0027	8,4	13,4	78,3	38,4	15,4	45,5
<b>Woj.</b>	<b>9,0</b>	<b>35,1</b>	<b>55,9</b>	<b>36,5</b>	<b>15,4</b>	<b>38,3</b>

Opracowanie DAiS na podstawie danych NFZ

**Tabela 2.1.86:** Udział hospitalizacji w szpitalach wg najczęściej sprawozdawanych produktów

ID	Liczba hospitalizacji [tys.]	N03 [%]	N12 [%]	N02 [%]	N09 [%]	N01 [%]	Pozostałe produkty [%]
11.0001	0,4	50,5	-	27,5	17,6	2,2	2,2
11.0002	0,3	15,6	-	29,8	52,5	-	2,1
11.0003	0,3	63,0	0,7	30,8	-	2,2	3,3
11.0005	0,3	68,8	0,3	29,7	-	0,3	0,9
11.0006	0,0	-	-	-	-	-	100,0
11.0007	0,0	-	12,5	-	-	-	87,5
11.0011	0,0	-	27,6	-	-	27,6	44,8

**Tabela 2.1.86:** Udział hospitalizacji w szpitalach wg najczęściej sprawozdawanych produktów

ID	Liczba hospitalizacji [tys.]	N03 [%]	N12 [%]	N02 [%]	N09 [%]	N01 [%]	Pozostałe produkty [%]
11.0012	0,0	-	84,6	-	-	-	15,4
11.0013	0,2	51,7	41,2	2,1	-	2,5	2,5
11.0015	0,0	-	66,7	-	-	33,3	-
11.0016	0,0	-	50,0	-	-	-	50,0
11.0017	0,0	-	-	-	-	100,0	-
11.0018	0,0	-	46,4	-	-	-	53,6
11.0021	0,1	-	98,2	-	-	-	1,8
11.0023	0,0	-	50,0	-	-	-	50,0
11.0026	0,0	-	84,0	-	-	-	16,0
11.0027	0,4	47,4	37,4	13,4	-	1,0	0,8
<b>Woj.</b>	<b>2,3</b>	<b>43,0</b>	<b>20,3</b>	<b>20,0</b>	<b>10,8</b>	<b>1,7</b>	<b>4,2</b>

Opracowanie DAiS na podstawie danych NFZ

**Tabela 2.1.87:** Nazwy najczęstszych produktów

Pełna nazwa produktu
N03 patologia ciąży lub płodu z porodem >5 dni
N12 patologia ciąży i porodu - diagnostyka, obserwacja, leczenie <12 dni
N02 poród mnogi lub przedwczesny
N09 ciężka patologia ciąży z porodem - diagnostyka rozszerzona, leczenie kompleksowe >10 dni
N01 poród

Opracowanie DAiS na podstawie danych NFZ

W tabeli 2.1.88 przeanalizowano tryby wypisów pacjentek po zakończeniu hospitalizacji realizowanej z rozpoznaniem wchodzącym w skład analizowanej podgrupy.

**Tabela 2.1.88:** Informacje o trybach wypisu ze szpitala

ID	Zakończenie procesu leczenia <sup>1</sup> [%]	Skierowanie do innego szpitala [%]	Skierowanie do dalszej opieki [%]
11.0001	41,55	0,24	58,21
11.0002	100,00	-	-
11.0003	0,72	0,36	98,91
11.0005	100,00	-	-
11.0006	-	-	100,00
11.0007	100,00	-	-
11.0011	72,41	27,59	-
11.0012	87,18	12,82	-
11.0013	76,89	0,84	22,27
11.0015	66,67	-	33,33
11.0016	100,00	-	-
11.0017	100,00	-	-
11.0018	85,71	14,29	-
11.0021	3,54	2,65	93,81
11.0023	16,67	16,67	66,67
11.0026	90,00	8,00	2,00
11.0027	99,74	0,26	-
<b>Woj.</b>	<b>68,54</b>	<b>1,33</b>	<b>30,13</b>

<sup>1</sup> Bez wystawienia skierowania do dalszej opieki

Opracowanie DAiS na podstawie danych NFZ

W tabeli 2.1.89 zaprezentowano statystyki dotyczące czasu hospitalizacji pacjentów (w dniach) z rozpoznaniem z analizowanej podgrupy chorób w poszczególnych szpitalach w województwie.

Tabela 2.1.89: Statystyki dotyczące czasu pobytu

ID	Średnia czasu pobytu [dni]	Standaryzowana średnia czasu pobytu [dni] <sup>1</sup>	Mediana czasu pobytu [dni]	Odchylenie standardowe czasu pobytu [dni]	Hospitalizacje, dla których data przyjęcia równa się dacie wypisu [%]	Hospitalizacje trwające poniżej 4 dni [%]
11.0001	8,9	7,4	7,0	6,9	1,2	11,8
11.0002	8,8	7,4	7,0	7,2	-	23,0
11.0003	7,1	7,3	7,0	4,5	1,1	19,9
11.0005	7,6	7,4	7,0	3,8	0,6	11,8
11.0006	1,0	7,4	1,0	0,7	50,0	100,0
11.0007	10,6	7,4	6,5	10,1	-	25,0
11.0011	4,6	7,3	3,0	4,8	24,1	55,2
11.0012	2,0	7,2	2,0	1,0	12,8	92,3
11.0013	6,4	7,2	6,0	4,4	0,8	28,6
11.0015	1,7	7,1	1,0	1,2	-	100,0
11.0016	2,0	7,5	2,0	2,1	50,0	50,0
11.0017	1,8	6,6	2,0	0,5	-	100,0
11.0018	3,7	7,2	3,0	2,3	7,1	64,3
11.0021	5,0	7,3	5,0	1,7	1,8	12,4
11.0023	1,2	7,1	1,0	0,8	33,3	100,0
11.0026	2,3	7,0	2,0	1,6	20,0	78,0
11.0027	7,3	7,2	6,0	7,4	1,0	25,1
<b>Woj.</b>	<b>7,3</b>	<b>7,3</b>	<b>6,0</b>	<b>6,0</b>	<b>2,0</b>	<b>23,2</b>

<sup>1</sup> Czas pobytu standaryzowano według płci, wieku oraz liczby pacjentów.  
Opracowanie DAiS na podstawie danych NFZ

## 2.1.8 Komplikacje w połogu

W 2016 roku w województwie pomorskim odnotowano 0,13 tys. hospitalizacji z powodu rozpoznań, zakwalifikowanych jako Komplikacje w połogu (dalej: podgrupa)<sup>23</sup>, co stanowiło 0,37% wszystkich hospitalizacji z powodu rozpoznań, które zakwalifikowano do grupy ciąży, poród, połóg. W ramach analizowanej grupy brane były pod uwagę kobiety w wieku rozrodczym, czyli w wieku 15-51 lat.

<sup>23</sup>W analizowanej podgrupie zostały uwzględnione następujące rozpoznania wg Międzynarodowej Klasyfikacji Chorób i Problemów Zdrowotnych ICD10: O85, O86, O87, O88, O89, O90, O91, O92.



**Mapa 2.1.11:** Liczba hospitalizacji na 100 tys. kobiet w wieku rozrodczym oraz struktura hospitalizacji względem miejsca zamieszkania pacjentki

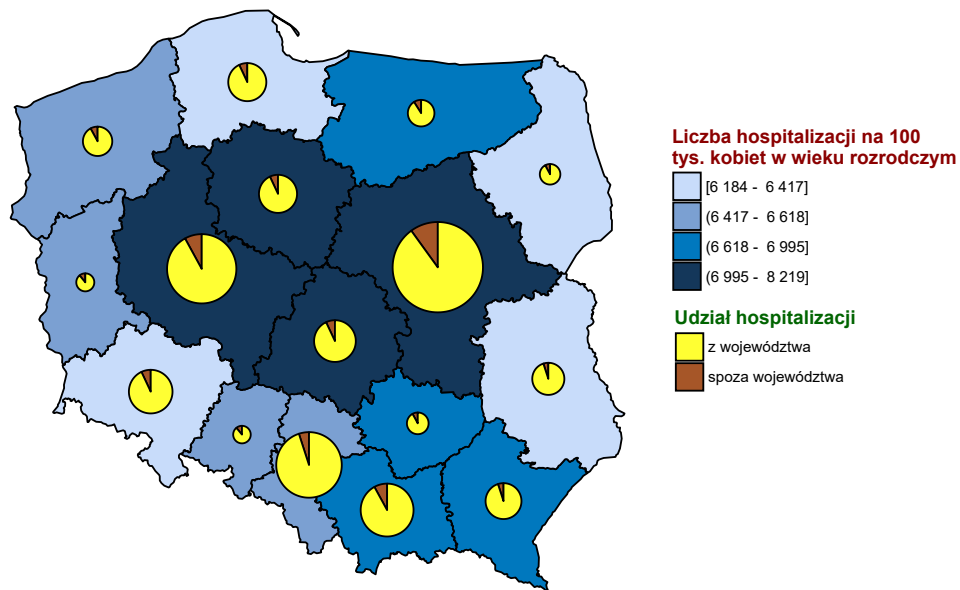

Opracowanie DAiS na podstawie danych z NFZ i GUS

**Wykres 2.1.28:** Liczba hospitalizacji na 100 tys. kobiet w wieku rozrodczym

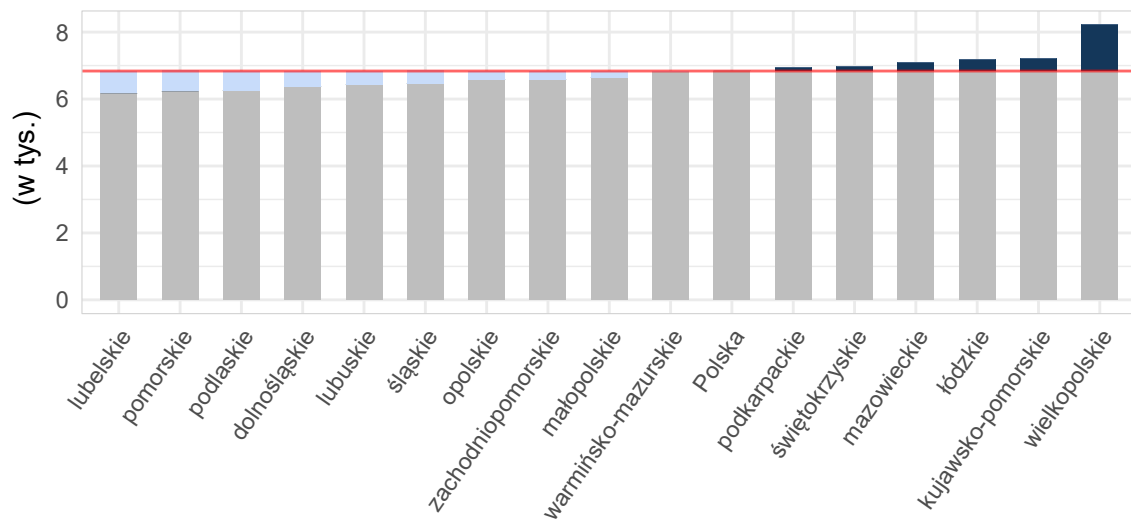

Opracowanie DAiS na podstawie danych z NFZ i GUS

**Tabela 2.1.90:** Podstawowe statystyki dotyczące liczby i struktury hospitalizacji w poszczególnych województwach

Woj.	Łączna liczba hospitalizacji (w tym tryb jednodniowy) [tys.]	Liczba hospitalizacji trwających 1 dzień (bez trybu jednodniowego) [tys.]	Liczba hospitalizacji spoza województwa [%]	Liczba hospitalizacji na 100 tys. kobiet w wieku rozrodczym	Liczba hospitalizacji pacjentek z tego woj. w innych woj.
dolnośląskie	0,10	0,01	4,17	13,73	11
kujawsko-pomorskie	0,18	0,02	3,95	34,73	6
lubelskie	0,14	0,00	2,76	28,22	11
lubuskie	0,03	0,00	7,41	10,95	3
łódzkie	0,18	0,01	5,52	31,00	15
małopolskie	0,28	0,02	7,91	32,78	5
mazowieckie	0,33	0,05	9,51	24,78	19
opolskie	0,05	0,01	1,96	20,99	3
podkarpackie	0,10	0,01	5,26	17,83	4
podlaskie	0,07	0,01	8,70	23,91	4
pomorskie	0,13	0,02	8,40	22,93	9
śląskie	0,19	0,03	5,29	17,41	7
świętokrzyskie	0,08	0,00	10,84	28,10	14
warmińsko-mazurskie	0,06	0,00	13,79	16,50	8
wielkopolskie	0,21	0,04	4,31	24,24	14
zachodniopomorskie	0,03	0,01	6,06	8,04	8
<b>Polska</b>	<b>2,15</b>	<b>0,25</b>	<b>6,56</b>	<b>22,95</b>	<b>141</b>

Opracowanie DAiS na podstawie danych z NFZ i GUS

Liczba świadczeniodawców w województwie pomorskim, którzy hospitalizowali przynajmniej jedną pacjentkę z analizowaną przyczyną wyniosła 17. Z kolei 80% wszystkich hospitalizacji w województwie pomorskim z powodu rozpoznań wchodzących w skład analizowanej podgrupy zostało wykazane przez 7 świadczeniodawców.

**Tabela 2.1.91:** Lista świadczeniodawców hospitalizujących co najmniej jedną pacjentkę

ID	Nazwa	Powiat	Poziom ref.
11.0001	Szpital im. Mikołaja Kopernika	m. Gdańsk	3
11.0002	Uniwersyteckie Centrum Kliniczne	m. Gdańsk	3
11.0003	Szpital Specjalistyczny w Wejherowie	wejherowski	2
11.0005	Szpital Wojewódzkie w Gdyni sp. z o.o.	m. Gdynia	2
11.0006	Szpital Specjalistyczny im. J. K. Łukowicza w Chojnicach	chojnicki	1
11.0007	Szpital Specjalistyczny w Kościerzynie sp. z o.o.	kościerski	1
11.0011	Szpital św. Jana	starogardzki	1
11.0012	Szpital Tczewskie	tczewski	1
11.0013	Samodzielny Publiczny Specjalistyczny ZOZ	łęborski	2
11.0015	NZOZ im. dr. Aleksandra Majkowskiego	kartuski	1
11.0016	Szpital Polski Sztum	sztumski	1
11.0017	Szpital im. dr. Jadwigi Obodzińskiej - Król w Malborku	malborski	1
11.0021	SP ZOZ w Człuchowie	człuchowski	1
11.0023	NZOZ Szpital Powiatu Bytowskiego	bytowski	1
11.0024	Szpital Pucki sp. z o.o.	pucki	1
11.0026	Szpital Miejski w Miastku sp. z o.o.	bytowski	1
11.0027	Szpital Specjalistyczny Słupsk	słupski	2

Opracowanie DAiS na podstawie danych NFZ

Największy świadczeniodawca (pod względem liczby hospitalizacji) sprawozdał 0,03 tys. hospitalizacji dla 0,03 tys. pacjentek. Tym samym 20,61% hospitalizacji z całego województwa odnotowano u tego świadczeniodawcy. Tabela 2.1.92 prezentuje szczegółowe informacje dotyczące liczby hospitalizacji i liczbę pacjentek hospitalizowanych w ramach poszczególnych świadczeniodawców.

Tabela 2.1.92: Liczba hospitalizacji wykazanych przez świadczeniodawców

ID	Liczba pacjentek [tys.]	Łączna liczba hospitalizacji (w tym tryb jednolodniowy) [tys.]	Liczba hospitalizacji trwających 1 dzień (bez trybu jednolodniowego) [tys.]	Liczba hospitalizacji jednolodniowych [tys.]	Procent hospitalizacji w województwie [%]	Skumulowany procent hospitalizacji w województwie [%]
11.0006	0,03	0,03	0,01	-	20,6	20,6
11.0027	0,03	0,03	0,00	-	19,8	40,5
11.0005	0,02	0,02	-	-	13,7	54,2
11.0002	0,01	0,01	0,00	-	9,2	63,4
11.0007	0,01	0,01	0,00	-	9,2	72,5
11.0001	0,01	0,01	0,00	-	4,6	77,1
11.0003	0,01	0,01	0,00	-	4,6	81,7
11.0023	0,01	0,01	-	-	4,6	86,3
11.0011	0,00	0,00	-	-	3,1	89,3
11.0013	0,00	0,00	-	-	3,1	92,4
11.0024	0,00	0,00	0,00	-	2,3	94,7
11.0012	0,00	0,00	-	-	1,5	96,2
11.0015	0,00	0,00	-	-	0,8	96,9
11.0016	0,00	0,00	0,00	-	0,8	97,7
11.0017	0,00	0,00	-	-	0,8	98,5
11.0021	0,00	0,00	-	-	0,8	99,2
11.0026	0,00	0,00	-	-	0,8	100,0
<b>Woj.</b>	<b>0,13</b>	<b>0,13</b>	<b>0,02</b>	<b>-</b>	<b>100,0</b>	<b>100,0</b>

Opracowanie DAiS na podstawie danych NFZ

Przeprowadzono analizę mającą na celu odpowiedź na pytanie na jakich oddziałach<sup>24</sup> i w ramach jakich zakresów w 2016 roku były hospitalizowane pacjentki z analizowaną przyczyną. Największą liczbą hospitalizacji charakteryzowały się oddziały: Oddział położniczo-ginekologiczny oraz Oddział położniczy. Hospitalizacje na tych dwóch oddziałach stanowiły łącznie 99,2% hospitalizacji w analizowanej grupie. Natomiast najwięcej hospitalizacji sprawozdano w ramach zakresów: Położnictwo i ginekologia - hospitalizacja oraz Położnictwo i ginekologia - hospitalizacja II poziom referencyjny. Hospitalizacje w ramach tych dwóch zakresów stanowiły łącznie 76,3%.

<sup>24</sup>Przez oddział rozumie się VIII część kodu resortowego, charakteryzującego komórkę organizacyjną przedsiębiorstwa podmiotu leczniczego (Rozporządzenie Ministra Zdrowia z dnia 17 maja 2012 r. w sprawie systemu resortowych kodów identyfikacyjnych oraz szczegółowego sposobu ich nadawania (Dz. U. 2012 poz. 594))

Wykres 2.1.29: Rozkład hospitalizacji wg oddziałów

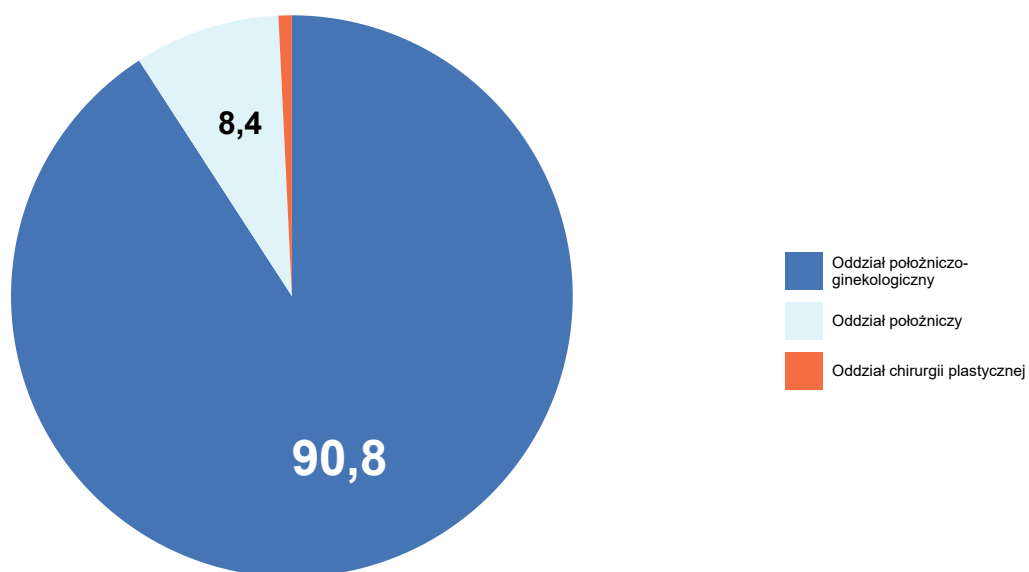

Opracowanie DAiS na podstawie danych NFZ

Wykres 2.1.30: Rozkład hospitalizacji wg zakresów

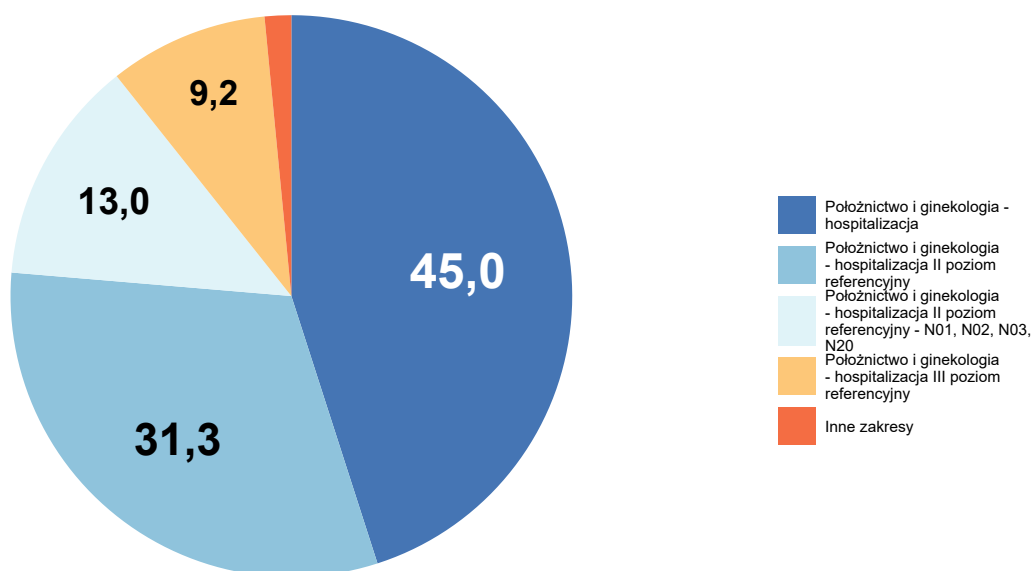

Opracowanie DAiS na podstawie danych NFZ

Szczegółowe dane odnośnie liczby hospitalizacji na poszczególnych oddziałach i w ramach poszczególnych zakresów prezentują Tabela 2.1.93 oraz Tabela 2.1.94. Ze względu na występującą możliwość sprawozdania

tej samej hospitalizacji na kilku oddziałach lub zakresach, liczba hospitalizacji w danym szpitalu liczona według zakresów i według oddziałów niekoniecznie jest taka sama.

**Tabela 2.1.93:** Liczba hospitalizacji wykazanych przez świadczeniodawców wg oddziałów

ID	Oddział chirurgii plastycznej [tys.]	Oddział położniczo-ginekologiczny [tys.]	Oddział położniczy [tys.]	Suma [tys.]
11.0006	-	0,03	-	0,03
11.0027	-	0,03	-	0,03
11.0005	-	0,02	-	0,02
11.0002	0,00	-	0,01	0,01
11.0007	-	0,01	-	0,01
11.0001	-	0,01	-	0,01
11.0003	-	0,01	-	0,01
11.0023	-	0,01	-	0,01
11.0011	-	0,00	-	0,00
11.0013	-	0,00	-	0,00
11.0024	-	0,00	-	0,00
11.0012	-	0,00	-	0,00
11.0015	-	0,00	-	0,00
11.0016	-	0,00	-	0,00
11.0017	-	0,00	-	0,00
11.0021	-	0,00	-	0,00
11.0026	-	0,00	-	0,00
<b>Woj.</b>	<b>0,00</b>	<b>0,12</b>	<b>0,01</b>	<b>0,13</b>

Opracowanie DAiS na podstawie danych NFZ

**Tabela 2.1.94:** Liczba hospitalizacji wykazanych przez świadczeniodawców wg zakresów

ID	Położnictwo i ginekologia - hospitalizacja [tys.]	Położnictwo i ginekologia - hospitalizacja II poziom referencyjny [tys.]	Położnictwo i ginekologia - hospitalizacja II poziom referencyjny - N01, N02, N03, N20 [tys.]	Położnictwo i ginekologia - hospitalizacja III poziom referencyjny [tys.]	Chirurgia plastyczna - hospitalizacja [tys.]	Inne zakresy [tys.]	Suma [tys.]
11.0006	0,03	-	-	-	-	-	0,03
11.0027	-	0,03	-	-	-	-	0,03
11.0005	-	0,00	0,02	-	-	-	0,02
11.0002	-	-	-	0,01	0,00	-	0,01
11.0007	0,01	-	-	-	-	-	0,01
11.0001	-	0,00	-	0,00	-	0,00	0,01
11.0003	-	0,01	-	-	-	-	0,01
11.0023	0,01	-	-	-	-	-	0,01
11.0011	0,00	-	-	-	-	-	0,00
11.0013	-	0,00	-	-	-	-	0,00
11.0024	0,00	-	-	-	-	-	0,00
11.0012	0,00	-	-	-	-	-	0,00
11.0015	0,00	-	-	-	-	-	0,00
11.0016	0,00	-	-	-	-	-	0,00
11.0017	0,00	-	-	-	-	-	0,00
11.0021	0,00	-	-	-	-	-	0,00
11.0026	0,00	-	-	-	-	-	0,00

**Tabela 2.1.94:** Liczba hospitalizacji wykazanych przez świadczeniodawców wg zakresów

ID	Położnictwo i ginekologia - hospitalizacja [tys.]	Położnictwo i ginekologia - hospitalizacja II poziom referencyjny [tys.]	Położnictwo i ginekologia - hospitalizacja II poziom referencyjny - N01, N02, N03, N20 [tys.]	Położnictwo i ginekologia - hospitalizacja III poziom referencyjny [tys.]	Chirurgia plastyczna - hospitalizacja [tys.]	Inne zakresy [tys.]	Suma [tys.]
<b>Woj.</b>	<b>0,06</b>	<b>0,04</b>	<b>0,02</b>	<b>0,01</b>	<b>0,00</b>	<b>0,00</b>	<b>0,13</b>

Opracowanie DAiS na podstawie danych NFZ

W Tabeli 2.1.95 zostały zaprezentowane dane dotyczące struktury demograficznej pacjentek podczas poszczególnych hospitalizacji - średni wiek oraz udział pacjentek w różnych grupach wiekowych.

**Tabela 2.1.95:** Struktura demograficzna pacjentek

ID	Średni wiek [lata]	Hospitalizacje pacjentek w wieku					
		0-18 [%]	19-24 [%]	25-29 [%]	30-34 [%]	35-39 [%]	40+ [%]
11.0001	32,3	-	-	33,3	33,3	33,3	-
11.0002	32,8	-	-	16,7	50,0	33,3	-
11.0003	23,7	-	66,7	16,7	16,7	-	-
11.0005	27,8	5,6	16,7	38,9	33,3	5,6	-
11.0006	29,3	7,4	22,2	22,2	25,9	18,5	3,7
11.0007	27,8	-	33,3	16,7	41,7	8,3	-
11.0011	31,2	-	25,0	-	50,0	25,0	-
11.0012	37,0	-	-	-	50,0	-	50,0
11.0013	27,8	25,0	-	25,0	50,0	-	-
11.0015	36,0	-	-	-	-	100,0	-
11.0016	36,0	-	-	-	-	100,0	-
11.0017	18,0	100,0	-	-	-	-	-
11.0021	20,0	-	100,0	-	-	-	-
11.0023	27,8	-	33,3	16,7	50,0	-	-
11.0024	29,3	-	33,3	-	33,3	33,3	-
11.0026	26,0	-	-	100,0	-	-	-
11.0027	27,8	-	34,6	30,8	19,2	7,7	7,7
<b>Woj.</b>	<b>28,8</b>	<b>3,8</b>	<b>23,7</b>	<b>23,7</b>	<b>31,3</b>	<b>14,5</b>	<b>3,1</b>

Opracowanie DAiS na podstawie danych NFZ

Statystyki dotyczące miejsca zamieszkania hospitalizowanych pacjentek w odniesieniu do miejsca realizacji świadczeń prezentuje Tabela 2.1.96. W niniejszej analizie miasto na prawach powiatu i przylegający do niego powiat traktowane są jako jeden powiat, np. powiat m. Wrocław i powiat wrocławski.

**Tabela 2.1.96:** Struktura geograficzna pacjentek

ID	Hospitalizacje pacjentek			Średnia odległość pacjentki do szpitala	Odległość jaką przejechało 50% pacjentek	Udział pacjentek ze wsi [%]
	spoza województwa [%]	spoza powiatu, z tego samego województwa [%]	z tego samego powiatu [%]			
11.0001	-	33,3	66,7	9,9	0,0	-
11.0002	8,3	58,3	33,3	45,4	39,3	25,0
11.0003	-	16,7	83,3	4,9	4,0	50,0
11.0005	11,1	33,3	55,6	49,5	0,0	5,6
11.0006	22,2	37,0	40,7	38,9	27,9	48,1
11.0007	-	33,3	66,7	15,7	17,1	66,7
11.0011	-	-	100,0	8,0	4,2	75,0
11.0012	-	-	100,0	19,6	19,6	50,0
11.0013	-	25,0	75,0	15,1	16,1	50,0
11.0015	-	-	100,0	-	0,0	-

**Tabela 2.1.96:** Struktura geograficzna pacjentek

ID	Hospitalizacje pacjentek			Średnia odległość pacjentki do szpitala	Odległość jaką przejechało 50% pacjentek	Udział pacjentek ze wsi [%]
	spoza województwa [%]	spoza powiatu, z tego samego województwa [%]	z tego samego powiatu [%]			
11.0016	-	-	100,0	-	0,0	-
11.0017	-	-	100,0	-	0,0	-
11.0021	-	-	100,0	18,6	18,6	-
11.0023	-	33,3	66,7	21,2	16,2	66,7
11.0024	-	-	100,0	9,1	6,0	66,7
11.0026	-	-	100,0	28,1	28,1	100,0
11.0027	7,7	11,5	80,8	38,3	15,4	34,6
<b>Woj.</b>	<b>8,4</b>	<b>27,5</b>	<b>64,1</b>	<b>31,2</b>	<b>15,4</b>	<b>38,2</b>

Opracowanie DAiS na podstawie danych NFZ

**Tabela 2.1.97:** Udział hospitalizacji w szpitalach wg najczęściej sprawozdawanych produktów

ID	Liczba hospitalizacji [tys.]	N03 [%]	N06 [%]	N12 [%]	Hospitalizacja z... [%]
11.0001	0,0	16,7	-	-	83,3
11.0002	0,0	-	-	50,0	50,0
11.0003	0,0	-	-	83,3	16,7
11.0005	0,0	94,4	-	5,6	-
11.0006	0,0	-	-	100,0	-
11.0007	0,0	-	-	100,0	-
11.0011	0,0	-	-	100,0	-
11.0012	0,0	-	-	100,0	-
11.0013	0,0	-	-	75,0	25,0
11.0015	0,0	-	-	100,0	-
11.0016	0,0	-	-	100,0	-
11.0017	0,0	-	-	100,0	-
11.0021	0,0	-	-	100,0	-
11.0023	0,0	-	-	100,0	-
11.0024	0,0	-	-	100,0	-
11.0026	0,0	-	-	100,0	-
11.0027	0,0	-	3,8	61,5	34,6
<b>Woj.</b>	<b>0,1</b>	<b>13,7</b>	<b>0,8</b>	<b>68,7</b>	<b>16,8</b>

Opracowanie DAiS na podstawie danych NFZ

**Tabela 2.1.98:** Nazwy najczęstszych produktów

Pełna nazwa produktu
N03 patologia ciąży lub płodu z porodem >5 dni
N06 patologia ciąży i położu - diagnostyka, leczenie - >11 dni
N12 patologia ciąży i położu - diagnostyka, obserwacja, leczenie <12 dni
Hospitalizacja z przyczyn nieujętych gdzie indziej

Opracowanie DAiS na podstawie danych NFZ

W tabeli 2.1.99 przenieślono tryby wypisów pacjentek po zakończeniu hospitalizacji realizowanej z rozpoznaniem wchodzącym w skład analizowanej podgrupy.

**Tabela 2.1.99:** Informacje o trybach wypisu ze szpitala

ID	Zakończenie procesu leczenia <sup>1</sup> [%]	Skierowanie do innego szpitala [%]	Skierowanie do dalszej opieki [%]
11.0001	66,67	-	33,33

**Tabela 2.1.99:** Informacje o trybach wypisu ze szpitala

ID	Zakończenie procesu leczenia <sup>1</sup> [%]	Skierowanie do innego szpitala [%]	Skierowanie do dalszej opieki [%]
11.0002	91,67	-	8,33
11.0003	-	-	100,00
11.0005	100,00	-	-
11.0006	11,11	-	88,89
11.0007	100,00	-	-
11.0011	100,00	-	-
11.0012	100,00	-	-
11.0013	100,00	-	-
11.0015	100,00	-	-
11.0016	-	100,00	-
11.0017	100,00	-	-
11.0021	-	-	100,00
11.0023	16,67	-	83,33
11.0024	100,00	-	-
11.0026	-	-	100,00
11.0027	100,00	-	-
<b>Woj.</b>	<b>68,70</b>	<b>0,76</b>	<b>30,53</b>

<sup>1</sup> Bez wystawienia skierowania do dalszej opieki  
Opracowanie DAiS na podstawie danych NFZ

W tabeli **2.1.100** zaprezentowano statystyki dotyczące czasu hospitalizacji pacjentów (w dniach) z rozpoznaniem z analizowanej podgrupy chorób w poszczególnych szpitalach w województwie.

**Tabela 2.1.100:** Statystyki dotyczące czasu pobytu

ID	Średnia czasu pobytu [dni]	Standaryzowana średnia czasu pobytu [dni] <sup>1</sup>	Mediana czasu pobytu [dni]	Odchylenie standardowe czasu pobytu [dni]	Hospitalizacje, dla których data przyjęcia równa się dacie wypisu [%]	Hospitalizacje trwające poniżej 4 dni [%]
11.0001	3,5	4,5	-	6,4	66,7	66,7
11.0002	4,2	4,3	3,5	3,8	16,7	50,0
11.0003	4,5	3,9	5,0	2,4	16,7	33,3
11.0005	8,2	4,4	7,0	3,2	-	-
11.0006	3,0	4,2	3,0	2,4	25,9	59,3
11.0007	1,9	4,1	2,0	1,4	33,3	91,7
11.0011	5,0	4,0	5,5	2,9	-	25,0
11.0012	3,0	3,9	3,0	1,4	-	50,0
11.0013	2,2	4,0	2,0	1,5	-	75,0
11.0015	4,0	4,5	4,0	-	-	-
11.0016	-	4,5	-	-	100,0	100,0
11.0017	2,0	2,9	2,0	-	-	100,0
11.0021	2,0	3,8	2,0	-	-	100,0
11.0023	4,3	4,0	4,0	2,9	-	50,0
11.0024	1,3	4,0	2,0	0,6	33,3	100,0
11.0026	2,0	5,3	2,0	-	-	100,0
11.0027	4,0	4,2	3,5	2,7	3,8	50,0
<b>Woj.</b>	<b>4,0</b>	<b>4,2</b>	<b>3,0</b>	<b>3,3</b>	<b>16,0</b>	<b>51,1</b>

<sup>1</sup> Czas pobytu standaryzowano według płci, wieku oraz liczby pacjentów.  
Opracowanie DAiS na podstawie danych NFZ



## 2.1.9 Ciąże wielopłodowe

W 2016 roku w województwie pomorskim odnotowano 0,04 tys. hospitalizacji z powodu rozpoznń, zakwalifikowanych jako Ciąże wielopłodowe (dalej: podgrupa)<sup>25</sup>, co stanowiło 0,10% wszystkich hospitalizacji z powodu rozpoznń, które zakwalifikowano do grupy ciąża, poród, poóg. W ramach analizowanej grupy brane były pod uwagę kobiety w wieku rozrodczym, czyli w wieku 15-51 lat.

**Mapa 2.1.12:** Liczba hospitalizacji na 100 tys. kobiet w wieku rozrodczym oraz struktura hospitalizacji względem miejsca zamieszkania pacjentki

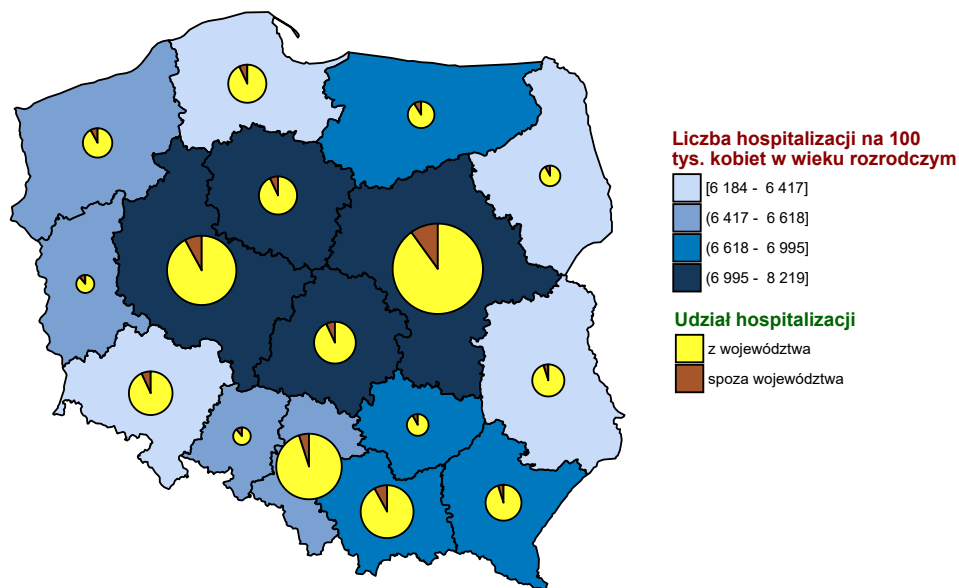

Opracowanie DAiS na podstawie danych z NFZ i GUS

<sup>25</sup>W analizowanej podgrupie zostały uwzględnione następujące rozpoznania wg Międzynarodowej Klasyfikacji Chorób i Problemów Zdrowotnych ICD10: O84.

**Wykres 2.1.31:** Liczba hospitalizacji na 100 tys. kobiet w wieku rozrodczym

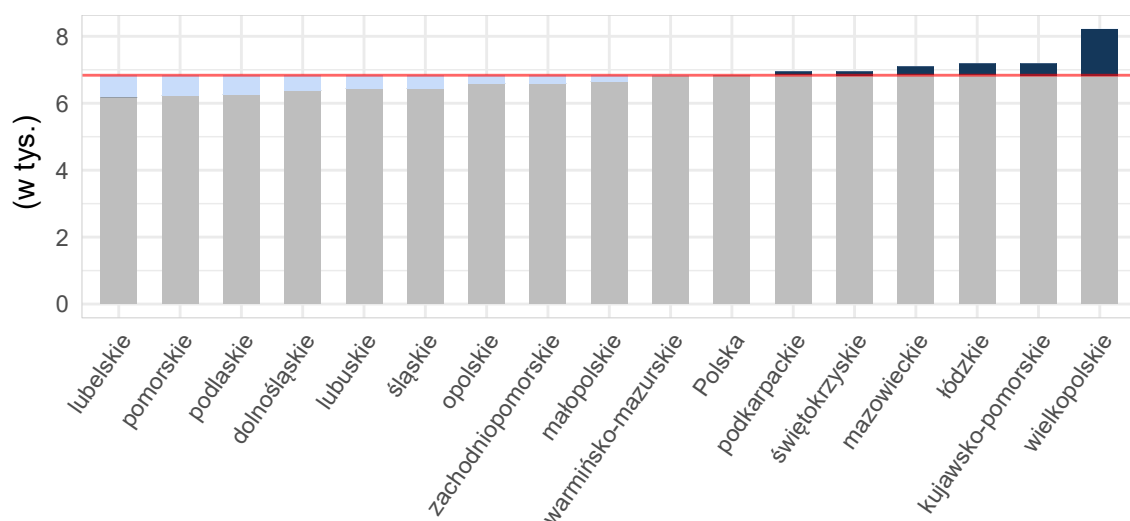

Opracowanie DAiS na podstawie danych z NFZ i GUS

**Tabela 2.1.101:** Podstawowe statystyki dotyczące liczby i struktury hospitalizacji w poszczególnych województwach

Woj.	Łączna liczba hospitalizacji (w tym tryb jednodniowy) [tys.]	Liczba hospitalizacji trwających 1 dzień (bez trybu jednodniowego) [tys.]	Liczba hospitalizacji spoza województwa [%]	Liczba hospitalizacji na 100 tys. kobiet w wieku rozrodczym	Liczba hospitalizacji pacjentek z tego woj. w innych woj.
dolnośląskie	0,02	-	-	2,14	3
kujawsko-pomorskie	0,02	-	-	3,92	5
lubelskie	0,02	-	9,09	4,28	3
lubuskie	-	-	-	-	7
łódzkie	0,05	-	17,39	7,88	3
małopolskie	0,00	0,00	-	0,35	1
mazowieckie	0,13	-	11,90	9,58	1
opolskie	0,01	-	12,50	3,29	-
podkarpackie	0,00	-	-	0,56	6
podlaskie	0,00	-	-	0,35	4
pomorskie	0,04	-	5,56	6,30	1
śląskie	0,00	-	-	0,46	1
świętokrzyskie	0,00	-	-	0,34	-
warmińsko-mazurskie	0,00	-	25,00	1,14	1
wielkopolskie	0,15	-	9,33	17,40	2
zachodniopomorskie	0,01	-	-	2,44	5
<b>Polska</b>	<b>0,45</b>	<b>0,00</b>	<b>9,56</b>	<b>4,81</b>	<b>43</b>

Opracowanie DAiS na podstawie danych z NFZ i GUS

Liczba świadczeniodawców w województwie pomorskim, którzy hospitalizowali przynajmniej jedną pacjentkę z analizowaną przyczyną wyniosła 4. Z kolei 80% wszystkich hospitalizacji w województwie pomorskim z powodu rozpoznanych wchodzących w skład analizowanej podgrupy zostało wykazane przez 1 świadczeniodawców.

**Tabela 2.1.102:** Lista świadczeniodawców hospitalizujących co najmniej jedną pacjentkę

ID	Nazwa	Powiat	Poziom ref.
11.0001	Szpital im. Mikołaja Kopernika	m. Gdańsk	3

**Tabela 2.1.102:** Lista świadczeniodawców hospitalizujących co najmniej jedną pacjentkę

ID	Nazwa	Powiat	Poziom ref.
11.0003	Szpital Specjalistyczny w Wejherowie	wejherowski	2
11.0005	Szpital Wojewódzkie w Gdyni sp. z o.o.	m. Gdynia	2
11.0024	Szpital Pucki sp. z o.o.	pucki	1

Opracowanie DAiS na podstawie danych NFZ

Największy świadczeniodawca (pod względem liczby hospitalizacji) sprawozdał 0,03 tys. hospitalizacji dla 0,03 tys. pacjentek. Tym samym 83,33% hospitalizacji z całego województwa odnotowano u tego świadczeniodawcy. Tabela 2.1.103 prezentuje szczegółowe informacje dotyczące liczby hospitalizacji i liczbę pacjentek hospitalizowanych w ramach poszczególnych świadczeniodawców.

**Tabela 2.1.103:** Liczba hospitalizacji wykazanych przez świadczeniodawców

ID	Liczba pacjentek [tys.]	Łączna liczba hospitalizacji (w tym tryb jednolodowy) [tys.]	Liczba hospitalizacji trwających 1 dzień (bez trybu jednolodowego) [tys.]	Liczba hospitalizacji jednolodowych [tys.]	Procent hospitalizacji w województwie [%]	Skumulowany procent hospitalizacji w województwie [%]
11.0001	0,03	0,03	-	-	83,3	83,3
11.0024	0,00	0,00	-	-	11,1	94,4
11.0003	0,00	0,00	-	-	2,8	97,2
11.0005	0,00	0,00	-	-	2,8	100,0
<b>Woj.</b>	<b>0,04</b>	<b>0,04</b>	-	-	<b>100,0</b>	<b>100,0</b>

Opracowanie DAiS na podstawie danych NFZ

Przeprowadzono analizę mającą na celu odpowiedź na pytanie w ramach jakich zakresów w 2016 roku były hospitalizowane pacjentki z analizowaną przyczyną.

**Wykres 2.1.32:** Rozkład hospitalizacji wg zakresów

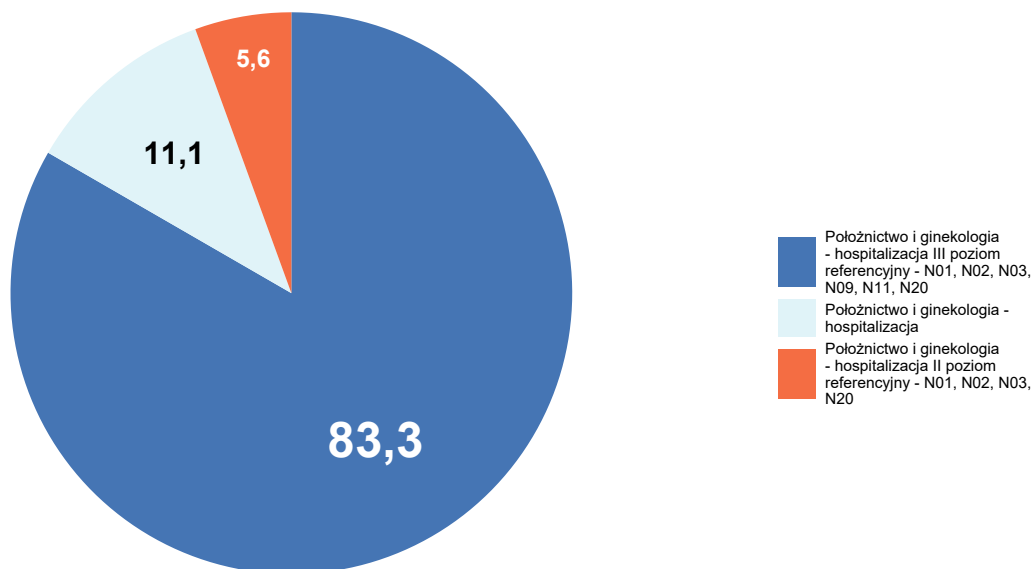

Opracowanie DAiS na podstawie danych NFZ

Szczegółowe dane odnośnie liczby hospitalizacji na poszczególnych oddziałach i w ramach poszczególnych zakresów prezentują Tabela 2.1.104 oraz Tabela 2.1.105. Ze względu na występującą możliwość sprawozdania tej samej hospitalizacji na kilku oddziałach lub zakresach, liczba hospitalizacji w danym szpitalu liczona według zakresów i według oddziałów niekoniecznie jest taka sama.

**Tabela 2.1.104:** Liczba hospitalizacji wykazanych przez świadczeniodawców wg oddziałów

ID	Oddział położniczo-ginekologiczny [tys.]	Suma [tys.]
11.0001	0,03	0,03
11.0024	0,00	0,00
11.0003	0,00	0,00
11.0005	0,00	0,00
<b>Woj.</b>	<b>0,04</b>	<b>0,04</b>

Opracowanie DAiS na podstawie danych NFZ

**Tabela 2.1.105:** Liczba hospitalizacji wykazanych przez świadczeniodawców wg zakresów

ID	Położnictwo i ginekologia - hospitalizacja [tys.]	Położnictwo i ginekologia - hospitalizacja II poziom referencyjny - N01, N02, N03, N20 [tys.]	Położnictwo i ginekologia - hospitalizacja III poziom referencyjny - N01, N02, N03, N09, N11, N20 [tys.]	Suma [tys.]
11.0001	-	-	0,03	0,03
11.0024	0,00	-	-	0,00
11.0003	-	0,00	-	0,00
11.0005	-	0,00	-	0,00
<b>Woj.</b>	<b>0,00</b>	<b>0,00</b>	<b>0,03</b>	<b>0,04</b>

Opracowanie DAiS na podstawie danych NFZ

**Tabela 2.1.106:** Udział hospitalizacji w szpitalach wg najczęściej sprawozdawanych produktów

ID	Liczba hospitalizacji [tys.]	N02 [%]	N13 [%]	Świadczenie za... [%]
11.0001	0,0	3,3	96,7	-
11.0003	0,0	100,0	-	-
11.0005	0,0	100,0	-	-
11.0024	0,0	-	-	100,0
<b>Woj.</b>	<b>0,0</b>	<b>8,3</b>	<b>80,6</b>	<b>11,1</b>

Opracowanie DAiS na podstawie danych NFZ

**Tabela 2.1.107:** Nazwy najczęstszych produktów

Pełna nazwa produktu
N02 poród mnogi lub przedwczesny
N13 ciężka patologia ciąży zakończona porodem zabiegowym >3 dni
Świadczenie za zgodą płatnika

Opracowanie DAiS na podstawie danych NFZ

## 2.1.10 Opieka nad ciążą i porodem

W 2016 roku w województwie pomorskim odnotowano 0,01 tys. hospitalizacji z powodu rozpoznania, zakwalifikowanych jako Opieka nad ciążą i porodem (dalej: podgrupa)<sup>26</sup>, co stanowiło 0,03% wszystkich hospitalizacji z powodu rozpoznania, które zakwalifikowano do grupy ciąża, poród, połów. W ramach analizowanej grupy brane były pod uwagę kobiety w wieku rozrodczym, czyli w wieku 15-51 lat.

<sup>26</sup>W analizowanej podgrupie zostały uwzględnione następujące rozpoznania wg Międzynarodowej Klasyfikacji Chorób i Proble-  
mów Zdrowotnych ICD10: Z32, Z33, Z34, Z35, Z36, Z39.

**Mapa 2.1.13:** Liczba hospitalizacji na 100 tys. kobiet w wieku rozrodczym oraz struktura hospitalizacji względem miejsca zamieszkania pacjentki

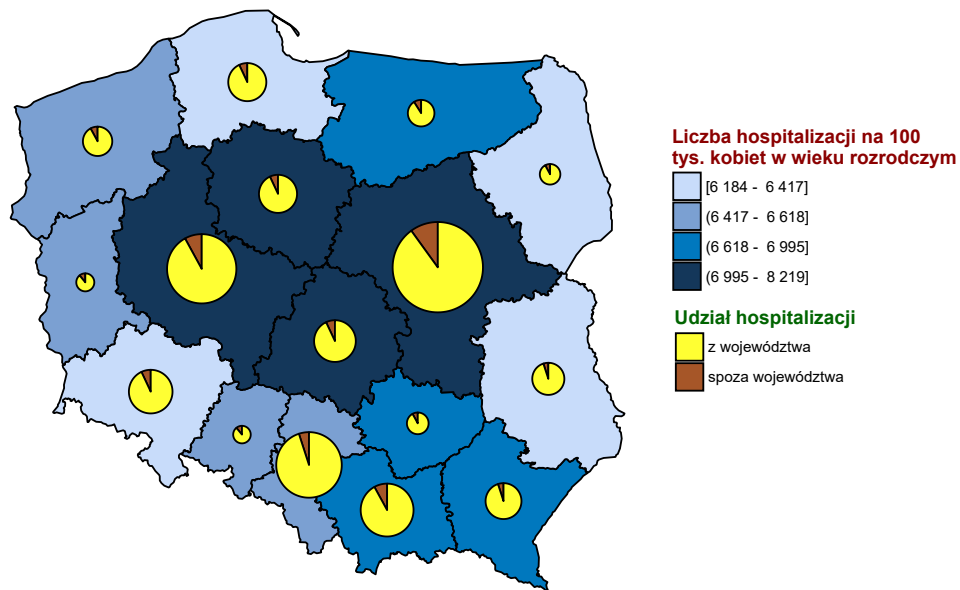

Opracowanie DAiS na podstawie danych z NFZ i GUS

**Wykres 2.1.33:** Liczba hospitalizacji na 100 tys. kobiet w wieku rozrodczym

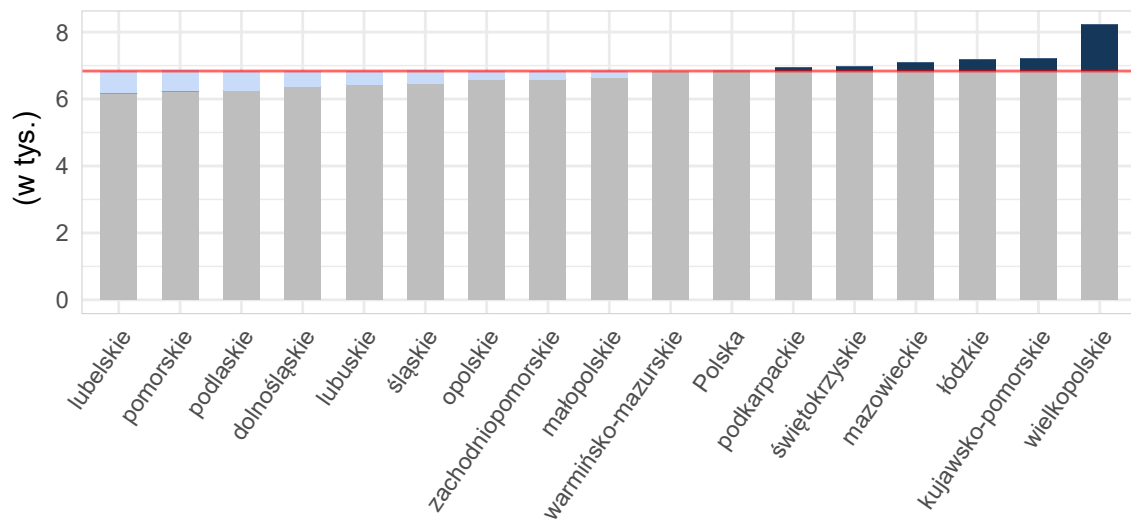

Opracowanie DAiS na podstawie danych z NFZ i GUS

**Tabela 2.1.108:** Podstawowe statystyki dotyczące liczby i struktury hospitalizacji w poszczególnych województwach

Woj.	Łączna liczba hospitalizacji (w tym tryb jednodniowy) [tys.]	Liczba hospitalizacji trwających 1 dzień (bez trybu jednodniowego) [tys.]	Liczba hospitalizacji spoza województwa [%]	Liczba hospitalizacji na 100 tys. kobiet w wieku rozrodczym	Liczba hospitalizacji pacjentek z tego woj. w innych woj.
dolnośląskie	0,00	0,00	25,00	0,57	1
kujawsko-pomorskie	0,01	0,00	-	1,37	2
lubelskie	0,00	-	-	0,97	2
lubuskie	0,00	-	-	1,62	-
łódzkie	0,01	0,00	-	1,03	-
małopolskie	0,03	-	3,57	3,30	7
mazowieckie	0,04	0,00	15,00	3,04	-
opolskie	0,00	-	-	1,65	1
podkarpackie	0,01	0,00	14,29	1,31	1
podlaskie	0,01	-	-	3,81	-
pomorskie	0,01	0,00	9,09	1,93	-
śląskie	0,06	0,00	8,62	5,34	1
świętokrzyskie	0,00	-	25,00	1,35	1
warmińsko-mazurskie	0,01	0,00	-	1,71	1
wielkopolskie	0,04	0,01	4,44	5,22	1
zachodniopomorskie	0,01	0,00	-	1,46	-
<b>Polska</b>	<b>0,25</b>	<b>0,03</b>	<b>7,32</b>	<b>2,63</b>	<b>18</b>

Opracowanie DAiS na podstawie danych z NFZ i GUS

Liczba świadczeniodawców w województwie pomorskim, którzy hospitalizowali przynajmniej jedną pacjentkę z analizowaną przyczyną wyniosła 7. Z kolei 80% wszystkich hospitalizacji w województwie pomorskim z powodu rozpoznań wchodzących w skład analizowanej podgrupy zostało wykazane przez 5 świadczeniodawców.

**Tabela 2.1.109:** Lista świadczeniodawców hospitalizujących co najmniej jedną pacjentkę

ID	Nazwa	Powiat	Poziom ref.
11.0001	Szpital im. Mikołaja Kopernika	m. Gdańsk	3
11.0002	Uniwersyteckie Centrum Kliniczne	m. Gdańsk	3
11.0003	Szpital Specjalistyczny w Wejherowie	wejherowski	2
11.0011	Szpital św. Jana	starogardzki	1
11.0012	Szpital Tczewskie	tczewski	1
11.0017	Szpital im. dr. Jadwigi Obodzińskiej - Król w Malborku	malborski	1
11.0027	Szpital Specjalistyczny Słupsk	słupski	2

Opracowanie DAiS na podstawie danych NFZ

Największy świadczeniodawca (pod względem liczby hospitalizacji) sprawozdał 0 tys. hospitalizacji dla 0 tys. pacjentek. Tym samym 36,36% hospitalizacji z całego województwa odnotowano u tego świadczeniodawcy. Tabela 2.1.110 prezentuje szczegółowe informacje dotyczące liczby hospitalizacji i liczbę pacjentek hospitalizowanych w ramach poszczególnych świadczeniodawców.

**Tabela 2.1.110:** Liczba hospitalizacji wykazanych przez świadczeniodawców

ID	Liczba pacjentek [tys.]	Łączna liczba hospitalizacji (w tym tryb jednolubowy) [tys.]	Liczba hospitalizacji trwających 1 dzień (bez trybu jednolubowego) [tys.]	Liczba hospitalizacji jednolubowych [tys.]	Procent hospitalizacji w województwie [%]	Skumulowany procent hospitalizacji w województwie [%]
11.0001	0,00	0,00	-	-	36,4	36,4
11.0003	0,00	0,00	-	-	18,2	54,5
11.0002	0,00	0,00	-	-	9,1	63,6
11.0011	0,00	0,00	-	-	9,1	72,7
11.0012	0,00	0,00	-	-	9,1	81,8
11.0017	0,00	0,00	0,00	-	9,1	90,9
11.0027	0,00	0,00	-	-	9,1	100,0
<b>Woj.</b>	<b>0,01</b>	<b>0,01</b>	<b>0,00</b>	-	<b>100,0</b>	<b>100,0</b>

Opracowanie DAiS na podstawie danych NFZ

Przeprowadzono analizę mającą na celu odpowiedź na pytanie na jakich oddziałach<sup>27</sup> i w ramach jakich zakresów w 2016 roku były hospitalizowane pacjentki z analizowaną przyczyną. Największą liczbą hospitalizacji charakteryzowały się oddziały: Oddział położniczo-ginekologiczny oraz Oddział ginekologii onkologicznej. Hospitalizacje na tych dwóch oddziałach stanowiły łącznie 100% hospitalizacji w analizowanej grupie. Natomiast najwięcej hospitalizacji sprawozdano w ramach zakresów: Położnictwo i ginekologia - hospitalizacja II poziom referencyjny oraz Położnictwo i ginekologia - hospitalizacja. Hospitalizacje w ramach tych dwóch zakresów stanowiły łącznie 63,6%.

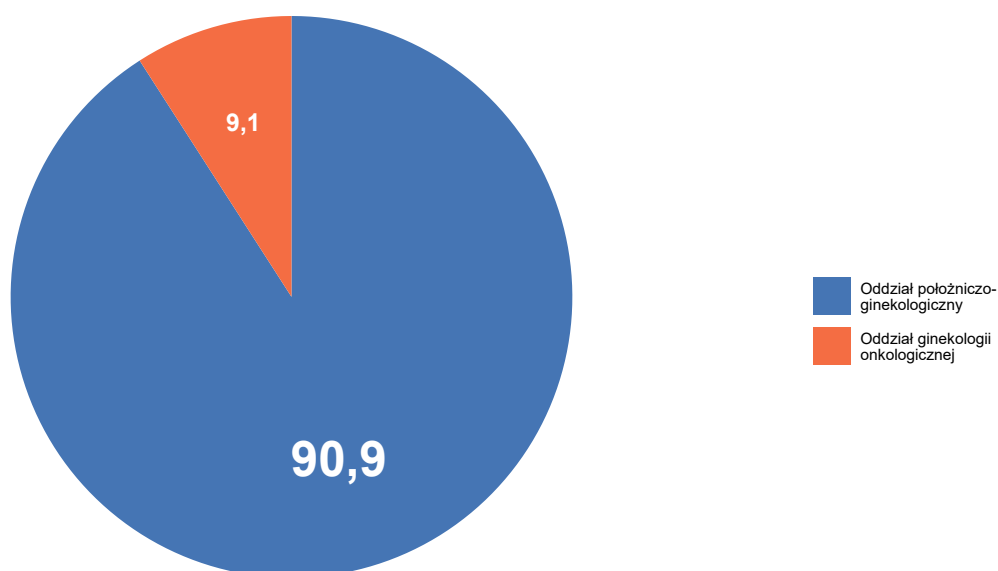
**Wykres 2.1.34:** Rozkład hospitalizacji wg oddziałów

Opracowanie DAiS na podstawie danych NFZ

<sup>27</sup>Przez oddział rozumie się VIII część kodu resortowego, charakteryzującego komórkę organizacyjną przedsiębiorstwa podmiotu leczniczego (Rozporządzenie Ministra Zdrowia z dnia 17 maja 2012 r. w sprawie systemu resortowych kodów identyfikacyjnych oraz szczegółowego sposobu ich nadawania (Dz. U. 2012 poz. 594))

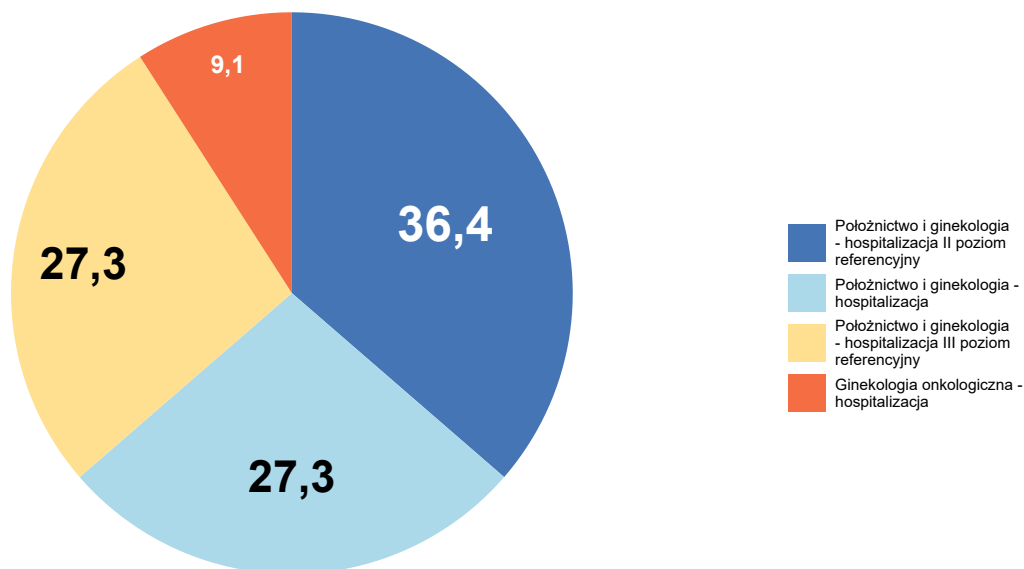

**Wykres 2.1.35:** Rozkład hospitalizacji wg zakresów

Opracowanie DAiS na podstawie danych NFZ

Szczegółowe dane odnośnie liczby hospitalizacji na poszczególnych oddziałach i w ramach poszczególnych zakresów prezentują Tabela 2.1.111 oraz Tabela 2.1.112. Ze względu na występującą możliwość sprawozdania tej samej hospitalizacji na kilku oddziałach lub zakresach, liczba hospitalizacji w danym szpitalu liczona według zakresów i według oddziałów niekoniecznie jest taka sama.

**Tabela 2.1.111:** Liczba hospitalizacji wykazanych przez świadczeniodawców wg oddziałów

ID	Oddział ginekologii onkologicznej [tys.]	Oddział położniczo-ginekologiczny [tys.]	Suma [tys.]
11.0001	-	0,00	0,00
11.0003	-	0,00	0,00
11.0002	0,00	-	0,00
11.0011	-	0,00	0,00
11.0012	-	0,00	0,00
11.0017	-	0,00	0,00
11.0027	-	0,00	0,00
<b>Woj.</b>	<b>0,00</b>	<b>0,01</b>	<b>0,01</b>

Opracowanie DAiS na podstawie danych NFZ

**Tabela 2.1.112:** Liczba hospitalizacji wykazanych przez świadczeniodawców wg zakresów

ID	Ginekologia onkologiczna - hospitalizacja [tys.]	Położnictwo i ginekologia - hospitalizacja [tys.]	Położnictwo i ginekologia - hospitalizacja II poziom referencyjny [tys.]	Położnictwo i ginekologia - hospitalizacja III poziom referencyjny [tys.]	Suma [tys.]
11.0001	-	-	0,00	0,00	0,00
11.0003	-	-	0,00	-	0,00
11.0002	0,00	-	-	-	0,00
11.0011	-	0,00	-	-	0,00
11.0012	-	0,00	-	-	0,00
11.0017	-	0,00	-	-	0,00
11.0027	-	-	0,00	-	0,00
<b>Woj.</b>	<b>0,00</b>	<b>0,00</b>	<b>0,00</b>	<b>0,00</b>	<b>0,01</b>

Opracowanie DAiS na podstawie danych NFZ

W Tabeli 2.1.113 zostały zaprezentowane dane dotyczące struktury demograficznej pacjentek podczas poszczególnych hospitalizacji - średni wiek oraz udział pacjentek w różnych grupach wiekowych.

**Tabela 2.1.113:** Struktura demograficzna pacjentek

ID	Średni wiek [lata]	Hospitalizacje pacjentek w wieku					
		0-18 [%]	19-24 [%]	25-29 [%]	30-34 [%]	35-39 [%]	40+ [%]
11.0001	30,5	-	25,0	-	50,0	25,0	-
11.0002	27,0	-	-	100,0	-	-	-
11.0003	32,0	-	-	50,0	-	50,0	-
11.0011	18,0	100,0	-	-	-	-	-
11.0012	28,0	-	-	100,0	-	-	-
11.0017	32,0	-	-	-	100,0	-	-
11.0027	19,0	-	100,0	-	-	-	-
<b>Woj.</b>	<b>28,2</b>	<b>9,1</b>	<b>18,2</b>	<b>27,3</b>	<b>27,3</b>	<b>18,2</b>	<b>-</b>

Opracowanie DAiS na podstawie danych NFZ

Statystyki dotyczące miejsca zamieszkania hospitalizowanych pacjentek w odniesieniu do miejsca realizacji świadczeń prezentuje Tabela 2.1.114. W niniejszej analizie miasto na prawach powiatu i przylegający do niego powiat traktowane są jako jeden powiat, np. powiat m. Wrocław i powiat wrocławski.

**Tabela 2.1.114:** Struktura geograficzna pacjentek

ID	Hospitalizacje pacjentek			Średnia odległość pacjentki do szpitala	Odległość jaką przejechało 50% pacjentek	Udział pacjentek ze wsi [%]
	spoza województwa [%]	spoza powiatu, z tego samego województwa [%]	z tego samego powiatu [%]			
11.0001	-	-	100,0	-	0,0	-
11.0002	100,0	-	-	175,3	175,3	-
11.0003	-	-	100,0	8,6	8,6	-
11.0011	-	100,0	-	19,9	19,9	100,0
11.0012	-	-	100,0	-	0,0	-
11.0017	-	100,0	-	28,0	28,0	100,0
11.0027	-	-	100,0	15,4	15,4	-
<b>Woj.</b>	<b>9,1</b>	<b>18,2</b>	<b>72,7</b>	<b>23,3</b>	<b>8,6</b>	<b>18,2</b>

Opracowanie DAiS na podstawie danych NFZ

**Tabela 2.1.115:** Udział hospitalizacji w szpitalach wg najczęściej sprawozdanych produktów

ID	Liczba hospitalizacji [tys.]	F82 [%]	M27 [%]	Hospitalizacja z... [%]
11.0001	0,0	-	-	100,0
11.0002	0,0	-	-	100,0
11.0003	0,0	50,0	50,0	-
11.0011	0,0	-	-	100,0
11.0012	0,0	-	-	100,0
11.0017	0,0	-	-	100,0
11.0027	0,0	-	-	100,0
<b>Woj.</b>	<b>0,0</b>	<b>9,1</b>	<b>9,1</b>	<b>81,8</b>

Opracowanie DAiS na podstawie danych NFZ

**Tabela 2.1.116:** Nazwy najczęstszych produktów

Pełna nazwa produktu
F82 wycięcie wyrostka robaczkowego z pw
M27 leczenie zachowawcze jajników, jajowodów i miednicy mniejszej
Hospitalizacja z przyczyn nieujętych gdzie indziej

Opracowanie DAiS na podstawie danych NFZ

W tabeli 2.1.117 przeanalizowano tryby wypisów pacjentek po zakończeniu hospitalizacji realizowanej z rozpoznaniem wchodzącym w skład analizowanej podgrupy.

**Tabela 2.1.117:** Informacje o trybach wypisu ze szpitala

ID	Zakończenie procesu leczenia <sup>1</sup> [%]	Skierowanie do dalszej opieki [%]
11.0001	50,00	50,00
11.0002	-	100,00
11.0003	50,00	50,00
11.0011	100,00	-
11.0012	100,00	-
11.0017	100,00	-
11.0027	100,00	-
<b>Woj.</b>	<b>63,64</b>	<b>36,36</b>

<sup>1</sup> Bez wystawienia skierowania do dalszej opieki

Opracowanie DAiS na podstawie danych NFZ

W tabeli 2.1.118 zaprezentowano statystyki dotyczące czasu hospitalizacji pacjentów (w dniach) z rozpoznaniem z analizowanej podgrupy chorób w poszczególnych szpitalach w województwie.

**Tabela 2.1.118:** Statystyki dotyczące czasu pobytu

ID	Średnia czasu pobytu [dni]	Standaryzowana średnia czasu pobytu [dni] <sup>1</sup>	Mediana czasu pobytu [dni]	Odchylenie standardowe czasu pobytu [dni]	Hospitalizacje, dla których data przyjęcia równa się dacie wypisu [%]	Hospitalizacje trwające poniżej 4 dni [%]
11.0001	6,0	4,3	6,0	3,1	-	25,0
11.0002	2,0	3,3	2,0	-	-	100,0
11.0003	3,5	2,2	3,5	3,5	-	50,0
11.0011	6,0	5,0	6,0	-	-	-
11.0012	2,0	3,3	2,0	-	-	100,0
11.0017	-	4,7	-	-	100,0	100,0
11.0027	4,0	5,0	4,0	-	-	-

**Tabela 2.1.118:** Statystyki dotyczące czasu pobytu

ID	Średnia czasu pobytu [dni]	Standaryzowana średnia czasu pobytu [dni] <sup>1</sup>	Mediana czasu pobytu [dni]	Odchylenie standardowe czasu pobytu [dni]	Hospitalizacje, dla których data przyjęcia równa się dacie wypisu [%]	Hospitalizacje trwające poniżej 4 dni [%]
Woj.	4,1	3,9	4,0	2,6	9,1	45,5

1 Czas pobytu standaryzowano według płci, wieku oraz liczby pacjentów.  
Opracowanie DAiS na podstawie danych NFZ

## 2.2 Analiza oparta na danych NFZ oraz Zakładu Badań Przesiewowych Instytutu Matki i Dziecka

W opracowaniu wykorzystano dane zawierające informację na temat przeprowadzonych badań przesiewowych noworodków. Dane pochodzą z Zakładu Badań Przesiewowych Instytutu Matki i Dziecka (ZBP-IMiD). Dane zostały oczyszczone z niepoprawnych numerów PESEL oraz bibuł. Podczas procesu przygotowania oraz połączenia danych z tabelą świadczeń NFZ dla grupera dot. analizowanej grupy chorób stracono informację o około 5,9% porodów wykazanych w danych ZBP-IMiD. Dane zostały dołączone do hospitalizacji przy założeniu, że narodziny dziecka nastąpiły między datą przyjęcia a datą wypisu pacjentki oraz hospitalizacja trwała co najmniej jeden dzień. Otrzymany zbiór danych zawiera informacje o 356,9 tys. unikalnych numerach bibuł użytych do badań przesiewowych w 2016 roku.

Podczas analizy zbioru pominięto część obserwacji (poniżej 2% zbioru) ze względu na braki lub zidentyfikowane błędy danych dla wskaźników dot. informacji o płci noworodka, masie ciała noworodka, dacie pobrania bibuły, tygodnia trwania ciąży, oceny noworodka wg punktacji Apgar.

Podział noworodków na **kategorie wg masy ciała noworodka** ustalony został na podstawie definicji zawartych w Międzynarodowej Statystycznej Klasyfikacji Chorób i Problemów Zdrowotnych, X rewizja, Tom I, wydanie 2008, str. 805:

1. **do 999 g;**
2. **1000 - 1499 g;**
3. **1500 - 2499 g;**
4. **od 2500 g.**

Podział noworodków na **kategorie wg tygodnia trwania ciąży** ustalony został na podstawie definicji zawartych w Międzynarodowej Statystycznej Klasyfikacji Chorób i Problemów Zdrowotnych, X rewizja, Tom I, wydanie 2008, str. 806:

1. do 36 tygodnia - **Wcześnieak;**
2. 37 - 41 tygodni - **Noworodek donoszony;**
3. od 42 tygodnia - **Noworodek przenoszony.**

W Tabeli 2.2.1 zaprezentowano liczbę urodzeń i porodów w 2016 r. wg danych Zakładu Badań Przesiewowych Instytutu Matki i Dziecka. 'Liczba urodzeń wg IMiD' wskazuje na liczbę unikalnych ID bibuły, na którą pobiera się krew z pięty noworodka najwcześniej po 48 godzinie jego życia. 'Liczba porodów wg IMiD' mówi o liczbie unikalnych hospitalizacji, podczas których urodziło się co najmniej jedno dziecko. 'Liczba porodów wg JGP' wskazuje na liczbę unikalnych hospitalizacji, które zostały sprawozdane w ramach któregoś z JGP: N01 Poród, N02 Poród mnogi lub przedwczesny, N03 Patologia ciąży lub płodu z porodem >5 dni, N09 Ciężka patologia ciąży z porodem - diagnostyka rozszerzona, leczenie kompleksowe >10 dni, N11 Ciężka patologia ciąży z porodem - diagnostyka rozszerzona, leczenie kompleksowe >10 dni z pw lub N13 Ciężka patologia ciąży zakończona porodem zabiegowym >3 dni. 'Liczba matek wg JGP' natomiast to liczba unikalnych pacjentek, które były hospitalizowane w ramach któregoś z wymienionych powyżej JGP.

**Tabela 2.2.1:** Liczba urodzeń i porodów w poszczególnych województwach

Województwo	Liczba urodzeń wg IMiD [tys.]	Liczba porodów wg IMiD [tys.]	Procent porodów wielopłodowych wg IMiD [%]	Liczba porodów wg JGP [tys.]	Liczba matek wg JGP [tys.]	Pokrycie porodów z IMiD porodami z JGP [%]
dolnośląskie	26,30	25,93	1,46	26,73	26,72	96,57
kujawsko-pomorskie	19,49	19,26	1,29	19,63	19,62	97,85
lubelskie	16,01	15,81	1,37	16,35	16,34	95,76
lubuskie	8,65	8,58	1,12	8,80	8,79	96,90
łódzkie	15,15	15,18	1,59	19,88	19,58	76,01
małopolskie	35,84	35,44	1,24	36,38	36,35	97,06
mazowieckie	58,24	57,42	1,45	59,79	59,76	95,82
opolskie	8,31	8,22	1,18	8,48	8,48	96,56
podkarpackie	19,34	19,12	1,26	19,43	19,43	97,35
podlaskie	11,02	10,89	1,23	11,21	11,21	95,83
pomorskie	23,29	22,97	1,46	23,40	23,39	97,76
śląskie	40,60	40,14	1,25	41,23	41,21	97,06
świętokrzyskie	9,59	9,48	1,16	9,70	9,70	97,24
warmińsko-mazurskie	12,54	12,38	1,41	12,91	12,90	95,18
wielkopolskie	37,82	37,37	1,28	38,08	38,07	97,88
zachodniopomorskie	14,69	14,53	1,18	15,41	15,41	93,77
<b>Polska</b>	<b>356,89</b>	<b>352,72</b>	<b>1,33</b>	<b>367,40</b>	<b>366,96</b>	<b>95,56</b>

Opracowanie DAiS na podstawie danych z NFZ i ZBP-IMiD

**Tabela 2.2.2:** Lista świadczeniodawców w województwie pomorskim

ID szpitala	Nazwa świadczeniodawcy
11.0001	Szpital im. Mikołaja Kopernika
11.0002	Uniwersyteckie Centrum Kliniczne
11.0003	Szpital Specjalistyczny w Wejherowie
11.0005	Szpital Wojewódzkie w Gdyni sp. z o.o.
11.0006	Szpital Specjalistyczny im. J. K. Łukowicza w Chojnicach
11.0007	Szpital Specjalistyczny w Kościerzynie sp. z o.o.
11.0011	Szpital św. Jana
11.0012	Szpital Tczewskie
11.0013	Samodzielny Publiczny Specjalistyczny ZOZ
11.0015	NZOZ im. dr. Aleksandra Majkowskiego
11.0016	Szpital Polski Sztum
11.0017	Szpital im. dr. Jadwigi Obodzińskiej - Król w Malborku
11.0018	NZOZ Zdrowie
11.0021	SP ZOZ w Człuchowie
11.0023	NZOZ Szpital Powiatu Bytowskiego
11.0024	Szpital Pucki sp. z o.o.
11.0026	Szpital Miejski w Miastku sp. z o.o.
11.0027	Szpital Specjalistyczny Słupsk

Opracowanie DAiS na podstawie danych z NFZ i ZBP-IMiD

**Tabela 2.2.3:** Struktura porodów według świadczeniodawców w województwie pomorskim

ID szpitala	Liczba urodzeń wg IMiD [tys.]	Liczba porodów wg IMiD [tys.]	Liczba porodów wg JGP [tys.]	Pokrycie porodów wg IMiD porodami wg JGP [%]	Skumulowany % porodów wg JGP [%]
11.0001	5,49	5,39	5,50	97,78	23,50
11.0003	2,81	2,77	2,82	98,37	35,53
11.0002	2,66	2,56	2,65	96,53	46,85
11.0005	2,11	2,08	2,12	97,97	55,90
11.0011	1,26	1,25	1,26	98,02	61,30
11.0027	1,24	1,21	1,24	97,09	66,60
11.0007	1,12	1,12	1,13	98,32	71,42
11.0012	0,99	0,99	1,00	98,70	75,68

**Tabela 2.2.3:** Struktura porodów według świadczeniodawców w województwie pomorskim

ID szpitala	Liczba urodzeń wg IMiD [tys.]	Liczba porodów wg IMiD [tys.]	Liczba porodów wg JGP [tys.]	Pokrycie porodów wg IMiD porodami wg JGP [%]	Skumulowany % porodów wg JGP [%]
11.0006	0,98	0,98	0,99	97,89	79,93
11.0018	0,71	0,71	0,71	98,45	82,96
11.0015	0,64	0,63	0,65	96,17	85,75
11.0024	0,55	0,54	0,55	98,53	88,08
11.0017	0,52	0,52	0,54	97,20	90,36
11.0023	0,51	0,51	0,53	97,34	92,61
11.0026	0,51	0,50	0,52	97,67	94,82
11.0013	0,50	0,50	0,50	98,02	96,97
11.0016	0,38	0,37	0,38	97,63	98,59
11.0021	0,33	0,33	0,33	98,79	100,00
<b>Woj.</b>	<b>23,31</b>	<b>22,97</b>	<b>23,40</b>	<b>97,76</b>	<b>100,00</b>

Opracowanie DAiS na podstawie danych z NFZ i ZBP-IMiD

W Tabelach 2.2.4 i 2.2.5 zaprezentowano dane dotyczące struktury porodów według niektórych podgrup i w rozbiu na poziomy referencyjne szpitali odpowiednio dla Polski i analizowanego województwa. Przed przygotowaniem zestawienia usunięto te rekordy, gdzie występowały braki danych w zmiennej wskazującej na datę pobrania bibuły. Przy danych nt. rozcięć krocza wzięto pod uwagę kod procedury ICD-9: 73.72 (Poród samoistny z nacięciem krocza i następowym zeszyciem). Liczba wykonanych procedur rozcięcia krocza to liczba tych porodów wg JGP, podczas których została ona sprawozdana. Wartości w kolumnie 'Udział wśród wszystkich porodów wg JGP [%]' wyróżniono gradientem.

**Tabela 2.2.4:** Struktura porodów według podgrup oraz poziomów referencyjnych szpitali w Polsce

Nazwa podgrupy	Poziom referencyjny	Liczba porodów wg IMiD [tys.]	Liczba porodów wg JGP [tys.]	Udział wśród wszystkich porodów wg JGP [%]	Liczba wykonanych procedur rozcięcia krocza [tys.]	Udział procedury w porodach wg JGP [%]
Ciecie cesarskie	1	52,30	52,29	14,92	0,06	0,11
Ciecie cesarskie	2	30,24	30,24	8,63	0,05	0,17
Ciecie cesarskie	3	38,07	38,05	10,86	0,05	0,13
Ciąże utracone	3	0,00	0,00	0,00	0,00	100,00
Ciąże wielopłodowe	2	0,02	0,02	0,01	0,00	5,26
Ciąże wielopłodowe	3	0,41	0,41	0,12	0,01	2,71
Komplikacje w połogu	2	0,16	0,15	0,04	0,05	31,58
Komplikacje w połogu	3	0,05	0,04	0,01	0,02	40,00
Patologia ciąży	2	8,60	8,29	2,37	1,86	22,43
Patologia ciąży	3	14,89	14,38	4,10	3,80	26,42
Poród drogami natury	1	1,46	1,46	0,42	0,35	23,78
Poród drogami natury	2	1,25	1,24	0,35	0,14	11,26
Poród drogami natury	3	1,40	1,40	0,40	0,13	9,59
Poród siłami natury	1	72,69	72,64	20,73	39,09	53,82
Poród siłami natury	2	52,81	52,80	15,07	27,89	52,82
Poród siłami natury	3	43,88	43,87	12,52	24,03	54,77
Powikłania czynności porodowej/porodu	1	0,40	0,22	0,06	0,04	19,27
Powikłania czynności porodowej/porodu	2	22,95	22,86	6,52	5,72	25,01
Powikłania czynności porodowej/porodu	3	10,11	10,02	2,86	2,91	29,01
<b>Razem</b>		<b>351,67</b>	<b>350,38</b>	<b>100,00</b>	<b>106,20</b>	<b>30,31</b>

Opracowanie DAiS na podstawie danych z NFZ i ZBP-IMiD

**Tabela 2.2.5:** Struktura porodów według podgrup oraz poziomów referencyjnych szpitali w województwie pomorskim

Nazwa podgrupy	Poziom referencyjny	Liczba porodów wg IMiD [tys.]	Liczba porodów wg JGP [tys.]	Udział wśród wszystkich porodów wg JGP [%]	Liczba wykonanych procedur rozcięcia krocza [tys.]	Udział procedury w porodach wg JGP [%]
Cięcie cesarskie	1	2,64	2,64	12,23	0,00	0,11
Cięcie cesarskie	3	2,29	2,29	10,61	0,00	0,09
Ciąże wielopłodowe	2	0,00	0,00	0,01	0,00	50,00
Komplikacje w połogu	2	0,02	0,02	0,08	0,00	11,76
Patologia ciąży	2	0,52	0,50	2,33	0,19	37,18
Patologia ciąży	3	0,99	0,98	4,53	0,44	45,08
Poród drogami natury	1	0,05	0,05	0,24	0,02	43,14
Poród drogami natury	2	0,11	0,11	0,49	0,01	13,21
Poród drogami natury	3	0,02	0,02	0,10	0,01	50,00
Poród siłami natury	1	5,68	5,67	26,32	3,09	54,46
Poród siłami natury	2	3,72	3,72	17,27	2,37	63,54
Poród siłami natury	3	3,95	3,95	18,35	2,99	75,52
Powikłania czynności porodowej/porodu	1	0,04	0,01	0,06	0,00	33,33
Powikłania czynności porodowej/porodu	2	0,94	0,94	4,37	0,39	41,55
Powikłania czynności porodowej/porodu	3	0,65	0,65	3,03	0,30	46,17
<b>Razem</b>		<b>21,63</b>	<b>21,55</b>	<b>100,00</b>	<b>9,82</b>	<b>45,55</b>

Opracowanie DAiS na podstawie danych z NFZ i ZBP-IMiD

W Tabelach 2.2.6 i 2.2.7 zaprezentowano dane dotyczące struktury porodów według niektórych podgrup i w rozbiu na kilka grup wiekowych kobiet odpowiednio dla Polski i analizowanego województwa. Do przygotowania zestawienia wybrano jedynie te rekordy, gdzie sprawozdano poród wg metodyki NFZ (czyli wg JGP) w trzech podgrupach: Poród siłami natury, Poród drogami natury i Cięcie cesarskie. Wartości w tabelach wyróżniono gradientem.

**Tabela 2.2.6:** Struktura wieku matki a liczba porodów danego typu w Polsce

Grupa wiekowa	Poród siłami natury [%]	Poród drogami natury [%]	Cesarskie cięcie [%]	Łącznie porodów [tys.]
0-19	1,48	0,04	0,68	6,75
20-24	8,53	0,22	4,68	41,24
25-29	19,00	0,51	12,41	98,08
30-34	19,30	0,44	14,69	105,78
35-39	7,73	0,16	6,99	45,70
40 i więcej	1,51	0,03	1,61	9,67
<b>Razem</b>	<b>57,54</b>	<b>1,40</b>	<b>41,06</b>	<b>307,22</b>

Opracowanie DAiS na podstawie danych z NFZ i ZBP-IMiD

**Tabela 2.2.7:** Struktura wieku matki a liczba porodów danego typu w województwie pomorskim

Grupa wiekowa	Poród siłami natury [%]	Poród drogami natury [%]	Cesarskie cięcie [%]	Łącznie porodów [tys.]
0-19	2,13	0,05	0,76	0,59
20-24	11,06	0,17	3,81	3,02
25-29	22,31	0,36	9,42	6,45
30-34	21,80	0,24	10,81	6,60
35-39	8,84	0,08	5,13	2,83
40 i więcej	1,67	0,01	1,34	0,61
<b>Razem</b>	<b>67,80</b>	<b>0,92</b>	<b>31,28</b>	<b>20,10</b>

Opracowanie DAiS na podstawie danych z NFZ i ZBP-IMiD

W Tabelach 2.2.8 i 2.2.9 zaprezentowano dane dotyczące struktury porodów według podgrup wyznaczonych na podstawie danych NFZ i kategorii masy ciała noworodków odpowiednio dla Polski i analizowanego województwa. Wartości w kolumnach wyróżniono gradientem.

**Tabela 2.2.8:** Struktura porodów wg kategorii masy ciała noworodków i podgrup w Polsce

Nazwa podgrupy	do 999g - udział w wierszu [%]	1000-1499g - udział w wierszu [%]	1500-2499g - udział w wierszu [%]	od 2500g - udział w wierszu [%]	Łącznie noworodków [tys.]
Ciąże utracone	82,35	-	-	17,65	0,02
Opieka nad ciążą i położeniem	-	-	22,73	77,27	0,02
Patologia ciąży	0,87	1,50	14,54	83,09	25,63
Poród siłami natury	0,02	0,02	1,44	98,52	169,58
Poród drogami natury	0,02	0,05	1,44	98,49	4,10
Cieście cesarskie	0,17	0,30	3,57	95,96	121,75
Powikłania czynności porodowej/porodu	2,08	2,90	19,48	75,54	35,17
Komplikacje w położeniu	-	0,91	4,11	94,98	0,22
Ciąże wielopłodowe	1,98	5,72	41,07	51,23	0,86
<b>Razem</b>	<b>0,34</b>	<b>0,52</b>	<b>4,98</b>	<b>94,16</b>	<b>357,35</b>

Opracowanie DAiS na podstawie danych z NFZ i ZBP-IMiD

**Tabela 2.2.9:** Struktura porodów wg kategorii masy ciała noworodków i podgrup w województwie pomorskim

Nazwa podgrupy	do 999g - udział w wierszu [%]	1000-1499g - udział w wierszu [%]	1500-2499g - udział w wierszu [%]	od 2500g - udział w wierszu [%]	Łącznie noworodków [tys.]
Opieka nad ciążą i położeniem	-	-	33,33	66,67	0,00
Patologia ciąży	0,72	1,25	12,10	85,94	1,68
Poród siłami natury	0,01	0,03	1,18	98,77	13,37
Poród drogami natury	-	-	1,12	98,88	0,18
Cieście cesarskie	0,08	0,39	3,53	96,00	6,23
Powikłania czynności porodowej/porodu	2,99	4,40	25,80	66,80	1,77
Komplikacje w położeniu	-	-	-	100,00	0,02
Ciąże wielopłodowe	2,78	1,39	29,17	66,67	0,07
<b>Razem</b>	<b>0,32</b>	<b>0,55</b>	<b>4,55</b>	<b>94,58</b>	<b>23,32</b>

Opracowanie DAiS na podstawie danych z NFZ i ZBP-IMiD



**Wykres 2.2.1:** Średnia długość hosp. (lewa mapa) oraz średnia długość hosp. po porodzie (prawa mapa) dla podgrupy: Patologia ciąży

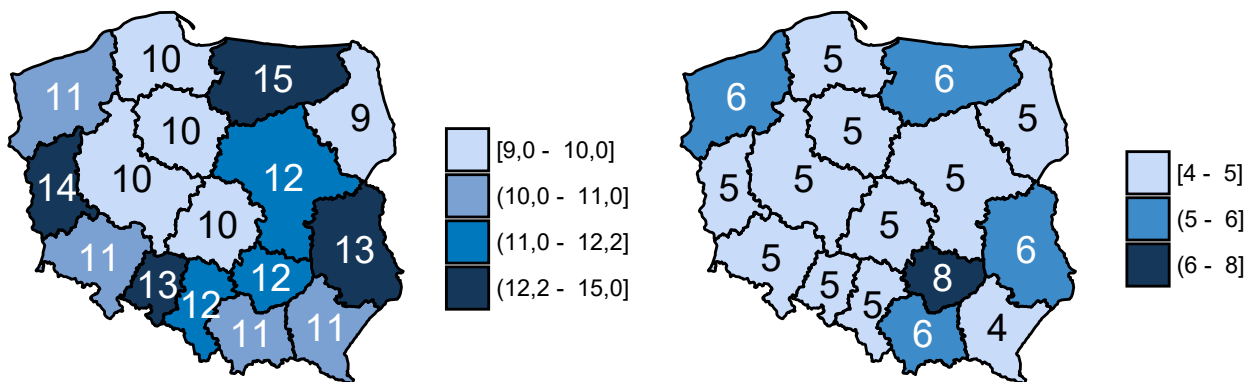

Opracowanie DAiS na podstawie danych z NFZ i ZBP-IMiD

**Wykres 2.2.2:** Średnia długość hosp. (lewa mapa) oraz średnia długość hosp. po porodzie (prawa mapa) dla podgrupy: Poród siłami natury

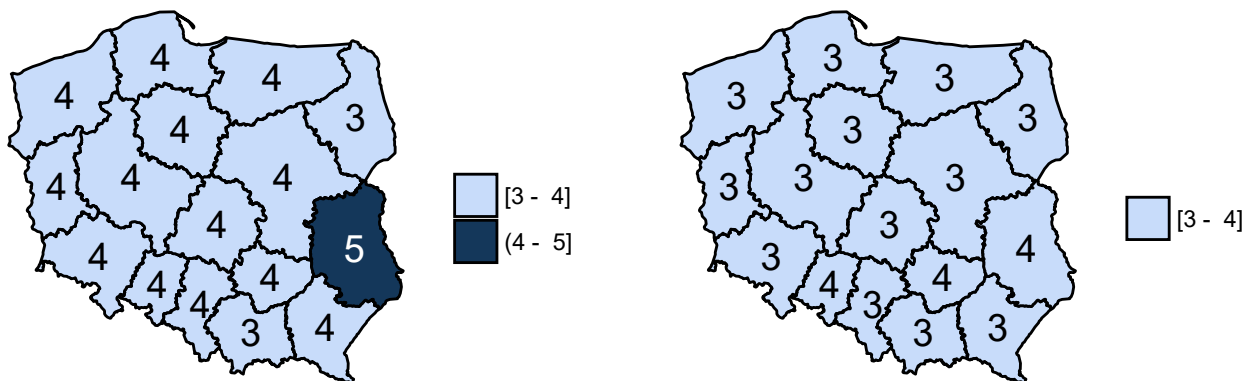

Opracowanie DAiS na podstawie danych z NFZ i ZBP-IMiD

**Wykres 2.2.3:** Średnia długość hosp. (lewa mapa) oraz średnia długość hosp. po porodzie (prawa mapa) dla podgrupy: Poród drogami natury

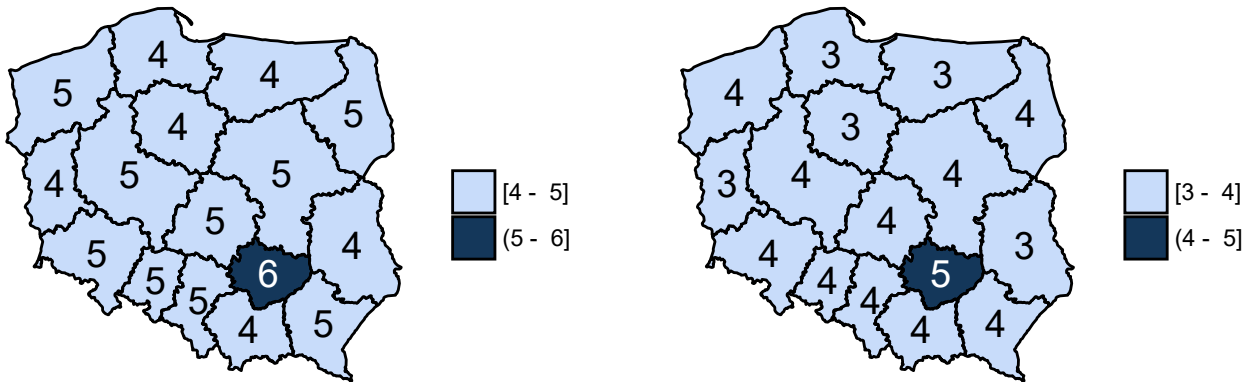

Opracowanie DAiS na podstawie danych z NFZ i ZBP-IMIiD

**Wykres 2.2.4:** Średnia długość hosp. (lewa mapa) oraz średnia długość hosp. po porodzie (prawa mapa) dla podgrupy: Ciecie cesarskie

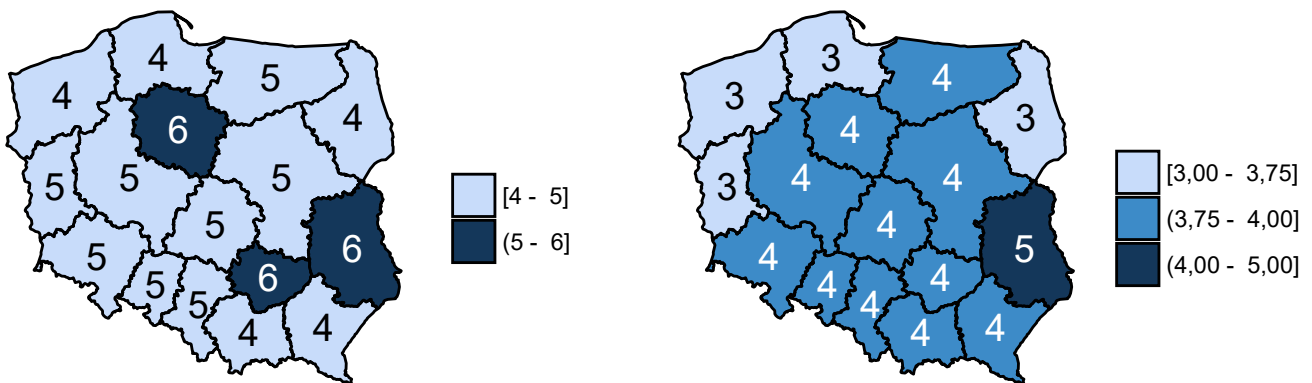

Opracowanie DAiS na podstawie danych z NFZ i ZBP-IMIiD

**Wykres 2.2.5:** Średnia długość hosp. (lewa mapa) oraz średnia długość hosp. po porodzie (prawa mapa) dla podgrupy: Powikłania czynności porodowej/porodu

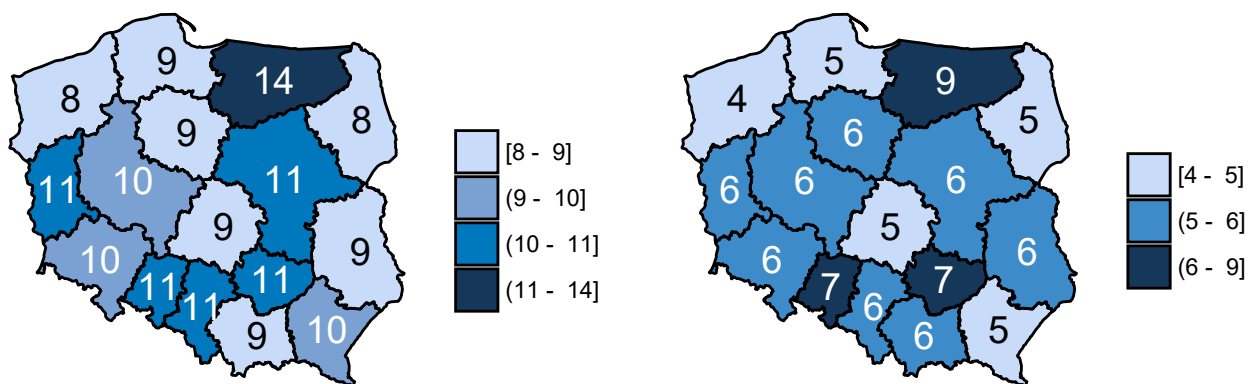

Opracowanie DAiS na podstawie danych z NFZ i ZBP-IMiD

**Tabela 2.2.10:** Średni czas oraz mediana czasu hospitalizacji łącznie, po urodzeniu i przed urodzeniem dla podgrupy: Patologia ciąży

ID szpitala	Średni czas hosp.	Mediana czasu hosp.	Średni czas hosp. po porodzie	Mediana czasu hosp. po porodzie	Średni czas hosp. przed porodem	Mediana czasu hosp. przed porodem
11.0001	14	11,00	5	4,00	9	6,00
11.0002	9	8,00	5	5,00	4	2,00
11.0003	8	7,00	4	3,00	4	3,00
11.0005	8	7,00	5	5,00	3	2,00
11.0006	4	3,00	-	-	4	3,00
11.0007	6	5,00	3	3,00	3	2,00
11.0011	6	4,00	4	4,00	2	-
11.0012	6	5,00	4	2,50	1	1,00
11.0013	8	7,00	5	6,00	3	1,00
11.0015	3	3,00	2	3,00	1	1,00
11.0016	7	8,00	5	5,00	2	-
11.0017	1	1,00	-	-	1	1,00
11.0018	5	5,00	-	-	5	5,00
11.0021	5	5,00	-	-	5	5,00
11.0023	7	7,50	5	6,00	2	1,50
11.0027	10	7,00	5	3,00	5	3,00

Opracowanie DAiS na podstawie danych z NFZ i ZBP-IMiD

**Tabela 2.2.11:** Średni czas oraz mediana czasu hospitalizacji łącznie, po urodzeniu i przed urodzeniem dla podgrupy: Poród siłami natury

ID szpitala	Średni czas hosp.	Mediana czasu hosp.	Średni czas hosp. po porodzie	Mediana czasu hosp. po porodzie	Średni czas hosp. przed porodem	Mediana czasu hosp. przed porodem
11.0001	4	4	4	3	-	-
11.0002	3	3	3	3	-	-
11.0003	3	3	2	2	1	-
11.0005	4	3	3	3	1	-
11.0006	4	3	3	2	1	-

**Tabela 2.2.11:** Średni czas oraz mediana czasu hospitalizacji łącznie, po urodzeniu i przed urodzeniem dla podgrupy: Poród siłami natury

ID szpitala	Średni czas hosp.	Mediana czasu hosp.	Średni czas hosp. po porodzie	Mediana czasu hosp. po porodzie	Średni czas hosp. przed porodem	Mediana czasu hosp. przed porodem
11.0007	4	3	3	3	-	-
11.0011	5	4	4	3	1	-
11.0012	4	3	3	3	1	-
11.0013	3	3	3	2	1	-
11.0015	4	3	3	3	-	-
11.0016	5	4	4	3	1	-
11.0017	4	3	3	2	1	-
11.0018	4	4	4	3	1	-
11.0021	4	3	3	2	1	-
11.0023	4	4	4	3	1	-
11.0024	3	3	2	2	1	-
11.0026	4	4	4	3	1	-
11.0027	3	3	3	2	1	-

Opracowanie DAiS na podstawie danych z NFZ i ZBP-IMiD

**Tabela 2.2.12:** Średni czas oraz mediana czasu hospitalizacji łącznie, po urodzeniu i przed urodzeniem dla podgrupy: Poród drogami natury

ID szpitala	Średni czas hosp.	Mediana czasu hosp.	Średni czas hosp. po porodzie	Mediana czasu hosp. po porodzie	Średni czas hosp. przed porodem	Mediana czasu hosp. przed porodem
11.0001	4	3,00	4	3	-	-
11.0002	4	3,00	3	3	1	-
11.0003	3	3,00	3	3	1	1,00
11.0005	5	4,00	4	3	1	1,00
11.0006	4	5,00	3	3	1	-
11.0007	5	5,00	5	5	-	-
11.0011	6	5,00	5	4	2	0,50
11.0012	7	6,00	5	4	2	2,00
11.0013	3	3,00	2	2	-	-
11.0015	3	3,00	3	3	-	-
11.0016	6	6,00	6	4	1	-
11.0018	5	4,50	4	4	-	0,50
11.0023	5	5,00	3	3	2	0,50
11.0026	5	4,50	4	3	1	0,50
11.0027	4	3,00	3	3	1	-

Opracowanie DAiS na podstawie danych z NFZ i ZBP-IMiD

**Tabela 2.2.13:** Średni czas oraz mediana czasu hospitalizacji łącznie, po urodzeniu i przed urodzeniem dla podgrupy: Ciecie cesarskie

ID szpitala	Średni czas hosp.	Mediana czasu hosp.	Średni czas hosp. po porodzie	Mediana czasu hosp. po porodzie	Średni czas hosp. przed porodem	Mediana czasu hosp. przed porodem
11.0001	5	4	4	3	1	-
11.0002	4	4	3	3	1	-
11.0003	3	3	2	2	1	1
11.0005	4	3	3	3	-	-
11.0006	4	4	3	3	1	1
11.0007	5	3	4	3	1	-
11.0011	6	5	4	4	1	1
11.0012	4	3	3	3	1	-
11.0013	3	3	3	2	1	1

**Tabela 2.2.13:** Średni czas oraz mediana czasu hospitalizacji łącznie, po urodzeniu i przed urodzeniem dla podgrupy: Ciecie cesarskie

ID szpitala	Średni czas hosp.	Mediana czasu hosp.	Średni czas hosp. po porodzie	Mediana czasu hosp. po porodzie	Średni czas hosp. przed porodem	Mediana czasu hosp. przed porodem
11.0015	4	3	3	3	-	-
11.0016	6	6	5	4	2	1
11.0017	4	3	3	2	1	1
11.0018	5	4	4	3	1	1
11.0021	4	4	3	3	1	1
11.0023	5	5	4	4	1	1
11.0024	4	3	3	3	1	-
11.0026	4	4	3	3	1	1
11.0027	4	3	3	3	1	1

Opracowanie DAiS na podstawie danych z NFZ i ZBP-IMiD

**Tabela 2.2.14:** Średni czas oraz mediana czasu hospitalizacji łącznie, po urodzeniu i przed urodzeniem dla podgrupy: Powikłania czynności porodowej/porodu

ID szpitala	Średni czas hosp.	Mediana czasu hosp.	Średni czas hosp. po porodzie	Mediana czasu hosp. po porodzie	Średni czas hosp. przed porodem	Mediana czasu hosp. przed porodem
11.0001	9	7,00	6	5,00	4	1
11.0002	10	7,00	5	4,00	5	2
11.0003	7	7,00	4	3,00	3	3
11.0005	8	7,00	5	5,00	3	2
11.0007	8	6,00	8	6,00	1	-
11.0011	6	4,00	6	4,00	1	-
11.0013	8	7,00	7	6,00	2	1
11.0015	3	3,00	3	3,00	-	-
11.0017	2	2,00	2	2,00	-	-
11.0018	5	4,50	4	3,50	1	1
11.0027	10	7,00	8	4,00	2	2

Opracowanie DAiS na podstawie danych z NFZ i ZBP-IMiD

**Wykres 2.2.6:** Liczba porodów a tydzień trwania ciąży w Polsce

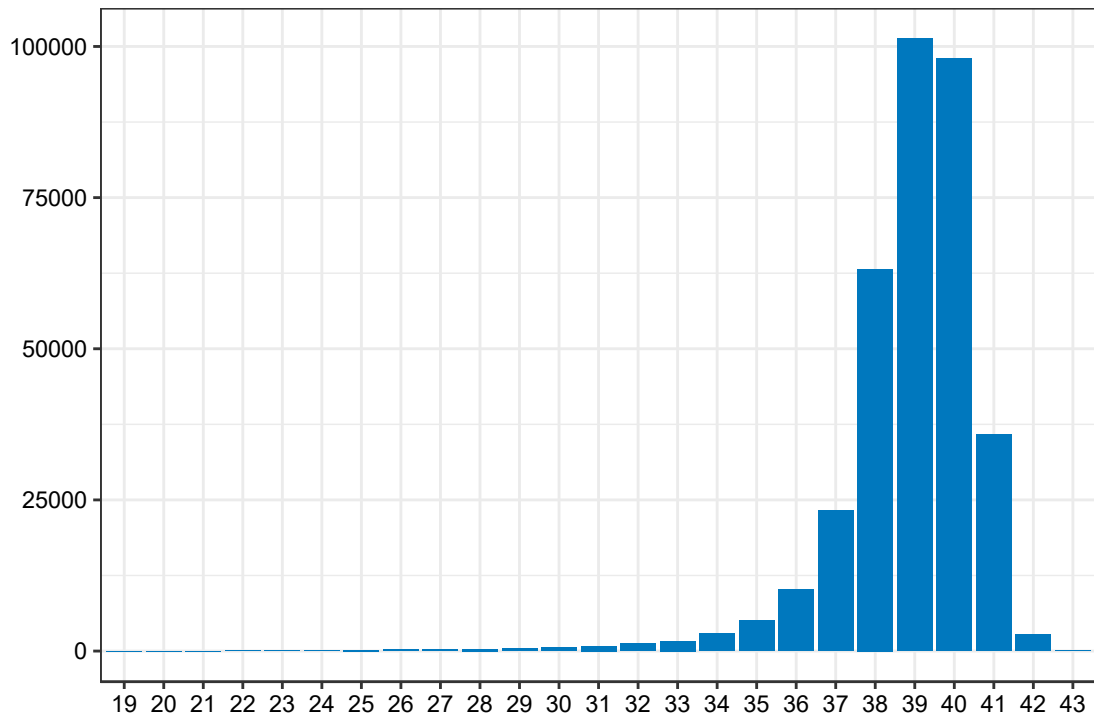

Opracowanie DAiS na podstawie danych z NFZ i ZBP-IMiD

**Wykres 2.2.7:** Liczba porodów a tydzień trwania ciąży w województwie pomorskim

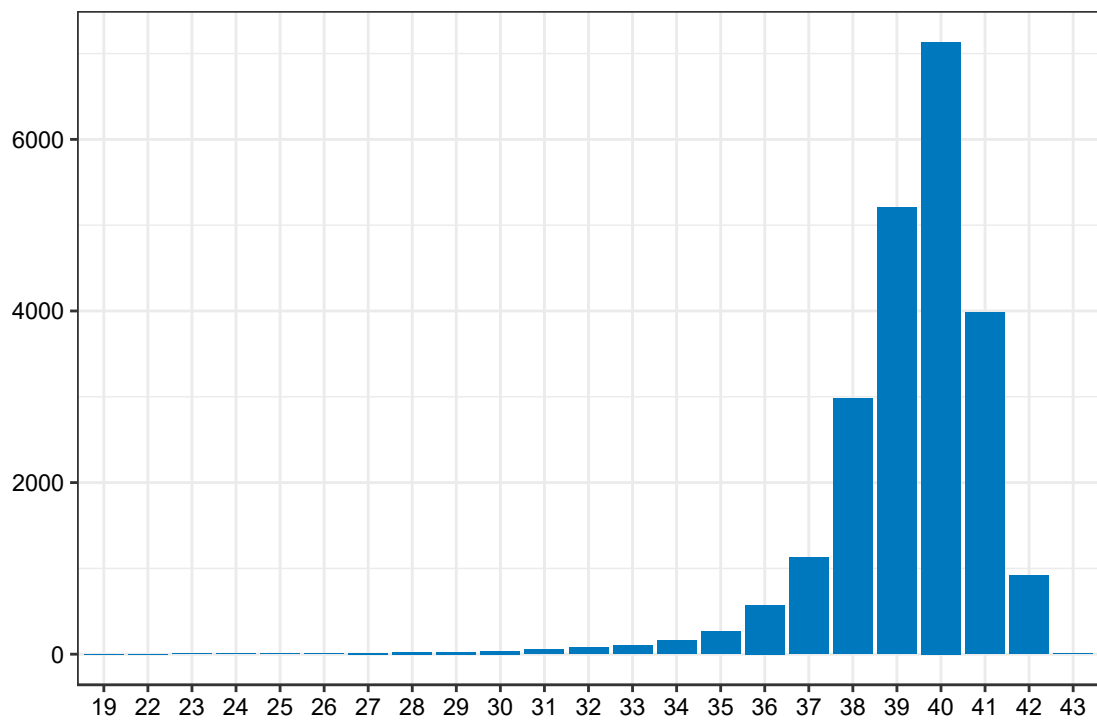

Opracowanie DAiS na podstawie danych z NFZ i ZBP-IMiD

**Wykres 2.2.8:** Liczba porodów a tydzień trwania ciąży dla szpitali o poziomie referencyjnym 1 w Polsce

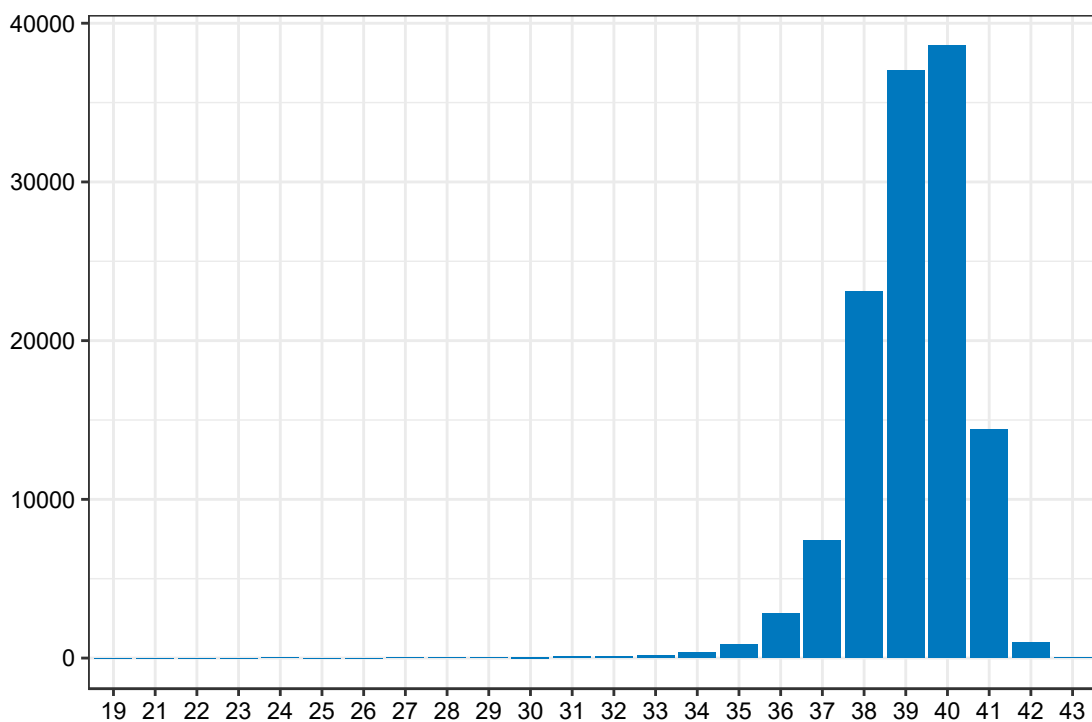

Opracowanie DAiS na podstawie danych z NFZ i ZBP-IMiD

**Wykres 2.2.9:** Liczba porodów a tydzień trwania ciąży dla szpitali o poziomie referencyjnym 1 w województwie pomorskim

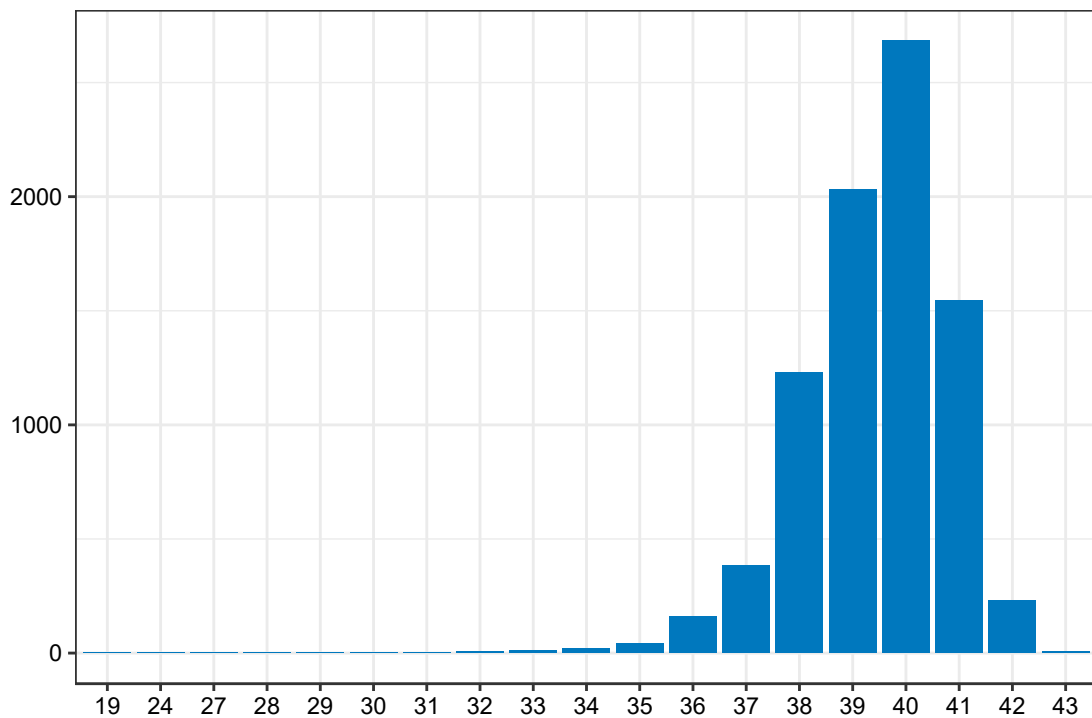

Opracowanie DAiS na podstawie danych z NFZ i ZBP-IMiD

**Wykres 2.2.10:** Liczba porodów a tydzień trwania ciąży dla szpitali o poziomie referencyjnym 2 w Polsce

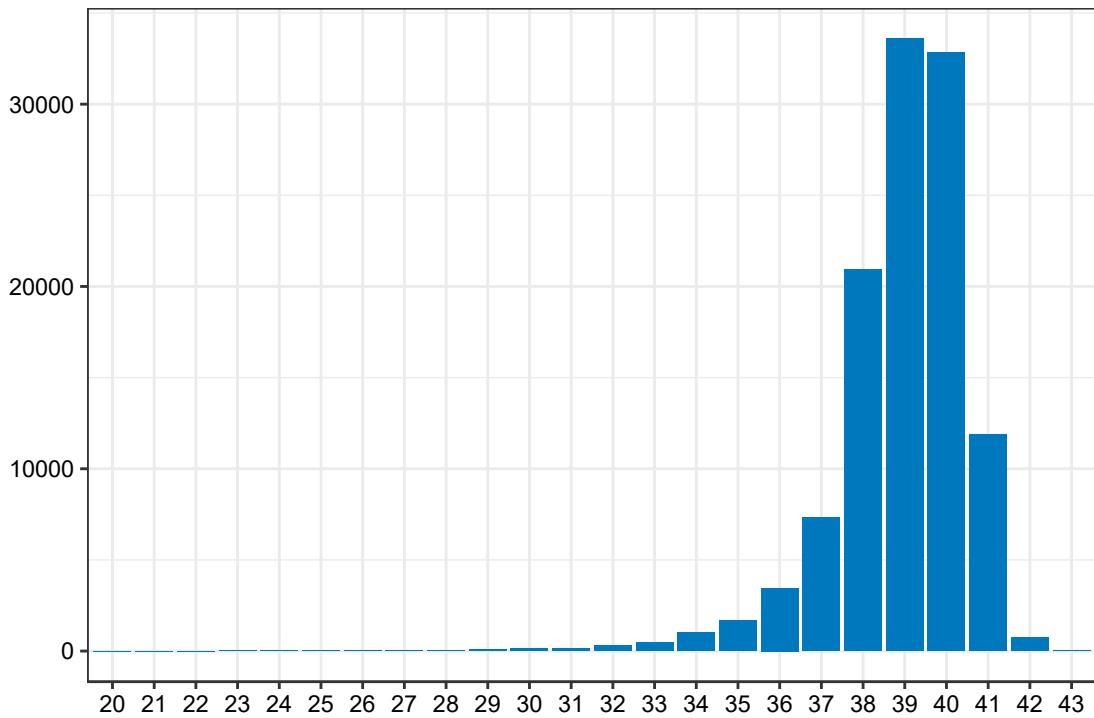

Opracowanie DAiS na podstawie danych z NFZ i ZBP-IMIiD

**Wykres 2.2.11:** Liczba porodów a tydzień trwania ciąży dla szpitali o poziomie referencyjnym 2 w województwie pomorskim

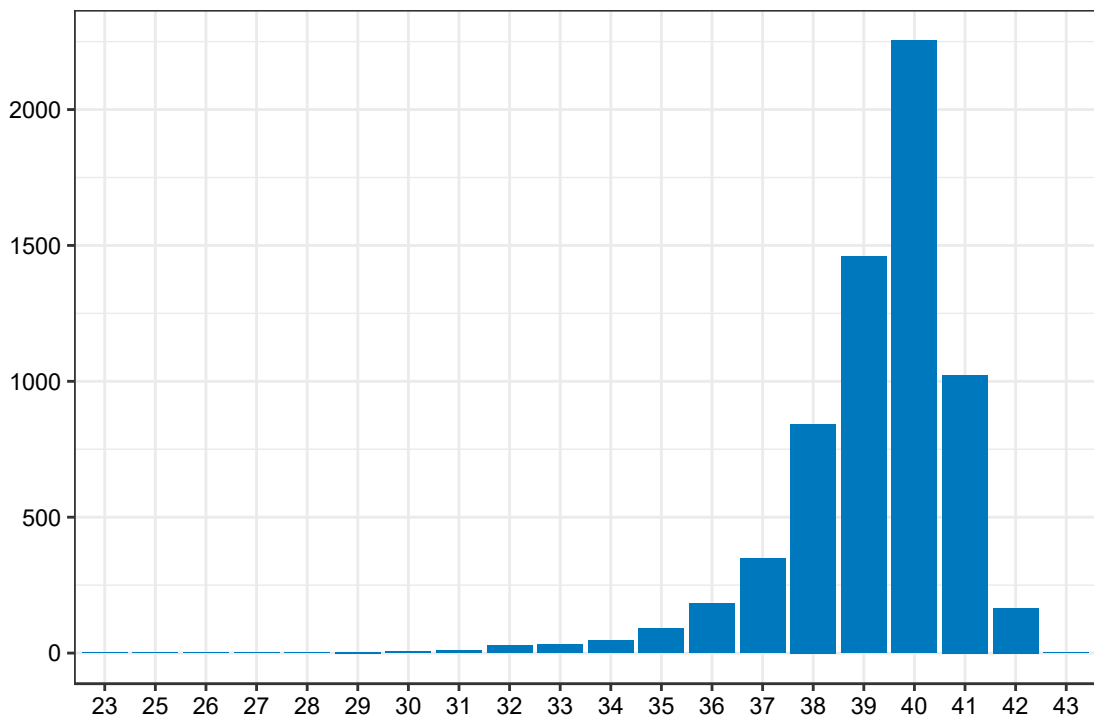

Opracowanie DAiS na podstawie danych z NFZ i ZBP-IMIiD



**Wykres 2.2.12:** Liczba porodów a tydzień trwania ciąży dla szpitali o poziomie referencyjnym 3 w Polsce

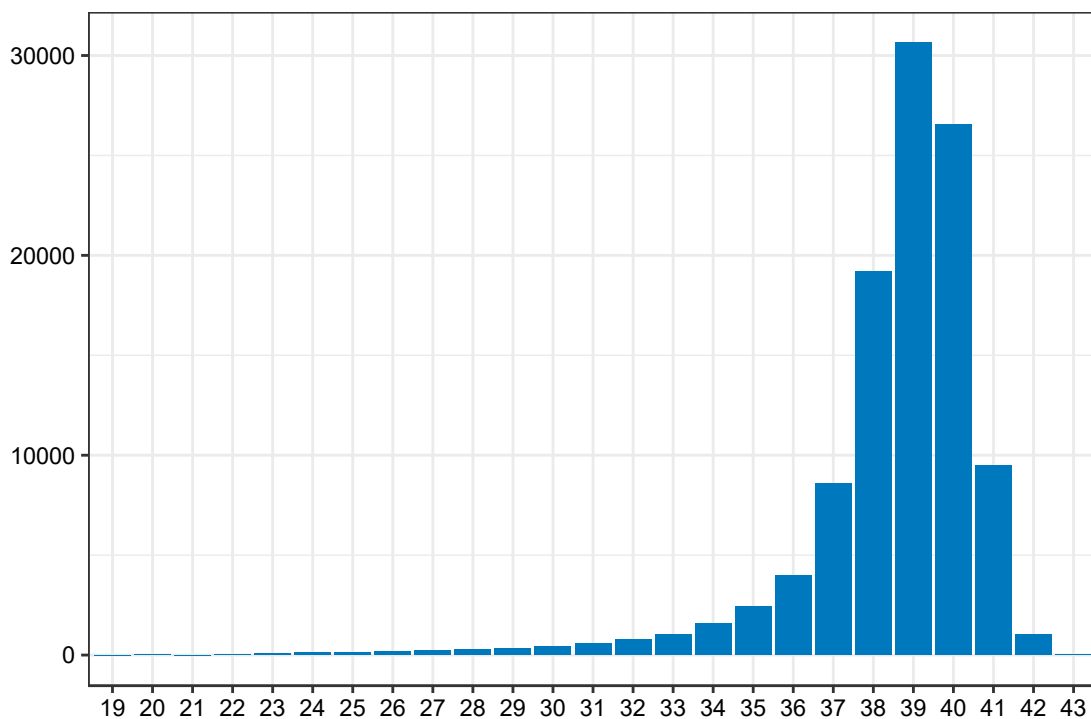

Opracowanie DAiS na podstawie danych z NFZ i ZBP-IMiD

**Wykres 2.2.13:** Liczba porodów a tydzień trwania ciąży dla szpitali o poziomie referencyjnym 3 w województwie pomorskim

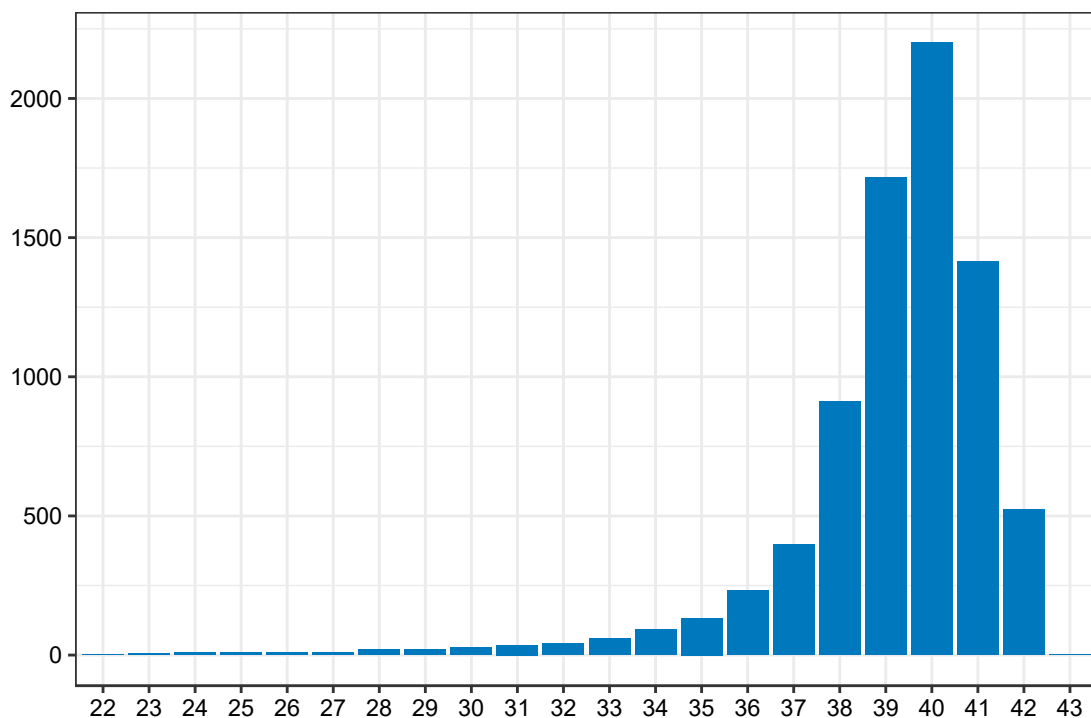

Opracowanie DAiS na podstawie danych z NFZ i ZBP-IMiD

Na Wykresach 2.2.14 i 2.2.15 zaprezentowano dane dotyczące struktury urodzeń według kategorii tygodnia trwania ciąży w rozbiciu na płeć noworodków odpowiednio dla Polski i analizowanego województwa. Przed przygotowaniem zestawienia usunięto te rekordy, gdzie występowały braki danych w zmiennej wskazującej na tydzień ciąży i płeć noworodka.

**Wykres 2.2.14:** Liczba urodzeń a płeć dziecka oraz kategoria tygodnia trwania ciąży w Polsce

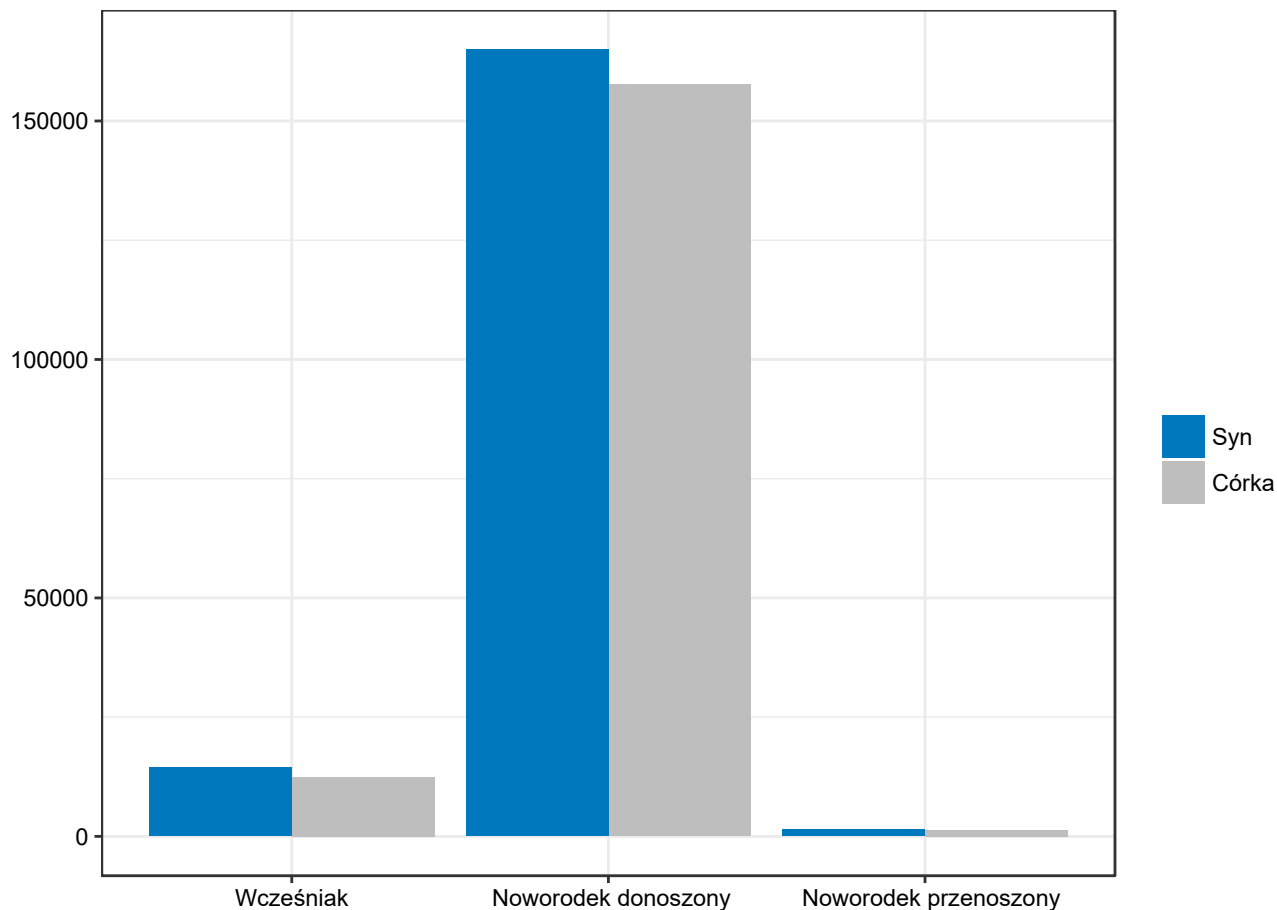

Opracowanie DAiS na podstawie danych NFZ i IMiD

**Wykres 2.2.15:** Liczba urodzeń a płeć dziecka oraz kategoria tygodnia trwania ciąży w województwie pomorskim

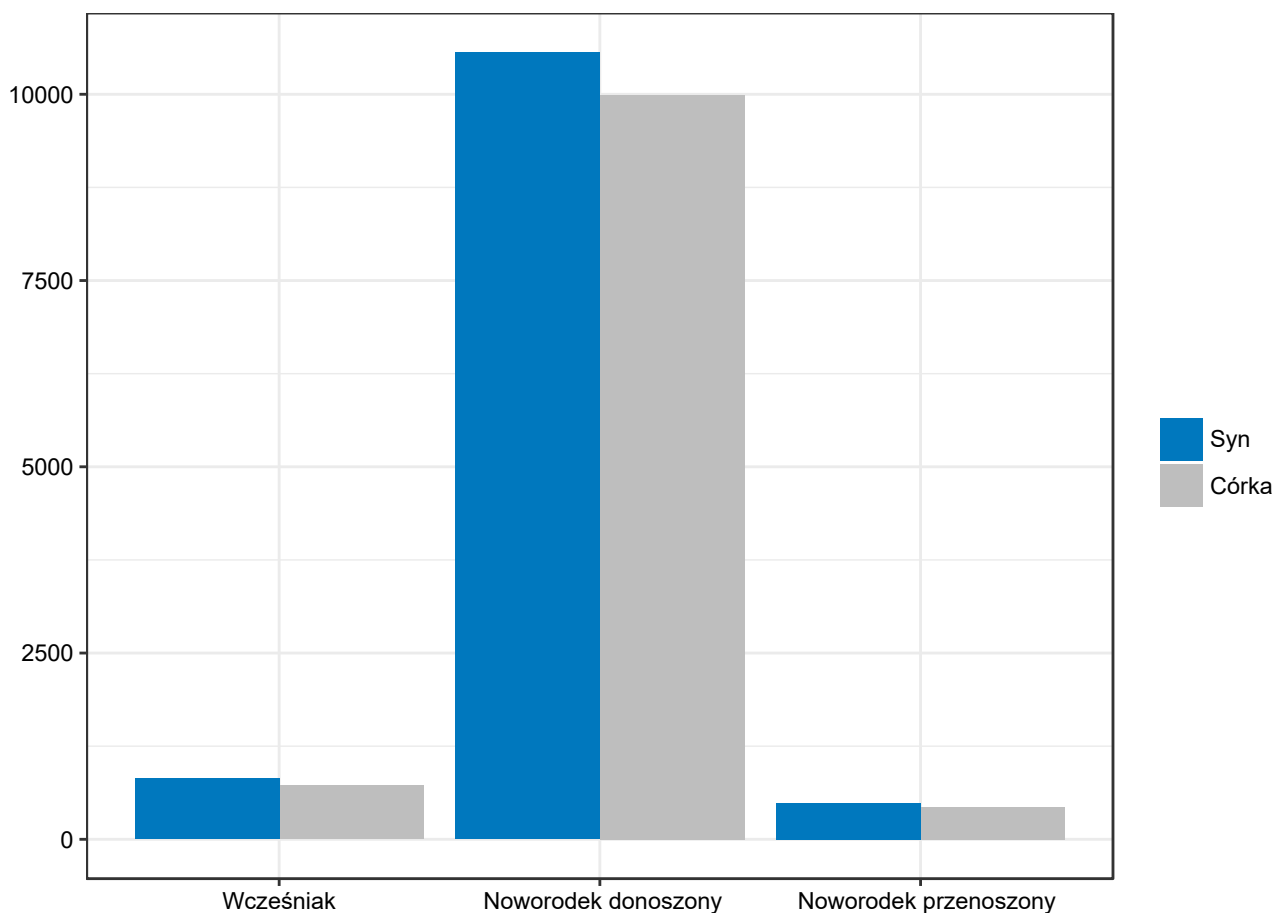

Opracowanie DAiS na podstawie danych NFZ i IMiD

W Tabelach 2.2.15 i 2.2.16 zaprezentowano dane dotyczące struktury porodów według kilku grup wiekowych kobiet w rozbiu na kategorie wg tygodnia trwania ciąży odpowiednio dla Polski i analizowanego województwa. Przed przygotowaniem zestawienia usunięto te rekordy, gdzie występowały braki danych w zmiennej wskazującej na tydzień ciąży. Wartości w tabelach wyróżniono gradientem.

**Tabela 2.2.15:** Liczba porodów a wiek pacjentki oraz tydzień trwania ciąży w Polsce

Grupa wiekowa	Wcześniak [%]	Noworodek donoszony [%]	Noworodek przenoszony [%]	Łącznie noworodków [tys.]
0-19	0,18	2,00	0,03	7,75
20-24	0,88	12,10	0,15	46,29
25-29	2,12	29,26	0,28	111,59
30-34	2,63	31,70	0,23	121,81
35-39	1,45	13,63	0,08	53,45
40 i więcej	0,37	2,89	0,01	11,57
<b>Razem</b>	<b>7,64</b>	<b>91,57</b>	<b>0,79</b>	<b>352,45</b>

Opracowanie DAiS na podstawie danych z NFZ i ZBP-IMiD

**Tabela 2.2.16:** Liczba porodów a wiek pacjentki oraz tydzień trwania ciąży w województwie pomorskim

Grupa wiekowa	Wczesniak [%]	Noworodek donoszony [%]	Noworodek przenoszony [%]	Łącznie noworodków [tys.]
0-19	0,18	2,54	0,12	0,66
20-24	0,92	13,07	0,64	3,37
25-29	1,81	28,53	1,43	7,32
30-34	2,14	29,65	1,33	7,63
35-39	1,29	12,69	0,44	3,32
40 i więcej	0,34	2,81	0,06	0,74
<b>Razem</b>	<b>6,69</b>	<b>89,29</b>	<b>4,02</b>	<b>23,04</b>

Opracowanie DAiS na podstawie danych z NFZ i ZBP-IMIiD

W Tabelach 2.2.17 i 2.2.18 zaprezentowano dane dotyczące struktury urodzonych noworodków według kategorii tygodnia trwania ciąży i sposobu karmienia noworodków odpowiednio dla Polski i analizowanego województwa. Przed przygotowaniem zestawienia usunięto te rekordy, gdzie występowały braki danych w zmiennej wskazującej na tydzień ciąży.

**Tabela 2.2.17:** struktura urodzonych noworodków według kategorii tygodnia trwania ciąży i sposobu karmienia w Polsce

Noworodek	Karmienie butelką - udział w wierszu [%]	Karmienie piersią - udział w wierszu [%]	Karmienie pozajelitowe - udział w wierszu [%]	Łącznie noworodków [tys.]
wczesniak	13,05	73,61	13,35	26,92
noworodek donoszony	5,50	94,24	0,27	322,75
noworodek przenoszony	4,75	95,14	0,11	2,78

Opracowanie DAiS na podstawie danych z NFZ i ZBP-IMIiD

**Tabela 2.2.18:** struktura urodzonych noworodków według kategorii tygodnia trwania ciąży i sposobu karmienia w województwie pomorskim

Noworodek	Karmienie butelką - udział w wierszu [%]	Karmienie piersią - udział w wierszu [%]	Karmienie pozajelitowe - udział w wierszu [%]	Łącznie noworodków [tys.]
wczesniak	23,36	69,18	7,46	1,54
noworodek donoszony	2,67	97,22	0,11	20,57
noworodek przenoszony	2,48	97,52	-	0,93

Opracowanie DAiS na podstawie danych z NFZ i ZBP-IMIiD

W Tabelach 2.2.19 i 2.2.20 przedstawiono dane dotyczące struktury urodzeń według kategorii tygodnia trwania ciąży w rozbiu na poziomy referencyjne szpitali, gdzie się one odbywały odpowiednio dla Polski i analizowanego województwa. Wartości w tabelach wyróżniono gradientem.

**Tabela 2.2.19:** Struktura porodów wg kategorii tygodnia trwania ciąży i poziomów referencyjnych świadczeniodawców w Polsce

Poziom ref. szpitala	Wczesniak [%]	Noworodek donoszony [%]	Noworodek przenoszony [%]	Łącznie noworodków [tys.]
1	1,77	33,81	0,28	128,07
2	2,69	29,95	0,21	117,37
3	4,39	26,61	0,29	111,77
<b>Razem</b>	<b>8,85</b>	<b>90,37</b>	<b>0,78</b>	<b>357,21</b>

Opracowanie DAiS na podstawie danych z NFZ i ZBP-IMIiD

**Tabela 2.2.20:** Struktura porodów wg kategorii tygodnia trwania ciąży i poziomów referencyjnych świadczeniodawców w województwie pomorskim

Poziom ref. szpitala	Wcześnieak [%]	Noworodek donoszony [%]	Noworodek przenoszony [%]	Łącznie noworodków [tys.]
1	1,59	33,86	1,01	8,50
2	2,20	25,63	0,72	6,65
3	3,97	28,77	2,25	8,16
<b>Razem</b>	<b>7,76</b>	<b>88,27</b>	<b>3,97</b>	<b>23,31</b>

Opracowanie DAiS na podstawie danych z NFZ i ZBP-IMiD

W Tabelach 2.2.21 i 2.2.22 przedstawiono dane dotyczące struktury urodzeń według kategorii tygodnia trwania ciąży i oceny noworodka wg skali Apgar odpowiednio dla Polski i analizowanego województwa. Przed przygotowaniem zestawienia usunięto te rekordy, gdzie występowały braki danych w zmiennej wskazującej na tydzień ciąży i te, przy których punktacja Apgar miała wartość większą niż 10. Wartości w kolumnach wyróżniono gradientami.

**Tabela 2.2.21:** Liczba urodzeń wg skali oceny Apgar oraz tydzień trwania ciąży w Polsce

Ocena wg skali Apgar	Wcześnieak - udział w kolumnie [%]	Noworodek donoszony - udział w kolumnie [%]	Noworodek przenoszony - udział w kolumnie [%]	Łącznie noworodków [tys.]
0	3,11	1,12	0,76	4,47
1	0,99	0,07	0,04	0,49
2	0,58	0,04	0,07	0,28
3	0,82	0,07	0,04	0,44
4	1,02	0,10	0,11	0,60
5	1,96	0,20	0,11	1,18
6	4,23	0,41	0,47	2,47
7	8,15	0,98	1,15	5,38
8	14,82	3,22	3,71	14,46
9	20,13	11,09	11,80	41,50
10	44,21	82,72	81,76	281,00
<b>Razem</b>	<b>100,00</b>	<b>100,00</b>	<b>100,00</b>	<b>352,26</b>

Opracowanie DAiS na podstawie danych z NFZ i ZBP-IMiD

**Tabela 2.2.22:** Liczba urodzeń wg skali oceny Apgar oraz tydzień trwania ciąży w województwie pomorskim

Ocena wg skali Apgar	Wcześnieak - udział w kolumnie [%]	Noworodek donoszony - udział w kolumnie [%]	Noworodek przenoszony - udział w kolumnie [%]	Łącznie noworodków [tys.]
0	4,42	0,72	0,43	0,22
1	0,84	0,04	-	0,02
2	0,39	0,05	-	0,02
3	0,65	0,06	-	0,02
4	0,52	0,08	0,11	0,02
5	1,75	0,22	-	0,07
6	2,79	0,34	0,22	0,12
7	6,49	0,98	0,65	0,31
8	18,25	3,49	3,02	1,03
9	23,38	10,89	8,96	2,68
10	40,52	83,13	86,61	18,53
<b>Razem</b>	<b>100,00</b>	<b>100,00</b>	<b>100,00</b>	<b>23,04</b>

Opracowanie DAiS na podstawie danych z NFZ i ZBP-IMiD

W Tabelach 2.2.23 i 2.2.24 przedstawiono dane dotyczące struktury urodzeń według kategorii masy ciała noworodka i oceny noworodka wg skali Apgar odpowiednio dla Polski i analizowanego województwa. Przed przygotowaniem zestawienia usunięto te rekordy, gdzie masa ciała noworodka wynosiła 0 i te, przy których punktacja Apgar miała wartość większą niż 10. Wartości w kolumnach wyróżniono gradientami.

**Tabela 2.2.23:** Struktura urodzeń wg oceny w skali Apgar i kategorii masy ciała noworodków w Polsce

Ocena wg skali Apgar	do 999g - udział w kolumnie [%]	1000-1499g - udział w kolumnie [%]	1500-2499g - udział w kolumnie [%]	od 2500g - udział w kolumnie [%]	Łącznie noworodków [tys.]
0	10,46	6,91	2,82	1,22	4,83
1	12,19	2,49	0,46	0,07	0,49
2	5,73	1,88	0,28	0,04	0,29
3	8,01	2,76	0,39	0,07	0,45
4	7,73	3,20	0,55	0,11	0,60
5	12,83	6,41	1,38	0,20	1,19
6	13,19	15,03	3,30	0,45	2,50
7	16,11	22,60	7,38	1,06	5,44
8	8,64	20,28	14,92	3,44	14,64
9	3,55	12,32	20,80	11,32	41,96
10	1,55	6,13	47,71	82,03	284,13
<b>Razem</b>	<b>100,00</b>	<b>100,00</b>	<b>100,00</b>	<b>100,00</b>	<b>356,51</b>

Opracowanie DAiS na podstawie danych z NFZ i ZBP-IMiD

**Tabela 2.2.24:** Struktura urodzeń wg oceny w skali Apgar i kategorii masy ciała noworodków w województwie pomorskim

Ocena wg skali Apgar	do 999g - udział w kolumnie [%]	1000-1499g - udział w kolumnie [%]	1500-2499g - udział w kolumnie [%]	od 2500g - udział w kolumnie [%]	Łącznie noworodków [tys.]
0	18,84	9,09	3,41	0,81	0,24
1	10,14	2,48	0,28	0,04	0,02
2	4,35	0,83	0,19	0,05	0,02
3	5,80	1,65	0,38	0,06	0,02
4	2,90	2,48	0,09	0,09	0,02
5	15,94	2,48	1,61	0,20	0,08
6	7,25	9,92	1,80	0,37	0,12
7	15,94	20,66	6,44	0,95	0,31
8	7,25	31,40	16,19	3,75	1,04
9	10,14	16,53	24,91	11,04	2,72
10	1,45	2,48	44,70	82,64	18,69
<b>Razem</b>	<b>100,00</b>	<b>100,00</b>	<b>100,00</b>	<b>100,00</b>	<b>23,28</b>

Opracowanie DAiS na podstawie danych z NFZ i ZBP-IMiD

W Tabelach 2.2.25 i 2.2.26 przedstawiono statystyki dotyczące długości trwania hospitalizacji, podczas których nastąpił poród wg oceny noworodka w skali Apgar odpowiednio dla Polski i analizowanego województwa. Przed przygotowaniem zestawienia usunięto te rekordy, gdzie punktacja Apgar miała wartość większą niż 10.

**Tabela 2.2.25:** Skala oceny Apgar a średni czas oraz mediana czasu hospitalizacji łącznie, po urodzeniu i przed urodzeniem w Polsce

Ocena wg skali Apgar	Średni czas hosp.	Mediana czasu hosp.	Średni czas hosp. po porodzie	Mediana czasu hosp. po porodzie	Średni czas hosp. przed porodem	Mediana czasu hosp. przed porodem
-	6	4	4	3	2	1
1	8	5	5	3	3	1
2	10	6	6	4	4	1

**Tabela 2.2.25:** Skala oceny Apgar a średni czas oraz mediana czasu hospitalizacji łącznie, po urodzeniu i przed urodzeniem w Polsce

Ocena wg skali Apgar	Średni czas hosp.	Mediana czasu hosp.	Średni czas hosp. po porodzie	Mediana czasu hosp. po porodzie	Średni czas hosp. przed porodem	Mediana czasu hosp. przed porodem
3	9	6	6	4	3	1
4	9	6	5	4	4	1
5	9	6	6	4	4	1
6	10	6	6	4	3	1
7	10	6	6	4	4	1
8	8	5	5	4	3	1
9	6	4	4	3	2	1
10	5	4	4	3	1	-

Opracowanie DAiS na podstawie danych z NFZ i ZBP-IMiD

**Tabela 2.2.26:** Skala oceny Apgar a średni czas oraz mediana czasu hospitalizacji łącznie, po urodzeniu i przed urodzeniem w województwie pomorskim

Ocena wg skali Apgar	Średni czas hosp.	Mediana czasu hosp.	Średni czas hosp. po porodzie	Mediana czasu hosp. po porodzie	Średni czas hosp. przed porodem	Mediana czasu hosp. przed porodem
-	6	4,00	4	3,00	2	-
1	8	4,50	4	3,50	4	-
2	5	4,50	3	3,00	2	0,50
3	7	5,00	4	4,00	3	1,00
4	6	5,00	4	3,00	2	-
5	7	6,00	5	4,00	2	-
6	8	6,00	5	5,00	2	1,00
7	8	5,00	5	4,00	2	1,00
8	7	5,00	5	4,00	2	1,00
9	6	4,00	4	3,00	1	-
10	4	3,00	3	3,00	1	-

Opracowanie DAiS na podstawie danych z NFZ i ZBP-IMiD

W Tabelach 2.2.27 i 2.2.28 zaprezentowano dane dotyczące struktury urodzeń według poziomów referencyjnych szpitali i oceny noworodka wg skali Apgar odpowiednio dla Polski i analizowanego województwa. Przed przygotowaniem zestawienia usunięto te rekordy, gdzie punktacja Apgar miała wartość większą niż 10. Wartości w kolumnach wyróżniono gradientami.

**Tabela 2.2.27:** Struktura urodzeń wg oceny w skali Apgar i poziomów referencyjnych szpitali urodzenia w Polsce

Ocena wg skali Apgar	Poziom ref. 1 - udział w kolumnie [%]	Poziom ref. 2 - udział w kolumnie [%]	Poziom ref. 3 - udział w kolumnie [%]	Łącznie noworodków [tys.]
0	0,95	1,11	2,13	4,90
1	0,11	0,08	0,24	0,50
2	0,08	0,05	0,12	0,29
3	0,11	0,06	0,21	0,45
4	0,15	0,10	0,27	0,61
5	0,29	0,22	0,51	1,20
6	0,56	0,48	1,12	2,53
7	1,27	1,09	2,32	5,49
8	3,80	3,72	4,91	14,70
9	13,24	11,42	10,46	42,01
10	79,46	81,66	77,71	284,24

**Tabela 2.2.27:** Struktura urodzeń wg oceny w skali Apgar i poziomów referencyjnych szpitali urodzenia w Polsce

Ocena wg skali Apgar	Poziom ref. 1 - udział w kolumnie [%]	Poziom ref. 2 - udział w kolumnie [%]	Poziom ref. 3 - udział w kolumnie [%]	Łącznie noworodków [tys.]
<b>Razem</b>	<b>100,00</b>	<b>100,00</b>	<b>100,00</b>	<b>356,93</b>

Opracowanie DAiS na podstawie danych z NFZ i ZBP-IMIiD

**Tabela 2.2.28:** Struktura urodzeń wg oceny w skali Apgar i poziomów referencyjnych szpitali urodzenia w województwie pomorskim

Ocena wg skali Apgar	Poziom ref. 1 - udział w kolumnie [%]	Poziom ref. 2 - udział w kolumnie [%]	Poziom ref. 3 - udział w kolumnie [%]	Łącznie noworodków [tys.]
0	0,82	0,51	1,72	0,24
1	0,06	0,08	0,16	0,02
2	0,12	0,02	0,09	0,02
3	0,14	0,03	0,11	0,02
4	0,11	0,14	0,09	0,02
5	0,26	0,35	0,37	0,08
6	0,46	0,53	0,54	0,12
7	0,93	1,58	1,61	0,32
8	3,47	4,79	5,26	1,04
9	12,06	8,76	13,71	2,73
10	81,57	83,23	76,35	18,69
<b>Razem</b>	<b>100,00</b>	<b>100,00</b>	<b>100,00</b>	<b>23,30</b>

Opracowanie DAiS na podstawie danych z NFZ i ZBP-IMIiD

W Tabelach 2.2.29 i 2.2.30 zaprezentowano dane dotyczące struktury urodzeń według grup wiekowych matek i oceny noworodków wg skali Apgar odpowiednio dla Polski i analizowanego województwa. Przed przygotowaniem zestawienia usunięto te rekordy, gdzie punktacja Apgar miała wartość większą niż 10. Wartości w kolumnach wyróżniono gradientami.

**Tabela 2.2.29:** Struktura urodzeń wg oceny w skali Apgar i grup wiekowych matek w Polsce

Ocena wg skali Apgar	0 - 19 - udział w kolumnie [%]	20 - 24 - udział w kolumnie [%]	25 - 29 - udział w kolumnie [%]	30 - 34 - udział w kolumnie [%]	35 - 39 - udział w kolumnie [%]	40 i więcej - udział w kolumnie [%]	Łącznie noworodków [tys.]
0	1,11	1,23	1,27	1,39	1,60	1,71	4,88
1	0,10	0,15	0,13	0,12	0,18	0,22	0,50
2	0,17	0,09	0,08	0,07	0,11	0,09	0,29
3	0,18	0,14	0,11	0,12	0,15	0,25	0,45
4	0,28	0,20	0,17	0,14	0,19	0,23	0,60
5	0,50	0,31	0,32	0,30	0,38	0,57	1,19
6	1,08	0,76	0,68	0,62	0,78	0,96	2,50
7	1,73	1,66	1,51	1,38	1,66	1,93	5,45
8	4,84	4,53	4,02	3,84	4,17	5,17	14,64
9	14,00	13,18	12,00	10,94	11,58	11,94	41,96
10	76,02	77,77	79,72	81,08	79,21	76,93	284,14
<b>Razem</b>	<b>100,00</b>	<b>100,00</b>	<b>100,00</b>	<b>100,00</b>	<b>100,00</b>	<b>100,00</b>	<b>356,60</b>

Opracowanie DAiS na podstawie danych z NFZ i ZBP-IMIiD



**Tabela 2.2.30:** Struktura urodzeń wg oceny w skali Apgar i grup wiekowych matek w województwie pomorskim

Ocena wg skali Apgar	0 - 19 - udział w kolumnie [%]	20 - 24 - udział w kolumnie [%]	25 - 29 - udział w kolumnie [%]	30 - 34 - udział w kolumnie [%]	35 - 39 - udział w kolumnie [%]	40 i więcej - udział w kolumnie [%]	Łącznie noworodków [tys.]
0	0,75	1,17	0,93	1,01	1,16	1,46	0,24
1	-	0,06	0,07	0,16	0,06	0,13	0,02
2	0,15	0,09	0,07	0,03	0,15	0,13	0,02
3	-	0,23	0,07	0,08	0,03	0,40	0,02
4	-	0,09	0,16	0,04	0,15	0,27	0,02
5	0,75	0,29	0,34	0,27	0,30	0,53	0,08
6	0,75	0,59	0,34	0,53	0,54	1,06	0,12
7	1,35	1,47	1,38	1,09	1,66	1,73	0,31
8	4,96	4,45	4,13	4,33	5,14	5,85	1,04
9	14,29	11,34	11,21	11,30	13,08	13,43	2,72
10	76,99	80,22	81,29	81,17	77,73	75,00	18,69
<b>Razem</b>	<b>100,00</b>	<b>100,00</b>	<b>100,00</b>	<b>100,00</b>	<b>100,00</b>	<b>100,00</b>	<b>23,29</b>

Opracowanie DAiS na podstawie danych z NFZ i ZBP-IMIiD

W Tabelach 2.2.31 i 2.2.32 przedstawiono dane dotyczące struktury porodów według grup wiekowych matek i w rozbiciu na poziomy referencyjne szpitali, w których nastąpił poród odpowiednio dla Polski i analizowanego województwa. Wartości w tabelach wyróżniono gradientem.

**Tabela 2.2.31:** Struktura wieku matki a liczba porodów w szpitalach o danym poziomie referencyjnym w Polsce

Grupa wiekowa	Poziom ref. 1 [%]	Poziom ref. 2 [%]	Poziom ref. 3 [%]	Łącznie porodów [tys.]
0-19	1,26	0,54	0,40	6,75
20-24	7,20	3,56	2,67	41,24
25-29	14,58	9,26	8,08	98,08
30-34	13,35	10,04	11,04	105,78
35-39	5,54	4,25	5,08	45,70
40 i więcej	1,17	0,84	1,13	9,67
<b>Razem</b>	<b>43,11</b>	<b>28,49</b>	<b>28,40</b>	<b>307,22</b>

Opracowanie DAiS na podstawie danych z NFZ i ZBP-IMIiD

**Tabela 2.2.32:** Struktura wieku matki a liczba porodów w szpitalach o danym poziomie referencyjnym w województwie pomorskim

Grupa wiekowa	Poziom ref. 1 [%]	Poziom ref. 2 [%]	Poziom ref. 3 [%]	Łącznie porodów [tys.]
0-19	1,62	0,76	0,56	0,59
20-24	8,38	3,65	3,01	3,02
25-29	14,35	8,45	9,30	6,45
30-34	12,02	8,47	12,36	6,60
35-39	5,00	3,64	5,43	2,83
40 i więcej	1,09	0,77	1,16	0,61
<b>Razem</b>	<b>42,45</b>	<b>25,73</b>	<b>31,82</b>	<b>20,10</b>

Opracowanie DAiS na podstawie danych z NFZ i ZBP-IMIiD

W Tabelach 2.2.33 i 2.2.34 przedstawiono dane dotyczące struktury urodzeń według kategorii masy ciała noworodków w poszczególnych województwach i szpitalach w analizowanym województwie. Wartości w tabelach wyróżniono gradientem.

**Tabela 2.2.33:** Struktura urodzeń wg kategorii masy ciała noworodków w poszczególnych województwach

Województwo	do 999g - udział w wierszu [%]	1000-1499g - udział w wierszu [%]	1500-2499g - udział w wierszu [%]	od 2500g - udział w wierszu [%]	Łącznie noworodków [tys.]
dołnośląskie	0,26	0,54	5,47	93,73	26,30
kujawsko-pomorskie	0,32	0,49	4,68	94,50	19,49
lubelskie	0,35	0,54	5,73	93,37	16,01
lubuskie	0,43	0,53	4,87	94,18	8,65
łódzkie	0,73	0,84	6,18	92,26	15,15
małopolskie	0,24	0,50	5,20	94,06	35,84
mazowieckie	0,31	0,47	4,38	94,85	58,24
opolskie	0,37	0,40	4,60	94,63	8,31
podkarpackie	0,40	0,44	4,81	94,34	19,34
podlaskie	0,32	0,44	3,69	95,55	11,02
pomorskie	0,31	0,52	4,53	94,63	23,29
śląskie	0,36	0,55	5,66	93,44	40,60
świętokrzyskie	0,24	0,52	5,20	94,03	9,59
warmińsko-mazurskie	0,28	0,51	5,10	94,11	12,54
wielkopolskie	0,30	0,43	4,36	94,90	37,82
zachodniopomorskie	0,34	0,53	5,25	93,88	14,69
<b>Polska</b>	<b>0,33</b>	<b>0,51</b>	<b>4,95</b>	<b>94,21</b>	<b>356,89</b>

Opracowanie DAiS na podstawie danych z NFZ i ZBP-IMIiD

**Tabela 2.2.34:** Struktura urodzeń wg kategorii masy ciała noworodków w poszczególnych szpitalach w województwie pomorskim

ID szpitala	do 999g [tys.]	1000-1499g [tys.]	1500-2499g [tys.]	od 2500g [tys.]
11.0001	0,03	0,04	0,33	5,10
11.0002	0,03	0,06	0,23	2,34
11.0003	0,00	0,00	0,09	2,71
11.0005	0,00	0,00	0,08	2,02
11.0006	-	0,00	0,02	0,96
11.0007	0,00	-	0,03	1,09
11.0011	-	0,00	0,04	1,22
11.0012	-	0,00	0,03	0,96
11.0013	0,00	0,00	0,02	0,48
11.0015	-	-	0,01	0,63
11.0016	-	0,00	0,02	0,36
11.0017	0,00	-	0,01	0,51
11.0018	-	-	0,02	0,70
11.0021	-	-	0,02	0,32
11.0023	-	-	0,01	0,50
11.0024	-	0,00	0,01	0,53
11.0026	-	-	0,00	0,50
11.0027	0,00	0,01	0,10	1,12

Opracowanie DAiS na podstawie danych z NFZ i ZBP-IMIiD

W Tabelach 2.2.35 i 2.2.36 przedstawiono dane dotyczące struktury urodzeń według kategorii masy ciała noworodków w rozbiu na poziomy referencyjne szpitali, w których nastąpił poród odpowiednio dla Polski i analizowanego województwa. Wartości w kolumnach wyróżniono gradientem.

**Tabela 2.2.35:** Struktura urodzeń wg kategorii masy ciała noworodków i poziomów referencyjnych świadczeniodawców w Polsce

Poziom ref. szpitala	do 999g - udział w wierszu [%]	1000-1499g - udział w wierszu [%]	1500-2499g - udział w wierszu [%]	od 2500g - udział w wierszu [%]	Łącznie noworodków [tys.]
1	0,05	0,10	2,65	97,20	128,07
2	0,12	0,30	4,71	94,87	117,37

**Tabela 2.2.35:** Struktura urodzeń wg kategorii masy ciała noworodków i poziomów referencyjnych świadczeniodawców w Polsce

Poziom ref. szpitala	do 999g - udział w wierszu [%]	1000-1499g - udział w wierszu [%]	1500-2499g - udział w wierszu [%]	od 2500g - udział w wierszu [%]	Łącznie noworodków [tys.]
3	0,90	1,23	7,95	89,92	111,77
<b>Razem</b>	<b>0,34</b>	<b>0,52</b>	<b>4,98</b>	<b>94,15</b>	<b>357,21</b>

Opracowanie DAiS na podstawie danych z NFZ i ZBP-IMIiD

**Tabela 2.2.36:** Struktura urodzeń wg kategorii masy ciała noworodków i poziomów referencyjnych świadczeniodawców w województwie pomorskim

Poziom ref. szpitala	do 999g - udział w wierszu [%]	1000-1499g - udział w wierszu [%]	1500-2499g - udział w wierszu [%]	od 2500g - udział w wierszu [%]	Łącznie noworodków [tys.]
1	0,04	0,09	2,42	97,45	8,50
2	0,15	0,24	4,55	95,06	6,65
3	0,75	1,24	6,77	91,25	8,16
<b>Razem</b>	<b>0,32</b>	<b>0,54</b>	<b>4,55</b>	<b>94,59</b>	<b>23,31</b>

Opracowanie DAiS na podstawie danych z NFZ i ZBP-IMIiD

W Tabeli 2.2.37 zaprezentowano dane dotyczące struktury porodów wielopłodowych w poszczególnych województwach. Wartości wyróżniono gradientem.

**Tabela 2.2.37:** Struktura porodów wielopłodowych w poszczególnych województwach

Województwo	Liczba porodów bliźniaczych [tys.]	Liczba porodów trójacznych [tys.]	Liczba porodów czworacznych [tys.]
dolnośląskie	0,37	0,01	-
kujawsko-pomorskie	0,25	0,00	-
lubelskie	0,22	-	-
lubuskie	0,10	0,00	-
łódzkie	0,24	0,00	-
małopolskie	0,43	0,01	-
mazowieckie	0,82	0,01	0,00
opolskie	0,10	0,00	-
podkarpackie	0,24	0,00	-
podlaskie	0,13	0,00	-
pomorskie	0,33	0,01	-
śląskie	0,50	0,00	0,00
świętokrzyskie	0,11	0,00	-
warmińsko-mazurskie	0,17	0,00	-
wielkopolskie	0,46	0,01	-
zachodniopomorskie	0,17	0,00	-
<b>Polska</b>	<b>4,62</b>	<b>0,06</b>	<b>0,00</b>

Opracowanie DAiS na podstawie danych z NFZ i ZBP-IMIiD

W Tabelach 2.2.38 i 2.2.39 przedstawiono dane dotyczące struktury porodów (pojedynczych i wielopłodowych) w rozbiciu na poziomy referencyjne szpitali, gdzie się one odbywały odpowiednio dla Polski i analizowanego województwa.

**Tabela 2.2.38:** Struktura porodów (pojedynczych i wielopłodowych) według poziomu ref. szpitala w Polsce

Rodzaj porodu	Poziom ref. 1 - udział w wierszu [%]	Poziom ref. 2 - udział w wierszu [%]	Poziom ref. 3 - udział w wierszu [%]	Łącznie porodów [tys.]
pojedynczy	36,50	33,03	30,47	<b>347,73</b>
bliźniaczy	12,37	27,06	60,58	<b>4,64</b>
trojaczy	-	9,23	90,77	<b>0,06</b>
czworaczy	-	-	100,00	<b>0,00</b>

Opracowanie DAiS na podstawie danych z NFZ i ZBP-IMiD

**Tabela 2.2.39:** Struktura porodów (pojedynczych i wielopłodowych) według poziomu ref. szpitala w województwie pomorskim

Rodzaj porodu	Poziom ref. 1 - udział w wierszu [%]	Poziom ref. 2 - udział w wierszu [%]	Poziom ref. 3 - udział w wierszu [%]	Łącznie porodów [tys.]
pojedynczy	37,22	28,56	34,22	<b>22,63</b>
bliźniaczy	11,25	28,57	60,18	<b>0,33</b>
trojaczy	-	16,67	83,33	<b>0,01</b>

Opracowanie DAiS na podstawie danych z NFZ i ZBP-IMiD

W Tabelach 2.2.40 i 2.2.41 zaprezentowano dane dotyczące struktury porodów (pojedynczych i wielopłodowych) w rozbiu na kategorie masy ciała noworodków odpowiednio dla Polski i analizowanego województwa. Wartości w wierszach wyróżniono gradientem.

**Tabela 2.2.40:** Struktura porodów (pojedynczych i wielopłodowych) według struktury kategorii masy ciała noworodków w Polsce

Rodzaj porodu	do 999g - udział w wierszu [%]	1000-1499g - udział w wierszu [%]	1500-2499g - udział w wierszu [%]	od 2500g - udział w wierszu [%]	Łącznie noworodków [tys.]
pojedynczy	0,28	0,38	3,76	95,58	<b>347,42</b>
bliźniaczy	2,03	4,68	48,48	44,81	<b>9,25</b>
trojaczy	5,64	29,74	59,49	5,13	<b>0,20</b>
czworaczy	-	100,00	-	-	<b>0,01</b>

Opracowanie DAiS na podstawie danych z NFZ i ZBP-IMiD

**Tabela 2.2.41:** Struktura porodów (pojedynczych i wielopłodowych) według struktury kategorii masy ciała noworodków w województwie pomorskim

Rodzaj porodu	do 999g - udział w wierszu [%]	1000-1499g - udział w wierszu [%]	1500-2499g - udział w wierszu [%]	od 2500g - udział w wierszu [%]	Łącznie noworodków [tys.]
pojedynczy	0,27	0,35	3,32	96,06	<b>22,62</b>
bliźniaczy	1,67	5,32	45,14	47,87	<b>0,66</b>
trojaczy	-	38,89	50,00	11,11	<b>0,02</b>

Opracowanie DAiS na podstawie danych z NFZ i ZBP-IMiD

W Tabelach 2.2.42 i 2.2.43 zaprezentowano dane dotyczące struktury porodów (pojedynczych i wielopłodowych) w rozbiu na kategorie tygodnia trwania ciąży odpowiednio dla Polski i analizowanego województwa.

**Tabela 2.2.42:** Struktura porodów (pojedynczych i wielopłodowych) według kategorii tygodnia trwania ciąży w Polsce

Rodzaj porodu	Wcześnieak - udział w wierszu [%]	Noworodek donoszony - udział w wierszu [%]	Noworodek przenoszony - udział w wierszu [%]	Łącznie porodów [tys.]
pojedynczy	7,28	91,92	0,80	<b>347,55</b>
bliźniaczy	64,12	35,88	-	<b>4,56</b>
trojaczy	96,92	3,08	-	<b>0,06</b>
czworaczy	100,00	-	-	<b>0,00</b>

Opracowanie DAiS na podstawie danych z NFZ i ZBP-IMiD

**Tabela 2.2.43:** Struktura porodów (pojedynczych i wielopłodowych) według kategorii tygodnia trwania ciąży w województwie pomorskim

Rodzaj porodu	Wcześnieak - udział w wierszu [%]	Noworodek donoszony - udział w wierszu [%]	Noworodek przenoszony - udział w wierszu [%]	Łącznie porodów [tys.]
pojedynczy	6,27	89,63	4,09	<b>22,62</b>
bliźniaczy	55,35	44,65	-	<b>0,33</b>
trojaczy	83,33	16,67	-	<b>0,01</b>

Opracowanie DAiS na podstawie danych z NFZ i ZBP-IMiD

W Tabeli 2.2.44 przedstawiono dane dotyczące struktury porodów wielopłodowych według kategorii masy ciała noworodków w poszczególnych województwach. Wartości w kolumnach wyróżniono gradientem.

**Tabela 2.2.44:** Struktura porodów wielopłodowych według kategorii masy ciała noworodków w poszczególnych województwach

Województwo	do 999g - udział w wierszu [%]	1000-1499g - udział w wierszu [%]	1500-2499g - udział w wierszu [%]	od 2500g - udział w wierszu [%]	Łącznie noworodków [tys.]
dolnośląskie	2,23	4,99	51,18	41,60	<b>0,76</b>
kujawsko-pomorskie	1,40	5,19	42,12	51,30	<b>0,50</b>
lubelskie	3,01	4,86	56,02	36,11	<b>0,43</b>
lubuskie	1,04	3,11	58,03	37,82	<b>0,19</b>
łódzkie	4,12	8,64	51,03	36,21	<b>0,49</b>
małopolskie	1,69	5,76	51,13	41,42	<b>0,89</b>
mazowieckie	1,61	4,72	45,16	48,51	<b>1,67</b>
opolskie	1,54	6,15	53,33	38,97	<b>0,20</b>
podkarpackie	3,09	4,32	48,97	43,62	<b>0,49</b>
podlaskie	2,21	4,80	45,02	47,97	<b>0,27</b>
pomorskie	1,63	6,21	45,27	46,89	<b>0,68</b>
śląskie	1,88	5,36	50,60	42,16	<b>1,01</b>
świętokrzyskie	1,35	4,93	49,78	43,95	<b>0,22</b>
warmińsko-mazurskie	2,01	4,30	44,99	48,71	<b>0,35</b>
wielkopolskie	2,48	4,97	47,83	44,72	<b>0,97</b>
zachodniopomorskie	2,90	5,80	51,59	39,71	<b>0,34</b>
<b>Polska</b>	<b>2,11</b>	<b>5,28</b>	<b>48,66</b>	<b>43,95</b>	<b>9,45</b>

Opracowanie DAiS na podstawie danych z NFZ i ZBP-IMiD

**Tabela 2.2.45:** Struktura porodów wielopłodowych według kategorii tygodnia trwania ciąży w poszczególnych województwach

Województwo	Wcześniak - udział w wierszu [%]	Noworodek donoszony - udział w wierszu [%]	Łącznie noworodków [tys.]
dolnośląskie	67,02	32,98	0,37
kujawsko-pomorskie	60,73	39,27	0,25
lubelskie	77,57	22,43	0,21
lubuskie	78,72	21,28	0,09
łódzkie	70,17	29,83	0,24
małopolskie	68,65	31,35	0,42
mazowieckie	58,81	41,19	0,82
opolskie	74,23	25,77	0,10
podkarpackie	63,45	36,55	0,24
podlaskie	50,38	49,62	0,13
pomorskie	55,86	44,14	0,33
śląskie	66,33	33,67	0,50
świętokrzyskie	65,74	34,26	0,11
warmińsko-mazurskie	60,12	39,88	0,17
wielkopolskie	66,31	33,69	0,47
zachodniopomorskie	69,01	30,99	0,17
<b>Polska</b>	<b>64,59</b>	<b>35,41</b>	<b>4,63</b>

Opracowanie DAiS na podstawie danych z NFZ i ZBP-IMiD

## 2.3 Ambulatoryjna Opieka Specjalistyczna

### 2.3.1 Wybór poradni

W poniższym opracowaniu przedstawiono dane jedynie dla kobiet w wieku rozrodczym, czyli od 15 do 51 roku życia, które w 2016 r. skorzystały ze świadczeń w ramach Ambulatoryjnej Opieki Specjalistycznej z którymś z rozpoznai ICD-10 należących do analizowanej Grupy.

W tabeli 2.3.1 i 2.3.2 przedstawiono podstawowe statystyki dla opieki ambulatoryjnej w Polsce obejmujące analizowaną grupę chorób w podziale na podgrupy w niej występujące. Druga z kolei tabela zawiera dane na temat 3 największych poradni (pod względem liczby porad) dla każdej podgrupy chorób.

**Tabela 2.3.1:** Podstawowe statystyki na temat porad według podgrup

Podgrupa	Liczba pacjentek [tys.]	Liczba porad [tys.]	Porady zachowawcze [%]	Porady W11 w zachowawczych [%]	Porady W21 w zachowawczych [%]	Porady zabiegowe [%]
Patologia ciąży	307,19	1 587,94	90,69	19,66	-	0,09
Opieka nad ciążą i porodem	226,75	676,26	72,33	21,48	-	1,63
Ciąże utracone	13,61	17,49	99,38	24,87	-	0,50
Powikłania czynności porodowej/porodu	9,60	24,27	99,76	20,48	-	0,12
Komplikacje w porożu	8,20	10,41	86,70	49,88	-	13,26
Cięcie cesarskie	5,53	6,14	59,03	6,84	-	40,97
Ciąże pozamaciczne i zaśniadowe	1,97	3,20	92,46	23,44	-	6,95
Poród siłami natury	1,25	1,36	88,21	16,63	-	11,79
Poród drogami natury	0,05	0,06	81,03	15,52	-	18,97
Ciąże wielopłodowe	0,03	0,03	59,26	14,81	-	40,74
Zgony matek	0,02	0,03	100,00	35,71	-	-
Inne	0,01	0,01	90,00	20,00	-	-

Opracowanie DAiS na podstawie danych NFZ

Tabela 2.3.2: Struktura porad według podgrup choroby i poradni

Podgrupa	Nazwa poradni	Liczba pacjentek [tys.]	Liczba porad [tys.]	Udział porad [%]
Patologia ciąży	PORADNIA POŁOŻNICZO-GINEKOLOGICZNA	281,31	1 410,01	88,8
	PORADNIA DIABETOLOGICZNA	19,04	69,64	4,4
	PORADNIA GINEKOLOGICZNA	12,56	58,02	3,7
Opieka nad ciążą i porodem	PORADNIA POŁOŻNICZO-GINEKOLOGICZNA	215,00	639,88	94,6
	PORADNIA GINEKOLOGICZNA	10,19	27,42	4,1
	PORADNIA PATOLOGII CIĄŻY	1,99	3,90	0,6
Powikłania czynności porodowej/porodu	PORADNIA POŁOŻNICZO-GINEKOLOGICZNA	9,23	23,39	96,4
	PORADNIA GINEKOLOGICZNA	0,21	0,60	2,5
	PORADNIA PATOLOGII CIĄŻY	0,11	0,19	0,8
Ciężce utracone	PORADNIA POŁOŻNICZO-GINEKOLOGICZNA	12,67	16,17	92,4
	PORADNIA GINEKOLOGICZNA	0,60	0,76	4,3
	PORADNIA PATOLOGII CIĄŻY	0,23	0,27	1,6
Komplikacje w porożu	PORADNIA POŁOŻNICZO-GINEKOLOGICZNA	7,54	9,11	87,5
	PORADNIA CHIRURGII OGÓLNEJ	0,15	0,59	5,6
	PORADNIA GINEKOLOGICZNA	0,40	0,50	4,8
Cięcie cesarskie	PORADNIA POŁOŻNICZO-GINEKOLOGICZNA	4,96	5,47	89,0
	PORADNIA CHIRURGII OGÓLNEJ	0,33	0,43	7,0
	PORADNIA GINEKOLOGICZNA	0,20	0,20	3,3
Ciężce pozamaciczne i zaśniadowe	PORADNIA POŁOŻNICZO-GINEKOLOGICZNA	1,62	2,42	75,7
	PORADNIA ONKOLOGICZNA	0,12	0,23	7,2
	PORADNIA GINEKOLOGII ONKOLOGICZNEJ	0,05	0,17	5,4
Poród siłami natury	PORADNIA POŁOŻNICZO-GINEKOLOGICZNA	1,20	1,31	95,9
	PORADNIA GINEKOLOGICZNA	0,02	0,02	1,8
	PORADNIA PATOLOGII CIĄŻY	0,02	0,02	1,5
Poród drogami natury	PORADNIA POŁOŻNICZO-GINEKOLOGICZNA	0,04	0,05	79,3
	PORADNIA CHIRURGII OGÓLNEJ	0,00	0,00	8,6
	PORADNIA GINEKOLOGICZNA	0,00	0,00	6,9

**Tabela 2.3.2:** Struktura porad według podgrup choroby i poradni

Podgrupa	Nazwa poradni	Liczba pacjentek [tys.]	Liczba porad [tys.]	Udział porad [%]
Zgony matek	PORADNIA POŁOŻNICZO-GINEKOLOGICZNA	0,02	0,02	78,6
	PORADNIA HEMATOLOGICZNA	0,00	0,00	14,3
	PORADNIA GINEKOLOGICZNA	0,00	0,00	7,1
Ciąże wielopłodowe	PORADNIA POŁOŻNICZO-GINEKOLOGICZNA	0,03	0,03	100,0
Inne	PORADNIA POŁOŻNICZO-GINEKOLOGICZNA	0,01	0,01	90,0
	PRACOWNIA REZONANSU MAGNETYCZNEGO	0,00	0,00	10,0

Opracowanie DAiS na podstawie danych NFZ

Na potrzeby niniejszego opracowania wykorzystano indywidualne dane sprawozdawcze Narodowego Funduszu Zdrowia dotyczące świadczeń w ramach ambulatoryjnej opieki specjalistycznej sprawozdanych za rok 2016 (dalej: dane NFZ) oraz dane gromadzone w ramach statystyki publicznej. Przez porady wykazane w danych NFZ rozumie się każdy kontakt sprawozdany w ramach umowy dotyczącej ambulatoryjnej opieki specjalistycznej. W przeciwieństwie do świadczeń szpitalnych znaczna część tego typu świadczeń wykonywana jest poza systemem świadczeń finansowanych ze środków publicznych. Z tego względu analiza w niniejszym opracowaniu została rozszerzona o dane sprawozdawane przez wszystkie podmioty lecznicze/przedsiębiorstwa, w których podmiot leczniczy wykonuje działalność leczniczą w zakresie ambulatoryjnej opieki specjalistycznej. Źródłem tych danych jest sprawozdanie ZD-3<sup>28</sup>. Z racji tego, że sprawozdanie ZD-3 wymaga wykazania liczby porad wykonanych w ramach poradni zgrupowanych w grupy na podstawie VIII części kodu resortowego, dokonano analogicznego grupowania w ramach poradni wykazanych w danych NFZ. Ponadto, celem wydzielenia poradni dedykowanych bezpośrednio oraz pośrednio leczeniu pacjentek z analizowaną grupą chorób i problemów zdrowotnych, dokonano analizy struktury udzielonych porad w zależności od typu poradni.

Zbiór rozpoznań które zostały uwzględnione w analizie prezentuje Tabela 2.3.3. Zbiór ten jest zgodny z podziałem stosowanym w poprzednich częściach opracowania.

**Tabela 2.3.3:** Wykaz uwzględnionych w analizie rozpoznań chorobowych wg klasyfikacji ICD-10

O02	O11	O23	O33	O45	O82	O68	O86	O96
O03	O12	O24	O34	O46	O60	O69	O87	O97
O04	O13	O25	O35	O47	O61	O70	O88	Z32
O05	O14	O26	O36	O48	O62	O71	O89	Z33
O06	O15	O28	O40	O98	O63	O72	O90	Z34
O00	O16	O29	O41	O99	O64	O73	O91	Z35
O01	O20	O30	O42	O80	O65	O74	O92	Z36
O08	O21	O31	O43	O81	O66	O75	O84	Z39
O10	O22	O32	O44	O83	O67	O85	O95	O07

Opracowanie DAiS

Tabela 2.3.4 prezentuje rozkład porad udzielonych pacjentkom z analizowaną grupą rozpoznań wg poradni. Zaprezentowane dane dotyczą wszystkich porad w 2016 roku w Polsce i zostały wykorzystane do zdefiniowania poradni bezpośrednio i pośrednio dedykowanych pacjentkom z analizowaną grupą chorób i problemów

<sup>28</sup>Sprawozdanie ZD-3 wypełniają podmioty lecznicze/przedsiębiorstwa, w których podmiot leczniczy wykonuje działalność leczniczą w zakresie ambulatoryjnej opieki zdrowotnej podstawowej i/lub specjalistycznej. W przypadku praktyk zawodowych wyłącznie praktyki lekarskie indywidualne i indywidualne specjalistyczne oraz grupowe realizujące świadczenia zdrowotne finansowane ze środków publicznych.



zdrowotnych. Na tej podstawie eksperci medyczni wybrali poradnie dedykowane bezpośrednio analizowanej grupie chorób i problemów zdrowotnych. Są to:

- PORADNIA POŁOŻNICZO-GINEKOLOGICZNA (w sprawozdaniu ZD-3 wchodząca w skład poradni o nazwie poradnia położniczo-ginekologiczna),
- PORADNIA GINEKOLOGICZNA (w sprawozdaniu ZD-3 wchodząca w skład poradni o nazwie poradnia położniczo-ginekologiczna),
- PORADNIA GINEKOLOGICZNA DLA DZIEWCZĄT (w sprawozdaniu ZD-3 wchodząca w skład poradni o nazwie poradnia położniczo-ginekologiczna),
- PORADNIA PATOLOGII CIĄŻY (w sprawozdaniu ZD-3 wchodząca w skład poradni o nazwie poradnia położniczo-ginekologiczna).

**Tabela 2.3.4:** Struktura porad pacjentek w analizowanej grupie wg typu poradni

poradnia/pracownia	liczba porad [tys.]	udział porad [%]	skumulowany udział porad [%]
PORADNIA POŁOŻNICZO-GINEKOLOGICZNA	2 107,86	90,57	90,57
PORADNIA GINEKOLOGICZNA	87,62	3,77	94,34
PORADNIA GINEKOLOGICZNA DIABETOLOGICZNA	69,70	2,99	97,33
PORADNIA PATOLOGII CIĄŻY	37,06	1,59	98,93
PRACOWNIA USG	9,93	0,43	99,35
PORADNIA GINEKOLOGICZNA DLA DZIEWCZĄT	2,39	0,10	99,46
POZOSTAŁE PORADNIE	12,66	0,54	100,00

Opracowanie DAiS na podstawie danych NFZ

Porównanie rozkładu porad udzielonych pacjentkom z analizowaną grupą chorób i problemów zdrowotnych w wyróżnionych typach poradni pomiędzy województwami prezentuje Tabela 2.3.5.

**Tabela 2.3.5:** Struktura porad udzielonych pacjentkom z analizowanymi rozpoznaniem wg województwa i typu poradni

województwo	udział w dedykowanych bezpośrednio [%]	udział w pozostałych poradniach [%]
dolnośląskie	96,9	3,1
kujawsko-pomorskie	92,7	7,3
lubelskie	96,8	3,2
lubuskie	95,3	4,7
łódzkie	96,2	3,8
małopolskie	93,7	6,3
mazowieckie	97,4	2,6
opolskie	96,3	3,7
podkarpackie	95,2	4,8
podlaskie	92,5	7,5

**Tabela 2.3.5:** Struktura porad udzielonych pacjentkom z analizowanymi rozpoznaniem wg województwa i typu poradni

województwo	udział w dedykowanych bezpośrednio [%]	udział w pozostałych poradniach [%]
pomorskie	98,1	1,9
śląskie	96,3	3,7
świętokrzyskie	95,1	4,9
warmińsko-mazurskie	97,4	2,6
wielkopolskie	99,0	1,0
zachodniopomorskie	93,1	6,9
<b>Polska</b>	<b>96,0</b>	<b>4,0</b>

Opracowanie DAiS na podstawie danych NFZ

## 2.3.2 Poradnia położniczo-ginekologiczna

W województwie pomorskim liczba poradni, które w 2016 roku sprawozdały co najmniej jedną poradę w ramach NFZ wyniosła 134. Różnicowanie liczby porad i poradni pomiędzy województwami prezentuje Tabela 2.3.6.

**Tabela 2.3.6:** PORADNIA POŁOŻNICZO-GINEKOLOGICZNA - podstawowe statystyki według województw

województwo	Liczba porad [tys.]	Liczba porad na poradnie	Liczba poradni
dolnośląskie	528,56	2 391,68	221
kujawsko-pomorskie	435,86	2 235,19	195
lubelskie	332,11	3 533,13	94
lubuskie	177,14	3 690,46	48
łódzkie	385,38	2 586,46	149
małopolskie	606,23	2 986,35	203
mazowieckie	968,98	3 473,05	279
opolskie	144,90	2 542,04	57
podkarpackie	378,97	2 915,16	130
podlaskie	233,38	4 094,35	57
pomorskie	462,91	3 454,51	134
śląskie	792,89	2 160,46	367
świętokrzyskie	217,64	1 769,42	123
warmińsko-mazurskie	306,35	2 917,65	105
wielkopolskie	615,55	2 472,07	249
zachodniopomorskie	350,85	2 784,54	126
<b>Polska</b>	<b>6 937,70</b>	<b>2 734,61</b>	<b>2 537</b>

Opracowanie DAiS na podstawie danych NFZ

**Mapa 2.3.1:** PORADNIA POŁOŻNICZO-GINEKOLOGICZNA - liczba poradni w województwach

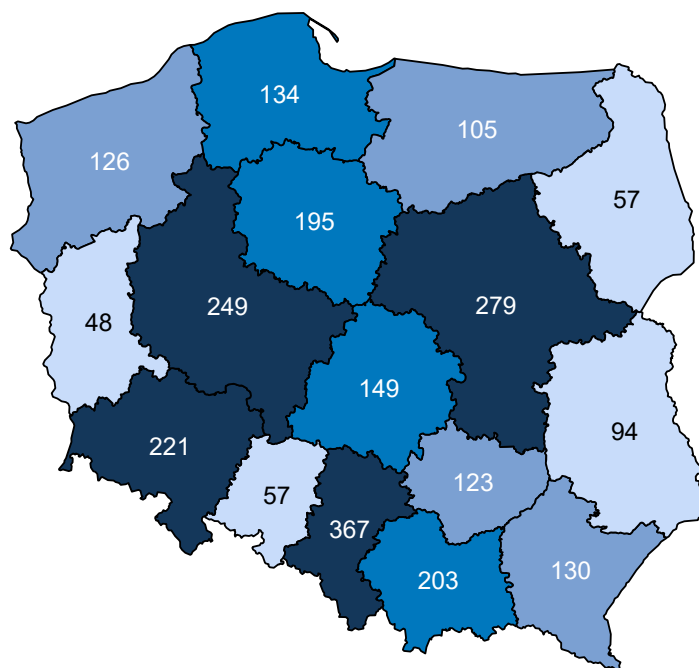

Opracowanie DAiS na podstawie danych z NFZ i GUS

**Mapa 2.3.2:** PORADNIA POŁOŻNICZO-GINEKOLOGICZNA - liczba porad na 100 tys. kobiet w wieku 15-51 lat

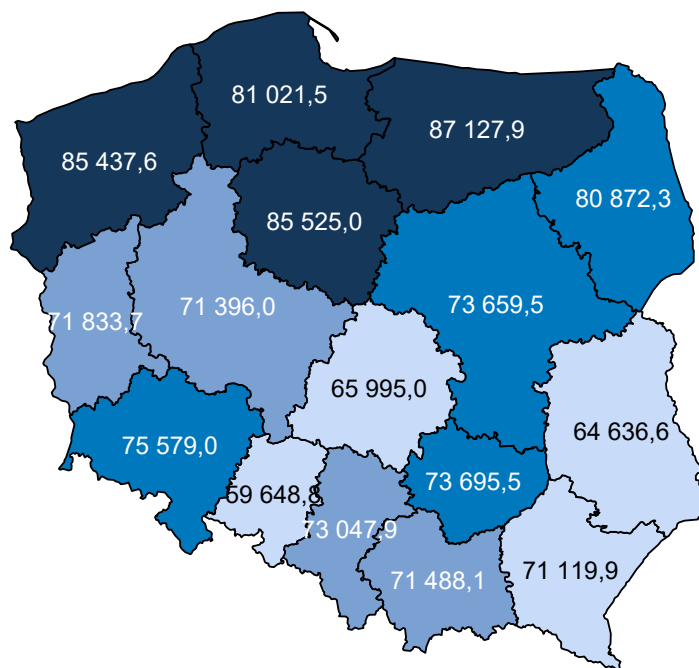

Opracowanie DAiS na podstawie danych z NFZ i GUS

W sprawozdaniu ZD3 PORADNIA POŁOŻNICZO-GINEKOLOGICZNA wchodzi w skład grupy poradni o

nazwie poradnia położniczo-ginekologiczna. Według tego sprawozdania w 2016 roku w województwie wykonano 766,0 tys. porad (por. Tabela 2.3.7)<sup>29</sup>. W ramach świadczeń sfinansowanych ze środków NFZ liczba porad w tych poradniach wyniosła 578,7 tys. Porównanie liczby porad sprawozdanych poprzez ZD-3 oraz liczby porad sprawozdanych do NFZ wskazuje, że 187,3 tys. porad nie jest finansowana w ramach umowy z NFZ. Należy podkreślić, że wartość 24,4% oznacza minimalny szacowany odsetek świadczeń realizowanych poza NFZ. Jak już wspomniano wcześniej sprawozdanie ZD-3 dotyczy podmiotów prowadzących ambulatoryjną opiekę zdrowotną, w przypadku zakładów opieki zdrowotnej publicznych i niepublicznych, a w przypadku praktyk lekarskich finansowanych ze środków publicznych. W sytuacji gdy dla danego regionu liczba porad sprawozdawanych przez ZD-3 była mniejsza od liczby porad sprawozdawanych do NFZ, przyjęto, że różnica ta wyniosła 0. Zróżnicowanie tego wskaźnika pomiędzy powiatami województwa prezentuje Wykres 2.3.1<sup>30</sup>. W analizie sprawozdań ZD-3 uwzględniono dane dotyczące wszystkich porad ambulatoryjnych sprawozdanych w 2016 roku do GUS. Porównano je ze sprawozdawczością NFZ w ramach wszystkich rozpoznań, nie ograniczając zakresu porad wyłącznie do rozpoznań analizowanych w danej grupie chorób. Stąd też, liczba porad w ramach NFZ dla analizowanej grupy chorób w określonym typie poradni może się różnić od danych w niniejszym rozdziale.

**Tabela 2.3.7:** Poradnie wchodzące w skład grupy poradni ZD-3 o nazwie poradnia położniczo-ginekologiczna w województwie

Nazwa poradni	Liczba porad NFZ. [tys.]
PORADNIA POŁOŻNICZO-GINEKOLOGICZNA	572,82
PORADNIA PATOLOGII CIĄŻY	3,65
PORADNIA GINEKOLOGICZNA	1,28
PORADNIA GINEKOLOGICZNA DLA DZIEWCZĄT	0,82
PORADNIA GINEKOLOGII ONKOLOGICZNEJ	0,10
PORADNIA PROFILAKTYKI CHOROÓB PIERSI	0,06

Opracowanie DAiS na podstawie danych NFZ

**Tabela 2.3.8:** Porównanie liczby porad NFZ ze sprawozdaniem ZD3 w województwie

Nazwa poradni ZD-3	Liczba porad ZD-3 [tys.]	Liczba porad NFZ. [tys.]	Porady poza NFZ [%]	Porady poza NFZ dla PL [%]
poradnia położniczo-ginekologiczna	766,00	578,72	24,45	24,39

Opracowanie DAiS na podstawie danych NFZ

<sup>29</sup>Należy podkreślić, że mowa tu o wszystkich poradach, niekoniecznie związanych z analizowaną grupą.

<sup>30</sup>Ze względu na dostępność danych, odsetek porad finansowanych poza NFZ został zaprezentowany po miejscu udzielania świadczeń.



Tabela 2.3.9: Porady według podgrup dla województwa

Podgrupa	Liczba porad [tys.]	Liczba pacjentek [tys.]	Procentowy udział porad [%]	Liczba porad na pacjentkę
Ciąże pozamaciczne i zaśnadowe	0,14	0,10	0,0	1,43
Ciąże utracone	1,55	1,16	0,3	1,33
Cięcie cesarskie	0,02	0,02	0,0	1,07
Komplikacje w położeniu	0,56	0,47	0,1	1,21
Opieka nad ciążą i położeniem	44,61	15,21	9,6	2,93
Patologia ciąży	120,52	22,42	26,0	5,37
Poród drogami natury	0,00	0,00	0,0	1,00
Poród siłami natury	0,01	0,01	0,0	1,00
Powikłania czynności porodowej/porodu	0,53	0,37	0,1	1,44
Zgony matek	0,00	0,00	0,0	1,00
<b>Ciąża, poród, położenie razem</b>	<b>167,93</b>	<b>28,64</b>	<b>36,3</b>	<b>5,86</b>

Opracowanie DAiS na podstawie danych NFZ

Tabela 2.3.10 prezentuje dane wojewódzkie dotyczące charakteru porad wykonanych pacjentkom w analizowanej poradni w zależności od wydzielonych podgrup. Analogiczne dane dla Polski przedstawia Tabela 2.3.11. Odsetek porad o charakterze zachowawczym w województwie (w analizowanej poradni, niezależnie od rozpoznania) wyniósł 93%, z czego 28% porad stanowiły porady typu W11<sup>31</sup>. W Polsce odsetki te wynosiły odpowiednio 94%, 36%. Natomiast porady zachowawcze typu W21 w kraju nie występowały.

W Tabeli suma udziałów porad zachowawczych, zabiegowych, kompleksowych (KAOS), ambulatoryjnych świadczeń diagnostycznych kosztocłonnych i odrębnych może przekroczyć 100%, co wynika ze sprawozdania więcej niż jednego typu produktu dla jednej porady w obrębie rozpoznania.

Tabela 2.3.10: Porady według podgrup dla województwa

Podgrupa	Porady zachowaw. w woj. [%]	Porady W11 w zachowaw. w woj. [%]	Porady W21 w zachowaw. w woj. [%]	Porady zabieg. w woj. [%]	Porady KAOS. w woj. [%]	Porady ASDK. w woj. [%]	Porady odrębne w woj. [%]
Ciąże pozamaciczne i zaśnadowe	94,16	27,74	-	5,84	-	-	-
Ciąże utracone	99,81	17,14	-	0,06	-	-	0,13
Cięcie cesarskie	81,25	31,25	-	18,75	-	-	-
Komplikacje w położeniu	96,45	52,40	-	3,55	-	-	-
Opieka nad ciążą i położeniem	75,99	18,05	-	1,20	-	0,11	22,71
Patologia ciąży	83,76	13,07	-	0,07	0,00	0,00	16,17
Poród drogami natury	100,00	-	-	-	-	-	-
Poród siłami natury	100,00	33,33	-	-	-	-	-
Powikłania czynności porodowej/porodu	99,43	10,96	-	0,19	-	-	0,38
Zgony matek	100,00	40,00	-	-	-	-	-
<b>Ciąża, poród, położenie razem</b>	<b>81,94</b>	<b>14,57</b>	-	<b>0,39</b>	<b>0,00</b>	<b>0,03</b>	<b>17,64</b>
<b>choroby spoza grupy</b>	<b>98,56</b>	<b>36,23</b>	-	<b>1,39</b>	<b>0,03</b>	-	<b>0,01</b>

Opracowanie DAiS na podstawie danych NFZ

<sup>31</sup>W11- świadczenie specjalistyczne 1-go typu

Tabela 2.3.11: Porady według podgrup dla Polski

Podgrupa	Porady zachowaw. w PL [%]	Porady W11 w zachowaw. w PL [%]	Porady W21 w zachowaw. w PL [%]	Porady zabieg. w woj [%]	Porady KAOS. w PL [%]	Porady ASDK. w PL [%]	Porady odrębne w PL [%]
Ciąże pozamaciczne i zaśniadowe	92,14	22,91	-	7,86	-	-	-
Ciąże utracone	99,44	24,24	-	0,53	-	-	0,03
Ciąże wielopłodowe	59,26	14,81	-	40,74	-	-	-
Cięcie cesarskie	63,47	5,84	-	36,53	-	-	-
Inne	100,00	22,22	-	-	-	-	-
Komplikacje w położeniu	88,76	50,69	-	11,24	-	-	-
Opieka nad ciążą i położeniem	72,17	21,09	-	1,55	-	0,07	26,21
Patologia ciąży	91,10	17,98	-	0,07	0,00	0,04	8,79
Poród drogami natury	86,96	13,04	-	13,04	-	-	-
Poród siłami natury	88,54	15,36	-	11,46	-	-	-
Powikłania czynności porodowej/porodu	99,79	20,28	-	0,09	-	-	0,12
Zgony matek	100,00	31,82	-	-	-	-	-
<b>Ciąża, poród, połóg razem</b>	<b>85,43</b>	<b>19,11</b>	-	<b>0,68</b>	<b>0,00</b>	<b>0,05</b>	<b>13,84</b>
<b>choroby spoza grupy</b>	<b>98,03</b>	<b>43,64</b>	-	<b>1,93</b>	<b>0,01</b>	<b>0,03</b>	<b>0,00</b>

Opracowanie DAiS na podstawie danych NFZ

Dalszą część opracowania dla analizowanej poradni wykonano dla poszczególnych świadczeniodawców funkcjonujących w ramach kontraktu z NFZ w województwie pomorskim. Liczba tego typu poradni wynosiła w 2016 roku 134. Dla ułatwienia prezentacji danych każdemu świadczeniodawcy nadano unikatowe ID, które jest utrzymywane w kolejnych zestawieniach dokumentu (por. Tabela 2.3.12). Rozkład porad udzielonych przez poszczególnych świadczeniodawców wg grup rozpoznai prezentuje Tabela 2.3.13.

Tabela 2.3.12: Lista świadczeniodawców

ID	Nazwa	Powiat
11.0001	Szpital im. Mikołaja Kopernika	m. Gdańsk
11.0002	Uniwersyteckie Centrum Kliniczne	m. Gdańsk
11.0006	Szpital Specjalistyczny im. J. K. Łukowicza w Chojnicach	chojnicki
11.0011	Szpital św. Jana	starogardzki
11.0012	Szpital Tczewskie	tczewski
11.0014	7 Szpital Marynarki Wojennej z Przychodnią SP ZOZ im. Konradmirała Profesora Wiesława Łasińskiego w Gdańsku	m. Gdańsk
11.0015	NZOZ im. dr. Aleksandra Majkowskiego	kartuski
11.0017	Szpital im. dr. Jadwigi Obodzińskiej - Król w Malborku	malborski
11.0021	SP ZOZ w Człuchowie	człuchowski
11.0023	NZOZ Szpital Powiatu Bytowskiego	bytowski
11.0026	Szpital Miejski w Miastku sp. z o.o.	bytowski
11.0028	SP ZOZ MSWiA w Gdańsku	m. Gdańsk
11.0032	NZOZ Przychodnia Dąbrowa - Dąbrowka	m. Gdynia
11.0039	Szpital im. dr. Jadwigi Obodzińskiej - Król w Malborku	nowodworski
11.0046	SP ZOZ MSW w Koszalinie	m. Słupsk
11.0049	Centrum Medyczne Sopmed Przychodnia	m. Sopot
11.0050	ZOZ Medpharma	starogardzki
11.0058	Nadmorskie Centrum Medyczne	m. Gdańsk
11.0087	ZOZ Medical sp. z o.o.	gdański
11.0090	Euromedicus	m. Gdynia
11.0093	Kaszubskie Centrum Medyczne w Sierakowicach	kartuski
11.0101	SP ZOZ Przychodnia Lekarska	starogardzki
11.0102	Gminny Ośrodek Zdrowia	starogardzki
11.0103	Gminny Ośrodek Zdrowia w Skarszewach	starogardzki
11.0104	SP ZOZ	wejherowski
11.0110	SP ZOZ Gardeja	kwidziński
11.0111	Miejska Ambulatoryjna Opieka Zdrowotna w Słupsku	m. Słupsk
11.0113	NZOZ - Maria Nowak	bytowski
11.0115	Przychodnia Baltimed	m. Gdańsk

Tabela 2.3.12: Lista świadczeniodawców

ID	Nazwa	Powiat
11.0118	NZOZ Praktyka Lekarzy Rodzinnych	kartuski
11.0119	NZOZ Praktyka Rodzinna i Specjalistyczna Familia	gdański
11.0123	NZOZ Medicus Praktyka Rodzinna i Specjalistyczna	chojnicki
11.0124	NZOZ Medicus Praktyka Rodzinna i Specjalistyczna	starogardzki
11.0126	Centrum Medycyny Pracy Zakład Leczniczo - Profilaktyczny	kwidzyński
11.0128	NZOZ Eter - Med	m. Gdańsk
11.0129	NZOZ Eter - Med	gdański
11.0131	Gminny Ośrodek Zdrowia w Choczewie	wejherowski
11.0135	Ośrodek Medyczny Mederi	malborski
11.0149	NZOZ Przychodnia Wassowskiego	m. Gdańsk
11.0151	NZOZ Spółka Medyczna Jesionowa	m. Gdańsk
11.0152	NZOZ Stogi	m. Gdańsk
11.0153	NZOZ Przychodnia Morena	m. Gdańsk
11.0154	NZOZ Centrum Pediatriczno - Internistyczne Jaskółka	m. Gdańsk
11.0163	NZOZ Medicus	kwidzyński
11.0165	NZOZ Stary Browar	łęborski
11.0186	Puckie Centrum Medyczne sp. z o.o. s.k.	wejherowski
11.0187	Puckie Centrum Medyczne sp. z o.o. s.k.	m. Gdynia
11.0188	Specjalistyczna Praktyka Położniczo - Ginekologiczna	nowodworski
11.0192	Centrum Medyczne Falck Ustka	słupski
11.0194	NZOZ w Borzęcinie	słupski
11.0204	Centrum Medyczne Polimed sp. z o.o.	tczewski
11.0205	NZOZ Hipokrates	tczewski
11.0206	NZOZ Medyk	tczewski
11.0207	ZOZ Medical sp. z o.o.	tczewski
11.0208	ZOZ Medical sp. z o.o.	starogardzki
11.0209	Przychodnia Rogowscy sp. z o.o. Sp. K.	tczewski
11.0210	NZOZ Pelmed	tczewski
11.0229	NZOZ Centrum Medyczne VII Dwór	m. Gdańsk
11.0243	NZOZ Poradnia Medycyny Rodzinnej	wejherowski
11.0257	NZOZ Palmed	kwidzyński
11.0260	Przychodnia Lekarska Obłuze - Oksywie	m. Gdynia
11.0261	NZOZ Vita - Med	m. Gdynia
11.0264	NZOZ Wzgórze św. Maksymiliana	m. Gdynia
11.0267	NZOZ Zdrowy Checz	wejherowski
11.0270	NZOZ Abc Family Med	m. Sopot
11.0276	NZOZ Centrum Medyczne	gdański
11.0278	NZOZ Przychodnia Lekarska Obłuze Leśne	m. Gdynia
11.0279	NZOZ Przychodnia U Źródła Marii	m. Gdynia
11.0280	NZOZ Śródmieście	m. Gdynia
11.0282	NZOZ Przychodnia Lekarska Działki Leśne	m. Gdynia
11.0283	Przychodnia Orłowo	m. Gdynia
11.0284	Przychodnia Lekarska Witomino	m. Gdynia
11.0287	NZOZ Przychodnia Lekarska Pogórze	m. Gdynia
11.0288	Przychodnia Lekarska Grabówek	m. Gdynia
11.0290	NZOZ Przychodnia	kościerski
11.0292	Centrum Medyczne Eskulap	chojnicki
11.0293	Gminny Ośrodek Zdrowia w Starej Kiszewie	kościerski
11.0294	Przychodnia Lekarska Nova	chojnicki
11.0300	NZOZ Przychodnia Kartuska	m. Gdańsk
11.0301	Przychodnia Lekarska Nowy Chełm	m. Gdańsk
11.0302	Przychodnia Lekarska Nowy Chełm	m. Sopot
11.0305	Centrum Medyczne Polmed	starogardzki
11.0306	Centrum Medyczne Polmed	m. Gdańsk
11.0309	NZOZ Spółki Partnerskiej Lekarzy Wojciech Dobrzyński i Grzegorz Brzuszek	nowodworski
11.0320	Przychodnia Mickiewicza	m. Gdańsk
11.0327	NZOZ Gdańsk - Południe	m. Gdańsk
11.0328	NZOZ Ośrodek Zdrowia Piotr Pelcer	wejherowski
11.0329	NZOZ Centrum Medyczne Kaszuby	kartuski
11.0335	NZOZ Medi - Car Beata Bogdał	łęborski
11.0343	NZOZ w Kobylnicy	słupski
11.0344	NZOZ Medipol	tczewski
11.0347	NZOZ Puls s.c.	starogardzki



Tabela 2.3.12: Lista świadczeniodawców

ID	Nazwa	Powiat
11.0351	Wojskowa Specjalistyczna Przychodnia Lekarska SP ZOZ	m. Gdynia
11.0362	NZOZ nr 1	wejherowski
11.0368	Lux Med sp. z o.o.	m. Gdańsk
11.0396	Lekarska Specjalistyczna Spółdzielnia Pracy NZOZ	m. Gdańsk
11.0397	NZOZ Centrum Medyczne św. Łukasza	kartuski
11.0402	NZOZ Przychodnia Biała Rzeka	wejherowski
11.0406	NZOZ Polo w Słupsku	m. Słupsk
11.0409	Niepubliczny Ośrodek Zdrowia	kościerski
11.0418	Centrum Medycyny Rodzinnej Gdańskiego Uniwersytetu Medycznego sp. z o.o.	m. Gdańsk
11.0426	NZOZ Puchatek	człuchowski
11.0435	Centrum Medyczne Płyta Redłowska	m. Gdynia
11.0436	NZOZ Kostrzewscy s.c.	kartuski
11.0453	Indywidualna Specjalistyczna Praktyka Lekarska Tomasz Raba	kartuski
11.0456	NZOZ - Poradnia dla Kobiet	łęborski
11.0457	Indywidualna Specjalistyczna Praktyka Lekarska Barbara Maria Burny	sztumski
11.0458	Indywidualna Specjalistyczna Praktyka Lekarska Bogdan Błaszczuk	malborski
11.0459	Medyk Piotr Błaszczuk, Mieczysław Wolski	malborski
11.0466	Niepubliczny Specjalistyczny ZOZ Ewa Stefanowicz - Kujawa	m. Gdańsk
11.0469	Indywidualna Specjalistyczna Praktyka Lekarska Janina Żółkiewicz	pucki
11.0470	Indywidualna Specjalistyczna Praktyka Lekarska Tomasz Kopczyk	pucki
11.0471	NZOZ Femina	kwidzyński
11.0472	NZOZ Centrum Ginekologiczne - Ewa	wejherowski
11.0473	Indywidualna Specjalistyczna Praktyka Lekarska Krzysztof Kaczor	wejherowski
11.0474	Indywidualna Specjalistyczna Praktyka Lekarska Bogusława Kozakiewicz - Cerek	wejherowski
11.0480	NZOZ Femina	sztumski
11.0525	Medyczne Laboratoria Diagnostyczne Invicta	m. Gdańsk
11.0526	NZOZ Przychodnia Położniczo - Ginekologiczna Birk - Med	m. Gdańsk
11.0527	Położniczo - Ginekologiczny ZOZ	m. Gdańsk
11.0540	NZOZ Centrum Zdrowia Kobiety	pucki
11.0565	NZOZ Star - Med Piotr Augustyniak	starogardzki
11.0566	NZOZ Star - Med Piotr Augustyniak	m. Gdańsk
11.0567	NZOZ Star - Med Piotr Augustyniak	m. Gdynia
11.0569	SP ZOZ	gdański
11.0581	Niepubliczny Specjalistyczny ZOZ Centrum Medyczne Vita	bytowski
11.0583	Specjalistyczny NZOZ Salus	kościerski
11.0591	NZOZ Ars Medica	człuchowski
11.0592	NZOZ Ars Medica	chojnicki
11.0598	NZOZ Centrum Medyczne Pro - Femina - Inga Kowalik	wejherowski
11.0605	NZOZ Ginekologii i Położnictwa Femina	m. Słupsk
11.0627	NZOZ Ars Medica	wejherowski
11.0628	Kj Medicus Katarzyna Antypiuk, Janusz Antypiuk s.j.	bytowski
11.0633	Indywidualna Specjalistyczna Praktyka Lekarska Michał Kisiel	m. Słupsk

Opracowanie DAiS na podstawie danych NFZ

Tabela 2.3.13: Liczba porad w tys. wg świadczeniodawców i grup rozpoznań

ID	Dane wg 6 największych podgrup						Cięża, poród i połóg oraz opieka nad noworodkiem razem [tys.]	choroby spoza grupy [tys.]
	Patologia ciąży [tys.]	Opieka nad ciążą i połogiem [tys.]	Cięże utracone [tys.]	Komplikacje w połogu [tys.]	Powikłania czynności porodowej/porodu [tys.]	Cięże pozamaciczne i zaśnadowe [tys.]		
11.0001	1,94	0,29	0,02	0,01	-	0,01	2,26	4,73
11.0002	1,17	0,11	0,01	0,00	-	0,03	1,31	2,56
11.0006	1,87	0,12	0,13	0,02	0,00	0,01	2,15	3,13
11.0011	2,79	0,61	0,01	0,00	-	0,00	3,43	4,51
11.0012	0,84	0,73	0,03	0,01	0,02	-	1,63	2,03
11.0014	0,09	0,12	0,00	-	-	-	0,22	1,40
11.0015	0,85	0,15	0,02	-	0,00	-	1,02	2,91
11.0017	1,76	0,30	0,01	0,00	-	0,00	2,07	2,25
11.0021	0,37	0,28	0,01	0,00	0,01	0,01	0,68	1,42
11.0023	1,69	0,00	0,05	0,00	0,00	0,00	1,74	2,36
11.0026	0,70	-	0,01	0,00	0,00	0,00	0,72	1,50
11.0028	0,19	0,12	-	-	-	-	0,31	1,18
11.0032	0,33	0,82	0,01	0,00	-	-	1,17	2,79
11.0039	0,23	0,44	0,00	0,00	-	-	0,67	1,35
11.0046	0,29	0,21	0,00	-	0,00	-	0,50	1,47
11.0049	0,06	0,95	0,01	0,00	-	-	1,01	4,14
11.0050	3,35	0,27	0,02	-	0,01	-	3,64	4,08
11.0058	4,40	2,27	0,06	0,02	0,00	0,00	6,75	11,83
11.0087	0,47	0,24	0,00	-	0,00	-	0,72	1,32
11.0090	0,02	0,24	0,00	-	-	-	0,26	0,67
11.0093	1,02	0,65	0,01	0,00	-	0,00	1,68	3,20
11.0101	1,63	0,23	0,01	0,00	-	-	1,88	3,66
11.0102	0,19	0,03	0,00	-	-	-	0,22	0,37
11.0103	0,51	0,05	0,01	-	-	0,00	0,58	0,79
11.0104	0,60	0,05	0,00	0,00	-	0,00	0,65	0,97
11.0110	0,11	0,04	-	0,01	-	-	0,15	0,48
11.0111	1,67	2,53	0,06	0,01	0,04	0,00	4,32	11,38
11.0113	0,31	-	0,00	0,01	-	-	0,32	0,43
11.0115	1,52	0,04	0,01	-	-	-	1,58	2,79
11.0118	0,10	0,04	0,00	-	-	-	0,14	0,59
11.0119	0,04	1,16	0,00	-	-	-	1,20	1,47
11.0123	1,36	0,06	0,00	-	-	-	1,42	2,10
11.0124	0,01	0,01	-	-	-	-	0,02	0,39
11.0126	0,24	0,05	0,01	0,00	-	-	0,30	1,29
11.0128	0,98	0,50	0,01	-	-	0,00	1,50	3,54
11.0129	0,17	0,18	-	-	-	-	0,35	1,00
11.0131	0,41	0,09	0,00	-	-	-	0,50	0,67
11.0135	0,93	0,01	0,00	-	-	-	0,94	1,41
11.0149	1,06	0,08	0,01	-	-	-	1,15	3,16
11.0151	0,20	-	0,00	-	-	-	0,20	0,58
11.0152	0,87	0,48	0,01	0,00	-	-	1,35	2,53
11.0153	0,42	0,03	0,00	0,03	-	-	0,49	1,58
11.0154	1,68	0,01	0,02	0,00	-	-	1,71	2,80
11.0163	0,68	0,40	0,00	-	-	0,00	1,08	2,18
11.0165	1,10	0,57	0,01	-	0,06	0,00	1,74	2,64
11.0186	0,22	0,00	0,00	-	0,00	-	0,23	0,52
11.0187	0,31	0,16	0,00	-	-	-	0,46	0,76
11.0188	0,72	0,67	0,00	0,01	-	-	1,40	1,42
11.0192	1,24	0,55	0,03	0,00	0,02	0,00	1,85	2,43
11.0194	0,23	0,32	0,01	0,00	-	0,00	0,56	1,32
11.0204	0,55	0,49	-	-	-	-	1,04	1,98
11.0205	0,19	0,02	-	0,00	-	-	0,21	0,38
11.0206	1,39	0,15	0,02	0,00	-	-	1,56	3,07

Tabela 2.3.13: Liczba porad w tys. wg świadczeniodawców i grup rozpoznań

ID	Dane wg 6 największych podgrup						Ciąża, poród i połóg oraz opieka nad noworodkiem razem [tys.]	choroby spoza grupy [tys.]
	Patologia ciąży [tys.]	Opieka nad ciążą i połogiem [tys.]	Ciąże utracone [tys.]	Komplikacje w połogu [tys.]	Powikłania czynności porodowej/porodu [tys.]	Ciąże pozamaciczne i zaśniadowe [tys.]		
11.0207	1,34	0,69	0,02	0,00	0,04	-	2,10	3,66
11.0208	0,50	0,18	0,00	-	-	-	0,68	1,00
11.0209	0,84	0,09	0,01	0,01	0,04	-	0,98	2,22
11.0210	1,07	-	0,02	0,07	0,00	0,01	1,17	1,44
11.0229	0,96	0,45	0,06	0,00	0,00	0,00	1,48	2,08
11.0243	0,50	0,17	0,01	0,00	-	-	0,69	2,05
11.0257	0,72	0,32	0,01	0,09	-	0,00	1,15	3,09
11.0260	0,41	0,05	0,00	-	-	-	0,46	0,73
11.0261	0,05	0,18	0,01	0,00	0,01	0,00	0,25	1,86
11.0264	0,74	0,31	0,01	-	-	-	1,06	1,68
11.0267	0,37	0,01	0,00	0,00	-	0,00	0,38	0,45
11.0270	0,75	0,19	0,01	-	-	0,00	0,94	1,45
11.0276	2,24	0,12	0,01	-	-	-	2,37	3,08
11.0278	0,34	0,61	0,02	0,00	-	-	0,96	1,82
11.0279	0,81	0,16	0,01	0,01	0,01	0,00	0,99	2,73
11.0280	0,59	1,48	0,00	-	-	-	2,07	4,82
11.0282	0,11	0,80	0,02	0,00	-	0,00	0,93	2,54
11.0283	0,05	0,77	0,00	-	-	-	0,83	2,28
11.0284	0,34	0,27	0,00	0,00	0,01	-	0,62	1,59
11.0287	0,19	0,03	0,00	-	-	-	0,22	1,49
11.0288	0,69	0,04	0,00	-	-	-	0,73	1,45
11.0290	1,91	1,34	0,04	0,00	-	0,00	3,29	5,16
11.0292	1,78	0,01	0,00	0,00	-	-	1,80	4,38
11.0293	0,41	0,20	-	-	-	-	0,61	0,96
11.0294	0,43	0,17	0,01	0,00	-	-	0,60	1,26
11.0300	0,26	0,55	0,01	0,00	-	-	0,82	1,45
11.0301	3,23	0,22	0,01	0,00	-	-	3,46	4,06
11.0302	0,21	-	-	-	-	-	0,21	0,32
11.0305	0,18	0,24	0,01	-	0,04	-	0,46	0,55
11.0306	0,65	0,43	0,02	0,00	0,03	0,01	1,14	3,50
11.0309	0,12	0,00	-	-	-	-	0,13	0,26
11.0320	0,59	0,46	0,01	-	0,00	-	1,06	2,37
11.0327	0,91	0,66	0,01	0,00	-	-	1,59	3,69
11.0328	1,27	0,01	0,00	-	-	0,00	1,28	2,04
11.0329	1,69	0,97	0,03	0,00	0,01	-	2,71	3,80
11.0335	0,00	0,48	0,00	-	-	-	0,48	1,25
11.0343	0,33	0,74	0,02	0,01	0,00	-	1,10	1,79
11.0344	0,45	0,48	-	-	-	-	0,93	1,88
11.0347	0,73	0,05	-	-	-	-	0,78	0,57
11.0351	0,07	0,16	-	-	-	-	0,23	1,53
11.0362	1,28	0,62	0,02	0,00	0,00	-	1,92	3,46
11.0368	0,61	0,30	0,00	0,00	-	-	0,90	1,66
11.0396	0,02	0,01	-	-	-	-	0,02	0,40
11.0397	0,46	0,33	0,01	-	-	-	0,80	1,31
11.0402	1,68	0,82	0,01	0,00	0,08	-	2,60	1,76
11.0406	0,04	0,00	-	-	-	-	0,05	1,95
11.0409	0,38	0,02	-	-	0,01	-	0,41	0,61
11.0418	0,70	-	-	-	-	-	0,70	1,38
11.0426	0,02	2,27	0,06	0,05	-	-	2,40	4,82
11.0435	0,53	0,40	0,00	0,00	-	-	0,93	2,20
11.0436	0,03	0,04	0,00	-	-	-	0,07	0,11
11.0453	2,47	0,21	0,06	0,01	-	0,00	2,74	4,22
11.0456	1,46	0,00	0,00	-	0,00	0,00	1,47	1,88

**Tabela 2.3.13:** Liczba porad w tys. wg świadczeniodawców i grup rozpoznań

ID	Dane wg 6 największych podgrup						Cięża, poród i potóg oraz opieka nad noworodkiem razem [tys.]	choroby spoza grupy [tys.]
	Patologia ciąży [tys.]	Opieka nad ciążą i potogiem [tys.]	Ciąże utracone [tys.]	Komplikacje w potogu [tys.]	Powikłania czynności porodowej/porodu [tys.]	Ciąże pozamaciczne i zaśniadowe [tys.]		
11.0457	0,72	0,13	0,01	-	-	-	0,87	1,52
11.0458	0,59	0,03	0,01	-	-	0,00	0,63	1,62
11.0459	1,07	0,35	0,01	0,00	-	-	1,43	1,97
11.0466	0,26	0,07	0,00	-	-	-	0,34	0,73
11.0469	0,32	0,29	-	-	-	-	0,61	0,87
11.0470	0,16	0,12	0,02	-	-	0,00	0,30	0,70
11.0471	7,53	0,58	0,06	-	-	0,01	8,18	9,27
11.0472	1,23	0,12	0,00	0,00	-	-	1,34	4,02
11.0473	1,11	0,08	0,02	0,01	-	-	1,22	1,74
11.0474	0,34	0,27	0,00	0,00	-	-	0,61	1,54
11.0480	2,82	0,06	0,01	0,00	-	0,00	2,91	3,83
11.0525	0,69	0,96	0,02	-	-	-	1,66	3,85
11.0526	0,29	0,36	0,00	0,00	-	-	0,66	1,35
11.0527	0,04	0,01	0,00	-	-	-	0,05	0,54
11.0540	4,49	1,19	0,08	0,04	0,00	0,00	5,82	5,34
11.0565	1,03	0,07	-	-	-	-	1,10	1,28
11.0566	0,89	0,04	0,01	-	-	-	0,94	1,35
11.0567	0,78	0,06	0,00	0,00	-	-	0,84	1,53
11.0569	0,45	0,05	0,00	-	-	-	0,51	0,44
11.0581	2,31	0,00	0,02	0,01	-	0,00	2,35	2,71
11.0583	2,38	0,25	0,01	-	-	0,00	2,64	2,11
11.0591	1,45	0,44	0,01	-	0,03	-	1,93	3,37
11.0592	0,61	0,20	0,00	-	0,01	-	0,82	1,32
11.0598	1,42	0,10	0,00	0,03	0,00	-	1,56	2,58
11.0605	0,65	0,13	0,00	0,00	0,02	-	0,81	2,58
11.0627	1,18	0,54	0,00	-	-	-	1,72	1,90
11.0628	1,00	0,94	0,00	-	-	-	1,94	2,04
11.0633	0,16	0,15	0,00	0,00	0,00	-	0,32	1,32
<b>Woj.</b>	<b>120,52</b>	<b>44,61</b>	<b>1,55</b>	<b>0,56</b>	<b>0,53</b>	<b>0,14</b>	<b>167,93</b>	<b>294,98</b>

Opracowanie DAiS na podstawie danych NFZ

Największy świadczeniodawca w województwie sprawozdał 18,6 tys. porad dla 7,2 tys. pacjentek (por. Tabela 2.3.14. Tym samym liczba porad na pacjentkę u tego świadczeniodawcy wyniosła 2,6. Sumaryczny odsetek porad W11 i W21 wyniósł w województwie 28,4%. 65 świadczeniodawców charakteryzowało się wyższą wartością tego wskaźnika, niż wartość wojewódzka.

**Tabela 2.3.14:** Porady według świadczeniodawców i kategorii

ID	Liczba porad [tys.]	Liczba pacjentek [tys.]	Liczba porad na pacj.	Porady zachowaw. w woj. [%]	Porady W11 w zachowaw. w woj. [%]	Porady W21 w zachowaw. w woj. [%]	Porady zabieg. w woj [%]	Porady KAOS. w woj. [%]	Porady ASDK. w woj. [%]	Porady odrębne w woj. [%]
11.0001	6,99	2,81	2,49	98,67	23,61	-	1,29	0,03	-	-
11.0002	3,87	1,86	2,08	80,74	38,57	-	3,67	1,99	0,03	12,93
11.0006	5,28	2,15	2,46	96,86	9,45	-	2,56	-	-	0,59
11.0011	7,94	2,57	3,09	77,41	14,74	-	2,72	-	-	19,87
11.0012	3,67	1,45	2,53	88,46	21,49	-	2,43	-	-	9,14
11.0014	1,62	0,68	2,37	89,56	26,31	-	2,59	-	-	7,84

Tabela 2.3.14: Porady według świadczeniodawców i kategorii

ID	Liczba porad [tys.]	Liczba pacjentek [tys.]	Liczba porad na pacj.	Porady zachowaw. w woj. [%]	Porady W11 w zachowaw. w woj. [%]	Porady W21 w zachowaw. w woj. [%]	Porady zabieg. w woj [%]	Porady KAOS. w woj. [%]	Porady ASDK. w woj. [%]	Porady odrębne w woj. [%]
11.0015	3,93	1,48	2,65	99,72	37,57	-	0,28	-	-	-
11.0017	4,32	1,38	3,12	98,61	13,81	-	0,28	-	-	1,11
11.0021	2,09	0,77	2,71	97,09	22,65	-	2,91	-	-	-
11.0023	4,10	1,26	3,25	64,65	24,91	-	0,12	-	-	35,23
11.0026	2,22	0,74	3,01	93,06	26,56	-	0,63	-	-	6,31
11.0028	1,49	0,62	2,40	88,31	49,63	-	0,20	-	-	11,48
11.0032	3,95	1,76	2,24	96,46	13,66	-	2,25	-	1,29	-
11.0039	2,02	0,79	2,54	90,92	10,02	-	0,60	-	-	8,48
11.0046	1,98	0,82	2,40	99,09	21,32	-	0,41	-	-	0,51
11.0049	5,16	1,96	2,63	90,38	58,56	-	0,91	-	-	8,71
11.0050	7,72	2,64	2,92	76,53	33,92	-	0,29	-	-	23,19
11.0058	18,58	7,19	2,58	98,22	40,47	-	1,78	-	-	-
11.0087	2,04	0,78	2,62	97,05	25,06	-	0,54	-	-	2,41
11.0090	0,92	0,41	2,28	81,39	24,89	-	1,41	-	-	17,21
11.0093	4,88	1,82	2,69	99,69	15,88	-	0,31	-	-	-
11.0101	5,54	2,34	2,36	74,35	24,97	-	0,23	-	-	25,42
11.0102	0,59	0,22	2,74	93,07	30,74	-	-	-	-	6,93
11.0103	1,36	0,60	2,28	99,27	10,33	-	0,73	-	-	-
11.0104	1,62	0,55	2,94	93,15	38,25	-	2,65	-	-	4,19
11.0110	0,63	0,17	3,79	99,36	78,06	-	0,64	-	-	-
11.0111	15,70	4,68	3,35	92,44	50,08	-	0,27	-	-	7,29
11.0113	0,76	0,27	2,81	90,60	36,16	-	0,13	-	-	9,27
11.0115	4,36	1,28	3,41	82,53	19,67	-	0,09	-	-	17,38
11.0118	0,73	0,35	2,09	100,00	24,18	-	-	-	-	-
11.0119	2,67	1,06	2,51	89,92	34,60	-	1,09	-	-	9,00
11.0123	3,52	1,28	2,74	66,34	30,91	-	-	-	-	33,66
11.0124	0,41	0,26	1,54	99,02	73,28	-	-	-	-	0,98
11.0126	1,59	0,64	2,48	96,35	62,26	-	2,96	-	-	0,69
11.0128	5,03	1,90	2,65	99,74	35,47	-	0,26	-	-	-
11.0129	1,35	0,61	2,22	99,93	38,20	-	0,07	-	-	-
11.0131	1,18	0,41	2,87	97,20	15,04	-	2,80	-	-	-
11.0135	2,36	0,94	2,52	98,77	22,26	-	1,23	-	-	-
11.0149	4,32	1,25	3,45	94,88	33,33	-	-	-	-	5,12
11.0151	0,78	0,22	3,50	82,25	49,81	-	0,26	-	-	17,50
11.0152	3,88	1,34	2,89	99,36	22,81	-	0,64	-	-	-
11.0153	2,07	0,65	3,16	98,16	21,14	-	1,84	-	-	-
11.0154	4,51	1,64	2,75	98,63	23,44	-	1,37	-	-	-
11.0163	3,27	1,04	3,14	91,55	52,73	-	0,70	-	-	7,75
11.0165	4,38	1,62	2,71	88,04	17,01	-	0,64	-	-	11,32
11.0186	0,75	0,34	2,25	79,15	28,82	-	-	-	-	20,85
11.0187	1,23	0,51	2,40	100,00	8,39	-	-	-	-	-
11.0188	2,82	0,90	3,15	97,13	22,27	-	2,87	-	-	-
11.0192	4,28	1,34	3,20	96,77	38,87	-	0,05	-	-	3,18
11.0194	1,88	0,58	3,24	95,80	50,96	-	-	-	-	4,20
11.0204	3,02	1,10	2,74	99,24	24,51	-	0,76	-	-	-
11.0205	0,59	0,22	2,75	99,49	42,47	-	0,51	-	-	-
11.0206	4,63	1,65	2,81	99,27	29,49	-	0,73	-	-	-
11.0207	5,76	1,81	3,18	99,46	33,48	-	0,54	-	-	-
11.0208	1,67	0,48	3,50	96,42	21,51	-	1,55	-	-	2,03
11.0209	3,20	1,17	2,73	99,06	43,75	-	0,13	-	-	0,81
11.0210	2,60	0,77	3,38	88,14	54,28	-	0,38	-	-	11,48
11.0229	3,56	1,30	2,73	98,48	18,08	-	1,52	-	-	-
11.0243	2,74	1,11	2,46	89,96	32,65	-	1,31	-	-	8,73
11.0257	4,24	1,10	3,84	97,15	59,31	-	2,03	-	-	0,83
11.0260	1,19	0,50	2,39	79,32	25,23	-	3,29	-	-	17,38
11.0261	2,10	0,90	2,34	99,48	19,90	-	0,52	-	-	-
11.0264	2,74	1,02	2,70	79,99	28,69	-	1,39	-	-	18,67
11.0267	0,83	0,27	3,12	100,00	13,67	-	-	-	-	-
11.0270	2,40	0,98	2,45	99,92	14,43	-	0,08	-	-	-
11.0276	5,45	1,65	3,30	98,29	9,35	-	1,71	-	-	-

Tabela 2.3.14: Porady według świadczeniodawców i kategorii

ID	Liczba porad [tys.]	Liczba pacjentek [tys.]	Liczba porad na pacj.	Porady zachowaw. w woj. [%]	Porady W11 w zachowaw. w woj. [%]	Porady W21 w zachowaw. w woj. [%]	Porady zabieg. w woj [%]	Porady KAOS. w woj. [%]	Porady ASDK. w woj. [%]	Porady odrębne w woj. [%]
11.0278	2,78	0,97	2,86	86,78	41,20	-	2,37	-	-	10,85
11.0279	3,72	1,26	2,96	81,81	38,10	-	0,91	-	-	17,28
11.0280	6,89	2,13	3,23	86,33	35,90	-	0,80	0,03	-	12,84
11.0282	3,48	1,21	2,87	86,62	45,73	-	1,21	-	-	12,17
11.0283	3,11	1,15	2,70	79,67	29,63	-	1,67	-	-	18,66
11.0284	2,21	0,92	2,41	94,35	9,62	-	2,67	-	-	2,98
11.0287	1,70	0,55	3,09	94,66	40,22	-	0,41	-	-	4,93
11.0288	2,18	0,62	3,49	97,15	55,12	-	2,85	-	-	-
11.0290	8,45	2,50	3,39	99,73	56,18	-	0,27	-	-	-
11.0292	6,19	1,87	3,31	80,55	33,54	-	0,24	-	-	19,20
11.0293	1,57	0,39	3,98	100,00	55,51	-	-	-	-	-
11.0294	1,87	0,80	2,34	72,29	3,86	-	-	-	-	27,71
11.0300	2,27	1,00	2,27	99,65	29,20	-	0,35	-	-	-
11.0301	7,53	2,72	2,76	99,44	20,49	-	0,56	-	-	-
11.0302	0,53	0,32	1,68	99,43	23,02	-	0,57	-	-	-
11.0305	1,01	0,32	3,10	84,84	31,02	-	-	-	-	15,16
11.0306	4,64	1,95	2,37	94,14	50,62	-	0,24	-	-	5,62
11.0309	0,38	0,15	2,54	97,92	46,61	-	2,08	-	-	-
11.0320	3,43	1,33	2,58	99,62	13,16	-	0,38	-	-	-
11.0327	5,28	2,26	2,33	98,30	8,77	-	1,70	-	-	-
11.0328	3,32	1,05	3,16	83,54	32,46	-	-	-	-	16,46
11.0329	6,51	2,22	2,93	98,85	26,04	-	1,15	-	-	-
11.0335	1,73	0,63	2,76	93,35	36,01	-	-	-	-	6,65
11.0343	2,89	0,92	3,15	80,68	48,05	-	0,10	-	-	19,22
11.0344	2,82	0,84	3,35	89,63	10,55	-	0,07	-	-	10,30
11.0347	1,35	0,32	4,16	85,92	32,54	-	0,74	-	-	13,34
11.0351	1,76	0,74	2,37	92,34	29,74	-	1,31	-	-	6,36
11.0362	5,38	2,12	2,53	84,20	18,76	-	0,20	-	-	15,60
11.0368	2,56	1,04	2,46	90,91	43,56	-	-	-	-	9,09
11.0396	0,43	0,21	2,04	100,00	53,50	-	-	-	-	-
11.0397	2,11	1,03	2,05	99,91	8,68	-	0,09	-	-	-
11.0402	4,37	1,17	3,74	81,86	9,19	-	1,26	-	-	16,88
11.0406	1,99	0,87	2,29	99,95	44,78	-	0,05	-	-	-
11.0409	1,02	0,30	3,44	100,00	28,45	-	-	-	-	-
11.0418	2,08	0,84	2,48	91,11	24,02	-	0,43	-	-	8,45
11.0426	7,21	2,52	2,86	71,19	2,47	-	1,64	-	-	27,18
11.0435	3,13	0,63	4,97	100,00	56,55	-	-	-	-	-
11.0436	0,18	0,09	1,94	100,00	27,22	-	-	-	-	-
11.0453	6,96	2,18	3,18	98,09	29,69	-	1,91	-	-	-
11.0456	3,35	1,08	3,10	99,94	9,53	-	0,06	-	-	-
11.0457	2,39	0,85	2,80	98,45	19,15	-	1,55	-	-	-
11.0458	2,25	0,92	2,44	98,58	20,10	-	1,42	-	-	-
11.0459	3,40	1,15	2,97	99,35	9,14	-	0,29	-	-	0,35
11.0466	1,07	0,46	2,31	99,25	23,17	-	0,75	-	-	-
11.0469	1,48	0,54	2,76	70,55	41,64	-	4,40	-	-	25,05
11.0470	1,01	0,38	2,62	98,41	33,99	-	1,59	-	-	-
11.0471	17,45	5,54	3,15	98,27	24,06	-	1,73	-	-	-
11.0472	5,37	1,97	2,73	79,44	36,76	-	2,96	-	-	17,60
11.0473	2,96	0,97	3,06	98,75	26,42	-	1,25	-	-	-
11.0474	2,15	0,92	2,34	98,60	15,24	-	1,40	-	-	-
11.0480	6,73	1,96	3,43	99,08	35,12	-	0,92	-	-	-
11.0525	5,51	2,62	2,10	94,03	48,00	-	5,97	-	-	-
11.0526	2,01	0,62	3,22	94,93	35,07	-	2,39	-	-	2,69
11.0527	0,59	0,26	2,26	93,74	70,73	-	-	-	-	6,26
11.0540	11,16	4,12	2,71	100,00	3,79	-	-	-	-	-
11.0565	2,38	0,83	2,87	80,87	14,64	-	0,76	-	-	18,37
11.0566	2,29	0,92	2,50	99,91	18,91	-	0,09	-	-	-
11.0567	2,37	0,93	2,55	85,24	13,50	-	0,04	-	-	14,72
11.0569	0,94	0,31	3,06	95,97	24,84	-	-	-	-	4,03
11.0581	5,06	1,63	3,10	63,99	5,81	-	0,38	-	-	35,63

**Tabela 2.3.14:** Porady według świadczeniodawców i kategorii

ID	Liczba porad [tys.]	Liczba pacjentek [tys.]	Liczba porad na pacj.	Porady zachowaw. w woj. [%]	Porady W11 w zachowaw. w woj. [%]	Porady W21 w zachowaw. w woj. [%]	Porady zabieg. w woj [%]	Porady KAOS. w woj. [%]	Porady ASDK. w woj. [%]	Porady odrębne w woj. [%]
11.0583	4,75	1,47	3,22	99,83	25,94	-	0,17	-	-	-
11.0591	5,29	1,37	3,86	99,11	10,16	-	0,89	-	-	-
11.0592	2,14	0,71	3,01	99,67	0,56	-	0,33	-	-	-
11.0598	4,14	2,05	2,02	98,89	18,48	-	1,11	-	-	-
11.0605	3,39	1,12	3,02	99,00	38,53	-	1,00	-	-	-
11.0627	3,62	1,32	2,73	99,59	11,30	-	0,39	-	-	0,03
11.0628	3,98	1,18	3,36	100,00	31,64	-	-	-	-	-
11.0633	1,64	0,56	2,91	99,88	6,76	-	0,12	-	-	-
<b>Woj.</b>	<b>462,91</b>	<b>150,48</b>	<b>3,08</b>	<b>92,53</b>	<b>28,37</b>	-	<b>1,03</b>	<b>0,02</b>	<b>0,01</b>	<b>6,41</b>

Opracowanie DAiS na podstawie danych NFZ

Zweryfikowano u ilu świadczeniodawców pojawiały się pacjentki w 2016 roku w ramach tego samego typu poradni. W Tabeli 2.3.15 przedstawiono zestawienie wg województw, u ilu świadczeniodawców pojawiały się pacjentki. W województwie pomorskim 98% pacjentek odbyło swoje wizyty tylko u jednego świadczeniodawcy. W Tabeli ?? przedstawiono tryby przyjęć pacjentek<sup>32</sup> oraz statystykę, mówiącą o tym, jaki odsetek pacjentek zostaje przyjętych w danej poradni w czasie, w którym w Polsce w danej poradni jest przyjmowana połowa pacjentek. Zweryfikowano również, jaki odsetek porad wykonywany jest pacjentkom pojawiającym się wielokrotnie w ciągu roku. Dla pacjentek pojawiających się u danego świadczeniodawcy więcej niż 3 razy przeprowadzono oddzielną analizę, której wyniki prezentuje Tabela 2.3.16.

**Tabela 2.3.15:** Udział pacjentek, które pojawiały się u jednego, u dwóch lub 3 i więcej świadczeniodawców według województw zamieszkania pacjentek

Województwo	Udział pacjentek u jednego świadczeniodawcy [%]	Udział pacjentek u dwóch świadczeniodawcy [%]	Udział pacjentek u trzech i więcej świadczeniodawców [%]
dolnośląskie	87,71	10,81	1,48
kujawsko-pomorskie	88,72	10,07	1,21
lubelskie	90,43	8,65	0,92
lubuskie	89,48	9,35	1,16
łódzkie	91,03	8,14	0,83
małopolskie	89,73	9,15	1,12
mazowieckie	88,90	9,87	1,23
opolskie	92,46	6,93	0,60
podkarpackie	90,97	8,26	0,77
podlaskie	89,91	9,11	0,99
pomorskie	91,22	8,02	0,76
śląskie	91,49	7,80	0,71
świętokrzyskie	87,86	10,85	1,30
warmińsko-mazurskie	89,42	9,37	1,21
wielkopolskie	91,71	7,47	0,82
zachodniopomorskie	87,31	11,29	1,40
<b>Polska</b>	<b>89,93</b>	<b>9,04</b>	<b>1,03</b>

Opracowanie DAiS na podstawie danych z NFZ

<sup>32</sup>Przez tryb nagły rozumie się tryb o kodzie przyjęcia 2, tryb plan. skier. - tryb o kodzie przyjęcia 3 lub 4, tryb plan.bez skier. - tryb o kodzie przyjęcia 5, tryb inny - tryb o kodzie przyjęcia 6 lub 7.

**Tabela 2.3.16:** Analiza świadczeń zapewnionych pacjentkom, które pojawiły się 3 razy lub więcej w poradni danego świadczeniodawcy w 2016 roku

ID	Przyszpitalność	Liczba porad [tys.]	Liczba pacjentek [tys.]	Liczba porad na pacjentkę [tys.]	Udział porad zachowaw. [%]	Udział porad W11 w zachowaw. [%]	Udział porad W21 w zachowaw. [%]	Udział porad zabieg. [%]	Udział porad KAOS [%]	Udział porad ASDK [%]	Udział porad odrębnych [%]	Udział porad W17 w zachowaw. [%]
11.0001	1	4,36	0,86	0,01	98,67	0,26	-	1,28	-	-	-	-
11.0002	1	2,05	0,47	0,00	73,39	0,53	-	1,90	-	-	-	-
11.0006	1	3,21	0,59	0,01	97,32	0,10	-	2,18	-	-	-	1,28
11.0011	1	5,87	0,98	0,01	73,17	0,21	-	1,84	-	-	-	-
11.0012	1	2,32	0,43	0,01	84,20	0,25	-	1,81	-	-	-	-
11.0014	1	0,97	0,22	0,00	84,79	0,36	-	2,98	-	-	-	-
11.0015	1	2,58	0,52	0,00	99,81	0,36	-	0,19	-	-	-	-
11.0017	1	3,25	0,57	0,01	98,49	0,12	-	0,28	-	-	-	-
11.0021	1	1,47	0,30	0,00	96,60	0,24	-	3,40	-	-	-	0,07
11.0023	1	3,17	0,60	0,01	56,28	0,43	-	0,09	-	-	-	-
11.0026	1	1,65	0,30	0,01	91,34	0,33	-	0,36	-	-	-	-
11.0028	-	0,92	0,20	0,00	82,15	0,61	-	0,11	-	-	-	-
11.0032	-	2,37	0,48	0,00	98,02	0,16	-	1,77	-	-	-	-
11.0039	-	1,29	0,25	0,01	87,26	0,12	-	0,62	-	-	-	-
11.0046	-	1,24	0,27	0,00	98,87	0,24	-	0,32	-	-	-	-
11.0049	-	3,51	0,76	0,00	86,91	0,67	-	0,94	-	-	-	-
11.0050	-	5,53	0,95	0,01	69,70	0,46	-	0,22	-	-	-	-
11.0058	-	12,08	2,33	0,01	98,18	0,37	-	1,82	-	-	-	-
11.0087	-	1,35	0,26	0,01	95,77	0,29	-	0,74	-	-	-	-
11.0090	-	0,55	0,12	0,00	71,53	0,35	-	1,46	-	-	-	-
11.0093	-	3,34	0,62	0,01	99,58	0,19	-	0,42	-	-	-	-
11.0101	-	3,46	0,69	0,01	61,43	0,48	-	0,09	-	-	-	-
11.0102	-	0,42	0,08	0,01	90,52	0,37	-	-	-	-	-	-
11.0103	-	0,82	0,16	0,01	99,02	0,11	-	0,98	-	-	-	1,60
11.0104	-	1,16	0,21	0,01	92,16	0,44	-	3,36	-	-	-	-
11.0110	-	0,52	0,09	0,01	99,24	0,78	-	0,76	-	-	-	-
11.0111	-	12,36	2,23	0,01	90,96	0,59	-	0,23	-	-	-	-
11.0113	-	0,53	0,10	0,01	87,55	0,47	-	0,19	-	-	-	-
11.0115	-	3,37	0,60	0,01	78,48	0,27	-	0,12	-	-	-	-
11.0118	-	0,38	0,09	0,00	100,00	0,30	-	-	-	-	-	-
11.0119	-	1,72	0,32	0,01	86,36	0,44	-	1,40	-	-	-	-
11.0123	-	2,53	0,48	0,01	55,03	0,60	-	-	-	-	-	-
11.0124	-	0,11	0,03	0,00	99,11	0,78	-	-	-	-	-	-
11.0126	-	1,04	0,22	0,00	97,22	0,67	-	1,92	-	-	-	-
11.0128	-	3,42	0,68	0,01	99,88	0,38	-	0,12	-	-	-	-
11.0129	-	0,80	0,16	0,00	100,00	0,40	-	-	-	-	-	-
11.0131	-	0,81	0,14	0,01	97,03	0,18	-	2,97	-	-	-	-
11.0135	-	1,46	0,26	0,01	98,50	0,20	-	1,50	-	-	-	-
11.0149	-	3,38	0,61	0,01	93,52	0,36	-	-	-	-	-	-
11.0151	-	0,62	0,10	0,01	78,37	0,64	-	0,33	-	-	-	-
11.0152	-	2,78	0,53	0,01	99,14	0,24	-	0,86	-	-	-	-
11.0153	-	1,54	0,30	0,01	97,79	0,23	-	2,21	-	-	-	0,13
11.0154	-	3,01	0,52	0,01	98,57	0,25	-	1,43	-	-	-	-
11.0163	-	2,51	0,46	0,01	89,53	0,63	-	0,56	-	-	-	-
11.0165	-	2,92	0,46	0,01	82,37	0,23	-	0,92	-	-	-	-
11.0186	-	0,43	0,09	0,00	70,51	0,49	-	-	-	-	-	-
11.0187	-	0,75	0,14	0,01	100,00	0,10	-	-	-	-	-	-
11.0188	-	2,10	0,37	0,01	96,57	0,20	-	3,43	-	-	-	0,40
11.0192	-	3,19	0,52	0,01	96,21	0,43	-	0,03	-	-	-	-
11.0194	-	1,48	0,27	0,01	95,13	0,57	-	-	-	-	-	-
11.0204	-	2,15	0,40	0,01	99,35	0,28	-	0,65	-	-	-	-
11.0205	-	0,38	0,07	0,01	99,73	0,44	-	0,27	-	-	-	-
11.0206	-	3,23	0,58	0,01	99,07	0,33	-	0,93	-	-	-	-
11.0207	-	4,38	0,77	0,01	99,54	0,37	-	0,46	-	-	-	-
11.0208	-	1,33	0,22	0,01	96,62	0,25	-	1,28	-	-	-	-
11.0209	-	2,30	0,46	0,00	99,17	0,51	-	0,17	-	-	-	-
11.0210	-	2,04	0,34	0,01	85,21	0,60	-	0,39	-	-	-	-
11.0229	-	2,39	0,43	0,01	98,41	0,19	-	1,59	-	-	-	-
11.0243	-	1,75	0,33	0,01	84,61	0,44	-	2,06	-	-	-	-



**Tabela 2.3.16:** Analiza świadczeń zapewnionych pacjentkom, które pojawiły się 3 razy lub więcej w poradni danego świadczeniodawcy w 2016 roku

ID	Przyszpitalna	Liczba porad	Liczba pacjentek	Liczba porad na pacjentkę	Udział porad zachowaw.	Udział porad W11 w zachowaw.	Udział porad W21 w zachowaw.	Udział porad zabieg.	Udział porad KAOS	Udział porad ASDK	Udział porad odrębnych	Udział porad W17 w zachowaw.
		[tys.]	[tys.]	[tys.]	[%]		[%]	[%]	[%]	[%]	[%]	[%]
11.0257	-	3,53	0,60	0,01	97,08	0,62	-	2,01	-	-	-	-
11.0260	-	0,72	0,14	0,01	71,82	0,42	-	3,04	-	-	-	-
11.0261	-	1,28	0,30	0,00	99,22	0,22	-	0,78	-	-	-	-
11.0264	-	1,90	0,35	0,01	73,03	0,44	-	1,00	-	-	-	-
11.0267	-	0,62	0,11	0,01	100,00	0,14	-	-	-	-	-	-
11.0270	-	1,47	0,26	0,01	99,86	0,15	-	0,14	-	-	-	-
11.0276	-	4,14	0,68	0,01	98,62	0,10	-	1,38	-	-	-	5,24
11.0278	-	2,03	0,40	0,01	83,92	0,51	-	1,87	-	-	-	-
11.0279	-	2,81	0,55	0,01	77,82	0,51	-	0,89	-	-	-	-
11.0280	-	5,17	0,90	0,01	82,81	0,46	-	0,95	-	-	-	-
11.0282	-	2,46	0,48	0,01	82,24	0,56	-	1,43	-	-	-	-
11.0283	-	2,16	0,43	0,00	73,02	0,50	-	1,99	-	-	-	-
11.0284	-	1,40	0,29	0,00	93,09	0,11	-	2,28	-	-	-	-
11.0287	-	1,27	0,27	0,00	93,08	0,40	-	0,55	-	-	-	-
11.0288	-	1,72	0,30	0,01	97,45	0,58	-	2,55	-	-	-	-
11.0290	-	6,52	1,08	0,01	99,69	0,56	-	0,31	-	-	-	0,02
11.0292	-	4,87	0,90	0,01	75,93	0,51	-	0,27	-	-	-	-
11.0293	-	1,34	0,23	0,01	100,00	0,52	-	-	-	-	-	-
11.0294	-	1,16	0,26	0,00	57,39	0,06	-	-	-	-	-	-
11.0300	-	1,27	0,25	0,01	99,61	0,32	-	0,39	-	-	-	-
11.0301	-	5,02	0,80	0,01	99,32	0,21	-	0,68	-	-	-	0,02
11.0302	-	0,18	0,05	0,00	100,00	0,17	-	-	-	-	-	-
11.0305	-	0,76	0,13	0,01	80,37	0,39	-	-	-	-	-	-
11.0306	-	2,90	0,61	0,00	90,87	0,53	-	0,28	-	-	-	-
11.0309	-	0,24	0,05	0,00	98,30	0,44	-	1,70	-	-	-	-
11.0320	-	2,22	0,44	0,01	99,50	0,13	-	0,50	-	-	-	-
11.0327	-	3,07	0,61	0,01	98,05	0,09	-	1,95	-	-	-	0,03
11.0328	-	2,58	0,48	0,01	79,37	0,45	-	-	-	-	-	0,05
11.0329	-	4,71	0,83	0,01	99,04	0,30	-	0,96	-	-	-	-
11.0335	-	1,25	0,25	0,01	91,33	0,45	-	-	-	-	-	-
11.0343	-	2,22	0,41	0,01	77,17	0,64	-	0,05	-	-	-	-
11.0344	-	2,19	0,37	0,01	86,78	0,11	-	0,05	-	-	-	-
11.0347	-	1,11	0,15	0,01	83,59	0,40	-	0,36	-	-	-	-
11.0351	-	1,03	0,22	0,00	88,07	0,45	-	1,55	-	-	-	0,77
11.0362	-	3,50	0,70	0,01	76,53	0,28	-	0,29	-	-	-	-
11.0368	-	1,61	0,33	0,00	87,70	0,47	-	-	-	-	-	-
11.0396	-	0,20	0,05	0,00	100,00	0,57	-	-	-	-	-	-
11.0397	-	1,14	0,25	0,00	99,91	0,10	-	0,09	-	-	-	-
11.0402	-	3,41	0,46	0,01	77,36	0,12	-	1,32	-	-	-	-
11.0406	-	1,17	0,26	0,00	100,00	0,59	-	-	-	-	-	-
11.0409	-	0,81	0,13	0,01	100,00	0,33	-	-	-	-	-	-
11.0418	-	1,32	0,27	0,00	86,94	0,32	-	0,30	-	-	-	-
11.0426	-	5,05	0,91	0,01	60,43	0,05	-	1,68	-	-	-	-
11.0435	-	2,82	0,43	0,01	100,00	0,55	-	-	-	-	-	-
11.0436	-	0,08	0,02	0,00	100,00	0,27	-	-	-	-	-	-
11.0453	-	5,29	0,92	0,01	98,09	0,31	-	1,91	-	-	-	-
11.0456	-	2,47	0,44	0,01	100,00	0,09	-	-	-	-	-	-
11.0457	-	1,61	0,28	0,01	98,51	0,22	-	1,49	-	-	-	-
11.0458	-	1,40	0,30	0,00	98,22	0,25	-	1,78	-	-	-	-
11.0459	-	2,40	0,39	0,01	99,25	0,10	-	0,33	-	-	-	-
11.0466	-	0,60	0,12	0,01	99,33	0,27	-	0,67	-	-	-	-
11.0469	-	1,03	0,20	0,01	61,92	0,75	-	3,10	-	-	-	-
11.0470	-	0,69	0,13	0,01	98,27	0,41	-	1,73	-	-	-	-
11.0471	-	12,59	2,03	0,01	98,21	0,26	-	1,79	-	-	-	-
11.0472	-	3,88	0,81	0,00	72,85	0,59	-	3,12	-	-	-	-
11.0473	-	2,19	0,40	0,01	98,63	0,28	-	1,37	-	-	-	-
11.0474	-	1,29	0,26	0,00	98,76	0,18	-	1,24	-	-	-	-
11.0480	-	5,30	0,87	0,01	99,17	0,37	-	0,83	-	-	-	-
11.0525	-	2,90	0,60	0,00	95,52	0,58	-	4,48	-	-	-	-

**Tabela 2.3.16:** Analiza świadczeń zapewnionych pacjentkom, które pojawiły się 3 razy lub więcej w poradni danego świadczeniodawcy w 2016 roku

ID	Przyszpitalna	Liczba porad [tys.]	Liczba pacjentek [tys.]	Liczba porad na pacjentkę [tys.]	Udział porad zachowaw. [%]	Udział porad W11 w zachowaw. [%]	Udział porad W21 w zachowaw. [%]	Udział porad zabieg. [%]	Udział porad KAOS [%]	Udział porad ASDK [%]	Udział porad odrębnych [%]	Udział porad W17 w zachowaw. [%]
11.0526	-	1,54	0,27	0,01	94,41	0,40	-	2,08	-	-	-	-
11.0527	-	0,33	0,08	0,00	91,74	0,78	-	-	-	-	-	-
11.0540	-	7,50	1,20	0,01	100,00	0,03	-	-	-	-	-	-
11.0565	-	1,65	0,26	0,01	75,80	0,18	-	0,49	-	-	-	-
11.0566	-	1,49	0,28	0,01	100,00	0,20	-	-	-	-	-	0,07
11.0567	-	1,52	0,30	0,01	78,65	0,15	-	0,07	-	-	-	-
11.0569	-	0,67	0,10	0,01	95,10	0,22	-	-	-	-	-	-
11.0581	-	3,79	0,65	0,01	53,50	0,12	-	0,34	-	-	-	-
11.0583	-	3,57	0,56	0,01	99,78	0,27	-	0,22	-	-	-	-
11.0591	-	4,32	0,65	0,01	98,98	0,11	-	1,02	-	-	-	-
11.0592	-	1,53	0,25	0,01	99,61	0,01	-	0,39	-	-	-	-
11.0598	-	2,13	0,43	0,00	98,59	0,18	-	1,41	-	-	-	-
11.0605	-	2,52	0,47	0,01	99,29	0,44	-	0,71	-	-	-	-
11.0627	-	2,48	0,42	0,01	99,60	0,12	-	0,36	-	-	-	2,96
11.0628	-	3,14	0,50	0,01	100,00	0,35	-	-	-	-	-	-
11.0633	-	1,17	0,23	0,01	99,83	0,06	-	0,17	-	-	-	-
<b>Woj.</b>	-	<b>324,05</b>	<b>57,58</b>	<b>0,01</b>	<b>90,33</b>	<b>0,33</b>	-	<b>0,96</b>	-	-	-	<b>0,12</b>

Opracowanie DAiS na podstawie danych z NFZ

### 2.3.3 Poradnia ginekologiczna

W województwie pomorskim liczba poradni, które w 2016 roku sprawozdały co najmniej jedną poradę w ramach NFZ wyniosła 1. Zróżnicowanie liczby porad i poradni pomiędzy województwami prezentuje Tabela 2.3.17.

**Tabela 2.3.17:** PORADNIA GINEKOLOGICZNA - podstawowe statystyki według województw

województwo	Liczba porad [tys.]	Liczba porad na poradnie	Liczba poradni
dolnośląskie	5,81	2 904,00	2
kujawsko-pomorskie	10,17	1 695,50	6
lubelskie	23,44	1 953,25	12
lubuskie	6,04	3 021,00	2
łódzkie	36,75	1 670,36	22
małopolskie	4,56	2 281,50	2
mazowieckie	53,65	1 676,41	32
opolskie	11,84	1 691,43	7
podlaskie	23,30	3 883,83	6
pomorskie	0,72	719,00	1
śląskie	145,81	1 869,40	78
warmińsko-mazurskie	8,02	2 674,33	3
wielkopolskie	9,82	1 636,83	6
<b>Polska</b>	<b>339,94</b>	<b>1 899,09</b>	<b>179</b>

Opracowanie DAiS na podstawie danych NFZ

**Mapa 2.3.4:** PORADNIA GINEKOLOGICZNA - liczba poradni w województwach

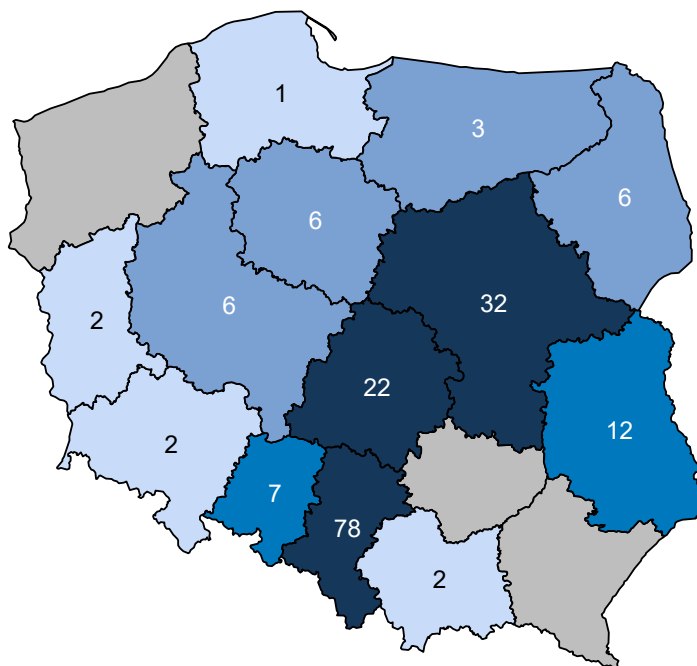

Opracowanie DAiS na podstawie danych z NFZ i GUS

**Mapa 2.3.5:** PORADNIA GINEKOLOGICZNA - liczba porad na 100 tys. kobiet w wieku 15-51 lat

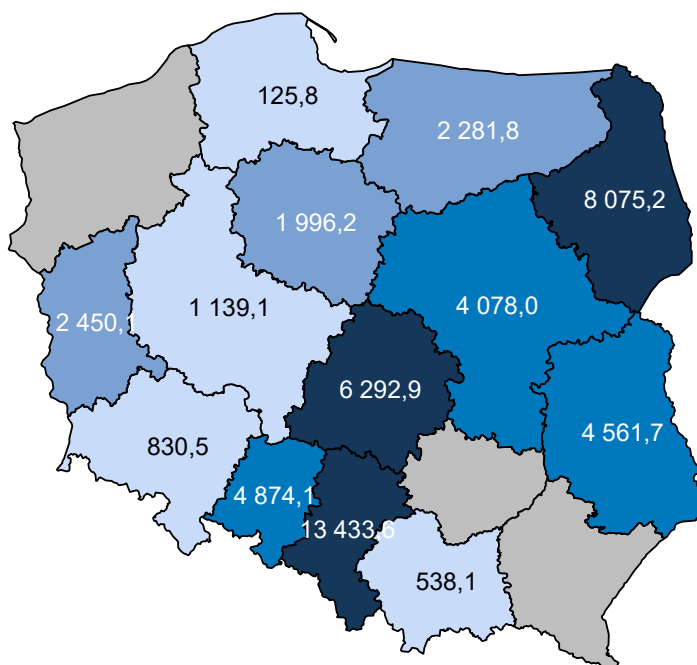

Opracowanie DAiS na podstawie danych z NFZ i GUS

W sprawozdaniu ZD3 PORADNIA GINEKOLOGICZNA wchodzi w skład grupy poradni o nazwie poradnia położniczo-ginekologiczna. Według tego sprawozdania w 2016 roku w województwie wykonano 766,0 tys.

porad (por. Tabela 2.3.18)<sup>33</sup>. W ramach świadczeń sfinansowanych ze środków NFZ liczba porad w tych poradniach wyniosła 578,7 tys. Porównanie liczby porad sprawozdanych poprzez ZD-3 oraz liczby porad sprawozdanych do NFZ wskazuje, że 187,3 tys. porad nie jest finansowana w ramach umowy z NFZ. Należy podkreślić, że wartość 24,4% oznacza minimalny szacowany odsetek świadczeń realizowanych poza NFZ. Jak już wspomniano wcześniej sprawozdanie ZD-3 dotyczy podmiotów prowadzących ambulatoryjną opiekę zdrowotną, w przypadku zakładów opieki zdrowotnej publicznych i niepublicznych, a w przypadku praktyk lekarskich finansowanych ze środków publicznych. W sytuacji gdy dla danego regionu liczba porad sprawozdawanych przez ZD-3 była mniejsza od liczby porad sprawozdawanych do NFZ, przyjęto, że różnica ta wyniosła 0. Zróżnicowanie tego wskaźnika pomiędzy powiatami województwa prezentuje Wykres 2.3.2<sup>34</sup>. W analizie sprawozdań ZD-3 uwzględniono dane dotyczące wszystkich porad ambulatoryjnych sprawozdanych w 2016 roku do GUS. Porównano je ze sprawozdawczością NFZ w ramach wszystkich rozpoznań, nie ograniczając zakresu porad wyłącznie do rozpoznań analizowanych w danej grupie chorób. Stąd też, liczba porad w ramach NFZ dla analizowanej grupy chorób w określonym typie poradni może się różnić od danych w niniejszym rozdziale.

**Tabela 2.3.18:** Poradnie wchodzące w skład grupy poradni ZD-3 o nazwie poradnia położniczo-ginekologiczna w województwie

Nazwa poradni	Liczba porad NFZ. [tys.]
PORADNIA POŁOŻNICZO-GINEKOLOGICZNA	572,82
PORADNIA PATOLOGII CIĄŻY	3,65
PORADNIA GINEKOLOGICZNA	1,28
PORADNIA GINEKOLOGICZNA DLA DZIEWCZĄT	0,82
PORADNIA GINEKOLOGII ONKOLOGICZNEJ	0,10
PORADNIA PROFILAKTYKI CHOROÓB PIERSI	0,06

Opracowanie DAiS na podstawie danych NFZ

**Tabela 2.3.19:** Porównanie liczby porad NFZ ze sprawozdaniem ZD3 w województwie

Nazwa poradni ZD-3	Liczba porad ZD-3 [tys.]	Liczba porad NFZ. [tys.]	Porady poza NFZ [%]	Porady poza NFZ dla PL [%]
poradnia położniczo-ginekologiczna	766,00	578,72	24,45	24,39

Opracowanie DAiS na podstawie danych NFZ

<sup>33</sup>Należy podkreślić, że mowa tu o wszystkich poradach, niekoniecznie związanych z analizowaną grupą.

<sup>34</sup>Ze względu na dostępność danych, odsetek porad finansowanych poza NFZ został zaprezentowany po miejscu udzielania świadczeń.

**Wykres 2.3.2:** Odsetek świadczeń poza NFZ

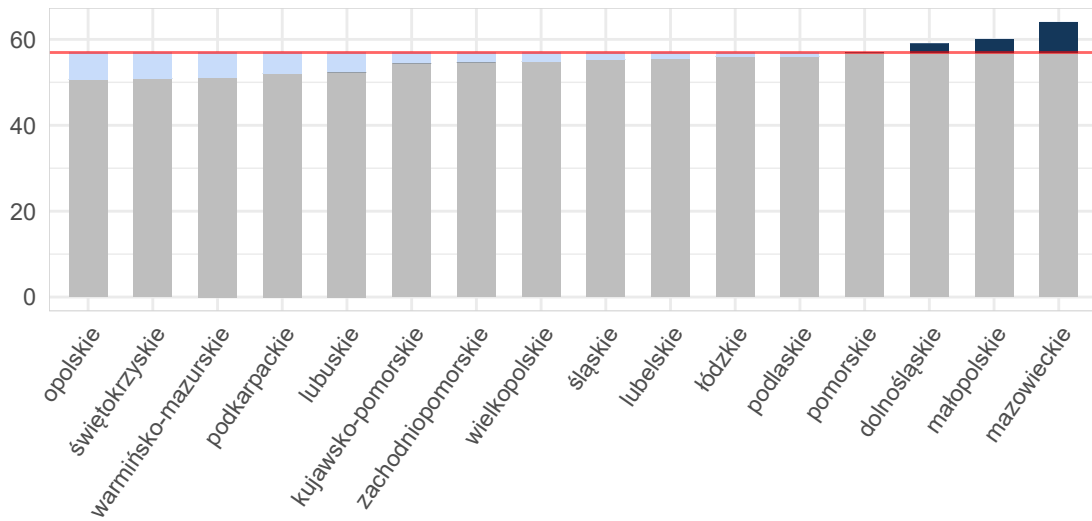

Opracowanie DAiS na podstawie danych z NFZ i GUS

**Mapa 2.3.6:** Odsetek świadczeń poza NFZ[%]

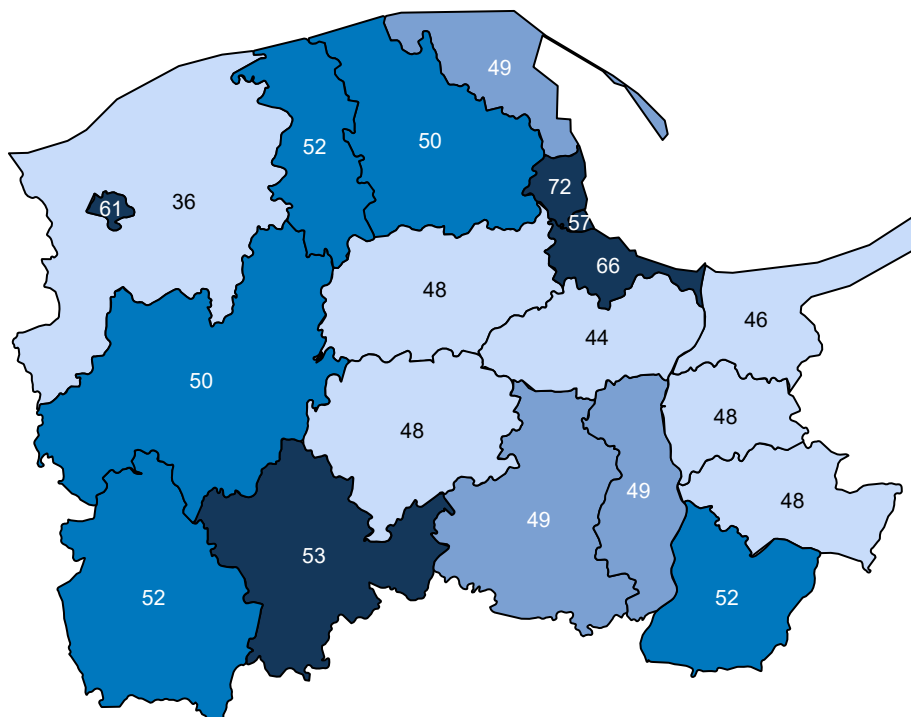

Opracowanie DAiS na podstawie danych z NFZ

Ze względu na dostępność danych, w dalszej części opracowania zostanie przeprowadzona analiza dla świadczeń wykonanych w ramach umowy z NFZ. Dane te zawierają między innymi informacje o typie porady, liczbie pacjentek oraz rozpoznaniu. Porady z rozpoznaniem z analizowanej grupy chorób stanowiły 29,5% porad sprawozdanych w analizowanej poradni w województwie. Liczba porad na jedną pacjentkę z rozpoznaniem z analizowanej grupy w województwie wyniosła 3,42. Tabela 2.3.20 prezentuje dane wojewódzkie dotyczące charakteru porad wykonanych pacjentkom w analizowanej poradni w zależności od wydzielonych podgrup.

Analogiczne dane dla Polski przedstawia Tabela 2.3.21. Odsetek porad o charakterze zachowawczym w województwie (w analizowanej poradni, niezależnie od rozpoznania) wyniósł 99%, z czego 13% porad stanowią porady typu W11<sup>35</sup>. W Polsce odsetki te wynosiły odpowiednio 95%, 44%. Natomiast porady zachowawcze typu W21 w kraju nie występowały.

W Tabeli suma udziałów porad zachowawczych, zabiegowych, kompleksowych (KAOS), ambulatoryjnych świadczeń diagnostycznych kosztochłonnych i odrębnych może przekroczyć 100%, co wynika ze sprawozdania więcej niż jednego typu produktu dla jednej porady w obrębie rozpoznania.

**Tabela 2.3.20:** Porady według podgrup dla województwa

Podgrupa	Porady zachowaw. w woj. [%]	Porady W11 w zachowaw. w woj. [%]	Porady W21 w zachowaw. w woj. [%]	Porady zabieg. w woj [%]	Porady KAOS. w woj. [%]	Porady ASDK. w woj. [%]	Porady odrębne w woj. [%]
Ciąże utracone	100,00	-	-	-	-	-	-
Opieka nad ciążą i porodem	88,73	2,82	-	-	-	-	11,27
Patologia ciąży	100,00	2,14	-	-	-	-	-
<b>Ciąża, poród, połóg razem</b>	<b>96,23</b>	<b>2,36</b>	-	-	-	-	<b>3,77</b>
<b>choroby spoza grupy</b>	<b>100,00</b>	<b>16,77</b>	-	-	-	-	-

Opracowanie DAiS na podstawie danych NFZ

**Tabela 2.3.21:** Porady według podgrup dla Polski

Podgrupa	Porady zachowaw. w PL [%]	Porady W11 w zachowaw. w PL [%]	Porady W21 w zachowaw. w PL [%]	Porady zabieg. w woj [%]	Porady KAOS. w PL [%]	Porady ASDK. w PL [%]	Porady odrębne w PL [%]
Ciąże pozamaciczne i zaśnadowe	93,68	35,79	-	5,26	-	-	1,05
Ciąże utracone	99,74	30,57	-	0,26	-	-	-
Cięcie cesarskie	19,21	8,37	-	80,79	-	-	-
Komplikacje w porożu	90,52	68,15	-	9,48	-	-	-
Opieka nad ciążą i porodem	73,41	25,37	-	3,34	-	-	23,26
Patologia ciąży	92,22	23,68	-	0,05	-	0,00	7,73
Poród drogami natury	25,00	25,00	-	75,00	-	-	-
Poród siłami natury	70,83	41,67	-	29,17	-	-	-
Powikłania czynności porodowej/porodu	100,00	24,71	-	-	-	-	-
Zgony matek	100,00	50,00	-	-	-	-	-
<b>Ciąża, poród, połóg razem</b>	<b>86,27</b>	<b>24,51</b>	-	<b>1,34</b>	-	<b>0,00</b>	<b>12,40</b>
<b>choroby spoza grupy</b>	<b>98,23</b>	<b>51,44</b>	-	<b>1,72</b>	<b>0,02</b>	<b>0,01</b>	<b>0,00</b>

Opracowanie DAiS na podstawie danych NFZ

Dalszą część opracowania dla analizowanej poradni wykonano dla poszczególnych świadczeniodawców funkcjonujących w ramach kontraktu z NFZ w województwie pomorskim. Liczba tego typu poradni wynosiła w 2016 roku 1. Dla ułatwienia prezentacji danych każdemu świadczeniodawcy nadano unikatowe ID, które jest utrzymywane w kolejnych zestawieniach dokumentu (por. Tabela 2.3.22). Rozkład porad świadczonych przez poszczególnych świadczeniodawców wg grup rozpoznania prezentuje Tabela 2.3.23.

**Tabela 2.3.22:** Lista świadczeniodawców

ID	Nazwa	Powiat
11.0125	Gminny Ośrodek Zdrowia w Chmielnie	kartuski

Opracowanie DAiS na podstawie danych NFZ

<sup>35</sup>W11- świadczenie specjalistyczne 1-go typu

**Tabela 2.3.23:** Liczba porad w tys. wg świadczeniodawców i grup rozpoznań

ID	Dane wg 2 największych podgrup			
	Patologia ciąży [tys.]	Opieka nad ciążą i porodem [tys.]	Ciąża, poród i połóg oraz opieka nad noworodkiem razem [tys.]	choroby spoza grupy [tys.]
11.0125	0,14	0,07	0,21	0,51
<b>Woj.</b>	<b>0,14</b>	<b>0,07</b>	<b>0,21</b>	<b>0,51</b>

Opracowanie DAiS na podstawie danych NFZ

Największy świadczeniodawca w województwie sprawozdał 0,7 tys. porad dla 0,4 tys. pacjentek (por. Tabela 2.3.24. Tym samym liczba porad na pacjentkę u tego świadczeniodawcy wyniosła 2,0. Sumaryczny odsetek porad W11 i W21 wyniósł w województwie 12,5%.

**Tabela 2.3.24:** Porady według świadczeniodawców i kategorii

ID	Liczba porad [tys.]	Liczba pacjentek [tys.]	Liczba porad na pacj.	Porady zachowaw. w woj. [%]	Porady W11 w zachowaw. w woj. [%]	Porady W21 w zachowaw. w woj. [%]	Porady zabieg. w woj. [%]	Porady KAOS. w woj. [%]	Porady ASDK. w woj. [%]	Porady odrębne w woj. [%]
11.0125	0,72	0,36	1,98	98,89	12,52	-	-	-	-	1,11
<b>Woj.</b>	<b>0,72</b>	<b>0,36</b>	<b>1,98</b>	<b>98,89</b>	<b>12,52</b>	-	-	-	-	<b>1,11</b>

Opracowanie DAiS na podstawie danych NFZ

Zweryfikowano u ilu świadczeniodawców pojawiały się pacjentki w 2016 roku w ramach tego samego typu poradni. W Tabeli 2.3.25 przedstawiono zestawienie wg województw, u ilu świadczeniodawców pojawiały się pacjentki. W województwie pomorskim 100% pacjentek odbyło swoje wizyty tylko u jednego świadczeniodawcy. W Tabeli ?? przedstawiono tryby przyjęć pacjentek<sup>36</sup> oraz statystykę, mówiącą o tym, jaki odsetek pacjentek zostaje przyjętych w danej poradni w czasie, w którym w Polsce w danej poradni jest przyjmowana połowa pacjentek. Zweryfikowano również, jaki odsetek porad wykonywany jest pacjentkom pojawiającym się wielokrotnie w ciągu roku. Dla pacjentek pojawiających się u danego świadczeniodawcy więcej niż 3 razy przeprowadzono oddzielną analizę, której wyniki prezentuje Tabela 2.3.26.

**Tabela 2.3.25:** Udział pacjentek, które pojawiały się u jednego, u dwóch lub 3 i więcej świadczeniodawców według województw zamieszkania pacjentek

Województwo	Udział pacjentek u jednego świadczeniodawcy [%]	Udział pacjentek u dwóch świadczeniodawcy [%]	Udział pacjentek u trzech i więcej świadczeniodawców [%]
dolnośląskie	99,60	0,40	-
kujawsko-pomorskie	99,59	0,41	-
lubelskie	98,58	1,40	0,02
lubuskie	98,91	1,09	-
łódzkie	98,38	1,62	0,01
małopolskie	99,11	0,89	-
mazowieckie	98,60	1,37	0,02
opolskie	99,89	0,11	-

<sup>36</sup>Przez tryb nagły rozumie się tryb o kodzie przyjęcia 2, tryb plan. skier. - tryb o kodzie przyjęcia 3 lub 4, tryb plan.bez skier. - tryb o kodzie przyjęcia 5, tryb inny - tryb o kodzie przyjęcia 6 lub 7.

**Tabela 2.3.25:** Udział pacjentek, które pojawiały się u jednego, u dwóch lub 3 i więcej świadczeniodawców według województw zamieszkania pacjentek

Województwo	Udział pacjentek u jednego świadczeniodawcy [%]	Udział pacjentek u dwóch świadczeniodawcy [%]	Udział pacjentek u trzech i więcej świadczeniodawców [%]
podkarpackie	97,63	2,37	-
podlaskie	99,63	0,37	-
pomorskie	100,00	-	-
śląskie	97,70	2,24	0,06
świętokrzyskie	96,67	3,33	-
warmińsko-mazurskie	99,76	0,24	-
wielkopolskie	99,57	0,43	-
zachodniopomorskie	96,02	3,98	-
<b>Polska</b>	<b>98,43</b>	<b>1,54</b>	<b>0,03</b>

Opracowanie DAiS na podstawie danych z NFZ

**Tabela 2.3.26:** Analiza świadczeń zapewnionych pacjentkom, które pojawiły się 3 razy lub więcej w poradni danego świadczeniodawcy w 2016 roku

ID	Przyszpitalna liczba porad [tys.]	Liczba pacjentek [tys.]	Liczba porad na pacjentkę [tys.]	Udział porad zachowaw. [%]	Udział porad W11 w zachowaw. [%]	Udział porad W21 w zachowaw. [%]	Udział porad zabieg. [%]	Udział porad KAOS [%]	Udział porad ASDK [%]	Udział porad odrębnych [%]	Udział porad W17 w zachowaw. [%]
11.0125	-	0,36	0,08	0,00	98,03	0,17	-	-	-	-	-
<b>Woj.</b>	<b>-</b>	<b>0,36</b>	<b>0,08</b>	<b>0,00</b>	<b>98,03</b>	<b>0,17</b>	<b>-</b>	<b>-</b>	<b>-</b>	<b>-</b>	<b>-</b>

Opracowanie DAiS na podstawie danych z NFZ

## 2.3.4 Poradnia ginekologiczna dla dziewcząt

W województwie pomorskim liczba poradni, które w 2016 roku sprawozdały co najmniej jedną poradę w ramach NFZ wyniosła 2. Zróżnicowanie liczby porad i poradni pomiędzy województwami prezentuje Tabela 2.3.27.

**Tabela 2.3.27:** PORADNIA GINEKOLOGICZNA DLA DZIEWCZĄT - podstawowe statystyki według województw

województwo	Liczba porad [tys.]	Liczba porad na poradnie	Liczba poradni
dolnośląskie	0,52	130,25	4
kujawsko-pomorskie	3,94	985,75	4
lubelskie	0,61	607,00	1
łódzkie	1,24	617,50	2
małopolskie	1,19	597,00	2
mazowieckie	5,36	669,88	8
opolskie	0,20	200,00	1
podkarpackie	0,76	380,00	2
podlaskie	2,46	818,33	3
pomorskie	0,41	203,50	2
śląskie	4,50	408,73	11
świętokrzyskie	0,92	459,00	2
warmińsko-mazurskie	0,73	365,00	2
wielkopolskie	1,97	985,00	2
zachodniopomorskie	2,78	1 392,00	2
<b>Polska</b>	<b>27,58</b>	<b>574,56</b>	<b>48</b>

Opracowanie DAiS na podstawie danych NFZ



**Mapa 2.3.7:** PORADNIA GINEKOLOGICZNA DLA DZIEWCZĄT - liczba poradni w województwach

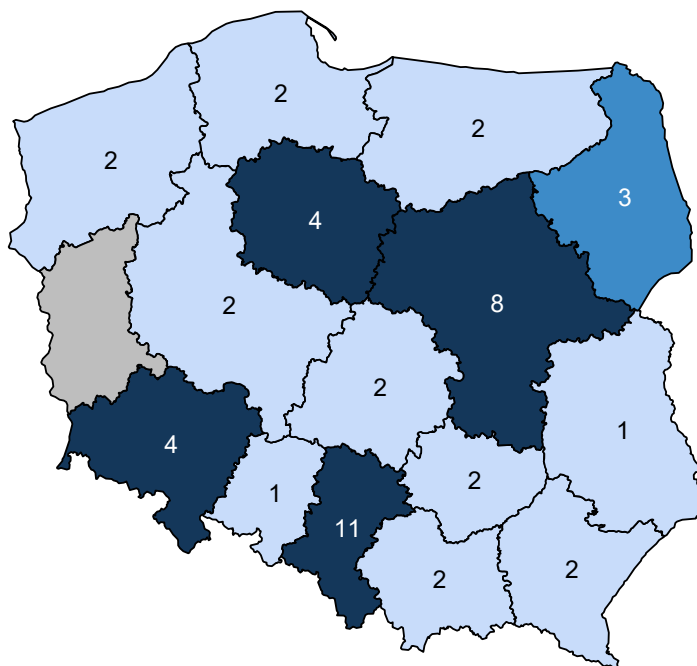

Opracowanie DAiS na podstawie danych z NFZ i GUS

**Mapa 2.3.8:** PORADNIA GINEKOLOGICZNA DLA DZIEWCZĄT - liczba porad na 100 tys. kobiet w wieku 15-17 lat

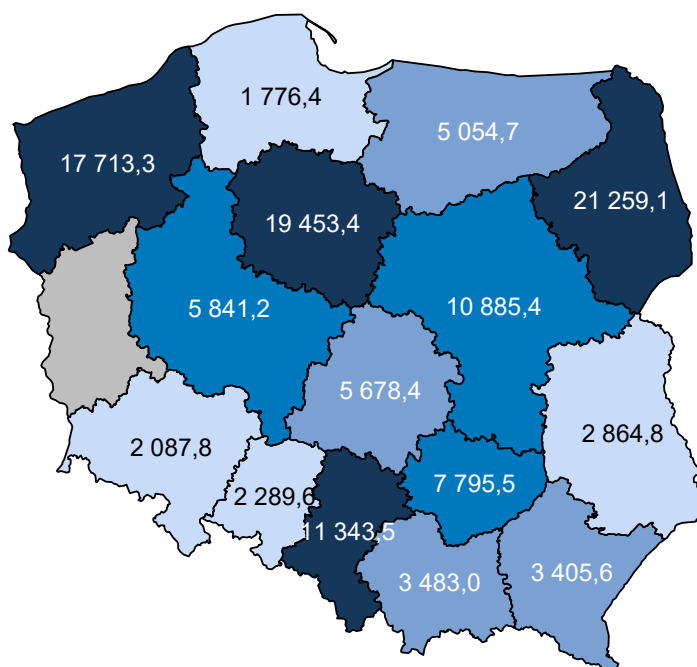

Opracowanie DAiS na podstawie danych z NFZ i GUS

W sprawozdaniu ZD3 PORADNIA GINEKOLOGICZNA DLA DZIEWCZĄT wchodzi w skład grupy poradni o nazwie poradnia położniczo-ginekologiczna. Według tego sprawozdania w 2016 roku w województwie

wykonano 766,0 tys. porad (por. Tabela 2.3.28)<sup>37</sup>. W ramach świadczeń sfinansowanych ze środków NFZ liczba porad w tych poradniach wyniosła 578,7 tys. Porównanie liczby porad sprawozdanych poprzez ZD-3 oraz liczby porad sprawozdanych do NFZ wskazuje, że 187,3 tys. porad nie jest finansowana w ramach umowy z NFZ. Należy podkreślić, że wartość 24,4% oznacza minimalny szacowany odsetek świadczeń realizowanych poza NFZ. Jak już wspomniano wcześniej sprawozdanie ZD-3 dotyczy podmiotów prowadzących ambulatoryjną opiekę zdrowotną, w przypadku zakładów opieki zdrowotnej publicznych i niepublicznych, a w przypadku praktyk lekarskich finansowanych ze środków publicznych. W sytuacji gdy dla danego regionu liczba porad sprawozdawanych przez ZD-3 była mniejsza od liczby porad sprawozdawanych do NFZ, przyjęto, że różnica ta wyniosła 0. Zróżnicowanie tego wskaźnika pomiędzy powiatami województwa prezentuje Wykres 2.3.3<sup>38</sup>. W analizie sprawozdań ZD-3 uwzględniono dane dotyczące wszystkich porad ambulatoryjnych sprawozdanych w 2016 roku do GUS. Porównano je ze sprawozdawczością NFZ w ramach wszystkich rozpoznań, nie ograniczając zakresu porad wyłącznie do rozpoznań analizowanych w danej grupie chorób. Stąd też, liczba porad w ramach NFZ dla analizowanej grupy chorób w określonym typie poradni może się różnić od danych w niniejszym rozdziale.

**Tabela 2.3.28:** Poradnie wchodzące w skład grupy poradni ZD-3 o nazwie poradnia położniczo-ginekologiczna w województwie

Nazwa poradni	Liczba porad NFZ. [tys.]
PORADNIA POŁOŻNICZO-GINEKOLOGICZNA	572,82
PORADNIA PATOLOGII CIĄŻY	3,65
PORADNIA GINEKOLOGICZNA	1,28
PORADNIA GINEKOLOGICZNA DLA DZIEWCZĄT	0,82
PORADNIA GINEKOLOGII ONKOLOGICZNEJ	0,10
PORADNIA PROFILAKTYKI CHOROÓB PIERSI	0,06

Opracowanie DAiS na podstawie danych NFZ

**Tabela 2.3.29:** Porównanie liczby porad NFZ ze sprawozdaniem ZD3 w województwie

Nazwa poradni ZD-3	Liczba porad ZD-3 [tys.]	Liczba porad NFZ. [tys.]	Porady poza NFZ [%]	Porady poza NFZ dla PL [%]
poradnia położniczo-ginekologiczna	766,00	578,72	24,45	24,39

Opracowanie DAiS na podstawie danych NFZ

<sup>37</sup>Należy podkreślić, że mowa tu o wszystkich poradach, niekoniecznie związanych z analizowaną grupą.

<sup>38</sup>Ze względu na dostępność danych, odsetek porad finansowanych poza NFZ został zaprezentowany po miejscu udzielania świadczeń.



Tabela 2.3.30: Porady według podgrup dla województwa

Podgrupa	Liczba porad [tys.]	Liczba pacjentek [tys.]	Procentowy udział porad [%]	Liczba porad na pacjentkę
Opieka nad ciążą i połogiem	0,00	0,00	0,5	1,00
Patologia ciąży	0,05	0,02	12,3	2,94
<b>Ciąża, poród, połóg razem</b>	<b>0,05</b>	<b>0,02</b>	<b>12,8</b>	<b>3,06</b>

Opracowanie DAiS na podstawie danych NFZ

Tabela 2.3.31 prezentuje dane wojewódzkie dotyczące charakteru porad wykonanych pacjentkom w analizowanej poradni w zależności od wydzielonych podgrup. Analogiczne dane dla Polski przedstawia Tabela 2.3.32. Odsetek porad o charakterze zachowawczym w województwie (w analizowanej poradni, niezależnie od rozpoznania) wyniósł 100%, z czego 51% porad stanowiły porady typu W11<sup>39</sup>. W Polsce odsetki te wynosiły odpowiednio 100%, 42%. Natomiast porady zachowawcze typu W21 w kraju nie występowały.

W Tabeli suma udziałów porad zachowawczych, zabiegowych, kompleksowych (KAOS), ambulatoryjnych świadczeń diagnostycznych kosztochłonnych i odrębnych może przekroczyć 100%, co wynika ze sprawozdania więcej niż jednego typu produktu dla jednej porady w obrębie rozpoznania.

Tabela 2.3.31: Porady według podgrup dla województwa

Podgrupa	Porady zachowaw. w woj. [%]	Porady W11 w zachowaw. w woj. [%]	Porady W21 w zachowaw. w woj. [%]	Porady zabieg. w woj. [%]	Porady KAOS. w woj. [%]	Porady ASDK. w woj. [%]	Porady odrębne w woj. [%]
Opieka nad ciążą i połogiem	100,00	-	-	-	-	-	-
Patologia ciąży	100,00	26,00	-	-	-	-	-
<b>Ciąża, poród, połóg razem</b>	<b>100,00</b>	<b>25,00</b>	-	-	-	-	-
<b>choroby spoza grupy</b>	<b>100,00</b>	<b>54,93</b>	-	-	-	-	-

Opracowanie DAiS na podstawie danych NFZ

Tabela 2.3.32: Porady według podgrup dla Polski

Podgrupa	Porady zachowaw. w PL [%]	Porady W11 w zachowaw. w PL [%]	Porady W21 w zachowaw. w PL [%]	Porady zabieg. w woj. [%]	Porady KAOS. w PL [%]	Porady ASDK. w PL [%]	Porady odrębne w PL [%]
Ciąże pozamaciczne i zaśniadowe	100,00	50,00	-	-	-	-	-
Ciąże utracone	100,00	25,00	-	-	-	-	-
Cięcie cesarskie	-	-	-	100,00	-	-	-
Komplikacje w połogu	88,89	22,22	-	11,11	-	-	-
Opieka nad ciążą i połogiem	100,00	30,79	-	-	-	-	-
Patologia ciąży	99,73	26,21	-	0,27	-	-	-
Powikłania czynności porodowej/porodu	100,00	26,09	-	-	-	-	-
<b>Ciąża, poród, połóg razem</b>	<b>99,79</b>	<b>28,53</b>	-	<b>0,21</b>	-	-	-
<b>choroby spoza grupy</b>	<b>99,90</b>	<b>42,98</b>	-	<b>0,10</b>	-	-	-

Opracowanie DAiS na podstawie danych NFZ

Dalszą część opracowania dla analizowanej poradni wykonano dla poszczególnych świadczeniodawców funkcjonujących w ramach kontraktu z NFZ w województwie pomorskim. Liczba tego typu poradni wynosiła w 2016 roku 2. Dla ułatwienia prezentacji danych każdemu świadczeniodawcy nadano unikatowe ID, które

<sup>39</sup>W11- świadczenie specjalistyczne 1-go typu

jest utrzymywane w kolejnych zestawieniach dokumentu (por. Tabela 2.3.33). Rozkład porad świadczonych przez poszczególnych świadczeniodawców wg grup rozpoznai prezentuje Tabela 2.3.34.

**Tabela 2.3.33:** Lista świadczeniodawców

ID	Nazwa	Powiat
11.0101	SP ZOZ Przychodnia Lekarska	starogardzki
11.0525	Medyczne Laboratoria Diagnostyczne Invicta	m. Gdańsk

Opracowanie DAiS na podstawie danych NFZ

**Tabela 2.3.34:** Liczba porad w tys. wg świadczeniodawców i grup rozpoznai

ID	Patologia ciąży [tys.]	Ciąża, poród i połów oraz opieka nad noworodkiem razem [tys.]	choroby spoza grupy [tys.]
11.0101	0,04	0,04	0,18
11.0525	0,01	0,01	0,17
<b>Woj.</b>	<b>0,05</b>	<b>0,05</b>	<b>0,36</b>

Opracowanie DAiS na podstawie danych NFZ

Największy świadczeniodawca w województwie sprawozdał 0,2 tys. porad dla 0,1 tys. pacjentek (por. Tabela 2.3.35). Tym samym liczba porad na pacjentkę u tego świadczeniodawcy wyniosła 1,6. Sumaryczny odsetek porad W11 i W21 wyniósł w województwie 51,1%.

**Tabela 2.3.35:** Porady według świadczeniodawców i kategorii

ID	Liczba porad [tys.]	Liczba pacjentek [tys.]	Liczba porad na pacj.	Porady zachowaw. w woj. [%]	Porady W11 w zachowaw. w woj. [%]	Porady W21 w zachowaw. w woj. [%]	Porady zabieg. w woj [%]	Porady KAOS. w woj. [%]	Porady ASDK. w woj. [%]	Porady odrębne w woj. [%]
11.0101	0,22	0,14	1,58	100,00	22,62	-	-	-	-	-
11.0525	0,19	0,10	1,77	100,00	84,95	-	-	-	-	-
<b>Woj.</b>	<b>0,41</b>	<b>0,24</b>	<b>1,66</b>	<b>100,00</b>	<b>51,11</b>	-	-	-	-	-

Opracowanie DAiS na podstawie danych NFZ

Zweryfikowano u ilu świadczeniodawców pojawiały się pacjentki w 2016 roku w ramach tego samego typu poradni. W Tabeli 2.3.36 przedstawiono zestawienie wg województw, u ilu świadczeniodawców pojawiały się pacjentki. W województwie pomorskim 100% pacjentek odbyło swoje wizyty tylko u jednego świadczeniodawcy. W Tabeli ?? przedstawiono tryby przyjęć pacjentek<sup>40</sup> oraz statystykę, mówiącą o tym, jaki odsetek pacjentek zostaje przyjętych w danej poradni w czasie, w którym w Polsce w danej poradni jest przyjmowana połowa pacjentek. Zweryfikowano również, jaki odsetek porad wykonywany jest pacjentkom pojawiającym się wielokrotnie w ciągu roku. Dla pacjentek pojawiających się u danego świadczeniodawcy więcej niż 3 razy przeprowadzono oddzielną analizę, której wyniki prezentuje Tabela 2.3.37.

<sup>40</sup>Przez tryb nagły rozumie się tryb o kodzie przyjęcia 2, tryb plan. skier. - tryb o kodzie przyjęcia 3 lub 4, tryb plan.bez skier. - tryb o kodzie przyjęcia 5, tryb inny - tryb o kodzie przyjęcia 6 lub 7.

**Tabela 2.3.36:** Udział pacjentek, które pojawiały się u jednego, u dwóch lub 3 i więcej świadczeniodawców według województw zamieszkania pacjentek

Województwo	Udział pacjentek u jednego świadczeniodawcy [%]	Udział pacjentek u dwóch świadczeniodawcy [%]	Udział pacjentek u trzech i więcej świadczeniodawców [%]
dolnośląskie	97,63	2,37	-
kujawsko-pomorskie	99,79	0,21	-
lubelskie	99,66	0,34	-
lubuskie	100,00	-	-
łódzkie	100,00	-	-
małopolskie	99,63	0,37	-
mazowieckie	97,86	2,10	0,05
opolskie	100,00	-	-
podkarpackie	99,70	0,30	-
podlaskie	97,41	2,48	0,10
pomorskie	100,00	-	-
śląskie	98,23	1,77	-
świętokrzyskie	97,44	2,56	-
warmińsko-mazurskie	98,11	1,89	-
wielkopolskie	98,88	1,12	-
zachodniopomorskie	99,42	0,58	-
<b>Polska</b>	<b>98,69</b>	<b>1,29</b>	<b>0,02</b>

Opracowanie DAiS na podstawie danych z NFZ

**Tabela 2.3.37:** Analiza świadczeń zapewnionych pacjentkom, które pojawiły się 3 razy lub więcej w poradni danego świadczeniodawcy w 2016 roku

ID	Przyszpitalna liczba porad [tys.]	Liczba pacjentek [tys.]	Liczba porad na pacjentkę [tys.]	Udział porad zachowaw. [%]	Udział porad W11 w zachowaw. [%]	Udział porad W21 w zachowaw. [%]	Udział porad zabieg. [%]	Udział porad KAOS [%]	Udział porad ASDK [%]	Udział porad odrębnych [%]	Udział porad W17 w zachowaw. [%]
11.0101	-	0,08	0,02	0,00	100,00	0,36	-	-	-	-	-
11.0525	-	0,07	0,02	0,00	100,00	0,84	-	-	-	-	-
<b>Woj.</b>	<b>-</b>	<b>0,16</b>	<b>0,04</b>	<b>0,00</b>	<b>100,00</b>	<b>0,58</b>	<b>-</b>	<b>-</b>	<b>-</b>	<b>-</b>	<b>-</b>

Opracowanie DAiS na podstawie danych z NFZ

## 2.3.5 Poradnia patologii ciąży

W województwie pomorskim liczba poradni, które w 2016 roku sprawozdały co najmniej jedną poradę w ramach NFZ wyniosła 4. Zróżnicowanie liczby porad i poradni pomiędzy województwami prezentuje Tabela 2.3.38.

**Tabela 2.3.38:** PORADNIA PATOLOGII CIĄŻY - podstawowe statystyki według województw

województwo	Liczba porad [tys.]	Liczba porad na poradnie	Liczba poradni
dolnośląskie	8,48	4 242,50	2
kujawsko-pomorskie	1,16	1 162,00	1
lubelskie	4,38	4 376,00	1
łódzkie	5,05	2 523,50	2
mazowieckie	10,11	2 527,75	4
opolskie	0,24	118,00	2
podlaskie	2,95	2 949,00	1
pomorskie	3,14	785,00	4
śląskie	2,46	491,40	5
świętokrzyskie	0,80	796,00	1
warmińsko-mazurskie	1,27	1 268,00	1

**Tabela 2.3.38:** PORADNIA PATOLOGII CIĄŻY - podstawowe statystyki według województw

województwo	Liczba porad [tys.]	Liczba porad na poradnie	Liczba poradni
zachodniopomorskie	4,34	4 336,00	1
<b>Polska</b>	<b>44,36</b>	<b>1 774,52</b>	<b>25</b>

Opracowanie DAiS na podstawie danych NFZ

**Mapa 2.3.10:** PORADNIA PATOLOGII CIĄŻY - liczba poradni w województwach

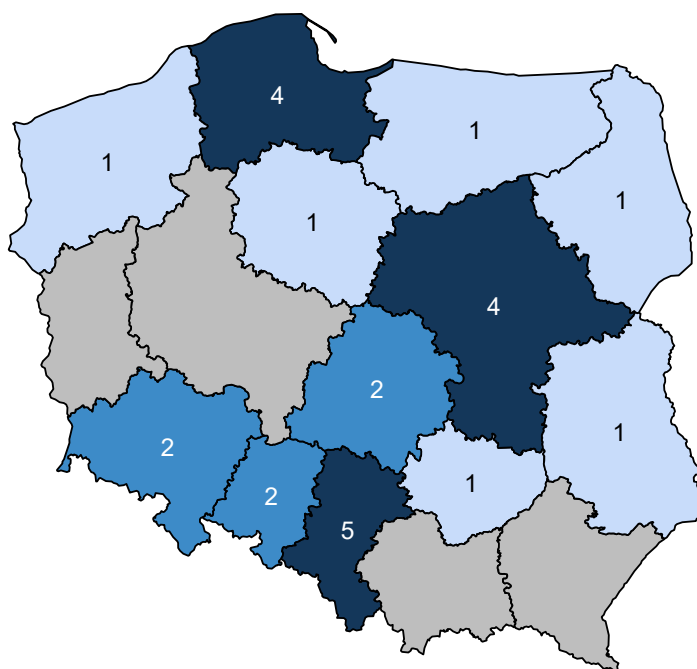

Opracowanie DAiS na podstawie danych z NFZ i GUS

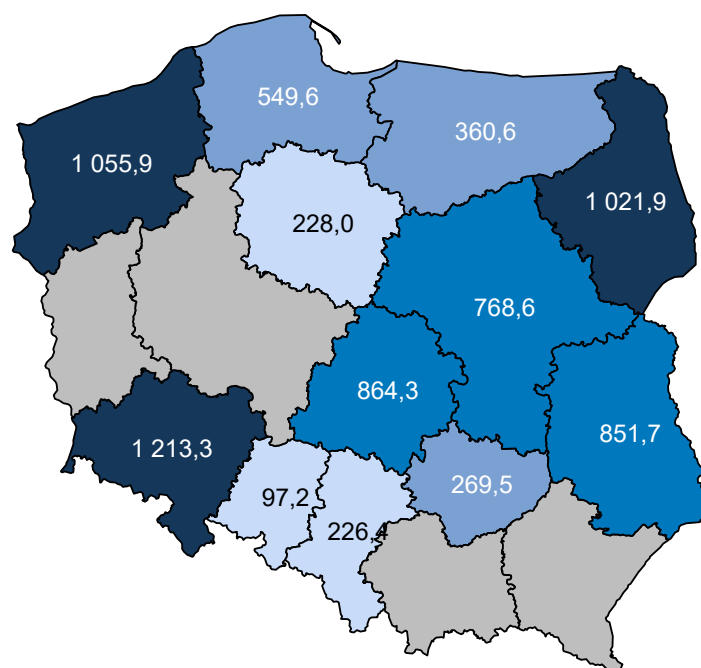
**Mapa 2.3.11:** PORADNIA PATOLOGII CIĄŻY - liczba porad na 100 tys. kobiet w wieku 15-51 lat

Opracowanie DAiS na podstawie danych z NFZ i GUS

W sprawozdaniu ZD3 PORADNIA PATOLOGII CIĄŻY wchodzi w skład grupy poradni o nazwie poradnia położniczo-ginekologiczna. Według tego sprawozdania w 2016 roku w województwie wykonano 766,0 tys. porad (por. Tabela 2.3.39)<sup>41</sup>. W ramach świadczeń sfinansowanych ze środków NFZ liczba porad w tych poradniach wyniosła 578,7 tys. Porównanie liczby porad sprawozdanych poprzez ZD-3 oraz liczby porad sprawozdanych do NFZ wskazuje, że 187,3 tys. porad nie jest finansowana w ramach umowy z NFZ. Należy podkreślić, że wartość 24,4% oznacza minimalny szacowany odsetek świadczeń realizowanych poza NFZ. Jak już wspomniano wcześniej sprawozdanie ZD-3 dotyczy podmiotów prowadzących ambulatoryjną opiekę zdrowotną, w przypadku zakładów opieki zdrowotnej publicznych i niepublicznych, a w przypadku praktyk lekarskich finansowanych ze środków publicznych. W sytuacji gdy dla danego regionu liczba porad sprawozdawanych przez ZD-3 była mniejsza od liczby porad sprawozdawanych do NFZ, przyjęto, że różnica ta wyniosła 0. Zróżnicowanie tego wskaźnika pomiędzy powiatami województwa prezentuje Wykres 2.3.4<sup>42</sup>. W analizie sprawozdań ZD-3 uwzględniono dane dotyczące wszystkich porad ambulatoryjnych sprawozdanych w 2016 roku do GUS. Porównano je ze sprawozdawczością NFZ w ramach wszystkich rozpoznań, nie ograniczając zakresu porad wyłącznie do rozpoznań analizowanych w danej grupie chorób. Stąd też, liczba porad w ramach NFZ dla analizowanej grupy chorób w określonym typie poradni może się różnić od danych w niniejszym rozdziale.

**Tabela 2.3.39:** Poradnie wchodzące w skład grupy poradni ZD-3 o nazwie poradnia położniczo-ginekologiczna w województwie

Nazwa poradni	Liczba porad NFZ. [tys.]
PORADNIA POŁOŻNICZO-GINEKOLOGICZNA	572,82
PORADNIA PATOLOGII CIĄŻY	3,65
PORADNIA GINEKOLOGICZNA	1,28
PORADNIA GINEKOLOGICZNA DLA DZIEWCZĄT	0,82
PORADNIA GINEKOLOGII ONKOLOGICZNEJ	0,10

<sup>41</sup>Należy podkreślić, że mowa tu o wszystkich poradach, niekoniecznie związanych z analizowaną grupą.<sup>42</sup>Ze względu na dostępność danych, odsetek porad finansowanych poza NFZ został zaprezentowany po miejscu udzielania świadczeń.



**Tabela 2.3.39:** Poradnie wchodzące w skład grupy poradni ZD-3 o nazwie poradnia położniczo-ginekologiczna w województwie

Nazwa poradni	Liczba porad NFZ. [tys.]
PORADNIA PROFILAKTYKI CHOROÓB PIERSI	0,06

Opracowanie DAiS na podstawie danych NFZ

**Tabela 2.3.40:** Porównanie liczby porad NFZ ze sprawozdaniem ZD3 w województwie

Nazwa poradni ZD-3	Liczba porad ZD-3 [tys.]	Liczba porad NFZ. [tys.]	Porady poza NFZ [%]	Porady poza NFZ dla PL [%]
poradnia położniczo-ginekologiczna	766,00	578,72	24,45	24,39

Opracowanie DAiS na podstawie danych NFZ

**Wykres 2.3.4:** Odsetek świadczeń poza NFZ

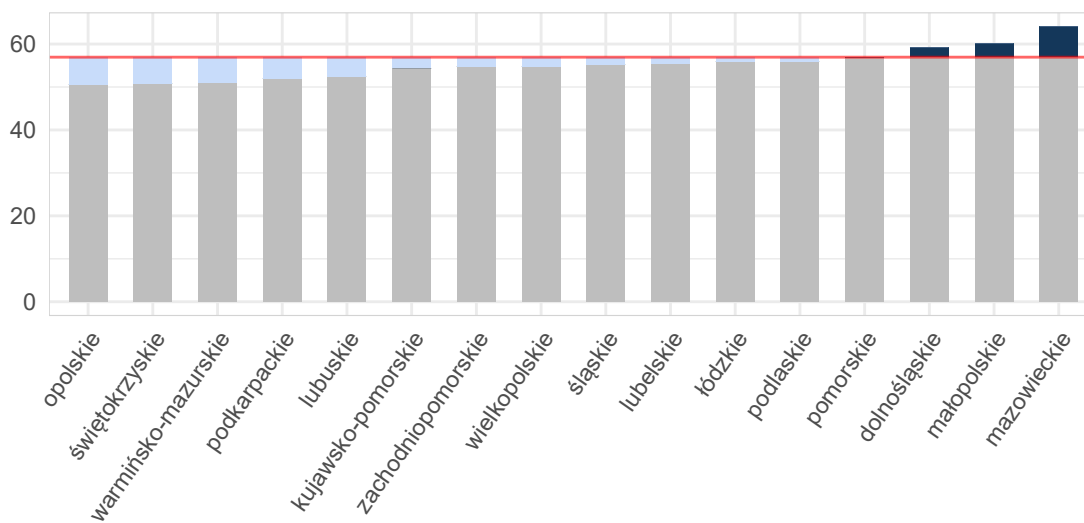

Opracowanie DAiS na podstawie danych z NFZ i GUS

**Mapa 2.3.12:** Odsetek świadczeń poza NFZ[%]

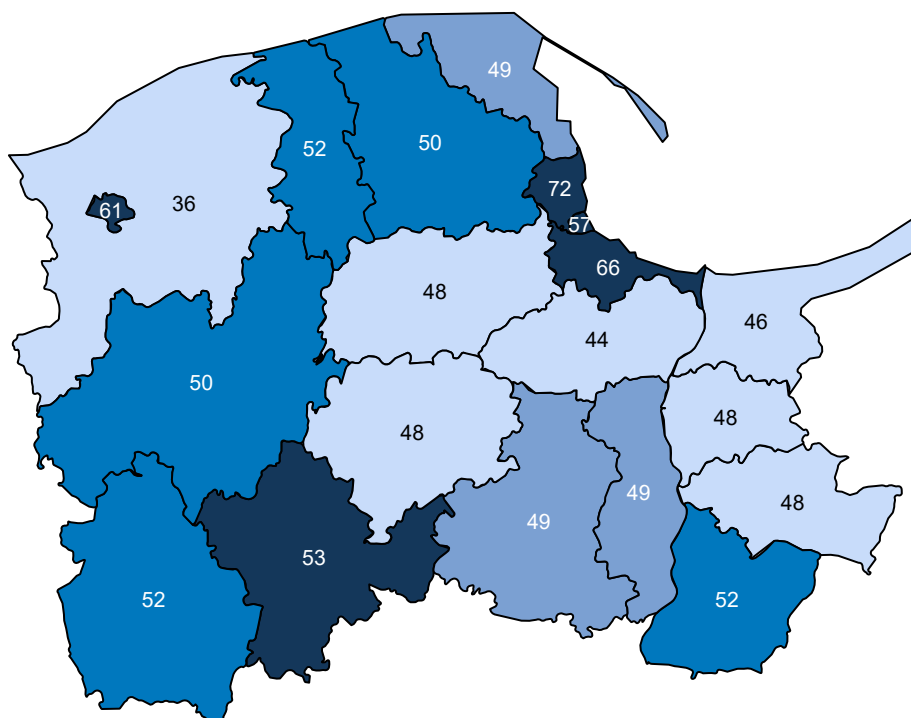

Opracowanie DAiS na podstawie danych z NFZ

Ze względu na dostępność danych, w dalszej części opracowania zostanie przeprowadzona analiza dla świadczeń wykonanych w ramach umowy z NFZ. Dane te zawierają między innymi informacje o typie porady, liczbie pacjentek oraz rozpoznaniu. Porady z rozpoznaniem z analizowanej grupy chorób stanowiły 77,4% porad sprawozdanych w analizowanej poradni w województwie. Najwięcej porad wykonano z rozpoznaniem wchodzącymi w skład podgrupy Patologia ciąży. Liczba porad na jedną pacjentkę z rozpoznaniem z analizowanej grupy w województwie wyniosła 2,48.

**Tabela 2.3.41:** Porady według podgrup dla województwa

Podgrupa	Liczba porad [tys.]	Liczba pacjentek [tys.]	Procentowy udział porad [%]	Liczba porad na pacjentkę
Ciąże pozamaciczne i zaśniadowe	0,04	0,02	1,2	1,54
Ciąże utracone	0,12	0,11	4,0	1,14
Cięcie cesarskie	0,02	0,02	0,7	1,00
Komplikacje w połogu	0,04	0,03	1,2	1,50
Opieka nad ciążą i połogiem	1,00	0,30	31,9	3,38
Patologia ciąży	1,11	0,54	35,3	2,05
Poród siłami natury	0,00	0,00	0,1	1,00
Powikłania czynności porodowej/porodu	0,09	0,04	2,9	2,19
Ciąża, poród, połów razem	2,43	0,98	77,4	2,48

Opracowanie DAiS na podstawie danych NFZ

Tabela 2.3.42 prezentuje dane wojewódzkie dotyczące charakteru porad wykonanych pacjentkom w analizowanej poradni w zależności od wydzielonych podgrup. Analogiczne dane dla Polski przedstawia Tabela 2.3.43. Odsetek porad o charakterze zachowawczym w województwie (w analizowanej poradni, niezależnie od

rozpoznania) wyniósł 100%, z czego 21% porad stanowiły porady typu W11<sup>43</sup>. W Polsce odsetki te wynosiły odpowiednio 97%, 30%. Natomiast porady zachowawcze typu W21 w kraju nie występowały.

W Tabeli suma udziałów porad zachowawczych, zabiegowych, kompleksowych (KAOS), ambulatoryjnych świadczeń diagnostycznych kosztochłonnych i odrębnych może przekroczyć 100%, co wynika ze sprawozdania więcej niż jednego typu produktu dla jednej porady w obrębie rozpoznania.

**Tabela 2.3.42:** Porady według podgrup dla województwa

Podgrupa	Porady zachowaw. w woj. [%]	Porady W11 w zachowaw. w woj. [%]	Porady W21 w zachowaw. w woj. [%]	Porady zabieg. w woj [%]	Porady KAOS. w woj. [%]	Porady ASDK. w woj. [%]	Porady odrębne w woj. [%]
Ciąże pozamaciczne i zaśniadowe	100,00	27,03	-	-	-	-	-
Ciąże utracone	100,00	38,40	-	-	-	-	-
Cięcie cesarskie	100,00	9,09	-	-	-	-	-
Komplikacje w porożu	100,00	38,46	-	-	-	-	-
Opieka nad ciążą i porożem	100,00	20,54	-	-	-	-	-
Patologia ciąży	99,91	6,13	-	0,09	-	-	-
Poród siłami natury	100,00	50,00	-	-	-	-	-
Powikłania czynności porodowej/porodu	100,00	2,17	-	-	-	-	-
<b>Ciąża, poród, poróg razem</b>	<b>99,96</b>	<b>14,52</b>	-	<b>0,04</b>	-	-	-
<b>choroby spoza grupy</b>	<b>98,45</b>	<b>42,45</b>	-	<b>1,55</b>	-	-	-

Opracowanie DAiS na podstawie danych NFZ

**Tabela 2.3.43:** Porady według podgrup dla Polski

Podgrupa	Porady zachowaw. w PL [%]	Porady W11 w zachowaw. w PL [%]	Porady W21 w zachowaw. w PL [%]	Porady zabieg. w woj [%]	Porady KAOS. w PL [%]	Porady ASDK. w PL [%]	Porady odrębne w PL [%]
Ciąże pozamaciczne i zaśniadowe	100,00	31,25	-	-	-	-	-
Ciąże utracone	100,00	40,81	-	-	-	-	-
Cięcie cesarskie	100,00	23,53	-	-	-	-	-
Komplikacje w porożu	96,61	47,46	-	3,39	-	-	-
Opieka nad ciążą i porożem	95,28	43,99	-	4,43	-	0,18	0,10
Patologia ciąży	98,34	26,34	-	0,01	-	1,61	0,04
Poród siłami natury	100,00	55,00	-	-	-	-	-
Powikłania czynności porodowej/porodu	100,00	19,25	-	-	-	-	-
<b>Ciąża, poród, poróg razem</b>	<b>98,04</b>	<b>28,33</b>	-	<b>0,48</b>	-	<b>1,43</b>	<b>0,05</b>
<b>choroby spoza grupy</b>	<b>94,14</b>	<b>41,32</b>	-	<b>1,92</b>	<b>0,04</b>	<b>3,91</b>	-

Opracowanie DAiS na podstawie danych NFZ

Dalszą część opracowania dla analizowanej poradni wykonano dla poszczególnych świadczeniodawców funkcjonujących w ramach kontraktu z NFZ w województwie pomorskim. Liczba tego typu poradni wynosiła w 2016 roku 4. Dla ułatwienia prezentacji danych każdemu świadczeniodawcy nadano unikatowe ID, które jest utrzymywane w kolejnych zestawieniach dokumentu (por. Tabela 2.3.44). Rozkład porad świadczonych przez poszczególnych świadczeniodawców wg grup rozpoznai prezentuje Tabela 2.3.45.

**Tabela 2.3.44:** Lista świadczeniodawców

ID	Nazwa	Powiat
11.0003	Szpital Specjalistyczny w Wejherowie	wejherowski
11.0013	Samodzielny Publiczny Specjalistyczny ZOZ	łęborski
11.0027	Szpital Specjalistyczny Słupsk	słupski

<sup>43</sup>W11- świadczenie specjalistyczne 1-go typu

**Tabela 2.3.44:** Lista świadczeniodawców

ID	Nazwa	Powiat
11.0616	Gameta Gdynia Centrum Zdrowia	m. Gdynia

Opracowanie DAiS na podstawie danych NFZ

**Tabela 2.3.45:** Liczba porad w tys. wg świadczeniodawców i grup rozpoznań

ID	Dane wg 5 największych podgrup					Cięża, poród i połów oraz opieka nad noworodkiem razem [tys.]	choroby spoza grupy [tys.]
	Patologia ciąży [tys.]	Opieka nad ciążą i porodem [tys.]	Cięże utracone [tys.]	Powikłania czynności porodowej/porodu [tys.]	Komplikacje w porożu [tys.]		
11.0003	0,42	0,08	-	0,06	0,00	0,56	0,01
11.0013	0,48	0,00	0,01	0,02	0,01	0,55	0,06
11.0027	0,20	0,02	0,12	0,01	0,03	0,41	0,64
11.0616	-	0,90	-	-	-	0,90	-
<b>Woj.</b>	<b>1,11</b>	<b>1,00</b>	<b>0,12</b>	<b>0,09</b>	<b>0,04</b>	<b>2,43</b>	<b>0,71</b>

Opracowanie DAiS na podstawie danych NFZ

Największy świadczeniodawca w województwie sprawozdał 1,1 tys. porad dla 0,7 tys. pacjentek (por. Tabela 2.3.46). Tym samym liczba porad na pacjentkę u tego świadczeniodawcy wyniosła 1,4. Sumaryczny odsetek porad W11 i W21 wyniósł w województwie 20,8%. 2 świadczeniodawców charakteryzowało się wyższą wartością tego wskaźnika, niż wartość wojewódzka.

**Tabela 2.3.46:** Porady według świadczeniodawców i kategorii

ID	Liczba porad [tys.]	Liczba pacjentek [tys.]	Liczba porad na pacj.	Porady zachowaw. w woj. [%]	Porady W11 w zachowaw. w woj. [%]	Porady W21 w zachowaw. w woj. [%]	Porady zabieg. w woj [%]	Porady KAOS. w woj. [%]	Porady ASDK. w woj. [%]	Porady odrębne w woj. [%]
11.0003	0,57	0,12	4,54	100,00	3,87	-	-	-	-	-
11.0013	0,62	0,36	1,72	98,21	5,84	-	1,79	-	-	-
11.0027	1,05	0,73	1,45	99,91	37,48	-	0,09	-	-	-
11.0616	0,90	0,25	3,64	100,00	22,28	-	-	-	-	-
<b>Woj.</b>	<b>3,14</b>	<b>1,46</b>	<b>2,16</b>	<b>99,62</b>	<b>20,83</b>	-	<b>0,38</b>	-	-	-

Opracowanie DAiS na podstawie danych NFZ

Zweryfikowano u ilu świadczeniodawców pojawiały się pacjentki w 2016 roku w ramach tego samego typu poradni. W Tabeli 2.3.47 przedstawiono zestawienie wg województw, u ilu świadczeniodawców pojawiały się pacjentki. W województwie pomorskim 99% pacjentek odbyło swoje wizyty tylko u jednego świadczeniodawcy. W Tabeli ?? przedstawiono tryby przyjęć pacjentek<sup>44</sup> oraz statystykę, mówiącą o tym, jaki odsetek pacjentek zostaje przyjętych w danej poradni w czasie, w którym w Polsce w danej poradni jest przyjmowana połowa pacjentek. Zweryfikowano również, jaki odsetek porad wykonywany jest pacjentkom pojawiającym się wielokrotnie w ciągu roku. Dla pacjentek pojawiających się u danego świadczeniodawcy więcej niż 3 razy przeprowadzono oddzielną analizę, której wyniki prezentuje Tabela 2.3.48.

<sup>44</sup>Przez tryb nagły rozumie się tryb o kodzie przyjęcia 2, tryb plan. skier. - tryb o kodzie przyjęcia 3 lub 4, tryb plan.bez skier. - tryb o kodzie przyjęcia 5, tryb inny - tryb o kodzie przyjęcia 6 lub 7.

**Tabela 2.3.47:** Udział pacjentek, które pojawiały się u jednego, u dwóch lub 3 i więcej świadczeniodawców według województw zamieszkania pacjentek

Województwo	Udział pacjentek u jednego świadczeniodawcy [%]	Udział pacjentek u dwóch świadczeniodawcy [%]	Udział pacjentek u trzech i więcej świadczeniodawców [%]
dolnośląskie	99,84	0,16	-
kujawsko-pomorskie	99,69	0,31	-
lubelskie	99,44	0,56	-
lubuskie	100,00	-	-
łódzkie	96,04	3,96	-
małopolskie	98,89	1,11	-
mazowieckie	99,35	0,65	-
opolskie	99,62	0,38	-
podkarpackie	100,00	-	-
podlaskie	99,80	0,20	-
pomorskie	99,58	0,42	-
śląskie	98,31	1,69	-
świętokrzyskie	98,90	1,10	-
warmińsko-mazurskie	99,72	0,28	-
wielkopolskie	99,34	0,66	-
zachodniopomorskie	99,94	0,06	-
<b>Polska</b>	<b>99,07</b>	<b>0,93</b>	-

Opracowanie DAiS na podstawie danych z NFZ

**Tabela 2.3.48:** Analiza świadczeń zapewnionych pacjentkom, które pojawiły się 3 razy lub więcej w poradni danego świadczeniodawcy w 2016 roku

ID	Przyszpitalna liczba porad [tys.]	Liczba pacjentek [tys.]	Liczba porad na pacjentkę [tys.]	Udział porad zachowaw. [%]	Udział porad W11 w zachowaw. [%]	Udział porad W21 w zachowaw. [%]	Udział porad zabieg. [%]	Udział porad KAOS [%]	Udział porad ASDK [%]	Udział porad odrębnych [%]	Udział porad W17 w zachowaw. [%]
11.0003	1	0,50	0,08	0,01	100,00	0,04	-	-	-	-	-
11.0013	1	0,25	0,07	0,00	99,60	0,06	0,40	-	-	-	-
11.0027	1	0,30	0,08	0,00	100,00	0,33	-	-	-	-	-
11.0616	-	0,76	0,14	0,01	100,00	0,19	-	-	-	-	-
<b>Woj.</b>	<b>-</b>	<b>1,81</b>	<b>0,36</b>	<b>0,00</b>	<b>99,94</b>	<b>0,15</b>	<b>0,06</b>	-	-	-	-

Opracowanie DAiS na podstawie danych z NFZ

## 2.4 Podstawowa Opieka Zdrowotna

### 2.4.1 Podstawowa Opieka Zdrowotna w Polsce

Na potrzeby niniejszego opracowania wykorzystano indywidualne dane sprawozdawcze Narodowego Funduszu Zdrowia dotyczące świadczeń w ramach Podstawowej Opieki Zdrowotnej (dalej: dane NFZ) sprawozdanych za 2016 rok. Przez świadczenia wykazane w danych NFZ rozumie się każdy kontakt sprawozdany w ramach umowy w rodzaju Podstawowa Opieka Zdrowotna (POZ). Sprawozdawczość przekazywana do NFZ przez świadczeniodawców POZ oparta jest na Międzynarodowej Klasyfikacji Chorób (ICD-10). Warto jednak zdawać sobie sprawę z pewnych ograniczeń wynikających z zastosowania tego rozwiązania. Eksperti między innymi Światowej Organizacji Lekarzy Rodzinnych (WONCA) poddają w wątpliwość zasadność zastosowania ICD-10 w POZ<sup>45</sup>. Ponadto, sprawozdawczość do NFZ daje możliwość sprawozdawania tylko jednego kodu rozpoznania dla identyfikacji jednego świadczenia, co z założenia może powodować ograniczenia interpretacyjne: na przykład w czasie jednej wizyty w przychodni lekarskiej może pojawić się pacjent, dla którego należałoby sprawozdać kilka kodów ICD-10: pacjent z alergią, zapaleniem spojówek i wymagający wystawienia

<sup>45</sup>World Organization of Family Doctors (2016), International Classification of Primary Care.

mu recepty na leki przewlekłe stosowane. W takim przypadku lekarz musi arbitralnie dokonać wyboru jednego ICD-10 z takiej wizyty.

Podstawowa Opieka Zdrowotna (POZ) jest częścią systemu opieki zdrowotnej, zapewniającej dostęp do świadczeń wszystkim osobom zgłaszającym się, uprawnionym na zwykłych zasadach oraz nieuprawnionym po złożeniu oświadczenia, zamieszkałym lub przebywającym na terytorium Polski. Świadczenia udzielane są w warunkach ambulatoryjnych w gabinetach lekarskich, a w przypadkach uzasadnionych medycznie, także w domu pacjenta (również w domu pomocy społecznej). Pomimo definicyjnie szerokiego zakresu świadczeń Podstawowej Opieki Zdrowotnej, obejmującego m. in. transport sanitarny chorych, niniejsze opracowanie koncentruje się na czterech głównych obszarach: świadczeniach lekarza POZ, świadczeniach pielęgniarki POZ, świadczeniach położnej POZ oraz świadczeniach nocnej i świątecznej Opieki Zdrowotnej.

Wykaz świadczeń gwarantowanych z zakresu Podstawowej Opieki Zdrowotnej został określony w rozporządzeniu Ministra Zdrowia z dnia 24 września 2013 r. w sprawie świadczeń gwarantowanych z zakresu podstawowej opieki zdrowotnej (Dz.U. z 2013 r., Nr 0, poz. 1248)<sup>46</sup>, natomiast w przypadku świadczeń pielęgniarki szkolnej - w rozporządzeniu Ministra Zdrowia z dnia 28 sierpnia 2009 r. w sprawie organizacji profilaktycznej opieki zdrowotnej nad dziećmi i młodzieżą (Dz.U. z 2009 r. Nr 139, poz. 1133).

W poniższym opracowaniu przedstawiono dane jedynie dla kobiet w wieku rozrodczym, czyli od 15 do 51 roku życia, które w 2016 r. skorzystały ze świadczeń w ramach Podstawowej Opieki Zdrowotnej z którymś z rozpoznania ICD-10 uwzględnionych w poniższej Tabeli.

**Tabela 2.4.1:** Wykaz uwzględnionych w analizie rozpoznania chorobowych wg klasyfikacji ICD-10

O02	O11	O23	O33	O45	O82	O68	O86	O96
O03	O12	O24	O34	O46	O60	O69	O87	O97
O04	O13	O25	O35	O47	O61	O70	O88	Z32
O05	O14	O26	O36	O48	O62	O71	O89	Z33
O06	O15	O28	O40	O98	O63	O72	O90	Z34
O00	O16	O29	O41	O99	O64	O73	O91	Z35
O01	O20	O30	O42	O80	O65	O74	O92	Z36
O08	O21	O31	O43	O81	O66	O75	O84	Z39
O10	O22	O32	O44	O83	O67	O85	O95	O07

Opracowanie DAiS

Dane na temat liczby świadczeniodawców udzielających świadczeń POZ w podziale na województwa i typy umów przedstawia Tabela 2.4.2. Wynika z nich, że dominują świadczeniodawcy realizujący świadczenia lekarskie, z kolei świadczeniodawców udzielających świadczeń nocnej i świątecznej podstawowej opieki zdrowotnej jest odpowiednio mniej<sup>47</sup>.

**Tabela 2.4.2:** Podstawowe statystyki świadczeniodawców wg województw

Województwo	Liczba świadczeniodawców sprawozdających świadczenia lekarza POZ	Liczba świadczeniodawców sprawozdających świadczenia pielęgniarki POZ	Liczba świadczeniodawców sprawozdających świadczenia położnej POZ	Liczba świadczeniodawców sprawozdających świadczenia nocnej opieki lekarskiej	Liczba świadczeniodawców sprawozdających świadczenia lekarzy POZ na 100 tys. kobiet w wieku rozrodczym	Liczba świadczeniodawców sprawozdających świadczenia pielęgniarki POZ na 100 tys. kobiet w wieku rozrodczym	Liczba świadczeniodawców sprawozdających świadczenia położnej POZ na 100 tys. kobiet w wieku rozrodczym	Liczba świadczeniodawców sprawozdających świadczenia nocnej opieki lekarskiej na 100 tys. kobiet w wieku rozrodczym
dolnośląskie	424	2	230	21	59,21	0,28	32,12	2,93
kujawsko-pomorskie	283	1	170	14	54,17	0,19	32,54	2,68
lubelskie	401	1	212	14	76,09	0,19	40,23	2,66
lubuskie	135	2	67	7	53,44	0,79	26,52	2,77
łódzkie	376	6	143	23	62,77	1,00	23,87	3,84
małopolskie	456	5	213	19	52,49	0,58	24,52	2,19

<sup>46</sup>Stan na 2014 rok. Aktualny stan określa obwieszczenie Ministra Zdrowia z 17 grudnia 2015 roku (Dz.U.2016, poz. 86).

<sup>47</sup>Obowiązujące zarządzenie Prezesa NFZ z 30.06.2016 Nr 72/2016/DSM przewiduje jeden zespół lekarsko-pielęgniarski na 50 tys. ludności.

**Tabela 2.4.2:** Podstawowe statystyki świadczeniodawców wg województw

Województwo	Liczba świadczeniodawców sprawozdających świadczenia lekarza POZ	Liczba świadczeniodawców sprawozdających świadczenia pielęgniarki POZ	Liczba świadczeniodawców sprawozdających świadczenia położnej POZ	Liczba świadczeniodawców sprawozdających świadczenia nocnej opieki lekarskiej	Liczba świadczeniodawców sprawozdających świadczenia lekarzy POZ na 100 tys. kobiet w wieku rozrodczym	Liczba świadczeniodawców sprawozdających świadczenia pielęgniarki POZ na 100 tys. kobiet w wieku rozrodczym	Liczba świadczeniodawców sprawozdających świadczenia położnej POZ na 100 tys. kobiet w wieku rozrodczym	Liczba świadczeniodawców sprawozdających świadczenia nocnej opieki lekarskiej na 100 tys. kobiet w wieku rozrodczym
mazowieckie	652	2	267	18	48,45	0,15	19,84	1,34
opolskie	129	1	26	10	51,67	0,40	10,41	4,01
podkarpackie	291	2	160	14	53,29	0,37	29,30	2,56
podlaskie	201	-	115	3	67,87	-	38,83	1,01
pomorskie	265	3	137	21	45,31	0,51	23,42	3,59
śląskie	686	-	304	31	61,51	-	27,26	2,78
świętokrzyskie	152	-	58	2	50,21	-	19,16	0,66
warmińsko-mazurskie	221	-	90	1	61,32	-	24,97	0,28
wielkopolskie	520	-	177	16	58,93	-	20,06	1,81
zachodniopomorskie	249	2	126	23	59,22	0,48	29,97	5,47
<b>Polska</b>	<b>5 441</b>	<b>-</b>	<b>2 495</b>	<b>237</b>	<b>56,74</b>	<b>-</b>	<b>26,02</b>	<b>2,47</b>

Opracowanie DAiS na podstawie danych z NFZ i GUS

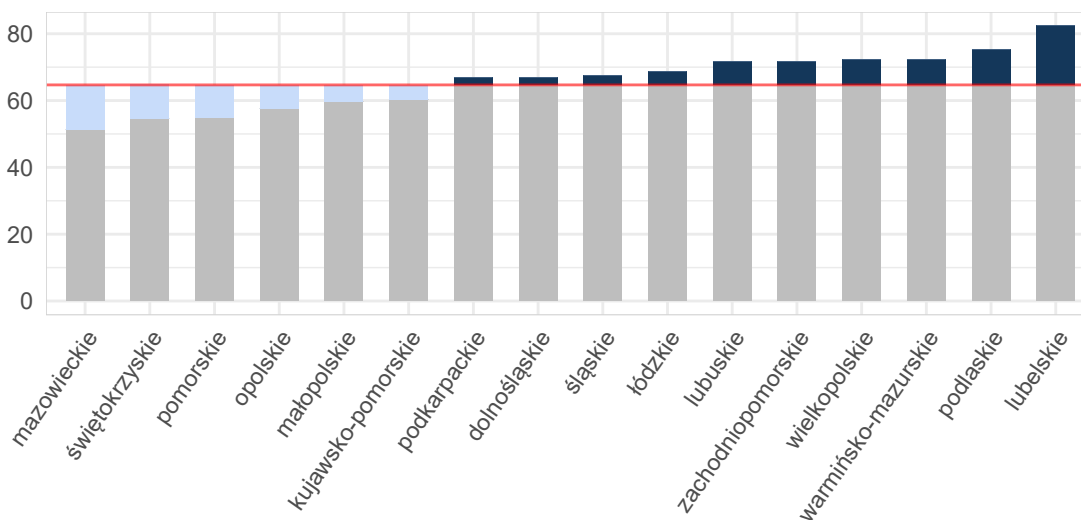
**Wykres 2.4.1:** Liczba świadczeniodawców na 100 tys. kobiet w wieku rozrodczym

Opracowanie DAiS na podstawie danych z NFZ i GUS

Umowy w ramach POZ mogą być zawierane zarówno na wszystkie cztery rodzaje świadczeń, na pojedynczy rodzaj świadczeń lub na każdą możliwą kombinację rodzajów świadczeń. Mapa 2.4.1 przedstawia bezwzględną liczbę poradni POZ w województwie. Natomiast Mapa 2.4.2 prezentuje liczbę poradni POZ na 10 tysięcy kobiet w wieku rozrodczym. Należy zwrócić uwagę, że jeden świadczeniodawca może realizować świadczenia na wielu zakresach. Analizując poniższe mapy można zauważyć, że liczebność świadczeń objętych umowami różni się względem województw. W regionach, gdzie więcej umów zawieranych jest na poszczególne zakresy świadczeń, konieczna jest odpowiednia koordynacja udzielania tych świadczeń pomiędzy świadczeniodawcami.

**Mapa 2.4.1:** Liczba poradni POZ (wartość bezwzględna)

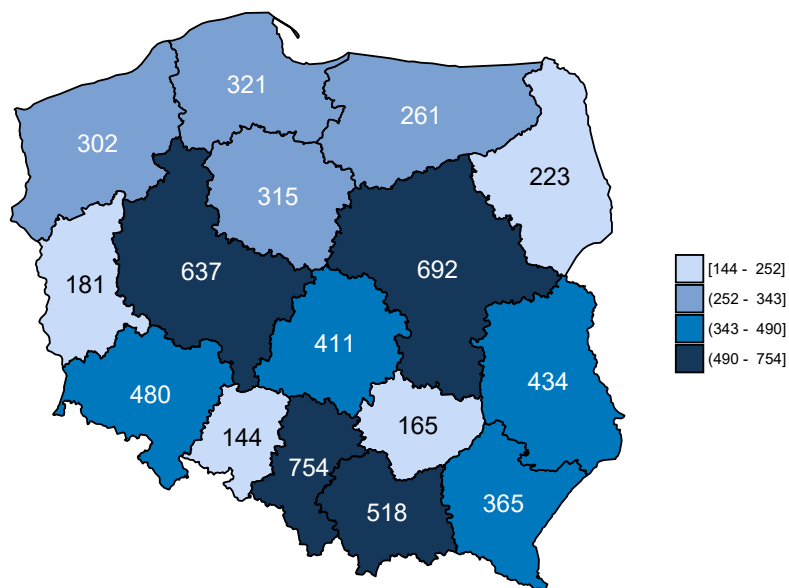

Opracowanie DAiS na podstawie danych z NFZ

**Mapa 2.4.2:** Liczba poradni POZ (na 10 tys. kobiet w wieku rozrodczym)

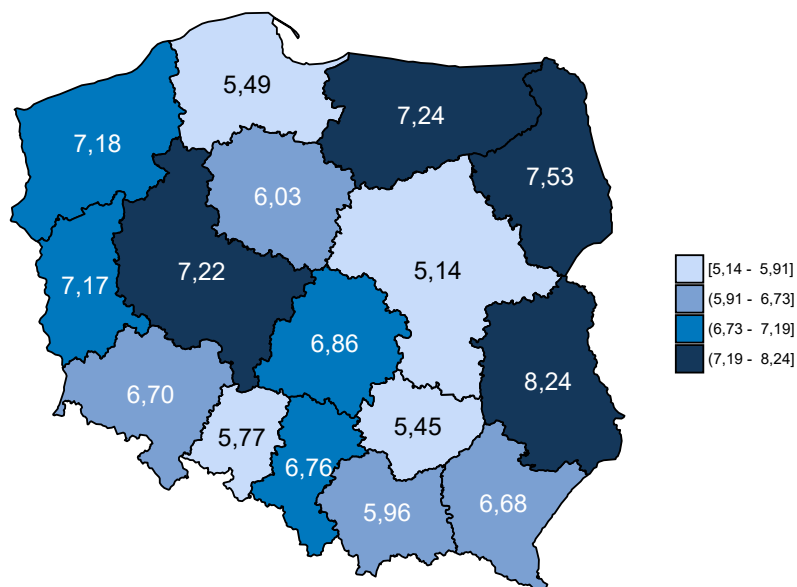

Opracowanie DAiS na podstawie danych z NFZ i GUS

Dane obrazujące szczegółową liczbę świadczeń realizowanych w ramach POZ przedstawia Tabela 2.4.3, w której zamieszczono zestawienie dotyczące świadczeń lekarzy POZ. Z kolei zróżnicowanie liczby świadczeń dla poszczególnych województw zostało przedstawione na Wykresie 2.4.2.



**Tabela 2.4.3:** Liczba świadczeń w POZ w podziale na województwa

Województwo	Liczba świadczeń w poradni lekarza POZ [tys.]	Liczba świadczeń w poradni pielęgniarki POZ [tys.]	Liczba świadczeń w poradni położnej POZ [tys.]	Liczba świadczeń w nocnej opiece lekarskiej [tys.]	Liczba świadczeń w poradni lekarzy POZ na 100 tys. kobiet w wieku rozrodczym	Liczba świadczeń w poradni pielęgniarki POZ na 100 tys. kobiet w wieku rozrodczym	Liczba świadczeń w poradni położnej POZ na 100 tys. kobiet w wieku rozrodczym	Liczba świadczeń w nocnej opiece lekarskiej na 100 tys. kobiet w wieku rozrodczym
dolnośląskie	4,77	0,01	91,79	0,12	666,52	1,96	12 817,62	16,48
kujawsko-pomorskie	2,63	0,00	23,25	0,14	502,61	0,38	4 449,41	27,18
lubelskie	6,03	0,00	37,51	0,08	1 143,25	0,19	7 117,20	15,37
lubuskie	0,71	0,00	35,73	0,11	280,68	0,79	14 143,20	43,55
łódzkie	2,98	0,02	21,11	0,58	497,51	2,50	3 523,82	96,33
małopolskie	5,46	0,05	67,60	0,12	628,26	5,99	7 781,37	14,04
mazowieckie	7,21	0,00	76,74	0,20	536,04	0,37	5 703,03	14,49
opolskie	0,61	0,00	2,58	0,05	245,52	0,40	1 033,36	19,23
podkarpackie	2,65	0,00	39,85	0,23	485,33	0,55	7 298,40	42,86
podlaskie	1,64	-	23,34	0,06	554,46	-	7 882,34	19,25
pomorskie	3,33	0,00	116,58	0,34	570,06	0,85	19 932,91	57,62
śląskie	7,20	-	70,38	0,19	645,46	-	6 310,74	16,77
świętokrzyskie	0,86	-	13,91	0,02	284,41	-	4 596,21	7,93
warmińsko-mazurskie	1,30	-	41,78	0,09	361,23	-	11 592,17	26,08
wielkopolskie	4,68	-	156,61	0,12	530,56	-	17 746,29	14,05
zachodniopomorskie	2,49	0,00	39,24	0,14	592,92	0,48	9 333,37	34,25
<b>Polska</b>	<b>54,56</b>	<b>-</b>	<b>857,99</b>	<b>2,59</b>	<b>568,95</b>	<b>-</b>	<b>8 947,19</b>	<b>27,05</b>

Opracowanie DAiS na podstawie danych z NFZ i GUS

**Wykres 2.4.2:** Liczba świadczeń na 100 tys. kobiet w wieku rozrodczym

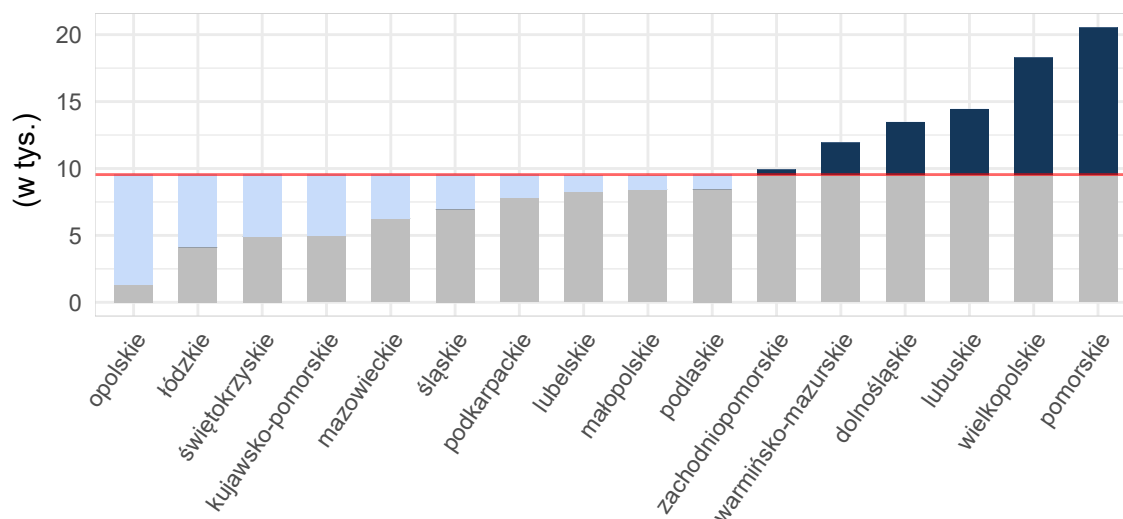

Opracowanie DAiS na podstawie danych z NFZ i GUS

Mapy 2.4.3, 2.4.4 poniżej przedstawiają saldo migracji pacjentek w ujęciu bezwzględny oraz w przeliczeniu na 10 tys. kobiet w wieku rozrodczym. Saldo migracji wyraża różnicę między liczbą pacjentek z innych województw, przyjętych w danym województwie, a liczbą pacjentek z danego województwa, przyjętych w innym województwie.

Mapa 2.4.3: Saldo migracji wartość bezwzględna

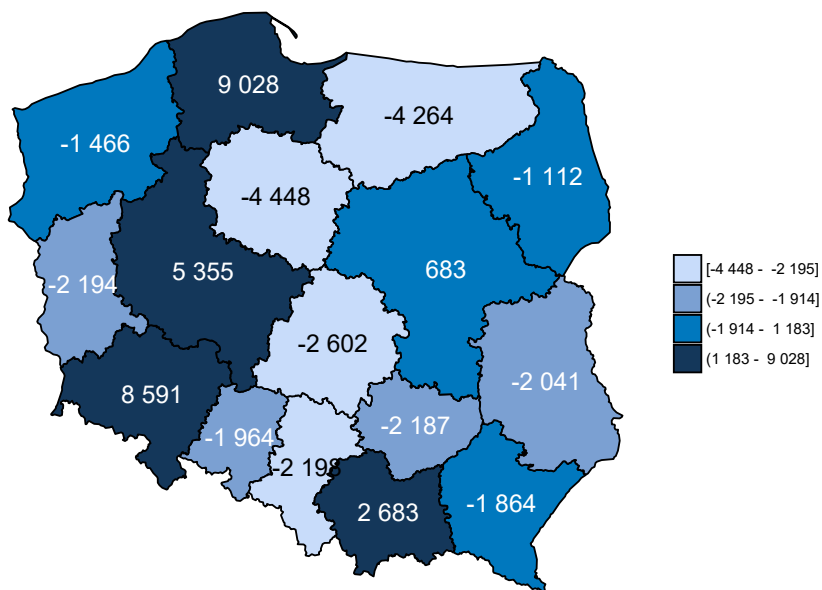

Opracowanie DAiS na podstawie danych z NFZ

Mapa 2.4.4: Saldo migracji na 10 tys. kobiet w wieku rozrodczym

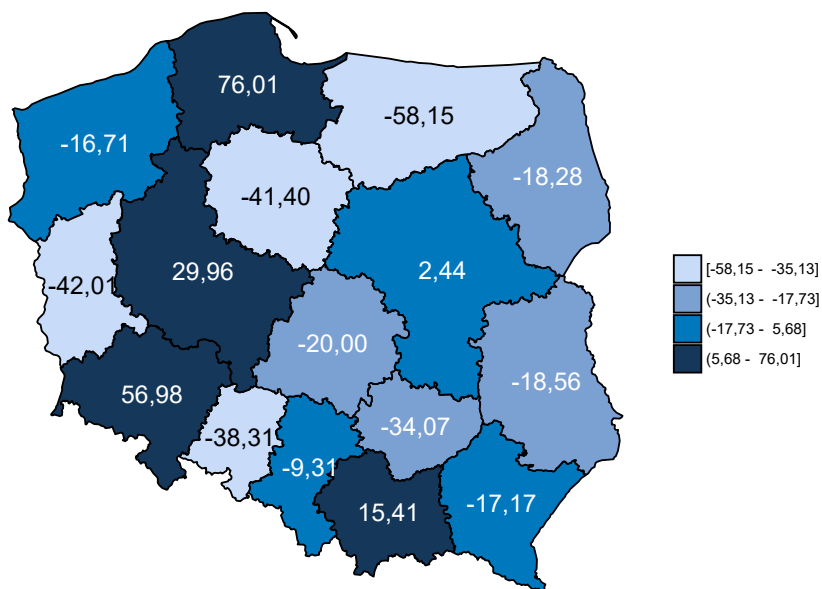

Opracowanie DAiS na podstawie danych z NFZ

Tabela 2.4.4 zawiera zestawienie liczby sprawozdanych świadczeń Podstawowej Opieki Zdrowotnej w podziale na województwa oraz grupy wiekowe. Dane zawarte w tabeli są wyrażone w wartościach bezwzględnych.

**Tabela 2.4.4:** Liczba sprawozdanych świadczeń dla pacjentek z analizowanej grupy chorób w podziale na grupy wiekowe

Województwo	15 - 17 [tys.]	18 - 24 [tys.]	25 - 34 [tys.]	35 - 44 [tys.]	45 - 51 [tys.]
dolnośląskie	0,4	13,1	70,7	12,5	0,1
kujawsko-pomorskie	0,2	5,6	17,1	3,2	0,0
lubelskie	0,2	6,1	31,7	5,6	0,1
lubuskie	0,2	5,8	25,5	5,0	0,0
łódzkie	0,1	3,2	18,0	3,5	0,0
małopolskie	0,2	8,8	53,8	10,4	0,1
mazowieckie	0,3	13,9	63,0	14,3	0,1
opolskie	0,0	0,6	2,0	0,5	0,0
podkarpackie	0,1	6,2	29,9	6,6	0,1
podlaskie	0,1	3,9	18,5	2,8	0,0
pomorskie	0,6	19,0	85,5	15,2	0,1
śląskie	0,3	10,9	61,2	9,7	0,1
świętokrzyskie	0,1	2,7	10,0	2,0	0,0
warmińsko-mazurskie	0,4	9,7	27,8	6,0	0,1
wielkopolskie	0,7	25,3	120,2	22,0	0,1
zachodniopomorskie	0,2	6,9	30,0	5,2	0,0
<b>Polska</b>	<b>4,1</b>	<b>141,7</b>	<b>664,9</b>	<b>124,4</b>	<b>1,0</b>

Opracowanie DAiS na podstawie danych NFZ

## 2.4.2 Świadczenia Podstawowej Opieki Zdrowotnej

W niniejszym podrozdziale znajdują się szczegółowe wskaźniki dla analizowanej grupy chorób w województwie pomorskim. Podstawowe statystyki zostały zaprezentowane na poziomie każdego z powiatów. Analizy uwzględniają również liczbę świadczeń wykonanych dla podgrup analizowanej grupy chorób. Ponadto Podstawowa Opieka Zdrowotna została podzielona na trzy grupy według podstawowych zakresów świadczeń: świadczenia lekarza Podstawowej Opieki Zdrowotnej, świadczenia pielęgniarki Podstawowej Opieki Zdrowotnej oraz świadczenia nocnej i świątecznej Podstawowej Opieki Zdrowotnej.

W 2016 roku w województwie pomorskim świadczenia w ramach Podstawowej Opieki Zdrowotnej (dalej: POZ) były wykonywane przez 321 podmiotów, a skorzystało z nich 14,0 tys. pacjentek. W dalszej części rozdziału przedstawiono statystyki dotyczące świadczeń lekarza POZ, świadczeń pielęgniarki POZ, świadczeń nocnej i świątecznej opieki zdrowotnej. Na wykresie **2.4.3** przedstawiono liczbę pacjentek w analizowanej grupie chorób w województwie pomorskim według wieku.

Wykres 2.4.3: Struktura wieku pacjentek

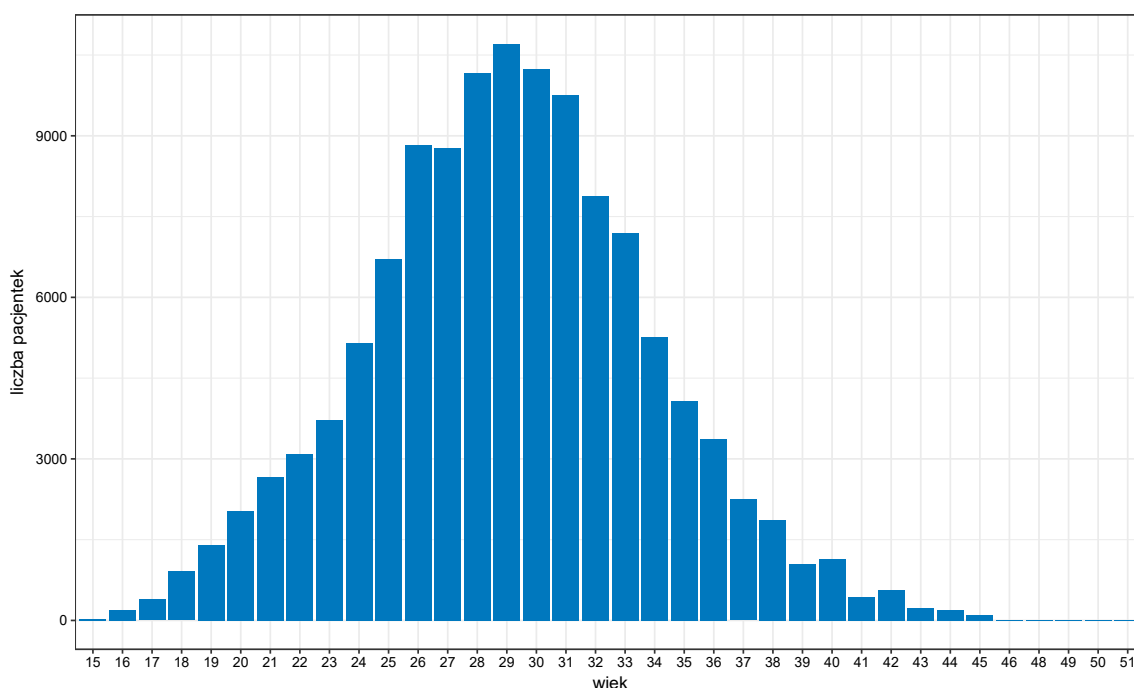

Opracowanie DAiS na podstawie danych z NFZ

Tabela 2.4.5 zawiera podstawowe statystyki dotyczące liczby pacjentek oraz liczby wizyt w województwie pomorskim w podziale na poszczególne grupy chorób.

Tabela 2.4.5: Podstawowe statystyki wg podgrup analizowanej grupy chorób

Podgrupa	Liczba pacjentek [tys.]	Liczba świadczeń [tys.]	Średnia liczba świadczeń na pacjentkę	Odsetek wszystkich świadczeń w grupie chorób [%]	Odsetek świadczeń świadczonych przez lekarza POZ [%]	Odsetek świadczeń świadczonych przez pielęgniarkę POZ [%]	Odsetek świadczeń świadczonych przez nocną POZ [%]
Opieka nad ciążą i porodem	11,44	112,42	9,8	1 435,8	0,5	0,0	0,0
Patologia ciąży	2,76	7,11	2,6	90,8	30,4	0,0	3,1
Komplikacje w porożu	0,28	0,30	1,1	3,8	71,8	-	27,9
Ciąże utracone	0,19	0,21	1,1	2,6	93,2	-	6,8
Cięcie cesarskie	0,07	0,07	1,1	0,9	82,2	-	1,4
Ciąże pozamaciczne i zaśniadowe	0,06	0,07	1,2	0,9	95,6	-	2,9
Powikłania czynności porodowej/porodu	0,04	0,05	1,2	0,7	82,7	-	3,8
Poród siłami natury	0,02	0,02	1,1	0,3	75,0	-	12,5
Poród drogami natury	0,00	0,00	1,0	0,0	100,0	-	-

Opracowanie DAiS na podstawie danych z NFZ

Wykres 2.4.4 przedstawia dzienną liczbę wizyt pacjentek korzystających z Podstawowej Opieki Zdrowotnej w województwie pomorskim. Na wykresie nie zostały uwzględnione weekendy oraz dni świąteczne, ponieważ liczebności w te dni były znacznie niższe i ograniczały się do nocnej i świątecznej pomocy lekarskiej.

Wykres 2.4.4: Sezonowość - liczba świadczeń

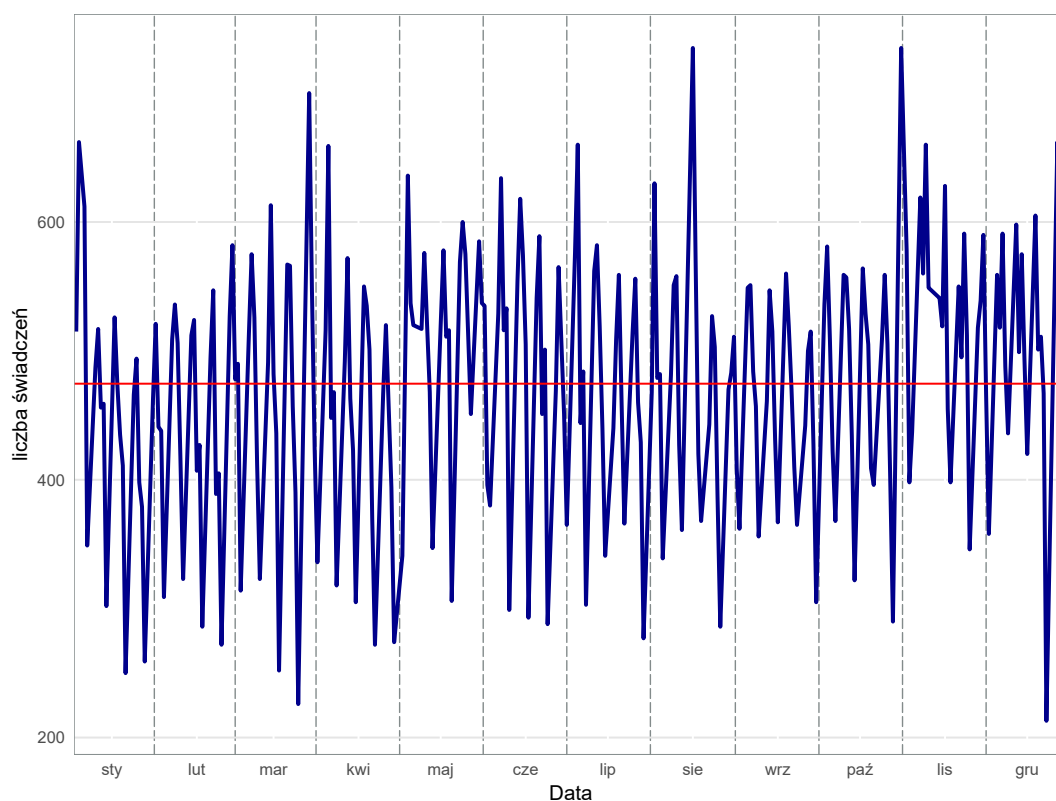

Opracowanie DAiS na podstawie danych z NFZ

## Świadczenia lekarza Podstawowej Opieki Zdrowotnej w województwie pomorskim

Świadczenia lekarza Podstawowej Opieki Zdrowotnej stanowią największą grupę spośród wszystkich świadczeń Podstawowej Opieki Zdrowotnej. W niniejszym podrozdziale przedstawiono podstawowe statystyki dla tego typu świadczeń dla województwa pomorskiego.

Tabela 2.4.6: Podstawowe statystyki świadczeniodawców lekarzy POZ wg powiatów

Powiat	Liczba świadczeniodawców sprawozdających świadczenia lekarza POZ	Liczba świadczeniodawców lekarzy POZ [tys.]	Liczba świadczeń lekarzy POZ [tys.]	% świadczeń dla pacjentek spoza powiatu	Liczba świadczeniodawców sprawozdających świadczenia lekarzy POZ na 100 tys. kobiet w wieku rozrodczym	Liczba świadczeniodawców lekarzy POZ na 100 tys. kobiet w wieku rozrodczym	Liczba świadczeń lekarzy POZ na 100 tys. kobiet w wieku rozrodczym
bytowski	15	0,08	0,10	15,53	74,38	401,65	510,74
chojnicki	11	0,11	0,13	8,33	44,85	452,56	538,18
człuchowski	8	0,02	0,03	22,22	56,83	156,29	191,82
gdański	14	0,08	0,10	23,08	46,09	266,66	342,38
kartuski	12	0,18	0,25	12,70	35,02	525,35	735,49
kościerski	6	0,08	0,12	6,72	33,35	439,11	661,44
kwidziński	13	0,05	0,06	7,02	60,93	224,96	267,14
łęborski	19	0,09	0,12	19,20	114,53	542,50	753,47
malborski	10	0,04	0,05	24,49	62,43	255,96	305,91
nowodworski	9	0,06	0,07	12,50	100,29	679,74	802,32
pucki	13	0,09	0,12	17,65	59,74	422,76	546,82

**Tabela 2.4.6:** Podstawowe statystyki świadczeniodawców lekarzy POZ wg powiatów

Powiat	Liczba świadczeniodawców sprawozdających świadczenia lekarza POZ	Liczba świadczeniobiorców lekarzy POZ [tys.]	Liczba świadczeń lekarzy POZ [tys.]	% świadczeń dla pacjentek spoza powiatu	Liczba świadczeniodawców sprawozdających świadczenia lekarzy POZ na 100 tys. kobiet w wieku rozrodczym	Liczba świadczeniobiorców lekarzy POZ na 100 tys. kobiet w wieku rozrodczym	Liczba świadczeń lekarzy POZ na 100 tys. kobiet w wieku rozrodczym
śląpski	13	0,07	0,10	22,11	52,49	270,51	383,56
starogardzki	9	0,12	0,16	5,16	27,61	355,93	475,59
tczewski	8	0,14	0,20	4,04	27,25	466,61	674,36
wejherowski	21	0,33	0,43	18,01	38,03	604,91	784,21
sztumski	5	0,04	0,05	18,37	46,78	374,25	458,46
m. Gdańsk	45	0,59	0,80	27,38	38,93	508,65	692,04
m. Gdynia	21	0,24	0,31	27,16	34,88	403,56	519,81
m. Słupsk	7	0,08	0,10	22,68	31,88	341,61	441,81
m. Sopot	6	0,03	0,04	37,14	71,62	346,14	417,76

Opracowanie DAiS na podstawie danych z NFZ i GUS

**Wykres 2.4.5:** Liczba świadczeń na 100 tys. kobiet w wieku rozrodczym: województwo pomorskie

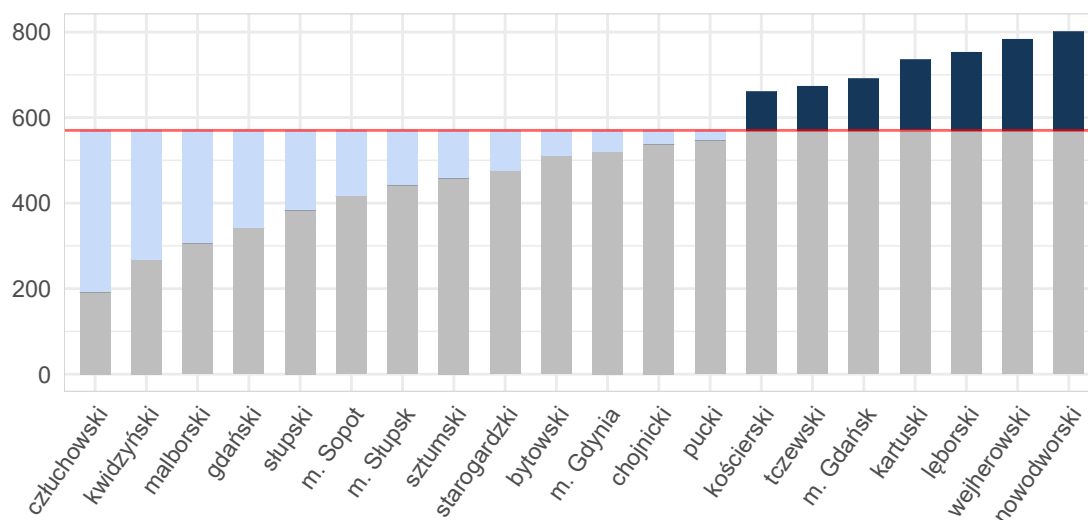

Opracowanie DAiS na podstawie danych z NFZ i GUS

Tabela 2.4.7 zawiera zestawienie liczby sprawozdanych świadczeń lekarza Podstawowej Opieki Zdrowotnej w podziale na powiaty oraz grupy wiekowe dla województwa pomorskiego. Dane zawarte w tabeli wyrażone są w wartościach bezwzględnych.

**Tabela 2.4.7:** Liczba świadczeń lekarza POZ w podziale na grupy wiekowe

Województwo	15 - 17 [tys.]	18 - 24 [tys.]	25 - 34 [tys.]	35 - 44 [tys.]	45 - 51 [tys.]
bytowski	0,0	0,0	0,1	0,0	-
chojnicki	-	0,0	0,1	0,0	-
człuchowski	-	0,0	0,0	0,0	-
gdański	-	0,0	0,1	0,0	-
kartuski	0,0	0,1	0,1	0,0	0,0
kościerski	0,0	0,0	0,1	0,0	-
kwidzyński	-	0,0	0,0	0,0	-

**Tabela 2.4.7:** Liczba świadczeń lekarza POZ w podziale na grupy wiekowe

Województwo	15 - 17 [tys.]	18 - 24 [tys.]	25 - 34 [tys.]	35 - 44 [tys.]	45 - 51 [tys.]
łęborski	-	0,0	0,1	0,0	-
malborski	-	0,0	0,0	0,0	-
nowodworski	0,0	0,0	0,0	0,0	-
pucki	-	0,0	0,1	0,0	-
słupski	0,0	0,0	0,1	0,0	-
starogardzki	0,0	0,0	0,1	0,0	0,0
tczewski	0,0	0,0	0,1	0,0	0,0
wejherowski	0,0	0,1	0,3	0,1	-
sztumski	-	0,0	0,0	0,0	-
m. Gdańsk	0,0	0,1	0,6	0,2	0,0
m. Gdynia	0,0	0,0	0,2	0,1	0,0
m. Słupsk	-	0,0	0,0	0,0	0,0
m. Sopot	-	0,0	0,0	0,0	-
Województwo	-	0,6	2,1	0,6	-

Opracowanie DAiS na podstawie danych NFZ

## Świadczenia pielęgniarki Podstawowej Opieki Zdrowotnej w województwie pomorskim

W badanej grupie chorób w województwie pomorskim, zostało odnotowanych 5 świadczeń pielęgniarki Podstawowej Opieki Zdrowotnej. W związku ze zbyt małą liczebnością szczegółowe statystyki zostały pominięte.

## Świadczenia nocnej i świątecznej Podstawowej Opieki Zdrowotnej w województwie pomorskim

W niniejszym podrozdziale przedstawione zostały statystyki dla nocnej i świątecznej Podstawowej Opieki Zdrowotnej w województwie pomorskim w analizowanej grupie chorób. Z uwagi na niską liczebność tego typu świadczeń, zaprezentowane zostały jedynie podstawowe wskaźniki.

**Tabela 2.4.8:** Podstawowe statystyki świadczeniodawców nocnej i świątecznej POZ wg powiatów

Powiat	Liczba świadczeniodawców sprawozdających świadczenia nocnej POZ	Liczba świadczeniobiorców nocnej POZ [tys.]	Liczba świadczeń nocnej POZ [tys.]	% świadczeń dla pacjentek spoza powiatu	Liczba świadczeniodawców sprawozdających świadczenia nocnej POZ na 100 tys. kobiet w wieku rozrodczym	Liczba świadczeniobiorców nocnej POZ na 100 tys. kobiet w wieku rozrodczym	Liczba świadczeń nocnej POZ na 100 tys. kobiet w wieku rozrodczym
chojnicki	1	0,15	0,16	28,12	4,08	595,26	652,34
człuchowski	1	0,01	0,01	50,00	7,10	42,63	42,63
gdański	1	0,01	0,01	-	3,29	19,75	19,75
kartuski	1	0,01	0,01	16,67	2,92	35,02	35,02
kościerski	1	0,01	0,01	25,00	5,56	44,47	44,47
kwidzyński	1	0,02	0,02	26,67	4,69	70,30	70,30
malborski	1	0,00	0,00	-	6,24	6,24	6,24
nowodworski	1	0,00	0,00	-	11,14	33,43	33,43
pucki	1	0,00	0,00	25,00	4,60	18,38	18,38
słupski	1	0,00	0,00	60,00	4,04	20,19	20,19
starogardzki	2	0,02	0,02	4,17	6,14	73,64	73,64
tczewski	1	0,01	0,01	-	3,41	37,46	37,46
wejherowski	1	0,01	0,01	8,33	1,81	21,73	21,73
m. Gdańsk	4	0,03	0,04	22,86	3,46	28,55	30,28
m. Gdynia	1	0,01	0,01	46,15	1,66	21,59	21,59

**Tabela 2.4.8:** Podstawowe statystyki świadczeniodawców nocnej i świątecznej POZ wg powiatów

Powiat	Liczba świadczeniodawców sprawozdających świadczenia nocnej POZ	Liczba świadczeniobiorców nocnej POZ [tys.]	Liczba świadczeń nocnej POZ [tys.]	% świadczeń dla pacjentek spoza powiatu	Liczba świadczeniodawców sprawozdających świadczenia nocnej POZ na 100 tys. kobiet w wieku rozrodczym	Liczba świadczeniobiorców nocnej POZ na 100 tys. kobiet w wieku rozrodczym	Liczba świadczeń nocnej POZ na 100 tys. kobiet w wieku rozrodczym
m. Słupsk	1	0,02	0,02	36,84	4,55	81,99	86,54
m. Sopot	1	0,00	0,00	33,33	11,94	35,81	35,81

Opracowanie DAiS na podstawie danych z NFZ i GUS

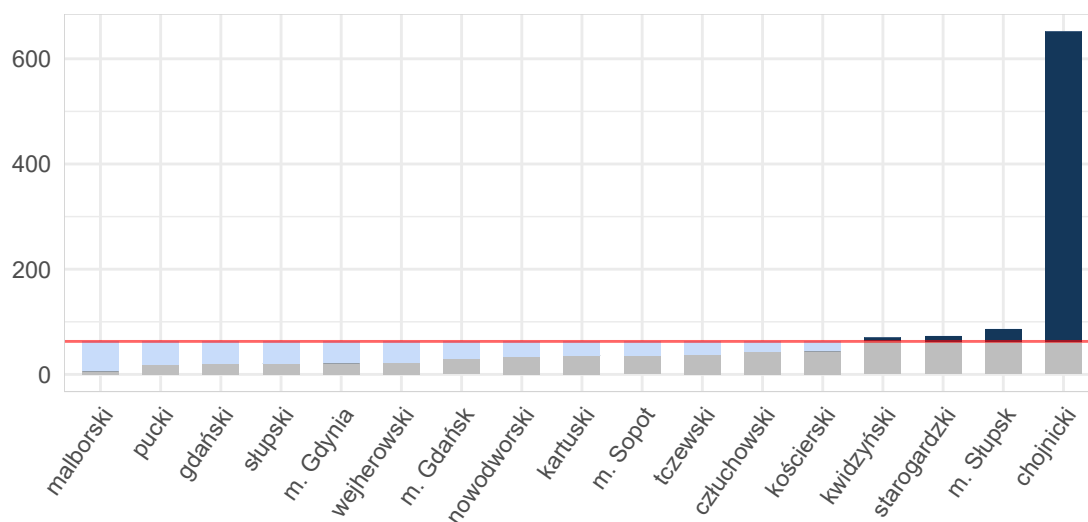
**Wykres 2.4.6:** Liczba świadczeń na 100 tys. kobiet w wieku rozrodczym: województwo pomorskie

Opracowanie DAiS na podstawie danych z NFZ i GUS

## 2.5 Kadry medyczne

Informacje dotyczące kadry medycznej za rok 2016 zostały opublikowane w dniu 30 maja 2018 r. w tzw. mapach szpitalnych. Ze względu na objętość dokumentu postanowiono nie powtarzać treści już opublikowanych. Odsyłamy czytelnika do odpowiednich elementów map szpitalnych dostępnych pod adresem: <http://www.mpz.mz.gov.pl/mapy-szpitalne-ustawowe-2018>. Jednocześnie informujemy, że w kolejnej edycji map potrzeb zdrowotnych planowane jest przedstawienie sytuacji kadrowej w zawodach medycznych oraz w dziedzinach mających zastosowanie w ochronie zdrowia.

## 2.6 Zasoby sprzętowe

Informacje dotyczące zasobów sprzętowych za rok 2016 zostały opublikowane w dniu 30 maja 2018 r. w tzw. mapach szpitalnych. Ze względu na objętość dokumentu postanowiono nie powtarzać treści już opublikowanych. Odsyłamy czytelnika do odpowiednich elementów map szpitalnych dostępnych pod adresem: <http://www.mpz.mz.gov.pl/mapy-szpitalne-ustawowe-2018>.



## Rozdział 3

# Prognoza

### Spis treści

---

3.1 Prognoza demograficzna . . . . .	178
--------------------------------------	-----

---

### 3.1 Prognoza demograficzna

Prognozy demograficzne za analizowany okres są tożsame z tymi, które zostały opublikowane w dniu 30 maja 2018 r. w tzw. mapach szpitalnych. Ze względu na objętość dokumentu postanowiono nie powtarzać treści już opublikowanych. Odsyłamy czytelnika do odpowiednich elementów map szpitalnych.