



EFEKTYWNE DZIAŁANIE PRZEZ MAPOWANIE



# Mapa potrzeb zdrowotnych w zakresie ciąży, porodu i połogu oraz opieki nad noworodkiem dla województwa śląskiego

PROJEKT WSPÓLFINANSOWANY Z EUROPEJSKIEGO FUNDUSZU SPOŁECZNEGO W RAMACH PROGRAMU OPERACYJNEGO WIEDZA EDUKACJA ROZWÓJ



**Fundusze Europejskie**  
Wiedza Edukacja Rozwój



Ministerstwo Zdrowia

**Unia Europejska**  
Europejski Fundusz Społeczny



[www.mapypotrzebzdrowotnych.mz.gov.pl](http://www.mapypotrzebzdrowotnych.mz.gov.pl)



# Spis treści

<b>1</b>	<b>Aspekty demograficzne i epidemiologiczne</b>	<b>5</b>
1.1	Demografia województwa i jego powiatów . . . . .	6
1.2	Współczynniki zgłaszalności w podstawowej opiece zdrowotnej . . . . .	6
<b>2</b>	<b>Analiza stanu i wykorzystania zasobów</b>	<b>9</b>
2.1	Lecznictwo szpitalne . . . . .	10
2.2	Analiza oparta na danych NFZ oraz Zakładu Badań Przesiewowych Instytutu Matki i Dziecka	123
2.3	Ambulatoryjna Opieka Specjalistyczna . . . . .	151
2.4	Podstawowa Opieka Zdrowotna . . . . .	215
2.5	Kadry medyczne . . . . .	227
2.6	Zasoby sprzętowe . . . . .	227
<b>3</b>	<b>Prognoza</b>	<b>229</b>
3.1	Prognoza demograficzna . . . . .	230



# Rozdział 1

## Aspekty demograficzne i epidemiologiczne

### Spis treści

---

1.1 Demografia województwa i jego powiatów . . . . .	6
1.2 Współczynniki zgłaszalności w podstawowej opiece zdrowotnej . . . . .	6

---

## 1.1 Demografia województwa i jego powiatów

Sytuacja demograficzna w analizowanym okresie została omówiona w opublikowanych 30 maja 2018 r. tzw. szpitalnych mapach potrzeb zdrowotnych. Ze względu na objętość dokumentu postanowiono nie powtarzać treści już opublikowanych. Odsyłamy czytelnika do odpowiednich elementów map szpitalnych dostępnych pod adresem: <http://www.mpz.mz.gov.pl/mapy-szpitalne-ustawowe-2018>.

## 1.2 Współczynniki zgłaszalności w podstawowej opiece zdrowotnej

### Zgłaszalność w podstawowej opiece zdrowotnej

Współczynnik chorobowości w podstawowej opiece zdrowotnej wyraża liczbę pacjentów, którym udzielono choć jednej porady w podstawowej opiece zdrowotnej wg miejsca zamieszkania z powodu analizowanej w niniejszym dokumencie grupy rozpoznai w ciągu roku w przeliczeniu na 100 tys. ludności.

**Wykres 1.2.1:** Empiryczny współczynnik chorobowości podstawowej opieki zdrowotnej wg województw zamieszkania pacjenta

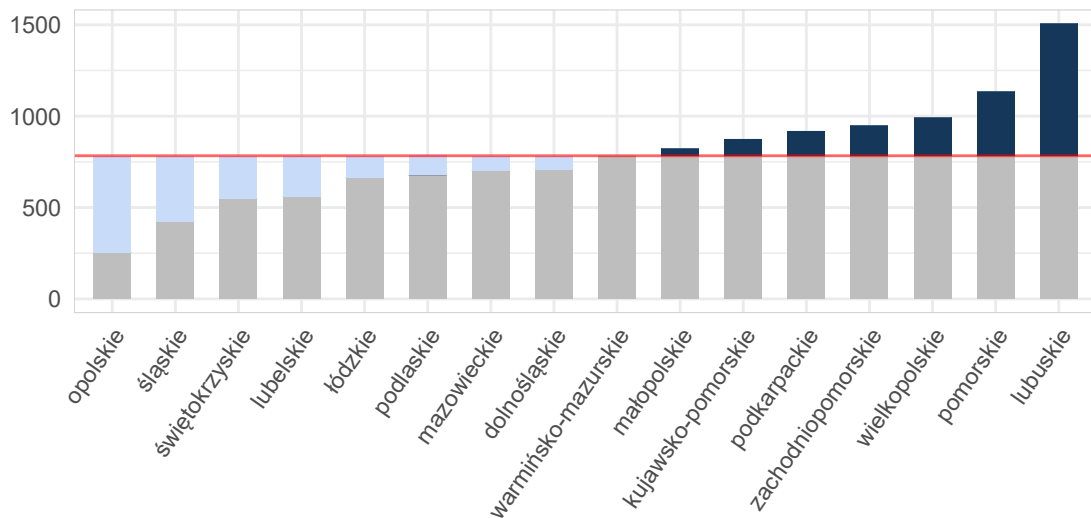

Opracowanie DAiS na podstawie danych z NFZ i GUS

**Mapa 1.2.1:** Empiryczny współczynnik chorobowości podstawowej opieki zdrowotnej wg powiatu zamieszkania pacjenta

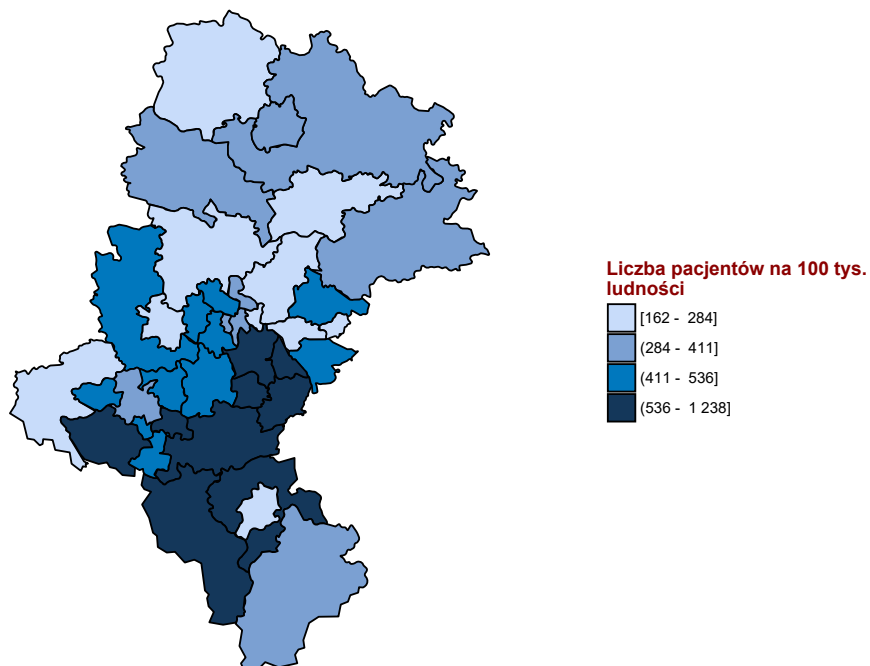

Opracowanie DAiS na podstawie danych z NFZ i GUS





## Rozdział 2

# Analiza stanu i wykorzystania zasobów

### Spis treści

---

<b>2.1</b>	<b>Lecznictwo szpitalne</b>	<b>10</b>
2.1.1	Ciąże utracone	22
2.1.2	Ciąże pozamaciczne i zaśniadowe	34
2.1.3	Patologia ciąży	46
2.1.4	Poród siłami natury	58
2.1.5	Poród drogami natury	71
2.1.6	Cięcie cesarskie	80
2.1.7	Powikłania czynności porodowej/porodu	91
2.1.8	Komplikacje w położeniu	102
2.1.9	Ciąże wielopłodowe	113
2.1.10	Opieka nad ciążą i położeniem	117
<b>2.2</b>	<b>Analiza oparta na danych NFZ oraz Zakładu Badań Przesiewowych Instytutu Matki i Dziecka</b>	<b>123</b>
<b>2.3</b>	<b>Ambulatoryjna Opieka Specjalistyczna</b>	<b>151</b>
2.3.1	Wybór poradni	151
2.3.2	Poradnia położniczo-ginekologiczna	155
2.3.3	Poradnia ginekologiczna	189
2.3.4	Poradnia ginekologiczna dla dziewcząt	201
2.3.5	Poradnia patologii ciąży	209
<b>2.4</b>	<b>Podstawowa Opieka Zdrowotna</b>	<b>215</b>
2.4.1	Podstawowa Opieka Zdrowotna w Polsce	215
2.4.2	Świadczenia Podstawowej Opieki Zdrowotnej	221
<b>2.5</b>	<b>Kadry medyczne</b>	<b>227</b>
<b>2.6</b>	<b>Zasoby sprzętowe</b>	<b>227</b>

---

## 2.1 Lecznictwo szpitalne

Na potrzeby niniejszego opracowania wykorzystano dane jednostkowe Narodowego Funduszu Zdrowia (dalej: NFZ) dotyczące świadczeń szpitalnych sprawozdanych<sup>1</sup> za rok 2016. Przez tego typu świadczenie, rozumie się produkty z katalogu 1a oraz 1b, które zostały zakończone w 2016 roku (na potrzeby poszczególnych analiz uwzględniono również te części hospitalizacji, które wykraczały poza rok 2016). W przypadku mapy potrzeb zdrowotnych w zakresie ciąży, porodu i połogu oraz opieki na noworodkiem nie uwzględniono świadczeń realizowanych w ramach umowy z płatnikiem w rodzaju rehabilitacja lecznicza. Zwraca się uwagę, że w części tabel dane są prezentowane w tys. do 2 miejsc po przecinku (tzn. wartości są zaokrąglane do części setnych). Stąd też wartość 0,00 wskazuje, że analizowana zmienna przyjęła wartość bliską zeru (nie większą niż 5).

Tabela 2.1.1 prezentuje zbiór rozpoznań wg Międzynarodowej Statystycznej Klasyfikacji Chorób i Problemów Zdrowotnych ICD-10, które zostały uwzględnione w dalszej analizie omawianej grupy chorób<sup>2</sup>.

**Tabela 2.1.1:** Wykaz uwzględnionych w analizie rozpoznań chorobowych wg klasyfikacji ICD-10

O02	O11	O23	O33	O45	O82	O68	O86	O96
O03	O12	O24	O34	O46	O60	O69	O87	O97
O04	O13	O25	O35	O47	O61	O70	O88	Z32
O05	O14	O26	O36	O48	O62	O71	O89	Z33
O06	O15	O28	O40	O98	O63	O72	O90	Z34
O00	O16	O29	O41	O99	O64	O73	O91	Z35
O01	O20	O30	O42	O80	O65	O74	O92	Z36
O08	O21	O31	O43	O81	O66	O75	O84	Z39
O10	O22	O32	O44	O83	O67	O85	O95	O07

Opracowanie DAiS

W roku 2016 w Polsce odnotowano 639,77 tys. hospitalizacji z powodu analizowanych rozpoznań (dalej: Grupa), zaś w śląskim 69,96 tys. hospitalizacji (w tym 5,21% hospitalizacji spoza województwa), z czego 0 tys. w trybie jednodniowym. Liczba hospitalizacji na 100 tys. kobiet wieku rozrodczym<sup>3</sup> mieszkających w danym województwie wyniosła 2,96 tys.

<sup>1</sup>Tj. wszystkie świadczenia wykazywane przez świadczeniodawców płatnikowi.

<sup>2</sup>Jako rozpoznanie główne hospitalizacji przyjęto rozpoznanie sprawozdane przy rozliczonym produkcie (JGP) z katalogu 1a lub 1b.

<sup>3</sup>Wiek rozrodczy to przedział wiekowy od 15 do 51 lat.

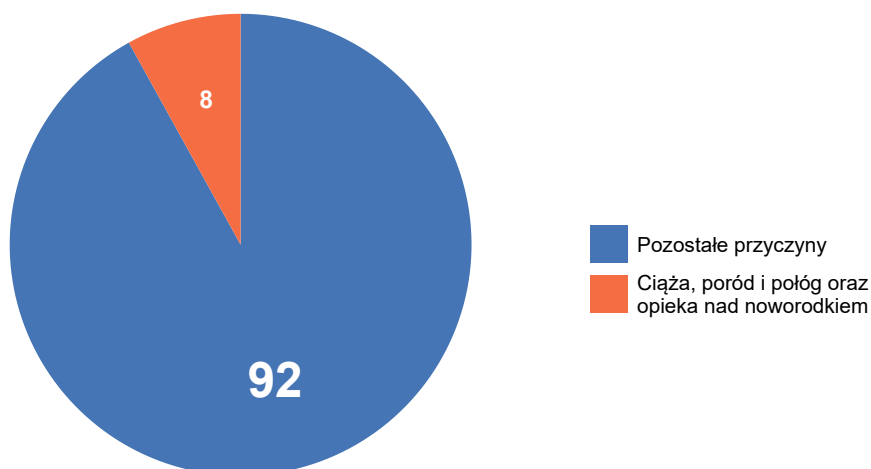
**Wykres 2.1.1:** Struktura hospitalizacji wg głównej przyczyny hospitalizacji

Opracowanie DAiS na podstawie danych z NFZ

**Tabela 2.1.2:** Liczba i odsetek hospitalizacji w podgrupach Poród siłami natury (PSN), Poród drogami natury (PDN) i Cięcie cesarskie (CC) w poszczególnych województwach

Woj.	Liczba hospitalizacji - podgrupy: PSN, PDN, CC [tys.]	Liczba hospitalizacji - inne podgrupy [tys.]	Procent hospitalizacji - podgrupy: PSN, PDN, CC [%]	Procent hospitalizacji - inne podgrupy [%]
dolnośląskie	21,32	23,29	47,79	52,21
kujawsko-pomorskie	17,28	19,38	47,14	52,86
lubelskie	12,22	19,56	38,44	61,56
lubuskie	7,58	8,28	47,78	52,22
łódzkie	15,00	27,00	35,72	64,28
małopolskie	29,09	27,27	51,61	48,39
mazowieckie	50,60	42,80	54,17	45,83
opolskie	6,70	9,31	41,86	58,14
podkarpackie	17,10	19,97	46,14	53,86
podlaskie	9,93	8,12	55,02	44,98
pomorskie	20,12	15,53	56,43	43,57
śląskie	36,54	33,45	52,20	47,80
świętokrzyskie	6,08	14,47	29,60	70,40
warmińsko-mazurskie	11,08	12,93	46,16	53,84
wielkopolskie	32,36	38,50	45,67	54,33
zachodniopomorskie	14,37	12,70	53,08	46,92
<b>Polska</b>	<b>307,36</b>	<b>332,55</b>	<b>48,03</b>	<b>51,97</b>

Opracowanie DAiS na podstawie danych z NFZ

Mapa 2.1.1 przedstawia wizualizację danych w formie mapy dla poszczególnych województw. Wielkość wykresu kołowego odpowiada liczbie hospitalizacji z analizowanymi rozpoznaniem w województwie. Struktura wykresu kołowego odpowiada strukturze miejsca zamieszkania pacjentek (jasnym kolorem wyróżniono udział pacjentek z województwa, a ciemnym udział pacjentek spoza województwa). Z kolei odcień koloru wypełniającego obrys województwa wizualizuje liczbę hospitalizacji na 100 tys. kobiet w wieku rozrodczym w województwach, liczoną względem miejsca udzielania świadczeń.

**Mapa 2.1.1:** Liczba hospitalizacji na 100 tys. kobiet w wieku rozrodczym oraz struktura hospitalizacji względem miejsca zamieszkania pacjentki

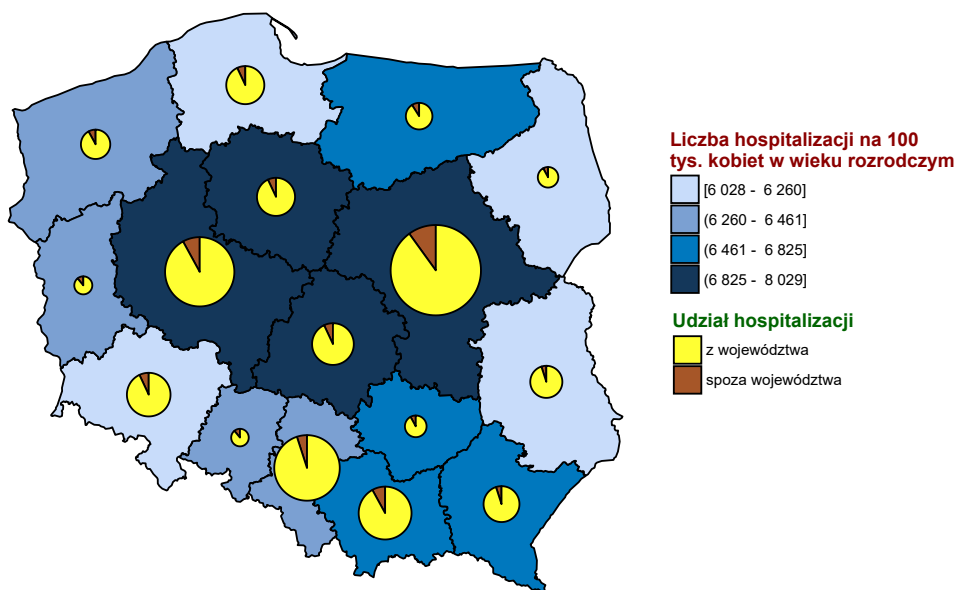

Opracowanie DAiS na podstawie danych z NFZ i GUS

**Wykres 2.1.2:** Liczba hospitalizacji na 100 tys. kobiet w wieku rozrodczym

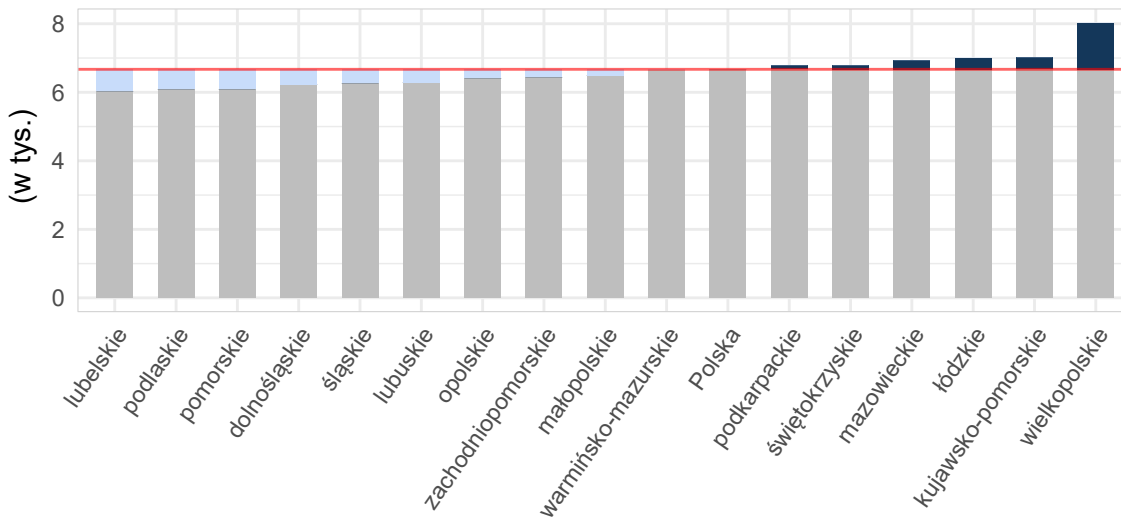

Opracowanie DAiS na podstawie danych z NFZ i GUS

Mapy 2.4.3, 2.4.4 poniżej przedstawiają saldo migracji pacjentek w ujęciu bezwzględny oraz w przeliczeniu na 10 tys. kobiet w wieku rozrodczym. Saldo migracji wyraża różnicę między liczbą pacjentek z innych województw, przyjętych w danym województwie, a liczbą pacjentek z danego województwa, przyjętych w innym województwie.

**Mapa 2.1.2:** Saldo migracji wartość bezwzględna

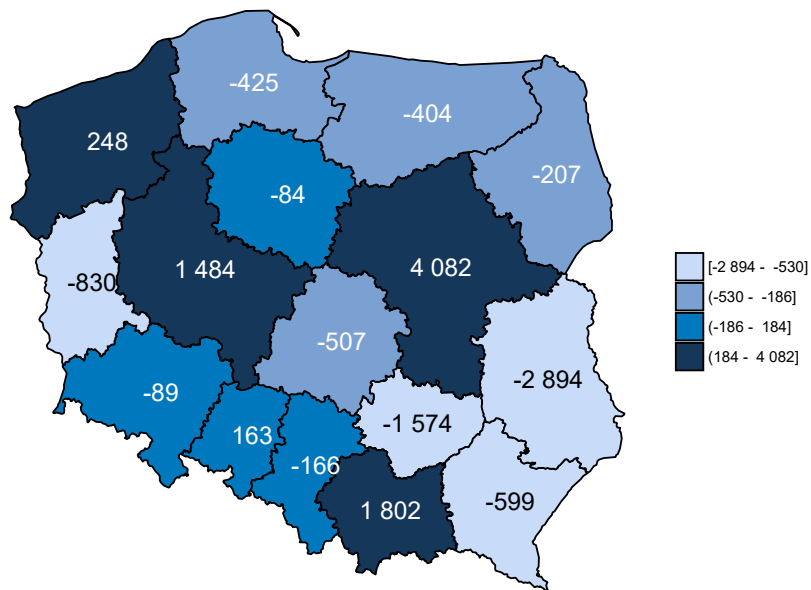

Opracowanie DAiS na podstawie danych z NFZ

**Mapa 2.1.3:** Saldo migracji na 10 tys. kobiet w wieku rozrodczym

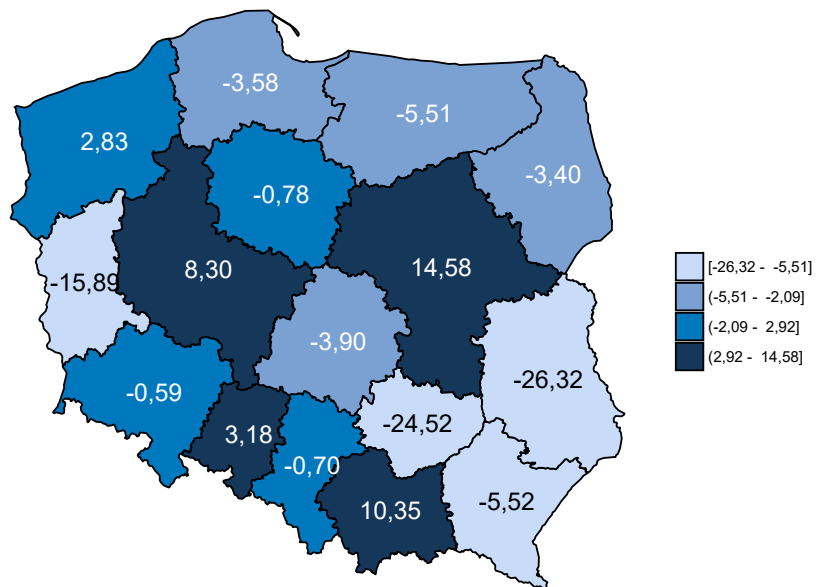

Opracowanie DAiS na podstawie danych z NFZ

**Tabela 2.1.3:** Podstawowe statystyki dotyczące liczby i struktury hospitalizacji w poszczególnych województwach

Woj.	Łączna liczba hospitalizacji (w tym tryb jednodniowy) [tys.]	Liczba hospitalizacji trwających 1 dzień (bez trybu jednodniowego) [tys.]	Liczba hospitalizacji spoza województwa [%]	Liczba hospitalizacji na 100 tys. kobiet w wieku rozrodczym	Liczba hospitalizacji pacjentek z tego woj. w innych woj.
dolnośląskie	44,59	1,87	7,59	2 957,19	3 478
kujawsko-pomorskie	36,66	1,41	7,11	3 412,29	2 691
lubelskie	31,78	1,18	5,00	2 889,87	4 482
lubuskie	15,86	0,57	11,04	3 036,20	2 581
łódzkie	41,98	0,80	7,73	3 226,87	3 751
małopolskie	56,33	2,26	8,65	3 235,66	3 070
mazowieckie	93,40	5,49	10,28	3 336,99	5 517
opolskie	16,00	0,58	11,05	3 121,49	1 605
podkarpackie	37,04	1,15	5,83	3 411,59	2 758
podlaskie	18,05	0,68	8,56	2 966,82	1 749
pomorskie	35,64	1,71	7,22	3 000,63	3 000
śląskie	69,96	3,08	5,21	2 963,89	3 808
świętokrzyskie	20,55	0,45	8,79	3 201,93	3 375
warmińsko-mazurskie	24,01	1,02	9,78	3 273,85	2 755
wielkopolskie	70,86	7,08	7,93	3 963,67	4 135
zachodniopomorskie	27,07	1,41	8,57	3 085,56	2 072
<b>Polska</b>	<b>639,77</b>	<b>30,74</b>	<b>7,94</b>	<b>3 224,68</b>	<b>50 827</b>

Opracowanie DAiS na podstawie danych z NFZ i GUS

Liczba świadczeniodawców w województwie śląskim, którzy hospitalizowali przynajmniej jedną pacjentkę z analizowaną grupą rozpoznań<sup>4</sup> wyniosła 49. Z kolei 80% wszystkich hospitalizacji w województwie śląskim zostało wykazane przez 25 świadczeniodawców. Każdy z nich sprawozdał co najmniej 1,4 tys. hospitalizacji. Tabela 2.1.4 prezentuje listę wszystkich analizowanych świadczeniodawców. Każdemu świadczeniodawcy nadano identyfikator (kolumna ID). Identyfikator ten nie zmienia się dla kolejnych tabel, zestawień i wykresów w dokumencie. Ponadto dla każdego świadczeniodawcy wskazano stopień referencyjności danego szpitala. Stopnie referencyjności zostały ustalone w oparciu o zakresy związane z położnictwem i ginekologią, w ramach których odbywały się hospitalizacje pacjentek z rozpoznaniami z analizowanej Grupy, czyli:

- Położnictwo i ginekologia - hospitalizacja - N01, N20
- Położnictwo i ginekologia - hospitalizacja
- Położnictwo i ginekologia - hospitalizacja (wyłącznie ginekologia)
- Położnictwo i ginekologia - hospitalizacja planowa - N01, N20
- Położnictwo i ginekologia - hospitalizacja planowa
- Położnictwo i ginekologia - hospitalizacja planowa (wyłącznie ginekologia)
- Położnictwo i ginekologia - hospitalizacja II poziom referencyjny - N01, N02, N03, N20
- Położnictwo i ginekologia - hospitalizacja II poziom referencyjny
- Położnictwo i ginekologia - hospitalizacja III poziom referencyjny - N01, N02, N03, N09, N11, N20
- Położnictwo i ginekologia - hospitalizacja III poziom referencyjny

Jeśli w danym szpitalu pacjentki były hospitalizowane jedynie w ramach wymienionych powyżej pierwszych sześciu zakresów uznano, że szpital ten jest I stopnia referencyjnego w rozumieniu realizowania zakresów związanych z położnictwem i ginekologią. Jeśli w danym szpitalu pacjentki były hospitalizowane jedynie w ramach

<sup>4</sup>Na tym etapie analizy nie uwzględniono świadczeń rehabilitacyjnych.

wymienionych powyżej kolejnych dwóch zakresów uznano, że szpital ten jest II stopnia referencyjnego w rozumieniu realizowania zakresów związanych z położnictwem i ginekologią. Analogicznie jeśli w danym szpitalu pacjentki były hospitalizowane jedynie w ramach wymienionych powyżej ostatnich dwóch zakresów uznano, że szpital ten jest III stopnia referencyjnego w rozumieniu realizowania zakresów związanych z położnictwem i ginekologią. W przypadku gdy w danym szpitalu pacjentki były hospitalizowane w ramach dwóch różnych zakresów wskazujących na dwa różne poziomy referencyjne (np. Położnictwo i ginekologia - hospitalizacja II poziom referencyjny i Położnictwo i ginekologia - hospitalizacja III poziom referencyjny) uznano, że szpital jest wyższego stopnia referencyjnego w rozumieniu realizowania zakresów związanych z położnictwem i ginekologią (w przykładzie były to III poziom referencyjny). Jeśli przy danym szpitalu zaznaczono - to oznacza, że w danym szpitalu nie zrealizowano hospitalizacji pacjentek z rozpoznaniem z analizowanej Grupy na żadnym z powyższych zakresów związanych z położnictwem i ginekologią.

**Tabela 2.1.4:** Lista świadczeniodawców hospitalizujących co najmniej jedną pacjentkę

ID	Nazwa	Powiat	Poziom referencyjny
12.0001	Zespół Zakładów Opieki Zdrowotnej w Cieszynie	cieszyński	1
12.0003	Wojewódzki Szpital Specjalistyczny im. Najświętszej Maryi Panny w Częstochowie	m. Częstochowa	3
12.0004	SP ZOZ Wojewódzki Szpital Specjalistyczny nr 3 w Rybniku	m. Rybnik	1
12.0005	Katowickie Centrum Onkologii	m. Katowice	2
12.0008	Beskidzkie Centrum Onkologii - Szpital Miejski im. Jana Pawła II w Bielsku - Białej	m. Bielsko-Biała	2
12.0010	SP ZOZ Szpital Wielospecjalistyczny w Jaworznie	m. Jaworzno	1
12.0011	Powiatowy Publiczny ZOZ w Rydułtowach i Wodzisławiu Śląskim z siedzibą w Wodzisławiu Śląskim	wodzisławski	1
12.0013	Wojewódzki Szpital Specjalistyczny nr 2 w Jastrzębiu Zdroju	m. Jastrzębie-Zdrój	2
12.0014	Szpital Wojewódzki w Bielsku - Białej	m. Bielsko-Biała	3
12.0015	Sosnowiecki Szpital Miejski sp. z o.o.	m. Sosnowiec	1
12.0016	Uniwersyteckie Centrum Kliniczne im. prof. K. Gibińskiego Śląskiego Uniwersytetu Medycznego w Katowicach	m. Katowice	3
12.0018	Szpital Miejski w Rudzie Śląskiej sp. z o.o.	m. Ruda Śląska	3
12.0019	SP ZOZ Miejski Szpital Zespólny w Częstochowie	m. Częstochowa	1
12.0020	Megrez sp. z o.o.	m. Tychy	2
12.0023	Szpital Rejonowy im. dr. Józefa Rostka w Raciborzu	raciborski	1
12.0024	Szpital Specjalistyczny nr 2 w Bytomiu	m. Bytom	3
12.0026	Szpital Powiatowy w Zawierciu	zawierciański	1
12.0027	Wielospecjalistyczny Szpital Powiatowy s.a.	tarnogórski	2
12.0028	Zespół Zakładów Opieki Zdrowotnej w Żywcu	żywiecki	1
12.0030	Powiatowy Zespół Zakładów Opieki Zdrowotnej	będziński	1
12.0033	Szpital Zakonu Bonifratrów w Katowicach sp. z o.o.	m. Katowice	2
12.0034	Szpital Miejski w Zabrze sp. z o.o.	m. Zabrze	2
12.0036	Centrum Dializa sp. z o.o.	pszczyński	2
12.0037	Szpital w Knurowie	gliwicki	1
12.0039	ZOZ w Świętochłowicach sp. z o.o.	m. Świętochłowice	2
12.0041	Miejskie Zakłady Opieki Zdrowotnej w Żorach sp. z o.o.	m. Żory	1
12.0042	SP ZOZ w Myszkowie	myszkowski	1
12.0043	Szpital Wielospecjalistyczny w Gliwicach	m. Gliwice	2
12.0044	Centrum Zdrowia w Mikołowie sp. z o.o.	mikołowski	1
12.0045	Szpital w Pyskowicach sp. z o.o.	gliwicki	1
12.0048	SP ZOZ w Lublińcu	lubliniecki	1
12.0049	Szpital Miejski w Siemianowicach Śląskich sp. z o.o.	m. Siemianowice Śląskie	1
12.0051	Okręgowy Szpital Kolejowy w Katowicach Spzoz	m. Katowice	1
12.0055	Beskidzkie Centrum Medyczne sp. z o.o.	m. Bielsko-Biała	1
12.0058	Piekarskie Centrum Medyczne sp. z o.o.	m. Piekary Śląskie	1
12.0070	SP ZOZ MSWiA w Katowicach im. Sierżanta Grzego	m. Katowice	1
12.0073	Śląski Instytut Matki i Noworodka sp. z o.o.	m. Chorzów	2
12.0074	Mysłowickie Centrum Zdrowia sp. z o.o.	m. Mysłowice	1

**Tabela 2.1.4:** Lista świadczeniodawców hospitalizujących co najmniej jedną pacjentkę

ID	Nazwa	Powiat	Poziom referencyjny
12.0075	Łubinowa sp. z o.o. s.k.	m. Katowice	1
12.0079	Polska Grupa Medyczna sp. z o.o.	częstochoowski	1
12.0133	NZOZ Nowmed Zbigniew Nowak, Michał Nowak Sp. J.	m. Katowice	1
12.2986	Perinatologia Śląska sp. z o.o.	m. Dąbrowa Górnicza	1

Opracowanie DAiS na podstawie danych NFZ

Największy świadczeniodawca (pod względem liczby hospitalizacji) sprawozdał 3,33 tys. hospitalizacji dla 2,86 tys. pacjentek. Tym samym 4,76% hospitalizacji z całego województwa odnotowano u tego świadczeniodawcy. Tabela 2.1.5 prezentuje szczegółowe informacje dotyczące liczby hospitalizacji i liczby pacjentek hospitalizowanych u poszczególnych świadczeniodawców.

**Tabela 2.1.5:** Liczba hospitalizacji wykazanych przez świadczeniodawców

ID	Liczba pacjentek [tys.]	Liczba hospitalizacji [tys.]	Liczba hospitalizacji trwających 1 dzień (bez trybu jednodniowego) [tys.]	Procent hospitalizacji w województwie [%]	Skumulowany procent hospitalizacji w województwie [%]
12.0014	2,86	3,33	0,07	4,8	4,8
12.0033	2,55	3,12	0,14	4,5	9,2
12.0020	2,34	2,94	0,16	4,2	13,4
12.0043	2,36	2,92	0,09	4,2	17,6
12.0003	2,35	2,91	0,11	4,2	21,8
12.0018	2,47	2,85	0,09	4,1	25,8
12.0011	2,15	2,85	0,05	4,1	29,9
12.0034	2,34	2,84	0,02	4,1	34,0
12.0008	2,50	2,76	0,20	3,9	37,9
12.0024	2,12	2,56	0,09	3,7	41,6
12.0015	1,91	2,54	0,17	3,6	45,2
12.0004	1,85	2,40	0,20	3,4	48,7
12.0001	1,85	2,37	0,03	3,4	52,1
12.0005	1,63	2,00	0,07	2,9	54,9
12.0044	1,47	1,89	0,15	2,7	57,6
12.0016	1,56	1,89	0,06	2,7	60,3
12.0013	1,46	1,88	0,03	2,7	63,0
12.0041	1,38	1,74	0,10	2,5	65,5
12.0023	1,36	1,64	0,04	2,4	67,8
12.0073	1,45	1,59	0,06	2,3	70,1
12.0026	0,96	1,57	0,08	2,2	72,3
12.0045	1,29	1,51	0,06	2,2	74,5
12.0019	1,37	1,46	0,03	2,1	76,6
12.0027	1,23	1,41	0,11	2,0	78,6
12.0028	1,07	1,40	0,02	2,0	80,6
12.0037	1,11	1,36	0,03	1,9	82,6
12.0036	0,90	1,32	0,19	1,9	84,4
12.0074	0,92	1,19	0,08	1,7	86,1
12.0042	0,88	1,13	0,08	1,6	87,8
12.0049	0,88	1,10	0,08	1,6	89,3
12.0039	0,82	1,07	0,03	1,5	90,9
12.2986	0,84	1,06	0,07	1,5	92,4
12.0010	0,78	1,05	0,13	1,5	93,9
12.0075	0,89	0,93	0,07	1,3	95,2
12.0048	0,70	0,88	0,02	1,3	96,5
12.0058	0,60	0,71	0,01	1,0	97,5
12.0030	0,52	0,70	0,03	1,0	98,5
12.0079	0,55	0,58	-	0,8	99,3
12.0051	0,39	0,43	0,02	0,6	99,9



**Tabela 2.1.5:** Liczba hospitalizacji wykazanych przez świadczeniodawców

ID	Liczba pacjentek [tys.]	Liczba hospitalizacji [tys.]	Liczba hospitalizacji trwających 1 dzień (bez trybu jednodniowego) [tys.]	Procent hospitalizacji w województwie [%]	Skumulowany procent hospitalizacji w województwie [%]
12.0070	0,03	0,03	0,00	0,0	100,0
12.0133	0,02	0,02	0,01	0,0	100,0
12.0029	0,00	0,00	-	0,0	100,0
12.0124	0,00	0,00	-	0,0	100,0
12.0021	0,00	0,00	-	0,0	100,0
12.0055	0,00	0,00	0,00	0,0	100,0
12.0097	0,00	0,00	-	0,0	100,0
12.0012	0,00	0,00	-	0,0	100,0
12.0035	0,00	0,00	-	0,0	100,0
12.0147	0,00	0,00	-	0,0	100,0
<b>Woj.</b>	<b>53,33</b>	<b>69,96</b>	<b>3,08</b>	<b>100,0</b>	<b>100,0</b>

Opracowanie DAiS na podstawie danych NFZ

Przeprowadzono analizę mającą na celu odpowiedzieć na pytanie na jakich oddziałach<sup>5</sup> i w ramach jakich zakresów w 2016 roku hospitalizowane były pacjentki z analizowaną grupą. Największą liczbą hospitalizacji charakteryzowały się oddziały: Położniczo-ginekologiczny oraz Ginekologiczny. Hospitalizacje na tych dwóch oddziałach stanowiły łącznie 100% hospitalizacji w analizowanej grupie. Natomiast najwięcej hospitalizacji sprawozdano w ramach zakresów: Położnictwo i ginekologia - hospitalizacja - N01, N20 oraz Położnictwo i ginekologia - hospitalizacja. Hospitalizacje w ramach tych dwóch zakresów stanowiły łącznie 50,7% hospitalizacji w analizowanej grupie.

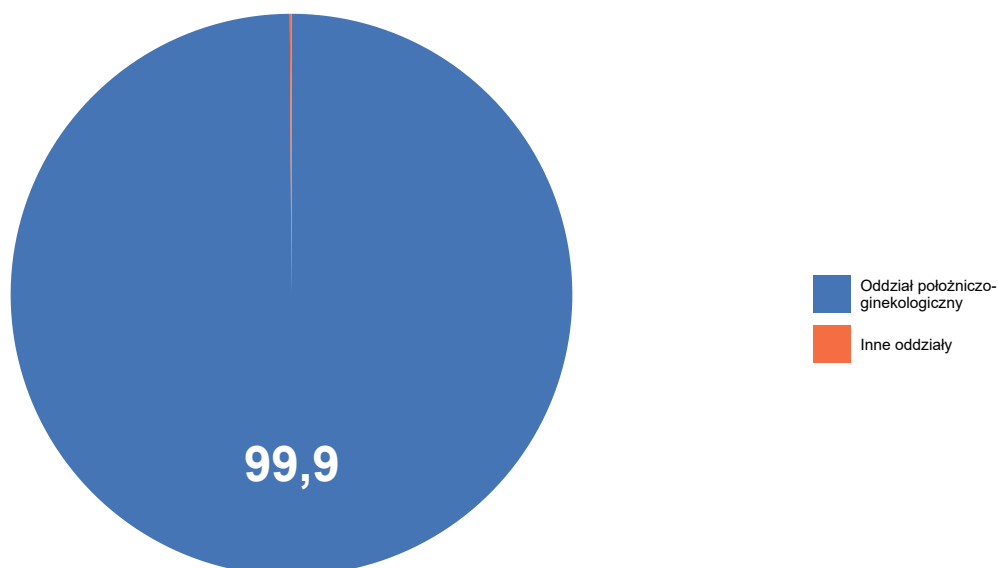
**Wykres 2.1.3:** Rozkład hospitalizacji wg oddziałów

Opracowanie DAiS na podstawie danych z NFZ

<sup>5</sup>Przez oddział rozumie się VIII część kodu resortowego, charakteryzującego komórkę organizacyjną przedsiębiorstwa podmiotu leczniczego (Rozporządzenie Ministra Zdrowia z dnia 17 maja 2012 r. w sprawie systemu resortowych kodów identyfikacyjnych oraz szczegółowego sposobu ich nadawania (Dz. U. 2012 poz. 594))

Wykres 2.1.4: Rozkład hospitalizacji wg zakresów

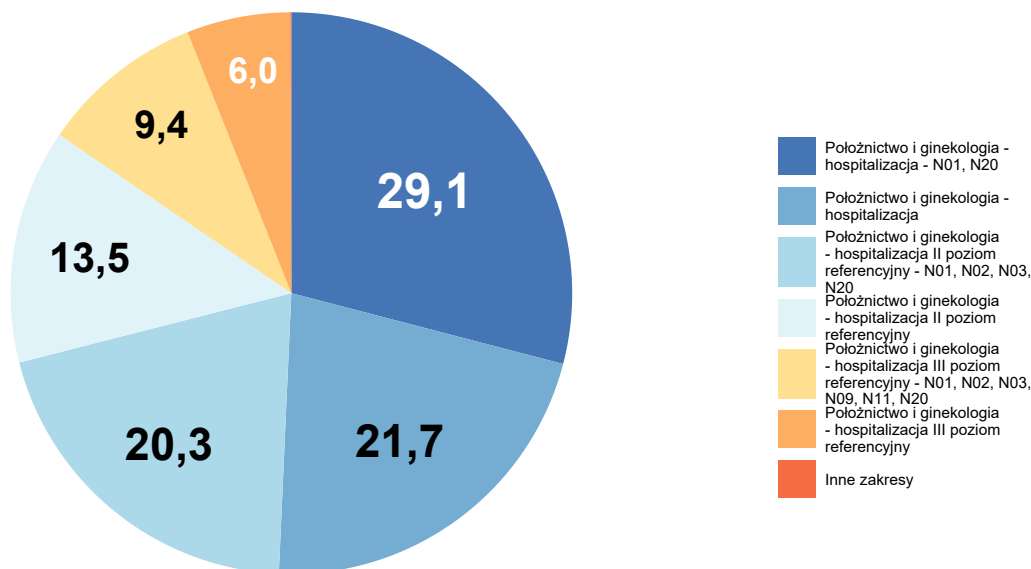

Opracowanie DAiS na podstawie danych z NFZ

Tabela 2.1.6: Liczba hospitalizacji na oddziałach wg zakresów [tys.]

Oddział	Położnictwo i ginekologia - hospitalizacja II poziom referencyjny - N01, N02, N03, N20 [tys.]	Położnictwo i ginekologia - hospitalizacja [tys.]	Położnictwo i ginekologia - hospitalizacja - N01, N20 [tys.]	Położnictwo i ginekologia - hospitalizacja III poziom referencyjny - N01, N02, N03, N09, N11, N20 [tys.]	Położnictwo i ginekologia - hospitalizacja II poziom referencyjny [tys.]	Inne zakresy [tys.]	Łącznie [tys.]
Oddział położniczo-ginekologiczny	14,2	15,1	20,3	6,6	9,5	4,2	69,9
Oddział ginekologiczny	-	0,0	-	-	-	0,0	0,0
<b>Woj.</b>	<b>14,2</b>	<b>15,2</b>	<b>20,3</b>	<b>6,6</b>	<b>9,5</b>	<b>4,2</b>	<b>70,0</b>

Opracowanie DAiS na podstawie danych NFZ

Na potrzeby prezentacji kolejnych zestawień dalsze analizy zostały sporządzone dla pogrupowanych rozpoznań wg klasyfikacji ICD-10. Tabela 2.1.7 prezentuje wspomniany podział wraz z wykazem rozpoznań wchodzących w skład poszczególnych podgrup. Natomiast wykres 2.1.5 prezentuje procentowy udział wyróżnionych rozpoznań w analizowanej grupie<sup>6</sup>.

Tabela 2.1.7: Wykaz ICD-10 uwzględnionych w analizie

Podgrupa	ICD10
Ciąże utracone	O02, O03, O04, O05, O06
Ciąże pozamaciczne i zaśniadowe	O00, O01

<sup>6</sup>Na potrzeby wykresu podgrupy dla których udział hospitalizacji nie przekroczył 3% względem grupy zostały włączone do kategorii 'Pozostałe'

**Tabela 2.1.7:** Wykaz ICD-10 uwzględnionych w analizie

Podgrupa	ICD10
Patologia ciąży	O08, O10, O11, O12, O13, O14, O15, O16, O20, O21, O22, O23, O24, O25, O26, O28, O29, O30, O31, O32, O33, O34, O35, O36, O40, O41, O42, O43, O44, O45, O46, O47, O48, O98, O99
Poród siłami natury	O80
Poród drogami natury	O81, O83
Cięcie cesarskie	O82
Powikłania czynności porodowej/porodu	O60, O61, O62, O63, O64, O65, O66, O67, O68, O69, O70, O71, O72, O73, O74, O75
Komplikacje w połogu	O85, O86, O87, O88, O89, O90, O91, O92
Ciąże wielopłodowe	O84
Zgony matek	O95, O96, O97
Opieka nad ciążą i połogiem	Z32, Z33, Z34, Z35, Z36, Z39
Inne	O07

Opracowanie DAiS

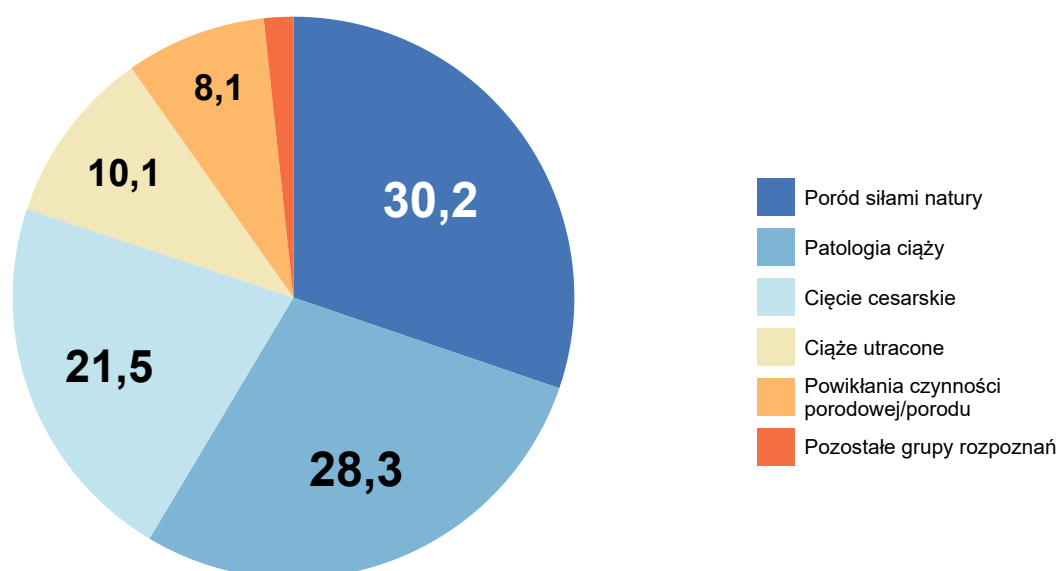
**Wykres 2.1.5:** Liczba hospitalizacji według podgrup [%]

Opracowanie DAiS na podstawie danych NFZ

Analizowane rozpoznania zostały podzielone na 10 podgrup (dalej: Podgrupa). Najliczniejszą podgrupą pod względem liczby hospitalizacji jest zbiór rozpoznai ICD-10, któremu nadano nazwę Poród siłami natury. Hospitalizacje z rozpoznaniem należącym do tej podgrupy stanowiły 30% wszystkich hospitalizacji z analizowanymi rozpoznaniem. Tabela 2.1.8 prezentuje szczegółowe informacje dotyczące liczby hospitalizacji i liczby pacjentek w analizowanym województwie w podziale na podgrupy.

**Tabela 2.1.8:** Podstawowe statystyki wg podgrup analizowanej grupy chorób

Podgrupa	Liczba pacjentek [tys.]	Łączna liczba hospitalizacji (w tym tryb jednolodowy) [tys.]	Liczba hospitalizacji trwających 1 dzień (bez trybu jednolodowego) [tys.]	Średnia długość hospitalizacji	Hospitalizacje [%]	Hospitalizacje skumulowane [%]
Poród siłami natury	21,15	21,16	0,03	3,94	30,23	30,23
Patologia ciąży	15,54	19,84	1,05	4,25	28,34	58,57
Cięcie cesarskie	15,06	15,07	-	4,99	21,53	80,10
Ciąże utracone	6,80	7,08	1,89	1,59	10,11	90,21
Powikłania czynności porodowej/porodu	5,21	5,67	0,08	8,37	8,10	98,31
Ciąże pozamaciczne i zaśniadowe	0,60	0,62	0,01	5,22	0,89	99,20
Poród drogami natury	0,31	0,31	-	4,60	0,44	99,64
Komplikacje w położeniu	0,19	0,19	0,03	5,14	0,27	99,91
Opieka nad ciążą i położeniem	0,06	0,06	0,00	5,53	0,08	99,99
Ciąże wielopłodowe	0,00	0,00	-	10,40	0,01	100,00

Opracowanie DAiS na podstawie danych z NFZ i GUS

Tabela 2.1.9 prezentuje szczegółowe informacje dotyczące liczby hospitalizacji w podziale na podgrupy oraz oddziały<sup>7</sup>, zaś Tabela 2.1.10 w podziale na podgrupy oraz zakresy świadczeń<sup>8</sup>.

**Tabela 2.1.9:** Liczba hospitalizacji w podgrupach wg oddziałów (w tys.)

Podgrupa	położniczo-ginekologiczny [tys.]	ginekologiczny [tys.]	chirurgiczny ogólny [tys.]	leczenia jednego dnia [tys.]	dermatologiczny [tys.]	pozostałe [tys.]
Ciąże pozamaciczne i zaśniadowe	0,62	0,00	-	-	-	-
Ciąże utracone	7,04	0,03	-	0,00	-	-
Ciąże wielopłodowe	0,00	-	-	-	-	-
Cięcie cesarskie	15,07	-	-	-	-	-
Komplikacje w położeniu	0,18	-	0,00	-	-	-
Opieka nad ciążą i położeniem	0,06	-	-	-	-	-
Patologia ciąży	19,81	0,01	-	0,00	0,00	0,00
Poród drogami natury	0,31	-	-	-	-	-
Poród siłami natury	21,16	-	-	-	-	-
Powikłania czynności porodowej/porodu	5,67	-	0,00	-	-	0,00
Ogółem	69,89	0,04	0,01	0,01	0,00	0,01

Opracowanie DAiS na podstawie danych z NFZ

<sup>7</sup>Przez oddział rozumie się VIII część kodu resortowego, charakteryzującego komórkę organizacyjną przedsiębiorstwa podmiotu leczniczego.

<sup>8</sup>Przez zakres rozumie się zakres świadczeń szpitalnych definiowany przez NFZ (np. umowa w zakresie Choroby wewnętrzne - hospitalizacja)

Tabela 2.1.10: Liczba hospitalizacji w podgrupach wg zakresów (w tys.)

Podgrupa	Położnictwo i ginekologia - hospitalizacja - N01, N20 [tys.]	Położnictwo i ginekologia - hospitalizacja [tys.]	Położnictwo i ginekologia - hospitalizacja II poziom referencyjny - N01, N02, N03, N20 [tys.]	Położnictwo i ginekologia - hospitalizacja II poziom referencyjny [tys.]	Położnictwo i ginekologia - hospitalizacja III poziom referencyjny - N01, N02, N03, N09, N11, N20 [tys.]	pozostałe [tys.]
Ciąże pozamaciczne i zaśniadowe	-	0,31	-	0,20	-	0,10
Ciąże utracone	-	3,61	-	2,40	-	1,06
Ciąże wielopłodowe	-	-	0,00	-	0,00	-
Cięcie cesarskie	8,10	0,00	4,60	-	2,31	0,06
Komplikacje w połogu	-	0,06	0,02	0,05	0,01	0,04
Opieka nad ciążą i porodem	-	0,01	-	0,00	-	0,05
Patologia ciąży	-	10,51	0,56	5,63	0,68	2,46
Poród drogami natury	0,15	-	0,14	-	0,03	-
Poród siłami natury	12,08	0,00	6,59	0,00	2,49	0,00
Powikłania czynności porodowej/porodu	0,02	0,65	2,32	1,16	1,08	0,44
Ogółem	20,34	15,16	14,22	9,45	6,61	4,22

Opracowanie DAiS na podstawie danych z NFZ

Tabela 2.1.11 przedstawia procentowy rozkład hospitalizacji w poszczególnych szpitalach według analizowanych grup chorobowych.

Tabela 2.1.11: Udział hospitalizacji w szpitalach wg podgrup

ID	Poród siłami natury [%]	Patologia ciąży [%]	Cięcie cesarskie [%]	Ciąże utracone [%]	Powikłania czynności porodowej/porodu [%]	pozostałe
12.0001	36,2	27,6	20,3	11,1	2,4	0,02
12.0003	20,0	24,6	8,0	9,5	36,3	0,02
12.0004	31,9	34,0	21,7	10,7	0,4	0,01
12.0005	28,2	26,9	21,5	7,5	14,4	0,01
12.0008	41,4	15,8	28,4	11,4	1,0	0,02
12.0010	22,5	42,9	23,8	9,5	0,5	0,01
12.0011	33,5	25,8	21,0	9,4	9,0	0,01
12.0012	-	-	-	-	100,0	-
12.0013	27,6	37,0	18,8	8,7	7,0	0,01
12.0014	34,0	26,5	21,4	8,8	6,1	0,03
12.0015	24,8	41,2	20,3	12,1	0,2	0,01
12.0016	12,6	35,6	21,5	8,3	20,4	0,02
12.0018	25,4	27,9	23,0	11,6	11,2	0,01
12.0019	47,1	9,4	29,0	13,3	-	0,01
12.0020	19,9	37,5	15,9	11,1	14,5	0,01
12.0021	-	50,0	-	-	-	0,50
12.0023	43,1	27,5	18,9	8,8	0,1	0,02
12.0024	13,6	27,1	23,8	12,4	21,3	0,02
12.0026	21,1	53,0	17,2	6,9	1,1	0,01
12.0027	28,8	11,5	26,3	13,7	17,8	0,02
12.0028	32,6	38,4	18,8	8,4	0,6	0,01
12.0029	-	100,0	-	-	-	-
12.0030	15,0	43,1	26,5	13,9	0,1	0,01
12.0033	29,5	16,2	22,7	9,8	18,8	0,03

Tabela 2.1.11: Udział hospitalizacji w szpitalach wg podgrup

ID	Poród siłami natury [%]	Patologia ciąży [%]	Cięcie cesarskie [%]	Ciąże utracone [%]	Powikłania czynności porodowej/porodu [%]	pozostałe
12.0034	38,2	25,4	24,6	8,8	1,1	0,02
12.0035	-	-	-	-	-	1,00
12.0036	21,8	38,6	13,1	4,8	20,1	0,02
12.0037	33,0	31,0	22,2	12,2	0,4	0,01
12.0039	21,5	49,0	13,8	10,9	2,6	0,02
12.0041	35,9	29,5	17,8	9,9	3,1	0,04
12.0042	37,2	17,1	23,0	10,0	12,0	0,01
12.0043	27,1	26,7	17,3	11,2	15,5	0,02
12.0044	34,8	33,4	20,5	9,4	0,2	0,02
12.0045	43,8	22,1	23,5	9,1	0,3	0,01
12.0048	37,1	26,9	16,5	10,0	8,9	0,01
12.0049	26,0	32,8	26,4	13,3	0,3	0,01
12.0051	29,3	22,2	34,7	11,5	0,2	0,02
12.0055	-	-	-	100,0	-	-
12.0058	38,7	24,9	23,5	10,1	-	0,03
12.0070	-	35,7	-	64,3	-	-
12.0073	39,0	14,1	35,2	8,7	1,2	0,02
12.0074	35,3	36,8	19,3	8,1	0,2	0,00
12.0075	43,0	5,4	41,6	8,6	-	0,01
12.0079	55,7	8,8	26,4	8,3	-	0,01
12.0097	-	-	-	100,0	-	-
12.0124	-	-	-	100,0	-	-
12.0133	-	13,3	-	80,0	-	0,07
12.0147	-	100,0	-	-	-	-
12.2986	25,8	35,7	26,7	10,9	0,3	0,01
Woj.	30,2	28,3	21,5	10,1	8,1	0,02

Opracowanie DAiS na podstawie danych NFZ.

## 2.1.1 Ciężce utracone

W 2016 roku w województwie śląskim odnotowano 7,08 tys. hospitalizacji z powodu rozpoznań, zakwalifikowanych jako Ciężce utracone (dalej: podgrupa)<sup>9</sup>, co stanowiło 10,11% wszystkich hospitalizacji z powodu rozpoznań, które zakwalifikowano do grupy ciąży, poród, połów. W ramach analizowanej grupy brane były pod uwagę kobiety w wieku rozrodczym, czyli w wieku 15-51 lat.

<sup>9</sup>W analizowanej podgrupie zostały uwzględnione następujące rozpoznania wg Międzynarodowej Klasyfikacji Chorób i Problemów Zdrowotnych ICD10: O02, O03, O04, O05, O06.

**Mapa 2.1.4:** Liczba hospitalizacji na 100 tys. kobiet w wieku rozrodczym oraz struktura hospitalizacji względem miejsca zamieszkania pacjentki

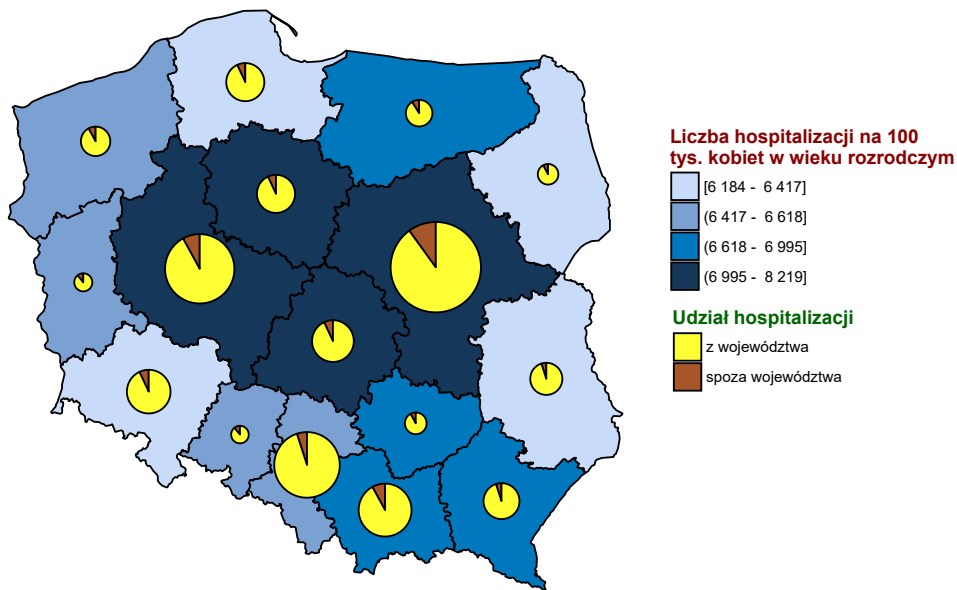

Opracowanie DAiS na podstawie danych z NFZ i GUS

**Wykres 2.1.6:** Liczba hospitalizacji na 100 tys. kobiet w wieku rozrodczym

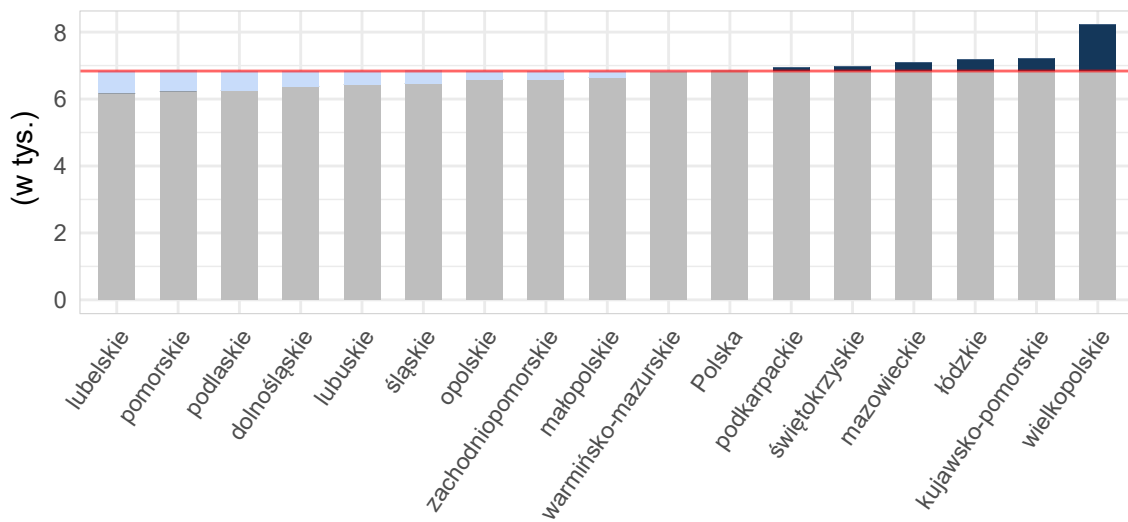

Opracowanie DAiS na podstawie danych z NFZ i GUS

**Tabela 2.1.12:** Podstawowe statystyki dotyczące liczby i struktury hospitalizacji w poszczególnych województwach

Woj.	Łączna liczba hospitalizacji (w tym tryb jednodniowy) [tys.]	Liczba hospitalizacji trwających 1 dzień (bez trybu jednodniowego) [tys.]	Liczba hospitalizacji spoza województwa [%]	Liczba hospitalizacji na 100 tys. kobiet w wieku rozrodczym	Liczba hospitalizacji pacjentek z tego woj. w innych woj.
dolnośląskie	3,98	0,62	7,41	569,24	304
kujawsko-pomorskie	3,05	0,44	7,01	599,26	217
lubelskie	2,76	0,24	5,03	537,35	419
lubuskie	1,42	0,37	9,42	576,64	205
łódzkie	3,61	0,30	5,80	617,51	334
małopolskie	5,13	1,32	8,40	605,30	289
mazowieckie	8,73	1,68	10,48	663,71	508
opolskie	1,36	0,23	12,10	561,51	130
podkarpackie	3,09	0,64	6,03	579,14	267
podlaskie	1,64	0,43	8,21	569,69	151
pomorskie	3,45	1,22	7,42	603,85	244
śląskie	7,08	1,88	5,20	651,90	344
świętokrzyskie	1,65	0,18	9,07	559,73	277
warmińsko-mazurskie	2,16	0,70	8,69	615,16	228
wielkopolskie	5,54	1,14	7,75	642,23	357
zachodniopomorskie	2,50	0,83	9,60	609,03	180
<b>Polska</b>	<b>57,16</b>	<b>12,21</b>	<b>7,79</b>	<b>610,85</b>	<b>4 454</b>

Opracowanie DAiS na podstawie danych z NFZ i GUS

Liczba świadczeniodawców w województwie śląskim, którzy hospitalizowali przynajmniej jedną pacjentkę z analizowaną przyczyną wyniosła 44. Z kolei 80% wszystkich hospitalizacji w województwie śląskim z powodu rozpoznań wchodzących w skład analizowanej podgrupy zostało wykazane przez 25 świadczeniodawców.

**Tabela 2.1.13:** Lista świadczeniodawców hospitalizujących co najmniej jedną pacjentkę

ID	Nazwa	Powiat	Poziom ref.
12.0001	Zespół Zakładów Opieki Zdrowotnej w Cieszynie	cieszyński	1
12.0003	Wojewódzki Szpital Specjalistyczny im. Najświętszej Maryi Panny w Częstochowie	m. Częstochowa	3
12.0004	SP ZOZ Wojewódzki Szpital Specjalistyczny nr 3 w Rybniku	m. Rybnik	1
12.0005	Katowickie Centrum Onkologii	m. Katowice	2
12.0008	Beskidzkie Centrum Onkologii - Szpital Miejski im. Jana Pawła II w Bielsku - Białej	m. Bielsko-Biała	2
12.0010	SP ZOZ Szpital Wielospecjalistyczny w Jaworznie	m. Jaworzno	1
12.0011	Powiatowy Publiczny ZOZ w Rydułtowach i Wodzisławiu Śląskim z siedzibą w Wodzisławiu Śląskim	wodzisławski	1
12.0013	Wojewódzki Szpital Specjalistyczny nr 2 w Jastrzębiu Zdroju	m. Jastrzębie-Zdrój	2
12.0014	Szpital Wojewódzki w Bielsku - Białej	m. Bielsko-Biała	3
12.0015	Sosnowiecki Szpital Miejski sp. z o.o.	m. Sosnowiec	1
12.0016	Uniwersyteckie Centrum Kliniczne im. prof. K. Gibińskiego Śląskiego Uniwersytetu Medycznego w Katowicach	m. Katowice	3
12.0018	Szpital Miejski w Rudzie Śląskiej sp. z o.o.	m. Ruda Śląska	3
12.0019	SP ZOZ Miejski Szpital Zespolony w Częstochowie	m. Częstochowa	1
12.0020	Megrez sp. z o.o.	m. Tychy	2
12.0023	Szpital Rejonowy im. dr. Józefa Rostka w Raciborzu	raciborski	1
12.0024	Szpital Specjalistyczny nr 2 w Bytomiu	m. Bytom	3
12.0026	Szpital Powiatowy w Zawierciu	zawierciański	1
12.0027	Wielospecjalistyczny Szpital Powiatowy s.a.	tarnogórski	2
12.0028	Zespół Zakładów Opieki Zdrowotnej w Żywcu	żywiecki	1
12.0030	Powiatowy Zespół Zakładów Opieki Zdrowotnej	będziński	1
12.0033	Szpital Zakonu Bonifratrów w Katowicach sp. z o.o.	m. Katowice	2
12.0034	Szpital Miejski w Zabrze sp. z o.o.	m. Zabrze	2
12.0036	Centrum Dializa sp. z o.o.	pszczyński	2
12.0037	Szpital w Knurowie	gliwicki	1



**Tabela 2.1.13:** Lista świadczeniodawców hospitalizujących co najmniej jedną pacjentkę

ID	Nazwa	Powiat	Poziom ref.
12.0039	ZOZ w Świętochłowicach sp. z o.o.	m. Świętochłowice	2
12.0041	Miejskie Zakłady Opieki Zdrowotnej w Żorach sp. z o.o.	m. Żory	1
12.0042	SP ZOZ w Myszkowie	myszkowski	1
12.0043	Szpital Wielospecjalistyczny w Gliwicach	m. Gliwice	2
12.0044	Centrum Zdrowia w Mikołowie sp. z o.o.	mikołowski	1
12.0045	Szpital w Pyskowicach sp. z o.o.	gliwicki	1
12.0048	SP ZOZ w Lublińcu	lubliniecki	1
12.0049	Szpital Miejski w Siemianowicach Śląskich sp. z o.o.	m. Siemianowice Śląskie	1
12.0051	Okręgowy Szpital Kolejowy w Katowicach Spzoz	m. Katowice	1
12.0055	Beskidzkie Centrum Medyczne sp. z o.o.	m. Bielsko-Biała	1
12.0058	Piekarskie Centrum Medyczne sp. z o.o.	m. Piekary Śląskie	1
12.0070	SP ZOZ MSWiA w Katowicach im. Sierżanta Grzego	m. Katowice	1
12.0073	Śląski Instytut Matki i Noworodka sp. z o.o.	m. Chorzów	2
12.0074	Mysłowickie Centrum Zdrowia sp. z o.o.	m. Mysłowice	1
12.0075	Łubinowa sp. z o.o. s.k.	m. Katowice	1
12.0079	Polska Grupa Medyczna sp. z o.o.	częstochowski	1
12.0097	Epione sp. z o.o.	m. Katowice	-
12.0124	Ultrasonografia Wieloprofilowa Pracownia Diagnostyczno - Lekarska sp. z o.o.	zawierciański	-
12.0133	NZOZ Nowmed Zbigniew Nowak, Michał Nowak Sp. J.	m. Katowice	1
12.2986	Perinatologia Śląska sp. z o.o.	m. Dąbrowa Górnicza	1

Opracowanie DAiS na podstawie danych NFZ

Największy świadczeniodawca (pod względem liczby hospitalizacji) sprawozdał 0,33 tys. hospitalizacji dla 0,33 tys. pacjentek. Tym samym 4,68% hospitalizacji z całego województwa odnotowano u tego świadczeniodawcy. Tabela 2.1.14 prezentuje szczegółowe informacje dotyczące liczby hospitalizacji i liczbę pacjentek hospitalizowanych w ramach poszczególnych świadczeniodawców.

**Tabela 2.1.14:** Liczba hospitalizacji wykazanych przez świadczeniodawców

ID	Liczba pacjentek [tys.]	Łączna liczba hospitalizacji (w tym tryb jednodniowy) [tys.]	Liczba hospitalizacji trwających 1 dzień (bez trybu jednodniowego) [tys.]	Liczba hospitalizacji jednodniowych [tys.]	Procent hospitalizacji w województwie [%]	Skumulowany procent hospitalizacji w województwie [%]
12.0018	0,33	0,33	0,05	-	4,7	4,7
12.0043	0,31	0,33	0,08	-	4,6	9,3
12.0020	0,32	0,33	0,08	-	4,6	13,9
12.0024	0,31	0,32	0,07	-	4,5	18,4
12.0008	0,30	0,32	0,18	-	4,5	22,9
12.0015	0,29	0,31	0,13	-	4,4	27,2
12.0033	0,30	0,31	0,10	-	4,3	31,5
12.0014	0,29	0,29	0,05	-	4,1	35,7
12.0003	0,27	0,28	0,08	-	3,9	39,6
12.0011	0,25	0,27	0,03	-	3,8	43,3
12.0001	0,25	0,26	0,01	-	3,7	47,1
12.0004	0,25	0,26	0,11	-	3,6	50,7
12.0034	0,24	0,25	0,01	-	3,5	54,2
12.0019	0,19	0,19	0,03	-	2,7	57,0
12.0027	0,19	0,19	0,10	-	2,7	59,7
12.0044	0,17	0,18	0,07	-	2,5	62,2
12.0041	0,17	0,17	0,06	-	2,4	64,6
12.0037	0,16	0,16	0,02	-	2,3	67,0
12.0013	0,16	0,16	0,01	-	2,3	69,3
12.0016	0,15	0,16	0,04	-	2,2	71,5
12.0005	0,15	0,15	0,05	-	2,1	73,6
12.0049	0,14	0,15	0,07	-	2,1	75,7
12.0023	0,14	0,14	0,01	-	2,0	77,7
12.0073	0,13	0,14	0,05	-	2,0	79,7

Tabela 2.1.14: Liczba hospitalizacji wykazanych przez świadczeniodawców

ID	Liczba pacjentek [tys.]	Łączna liczba hospitalizacji (w tym tryb jednolubowy) [tys.]	Liczba hospitalizacji trwających 1 dzień (bez trybu jednolubowego) [tys.]	Liczba hospitalizacji jednolubowych [tys.]	Procent hospitalizacji w województwie [%]	Skumulowany procent hospitalizacji w województwie [%]
12.0045	0,13	0,14	0,04	-	1,9	81,6
12.0028	0,11	0,12	0,01	-	1,7	83,3
12.0039	0,11	0,12	0,02	-	1,7	84,9
12.2986	0,12	0,12	0,05	-	1,6	86,6
12.0042	0,11	0,11	0,07	-	1,6	88,2
12.0026	0,11	0,11	0,02	-	1,5	89,7
12.0010	0,10	0,10	0,02	-	1,4	91,1
12.0030	0,10	0,10	0,02	-	1,4	92,5
12.0074	0,10	0,10	0,02	-	1,4	93,8
12.0048	0,09	0,09	0,00	-	1,2	95,1
12.0075	0,08	0,08	0,07	-	1,1	96,2
12.0058	0,07	0,07	0,01	-	1,0	97,2
12.0036	0,06	0,06	0,02	-	0,9	98,1
12.0051	0,05	0,05	0,01	-	0,7	98,8
12.0079	0,05	0,05	-	-	0,7	99,5
12.0070	0,02	0,02	0,00	-	0,3	99,7
12.0133	0,01	0,01	0,01	-	0,2	99,9
12.0124	0,00	0,00	-	0,00	0,0	99,9
12.0055	0,00	0,00	0,00	-	0,0	100,0
12.0097	0,00	0,00	-	0,00	0,0	100,0
<b>Woj.</b>	<b>6,80</b>	<b>7,08</b>	<b>1,88</b>	<b>0,00</b>	<b>100,0</b>	<b>100,0</b>

Opracowanie DAiS na podstawie danych NFZ

Przeprowadzono analizę mającą na celu odpowiedź na pytanie na jakich oddziałach<sup>10</sup> i w ramach jakich zakresów w 2016 roku były hospitalizowane pacjentki z analizowaną przyczyną. Największą liczbą hospitalizacji charakteryzowały się oddziały: Oddział położniczo-ginekologiczny oraz Oddział ginekologiczny. Hospitalizacje na tych dwóch oddziałach stanowiły łącznie 99,9% hospitalizacji w analizowanej grupie. Natomiast najwięcej hospitalizacji sprawozdano w ramach zakresów: Położnictwo i ginekologia - hospitalizacja oraz Położnictwo i ginekologia - hospitalizacja II poziom referencyjny. Hospitalizacje w ramach tych dwóch zakresów stanowiły łącznie 85%.

<sup>10</sup>Przez oddział rozumie się VIII część kodu resortowego, charakteryzującego komórkę organizacyjną przedsiębiorstwa podmiotu leczniczego (Rozporządzenie Ministra Zdrowia z dnia 17 maja 2012 r. w sprawie systemu resortowych kodów identyfikacyjnych oraz szczegółowego sposobu ich nadawania (Dz. U. 2012 poz. 594))

Wykres 2.1.7: Rozkład hospitalizacji wg oddziałów

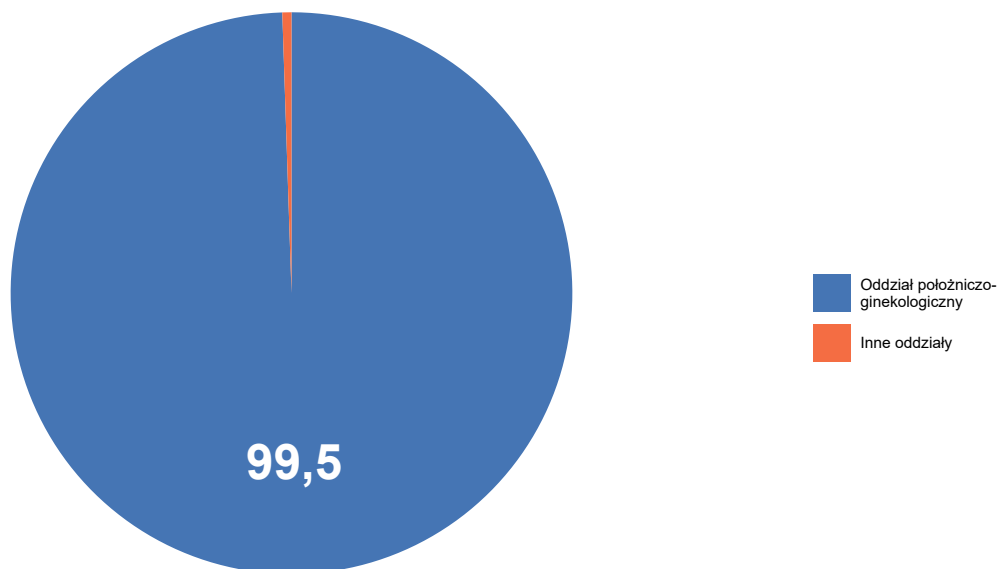

Opracowanie DAiS na podstawie danych NFZ

Wykres 2.1.8: Rozkład hospitalizacji wg zakresów

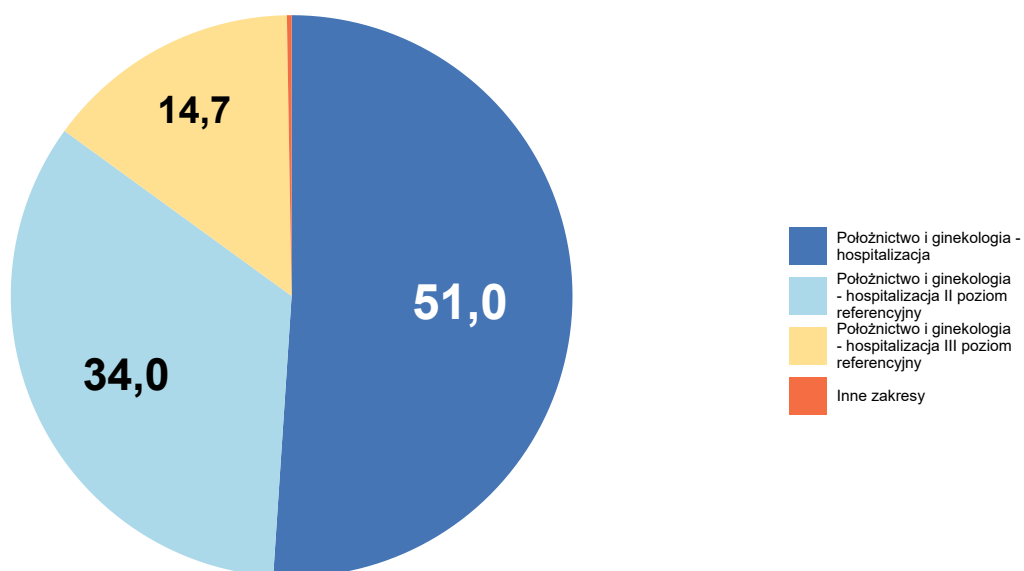

Opracowanie DAiS na podstawie danych NFZ

Szczegółowe dane odnośnie liczby hospitalizacji na poszczególnych oddziałach i w ramach poszczególnych zakresów prezentują Tabela 2.1.15 oraz Tabela 2.1.16. Ze względu na występującą możliwość sprawozdania

tej samej hospitalizacji na kilku oddziałach lub zakresach, liczba hospitalizacji w danym szpitalu liczona według zakresów i według oddziałów niekoniecznie jest taka sama.

**Tabela 2.1.15:** Liczba hospitalizacji wykazanych przez świadczeniodawców wg oddziałów

ID	Oddział ginekologiczny [tys.]	Oddział leczenia jednego dnia [tys.]	Oddział położniczo-ginekologiczny [tys.]	Suma [tys.]
12.0018	-	-	0,33	0,33
12.0043	-	-	0,33	0,33
12.0020	-	-	0,33	0,33
12.0024	-	-	0,32	0,32
12.0008	-	-	0,32	0,32
12.0015	-	-	0,31	0,31
12.0033	-	-	0,31	0,31
12.0014	-	-	0,29	0,29
12.0003	-	-	0,28	0,28
12.0011	-	-	0,27	0,27
12.0001	-	-	0,26	0,26
12.0004	-	-	0,26	0,26
12.0034	-	-	0,25	0,25
12.0019	-	-	0,19	0,19
12.0027	-	-	0,19	0,19
12.0044	-	-	0,18	0,18
12.0041	-	-	0,17	0,17
12.0037	-	-	0,16	0,16
12.0013	-	-	0,16	0,16
12.0016	-	-	0,16	0,16
12.0005	-	-	0,15	0,15
12.0049	-	-	0,15	0,15
12.0023	-	-	0,14	0,14
12.0073	-	-	0,14	0,14
12.0045	-	-	0,14	0,14
12.0028	-	-	0,12	0,12
12.0039	-	-	0,12	0,12
12.2986	-	-	0,12	0,12
12.0042	-	-	0,11	0,11
12.0026	-	-	0,11	0,11
12.0010	-	-	0,10	0,10
12.0030	-	-	0,10	0,10
12.0074	-	-	0,10	0,10
12.0048	-	-	0,09	0,09
12.0075	-	-	0,08	0,08
12.0058	-	-	0,07	0,07
12.0036	-	-	0,06	0,06
12.0051	-	-	0,05	0,05
12.0079	-	-	0,05	0,05
12.0070	0,02	-	-	0,02
12.0133	0,01	-	-	0,01
12.0124	-	0,00	-	0,00
12.0055	0,00	-	-	0,00
12.0097	-	0,00	-	0,00
<b>Woj.</b>	<b>0,03</b>	<b>0,00</b>	<b>7,04</b>	<b>7,08</b>

Opracowanie DAiS na podstawie danych NFZ

**Tabela 2.1.16:** Liczba hospitalizacji wykazanych przez świadczeniodawców wg zakresów

ID	Ginekologia - zespół chirurgii jednego dnia [tys.]	Położnictwo i ginekologia - hospitalizacja [tys.]	Położnictwo i ginekologia - hospitalizacja II poziom referencyjny [tys.]	Położnictwo i ginekologia - hospitalizacja III poziom referencyjny [tys.]	Położnictwo i ginekologia - hospitalizacja planowa [tys.]	Suma [tys.]
12.0018	-	-	-	0,33	-	0,33
12.0043	-	-	0,33	-	-	0,33
12.0020	-	-	0,33	-	-	0,33
12.0024	-	-	0,15	0,17	-	0,32
12.0008	-	-	0,32	-	-	0,32
12.0015	-	0,31	-	-	-	0,31
12.0033	-	-	0,31	-	-	0,31
12.0014	-	-	-	0,29	-	0,29
12.0003	-	-	0,18	0,10	-	0,28
12.0011	-	0,27	-	-	-	0,27
12.0001	-	0,26	-	-	-	0,26
12.0004	-	0,26	-	-	-	0,26
12.0034	-	0,18	0,07	-	-	0,25
12.0019	-	0,19	-	-	-	0,19
12.0027	-	-	0,19	-	-	0,19
12.0044	-	0,18	-	-	-	0,18
12.0041	-	0,17	-	-	-	0,17
12.0037	-	0,16	-	-	-	0,16
12.0013	-	-	0,16	-	-	0,16
12.0016	-	-	-	0,16	-	0,16
12.0005	-	-	0,15	-	-	0,15
12.0049	-	0,15	-	-	-	0,15
12.0023	-	0,14	-	-	-	0,14
12.0073	-	0,10	0,04	-	-	0,14
12.0045	-	0,14	-	-	-	0,14
12.0028	-	0,12	-	-	-	0,12
12.0039	-	-	0,12	-	-	0,12
12.2986	-	0,12	-	-	-	0,12
12.0042	-	0,11	-	-	-	0,11
12.0026	-	0,11	-	-	-	0,11
12.0010	-	0,10	-	-	-	0,10
12.0030	-	0,10	-	-	-	0,10
12.0074	-	0,10	-	-	-	0,10
12.0048	-	0,09	-	-	-	0,09
12.0075	-	0,08	-	-	-	0,08
12.0058	-	0,07	-	-	-	0,07
12.0036	-	-	0,06	-	-	0,06
12.0051	-	0,05	-	-	-	0,05
12.0079	-	0,05	-	-	-	0,05
12.0070	-	0,02	-	-	-	0,02
12.0133	-	-	-	-	0,01	0,01
12.0124	0,00	-	-	-	-	0,00
12.0055	-	-	-	-	0,00	0,00
12.0097	0,00	-	-	-	-	0,00
<b>Woj.</b>	<b>0,00</b>	<b>3,61</b>	<b>2,40</b>	<b>1,04</b>	<b>0,01</b>	<b>7,08</b>

Opracowanie DAiS na podstawie danych NFZ

W Tabeli 2.1.17 zostały zaprezentowane dane dotyczące struktury demograficznej pacjentek podczas poszczególnych hospitalizacji - średni wiek oraz udział pacjentek w różnych grupach wiekowych.

**Tabela 2.1.17:** Struktura demograficzna pacjentek

ID	Sredni wiek [lata]	Hospitalizacje pacjentek w wieku					
		0-18 [%]	19-24 [%]	25-29 [%]	30-34 [%]	35-39 [%]	40+ [%]

**Tabela 2.1.17:** Struktura demograficzna pacjentek

ID	Sredni wiek [lata]	Hospitalizacje pacjentek w wieku					
		0-18 [%]	19-24 [%]	25-29 [%]	30-34 [%]	35-39 [%]	40+ [%]
12.0001	30,3	2,7	14,8	30,0	29,3	14,8	8,4
12.0003	31,3	0,7	12,7	27,6	29,5	19,3	10,2
12.0004	31,0	0,4	15,9	25,6	30,2	19,0	8,9
12.0005	33,0	-	8,7	19,3	33,3	24,0	14,7
12.0008	31,9	0,9	8,2	26,6	32,0	19,9	12,3
12.0010	31,7	2,0	12,0	23,0	29,0	24,0	10,0
12.0011	30,9	0,7	16,8	23,1	29,9	21,6	7,8
12.0013	31,1	1,8	7,4	31,3	31,9	19,6	8,0
12.0014	32,4	1,0	12,0	21,9	22,6	28,4	14,0
12.0015	30,9	2,9	14,9	22,7	29,5	19,5	10,4
12.0016	32,1	0,6	4,5	28,2	38,5	14,7	13,5
12.0018	31,4	0,6	10,0	25,1	38,1	19,3	6,9
12.0019	31,2	1,5	7,2	33,5	27,3	23,2	7,2
12.0020	31,8	-	8,6	25,2	35,3	22,7	8,3
12.0023	30,9	0,7	14,5	29,0	24,1	22,1	9,7
12.0024	31,3	2,2	12,6	23,0	31,1	22,6	8,5
12.0026	30,9	1,9	9,3	27,8	35,2	20,4	5,6
12.0027	32,1	0,5	12,5	20,8	27,6	23,4	15,1
12.0028	31,3	0,8	20,3	22,0	19,5	24,6	12,7
12.0030	30,4	2,1	13,4	29,9	30,9	14,4	9,3
12.0033	31,1	1,0	8,8	26,8	35,9	22,5	4,9
12.0034	30,9	1,6	12,8	27,2	32,0	16,8	9,6
12.0036	32,0	1,6	9,5	22,2	38,1	17,5	11,1
12.0037	31,0	1,2	16,4	24,8	26,1	20,0	11,5
12.0039	30,1	0,9	21,4	25,6	27,4	17,9	6,8
12.0041	30,6	1,2	11,0	32,0	31,4	19,8	4,7
12.0042	31,0	-	7,1	32,7	37,2	17,7	5,3
12.0043	31,9	0,9	9,2	25,4	33,3	19,6	11,6
12.0044	30,9	1,7	11,3	32,8	29,4	15,8	9,0
12.0045	31,3	0,7	8,8	32,1	29,2	18,2	10,9
12.0048	31,1	2,3	10,2	23,9	35,2	22,7	5,7
12.0049	30,9	0,7	10,2	32,7	31,3	17,0	8,2
12.0051	32,7	-	8,2	20,4	34,7	22,4	14,3
12.0055	30,5	-	-	50,0	50,0	-	-
12.0058	30,9	2,8	15,3	22,2	34,7	12,5	12,5
12.0070	30,6	-	16,7	38,9	22,2	11,1	11,1
12.0073	30,7	-	14,4	26,6	30,2	23,0	5,8
12.0074	29,8	1,0	11,5	43,8	24,0	14,6	5,2
12.0075	31,4	-	8,8	25,0	42,5	21,2	2,5
12.0079	32,6	-	4,2	29,2	29,2	25,0	12,5
12.0097	32,5	-	-	-	100,0	-	-
12.0124	27,7	-	-	66,7	33,3	-	-
12.0133	33,4	-	8,3	16,7	41,7	8,3	25,0
12.2986	31,2	1,7	15,7	19,1	29,6	25,2	8,7
<b>Woj.</b>	<b>31,3</b>	<b>1,1</b>	<b>11,7</b>	<b>26,5</b>	<b>31,1</b>	<b>20,3</b>	<b>9,3</b>

Opracowanie DAiS na podstawie danych NFZ

Statystyki dotyczące miejsca zamieszkania hospitalizowanych pacjentek w odniesieniu do miejsca realizacji świadczeń prezentuje Tabela 2.1.18. W niniejszej analizie miasto na prawach powiatu i przylegający do niego powiat traktowane są jako jeden powiat, np. powiat m. Wrocław i powiat wrocławski.

Tabela 2.1.18: Struktura geograficzna pacjentek

ID	Hospitalizacje pacjentek			Średnia odległość pacjentki do szpitala	Odległość jaką przejechała 50% pacjentek	Udział pacjentek ze wsi [%]
	spoza województwa [%]	spoza powiatu, z tego samego województwa [%]	z tego samego powiatu [%]			
12.0001	3,0	6,5	90,5	18,4	11,7	57,8
12.0003	13,5	17,1	69,5	19,2	10,9	42,5
12.0004	2,7	36,0	61,2	11,7	0,0	17,4
12.0005	10,7	44,0	45,3	24,1	10,3	10,0
12.0008	6,0	19,3	74,7	12,8	9,9	45,3
12.0010	6,0	9,0	85,0	6,1	0,0	2,0
12.0011	2,2	31,0	66,8	11,4	5,5	31,0
12.0013	3,7	37,4	58,9	14,6	0,0	29,4
12.0014	7,9	28,4	63,7	23,4	10,3	39,7
12.0015	5,2	26,3	68,5	9,9	0,0	4,9
12.0016	14,1	50,6	35,3	28,1	15,6	11,5
12.0018	9,4	42,0	48,6	21,0	5,9	8,8
12.0019	5,2	18,6	76,3	14,3	0,0	39,7
12.0020	3,7	48,8	47,5	14,2	8,0	14,7
12.0023	4,8	20,0	75,2	11,6	7,5	37,2
12.0024	4,1	46,5	49,4	15,8	5,6	9,4
12.0026	0,9	7,4	91,7	9,8	6,1	26,9
12.0027	1,0	33,3	65,6	11,3	8,8	26,0
12.0028	0,8	5,1	94,1	12,0	7,9	77,1
12.0030	5,2	19,6	75,3	18,9	5,4	15,5
12.0033	6,5	45,1	48,4	21,4	9,4	7,8
12.0034	4,4	32,0	63,6	14,4	0,0	6,4
12.0036	4,8	33,3	61,9	9,9	8,6	55,6
12.0037	2,4	56,4	41,2	10,8	5,4	14,5
12.0039	6,0	61,5	32,5	15,7	5,7	6,0
12.0041	2,3	52,3	45,3	12,4	8,9	30,8
12.0042	2,7	27,4	69,9	17,7	7,4	47,8
12.0043	2,4	32,7	64,8	11,6	0,0	10,7
12.0044	3,4	36,7	59,9	14,1	10,1	12,4
12.0045	3,6	65,7	30,7	24,7	17,6	33,6
12.0048	11,4	10,2	78,4	23,2	9,3	52,3
12.0049	4,1	41,5	54,4	13,4	0,0	8,2
12.0051	4,1	36,7	59,2	17,1	0,0	2,0
12.0055	50,0	-	50,0	13,1	13,1	100,0
12.0058	1,4	44,4	54,2	12,2	0,0	19,4
12.0070	38,9	38,9	22,2	28,4	30,6	11,1
12.0073	4,3	33,1	62,6	11,4	0,0	4,3
12.0074	2,1	34,4	63,5	7,7	0,0	4,2
12.0075	11,2	73,8	15,0	20,9	17,6	21,2
12.0079	2,1	31,2	66,7	13,8	11,5	43,8
12.0097	-	-	100,0	-	0,0	-
12.0124	-	33,3	66,7	19,0	11,9	33,3
12.0133	8,3	58,3	33,3	23,6	15,9	8,3
12.2986	2,6	36,5	60,9	12,3	0,0	1,7
<b>Woj.</b>	<b>5,2</b>	<b>34,0</b>	<b>60,8</b>	<b>15,5</b>	<b>6,0</b>	<b>22,9</b>

Opracowanie DAiS na podstawie danych NFZ

Tabela 2.1.19: Udział hospitalizacji w szpitalach wg najczęściej sprawozdawanych produktów

ID	Liczba hospitalizacji [tys.]	M16 [%]	M15 [%]	M17 [%]	M14 [%]	M30 [%]	Pozostałe produkty [%]
12.0001	0,3	88,6	10,6	0,4	0,4	-	-
12.0003	0,3	81,1	17,1	1,8	-	-	-
12.0004	0,3	74,0	26,0	-	-	-	-
12.0005	0,2	80,7	18,7	0,7	-	-	-
12.0008	0,3	15,8	83,5	-	0,6	-	-
12.0010	0,1	93,0	6,0	1,0	-	-	-
12.0011	0,3	46,6	52,2	1,1	-	-	-

**Tabela 2.1.19:** Udział hospitalizacji w szpitalach wg najczęściej sprawozdawanych produktów

ID	Liczba hospitalizacji [tys.]	M16 [%]	M15 [%]	M17 [%]	M14 [%]	M30 [%]	Pozostałe produkty [%]
12.0013	0,2	48,5	51,5	-	-	-	-
12.0014	0,3	38,4	58,2	2,7	0,3	-	0,3
12.0015	0,3	85,1	14,0	1,0	-	-	-
12.0016	0,2	54,5	42,9	0,6	1,9	-	-
12.0018	0,3	39,6	43,5	16,6	0,3	-	-
12.0019	0,2	77,8	20,6	-	-	0,5	1,0
12.0020	0,3	30,1	62,9	6,7	-	0,3	-
12.0023	0,1	82,8	17,2	-	-	-	-
12.0024	0,3	51,9	44,3	2,8	-	0,6	0,3
12.0026	0,1	96,3	3,7	-	-	-	-
12.0027	0,2	89,1	10,4	-	0,5	-	-
12.0028	0,1	73,7	26,3	-	-	-	-
12.0030	0,1	63,9	36,1	-	-	-	-
12.0033	0,3	89,5	10,5	-	-	-	-
12.0034	0,2	50,0	48,0	-	2,0	-	-
12.0036	0,1	79,4	20,6	-	-	-	-
12.0037	0,2	58,8	40,0	-	0,6	-	0,6
12.0039	0,1	50,4	48,7	-	0,9	-	-
12.0041	0,2	64,0	36,0	-	-	-	-
12.0042	0,1	21,2	78,8	-	-	-	-
12.0043	0,3	76,1	23,5	-	-	-	0,3
12.0044	0,2	67,2	29,9	2,3	0,6	-	-
12.0045	0,1	85,4	14,6	-	-	-	-
12.0048	0,1	59,1	39,8	-	-	1,1	-
12.0049	0,1	53,7	44,2	0,7	0,7	0,7	-
12.0051	0,0	30,6	69,4	-	-	-	-
12.0055	0,0	50,0	50,0	-	-	-	-
12.0058	0,1	34,7	65,3	-	-	-	-
12.0070	0,0	100,0	-	-	-	-	-
12.0073	0,1	61,9	33,8	4,3	-	-	-
12.0074	0,1	80,2	14,6	5,2	-	-	-
12.0075	0,1	86,2	16,2	-	-	-	-
12.0079	0,0	83,3	16,7	-	-	-	-
12.0097	0,0	-	100,0	-	-	-	-
12.0124	0,0	-	100,0	-	-	-	-
12.0133	0,0	66,7	33,3	-	-	-	-
12.2986	0,1	65,2	33,9	0,9	-	-	-
<b>Woj.</b>	<b>7,1</b>	<b>62,6</b>	<b>35,2</b>	<b>1,8</b>	<b>0,3</b>	<b>0,1</b>	<b>0,1</b>

Opracowanie DAiS na podstawie danych NFZ

**Tabela 2.1.20:** Nazwy najczęstszych produktów

Pełna nazwa produktu
M16 zagrażające lub dokonane poronienie, zakończenie ciąży obumarłej
M15 małe zabiegi górnej części układu rozrodczego
M17 indukcja poronienia
M14 średnie zabiegi górnej części układu rozrodczego
M30 leczenie zachowawcze w innych chorobach układu rozrodczego

Opracowanie DAiS na podstawie danych NFZ

W tabeli 2.1.21 przeanalizowano tryby wypisów pacjentek po zakończeniu hospitalizacji realizowanej z rozpoznaniem wchodzącym w skład analizowanej podgrupy.



**Tabela 2.1.21:** Informacje o trybach wypisu ze szpitala

ID	Zakończenie procesu leczenia <sup>1</sup> [%]	Skierowanie do innego szpitala [%]	Skierowanie do dalszej opieki [%]
12.0001	99,62	0,38	-
12.0003	33,45	0,36	66,18
12.0004	100,00	-	-
12.0005	1,33	-	98,67
12.0008	69,94	-	30,06
12.0010	96,00	2,00	2,00
12.0011	82,46	-	17,54
12.0013	100,00	-	-
12.0014	1,03	-	98,97
12.0015	100,00	-	-
12.0016	89,10	-	10,90
12.0018	4,53	0,30	95,17
12.0019	100,00	-	-
12.0020	100,00	-	-
12.0023	7,59	0,69	91,72
12.0024	4,72	0,31	94,97
12.0026	54,63	-	45,37
12.0027	2,08	-	97,92
12.0028	-	-	100,00
12.0030	79,38	-	20,62
12.0033	85,95	0,65	13,40
12.0034	15,20	-	84,80
12.0036	100,00	-	-
12.0037	95,76	-	4,24
12.0039	89,74	0,85	9,40
12.0041	99,42	-	0,58
12.0042	100,00	-	-
12.0043	4,89	0,31	94,80
12.0044	98,31	-	1,69
12.0045	2,92	-	97,08
12.0048	86,36	1,14	12,50
12.0049	100,00	-	-
12.0051	100,00	-	-
12.0055	-	-	100,00
12.0058	100,00	-	-
12.0070	100,00	-	-
12.0073	4,32	-	95,68
12.0074	100,00	-	-
12.0075	85,00	1,25	13,75
12.0079	97,92	-	2,08
12.0097	100,00	-	-
12.0124	100,00	-	-
12.0133	-	8,33	91,67
12.2986	100,00	-	-
<b>Woj.</b>	<b>60,34</b>	<b>0,20</b>	<b>39,46</b>

<sup>1</sup> Bez wystawienia skierowania do dalszej opieki  
Opracowanie DAiS na podstawie danych NFZ

W tabeli 2.1.22 zaprezentowano statystyki dotyczące czasu hospitalizacji pacjentów (w dniach) z rozpoznaniem z analizowanej podgrupy chorób w poszczególnych szpitalach w województwie.

**Tabela 2.1.22:** Statystyki dotyczące czasu pobytu

ID	Średnia czasu pobytu [dni]	Standaryzowana średnia czasu pobytu [dni] <sup>1</sup>	Mediana czasu pobytu [dni]	Odchylenie standardowe czasu pobytu [dni]	Hospitalizacje, dla których data przyjęcia równa się dacie wypisu [%]	Hospitalizacje trwające poniżej 4 dni [%]
12.0001	2,6	1,9	2,0	1,6	4,9	78,7
12.0003	1,5	1,9	1,0	2,2	30,9	92,7

Tabela 2.1.22: Statystyki dotyczące czasu pobytu

ID	Średnia czasu pobytu [dni]	Standaryzowana średnia czasu pobytu [dni] <sup>1</sup>	Mediana czasu pobytu [dni]	Odchylenie standardowe czasu pobytu [dni]	Hospitalizacje, dla których data przyjęcia równa się dacie wypisu [%]	Hospitalizacje trwające poniżej 4 dni [%]
12.0004	1,0	1,9	1,0	1,1	42,6	94,2
12.0005	1,1	1,8	1,0	0,8	31,3	97,3
12.0008	0,8	1,9	-	1,4	55,4	94,9
12.0010	1,7	1,8	1,0	1,3	16,0	87,0
12.0011	1,8	1,9	2,0	1,8	11,6	91,4
12.0013	1,3	1,9	1,0	0,8	8,0	96,3
12.0014	1,3	1,8	1,0	1,0	16,8	95,9
12.0015	1,2	1,9	1,0	1,4	41,6	91,9
12.0016	1,7	1,9	1,0	2,0	28,8	86,5
12.0018	1,9	1,9	1,0	2,2	14,2	88,8
12.0019	1,7	1,9	1,5	1,0	13,4	92,3
12.0020	1,3	1,9	1,0	1,3	23,3	94,8
12.0023	1,8	1,9	2,0	1,6	9,7	93,1
12.0024	2,5	1,9	1,0	3,2	22,6	78,9
12.0026	1,8	1,9	1,0	2,4	19,4	90,7
12.0027	1,5	1,8	-	2,6	52,1	88,5
12.0028	1,9	1,8	2,0	1,3	6,8	90,7
12.0030	2,5	1,9	1,0	3,5	23,7	75,3
12.0033	1,2	1,9	1,0	1,3	33,0	93,8
12.0034	2,3	1,9	2,0	2,9	3,2	88,0
12.0036	1,3	1,9	1,0	1,2	23,8	93,7
12.0037	4,1	1,9	5,0	3,3	12,7	38,2
12.0039	1,5	1,9	1,0	1,5	15,4	90,6
12.0041	1,5	1,9	1,0	1,7	36,6	88,4
12.0042	0,8	1,9	-	1,8	64,6	94,7
12.0043	1,4	1,9	1,0	1,6	24,2	92,0
12.0044	0,9	1,9	1,0	0,8	40,7	97,7
12.0045	1,3	1,8	1,0	1,4	27,0	93,4
12.0048	2,2	1,9	2,0	1,7	5,7	81,8
12.0049	1,1	1,8	1,0	1,4	46,3	89,1
12.0051	1,5	1,8	1,0	1,7	26,5	95,9
12.0055	-	1,9	-	-	100,0	100,0
12.0058	1,9	1,9	1,0	1,4	9,7	84,7
12.0070	2,0	1,9	1,0	2,0	16,7	88,9
12.0073	1,0	1,9	1,0	1,2	34,5	95,7
12.0074	1,4	1,9	1,0	1,4	20,8	94,8
12.0075	0,2	1,9	-	0,2	83,8	100,0
12.0079	2,8	1,8	2,0	3,2	-	75,0
12.0097	-	1,9	-	-	100,0	100,0
12.0124	-	1,9	-	-	100,0	100,0
12.0133	0,1	1,8	-	-	91,7	100,0
12.2986	1,2	1,9	1,0	1,6	44,3	90,4
<b>Woj.</b>	<b>1,6</b>	<b>1,9</b>	<b>1,0</b>	<b>1,9</b>	<b>26,7</b>	<b>89,6</b>

<sup>1</sup> Czas pobytu standaryzowano według płci, wieku oraz liczby pacjentów.  
Opracowanie DAiS na podstawie danych NFZ

## 2.1.2 Cięższe pozamaciczne i zaśniadowe

W 2016 roku w województwie śląskim odnotowano 0,62 tys. hospitalizacji z powodu rozpoznań, zakwalifikowanych jako Cięższe pozamaciczne i zaśniadowe (dalej: podgrupa)<sup>11</sup>, co stanowiło 0,89% wszystkich hospitalizacji z powodu rozpoznań, które zakwalifikowano do grupy cięższe, poród, połóg. W ramach analizowanej grupy brane były pod uwagę kobiety w wieku rozrodczym, czyli w wieku 15-51 lat.

<sup>11</sup>W analizowanej podgrupie zostały uwzględnione następujące rozpoznania wg Międzynarodowej Klasyfikacji Chorób i Problemów Zdrowotnych ICD10: O00, O01.

**Mapa 2.1.5:** Liczba hospitalizacji na 100 tys. kobiet w wieku rozrodczym oraz struktura hospitalizacji względem miejsca zamieszkania pacjentki

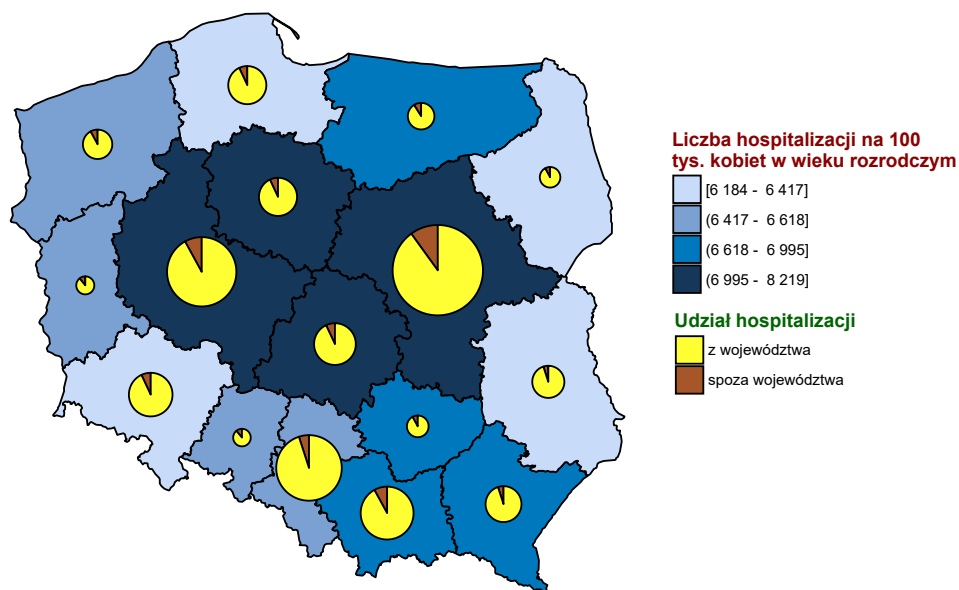

Opracowanie DAiS na podstawie danych z NFZ i GUS

**Wykres 2.1.9:** Liczba hospitalizacji na 100 tys. kobiet w wieku rozrodczym

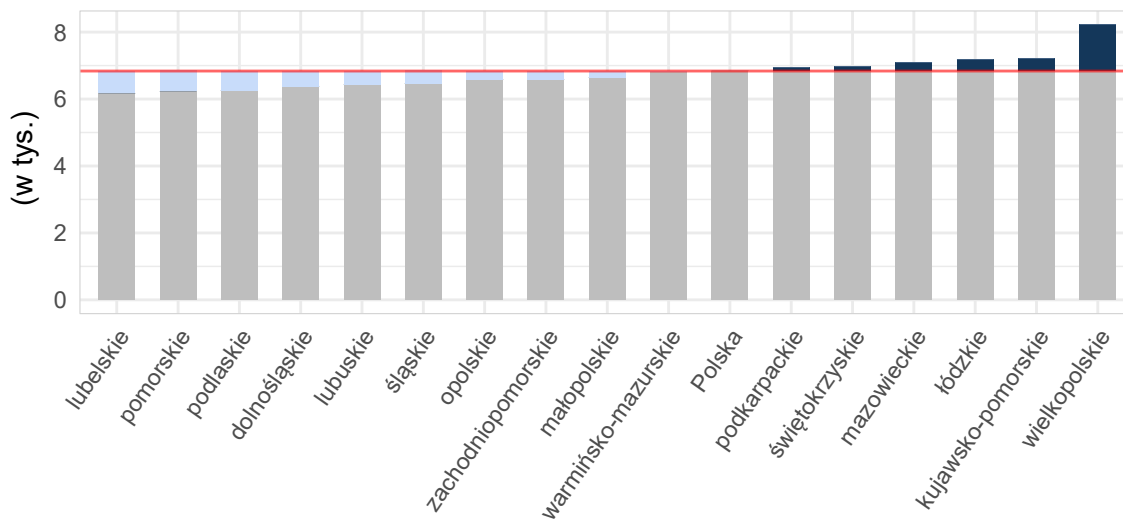

Opracowanie DAiS na podstawie danych z NFZ i GUS

**Tabela 2.1.23:** Podstawowe statystyki dotyczące liczby i struktury hospitalizacji w poszczególnych województwach

Woj.	Łączna liczba hospitalizacji (w tym tryb jednodniowy) [tys.]	Liczba hospitalizacji trwających 1 dzień (bez trybu jednodniowego) [tys.]	Liczba hospitalizacji spoza województwa [%]	Liczba hospitalizacji na 100 tys. kobiet w wieku rozrodczym	Liczba hospitalizacji pacjentek z tego woj. w innych woj.
dolnośląskie	0,43	0,01	8,22	60,91	42
kujawsko-pomorskie	0,29	0,01	5,92	56,32	18
lubelskie	0,24	0,01	8,20	47,49	34
lubuskie	0,13	0,00	11,28	53,93	24
łódzkie	0,35	0,01	7,41	60,11	33
małopolskie	0,43	0,01	9,22	51,18	32
mazowieckie	0,88	0,01	11,72	66,82	49
opolskie	0,11	0,01	8,26	44,87	22
podkarpackie	0,29	0,01	6,83	54,99	29
podlaskie	0,14	0,01	6,38	48,86	12
pomorskie	0,34	0,01	6,49	59,33	21
śląskie	0,62	0,01	5,63	57,30	27
świętokrzyskie	0,15	0,00	11,18	51,47	33
warmińsko-mazurskie	0,21	0,00	5,83	58,59	31
wielkopolskie	0,51	0,02	8,66	58,92	22
zachodniopomorskie	0,26	0,01	11,07	63,80	24
<b>Polska</b>	<b>5,39</b>	<b>0,13</b>	<b>8,41</b>	<b>57,56</b>	<b>453</b>

Opracowanie DAiS na podstawie danych z NFZ i GUS

Liczba świadczeniodawców w województwie śląskim, którzy hospitalizowali przynajmniej jedną pacjentkę z analizowaną przyczyną wyniosła 40. Z kolei 80% wszystkich hospitalizacji w województwie śląskim z powodu rozpoznanych wchodzących w skład analizowanej podgrupy zostało wykazane przez 22 świadczeniodawców.

**Tabela 2.1.24:** Lista świadczeniodawców hospitalizujących co najmniej jedną pacjentkę

ID	Nazwa	Powiat	Poziom ref.
12.0001	Zespół Zakładów Opieki Zdrowotnej w Cieszynie	cieszyński	1
12.0003	Wojewódzki Szpital Specjalistyczny im. Najświętszej Maryi Panny w Częstochowie	m. Częstochowa	3
12.0004	SP ZOZ Wojewódzki Szpital Specjalistyczny nr 3 w Rybniku	m. Rybnik	1
12.0005	Katowickie Centrum Onkologii	m. Katowice	2
12.0008	Beskidzkie Centrum Onkologii - Szpital Miejski im. Jana Pawła II w Bielsku - Białej	m. Bielsko-Biała	2
12.0010	SP ZOZ Szpital Wielospecjalistyczny w Jaworznie	m. Jaworzno	1
12.0011	Powiatowy Publiczny ZOZ w Rydułtowach i Wodzisławiu Śląskim z siedzibą w Wodzisławiu Śląskim	wodzisławski	1
12.0013	Wojewódzki Szpital Specjalistyczny nr 2 w Jastrzębiu Zdroju	m. Jastrzębie-Zdrój	2
12.0014	Szpital Wojewódzki w Bielsku - Białej	m. Bielsko-Biała	3
12.0015	Sosnowiecki Szpital Miejski sp. z o.o.	m. Sosnowiec	1
12.0016	Uniwersyteckie Centrum Kliniczne im. prof. K. Gibińskiego Śląskiego Uniwersytetu Medycznego w Katowicach	m. Katowice	3
12.0018	Szpital Miejski w Rudzie Śląskiej sp. z o.o.	m. Ruda Śląska	3
12.0019	SP ZOZ Miejski Szpital Zespolony w Częstochowie	m. Częstochowa	1
12.0020	Megrez sp. z o.o.	m. Tychy	2
12.0023	Szpital Rejonowy im. dr. Józefa Rostka w Raciborzu	raciborski	1
12.0024	Szpital Specjalistyczny nr 2 w Bytomiu	m. Bytom	3
12.0026	Szpital Powiatowy w Zawierciu	zawierciański	1
12.0027	Wielospecjalistyczny Szpital Powiatowy s.a.	tarnogórski	2
12.0028	Zespół Zakładów Opieki Zdrowotnej w Żywcu	żywiecki	1
12.0030	Powiatowy Zespół Zakładów Opieki Zdrowotnej	będziński	1
12.0033	Szpital Zakonu Bonifratrów w Katowicach sp. z o.o.	m. Katowice	2
12.0034	Szpital Miejski w Zabrze sp. z o.o.	m. Zabrze	2
12.0036	Centrum Dializa sp. z o.o.	pszczyński	2
12.0037	Szpital w Knurowie	gliwicki	1

**Tabela 2.1.24:** Lista świadczeniodawców hospitalizujących co najmniej jedną pacjentkę

ID	Nazwa	Powiat	Poziom ref.
12.0039	ZOZ w Świętochłowicach sp. z o.o.	m. Świętochłowice	2
12.0041	Miejskie Zakłady Opieki Zdrowotnej w Żorach sp. z o.o.	m. Żory	1
12.0042	SP ZOZ w Myszkowie	myszkowski	1
12.0043	Szpital Wielospecjalistyczny w Gliwicach	m. Gliwice	2
12.0044	Centrum Zdrowia w Mikołowie sp. z o.o.	mikołowski	1
12.0045	Szpital w Pyskowicach sp. z o.o.	gliwicki	1
12.0048	SP ZOZ w Lublińcu	lubliniecki	1
12.0049	Szpital Miejski w Siemianowicach Śląskich sp. z o.o.	m. Siemianowice Śląskie	1
12.0051	Okręgowy Szpital Kolejowy w Katowicach Spoz	m. Katowice	1
12.0058	Piekarskie Centrum Medyczne sp. z o.o.	m. Piekary Śląskie	1
12.0073	Śląski Instytut Matki i Noworodka sp. z o.o.	m. Chorzów	2
12.0074	Mysłowickie Centrum Zdrowia sp. z o.o.	m. Mysłowice	1
12.0075	Łubinowa sp. z o.o. s.k.	m. Katowice	1
12.0079	Polska Grupa Medyczna sp. z o.o.	częstochowski	1
12.0133	NZOZ Nowmed Zbigniew Nowak, Michał Nowak Sp. J.	m. Katowice	1
12.2986	Perinatologia Śląska sp. z o.o.	m. Dąbrowa Górnicza	1

Opracowanie DAiS na podstawie danych NFZ

Największy świadczeniodawca (pod względem liczby hospitalizacji) sprawozdał 0,04 tys. hospitalizacji dla 0,04 tys. pacjentek. Tym samym 6,75% hospitalizacji z całego województwa odnotowano u tego świadczeniodawcy. Tabela 2.1.25 prezentuje szczegółowe informacje dotyczące liczby hospitalizacji i liczbę pacjentek hospitalizowanych w ramach poszczególnych świadczeniodawców.

**Tabela 2.1.25:** Liczba hospitalizacji wykazanych przez świadczeniodawców

ID	Liczba pacjentek [tys.]	Łączna liczba hospitalizacji (w tym tryb jednodniowy) [tys.]	Liczba hospitalizacji trwających 1 dzień (bez trybu jednodniowego) [tys.]	Liczba hospitalizacji jednodniowych [tys.]	Procent hospitalizacji w województwie [%]	Skumulowany procent hospitalizacji w województwie [%]
12.0034	0,04	0,04	0,00	-	6,8	6,8
12.0024	0,04	0,04	-	-	5,9	12,7
12.0033	0,03	0,03	-	-	5,3	18,0
12.0043	0,03	0,03	-	-	4,8	22,8
12.0008	0,03	0,03	-	-	4,7	27,5
12.0015	0,03	0,03	-	-	4,5	32,0
12.0003	0,03	0,03	-	-	4,2	36,2
12.0044	0,02	0,02	0,00	-	4,0	40,2
12.0014	0,02	0,02	-	-	3,9	44,1
12.0004	0,02	0,02	-	-	3,7	47,7
12.0001	0,02	0,02	-	-	3,2	51,0
12.0011	0,02	0,02	-	-	3,2	54,2
12.0016	0,02	0,02	-	-	3,2	57,4
12.0018	0,02	0,02	-	-	3,2	60,6
12.0020	0,02	0,02	-	-	3,2	63,8
12.0041	0,02	0,02	0,00	-	3,2	67,0
12.0023	0,02	0,02	0,00	-	2,9	69,9
12.0005	0,01	0,01	-	-	2,1	72,0
12.0013	0,01	0,01	-	-	2,1	74,1
12.0027	0,01	0,01	-	-	2,1	76,2
12.0036	0,01	0,01	-	-	2,1	78,3
12.0037	0,01	0,01	-	-	2,1	80,4
12.0028	0,01	0,01	-	-	1,9	82,3
12.0058	0,01	0,01	-	-	1,9	84,2
12.0049	0,01	0,01	0,00	-	1,8	86,0
12.0026	0,01	0,01	-	-	1,6	87,6
12.0073	0,01	0,01	-	-	1,6	89,2
12.0019	0,01	0,01	-	-	1,3	90,5
12.0039	0,01	0,01	-	-	1,3	91,8

Tabela 2.1.25: Liczba hospitalizacji wykazanych przez świadczeniodawców

ID	Liczba pacjentek [tys.]	Łączna liczba hospitalizacji (w tym tryb jednolubowy) [tys.]	Liczba hospitalizacji trwających 1 dzień (bez trybu jednolubowego) [tys.]	Liczba hospitalizacji jednolubowych [tys.]	Procent hospitalizacji w województwie [%]	Skumulowany procent hospitalizacji w województwie [%]
12.0045	0,01	0,01	-	-	1,3	93,1
12.0075	0,01	0,01	-	-	1,3	94,4
12.2986	0,01	0,01	-	-	1,0	95,3
12.0030	0,00	0,00	-	-	0,8	96,1
12.0042	0,00	0,00	-	-	0,8	96,9
12.0010	0,00	0,00	-	-	0,6	97,6
12.0051	0,00	0,00	-	-	0,6	98,2
12.0079	0,00	0,00	-	-	0,6	98,9
12.0048	0,00	0,00	-	-	0,5	99,4
12.0074	0,00	0,00	0,00	-	0,5	99,8
12.0133	0,00	0,00	0,00	-	0,2	100,0
<b>Woj.</b>	<b>0,60</b>	<b>0,62</b>	<b>0,01</b>	-	<b>100,0</b>	<b>100,0</b>

Opracowanie DAiS na podstawie danych NFZ

Przeprowadzono analizę mającą na celu odpowiedź na pytanie na jakich oddziałach<sup>12</sup> i w ramach jakich zakresów w 2016 roku były hospitalizowane pacjentki z analizowaną przyczyną. Największą liczbą hospitalizacji charakteryzowały się oddziały: Oddział położniczo-ginekologiczny oraz Oddział ginekologiczny. Hospitalizacje na tych dwóch oddziałach stanowiły łącznie 100% hospitalizacji w analizowanej grupie. Natomiast najwięcej hospitalizacji sprawozdano w ramach zakresów: Położnictwo i ginekologia - hospitalizacja oraz Położnictwo i ginekologia - hospitalizacja II poziom referencyjny. Hospitalizacje w ramach tych dwóch zakresów stanowiły łącznie 83,4%.

<sup>12</sup>Przez oddział rozumie się VIII część kodu resortowego, charakteryzującego komórkę organizacyjną przedsiębiorstwa podmiotu leczniczego (Rozporządzenie Ministra Zdrowia z dnia 17 maja 2012 r. w sprawie systemu resortowych kodów identyfikacyjnych oraz szczegółowego sposobu ich nadawania (Dz. U. 2012 poz. 594))

Wykres 2.1.10: Rozkład hospitalizacji wg oddziałów

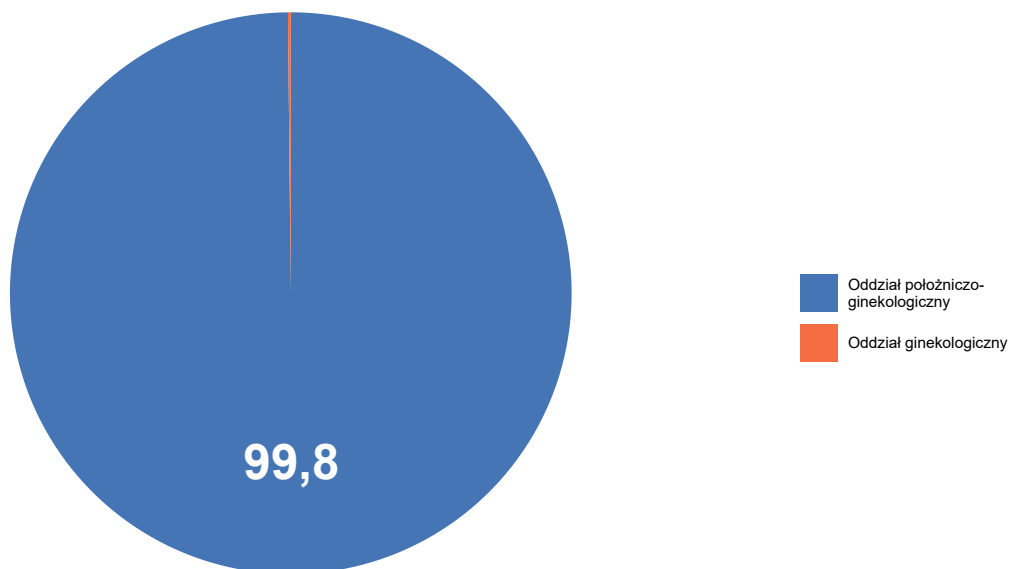

Opracowanie DAiS na podstawie danych NFZ

Wykres 2.1.11: Rozkład hospitalizacji wg zakresów

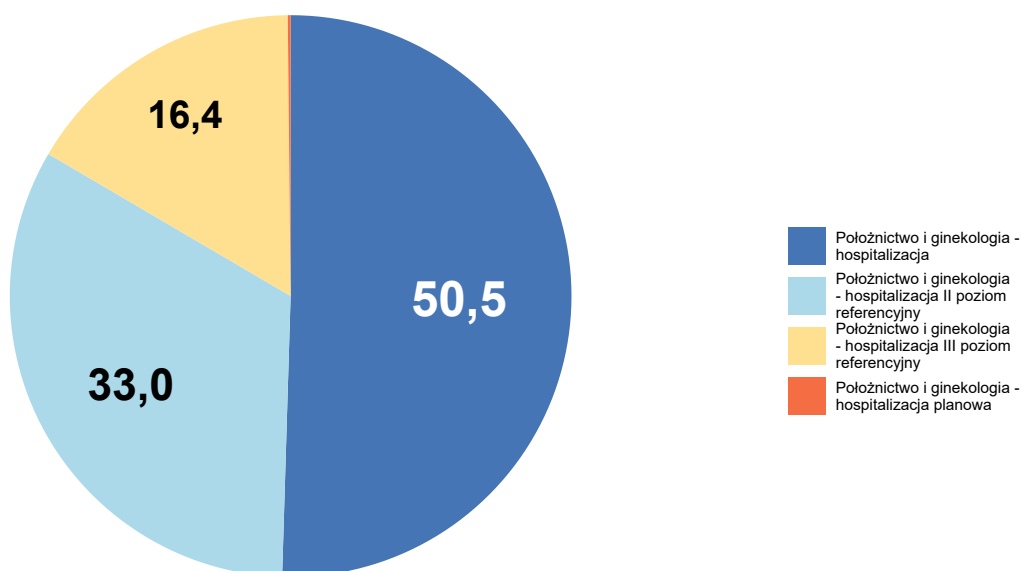

Opracowanie DAiS na podstawie danych NFZ

Szczegółowe dane odnośnie liczby hospitalizacji na poszczególnych oddziałach i w ramach poszczególnych zakresów prezentują Tabela 2.1.26 oraz Tabela 2.1.27. Ze względu na występującą możliwość sprawozdania

tej samej hospitalizacji na kilku oddziałach lub zakresach, liczba hospitalizacji w danym szpitalu liczona według zakresów i według oddziałów niekoniecznie jest taka sama.

**Tabela 2.1.26:** Liczba hospitalizacji wykazanych przez świadczeniodawców wg oddziałów

ID	Oddział ginekologiczny [tys.]	Oddział położniczo-ginekologiczny [tys.]	Suma [tys.]
12.0034	-	0,04	0,04
12.0024	-	0,04	0,04
12.0033	-	0,03	0,03
12.0043	-	0,03	0,03
12.0008	-	0,03	0,03
12.0015	-	0,03	0,03
12.0003	-	0,03	0,03
12.0044	-	0,02	0,02
12.0014	-	0,02	0,02
12.0004	-	0,02	0,02
12.0001	-	0,02	0,02
12.0011	-	0,02	0,02
12.0016	-	0,02	0,02
12.0018	-	0,02	0,02
12.0020	-	0,02	0,02
12.0041	-	0,02	0,02
12.0023	-	0,02	0,02
12.0005	-	0,01	0,01
12.0013	-	0,01	0,01
12.0027	-	0,01	0,01
12.0036	-	0,01	0,01
12.0037	-	0,01	0,01
12.0028	-	0,01	0,01
12.0058	-	0,01	0,01
12.0049	-	0,01	0,01
12.0026	-	0,01	0,01
12.0073	-	0,01	0,01
12.0019	-	0,01	0,01
12.0039	-	0,01	0,01
12.0045	-	0,01	0,01
12.0075	-	0,01	0,01
12.2986	-	0,01	0,01
12.0030	-	0,00	0,00
12.0042	-	0,00	0,00
12.0010	-	0,00	0,00
12.0051	-	0,00	0,00
12.0079	-	0,00	0,00
12.0048	-	0,00	0,00
12.0074	-	0,00	0,00
12.0133	0,00	-	0,00
<b>Woj.</b>	<b>0,00</b>	<b>0,62</b>	<b>0,62</b>

Opracowanie DAiS na podstawie danych NFZ



**Tabela 2.1.27:** Liczba hospitalizacji wykazanych przez świadczeniodawców wg zakresów

ID	Położnictwo i ginekologia - hospitalizacja [tys.]	Położnictwo i ginekologia - hospitalizacja II poziom referencyjny [tys.]	Położnictwo i ginekologia - hospitalizacja III poziom referencyjny [tys.]	Położnictwo i ginekologia - hospitalizacja planowa [tys.]	Suma [tys.]
12.0034	0,03	0,01	-	-	0,04
12.0024	-	0,01	0,03	-	0,04
12.0033	-	0,03	-	-	0,03
12.0043	-	0,03	-	-	0,03
12.0008	-	0,03	-	-	0,03
12.0015	0,03	-	-	-	0,03
12.0003	-	0,02	0,01	-	0,03
12.0044	0,02	-	-	-	0,02
12.0014	-	-	0,02	-	0,02
12.0004	0,02	-	-	-	0,02
12.0001	0,02	-	-	-	0,02
12.0011	0,02	-	-	-	0,02
12.0016	-	-	0,02	-	0,02
12.0018	-	-	0,02	-	0,02
12.0020	-	0,02	-	-	0,02
12.0041	0,02	-	-	-	0,02
12.0023	0,02	-	-	-	0,02
12.0005	-	0,01	-	-	0,01
12.0013	-	0,01	-	-	0,01
12.0027	-	0,01	-	-	0,01
12.0036	-	0,01	-	-	0,01
12.0037	0,01	-	-	-	0,01
12.0028	0,01	-	-	-	0,01
12.0058	0,01	-	-	-	0,01
12.0049	0,01	-	-	-	0,01
12.0026	0,01	-	-	-	0,01
12.0073	0,01	-	-	-	0,01
12.0019	0,01	-	-	-	0,01
12.0039	-	0,01	-	-	0,01
12.0045	0,01	-	-	-	0,01
12.0075	0,01	-	-	-	0,01
12.2986	0,01	-	-	-	0,01
12.0030	0,00	-	-	-	0,00
12.0042	0,00	-	-	-	0,00
12.0010	0,00	-	-	-	0,00
12.0051	0,00	-	-	-	0,00
12.0079	0,00	-	-	-	0,00
12.0048	0,00	-	-	-	0,00
12.0074	0,00	-	-	-	0,00
12.0133	-	-	-	0,00	0,00
<b>Woj.</b>	<b>0,31</b>	<b>0,20</b>	<b>0,10</b>	<b>0,00</b>	<b>0,62</b>

Opracowanie DAiS na podstawie danych NFZ

W Tabeli 2.1.28 zostały zaprezentowane dane dotyczące struktury demograficznej pacjentek podczas poszczególnych hospitalizacji - średni wiek oraz udział pacjentek w różnych grupach wiekowych.

**Tabela 2.1.28:** Struktura demograficzna pacjentek

ID	Średni wiek [lata]	Hospitalizacje pacjentek w wieku					
		0-18 [%]	19-24 [%]	25-29 [%]	30-34 [%]	35-39 [%]	40+ [%]
12.0001	30,5	-	10,0	40,0	25,0	20,0	5,0
12.0003	32,0	-	3,8	11,5	65,4	15,4	3,8
12.0004	32,2	-	8,7	17,4	34,8	34,8	4,3
12.0005	31,2	-	23,1	-	53,8	23,1	-

**Tabela 2.1.28:** Struktura demograficzna pacjentek

ID	Średni wiek [lata]	Hospitalizacje pacjentek w wieku					
		0-18 [%]	19-24 [%]	25-29 [%]	30-34 [%]	35-39 [%]	40+ [%]
12.0008	32,9	-	-	13,8	55,2	27,6	3,4
12.0010	31,8	-	-	25,0	50,0	25,0	-
12.0011	29,8	-	15,0	35,0	30,0	15,0	5,0
12.0013	30,6	-	-	61,5	15,4	15,4	7,7
12.0014	30,7	-	4,2	33,3	45,8	16,7	-
12.0015	30,5	-	14,3	28,6	28,6	28,6	-
12.0016	32,4	-	10,0	20,0	45,0	15,0	10,0
12.0018	31,4	-	10,0	25,0	25,0	40,0	-
12.0019	30,5	-	12,5	12,5	62,5	12,5	-
12.0020	31,3	-	5,0	35,0	35,0	15,0	10,0
12.0023	30,2	5,6	16,7	16,7	38,9	16,7	5,6
12.0024	30,1	8,1	5,4	37,8	16,2	29,7	2,7
12.0026	31,0	-	20,0	20,0	30,0	20,0	10,0
12.0027	28,8	-	15,4	38,5	38,5	7,7	-
12.0028	31,7	-	16,7	33,3	25,0	8,3	16,7
12.0030	33,2	-	-	40,0	20,0	20,0	20,0
12.0033	31,5	-	9,1	27,3	36,4	18,2	9,1
12.0034	30,5	-	19,0	23,8	31,0	14,3	11,9
12.0036	31,8	-	7,7	23,1	30,8	38,5	-
12.0037	26,8	7,7	23,1	30,8	38,5	-	-
12.0039	31,6	-	-	12,5	87,5	-	-
12.0041	30,1	-	10,0	40,0	35,0	10,0	5,0
12.0042	30,2	-	20,0	20,0	60,0	-	-
12.0043	30,7	3,3	13,3	36,7	16,7	13,3	16,7
12.0044	30,3	-	4,0	32,0	52,0	12,0	-
12.0045	30,4	-	12,5	25,0	50,0	12,5	-
12.0048	33,0	-	-	33,3	33,3	33,3	-
12.0049	33,6	-	9,1	18,2	27,3	27,3	18,2
12.0051	29,2	-	25,0	-	75,0	-	-
12.0058	32,1	-	8,3	33,3	8,3	41,7	8,3
12.0073	28,9	-	20,0	40,0	30,0	10,0	-
12.0074	37,3	-	-	-	-	66,7	33,3
12.0075	33,6	-	-	25,0	37,5	37,5	-
12.0079	34,8	-	-	25,0	-	75,0	-
12.0133	29,0	-	-	100,0	-	-	-
12.2986	31,3	-	-	50,0	16,7	16,7	16,7
<b>Woj.</b>	<b>31,0</b>	<b>1,0</b>	<b>10,0</b>	<b>27,8</b>	<b>35,5</b>	<b>20,1</b>	<b>5,6</b>

Opracowanie DAiS na podstawie danych NFZ

Statystyki dotyczące miejsca zamieszkania hospitalizowanych pacjentek w odniesieniu do miejsca realizacji świadczeń prezentuje Tabela 2.1.29. W niniejszej analizie miasto na prawach powiatu i przylegający do niego powiat traktowane są jako jeden powiat, np. powiat m. Wrocław i powiat wrocławski.

**Tabela 2.1.29:** Struktura geograficzna pacjentek

ID	Hospitalizacje pacjentek			Średnia odległość pacjentki do szpitala	Odległość jaką przejechała 50% pacjentek	Udział pacjentek ze wsi [%]
	spoza województwa [%]	spoza powiatu, z tego samego województwa [%]	z tego samego powiatu [%]			
12.0001	15,0	-	85,0	42,2	14,3	65,0
12.0003	26,9	19,2	53,8	26,7	18,9	50,0
12.0004	-	34,8	65,2	5,2	0,0	8,7
12.0005	7,7	46,2	46,2	14,5	10,7	-
12.0008	-	27,6	72,4	11,8	10,3	41,4
12.0010	-	-	100,0	-	0,0	-
12.0011	-	45,0	55,0	6,1	5,1	45,0
12.0013	-	23,1	76,9	1,5	0,0	23,1
12.0014	20,8	20,8	58,3	67,6	12,1	41,7
12.0015	-	32,1	67,9	3,7	0,0	3,6
12.0016	-	55,0	45,0	9,1	10,0	-

**Tabela 2.1.29:** Struktura geograficzna pacjentek

ID	Hospitalizacje pacjentek			Średnia odległość pacjentki do szpitala	Odległość jaką przejechało 50% pacjentek	Udział pacjentek ze wsi [%]
	spoza województwa [%]	spoza powiatu, z tego samego województwa [%]	z tego samego powiatu [%]			
12.0018	5,0	30,0	65,0	8,7	0,0	5,0
12.0019	-	-	100,0	6,6	5,5	50,0
12.0020	10,0	40,0	50,0	31,1	5,3	35,0
12.0023	11,1	22,2	66,7	11,4	8,9	61,1
12.0024	2,7	64,9	32,4	23,0	11,4	8,1
12.0026	-	-	100,0	3,6	0,0	20,0
12.0027	15,4	15,4	69,2	35,2	9,5	30,8
12.0028	-	8,3	91,7	12,1	10,2	91,7
12.0030	-	40,0	60,0	9,7	12,7	20,0
12.0033	9,1	33,3	57,6	17,0	0,0	-
12.0034	2,4	26,2	71,4	19,4	0,0	9,5
12.0036	15,4	15,4	69,2	40,3	8,9	69,2
12.0037	-	46,2	53,8	7,9	3,9	15,4
12.0039	-	75,0	25,0	16,9	9,5	12,5
12.0041	-	50,0	50,0	6,4	4,6	20,0
12.0042	-	40,0	60,0	15,4	17,6	60,0
12.0043	3,3	50,0	46,7	16,6	9,3	20,0
12.0044	-	32,0	68,0	10,3	6,9	8,0
12.0045	12,5	62,5	25,0	20,7	17,3	50,0
12.0048	-	-	100,0	7,9	7,2	100,0
12.0049	-	45,5	54,5	8,8	0,0	-
12.0051	-	50,0	50,0	5,0	4,7	-
12.0058	8,3	58,3	33,3	25,7	4,3	33,3
12.0073	10,0	20,0	70,0	34,8	0,0	-
12.0074	33,3	33,3	33,3	11,7	15,4	33,3
12.0075	-	100,0	-	25,9	19,4	12,5
12.0079	-	-	100,0	11,5	11,5	25,0
12.0133	-	100,0	-	9,9	9,9	-
12.2986	-	50,0	50,0	5,8	5,8	-
<b>Woj.</b>	<b>5,6</b>	<b>34,7</b>	<b>59,6</b>	<b>18,0</b>	<b>6,9</b>	<b>24,4</b>

Opracowanie DAiS na podstawie danych NFZ

**Tabela 2.1.30:** Udział hospitalizacji w szpitalach wg najczęściej sprawozdawanych produktów

ID	Liczba hospitalizacji [tys.]	M13 [%]	M14 [%]	M15 [%]	M27 [%]	M30 [%]
12.0001	0,0	5,0	70,0	-	20,0	5,0
12.0003	0,0	7,7	65,4	-	26,9	-
12.0004	0,0	-	60,9	-	39,1	-
12.0005	0,0	-	76,9	-	7,7	15,4
12.0008	0,0	-	79,3	-	20,7	-
12.0010	0,0	-	75,0	-	25,0	-
12.0011	0,0	5,0	40,0	-	45,0	10,0
12.0013	0,0	7,7	92,3	-	-	-
12.0014	0,0	-	83,3	-	16,7	-
12.0015	0,0	3,6	78,6	-	17,9	-
12.0016	0,0	5,0	90,0	-	5,0	-
12.0018	0,0	-	75,0	-	25,0	-
12.0019	0,0	-	62,5	-	37,5	-
12.0020	0,0	-	45,0	-	55,0	-
12.0023	0,0	-	66,7	-	33,3	-
12.0024	0,0	-	78,4	-	10,8	10,8
12.0026	0,0	-	90,0	-	-	10,0
12.0027	0,0	7,7	92,3	-	-	-
12.0028	0,0	-	33,3	-	58,3	8,3
12.0030	0,0	20,0	40,0	-	20,0	20,0
12.0033	0,0	-	78,8	-	18,2	3,0
12.0034	0,0	2,4	47,6	2,4	47,6	-

**Tabela 2.1.30:** Udział hospitalizacji w szpitalach wg najczęściej sprawozdawanych produktów

ID	Liczba hospitalizacji [tys.]	M13 [%]	M14 [%]	M15 [%]	M27 [%]	M30 [%]
12.0036	0,0	-	46,2	-	46,2	7,7
12.0037	0,0	23,1	76,9	-	-	-
12.0039	0,0	-	87,5	-	12,5	-
12.0041	0,0	5,0	40,0	-	55,0	-
12.0042	0,0	-	100,0	-	-	-
12.0043	0,0	-	36,7	-	63,3	-
12.0044	0,0	4,0	40,0	-	56,0	-
12.0045	0,0	-	50,0	12,5	37,5	-
12.0048	0,0	-	66,7	33,3	-	-
12.0049	0,0	-	72,7	-	27,3	-
12.0051	0,0	25,0	75,0	-	-	-
12.0058	0,0	-	91,7	-	8,3	-
12.0073	0,0	-	100,0	-	-	-
12.0074	0,0	-	66,7	-	-	33,3
12.0075	0,0	-	87,5	-	12,5	-
12.0079	0,0	100,0	-	-	-	-
12.0133	0,0	-	-	100,0	-	-
12.2986	0,0	-	83,3	-	16,7	-
<b>Woj.</b>	<b>0,6</b>	<b>3,2</b>	<b>66,4</b>	<b>0,6</b>	<b>27,3</b>	<b>2,4</b>

Opracowanie DAiS na podstawie danych NFZ

**Tabela 2.1.31:** Nazwy najczęstszych produktów

Pełna nazwa produktu
M13 duże zabiegi górnej części układu rozrodczego
M14 średnie zabiegi górnej części układu rozrodczego
M15 małe zabiegi górnej części układu rozrodczego
M27 leczenie zachowawcze jajników, jajowodów i miednicy mniejszej
M30 leczenie zachowawcze w innych chorobach układu rozrodczego

Opracowanie DAiS na podstawie danych NFZ

W tabeli 2.1.32 przenieśliśmy tryby wypisów pacjentek po zakończeniu hospitalizacji realizowanej z rozpoznaniem wchodzącym w skład analizowanej podgrupy.

**Tabela 2.1.32:** Informacje o trybach wypisu ze szpitala

ID	Zakończenie procesu leczenia <sup>1</sup> [%]	Skierowanie do innego szpitala [%]	Skierowanie do dalszej opieki [%]
12.0001	100,00	-	-
12.0003	3,85	-	96,15
12.0004	95,65	-	4,35
12.0005	-	7,69	92,31
12.0008	55,17	-	44,83
12.0010	75,00	25,00	-
12.0011	55,00	5,00	40,00
12.0013	100,00	-	-
12.0014	4,17	-	95,83
12.0015	100,00	-	-
12.0016	85,00	-	15,00
12.0018	-	-	100,00
12.0019	87,50	-	12,50
12.0020	100,00	-	-
12.0023	27,78	-	72,22
12.0024	5,41	-	94,59
12.0026	60,00	-	40,00
12.0027	7,69	-	92,31
12.0028	-	-	100,00

**Tabela 2.1.32:** Informacje o trybach wypisu ze szpitala

ID	Zakończenie procesu leczenia <sup>1</sup> [%]	Skierowanie do innego szpitala [%]	Skierowanie do dalszej opieki [%]
12.0030	60,00	-	40,00
12.0033	84,85	3,03	12,12
12.0034	14,29	-	85,71
12.0036	100,00	-	-
12.0037	84,62	-	15,38
12.0039	87,50	-	12,50
12.0041	100,00	-	-
12.0042	100,00	-	-
12.0043	16,67	-	83,33
12.0044	100,00	-	-
12.0045	-	-	100,00
12.0048	66,67	-	33,33
12.0049	100,00	-	-
12.0051	100,00	-	-
12.0058	100,00	-	-
12.0073	-	-	100,00
12.0074	100,00	-	-
12.0075	100,00	-	-
12.0079	100,00	-	-
12.0133	-	-	100,00
12.2986	100,00	-	-
<b>Woj.</b>	<b>55,63</b>	<b>0,64</b>	<b>43,73</b>

<sup>1</sup> Bez wystawienia skierowania do dalszej opieki  
Opracowanie DAiS na podstawie danych NFZ

W tabeli 2.1.33 zaprezentowano statystyki dotyczące czasu hospitalizacji pacjentów (w dniach) z rozpoznaniem z analizowanej podgrupy chorób w poszczególnych szpitalach w województwie.

**Tabela 2.1.33:** Statystyki dotyczące czasu pobytu

ID	Średnia czasu pobytu [dni]	Standaryzowana średnia czasu pobytu [dni] <sup>1</sup>	Mediana czasu pobytu [dni]	Odchylenie standardowe czasu pobytu [dni]	Hospitalizacje, dla których data przyjęcia równa się dacie wypisu [%]	Hospitalizacje trwające poniżej 4 dni [%]
12.0001	7,3	5,3	5,0	5,3	-	10,0
12.0003	3,6	5,2	3,0	1,5	-	53,8
12.0004	4,3	5,3	4,0	1,6	-	39,1
12.0005	2,9	5,1	3,0	1,9	-	69,2
12.0008	5,0	5,2	4,0	2,6	-	24,1
12.0010	6,0	5,2	6,0	1,8	-	-
12.0011	8,4	5,2	8,0	4,3	-	5,0
12.0013	7,1	5,3	6,0	3,0	-	-
12.0014	5,9	5,2	5,0	3,4	-	16,7
12.0015	5,5	5,2	5,0	2,1	-	14,3
12.0016	4,3	5,2	3,5	2,2	-	50,0
12.0018	5,8	5,3	5,0	2,6	-	15,0
12.0019	5,0	5,1	4,5	1,9	-	12,5
12.0020	7,7	5,3	5,5	4,4	-	15,0
12.0023	4,5	5,2	3,5	3,2	5,6	50,0
12.0024	8,0	5,3	7,0	5,6	-	16,2
12.0026	6,0	5,3	5,0	2,7	-	-
12.0027	5,8	5,1	5,0	1,5	-	-
12.0028	5,0	5,0	4,5	4,1	-	41,7
12.0030	8,0	5,4	6,0	5,4	-	20,0
12.0033	3,9	5,3	3,0	2,5	-	57,6
12.0034	4,1	5,2	4,0	1,9	2,4	38,1
12.0036	5,5	5,3	5,0	2,8	-	30,8
12.0037	5,1	5,0	4,0	3,0	-	38,5
12.0039	2,8	5,1	2,0	1,5	-	75,0

Tabela 2.1.33: Statystyki dotyczące czasu pobytu

ID	Średnia czasu pobytu [dni]	Standaryzowana średnia czasu pobytu [dni] <sup>1</sup>	Mediana czasu pobytu [dni]	Odchylenie standardowe czasu pobytu [dni]	Hospitalizacje, dla których data przyjęcia równa się dacie wypisu [%]	Hospitalizacje trwające poniżej 4 dni [%]
12.0041	6,2	5,2	6,5	3,1	5,0	20,0
12.0042	6,0	5,1	6,0	3,1	-	20,0
12.0043	4,6	5,3	4,0	2,4	-	30,0
12.0044	3,2	5,2	3,0	1,4	4,0	64,0
12.0045	4,6	5,2	3,5	2,6	-	50,0
12.0048	9,3	5,3	6,0	7,6	-	-
12.0049	4,9	5,4	5,0	2,8	9,1	18,2
12.0051	3,8	5,0	3,0	1,5	-	75,0
12.0058	5,2	5,4	6,0	2,4	-	25,0
12.0073	2,8	5,2	2,0	1,5	-	90,0
12.0074	4,3	5,7	5,0	3,5	33,3	33,3
12.0075	2,2	5,3	2,5	1,2	-	87,5
12.0079	3,8	5,5	3,0	2,2	-	75,0
12.0133	-	5,3	-	-	100,0	100,0
12.2986	5,8	5,4	4,0	5,2	-	33,3
<b>Woj.</b>	<b>5,2</b>	<b>5,2</b>	<b>4,0</b>	<b>3,4</b>	<b>1,1</b>	<b>32,6</b>

<sup>1</sup> Czas pobytu standaryzowano według płci, wieku oraz liczby pacjentów.  
Opracowanie DAiS na podstawie danych NFZ

### 2.1.3 Patologia ciąży

W 2016 roku w województwie śląskim odnotowano 19,84 tys. hospitalizacji z powodu rozpoznań, zakwalifikowanych jako Patologia ciąży (dalej: podgrupa)<sup>13</sup>, co stanowiło 28,35% wszystkich hospitalizacji z powodu rozpoznań, które zakwalifikowano do grupy ciąży, poród, połów. W ramach analizowanej grupy brane były pod uwagę kobiety w wieku rozrodczym, czyli w wieku 15-51 lat.

<sup>13</sup>W analizowanej podgrupie zostały uwzględnione następujące rozpoznania wg Międzynarodowej Klasyfikacji Chorób i Problemów Zdrowotnych ICD10: O08, O10, O11, O12, O13, O14, O15, O16, O20, O21, O22, O23, O24, O25, O26, O28, O29, O30, O31, O32, O33, O34, O35, O36, O40, O41, O42, O43, O44, O45, O46, O47, O48, O98, O99.

**Mapa 2.1.6:** Liczba hospitalizacji na 100 tys. kobiet w wieku rozrodczym oraz struktura hospitalizacji względem miejsca zamieszkania pacjentki

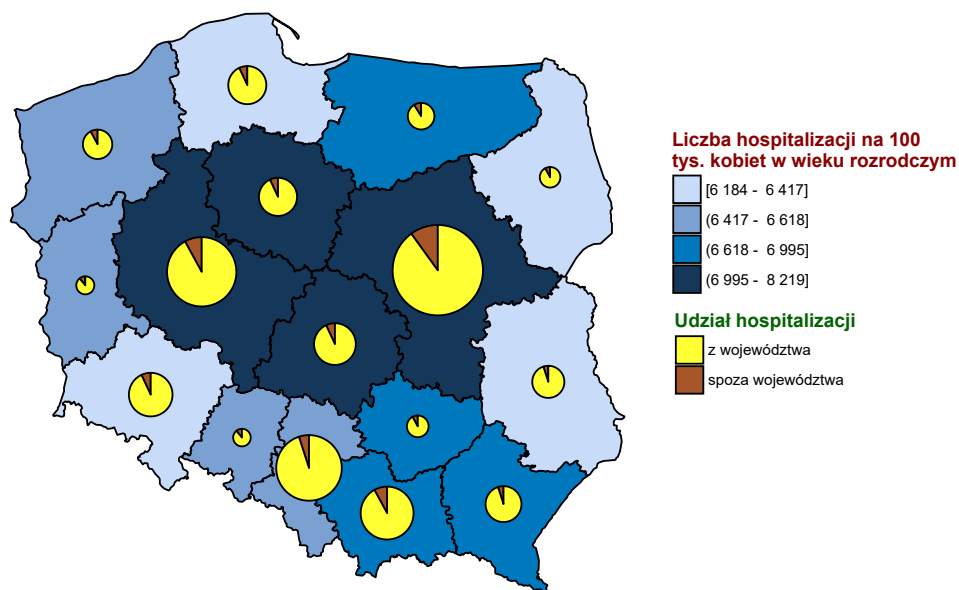

Opracowanie DAiS na podstawie danych z NFZ i GUS

**Wykres 2.1.12:** Liczba hospitalizacji na 100 tys. kobiet w wieku rozrodczym

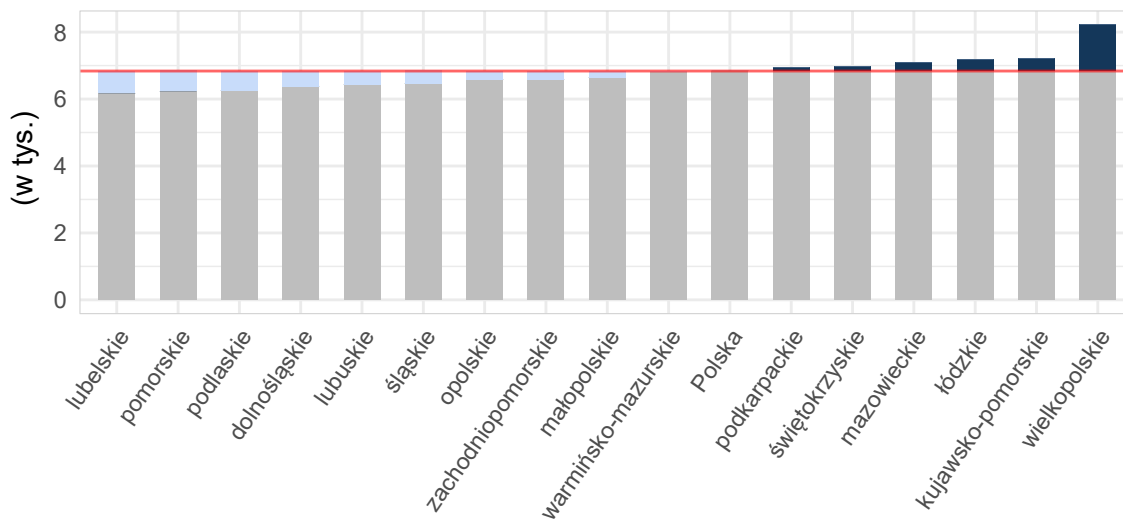

Opracowanie DAiS na podstawie danych z NFZ i GUS

**Tabela 2.1.34:** Podstawowe statystyki dotyczące liczby i struktury hospitalizacji w poszczególnych województwach

Woj.	Łączna liczba hospitalizacji (w tym tryb jednodniowy) [tys.]	Liczba hospitalizacji trwających 1 dzień (bez trybu jednodniowego) [tys.]	Liczba hospitalizacji spoza województwa [%]	Liczba hospitalizacji na 100 tys. kobiet w wieku rozrodczym	Liczba hospitalizacji pacjentek z tego woj. w innych woj.
dolnośląskie	14,85	1,14	7,03	2 123,12	1 221
kujawsko-pomorskie	14,37	0,87	6,65	2 819,10	992
lubelskie	13,68	0,92	5,50	2 662,04	1 329
lubuskie	5,40	0,17	12,01	2 190,59	973
łódzkie	17,46	0,38	8,34	2 989,78	1 130
małopolskie	15,23	0,70	9,70	1 795,73	971
mazowieckie	25,75	3,54	10,12	1 957,29	1 984
opolskie	6,10	0,30	10,21	2 510,75	503
podkarpackie	13,94	0,43	5,98	2 616,06	882
podlaskie	5,18	0,18	8,48	1 793,98	570
pomorskie	9,31	0,40	8,26	1 629,34	1 054
śląskie	19,84	1,05	5,08	1 827,47	1 258
świętokrzyskie	7,65	0,20	7,64	2 591,41	1 114
warmińsko-mazurskie	9,33	0,28	9,78	2 654,62	921
wielkopolskie	25,62	5,68	8,35	2 971,96	1 460
zachodniopomorskie	8,73	0,50	9,24	2 126,61	694
<b>Polska</b>	<b>212,43</b>	<b>16,75</b>	<b>8,03</b>	<b>2 270,15</b>	<b>17 056</b>

Opracowanie DAiS na podstawie danych z NFZ i GUS

Liczba świadczeniodawców w województwie śląskim, którzy hospitalizowali przynajmniej jedną pacjentkę z analizowaną przyczyną wyniosła 44. Z kolei 80% wszystkich hospitalizacji w województwie śląskim z powodu rozpoznanych wchodzących w skład analizowanej podgrupy zostało wykazane przez 24 świadczeniodawców.

**Tabela 2.1.35:** Lista świadczeniodawców hospitalizujących co najmniej jedną pacjentkę

ID	Nazwa	Powiat	Poziom ref.
12.0001	Zespół Zakładów Opieki Zdrowotnej w Cieszynie	cieszyński	1
12.0003	Wojewódzki Szpital Specjalistyczny im. Najświętszej Maryi Panny w Częstochowie	m. Częstochowa	3
12.0004	SP ZOZ Wojewódzki Szpital Specjalistyczny nr 3 w Rybniku	m. Rybnik	1
12.0005	Katowickie Centrum Onkologii	m. Katowice	2
12.0008	Beskidzkie Centrum Onkologii - Szpital Miejski im. Jana Pawła II w Bielsku - Białej	m. Bielsko-Biała	2
12.0010	SP ZOZ Szpital Wielospecjalistyczny w Jaworznie	m. Jaworzno	1
12.0011	Powiatowy Publiczny ZOZ w Rydułtowach i Wodzisławiu Śląskim z siedzibą w Wodzisławiu Śląskim	wodzisławski	1
12.0013	Wojewódzki Szpital Specjalistyczny nr 2 w Jastrzębiu Zdroju	m. Jastrzębie-Zdrój	2
12.0014	Szpital Wojewódzki w Bielsku - Białej	m. Bielsko-Biała	3
12.0015	Sosnowiecki Szpital Miejski sp. z o.o.	m. Sosnowiec	1
12.0016	Uniwersyteckie Centrum Kliniczne im. prof. K. Gibińskiego Śląskiego Uniwersytetu Medycznego w Katowicach	m. Katowice	3
12.0018	Szpital Miejski w Rudzie Śląskiej sp. z o.o.	m. Ruda Śląska	3
12.0019	SP ZOZ Miejski Szpital Zespolony w Częstochowie	m. Częstochowa	1
12.0020	Megrez sp. z o.o.	m. Tychy	2
12.0021	Zagłębiowskie Centrum Onkologii Szpital Specjalistyczny im. Sz. Starkiewicza w Dąbrowie Górniczej	m. Dąbrowa Górnicza	-
12.0023	Szpital Rejonowy im. dr. Józefa Rostka w Raciborzu	raciborski	1
12.0024	Szpital Specjalistyczny nr 2 w Bytomiu	m. Bytom	3
12.0026	Szpital Powiatowy w Zawierciu	zawierciański	1
12.0027	Wielospecjalistyczny Szpital Powiatowy s.a.	tarnogórski	2
12.0028	Zespół Zakładów Opieki Zdrowotnej w Żywcu	żywiecki	1
12.0029	Samodzielny Publiczny Szpital Kliniczny nr 1 im. prof. Stanisława Szyszko Sum w Katowicach	m. Zabrze	-
12.0030	Powiatowy Zespół Zakładów Opieki Zdrowotnej	będziński	1



**Tabela 2.1.35:** Lista świadczeniodawców hospitalizujących co najmniej jedną pacjentkę

ID	Nazwa	Powiat	Poziom ref.
12.0033	Szpital Zakonu Bonifratrów w Katowicach sp. z o.o.	m. Katowice	2
12.0034	Szpital Miejski w Zabrze sp. z o.o.	m. Zabrze	2
12.0036	Centrum Dializa sp. z o.o.	pszczyński	2
12.0037	Szpital w Knurowie	gliwicki	1
12.0039	ZOZ w Świętochłowicach sp. z o.o.	m. Świętochłowice	2
12.0041	Miejskie Zakłady Opieki Zdrowotnej w Żorach sp. z o.o.	m. Żory	1
12.0042	SP ZOZ w Myszkowie	myszkowski	1
12.0043	Szpital Wielospecjalistyczny w Gliwicach	m. Gliwice	2
12.0044	Centrum Zdrowia w Mikołowie sp. z o.o.	mikołowski	1
12.0045	Szpital w Pyskowicach sp. z o.o.	gliwicki	1
12.0048	SP ZOZ w Lublińcu	lubliniecki	1
12.0049	Szpital Miejski w Siemianowicach Śląskich sp. z o.o.	m. Siemianowice Śląskie	1
12.0051	Okręgowy Szpital Kolejowy w Katowicach Spzoz	m. Katowice	1
12.0058	Piekarskie Centrum Medyczne sp. z o.o.	m. Piekary Śląskie	1
12.0070	SP ZOZ MSWiA w Katowicach im. Sierżanta Grzego	m. Katowice	1
12.0073	Śląski Instytut Matki i Noworodka sp. z o.o.	m. Chorzów	2
12.0074	Mysłowickie Centrum Zdrowia sp. z o.o.	m. Mysłowice	1
12.0075	Łubinowa sp. z o.o. s.k.	m. Katowice	1
12.0079	Polska Grupa Medyczna sp. z o.o.	częstochowski	1
12.0133	NZOZ Nowmed Zbigniew Nowak, Michał Nowak Sp. J.	m. Katowice	1
12.0147	Poli - Med Bielsko sp. z o.o. Galena s.k.	m. Bielsko-Biała	-
12.2986	Perinatologia Śląska sp. z o.o.	m. Dąbrowa Górnicza	1

Opracowanie DAiS na podstawie danych NFZ

Największy świadczeniodawca (pod względem liczby hospitalizacji) sprawozdał 1,1 tys. hospitalizacji dla 0,9 tys. pacjentek. Tym samym 5,57% hospitalizacji z całego województwa odnotowano u tego świadczeniodawcy. Tabela 2.1.36 prezentuje szczegółowe informacje dotyczące liczby hospitalizacji i liczbę pacjentek hospitalizowanych w ramach poszczególnych świadczeniodawców.

**Tabela 2.1.36:** Liczba hospitalizacji wykazanych przez świadczeniodawców

ID	Liczba pacjentek [tys.]	Łączna liczba hospitalizacji (w tym tryb jednodniowy) [tys.]	Liczba hospitalizacji trwających 1 dzień (bez trybu jednodniowego) [tys.]	Liczba hospitalizacji jednodniowych [tys.]	Procent hospitalizacji w województwie [%]	Skumulowany procent hospitalizacji w województwie [%]
12.0020	0,90	1,10	0,08	-	5,6	5,6
12.0015	0,82	1,05	0,05	-	5,3	10,9
12.0014	0,76	0,88	0,02	-	4,5	15,3
12.0026	0,59	0,83	0,06	-	4,2	19,5
12.0004	0,64	0,82	0,08	-	4,1	23,6
12.0018	0,70	0,80	0,04	-	4,0	27,7
12.0043	0,62	0,78	0,00	-	3,9	31,6
12.0011	0,61	0,74	0,02	-	3,7	35,3
12.0034	0,60	0,72	0,01	-	3,6	39,0
12.0003	0,66	0,72	0,01	-	3,6	42,6
12.0013	0,56	0,70	0,01	-	3,5	46,1
12.0024	0,62	0,69	0,01	-	3,5	49,6
12.0016	0,58	0,67	0,01	-	3,4	53,0
12.0001	0,56	0,65	0,01	-	3,3	56,2
12.0044	0,52	0,63	0,08	-	3,2	59,4
12.0028	0,45	0,54	0,01	-	2,7	62,2
12.0005	0,44	0,54	0,02	-	2,7	64,9
12.0039	0,40	0,52	0,02	-	2,6	67,5
12.0041	0,45	0,51	0,03	-	2,6	70,1
12.0036	0,42	0,51	0,16	-	2,6	72,7
12.0033	0,44	0,51	0,03	-	2,6	75,2
12.0023	0,39	0,45	0,02	-	2,3	77,5
12.0010	0,36	0,45	0,11	-	2,3	79,8

Tabela 2.1.36: Liczba hospitalizacji wykazanych przez świadczeniodawców

ID	Liczba pacjentek [tys.]	Łączna liczba hospitalizacji (w tym tryb jednolodowy) [tys.]	Liczba hospitalizacji trwających 1 dzień (bez trybu jednolodowego) [tys.]	Liczba hospitalizacji jednolodowych [tys.]	Procent hospitalizacji w województwie [%]	Skumulowany procent hospitalizacji w województwie [%]
12.0074	0,37	0,44	0,04	-	2,2	82,0
12.0008	0,40	0,44	0,02	-	2,2	84,2
12.0037	0,35	0,42	0,01	-	2,1	86,3
12.2986	0,31	0,38	0,01	-	1,9	88,2
12.0049	0,29	0,36	0,01	-	1,8	90,0
12.0045	0,28	0,33	0,02	-	1,7	91,7
12.0030	0,22	0,30	0,01	-	1,5	93,2
12.0048	0,21	0,24	0,01	-	1,2	94,4
12.0073	0,19	0,22	0,01	-	1,1	95,5
12.0042	0,16	0,19	0,00	-	1,0	96,5
12.0058	0,15	0,18	0,00	-	0,9	97,4
12.0027	0,14	0,16	0,00	-	0,8	98,2
12.0019	0,13	0,14	0,00	-	0,7	98,9
12.0051	0,09	0,10	0,01	-	0,5	99,4
12.0079	0,05	0,05	-	-	0,3	99,7
12.0075	0,05	0,05	0,01	-	0,3	99,9
12.0070	0,01	0,01	-	-	0,1	100,0
12.0029	0,00	0,00	-	-	0,0	100,0
12.0133	0,00	0,00	0,00	-	0,0	100,0
12.0021	0,00	0,00	-	-	0,0	100,0
12.0147	0,00	0,00	-	0,00	0,0	100,0
<b>Woj.</b>	<b>15,54</b>	<b>19,84</b>	<b>1,05</b>	<b>0,00</b>	<b>100,0</b>	<b>100,0</b>

Opracowanie DAiS na podstawie danych NFZ

Przeprowadzono analizę mającą na celu odpowiedź na pytanie na jakich oddziałach<sup>14</sup> i w ramach jakich zakresów w 2016 roku były hospitalizowane pacjentki z analizowaną przyczyną. Największą liczbą hospitalizacji charakteryzowały się oddziały: Oddział położniczo-ginekologiczny oraz Oddział ginekologiczny. Hospitalizacje na tych dwóch oddziałach stanowiły łącznie 99,9% hospitalizacji w analizowanej grupie. Natomiast najwięcej hospitalizacji sprawozdano w ramach zakresów: Położnictwo i ginekologia - hospitalizacja oraz Położnictwo i ginekologia - hospitalizacja II poziom referencyjny. Hospitalizacje w ramach tych dwóch zakresów stanowiły łącznie 81,3%.

<sup>14</sup>Przez oddział rozumie się VIII część kodu resortowego, charakteryzującego komórkę organizacyjną przedsiębiorstwa podmiotu leczniczego (Rozporządzenie Ministra Zdrowia z dnia 17 maja 2012 r. w sprawie systemu resortowych kodów identyfikacyjnych oraz szczegółowego sposobu ich nadawania (Dz. U. 2012 poz. 594))

**Wykres 2.1.13:** Rozkład hospitalizacji wg oddziałów

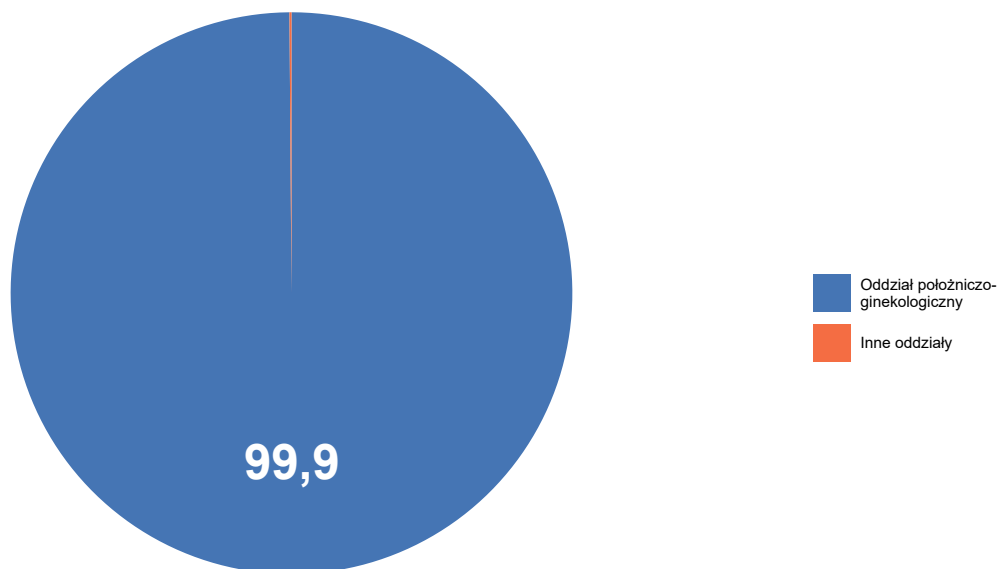

Opracowanie DAiS na podstawie danych NFZ

**Wykres 2.1.14:** Rozkład hospitalizacji wg zakresów

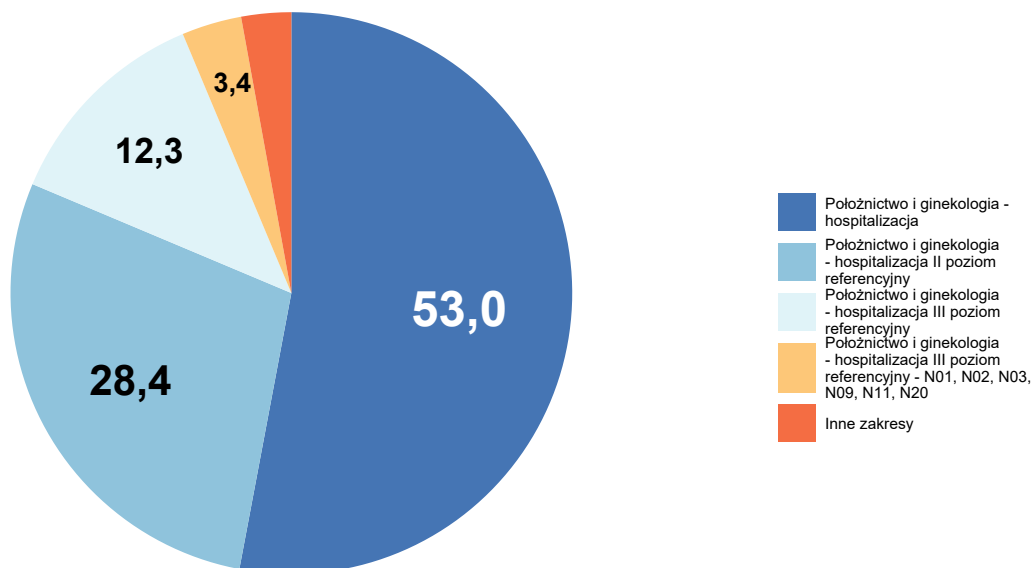

Opracowanie DAiS na podstawie danych NFZ

Szczegółowe dane odnośnie liczby hospitalizacji na poszczególnych oddziałach i w ramach poszczególnych zakresów prezentują Tabela 2.1.37 oraz Tabela 2.1.38. Ze względu na występującą możliwość sprawozdania

tej samej hospitalizacji na kilku oddziałach lub zakresach, liczba hospitalizacji w danym szpitalu liczona według zakresów i według oddziałów niekoniecznie jest taka sama.

**Tabela 2.1.37:** Liczba hospitalizacji wykazanych przez świadczeniodawców wg oddziałów

ID	Oddział położniczo-ginekologiczny [tys.]	Oddział ginekologiczny [tys.]	Oddział dermatologiczny [tys.]	Oddział chorób wewnętrznych [tys.]	Oddział gastroenterologiczny [tys.]	Inne oddziały [tys.]	Suma [tys.]
12.0020	1,10	-	-	-	-	-	1,10
12.0015	1,05	-	-	-	-	-	1,05
12.0014	0,88	-	-	-	-	-	0,88
12.0026	0,83	-	-	-	-	-	0,83
12.0004	0,82	-	-	-	-	-	0,82
12.0018	0,80	-	-	-	-	-	0,80
12.0043	0,78	-	-	-	-	-	0,78
12.0011	0,74	-	-	-	-	-	0,74
12.0034	0,72	-	-	-	-	-	0,72
12.0003	0,72	-	-	-	-	-	0,72
12.0013	0,70	-	-	-	-	-	0,70
12.0024	0,69	-	0,00	-	-	-	0,69
12.0016	0,67	-	-	-	0,00	-	0,67
12.0001	0,65	-	-	-	-	-	0,65
12.0044	0,63	-	-	-	-	-	0,63
12.0028	0,54	-	-	-	-	-	0,54
12.0005	0,53	-	0,00	-	-	-	0,54
12.0039	0,52	-	-	-	-	-	0,52
12.0041	0,51	-	-	-	-	-	0,51
12.0036	0,51	-	-	-	-	-	0,51
12.0033	0,51	-	-	-	-	-	0,51
12.0023	0,45	-	-	-	-	-	0,45
12.0010	0,45	-	-	-	-	-	0,45
12.0074	0,44	-	-	-	-	-	0,44
12.0008	0,44	-	-	-	-	-	0,44
12.0037	0,42	-	-	-	-	-	0,42
12.2986	0,38	-	-	-	-	-	0,38
12.0049	0,36	-	-	-	-	-	0,36
12.0045	0,33	-	-	-	-	-	0,33
12.0030	0,30	-	-	-	-	-	0,30
12.0048	0,24	-	-	-	-	-	0,24
12.0073	0,22	-	-	-	-	-	0,22
12.0042	0,19	-	-	-	-	-	0,19
12.0058	0,18	-	-	-	-	-	0,18
12.0027	0,16	-	-	-	-	-	0,16
12.0019	0,14	-	-	-	-	-	0,14
12.0051	0,10	-	-	-	-	-	0,10
12.0079	0,05	-	-	-	-	-	0,05
12.0075	0,05	-	-	-	-	-	0,05
12.0070	-	0,01	-	-	-	-	0,01
12.0029	-	-	-	0,00	-	-	0,00
12.0133	-	0,00	-	-	-	-	0,00
12.0021	-	-	-	0,00	-	-	0,00
12.0147	-	-	-	-	-	0,00	0,00
<b>Woj.</b>	<b>19,81</b>	<b>0,01</b>	<b>0,00</b>	<b>0,00</b>	<b>0,00</b>	<b>0,00</b>	<b>19,84</b>

Opracowanie DAiS na podstawie danych NFZ

**Tabela 2.1.38:** Liczba hospitalizacji wykazanych przez świadczeniodawców wg zakresów

ID	Położnictwo i ginekologia - hospitalizacja [tys.]	Położnictwo i ginekologia - hospitalizacja II poziom referencyjny [tys.]	Położnictwo i ginekologia - hospitalizacja III poziom referencyjny [tys.]	Położnictwo i ginekologia - hospitalizacja III poziom referencyjny - N01, N02, N03, N09, N11, N20 [tys.]	Położnictwo i ginekologia - hospitalizacja II poziom referencyjny - N01, N02, N03, N20 [tys.]	Inne zakresy [tys.]	Suma [tys.]
12.0020	-	0,90	-	-	0,21	-	1,10
12.0015	1,05	-	-	-	-	-	1,05
12.0014	-	-	0,70	0,19	-	-	0,88
12.0026	0,83	-	-	-	-	-	0,83
12.0004	0,82	-	-	-	-	-	0,82
12.0018	-	-	0,61	0,18	-	-	0,80
12.0043	-	0,76	-	-	0,02	-	0,78
12.0011	0,74	-	-	-	-	-	0,74
12.0034	0,49	0,24	-	-	0,00	-	0,72
12.0003	-	0,38	0,22	0,06	0,04	-	0,72
12.0013	-	0,70	-	-	0,00	-	0,70
12.0024	-	0,18	0,35	0,14	0,02	0,00	0,69
12.0016	-	-	0,56	0,11	-	0,00	0,67
12.0001	0,65	-	-	-	-	-	0,65
12.0044	0,63	-	-	-	-	-	0,63
12.0028	0,54	-	-	-	-	-	0,54
12.0005	-	0,41	-	-	0,12	0,00	0,54
12.0039	-	0,52	-	-	0,00	-	0,52
12.0041	0,51	-	-	-	-	-	0,51
12.0036	-	0,46	-	-	0,05	-	0,51
12.0033	-	0,46	-	-	0,04	-	0,51
12.0023	0,45	-	-	-	-	-	0,45
12.0010	0,45	-	-	-	-	-	0,45
12.0074	0,44	-	-	-	-	-	0,44
12.0008	-	0,41	-	-	0,02	-	0,44
12.0037	0,42	-	-	-	-	-	0,42
12.2986	0,38	-	-	-	-	-	0,38
12.0049	0,36	-	-	-	-	-	0,36
12.0045	0,33	-	-	-	-	-	0,33
12.0030	0,30	-	-	-	-	-	0,30
12.0048	0,24	-	-	-	-	-	0,24
12.0073	0,16	0,06	-	-	0,01	-	0,22
12.0042	0,19	-	-	-	-	-	0,19
12.0058	0,18	-	-	-	-	-	0,18
12.0027	-	0,14	-	-	0,02	-	0,16
12.0019	0,14	-	-	-	-	-	0,14
12.0051	0,10	-	-	-	-	-	0,10
12.0079	0,05	-	-	-	-	-	0,05
12.0075	0,05	-	-	-	-	-	0,05
12.0070	0,01	-	-	-	-	-	0,01
12.0029	-	-	-	-	-	0,00	0,00
12.0133	-	-	-	-	-	0,00	0,00
12.0021	-	-	-	-	-	0,00	0,00
12.0147	-	-	-	-	-	0,00	0,00
<b>Woj.</b>	<b>10,51</b>	<b>5,63</b>	<b>2,45</b>	<b>0,68</b>	<b>0,56</b>	<b>0,01</b>	<b>19,84</b>

Opracowanie DAiS na podstawie danych NFZ

W Tabeli 2.1.39 zostały zaprezentowane dane dotyczące struktury demograficznej pacjentek podczas poszczególnych hospitalizacji - średni wiek oraz udział pacjentek w różnych grupach wiekowych.

**Tabela 2.1.39:** Struktura demograficzna pacjentek

ID	Sredni wiek [lata]	Hospitalizacje pacjentek w wieku					
		0-18 [%]	19-24 [%]	25-29 [%]	30-34 [%]	35-39 [%]	40+ [%]

**Tabela 2.1.39:** Struktura demograficzna pacjentek

ID	Sredni wiek [lata]	Hospitalizacje pacjentek w wieku					
		0-18 [%]	19-24 [%]	25-29 [%]	30-34 [%]	35-39 [%]	40+ [%]
12.0001	28,5	1,8	21,9	36,1	25,3	11,6	3,2
12.0003	29,4	1,5	16,2	33,1	31,0	14,3	3,8
12.0004	27,9	3,5	24,0	35,1	24,8	9,9	2,6
12.0005	30,0	1,7	11,2	31,6	36,4	16,4	2,8
12.0008	29,8	1,4	19,3	27,5	29,4	19,3	3,2
12.0010	29,2	1,3	14,4	38,1	29,5	14,9	1,8
12.0011	28,4	2,7	22,7	31,5	31,1	9,4	2,6
12.0013	28,0	2,2	23,8	38,6	24,8	8,2	2,4
12.0014	29,5	1,4	18,2	30,3	31,8	14,6	3,8
12.0015	28,8	2,5	22,7	31,3	25,5	14,7	3,4
12.0016	30,2	1,2	13,4	30,3	32,8	18,2	4,2
12.0018	29,6	2,1	16,3	29,9	33,0	15,3	3,4
12.0019	29,6	-	15,9	34,1	33,3	11,6	5,1
12.0020	29,1	2,4	19,4	31,7	30,0	13,3	3,3
12.0021	34,0	-	-	-	100,0	-	-
12.0023	28,1	2,2	23,5	36,7	25,2	10,6	1,8
12.0024	29,8	1,6	17,0	28,1	32,0	17,6	3,7
12.0026	28,9	1,6	20,0	35,4	27,2	13,3	2,5
12.0027	30,7	2,5	11,2	27,3	34,8	18,6	5,6
12.0028	28,0	3,3	27,2	29,3	27,8	9,8	2,6
12.0029	32,0	-	-	33,3	33,3	33,3	-
12.0030	28,0	2,3	29,6	30,9	26,2	8,0	3,0
12.0033	30,3	0,8	12,2	28,6	39,4	15,0	3,9
12.0034	27,9	2,8	26,1	31,1	28,1	10,1	1,8
12.0036	28,7	2,0	22,5	32,7	25,8	14,1	2,9
12.0037	28,6	2,1	22,8	31,6	28,7	10,7	4,0
12.0039	28,3	2,9	28,0	25,9	27,6	12,6	3,0
12.0041	28,5	3,1	20,5	36,3	25,2	12,1	2,7
12.0042	28,0	-	24,2	44,8	21,1	7,7	2,1
12.0043	29,2	2,2	17,5	32,0	31,8	13,4	3,1
12.0044	28,4	3,0	20,6	33,7	30,5	11,1	1,1
12.0045	29,4	0,3	16,5	34,5	32,7	12,9	3,0
12.0048	28,0	1,3	22,5	38,6	27,5	9,3	0,8
12.0049	28,6	1,4	20,4	36,2	29,0	9,1	3,9
12.0051	29,5	1,1	16,8	37,9	21,1	21,1	2,1
12.0058	28,6	-	22,6	37,9	24,3	11,9	3,4
12.0070	26,9	10,0	40,0	20,0	10,0	20,0	-
12.0073	28,7	1,3	21,3	35,6	24,4	14,7	2,7
12.0074	28,5	2,7	23,8	29,7	28,4	10,8	4,6
12.0075	31,7	-	2,0	32,0	40,0	22,0	4,0
12.0079	28,4	2,0	15,7	39,2	33,3	9,8	-
12.0133	38,0	-	-	-	50,0	-	50,0
12.0147	44,0	-	-	-	-	-	100,0
12.2986	29,3	1,9	18,6	28,9	32,9	15,1	2,7
<b>Woj.</b>	<b>28,9</b>	<b>2,0</b>	<b>20,2</b>	<b>32,5</b>	<b>29,3</b>	<b>13,0</b>	<b>3,0</b>

Opracowanie DAiS na podstawie danych NFZ

Statystyki dotyczące miejsca zamieszkania hospitalizowanych pacjentek w odniesieniu do miejsca realizacji świadczeń prezentuje Tabela 2.1.40. W niniejszej analizie miasto na prawach powiatu i przylegający do niego powiat traktowane są jako jeden powiat, np. powiat m. Wrocław i powiat wrocławski.

Tabela 2.1.40: Struktura geograficzna pacjentek

ID	Hospitalizacje pacjentek			Średnia odległość pacjentki do szpitala	Odległość jaką przejechało 50% pacjentek	Udział pacjentek ze wsi [%]
	spoza województwa [%]	spoza powiatu, z tego samego województwa [%]	z tego samego powiatu [%]			
12.0001	4,0	6,3	89,7	22,3	11,7	54,5
12.0003	10,8	20,7	68,5	19,3	11,5	42,5
12.0004	2,3	27,5	70,1	7,5	0,0	13,2
12.0005	12,1	43,9	44,1	20,6	10,7	13,0
12.0008	5,0	17,7	77,3	11,4	5,6	39,2
12.0010	5,5	10,4	84,0	8,9	0,0	2,2
12.0011	2,7	27,0	70,2	12,2	4,6	32,6
12.0013	2,2	41,6	56,2	8,7	0,0	28,6
12.0014	7,3	31,5	61,1	16,5	12,3	43,5
12.0015	4,8	32,4	62,8	11,3	0,0	5,6
12.0016	7,5	65,1	27,4	26,3	17,1	14,2
12.0018	5,4	58,5	36,1	19,8	9,9	11,3
12.0019	5,8	13,0	81,2	14,7	9,2	47,8
12.0020	5,3	48,2	46,4	14,9	8,0	13,8
12.0021	-	100,0	-	24,9	24,9	-
12.0023	11,1	23,7	65,3	12,7	8,8	38,9
12.0024	6,8	55,0	38,2	25,4	9,5	14,8
12.0026	3,2	9,7	87,1	10,5	6,1	24,0
12.0027	2,5	33,5	64,0	11,1	9,5	31,1
12.0028	3,0	3,0	94,1	15,6	9,6	77,2
12.0029	-	100,0	-	11,6	12,3	-
12.0030	4,3	17,6	78,1	13,1	5,4	24,9
12.0033	6,1	51,9	42,0	17,8	10,7	12,2
12.0034	4,3	31,3	64,5	16,9	0,0	5,7
12.0036	9,0	23,7	67,3	14,9	8,4	53,2
12.0037	1,7	47,5	50,8	10,4	5,4	14,7
12.0039	3,6	64,4	32,0	12,1	3,5	5,5
12.0041	1,6	49,2	49,2	9,1	8,9	25,0
12.0042	1,5	30,4	68,0	12,4	7,4	45,4
12.0043	4,7	29,3	65,9	13,6	0,0	11,3
12.0044	3,5	34,3	62,2	13,8	10,1	15,8
12.0045	5,1	55,0	39,9	20,6	11,6	36,6
12.0048	4,2	10,2	85,6	13,1	7,2	59,3
12.0049	3,0	37,8	59,1	10,6	0,0	4,4
12.0051	6,3	32,6	61,1	12,8	0,0	7,4
12.0058	1,7	30,5	67,8	4,7	0,0	8,5
12.0070	10,0	20,0	70,0	13,5	0,0	-
12.0073	4,9	42,2	52,9	14,9	0,0	1,3
12.0074	3,7	35,9	60,4	10,7	0,0	4,3
12.0075	16,0	62,0	22,0	22,2	17,1	16,0
12.0079	3,9	29,4	66,7	15,4	11,5	60,8
12.0133	-	-	100,0	-	0,0	-
12.0147	-	100,0	-	18,7	18,7	-
12.2986	4,8	32,4	62,9	11,1	0,0	5,0
<b>Woj.</b>	<b>5,1</b>	<b>34,2</b>	<b>60,7</b>	<b>14,6</b>	<b>6,0</b>	<b>23,1</b>

Opracowanie DAiS na podstawie danych NFZ

Tabela 2.1.41: Udział hospitalizacji w szpitalach wg najczęściej sprawozdawanych produktów

ID	Liczba hospitalizacji [tys.]	N12 [%]	M16 [%]	N07C [%]	N07D [%]	N03 [%]	Pozostałe produkty [%]
12.0001	0,7	60,8	35,4	-	-	-	3,8
12.0003	0,7	32,6	32,0	12,3	5,6	6,7	10,8
12.0004	0,8	61,6	37,8	-	-	-	0,6
12.0005	0,5	45,2	16,0	-	-	21,6	17,3
12.0008	0,4	45,0	44,7	-	-	0,9	9,4
12.0010	0,5	61,4	38,1	-	-	-	0,4
12.0011	0,7	52,0	43,6	-	-	-	4,3

**Tabela 2.1.41:** Udział hospitalizacji w szpitalach wg najczęściej sprawozdawanych produktów

ID	Liczba hospitalizacji [tys.]	N12 [%]	M16 [%]	N07C [%]	N07D [%]	N03 [%]	Pozostałe produkty [%]
12.0013	0,7	65,1	32,1	-	-	-	2,7
12.0014	0,9	17,9	9,8	25,0	24,6	6,4	16,3
12.0015	1,0	57,0	43,0	-	-	-	-
12.0016	0,7	2,2	15,5	35,9	28,6	4,3	13,4
12.0018	0,8	6,0	11,3	36,3	22,5	3,6	20,5
12.0019	0,1	41,3	50,0	-	-	-	8,7
12.0020	1,1	60,1	17,7	-	-	18,3	3,9
12.0021	0,0	-	-	-	-	-	100,0
12.0023	0,5	64,8	35,2	-	-	-	-
12.0024	0,7	3,6	36,0	9,4	22,8	5,0	23,2
12.0026	0,8	54,0	41,7	-	-	-	4,3
12.0027	0,2	29,8	54,0	-	-	10,6	5,6
12.0028	0,5	45,7	53,5	-	-	-	0,7
12.0029	0,0	-	-	-	-	-	100,0
12.0030	0,3	54,8	43,5	-	-	-	1,7
12.0033	0,5	56,2	34,1	-	-	6,5	3,2
12.0034	0,7	64,0	35,4	-	-	0,1	0,6
12.0036	0,5	54,2	33,5	-	-	9,2	3,3
12.0037	0,4	53,9	43,0	-	-	-	3,1
12.0039	0,5	66,9	31,0	-	-	0,8	1,3
12.0041	0,5	64,8	34,6	-	-	-	0,6
12.0042	0,2	42,8	56,2	-	-	-	1,0
12.0043	0,8	58,5	31,5	-	-	1,5	8,5
12.0044	0,6	57,1	35,9	-	-	-	7,0
12.0045	0,3	68,8	30,0	-	-	-	1,2
12.0048	0,2	20,3	48,3	-	-	-	31,4
12.0049	0,4	57,2	42,8	-	-	-	-
12.0051	0,1	28,4	69,5	-	-	-	2,1
12.0058	0,2	64,4	35,0	-	-	-	0,6
12.0070	0,0	30,0	60,0	-	-	-	10,0
12.0073	0,2	61,8	32,0	-	-	-	6,2
12.0074	0,4	53,3	29,5	-	-	-	17,2
12.0075	0,0	86,0	14,0	-	-	-	-
12.0079	0,1	49,0	51,0	-	-	-	-
12.0133	0,0	-	-	-	-	-	100,0
12.0147	0,0	-	-	-	-	-	100,0
12.2986	0,4	60,2	39,3	-	-	-	0,5
<b>Woj.</b>	<b>19,8</b>	<b>48,3</b>	<b>33,4</b>	<b>4,6</b>	<b>4,0</b>	<b>3,2</b>	<b>6,6</b>

Opracowanie DAiS na podstawie danych NFZ

**Tabela 2.1.42:** Nazwy najczęstszych produktów

Pełna nazwa produktu
N12 patologia ciąży i porodu - diagnostyka, obserwacja, leczenie <12 dni
M16 zagrażające lub dokonane poronienie, zakończenie ciąży obumarłej
N07C ciężka patologia ciąży - diagnostyka rozszerzona, leczenie kompleksowe <5 dni
N07D ciężka patologia ciąży - diagnostyka rozszerzona, leczenie kompleksowe >4 dni
N03 patologia ciąży lub płodu z porodem >5 dni

Opracowanie DAiS na podstawie danych NFZ

W tabeli 2.1.43 przeanalizowano tryby wypisów pacjentek po zakończeniu hospitalizacji realizowanej z rozpoznaniem wchodzącym w skład analizowanej podgrupy.



**Tabela 2.1.43:** Informacje o trybach wypisu ze szpitala

ID	Zakończenie procesu leczenia <sup>1</sup> [%]	Skierowanie do innego szpitala [%]	Skierowanie do dalszej opieki [%]
12.0001	98,47	1,53	-
12.0003	10,63	0,42	88,95
12.0004	98,65	1,10	0,24
12.0005	2,04	0,74	97,21
12.0008	48,62	1,83	49,54
12.0010	89,58	9,31	1,11
12.0011	84,38	0,95	14,67
12.0013	99,28	0,72	-
12.0014	8,93	0,68	90,40
12.0015	98,28	1,72	-
12.0016	89,12	0,15	10,73
12.0018	8,28	0,63	91,22
12.0019	92,03	0,72	7,25
12.0020	99,37	0,63	-
12.0021	-	-	100,00
12.0023	11,28	5,31	83,41
12.0024	20,61	0,72	78,67
12.0026	42,45	0,96	56,71
12.0027	3,73	0,62	95,65
12.0028	1,67	0,19	98,15
12.0029	-	-	100,00
12.0030	76,41	2,33	21,26
12.0033	87,57	1,58	10,85
12.0034	6,78	2,07	91,15
12.0036	99,61	0,39	-
12.0037	94,06	2,85	3,09
12.0039	83,05	0,76	16,19
12.0041	97,27	2,15	0,59
12.0042	99,48	0,52	-
12.0043	9,09	1,28	89,63
12.0044	94,30	0,95	4,75
12.0045	1,50	3,30	95,20
12.0048	68,22	2,97	28,81
12.0049	99,72	0,28	-
12.0051	97,89	1,05	1,05
12.0058	98,31	1,13	0,56
12.0070	100,00	-	-
12.0073	6,67	6,22	87,11
12.0074	95,19	1,83	2,97
12.0075	94,00	2,00	4,00
12.0079	98,04	-	1,96
12.0133	-	-	100,00
12.0147	-	-	100,00
12.2986	96,02	3,18	0,80
<b>Woj.</b>	<b>61,22</b>	<b>1,50</b>	<b>37,29</b>

<sup>1</sup> Bez wystawienia skierowania do dalszej opieki  
Opracowanie DAiS na podstawie danych NFZ

W tabeli **2.1.44** zaprezentowano statystyki dotyczące czasu hospitalizacji pacjentów (w dniach) z rozpoznaniem z analizowanej podgrupy chorób w poszczególnych szpitalach w województwie.

**Tabela 2.1.44:** Statystyki dotyczące czasu pobytu

ID	Średnia czasu pobytu [dni]	Standaryzowana średnia czasu pobytu [dni] <sup>1</sup>	Mediana czasu pobytu [dni]	Odchylenie standardowe czasu pobytu [dni]	Hospitalizacje, dla których data przyjęcia równa się dacie wypisu [%]	Hospitalizacje trwające poniżej 4 dni [%]
12.0001	4,0	4,3	3,0	2,7	1,5	55,4
12.0003	5,4	4,3	4,0	5,5	1,5	49,4

Tabela 2.1.44: Statystyki dotyczące czasu pobytu

ID	Średnia czasu pobytu [dni]	Standaryzowana średnia czasu pobytu [dni] <sup>1</sup>	Mediana czasu pobytu [dni]	Odchylenie standardowe czasu pobytu [dni]	Hospitalizacje, dla których data przyjęcia równa się dacie wypisu [%]	Hospitalizacje trwające poniżej 4 dni [%]
12.0004	2,7	4,2	2,0	1,7	9,9	79,1
12.0005	4,7	4,4	3,0	4,6	3,5	55,0
12.0008	5,1	4,3	4,0	5,6	3,7	48,4
12.0010	2,5	4,3	2,0	2,0	24,2	73,6
12.0011	3,2	4,2	3,0	2,4	2,6	70,7
12.0013	3,7	4,2	3,0	3,9	1,6	69,3
12.0014	6,6	4,3	4,0	8,0	2,0	41,6
12.0015	3,6	4,3	3,0	2,4	4,4	59,1
12.0016	6,5	4,4	4,0	6,9	1,8	41,0
12.0018	6,4	4,3	4,0	7,3	5,5	44,2
12.0019	3,7	4,3	3,0	2,1	1,4	59,4
12.0020	5,2	4,3	3,0	6,1	7,3	52,6
12.0021	10,0	4,5	10,0	-	-	-
12.0023	4,0	4,2	3,0	2,8	4,2	53,8
12.0024	9,0	4,3	7,0	9,6	1,0	20,5
12.0026	2,6	4,3	2,0	2,0	6,8	77,3
12.0027	8,3	4,4	5,0	9,1	1,9	24,2
12.0028	3,0	4,2	3,0	1,6	1,9	73,9
12.0029	4,3	4,5	5,0	1,2	-	33,3
12.0030	4,7	4,2	4,0	3,0	3,0	44,9
12.0033	2,6	4,4	2,0	2,6	5,3	81,7
12.0034	3,8	4,2	3,0	2,2	1,7	55,3
12.0036	2,9	4,3	2,0	3,3	32,3	71,0
12.0037	6,6	4,3	6,0	4,0	2,1	22,1
12.0039	3,1	4,2	2,0	2,6	2,9	74,5
12.0041	2,6	4,3	2,0	2,2	5,7	80,5
12.0042	4,3	4,2	4,0	2,5	2,1	43,8
12.0043	4,4	4,3	3,0	3,8	0,6	54,4
12.0044	2,1	4,3	2,0	1,5	12,2	85,8
12.0045	2,8	4,3	2,0	1,7	5,1	75,7
12.0048	3,6	4,2	4,0	1,7	2,5	46,6
12.0049	4,5	4,3	4,0	2,8	3,3	44,5
12.0051	2,5	4,3	2,0	1,6	7,4	81,1
12.0058	3,8	4,3	3,0	2,0	1,7	52,0
12.0070	4,6	4,1	4,0	2,4	-	40,0
12.0073	2,8	4,3	2,0	2,2	3,6	72,0
12.0074	2,7	4,3	2,0	1,8	9,8	73,5
12.0075	1,2	4,5	1,0	0,7	14,0	98,0
12.0079	4,3	4,3	4,0	2,0	-	41,2
12.0133	-	4,6	-	-	100,0	100,0
12.0147	-	5,1	-	-	100,0	100,0
12.2986	3,6	4,3	3,0	1,9	3,7	57,8
<b>Woj.</b>	<b>4,2</b>	<b>4,3</b>	<b>3,0</b>	<b>4,7</b>	<b>5,3</b>	<b>58,9</b>

<sup>1</sup> Czas pobytu standaryzowano według płci, wieku oraz liczby pacjentów.  
Opracowanie DAiS na podstawie danych NFZ

## 2.1.4 Poród siłami natury

W 2016 roku w województwie śląskim odnotowano 21,16 tys. hospitalizacji z powodu rozpoznań, zakwalifikowanych jako Poród siłami natury (dalej: podgrupa)<sup>15</sup>, co stanowiło 30,25% wszystkich hospitalizacji z powodu rozpoznań, które zakwalifikowano do grupy ciąży, poród, połóg. W ramach analizowanej grupy brane były pod uwagę kobiety w wieku rozrodczym, czyli w wieku 15-51 lat.

<sup>15</sup>W analizowanej podgrupie zostały uwzględnione następujące rozpoznania wg Międzynarodowej Klasyfikacji Chorób i Problemów Zdrowotnych ICD10: O80.

**Mapa 2.1.7:** Liczba hospitalizacji na 100 tys. kobiet w wieku rozrodczym oraz struktura hospitalizacji względem miejsca zamieszkania pacjentki

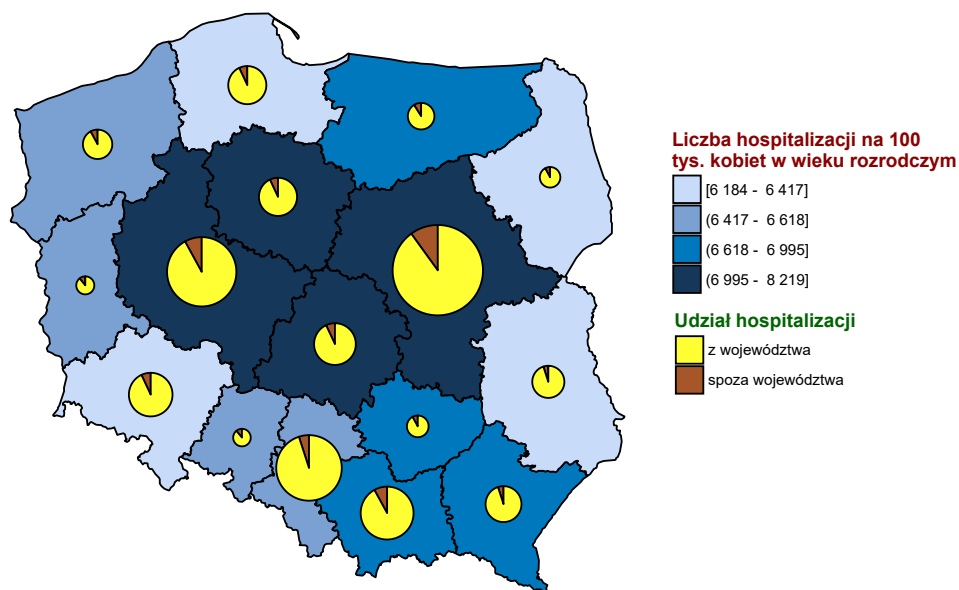

Opracowanie DAiS na podstawie danych z NFZ i GUS

**Wykres 2.1.15:** Liczba hospitalizacji na 100 tys. kobiet w wieku rozrodczym

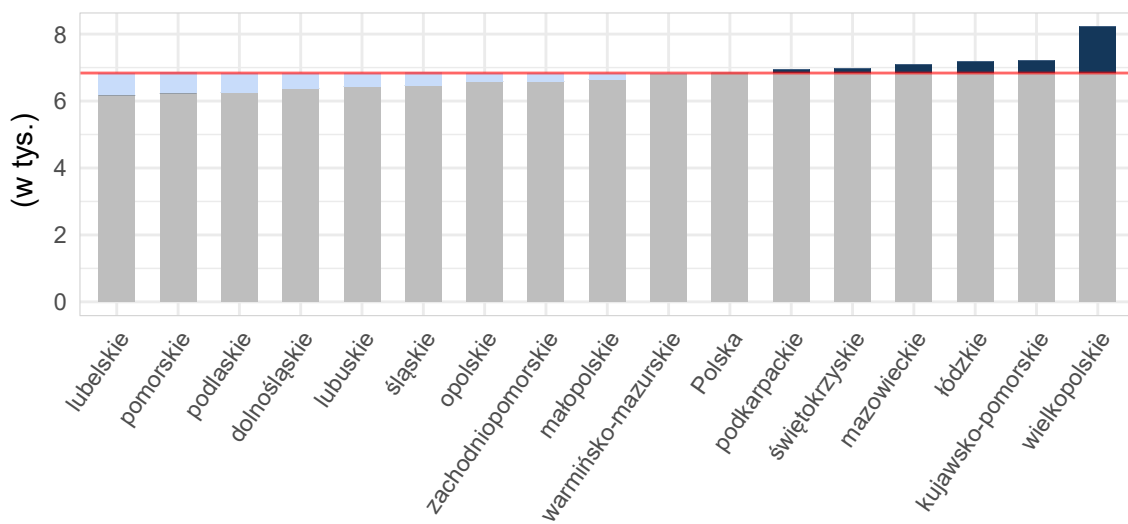

Opracowanie DAiS na podstawie danych z NFZ i GUS

**Tabela 2.1.45:** Podstawowe statystyki dotyczące liczby i struktury hospitalizacji w poszczególnych województwach

Woj.	Łączna liczba hospitalizacji (w tym tryb jednodniowy) [tys.]	Liczba hospitalizacji trwających 1 dzień (bez trybu jednodniowego) [tys.]	Liczba hospitalizacji spoza województwa [%]	Liczba hospitalizacji na 100 tys. kobiet w wieku rozrodczym	Liczba hospitalizacji pacjentek z tego woj. w innych woj.
dolnośląskie	11,39	0,02	8,27	1 628,94	849
kujawsko-pomorskie	11,47	0,01	7,29	2 249,86	733
lubelskie	7,12	0,00	4,29	1 384,93	1 338
lubuskie	4,38	0,00	9,78	1 774,94	619
łódzkie	7,67	0,01	6,34	1 312,94	1 026
małopolskie	15,72	0,14	7,68	1 854,10	796
mazowieckie	29,73	0,02	10,30	2 259,92	1 232
opolskie	3,87	0,00	10,79	1 591,09	452
podkarpackie	8,71	0,01	5,20	1 635,13	690
podlaskie	5,01	0,00	7,91	1 734,72	482
pomorskie	13,64	0,02	6,14	2 387,21	917
śląskie	21,16	0,03	4,65	1 949,63	958
świętokrzyskie	3,29	0,00	9,81	1 114,72	818
warmińsko-mazurskie	6,38	0,00	10,02	1 813,93	805
wielkopolskie	19,97	0,01	7,41	2 316,28	1 131
zachodniopomorskie	7,37	0,01	8,04	1 795,43	544
<b>Polska</b>	<b>176,87</b>	<b>0,28</b>	<b>7,57</b>	<b>1 890,07</b>	<b>13 390</b>

Opracowanie DAiS na podstawie danych z NFZ i GUS

Liczba świadczeniodawców w województwie śląskim, którzy hospitalizowali przynajmniej jedną pacjentkę z analizowaną przyczyną wyniosła 39. Z kolei 80% wszystkich hospitalizacji w województwie śląskim z powodu rozpoznanych wchodzących w skład analizowanej podgrupy zostało wykazane przez 24 świadczeniodawców.

**Tabela 2.1.46:** Lista świadczeniodawców hospitalizujących co najmniej jedną pacjentkę

ID	Nazwa	Powiat	Poziom ref.
12.0001	Zespół Zakładów Opieki Zdrowotnej w Cieszynie	cieszyński	1
12.0003	Wojewódzki Szpital Specjalistyczny im. Najświętszej Maryi Panny w Częstochowie	m. Częstochowa	3
12.0004	SP ZOZ Wojewódzki Szpital Specjalistyczny nr 3 w Rybniku	m. Rybnik	1
12.0005	Katowickie Centrum Onkologii	m. Katowice	2
12.0008	Beskidzkie Centrum Onkologii - Szpital Miejski im. Jana Pawła II w Bielsku - Białej	m. Bielsko-Biała	2
12.0010	SP ZOZ Szpital Wielospecjalistyczny w Jaworznie	m. Jaworzno	1
12.0011	Powiatowy Publiczny ZOZ w Rydułtowach i Wodzisławiu Śląskim z siedzibą w Wodzisławiu Śląskim	wodzisławski	1
12.0013	Wojewódzki Szpital Specjalistyczny nr 2 w Jastrzębiu Zdroju	m. Jastrzębie-Zdrój	2
12.0014	Szpital Wojewódzki w Bielsku - Białej	m. Bielsko-Biała	3
12.0015	Sosnowiecki Szpital Miejski sp. z o.o.	m. Sosnowiec	1
12.0016	Uniwersyteckie Centrum Kliniczne im. prof. K. Gibińskiego Śląskiego Uniwersytetu Medycznego w Katowicach	m. Katowice	3
12.0018	Szpital Miejski w Rudzie Śląskiej sp. z o.o.	m. Ruda Śląska	3
12.0019	SP ZOZ Miejski Szpital Zespolony w Częstochowie	m. Częstochowa	1
12.0020	Megrez sp. z o.o.	m. Tychy	2
12.0023	Szpital Rejonowy im. dr. Józefa Rostka w Raciborzu	raciborski	1
12.0024	Szpital Specjalistyczny nr 2 w Bytomiu	m. Bytom	3
12.0026	Szpital Powiatowy w Zawierciu	zawierciański	1
12.0027	Wielospecjalistyczny Szpital Powiatowy s.a.	tarnogórski	2
12.0028	Zespół Zakładów Opieki Zdrowotnej w Żywcu	żywiecki	1
12.0030	Powiatowy Zespół Zakładów Opieki Zdrowotnej	będziński	1
12.0033	Szpital Zakonu Bonifratrów w Katowicach sp. z o.o.	m. Katowice	2
12.0034	Szpital Miejski w Zabrze sp. z o.o.	m. Zabrze	2
12.0036	Centrum Dializa sp. z o.o.	pszczyński	2
12.0037	Szpital w Knurowie	gliwicki	1

**Tabela 2.1.46:** Lista świadczeniodawców hospitalizujących co najmniej jedną pacjentkę

ID	Nazwa	Powiat	Poziom ref.
12.0039	ZOZ w Świętochłowicach sp. z o.o.	m. Świętochłowice	2
12.0041	Miejskie Zakłady Opieki Zdrowotnej w Żorach sp. z o.o.	m. Żory	1
12.0042	SP ZOZ w Myszkowie	myszkowski	1
12.0043	Szpital Wielospecjalistyczny w Gliwicach	m. Gliwice	2
12.0044	Centrum Zdrowia w Mikołowie sp. z o.o.	mikołowski	1
12.0045	Szpital w Pyskowicach sp. z o.o.	gliwicki	1
12.0048	SP ZOZ w Lublińcu	lubliniecki	1
12.0049	Szpital Miejski w Siemianowicach Śląskich sp. z o.o.	m. Siemianowice Śląskie	1
12.0051	Okręgowy Szpital Kolejowy w Katowicach Spzoz	m. Katowice	1
12.0058	Piekarskie Centrum Medyczne sp. z o.o.	m. Piekary Śląskie	1
12.0073	Śląski Instytut Matki i Noworodka sp. z o.o.	m. Chorzów	2
12.0074	Mysłowickie Centrum Zdrowia sp. z o.o.	m. Mysłowice	1
12.0075	Łubinowa sp. z o.o. s.k.	m. Katowice	1
12.0079	Polska Grupa Medyczna sp. z o.o.	częstochowski	1
12.2986	Perinatologia Śląska sp. z o.o.	m. Dąbrowa Górnicza	1

Opracowanie DAiS na podstawie danych NFZ

Największy świadczeniodawca (pod względem liczby hospitalizacji) sprawozdał 1,15 tys. hospitalizacji dla 1,15 tys. pacjentek. Tym samym 5,41% hospitalizacji z całego województwa odnotowano u tego świadczeniodawcy. Tabela 2.1.47 prezentuje szczegółowe informacje dotyczące liczby hospitalizacji i liczbę pacjentek hospitalizowanych w ramach poszczególnych świadczeniodawców.

**Tabela 2.1.47:** Liczba hospitalizacji wykazanych przez świadczeniodawców

ID	Liczba pacjentek [tys.]	Łączna liczba hospitalizacji (w tym tryb jednodniowy) [tys.]	Liczba hospitalizacji trwających 1 dzień (bez trybu jednodniowego) [tys.]	Liczba hospitalizacji jednodniowych [tys.]	Procent hospitalizacji w województwie [%]	Skumulowany procent hospitalizacji w województwie [%]
12.0008	1,15	1,15	0,00	-	5,4	5,4
12.0014	1,13	1,13	-	-	5,3	10,8
12.0034	1,08	1,08	0,00	-	5,1	15,9
12.0011	0,96	0,96	-	-	4,5	20,4
12.0033	0,92	0,92	-	-	4,3	24,8
12.0001	0,86	0,86	-	-	4,1	28,8
12.0043	0,79	0,79	-	-	3,7	32,6
12.0004	0,77	0,77	-	-	3,6	36,2
12.0018	0,72	0,72	-	-	3,4	39,6
12.0023	0,71	0,71	0,00	-	3,4	43,0
12.0019	0,69	0,69	0,00	-	3,3	46,2
12.0045	0,66	0,66	-	-	3,1	49,3
12.0044	0,66	0,66	-	-	3,1	52,5
12.0015	0,63	0,63	-	-	3,0	55,4
12.0041	0,62	0,62	-	-	2,9	58,4
12.0073	0,62	0,62	0,00	-	2,9	61,3
12.0020	0,58	0,58	-	-	2,8	64,1
12.0003	0,58	0,58	-	-	2,7	66,8
12.0005	0,56	0,56	-	-	2,7	69,5
12.0013	0,52	0,52	-	-	2,5	71,9
12.0028	0,46	0,46	-	-	2,2	74,1
12.0037	0,45	0,45	-	-	2,1	76,2
12.0042	0,42	0,42	0,00	-	2,0	78,2
12.0074	0,42	0,42	0,02	-	2,0	80,2
12.0027	0,40	0,40	-	-	1,9	82,1
12.0075	0,40	0,40	-	-	1,9	84,0
12.0024	0,35	0,35	-	-	1,6	85,6
12.0026	0,33	0,33	-	-	1,6	87,2
12.0048	0,32	0,32	-	-	1,5	88,7
12.0079	0,32	0,32	-	-	1,5	90,3

**Tabela 2.1.47:** Liczba hospitalizacji wykazanych przez świadczeniodawców

ID	Liczba pacjentek [tys.]	Łączna liczba hospitalizacji (w tym tryb jednolodowy) [tys.]	Liczba hospitalizacji trwających 1 dzień (bez trybu jednolodowego) [tys.]	Liczba hospitalizacji jednolodowych [tys.]	Procent hospitalizacji w województwie [%]	Skumulowany procent hospitalizacji w województwie [%]
12.0036	0,29	0,29	0,00	-	1,4	91,6
12.0049	0,29	0,29	0,00	-	1,4	93,0
12.0058	0,28	0,28	-	-	1,3	94,3
12.2986	0,27	0,27	0,00	-	1,3	95,6
12.0010	0,24	0,24	0,00	-	1,1	96,7
12.0016	0,24	0,24	0,00	-	1,1	97,8
12.0039	0,23	0,23	-	-	1,1	98,9
12.0051	0,12	0,12	-	-	0,6	99,5
12.0030	0,10	0,10	-	-	0,5	100,0
<b>Woj.</b>	<b>21,15</b>	<b>21,16</b>	<b>0,03</b>	-	<b>100,0</b>	<b>100,0</b>

Opracowanie DAiS na podstawie danych NFZ

Przeprowadzono analizę mającą na celu odpowiedź na pytanie w ramach jakich zakresów w 2016 roku były hospitalizowane pacjentki z analizowaną przyczyną.

**Wykres 2.1.16:** Rozkład hospitalizacji wg zakresów

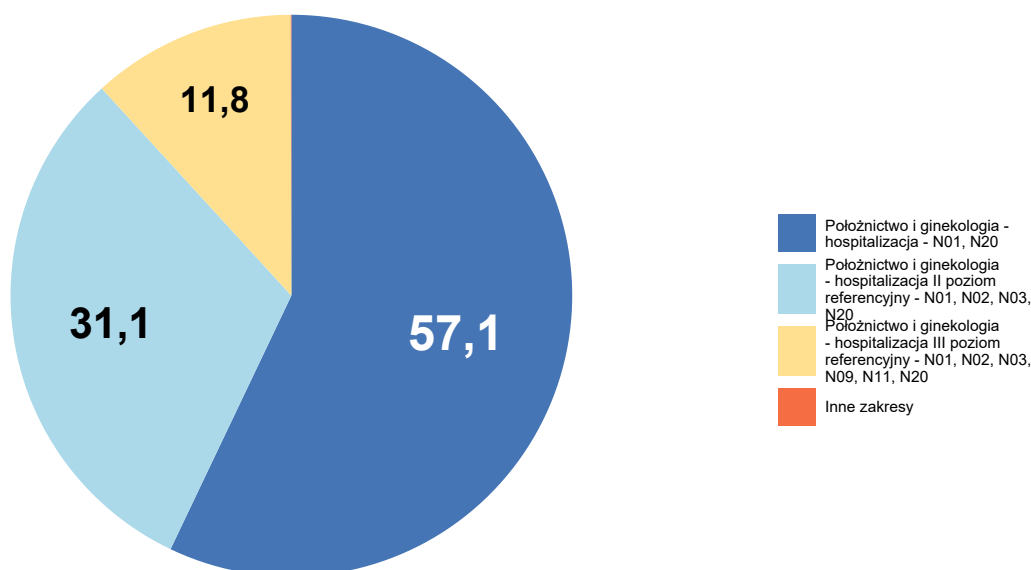

Opracowanie DAiS na podstawie danych NFZ

Szczegółowe dane odnośnie liczby hospitalizacji na poszczególnych oddziałach i w ramach poszczególnych zakresów prezentują Tabela 2.1.48 oraz Tabela 2.1.49. Ze względu na występującą możliwość sprawozdania tej samej hospitalizacji na kilku oddziałach lub zakresach, liczba hospitalizacji w danym szpitalu liczona według zakresów i według oddziałów niekoniecznie jest taka sama.

**Tabela 2.1.48:** Liczba hospitalizacji wykazanych przez świadczeniodawców wg oddziałów

ID	Oddział położniczo-ginekologiczny [tys.]	Suma [tys.]
12.0008	1,15	1,15
12.0014	1,13	1,13
12.0034	1,08	1,08
12.0011	0,96	0,96
12.0033	0,92	0,92
12.0001	0,86	0,86
12.0043	0,79	0,79
12.0004	0,77	0,77
12.0018	0,72	0,72
12.0023	0,71	0,71
12.0019	0,69	0,69
12.0045	0,66	0,66
12.0044	0,66	0,66
12.0015	0,63	0,63
12.0041	0,62	0,62
12.0073	0,62	0,62
12.0020	0,58	0,58
12.0003	0,58	0,58
12.0005	0,56	0,56
12.0013	0,52	0,52
12.0028	0,46	0,46
12.0037	0,45	0,45
12.0042	0,42	0,42
12.0074	0,42	0,42
12.0027	0,40	0,40
12.0075	0,40	0,40
12.0024	0,35	0,35
12.0026	0,33	0,33
12.0048	0,32	0,32
12.0079	0,32	0,32
12.0036	0,29	0,29
12.0049	0,29	0,29
12.0058	0,28	0,28
12.2986	0,27	0,27
12.0010	0,24	0,24
12.0016	0,24	0,24
12.0039	0,23	0,23
12.0051	0,12	0,12
12.0030	0,10	0,10
<b>Woj.</b>	<b>21,16</b>	<b>21,16</b>

Opracowanie DAiS na podstawie danych NFZ

**Tabela 2.1.49:** Liczba hospitalizacji wykazanych przez świadczeniodawców wg zakresów

ID	Położnictwo i ginekologia - hospitalizacja - N01, N20 [tys.]	Położnictwo i ginekologia - hospitalizacja II poziom referencyjny - N01, N02, N03, N20 [tys.]	Położnictwo i ginekologia - hospitalizacja III poziom referencyjny - N01, N02, N03, N09, N11, N20 [tys.]	Położnictwo i ginekologia - hospitalizacja III poziom referencyjny [tys.]	Położnictwo i ginekologia - hospitalizacja [tys.]	Inne zakresy [tys.]	Suma [tys.]
12.0008	-	1,15	-	-	-	-	1,15
12.0014	-	-	1,13	-	-	-	1,13
12.0034	0,71	0,38	-	-	-	-	1,08
12.0011	0,96	-	-	-	-	-	0,96
12.0033	-	0,92	-	-	-	-	0,92
12.0001	0,86	-	-	-	-	-	0,86
12.0043	-	0,79	-	-	-	-	0,79
12.0004	0,77	-	-	-	-	-	0,77
12.0018	-	-	0,72	-	-	-	0,72
12.0023	0,71	-	-	-	-	-	0,71
12.0019	0,69	-	-	-	-	-	0,69
12.0045	0,66	-	-	-	-	-	0,66
12.0044	0,66	-	-	-	-	-	0,66
12.0015	0,63	-	-	-	-	-	0,63
12.0041	0,62	-	-	-	-	-	0,62
12.0073	0,39	0,23	-	-	0,00	-	0,62
12.0020	-	0,58	-	-	-	-	0,58
12.0003	-	0,39	0,19	-	-	0,00	0,58
12.0005	-	0,56	-	-	-	-	0,56
12.0013	-	0,52	-	-	-	-	0,52
12.0028	0,46	-	-	-	-	-	0,46
12.0037	0,45	-	-	-	-	-	0,45
12.0042	0,42	-	-	-	-	-	0,42
12.0074	0,42	-	-	-	-	-	0,42
12.0027	-	0,40	-	-	-	-	0,40
12.0075	0,40	-	-	-	-	-	0,40
12.0024	-	0,14	0,20	0,00	-	-	0,35
12.0026	0,33	-	-	-	-	-	0,33
12.0048	0,32	-	-	-	-	-	0,32
12.0079	0,32	-	-	-	-	-	0,32
12.0036	-	0,29	-	-	-	-	0,29
12.0049	0,29	-	-	-	-	-	0,29
12.0058	0,28	-	-	-	-	-	0,28
12.2986	0,27	-	-	-	-	-	0,27
12.0010	0,24	-	-	-	-	-	0,24
12.0016	-	-	0,24	-	-	-	0,24
12.0039	-	0,23	-	-	-	-	0,23
12.0051	0,12	-	-	-	-	-	0,12
12.0030	0,10	-	-	-	0,00	-	0,10
<b>Woj.</b>	<b>12,08</b>	<b>6,59</b>	<b>2,49</b>	<b>0,00</b>	<b>0,00</b>	<b>0,00</b>	<b>21,16</b>

Opracowanie DAiS na podstawie danych NFZ

W Tabeli 2.1.50 zostały zaprezentowane dane dotyczące struktury demograficznej pacjentek podczas poszczególnych hospitalizacji - średni wiek oraz udział pacjentek w różnych grupach wiekowych.

**Tabela 2.1.50:** Struktura demograficzna pacjentek

ID	Średni wiek [lata]	Hospitalizacje pacjentek w wieku					
		0-18 [%]	19-24 [%]	25-29 [%]	30-34 [%]	35-39 [%]	40+ [%]
12.0001	29,0	0,9	18,4	34,6	32,8	10,4	2,9
12.0003	30,1	0,3	12,6	31,5	35,8	17,4	2,4
12.0004	29,7	1,7	12,0	34,7	34,6	15,0	2,1
12.0005	30,5	1,6	9,9	28,2	39,4	17,4	3,5
12.0008	29,6	1,5	13,6	33,0	36,0	13,6	2,3



**Tabela 2.1.50:** Struktura demograficzna pacjentek

ID	Średni wiek [lata]	Hospitalizacje pacjentek w wieku					
		0-18 [%]	19-24 [%]	25-29 [%]	30-34 [%]	35-39 [%]	40+ [%]
12.0010	29,4	0,8	17,7	32,1	30,4	15,6	3,4
12.0011	29,2	1,5	16,4	35,4	34,0	10,3	2,5
12.0013	28,6	1,5	21,5	36,2	26,9	9,8	4,0
12.0014	29,5	1,1	15,1	34,7	32,9	13,2	3,1
12.0015	29,0	2,7	19,0	29,5	32,8	13,2	2,9
12.0016	30,1	0,8	8,4	35,0	39,7	14,3	1,7
12.0018	29,2	3,3	16,4	32,6	30,3	13,5	3,9
12.0019	29,5	0,7	16,0	32,4	33,2	15,7	2,0
12.0020	30,0	0,9	14,4	32,5	32,6	16,4	3,2
12.0023	28,6	1,1	16,8	40,3	31,4	8,6	1,8
12.0024	29,3	1,1	21,3	25,9	33,3	15,2	3,2
12.0026	28,2	2,4	23,5	33,7	28,3	10,8	1,2
12.0027	29,6	1,2	13,3	37,0	30,6	15,3	2,5
12.0028	28,9	0,7	20,7	35,6	28,6	10,9	3,5
12.0030	29,2	1,0	24,8	24,8	28,6	19,0	1,9
12.0033	30,2	0,7	8,9	33,8	39,7	14,9	2,1
12.0034	28,9	2,2	17,1	35,0	31,6	11,7	2,3
12.0036	29,6	1,4	17,7	28,8	34,0	14,2	3,8
12.0037	28,7	2,2	19,0	36,0	30,6	9,8	2,2
12.0039	28,8	2,2	20,8	32,9	28,1	12,6	3,5
12.0041	29,1	1,3	17,0	35,9	31,2	12,2	2,4
12.0042	28,8	1,0	15,4	41,3	31,8	9,5	1,0
12.0043	30,2	1,0	11,5	29,0	40,9	15,3	2,4
12.0044	29,2	1,2	15,0	36,4	32,0	13,5	1,8
12.0045	29,8	0,3	9,4	40,8	32,8	13,8	2,9
12.0048	28,7	0,9	19,1	35,7	32,6	9,5	2,2
12.0049	29,3	2,8	15,3	31,4	35,2	12,5	2,8
12.0051	29,9	0,8	10,4	39,2	31,2	15,2	3,2
12.0058	28,5	0,7	21,5	38,2	25,8	11,6	2,2
12.0073	29,4	1,1	18,1	33,1	31,3	14,0	2,4
12.0074	28,8	1,4	19,0	36,9	27,1	12,6	2,9
12.0075	30,9	0,2	5,0	32,1	43,8	16,4	2,5
12.0079	29,3	0,3	12,4	38,1	35,6	13,0	0,6
12.2986	29,5	1,5	15,4	34,1	30,4	16,5	2,2
<b>Woj.</b>	<b>29,4</b>	<b>1,3</b>	<b>15,4</b>	<b>34,2</b>	<b>33,3</b>	<b>13,2</b>	<b>2,6</b>

Opracowanie DAiS na podstawie danych NFZ

Statystyki dotyczące miejsca zamieszkania hospitalizowanych pacjentek w odniesieniu do miejsca realizacji świadczeń prezentuje Tabela 2.1.51. W niniejszej analizie miasto na prawach powiatu i przylegający do niego powiat traktowane są jako jeden powiat, np. powiat m. Wrocław i powiat wrocławski.

**Tabela 2.1.51:** Struktura geograficzna pacjentek

ID	Hospitalizacje pacjentek			Średnia odległość pacjentki do szpitala	Odległość jaką przejechało 50% pacjentek	Udział pacjentek ze wsi [%]
	spoza województwa [%]	spoza powiatu, z tego samego województwa [%]	z tego samego powiatu [%]			
12.0001	2,4	5,2	92,3	18,9	12,6	53,3
12.0003	11,4	17,6	71,1	18,1	11,5	42,5
12.0004	1,3	30,5	68,2	7,1	0,0	13,8
12.0005	8,9	50,2	41,0	20,5	10,7	10,3
12.0008	5,4	22,0	72,6	13,6	9,9	46,4
12.0010	8,9	3,8	87,3	9,0	0,0	3,4
12.0011	1,7	32,7	65,6	10,2	5,7	34,1
12.0013	2,5	39,4	58,1	11,1	0,0	30,4
12.0014	9,2	26,5	64,3	16,7	12,3	45,7
12.0015	3,2	33,3	63,5	9,1	0,0	5,1
12.0016	6,3	57,4	36,3	22,3	10,7	8,0
12.0018	2,8	43,6	53,7	10,4	0,0	3,9
12.0019	5,5	19,6	74,9	14,0	10,9	44,1

Tabela 2.1.51: Struktura geograficzna pacjentek

ID	Hospitalizacje pacjentek			Średnia odległość pacjentki do szpitala	Odległość jaką przejechało 50% pacjentek	Udział pacjentek ze wsi [%]
	spoza województwa [%]	spoza powiatu, z tego samego województwa [%]	z tego samego powiatu [%]			
12.0020	4,1	40,2	55,7	11,3	0,0	14,0
12.0023	7,3	31,4	61,3	12,7	9,0	47,7
12.0024	2,9	33,3	63,8	11,2	0,0	8,6
12.0026	4,8	7,2	88,0	12,8	7,7	33,1
12.0027	2,0	29,1	68,9	11,9	9,5	27,4
12.0028	2,6	2,4	95,0	12,1	9,6	77,7
12.0030	2,9	19,0	78,1	11,7	4,0	18,1
12.0033	6,8	57,1	36,1	19,4	10,7	7,7
12.0034	4,5	38,9	56,6	16,3	0,0	6,5
12.0036	10,8	18,1	71,2	10,3	8,4	61,8
12.0037	2,0	48,5	49,4	11,7	5,4	20,6
12.0039	2,6	64,1	33,3	11,8	3,5	6,5
12.0041	1,4	53,7	44,9	10,0	9,2	28,8
12.0042	1,9	33,5	64,6	13,0	8,0	49,6
12.0043	3,9	34,0	62,0	11,7	0,0	12,0
12.0044	2,7	36,4	60,8	13,6	10,1	17,6
12.0045	3,6	65,8	30,6	21,3	17,6	38,3
12.0048	7,4	9,2	83,4	16,7	9,3	65,2
12.0049	2,4	32,1	65,5	9,3	0,0	5,2
12.0051	3,2	40,0	56,8	9,3	0,0	5,6
12.0058	2,5	32,4	65,1	7,1	0,0	10,2
12.0073	3,2	51,1	45,6	11,1	3,5	3,5
12.0074	4,8	40,2	55,0	10,4	0,0	4,3
12.0075	11,7	70,6	17,7	25,1	17,1	14,4
12.0079	4,3	30,7	65,0	19,0	11,5	48,3
12.2986	4,8	33,3	61,9	12,7	0,0	5,9
<b>Woj.</b>	<b>4,7</b>	<b>34,5</b>	<b>60,9</b>	<b>13,8</b>	<b>7,8</b>	<b>26,7</b>

Opracowanie DAiS na podstawie danych NFZ

Tabela 2.1.52: Udział hospitalizacji w szpitalach wg najczęściej sprawozdawanych produktów

ID	Liczba hospitalizacji [tys.]	N01 [%]	N03 [%]	Hospitalizacja z... [%]
12.0001	0,9	100,0	-	-
12.0003	0,6	99,8	-	0,2
12.0004	0,8	100,0	-	-
12.0005	0,6	100,0	-	-
12.0008	1,1	100,0	-	-
12.0010	0,2	100,0	-	-
12.0011	1,0	100,0	-	-
12.0013	0,5	100,0	-	-
12.0014	1,1	100,0	-	-
12.0015	0,6	100,0	-	-
12.0016	0,2	99,6	0,4	-
12.0018	0,7	100,0	-	-
12.0019	0,7	100,0	-	-
12.0020	0,6	100,0	-	-
12.0023	0,7	100,0	-	-
12.0024	0,3	98,9	-	1,1
12.0026	0,3	100,0	-	-
12.0027	0,4	100,0	-	-
12.0028	0,5	100,0	-	-
12.0030	0,1	98,1	-	1,9
12.0033	0,9	100,0	-	-
12.0034	1,1	100,0	-	-
12.0036	0,3	100,0	-	-
12.0037	0,4	100,0	-	-
12.0039	0,2	100,0	-	-

**Tabela 2.1.52:** Udział hospitalizacji w szpitalach wg najczęściej sprawozdawanych produktów

ID	Liczba hospitalizacji [tys.]	N01 [%]	N03 [%]	Hospitalizacja z... [%]
12.0041	0,6	100,0	-	-
12.0042	0,4	100,0	-	-
12.0043	0,8	100,0	-	-
12.0044	0,7	100,0	-	-
12.0045	0,7	100,0	-	-
12.0048	0,3	100,0	-	-
12.0049	0,3	100,0	-	-
12.0051	0,1	100,0	-	-
12.0058	0,3	100,0	-	-
12.0073	0,6	99,8	-	0,2
12.0074	0,4	100,0	-	-
12.0075	0,4	100,0	-	-
12.0079	0,3	100,0	-	-
12.2986	0,3	100,0	-	-
<b>Woj.</b>	<b>21,2</b>	<b>100,0</b>	<b>0,0</b>	<b>0,0</b>

Opracowanie DAiS na podstawie danych NFZ

**Tabela 2.1.53:** Nazwy najczęstszych produktów

Pełna nazwa produktu
N01 poród
N03 patologia ciąży lub płodu z porodem >5 dni
Hospitalizacja z przyczyn nieujętych gdzie indziej

Opracowanie DAiS na podstawie danych NFZ

W tabeli 2.1.54 przeanalizowano tryby wypisów pacjentek po zakończeniu hospitalizacji realizowanej z rozpoznaniem wchodzącym w skład analizowanej podgrupy.

**Tabela 2.1.54:** Informacje o trybach wypisu ze szpitala

ID	Zakończenie procesu leczenia <sup>1</sup> [%]	Skierowanie do innego szpitala [%]	Skierowanie do dalszej opieki [%]
12.0001	100,00	-	-
12.0003	0,34	0,69	98,97
12.0004	100,00	-	-
12.0005	0,53	0,18	99,29
12.0008	46,20	-	53,80
12.0010	98,31	-	1,69
12.0011	92,15	-	7,85
12.0013	100,00	-	-
12.0014	0,44	-	99,56
12.0015	100,00	-	-
12.0016	94,09	0,42	5,49
12.0018	3,72	0,14	96,14
12.0019	99,85	-	0,15
12.0020	100,00	-	-
12.0023	6,34	1,55	92,11
12.0024	42,24	-	57,76
12.0026	40,06	0,30	59,64
12.0027	-	0,25	99,75
12.0028	0,22	-	99,78
12.0030	75,24	-	24,76
12.0033	87,50	0,43	12,07
12.0034	3,96	0,09	95,94
12.0036	100,00	-	-
12.0037	97,09	-	2,91
12.0039	96,10	-	3,90

**Tabela 2.1.54:** Informacje o trybach wypisu ze szpitala

ID	Zakończenie procesu leczenia <sup>1</sup> [%]	Skierowanie do innego szpitala [%]	Skierowanie do dalszej opieki [%]
12.0041	99,84	-	0,16
12.0042	99,76	0,24	-
12.0043	8,83	-	91,17
12.0044	99,85	-	0,15
12.0045	1,21	0,15	98,64
12.0048	97,85	-	2,15
12.0049	100,00	-	-
12.0051	100,00	-	-
12.0058	99,64	-	0,36
12.0073	1,13	-	98,87
12.0074	99,76	-	0,24
12.0075	100,00	-	-
12.0079	99,38	-	0,62
12.2986	99,63	-	0,37
<b>Woj.</b>	<b>58,36</b>	<b>0,13</b>	<b>41,51</b>

<sup>1</sup> Bez wystawienia skierowania do dalszej opieki  
Opracowanie DAIŚ na podstawie danych NFZ

W tabeli **2.1.55** zaprezentowano statystyki dotyczące czasu hospitalizacji pacjentów (w dniach) z rozpoznaniem z analizowanej podgrupy chorób w poszczególnych szpitalach w województwie.

**Tabela 2.1.55:** Statystyki dotyczące czasu pobytu

ID	Średnia czasu pobytu [dni]	Standaryzowana średnia czasu pobytu [dni] <sup>1</sup>	Mediana czasu pobytu [dni]	Odchylenie standardowe czasu pobytu [dni]	Hospitalizacje, dla których data przyjęcia równa się dacie wypisu [%]	Hospitalizacje trwające poniżej 4 dni [%]
12.0001	3,4	3,9	3,0	1,8	-	71,8
12.0003	4,1	3,9	4,0	1,8	-	46,5
12.0004	4,4	3,9	4,0	2,0	-	33,9
12.0005	3,6	3,9	3,0	1,5	-	60,1
12.0008	3,6	3,9	3,0	3,4	0,2	72,7
12.0010	3,8	3,9	3,0	1,5	0,4	56,1
12.0011	4,5	3,9	4,0	2,1	-	40,8
12.0013	3,4	4,0	3,0	1,9	-	71,5
12.0014	3,8	3,9	3,0	2,1	-	62,1
12.0015	5,1	4,0	4,0	3,2	-	36,8
12.0016	4,2	3,9	4,0	2,3	0,4	48,5
12.0018	3,0	4,0	3,0	1,3	-	78,9
12.0019	4,0	3,9	4,0	1,5	0,1	49,6
12.0020	3,8	3,9	4,0	1,4	-	49,2
12.0023	3,4	4,0	3,0	1,7	0,3	70,7
12.0024	5,1	3,9	4,0	4,6	-	33,6
12.0026	4,8	4,0	4,0	2,1	-	34,9
12.0027	4,8	3,9	4,0	2,2	-	32,6
12.0028	4,8	4,0	4,0	2,3	-	36,7
12.0030	4,5	3,9	3,0	2,9	-	54,3
12.0033	3,3	3,9	3,0	1,4	-	68,5
12.0034	4,7	4,0	4,0	2,5	0,1	37,6
12.0036	3,2	3,9	3,0	1,2	0,7	71,5
12.0037	4,5	4,0	3,0	4,5	-	61,3
12.0039	4,2	4,0	4,0	2,1	-	49,8
12.0041	3,8	3,9	3,0	1,9	-	59,0
12.0042	3,9	3,9	3,0	2,2	0,2	63,4
12.0043	3,0	3,9	3,0	1,0	-	77,3
12.0044	4,0	3,9	3,0	1,6	-	51,0
12.0045	4,9	3,9	4,0	2,9	-	42,5
12.0048	3,9	4,0	3,0	2,4	-	62,5
12.0049	5,3	3,9	4,0	2,9	0,3	32,8

**Tabela 2.1.55:** Statystyki dotyczące czasu pobytu

ID	Średnia czasu pobytu [dni]	Standaryzowana średnia czasu pobytu [dni] <sup>1</sup>	Mediana czasu pobytu [dni]	Odchylenie standardowe czasu pobytu [dni]	Hospitalizacje, dla których data przyjęcia równa się dacie wypisu [%]	Hospitalizacje trwające poniżej 4 dni [%]
12.0051	3,9	3,9	4,0	1,2	-	48,8
12.0058	4,2	4,0	3,0	2,0	-	54,2
12.0073	3,1	3,9	3,0	1,5	0,2	76,9
12.0074	3,1	4,0	3,0	2,0	3,6	77,9
12.0075	3,0	3,9	3,0	1,4	-	81,8
12.0079	3,6	3,9	3,0	1,8	-	67,8
12.2986	4,4	3,9	4,0	2,0	1,1	37,4
<b>Woj.</b>	<b>3,9</b>	<b>3,9</b>	<b>3,0</b>	<b>2,3</b>	<b>0,1</b>	<b>56,8</b>

1 Czas pobytu standaryzowano według płci, wieku oraz liczby pacjentów.  
Opracowanie DAiS na podstawie danych NFZ

W 2015 roku wprowadzony został odrębny produkt do rozliczania znieczulenia stosowanego przy porodzie zakończonym drogami natury. Świadczenie 'Koszty dodatkowe znieczulenia zewnątrzoponowego ciągłego do porodu nie zawarte w wartości JGP' (Kod produktu 5.53.01.0001510) jest dedykowane do sumowania z następującymi grupami JGP: N01, N02, N03, N09, N11 i N13. W Polsce w 2016 r. było 176,6 tys. pacjentek z analizowanej podgrupy (Poród siłami natury), u których sprawozdano jeden z sześciu powyższych JGP, a u 9% z nich sprawozdano również znieczulenie zewnątrzoponowe. W województwie śląskim natomiast było 21,1 tys. takich pacjentek, spośród których u 6% z nich sprawozdano znieczulenie zewnątrzoponowe.

Na Wykresie 2.1.17 przedstawiono odsetek pacjentek w województwie śląskim, u których zastosowano bądź nie znieczulenie podczas hospitalizacji rozliczonych w ramach JGP Poród (N01).

**Wykres 2.1.17:** Struktura pacjentek w województwie śląskim, u których zastosowano bądź nie znieczulenie zewnątrzoponowe ciągłe - hospitalizacje w ramach JGP Poród (N01) [%]

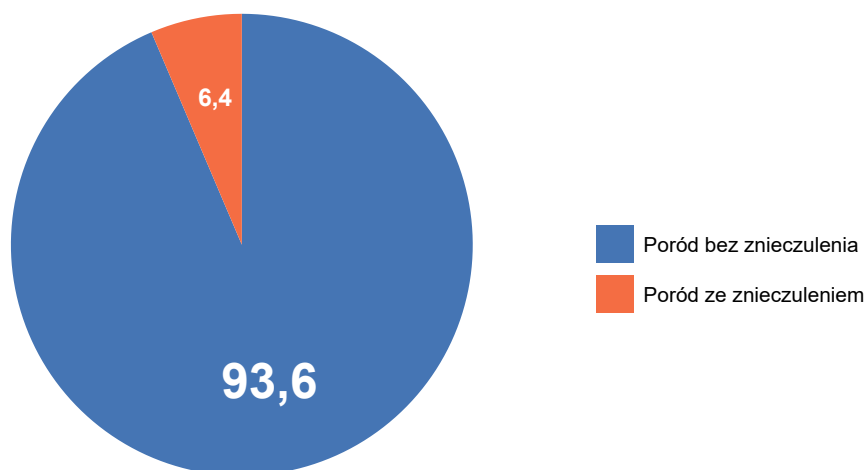

Opracowanie DAiS na podstawie danych z NFZ

Na Wykresie 2.1.18 przedstawiono odsetek pacjentek w województwie śląskim, u których zastosowano bądź nie znieczulenie podczas hospitalizacji rozliczonych w ramach JGP Patologia ciąży (N03, N09, N11, N13).

**Wykres 2.1.18:** Struktura pacjentek w województwie śląskim, u których zastosowano bądź nie znieczulenie zewnątrzoponowe ciągłe - hospitalizacje w ramach JGP Patologia ciąży (N03, N09, N11, N13) [%]

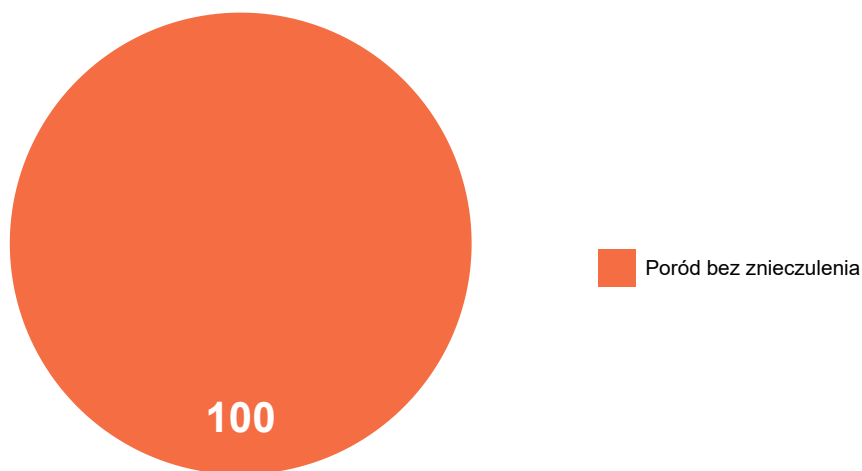

Opracowanie DAiS na podstawie danych z NFZ

**Tabela 2.1.56:** Liczba pacjentek hospitalizowanych, u których zastosowano bądź nie znieczulenie zewnątrzoponowe ciągłe w poszczególnych szpitalach w województwie śląskim [tys.]

ID	Hospitalizacje w ramach JGP Poród (N01)		Hospitalizacje w ramach JGP Patologia ciąży (N03, N09, N11, N13)		Hospitalizacje w ramach JGP Poród mnogi lub przedwczesny (N02)	
	Poród bez znieczulenia [tys.]	Poród ze znieczuleniem [tys.]	Poród bez znieczulenia [tys.]	Poród ze znieczuleniem [tys.]	Poród bez znieczulenia [tys.]	Poród ze znieczuleniem [tys.]
12.0001	0,85	0,00	-	-	-	-
12.0003	0,50	0,08	-	-	-	-
12.0004	0,72	0,05	-	-	-	-
12.0005	0,35	0,22	-	-	-	-
12.0008	1,14	0,01	-	-	-	-
12.0010	0,24	-	-	-	-	-
12.0011	0,94	0,02	-	-	-	-
12.0013	0,52	-	-	-	-	-
12.0014	1,13	0,00	-	-	-	-
12.0015	0,63	0,00	-	-	-	-
12.0016	0,22	0,02	0,00	-	-	-
12.0018	0,72	0,01	-	-	-	-
12.0019	0,69	0,00	-	-	-	-
12.0020	0,58	0,00	-	-	-	-
12.0023	0,70	0,01	-	-	-	-
12.0024	0,34	-	-	-	-	-
12.0026	0,33	0,00	-	-	-	-
12.0027	0,40	0,00	-	-	-	-
12.0028	0,46	-	-	-	-	-
12.0030	0,10	-	-	-	-	-
12.0033	0,86	0,06	-	-	-	-
12.0034	1,06	0,03	-	-	-	-
12.0036	0,28	0,01	-	-	-	-
12.0037	0,43	0,02	-	-	-	-
12.0039	0,22	0,01	-	-	-	-
12.0041	0,62	0,00	-	-	-	-
12.0042	0,42	-	-	-	-	-
12.0043	0,69	0,10	-	-	-	-

**Tabela 2.1.56:** Liczba pacjentek hospitalizowanych, u których zastosowano bądź nie znieczulenie zewnątrzoponowe ciągłe w poszczególnych szpitalach w województwie śląskim [tys.]

ID	Hospitalizacje w ramach JGP Poród (N01)		Hospitalizacje w ramach JGP Patologia ciąży (N03, N09, N11, N13)		Hospitalizacje w ramach JGP Poród mnogi lub przedwczesny (N02)	
	Poród bez znieczulenia [tys.]	Poród ze znieczuleniem [tys.]	Poród bez znieczulenia [tys.]	Poród ze znieczuleniem [tys.]	Poród bez znieczulenia [tys.]	Poród ze znieczuleniem [tys.]
12.0044	0,57	0,09	-	-	-	-
12.0045	0,66	-	-	-	-	-
12.0048	0,32	-	-	-	-	-
12.0049	0,26	0,02	-	-	-	-
12.0051	0,12	0,01	-	-	-	-
12.0058	0,27	0,00	-	-	-	-
12.0073	0,23	0,39	-	-	-	-
12.0074	0,38	0,04	-	-	-	-
12.0075	0,32	0,08	-	-	-	-
12.0079	0,28	0,04	-	-	-	-
12.2986	0,25	0,03	-	-	-	-
<b>Woj.</b>	<b>19,79</b>	<b>1,35</b>	<b>0,00</b>	-	-	-

Opracowanie DAiS na podstawie danych NFZ.

## 2.1.5 Poród drogami natury

W 2016 roku w województwie śląskim odnotowano 0,31 tys. hospitalizacji z powodu rozpoznań, zakwalifikowanych jako Poród drogami natury (dalej: podgrupa)<sup>16</sup>, co stanowiło 0,44% wszystkich hospitalizacji z powodu rozpoznań, które zakwalifikowano do grupy ciąży, poród, połów. W ramach analizowanej grupy brane były pod uwagę kobiety w wieku rozrodczym, czyli w wieku 15-51 lat.

<sup>16</sup>W analizowanej podgrupie zostały uwzględnione następujące rozpoznania wg Międzynarodowej Klasyfikacji Chorób i Problemów Zdrowotnych ICD10: O81, O83.

**Mapa 2.1.8:** Liczba hospitalizacji na 100 tys. kobiet w wieku rozrodczym oraz struktura hospitalizacji względem miejsca zamieszkania pacjentki

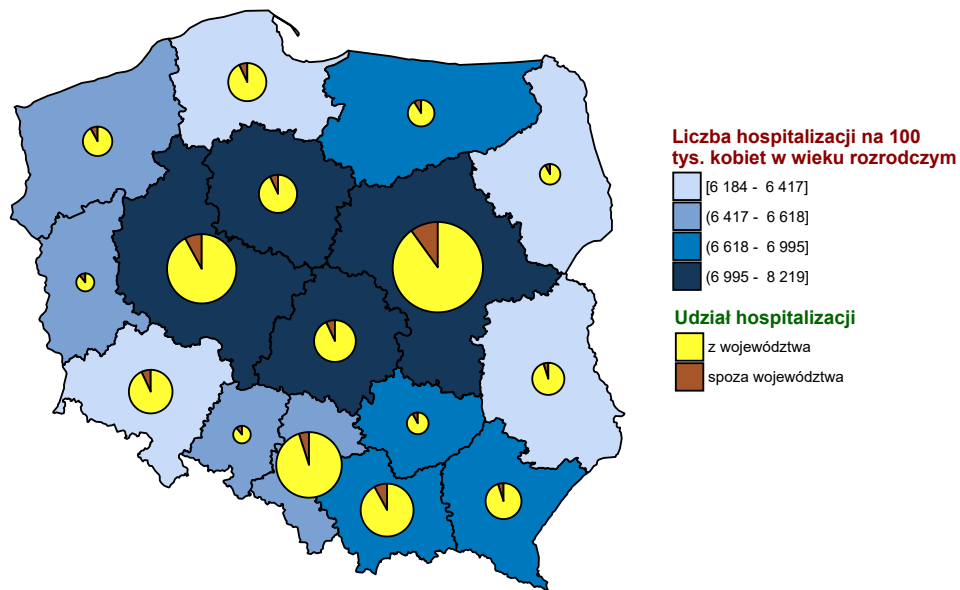

Opracowanie DAiS na podstawie danych z NFZ i GUS

**Wykres 2.1.19:** Liczba hospitalizacji na 100 tys. kobiet w wieku rozrodczym

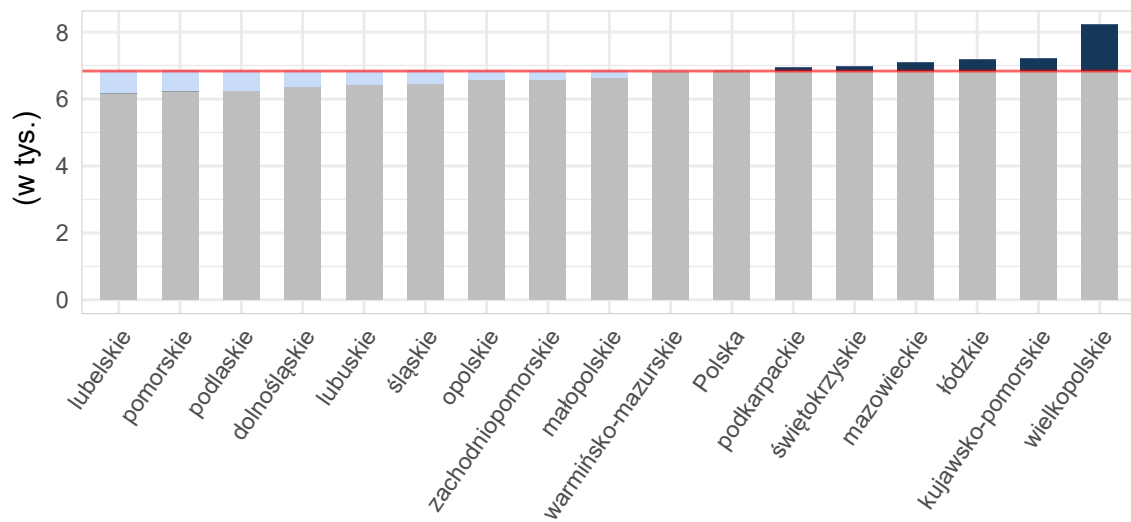

Opracowanie DAiS na podstawie danych z NFZ i GUS



**Tabela 2.1.57:** Podstawowe statystyki dotyczące liczby i struktury hospitalizacji w poszczególnych województwach

Woj.	Łączna liczba hospitalizacji (w tym tryb jednodniowy) [tys.]	Liczba hospitalizacji trwających 1 dzień (bez trybu jednodniowego) [tys.]	Liczba hospitalizacji spoza województwa [%]	Liczba hospitalizacji na 100 tys. kobiet w wieku rozrodczym	Liczba hospitalizacji pacjentek z tego woj. w innych woj.
dolnośląskie	0,13	-	17,91	19,16	28
kujawsko-pomorskie	0,27	-	7,87	52,39	35
lubelskie	0,02	-	4,17	4,67	50
lubuskie	0,10	-	8,91	40,96	37
łódzkie	0,20	-	11,06	34,08	44
małopolskie	0,12	0,00	9,32	13,91	23
mazowieckie	0,94	-	15,06	71,68	21
opolskie	0,05	-	15,38	21,41	6
podkarpackie	0,06	-	4,69	12,01	15
podlaskie	0,03	-	17,65	11,78	22
pomorskie	0,18	-	4,32	32,38	33
śląskie	0,31	-	4,84	28,56	26
świętokrzyskie	0,05	-	4,35	15,58	16
warmińsko-mazurskie	0,14	-	8,57	39,82	18
wielkopolskie	1,54	0,00	8,03	179,20	35
zachodniopomorskie	0,15	-	16,78	36,28	24
<b>Polska</b>	<b>4,31</b>	<b>0,00</b>	<b>10,04</b>	<b>46,07</b>	<b>433</b>

Opracowanie DAiS na podstawie danych z NFZ i GUS

Liczba świadczeniodawców w województwie śląskim, którzy hospitalizowali przynajmniej jedną pacjentkę z analizowaną przyczyną wyniosła 29. Z kolei 80% wszystkich hospitalizacji w województwie śląskim z powodu rozpoznanych wchodzących w skład analizowanej podgrupy zostało wykazane przez 12 świadczeniodawców.

**Tabela 2.1.58:** Lista świadczeniodawców hospitalizujących co najmniej jedną pacjentkę

ID	Nazwa	Powiat	Poziom ref.
12.0001	Zespół Zakładów Opieki Zdrowotnej w Cieszynie	cieszyński	1
12.0003	Wojewódzki Szpital Specjalistyczny im. Najświętszej Maryi Panny w Częstochowie	m. Częstochowa	3
12.0005	Katowickie Centrum Onkologii	m. Katowice	2
12.0008	Beskidzkie Centrum Onkologii - Szpital Miejski im. Jana Pawła II w Bielsku - Białej	m. Bielsko-Biała	2
12.0011	Powiatowy Publiczny ZOZ w Rydułtowach i Wodzisławiu Śląskim z siedzibą w Wodzisławiu Śląskim	wodzisławski	1
12.0013	Wojewódzki Szpital Specjalistyczny nr 2 w Jastrzębiu Zdroju	m. Jastrzębie-Zdrój	2
12.0014	Szpital Wojewódzki w Bielsku - Białej	m. Bielsko-Biała	3
12.0015	Sosnowiecki Szpital Miejski sp. z o.o.	m. Sosnowiec	1
12.0016	Uniwersyteckie Centrum Kliniczne im. prof. K. Gibińskiego Śląskiego Uniwersytetu Medycznego w Katowicach	m. Katowice	3
12.0018	Szpital Miejski w Rudzie Śląskiej sp. z o.o.	m. Ruda Śląska	3
12.0020	Megrez sp. z o.o.	m. Tychy	2
12.0023	Szpital Rejonowy im. dr. Józefa Rostka w Raciborzu	raciborski	1
12.0024	Szpital Specjalistyczny nr 2 w Bytomiu	m. Bytom	3
12.0027	Wielospecjalistyczny Szpital Powiatowy s.a.	tarnogórski	2
12.0028	Zespół Zakładów Opieki Zdrowotnej w Żywcu	żywiecki	1
12.0033	Szpital Zakonu Bonifratrów w Katowicach sp. z o.o.	m. Katowice	2
12.0034	Szpital Miejski w Zabrze sp. z o.o.	m. Zabrze	2
12.0036	Centrum Dializa sp. z o.o.	pszczyński	2
12.0037	Szpital w Knurowie	gliwicki	1
12.0039	ZOZ w Świętochłowicach sp. z o.o.	m. Świętochłowice	2
12.0041	Miejskie Zakłady Opieki Zdrowotnej w Żorach sp. z o.o.	m. Żory	1
12.0043	Szpital Wielospecjalistyczny w Gliwicach	m. Gliwice	2
12.0044	Centrum Zdrowia w Mikołowie sp. z o.o.	mikołowski	1
12.0045	Szpital w Pyskowicach sp. z o.o.	gliwicki	1

**Tabela 2.1.58:** Lista świadczeniodawców hospitalizujących co najmniej jedną pacjentkę

ID	Nazwa	Powiat	Poziom ref.
12.0049	Szpital Miejski w Siemianowicach Śląskich sp. z o.o.	m. Siemianowice Śląskie	1
12.0051	Okręgowy Szpital Kolejowy w Katowicach Spzoz	m. Katowice	1
12.0058	Piekarskie Centrum Medyczne sp. z o.o.	m. Piekary Śląskie	1
12.0073	Śląski Instytut Matki i Noworodka sp. z o.o.	m. Chorzów	2
12.0075	Łubinowa sp. z o.o. s.k.	m. Katowice	1

Opracowanie DAiS na podstawie danych NFZ

Największy świadczeniodawca (pod względem liczby hospitalizacji) sprawozdał 0,06 tys. hospitalizacji dla 0,06 tys. pacjentek. Tym samym 19,03% hospitalizacji z całego województwa odnotowano u tego świadczeniodawcy. Tabela 2.1.59 prezentuje szczegółowe informacje dotyczące liczby hospitalizacji i liczbę pacjentek hospitalizowanych w ramach poszczególnych świadczeniodawców.

**Tabela 2.1.59:** Liczba hospitalizacji wykazanych przez świadczeniodawców

ID	Liczba pacjentek [tys.]	Łączna liczba hospitalizacji (w tym tryb jednodniowy) [tys.]	Liczba hospitalizacji trwających 1 dzień (bez trybu jednodniowego) [tys.]	Liczba hospitalizacji jednodniowych [tys.]	Procent hospitalizacji w województwie [%]	Skumulowany procent hospitalizacji w województwie [%]
12.0033	0,06	0,06	-	-	19,0	19,0
12.0041	0,04	0,04	-	-	14,5	33,5
12.0001	0,02	0,02	-	-	8,1	41,6
12.0014	0,02	0,02	-	-	6,5	48,1
12.0011	0,02	0,02	-	-	5,5	53,5
12.0008	0,02	0,02	-	-	5,2	58,7
12.0073	0,02	0,02	-	-	5,2	63,9
12.0020	0,01	0,01	-	-	4,5	68,4
12.0027	0,01	0,01	-	-	3,9	72,3
12.0039	0,01	0,01	-	-	3,5	75,8
12.0045	0,01	0,01	-	-	3,2	79,0
12.0034	0,01	0,01	-	-	2,9	81,9
12.0058	0,01	0,01	-	-	2,3	84,2
12.0023	0,00	0,00	-	-	1,6	85,8
12.0043	0,00	0,00	-	-	1,6	87,4
12.0005	0,00	0,00	-	-	1,3	88,7
12.0015	0,00	0,00	-	-	1,3	90,0
12.0018	0,00	0,00	-	-	1,3	91,3
12.0036	0,00	0,00	-	-	1,3	92,6
12.0075	0,00	0,00	-	-	1,3	93,9
12.0028	0,00	0,00	-	-	1,0	94,8
12.0049	0,00	0,00	-	-	1,0	95,8
12.0013	0,00	0,00	-	-	0,6	96,5
12.0016	0,00	0,00	-	-	0,6	97,1
12.0024	0,00	0,00	-	-	0,6	97,7
12.0037	0,00	0,00	-	-	0,6	98,4
12.0044	0,00	0,00	-	-	0,6	99,0
12.0051	0,00	0,00	-	-	0,6	99,7
12.0003	0,00	0,00	-	-	0,3	100,0
<b>Woj.</b>	<b>0,31</b>	<b>0,31</b>	-	-	<b>100,0</b>	<b>100,0</b>

Opracowanie DAiS na podstawie danych NFZ

Przeprowadzono analizę mającą na celu odpowiedź na pytanie w ramach jakich zakresów w 2016 roku były hospitalizowane pacjentki z analizowaną przyczyną.

**Wykres 2.1.20:** Rozkład hospitalizacji wg zakresów

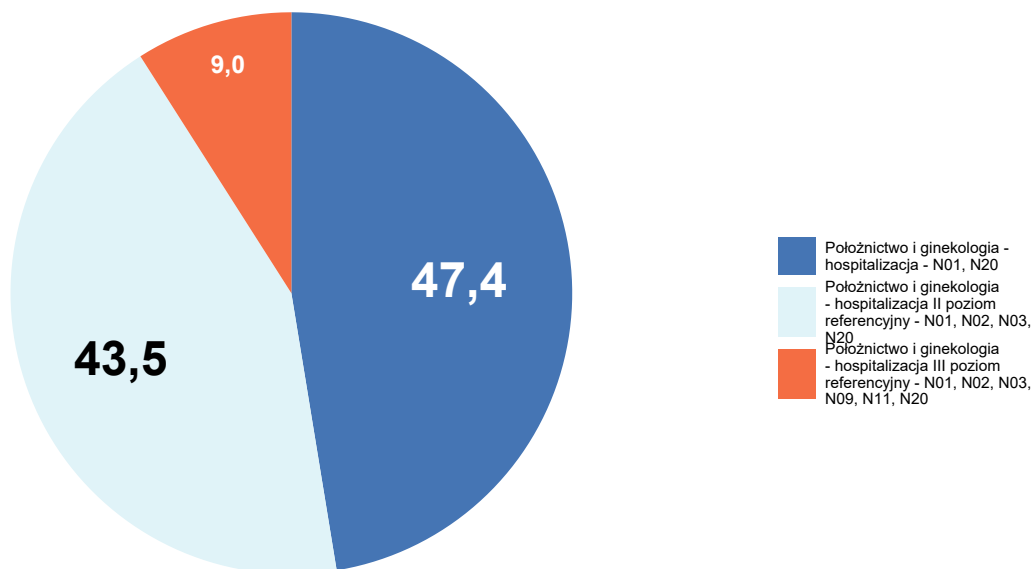

Opracowanie DAiS na podstawie danych NFZ

Szczegółowe dane odnośnie liczby hospitalizacji na poszczególnych oddziałach i w ramach poszczególnych zakresów prezentują Tabela 2.1.60 oraz Tabela 2.1.61. Ze względu na występującą możliwość sprawozdania tej samej hospitalizacji na kilku oddziałach lub zakresach, liczba hospitalizacji w danym szpitalu liczona według zakresów i według oddziałów niekoniecznie jest taka sama.

**Tabela 2.1.60:** Liczba hospitalizacji wykazanych przez świadczeniodawców wg oddziałów

ID	Oddział położniczo-ginekologiczny [tys.]	Suma [tys.]
12.0033	0,06	0,06
12.0041	0,04	0,04
12.0001	0,02	0,02
12.0014	0,02	0,02
12.0011	0,02	0,02
12.0008	0,02	0,02
12.0073	0,02	0,02
12.0020	0,01	0,01
12.0027	0,01	0,01
12.0039	0,01	0,01
12.0045	0,01	0,01
12.0034	0,01	0,01
12.0058	0,01	0,01
12.0023	0,00	0,00
12.0043	0,00	0,00

Tabela 2.1.60: Liczba hospitalizacji wykazanych przez świadczeniodawców wg oddziałów

ID	Oddział położniczo-ginekologiczny [tys.]	Suma [tys.]
12.0005	0,00	0,00
12.0015	0,00	0,00
12.0018	0,00	0,00
12.0036	0,00	0,00
12.0075	0,00	0,00
12.0028	0,00	0,00
12.0049	0,00	0,00
12.0013	0,00	0,00
12.0016	0,00	0,00
12.0024	0,00	0,00
12.0037	0,00	0,00
12.0044	0,00	0,00
12.0051	0,00	0,00
12.0003	0,00	0,00
<b>Woj.</b>	<b>0,31</b>	<b>0,31</b>

Opracowanie DAiS na podstawie danych NFZ

Tabela 2.1.61: Liczba hospitalizacji wykazanych przez świadczeniodawców wg zakresów

ID	Położnictwo i ginekologia - hospitalizacja - N01, N20 [tys.]	Położnictwo i ginekologia - hospitalizacja II poziom referencyjny - N01, N02, N03, N20 [tys.]	Położnictwo i ginekologia - hospitalizacja III poziom referencyjny - N01, N02, N03, N09, N11, N20 [tys.]	Suma [tys.]
12.0033	-	0,06	-	0,06
12.0041	0,04	-	-	0,04
12.0001	0,02	-	-	0,02
12.0014	-	-	0,02	0,02
12.0011	0,02	-	-	0,02
12.0008	-	0,02	-	0,02
12.0073	0,01	0,00	-	0,02
12.0020	-	0,01	-	0,01
12.0027	-	0,01	-	0,01
12.0039	-	0,01	-	0,01
12.0045	0,01	-	-	0,01
12.0034	0,00	0,00	-	0,01
12.0058	0,01	-	-	0,01
12.0023	0,00	-	-	0,00
12.0043	-	0,00	-	0,00
12.0005	-	0,00	-	0,00
12.0015	0,00	-	-	0,00
12.0018	-	-	0,00	0,00
12.0036	-	0,00	-	0,00
12.0075	0,00	-	-	0,00
12.0028	0,00	-	-	0,00
12.0049	0,00	-	-	0,00
12.0013	-	0,00	-	0,00

**Tabela 2.1.61:** Liczba hospitalizacji wykazanych przez świadczeniodawców wg zakresów

ID	Położnictwo i ginekologia - hospitalizacja - N01, N20 [tys.]	Położnictwo i ginekologia - hospitalizacja II poziom referencyjny - N01, N02, N03, N20 [tys.]	Położnictwo i ginekologia - hospitalizacja III poziom referencyjny - N01, N02, N03, N09, N11, N20 [tys.]	Suma [tys.]
12.0016	-	-	0,00	0,00
12.0024	-	-	0,00	0,00
12.0037	0,00	-	-	0,00
12.0044	0,00	-	-	0,00
12.0051	0,00	-	-	0,00
12.0003	-	0,00	-	0,00
<b>Woj.</b>	<b>0,15</b>	<b>0,14</b>	<b>0,03</b>	<b>0,31</b>

Opracowanie DAiS na podstawie danych NFZ

W Tabeli 2.1.62 zostały zaprezentowane dane dotyczące struktury demograficznej pacjentek podczas poszczególnych hospitalizacji - średni wiek oraz udział pacjentek w różnych grupach wiekowych.

**Tabela 2.1.62:** Struktura demograficzna pacjentek

ID	Średni wiek [lata]	Hospitalizacje pacjentek w wieku					
		0-18 [%]	19-24 [%]	25-29 [%]	30-34 [%]	35-39 [%]	40+ [%]
12.0001	28,1	4,0	24,0	44,0	12,0	16,0	-
12.0003	29,0	-	-	100,0	-	-	-
12.0005	28,0	25,0	-	-	75,0	-	-
12.0008	28,0	-	18,8	50,0	25,0	6,2	-
12.0011	27,8	-	17,6	52,9	23,5	5,9	-
12.0013	26,5	-	-	100,0	-	-	-
12.0014	30,1	-	5,0	55,0	25,0	15,0	-
12.0015	28,2	-	25,0	50,0	-	25,0	-
12.0016	28,5	-	-	50,0	50,0	-	-
12.0018	27,5	-	50,0	25,0	-	25,0	-
12.0020	28,3	-	21,4	35,7	35,7	7,1	-
12.0023	23,6	20,0	60,0	-	-	20,0	-
12.0024	35,5	-	-	-	50,0	50,0	-
12.0027	27,8	8,3	8,3	41,7	33,3	8,3	-
12.0028	25,7	-	33,3	66,7	-	-	-
12.0033	29,1	-	11,9	47,5	30,5	8,5	1,7
12.0034	28,2	-	11,1	66,7	22,2	-	-
12.0036	27,8	-	-	50,0	50,0	-	-
12.0037	29,0	-	-	50,0	50,0	-	-
12.0039	28,5	-	27,3	27,3	36,4	9,1	-
12.0041	28,1	-	24,4	33,3	31,1	11,1	-
12.0043	29,2	-	20,0	20,0	60,0	-	-
12.0044	32,0	-	-	-	100,0	-	-
12.0045	30,5	-	10,0	30,0	30,0	30,0	-
12.0049	28,3	-	-	66,7	33,3	-	-
12.0051	26,5	-	50,0	-	50,0	-	-
12.0058	28,3	-	-	57,1	42,9	-	-
12.0073	28,2	-	31,2	31,2	25,0	6,2	6,2
12.0075	27,2	-	-	100,0	-	-	-
<b>Woj.</b>	<b>28,5</b>	<b>1,3</b>	<b>17,4</b>	<b>42,6</b>	<b>28,4</b>	<b>9,7</b>	<b>0,6</b>

Opracowanie DAiS na podstawie danych NFZ

Statystyki dotyczące miejsca zamieszkania hospitalizowanych pacjentek w odniesieniu do miejsca realizacji świadczeń prezentuje Tabela 2.1.63. W niniejszej analizie miasto na prawach powiatu i przylegający do niego powiat traktowane są jako jeden powiat, np. powiat m. Wrocław i powiat wrocławski.

Tabela 2.1.63: Struktura geograficzna pacjentek

ID	Hospitalizacje pacjentek			Średnia odległość pacjentki do szpitala	Odległość jaką przejechało 50% pacjentek	Udział pacjentek ze wsi [%]
	spoza województwa [%]	spoza powiatu, z tego samego województwa [%]	z tego samego powiatu [%]			
12.0001	-	8,0	92,0	12,2	12,6	64,0
12.0003	-	-	100,0	14,2	14,2	100,0
12.0005	-	75,0	25,0	11,6	14,7	-
12.0008	6,2	25,0	68,8	13,3	12,9	31,2
12.0011	-	35,3	64,7	7,2	6,9	29,4
12.0013	-	-	100,0	-	0,0	-
12.0014	10,0	20,0	70,0	17,5	11,3	35,0
12.0015	-	50,0	50,0	20,2	5,8	25,0
12.0016	-	50,0	50,0	8,6	8,6	-
12.0018	25,0	25,0	50,0	74,8	7,0	-
12.0020	14,3	35,7	50,0	29,9	5,7	35,7
12.0023	-	20,0	80,0	4,3	0,0	-
12.0024	-	-	100,0	-	0,0	-
12.0027	-	33,3	66,7	9,1	11,7	16,7
12.0028	-	-	100,0	6,1	5,6	66,7
12.0033	1,7	62,7	35,6	14,3	11,4	8,5
12.0034	-	66,7	33,3	14,3	9,9	11,1
12.0036	50,0	25,0	25,0	12,2	13,0	75,0
12.0037	-	100,0	-	5,4	5,4	-
12.0039	-	81,8	18,2	11,6	9,5	-
12.0041	-	64,4	35,6	9,5	9,6	33,3
12.0043	-	60,0	40,0	7,2	9,3	-
12.0044	-	-	100,0	8,6	8,6	50,0
12.0045	-	60,0	40,0	19,5	20,2	40,0
12.0049	-	33,3	66,7	1,1	0,0	-
12.0051	50,0	50,0	-	85,2	85,2	50,0
12.0058	28,6	28,6	42,9	60,5	4,3	28,6
12.0073	12,5	37,5	50,0	17,6	1,8	-
12.0075	25,0	75,0	-	23,0	26,6	25,0
<b>Woj.</b>	<b>4,8</b>	<b>44,8</b>	<b>50,3</b>	<b>15,6</b>	<b>9,8</b>	<b>24,8</b>

Opracowanie DAiS na podstawie danych NFZ

Tabela 2.1.64: Udział hospitalizacji w szpitalach wg najczęściej sprawozdawanych produktów

ID	Liczba hospitalizacji [tys.]	N01 [%]	N13 [%]
12.0001	0,0	100,0	-
12.0003	0,0	100,0	-
12.0005	0,0	100,0	-
12.0008	0,0	100,0	-
12.0011	0,0	100,0	-
12.0013	0,0	100,0	-
12.0014	0,0	80,0	20,0
12.0015	0,0	100,0	-
12.0016	0,0	100,0	-
12.0018	0,0	100,0	-
12.0020	0,0	100,0	-
12.0023	0,0	100,0	-
12.0024	0,0	100,0	-
12.0027	0,0	100,0	-
12.0028	0,0	100,0	-
12.0033	0,1	100,0	-
12.0034	0,0	100,0	-
12.0036	0,0	100,0	-
12.0037	0,0	100,0	-
12.0039	0,0	100,0	-
12.0041	0,0	100,0	-
12.0043	0,0	100,0	-

**Tabela 2.1.64:** Udział hospitalizacji w szpitalach wg najczęściej sprawozdawanych produktów

ID	Liczba hospitalizacji [tys.]	N01 [%]	N13 [%]
12.0044	0,0	100,0	-
12.0045	0,0	100,0	-
12.0049	0,0	100,0	-
12.0051	0,0	100,0	-
12.0058	0,0	100,0	-
12.0073	0,0	100,0	-
12.0075	0,0	100,0	-
<b>Woj.</b>	<b>0,3</b>	<b>98,7</b>	<b>1,3</b>

Opracowanie DAiS na podstawie danych NFZ

**Tabela 2.1.65:** Nazwy najczęstszych produktów

Pełna nazwa produktu
N01 poród
N13 ciężka patologia ciąży zakończona porodem zabiegowym >3 dni

Opracowanie DAiS na podstawie danych NFZ

W tabeli **2.1.66** przeanalizowano tryby wypisów pacjentek po zakończeniu hospitalizacji realizowanej z rozpoznaniem wchodzącym w skład analizowanej podgrupy.

**Tabela 2.1.66:** Informacje o trybach wypisu ze szpitala

ID	Zakończenie procesu leczenia <sup>1</sup> [%]	Skierowanie do dalszej opieki [%]
12.0001	100,00	-
12.0003	-	100,00
12.0005	-	100,00
12.0008	37,50	62,50
12.0011	94,12	5,88
12.0013	100,00	-
12.0014	-	100,00
12.0015	100,00	-
12.0016	100,00	-
12.0018	-	100,00
12.0020	100,00	-
12.0023	-	100,00
12.0024	-	100,00
12.0027	8,33	91,67
12.0028	-	100,00
12.0033	91,53	8,47
12.0034	-	100,00
12.0036	100,00	-
12.0037	100,00	-
12.0039	100,00	-
12.0041	100,00	-
12.0043	-	100,00
12.0044	100,00	-
12.0045	-	100,00
12.0049	100,00	-
12.0051	100,00	-
12.0058	100,00	-
12.0073	-	100,00
12.0075	100,00	-
<b>Woj.</b>	<b>65,81</b>	<b>34,19</b>

<sup>1</sup> Bez wystawienia skierowania do dalszej opieki

Opracowanie DAiS na podstawie danych NFZ

W tabeli 2.1.67 zaprezentowano statystyki dotyczące czasu hospitalizacji pacjentów (w dniach) z rozpoznanem z analizowanej podgrupy chorób w poszczególnych szpitalach w województwie.

**Tabela 2.1.67:** Statystyki dotyczące czasu pobytu

ID	Średnia czasu pobytu [dni]	Standaryzowana średnia czasu pobytu [dni] <sup>1</sup>	Mediana czasu pobytu [dni]	Odchylenie standardowe czasu pobytu [dni]	Hospitalizacje, dla których data przyjęcia równa się dacie wypisu [%]	Hospitalizacje trwające poniżej 4 dni [%]
12.0001	4,3	4,6	3,0	2,7	-	56,0
12.0003	3,0	4,6	3,0	-	-	100,0
12.0005	4,2	4,7	4,5	1,0	-	25,0
12.0008	4,2	4,6	3,0	2,1	-	62,5
12.0011	6,2	4,6	4,0	4,5	-	17,6
12.0013	3,0	4,6	3,0	-	-	100,0
12.0014	5,3	4,7	6,0	2,1	-	25,0
12.0015	5,2	4,7	6,0	2,4	-	25,0
12.0016	6,5	4,6	6,5	0,7	-	-
12.0018	4,5	4,6	4,5	1,3	-	25,0
12.0020	4,3	4,6	4,0	1,1	-	21,4
12.0023	5,2	4,7	5,0	1,3	-	-
12.0024	3,5	4,8	3,5	0,7	-	50,0
12.0027	6,2	4,7	6,0	2,7	-	25,0
12.0028	4,3	4,5	4,0	1,5	-	33,3
12.0033	3,9	4,6	4,0	2,2	-	49,2
12.0034	5,3	4,6	5,0	1,3	-	-
12.0036	3,5	4,6	3,5	0,6	-	50,0
12.0037	3,5	4,6	3,5	3,5	-	50,0
12.0039	5,3	4,6	4,0	2,1	-	9,1
12.0041	4,7	4,6	4,0	2,1	-	35,6
12.0043	3,4	4,5	3,0	1,1	-	60,0
12.0044	3,5	4,5	3,5	0,7	-	50,0
12.0045	6,0	4,7	6,0	2,8	-	30,0
12.0049	4,7	4,6	5,0	1,5	-	33,3
12.0051	3,5	4,5	3,5	0,7	-	50,0
12.0058	5,6	4,6	4,0	2,4	-	14,3
12.0073	3,4	4,5	3,0	2,0	-	75,0
12.0075	3,2	4,6	3,0	0,5	-	75,0
<b>Woj.</b>	<b>4,6</b>	<b>4,6</b>	<b>4,0</b>	<b>2,4</b>	<b>-</b>	<b>38,7</b>

<sup>1</sup> Czas pobytu standaryzowano według płci, wieku oraz liczby pacjentów.  
Opracowanie DAiS na podstawie danych NFZ

## 2.1.6 Cięcie cesarskie

W 2016 roku w województwie śląskim odnotowano 15,07 tys. hospitalizacji z powodu rozpoznań, zakwalifikowanych jako Cięcie cesarskie (dalej: podgrupa)<sup>17</sup>, co stanowiło 21,54% wszystkich hospitalizacji z powodu rozpoznań, które zakwalifikowano do grupy ciąży, poród, połów. W ramach analizowanej grupy brane były pod uwagę kobiety w wieku rozrodczym, czyli w wieku 15-51 lat.

<sup>17</sup>W analizowanej podgrupie zostały uwzględnione następujące rozpoznania wg Międzynarodowej Klasyfikacji Chorób i Problemów Zdrowotnych ICD10: O82.



**Mapa 2.1.9:** Liczba hospitalizacji na 100 tys. kobiet w wieku rozrodczym oraz struktura hospitalizacji względem miejsca zamieszkania pacjentki

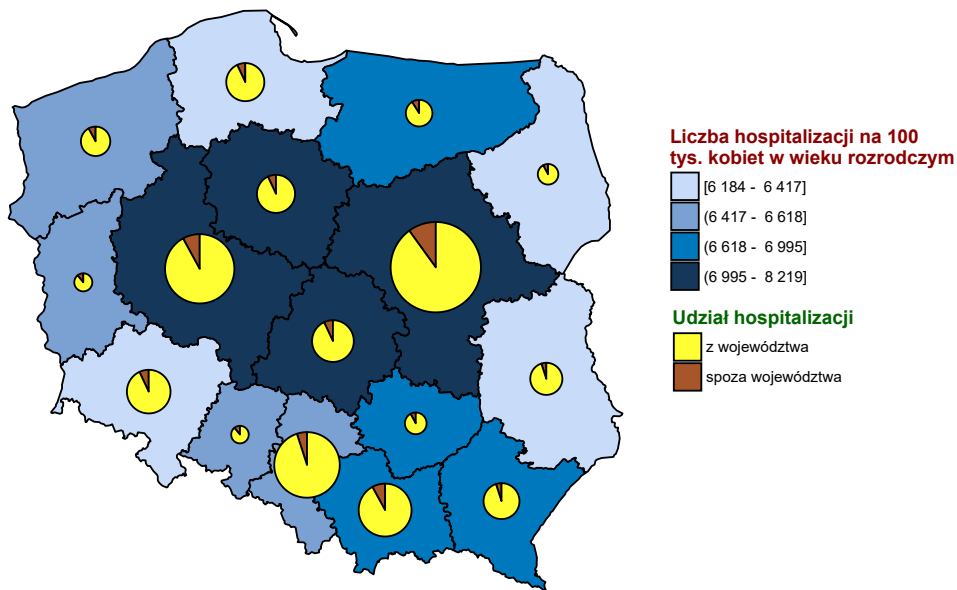

Opracowanie DAiS na podstawie danych z NFZ i GUS

**Wykres 2.1.21:** Liczba hospitalizacji na 100 tys. kobiet w wieku rozrodczym

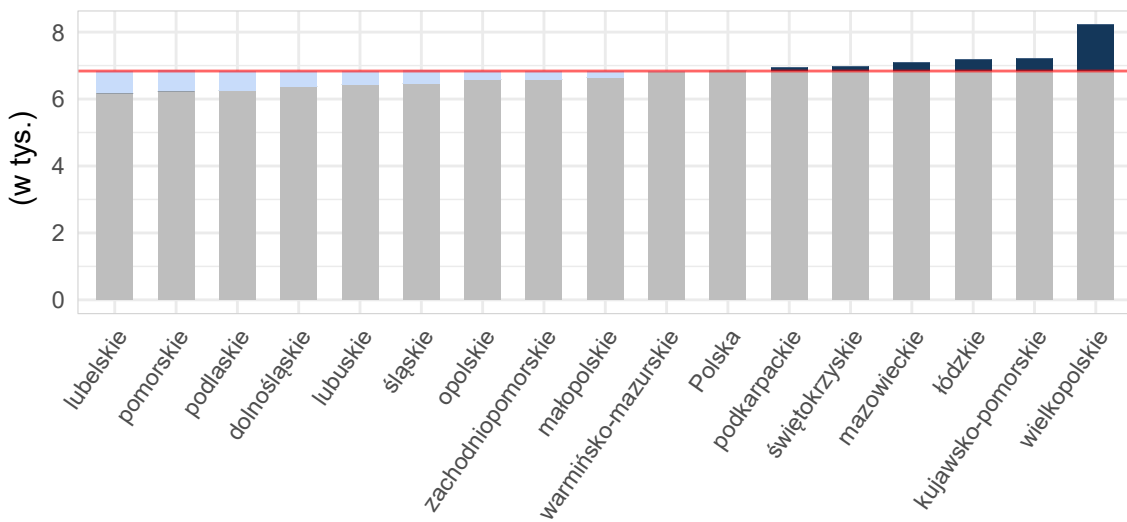

Opracowanie DAiS na podstawie danych z NFZ i GUS

**Tabela 2.1.68:** Podstawowe statystyki dotyczące liczby i struktury hospitalizacji w poszczególnych województwach

Woj.	Łączna liczba hospitalizacji (w tym tryb jednodniowy) [tys.]	Liczba hospitalizacji trwających 1 dzień (bez trybu jednodniowego) [tys.]	Liczba hospitalizacji spoza województwa [%]	Liczba hospitalizacji na 100 tys. kobiet w wieku rozrodczym	Liczba hospitalizacji pacjentek z tego woj. w innych woj.
dolnośląskie	9,79	0,00	7,97	1 399,73	708
kujawsko-pomorskie	5,55	-	8,24	1 088,63	471
lubelskie	5,08	0,00	4,47	988,29	913
lubuskie	3,10	-	11,10	1 257,10	528
łódzkie	7,13	-	9,22	1 221,67	755
małopolskie	13,25	0,01	8,54	1 561,88	691
mazowieckie	19,93	0,00	9,92	1 514,87	1 019
opolskie	2,78	0,00	13,47	1 146,08	362
podkarpackie	8,32	0,00	5,69	1 562,32	571
podlaskie	4,89	0,00	9,76	1 694,18	360
pomorskie	6,29	0,00	7,41	1 101,45	582
śląskie	15,07	-	5,24	1 388,10	769
świętokrzyskie	2,75	0,00	7,17	929,83	776
warmińsko-mazurskie	4,56	0,00	10,54	1 298,02	574
wielkopolskie	10,85	0,00	8,54	1 258,01	819
zachodniopomorskie	6,85	0,00	7,88	1 667,83	400
<b>Polska</b>	<b>126,19</b>	<b>0,02</b>	<b>8,16</b>	<b>1 348,46</b>	<b>10 298</b>

Opracowanie DAiS na podstawie danych z NFZ i GUS

Liczba świadczeniodawców w województwie śląskim, którzy hospitalizowali przynajmniej jedną pacjentkę z analizowaną przyczyną wyniosła 39. Z kolei 80% wszystkich hospitalizacji w województwie śląskim z powodu rozpoznań wchodzących w skład analizowanej podgrupy zostało wykazane przez 25 świadczeniodawców.

**Tabela 2.1.69:** Lista świadczeniodawców hospitalizujących co najmniej jedną pacjentkę

ID	Nazwa	Powiat	Poziom ref.
12.0001	Zespół Zakładów Opieki Zdrowotnej w Cieszynie	cieszyński	1
12.0003	Wojewódzki Szpital Specjalistyczny im. Najświętszej Maryi Panny w Częstochowie	m. Częstochowa	3
12.0004	SP ZOZ Wojewódzki Szpital Specjalistyczny nr 3 w Rybniku	m. Rybnik	1
12.0005	Katowickie Centrum Onkologii	m. Katowice	2
12.0008	Beskidzkie Centrum Onkologii - Szpital Miejski im. Jana Pawła II w Bielsku - Białej	m. Bielsko-Biała	2
12.0010	SP ZOZ Szpital Wielospecjalistyczny w Jaworznie	m. Jaworzno	1
12.0011	Powiatowy Publiczny ZOZ w Rydułtowach i Wodzisławiu Śląskim z siedzibą w Wodzisławiu Śląskim	wodzisławski	1
12.0013	Wojewódzki Szpital Specjalistyczny nr 2 w Jastrzębiu Zdroju	m. Jastrzębie-Zdrój	2
12.0014	Szpital Wojewódzki w Bielsku - Białej	m. Bielsko-Biała	3
12.0015	Sosnowiecki Szpital Miejski sp. z o.o.	m. Sosnowiec	1
12.0016	Uniwersyteckie Centrum Kliniczne im. prof. K. Gibińskiego Śląskiego Uniwersytetu Medycznego w Katowicach	m. Katowice	3
12.0018	Szpital Miejski w Rudzie Śląskiej sp. z o.o.	m. Ruda Śląska	3
12.0019	SP ZOZ Miejski Szpital Zespolony w Częstochowie	m. Częstochowa	1
12.0020	Megrez sp. z o.o.	m. Tychy	2
12.0023	Szpital Rejonowy im. dr. Józefa Rostka w Raciborzu	raciborski	1
12.0024	Szpital Specjalistyczny nr 2 w Bytomiu	m. Bytom	3
12.0026	Szpital Powiatowy w Zawierciu	zawierciański	1
12.0027	Wielospecjalistyczny Szpital Powiatowy s.a.	tarnogórski	2
12.0028	Zespół Zakładów Opieki Zdrowotnej w Żywcu	żywiecki	1
12.0030	Powiatowy Zespół Zakładów Opieki Zdrowotnej	będziński	1
12.0033	Szpital Zakonu Bonifratrów w Katowicach sp. z o.o.	m. Katowice	2
12.0034	Szpital Miejski w Zabrze sp. z o.o.	m. Zabrze	2
12.0036	Centrum Dializa sp. z o.o.	pszczyński	2
12.0037	Szpital w Knurowie	gliwicki	1

**Tabela 2.1.69:** Lista świadczeniodawców hospitalizujących co najmniej jedną pacjentkę

ID	Nazwa	Powiat	Poziom ref.
12.0039	ZOZ w Świętochłowicach sp. z o.o.	m. Świętochłowice	2
12.0041	Miejskie Zakłady Opieki Zdrowotnej w Żorach sp. z o.o.	m. Żory	1
12.0042	SP ZOZ w Myszkowie	myszkowski	1
12.0043	Szpital Wielospecjalistyczny w Gliwicach	m. Gliwice	2
12.0044	Centrum Zdrowia w Mikołowie sp. z o.o.	mikołowski	1
12.0045	Szpital w Pyskowicach sp. z o.o.	gliwicki	1
12.0048	SP ZOZ w Lublińcu	lubliniecki	1
12.0049	Szpital Miejski w Siemianowicach Śląskich sp. z o.o.	m. Siemianowice Śląskie	1
12.0051	Okręgowy Szpital Kolejowy w Katowicach Spzoz	m. Katowice	1
12.0058	Piekarskie Centrum Medyczne sp. z o.o.	m. Piekary Śląskie	1
12.0073	Śląski Instytut Matki i Noworodka sp. z o.o.	m. Chorzów	2
12.0074	Mysłowickie Centrum Zdrowia sp. z o.o.	m. Mysłowice	1
12.0075	Łubinowa sp. z o.o. s.k.	m. Katowice	1
12.0079	Polska Grupa Medyczna sp. z o.o.	częstochowski	1
12.2986	Perinatologia Śląska sp. z o.o.	m. Dąbrowa Górnicza	1

Opracowanie DAiS na podstawie danych NFZ

Największy świadczeniodawca (pod względem liczby hospitalizacji) sprawozdał 0,79 tys. hospitalizacji dla 0,79 tys. pacjentek. Tym samym 5,22% hospitalizacji z całego województwa odnotowano u tego świadczeniodawcy. Tabela 2.1.70 prezentuje szczegółowe informacje dotyczące liczby hospitalizacji i liczbę pacjentek hospitalizowanych w ramach poszczególnych świadczeniodawców.

**Tabela 2.1.70:** Liczba hospitalizacji wykazanych przez świadczeniodawców

ID	Liczba pacjentek [tys.]	Łączna liczba hospitalizacji (w tym tryb jednodniowy) [tys.]	Liczba hospitalizacji trwających 1 dzień (bez trybu jednodniowego) [tys.]	Liczba hospitalizacji jednodniowych [tys.]	Procent hospitalizacji w województwie [%]	Skumulowany procent hospitalizacji w województwie [%]
12.0008	0,79	0,79	-	-	5,2	5,2
12.0014	0,71	0,71	-	-	4,7	9,9
12.0033	0,71	0,71	-	-	4,7	14,7
12.0034	0,70	0,70	-	-	4,6	19,3
12.0018	0,66	0,66	-	-	4,4	23,7
12.0024	0,61	0,61	-	-	4,0	27,7
12.0011	0,60	0,60	-	-	4,0	31,7
12.0073	0,56	0,56	-	-	3,7	35,4
12.0004	0,52	0,52	-	-	3,5	38,9
12.0015	0,52	0,52	-	-	3,4	42,3
12.0043	0,51	0,51	-	-	3,4	45,7
12.0001	0,48	0,48	-	-	3,2	48,9
12.0020	0,47	0,47	-	-	3,1	52,0
12.0005	0,43	0,43	-	-	2,9	54,8
12.0019	0,42	0,42	-	-	2,8	57,6
12.0016	0,40	0,40	-	-	2,7	60,3
12.0044	0,39	0,39	-	-	2,6	62,9
12.0075	0,39	0,39	-	-	2,6	65,5
12.0027	0,37	0,37	-	-	2,5	67,9
12.0013	0,36	0,36	-	-	2,4	70,3
12.0045	0,35	0,35	-	-	2,3	72,6
12.0023	0,31	0,31	-	-	2,1	74,7
12.0041	0,31	0,31	-	-	2,0	76,8
12.0037	0,30	0,30	-	-	2,0	78,8
12.0049	0,29	0,29	-	-	1,9	80,7
12.2986	0,28	0,28	-	-	1,9	82,6
12.0026	0,27	0,27	-	-	1,8	84,4
12.0028	0,26	0,26	-	-	1,8	86,1
12.0042	0,26	0,26	-	-	1,7	87,8
12.0010	0,25	0,25	-	-	1,7	89,5

**Tabela 2.1.70:** Liczba hospitalizacji wykazanych przez świadczeniodawców

ID	Liczba pacjentek [tys.]	Łączna liczba hospitalizacji (w tym tryb jednodniowy) [tys.]	Liczba hospitalizacji trwających 1 dzień (bez trybu jednodniowego) [tys.]	Liczba hospitalizacji jednodniowych [tys.]	Procent hospitalizacji w województwie [%]	Skumulowany procent hospitalizacji w województwie [%]
12.0003	0,23	0,23	-	-	1,5	91,0
12.0074	0,23	0,23	-	-	1,5	92,6
12.0030	0,18	0,18	-	-	1,2	93,8
12.0036	0,17	0,17	-	-	1,1	94,9
12.0058	0,17	0,17	-	-	1,1	96,1
12.0079	0,15	0,15	-	-	1,0	97,1
12.0039	0,15	0,15	-	-	1,0	98,1
12.0051	0,15	0,15	-	-	1,0	99,0
12.0048	0,14	0,14	-	-	1,0	100,0
<b>Woj.</b>	<b>15,06</b>	<b>15,07</b>	-	-	<b>100,0</b>	<b>100,0</b>

Opracowanie DAiS na podstawie danych NFZ

Przeprowadzono analizę mającą na celu odpowiedź na pytanie w ramach jakich zakresów w 2016 roku były hospitalizowane pacjentki z analizowaną przyczyną.

**Wykres 2.1.22:** Rozkład hospitalizacji wg zakresów

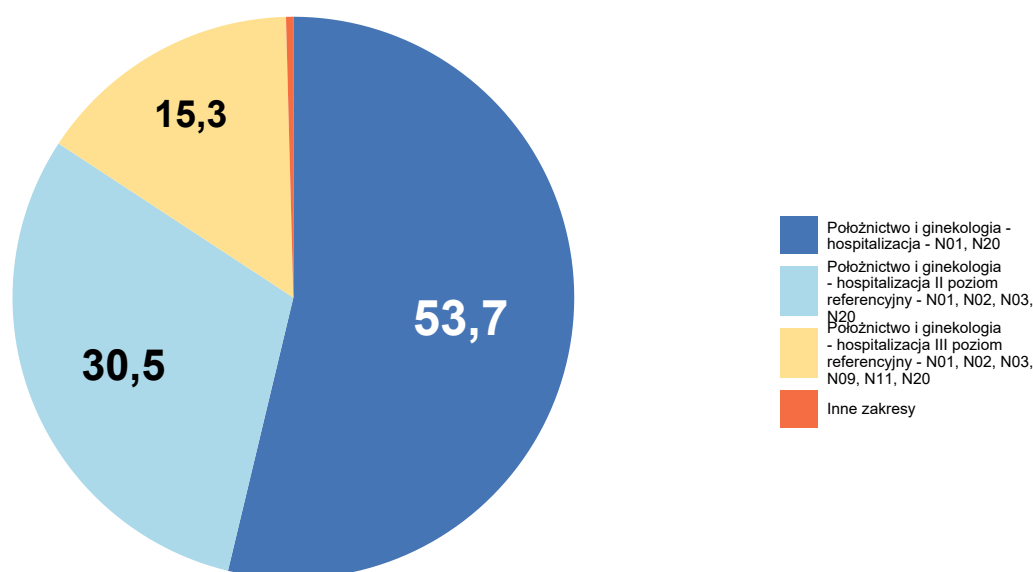

Opracowanie DAiS na podstawie danych NFZ

Szczegółowe dane odnośnie liczby hospitalizacji na poszczególnych oddziałach i w ramach poszczególnych zakresów prezentują Tabela 2.1.71 oraz Tabela 2.1.72. Ze względu na występującą możliwość sprawozdania tej samej hospitalizacji na kilku oddziałach lub zakresach, liczba hospitalizacji w danym szpitalu liczona według zakresów i według oddziałów niekoniecznie jest taka sama.

Tabela 2.1.71: Liczba hospitalizacji wykazanych przez świadczeniodawców wg oddziałów

ID	Oddział położniczo-ginekologiczny [tys.]	Suma [tys.]
12.0008	0,79	0,79
12.0014	0,71	0,71
12.0033	0,71	0,71
12.0034	0,70	0,70
12.0018	0,66	0,66
12.0024	0,61	0,61
12.0011	0,60	0,60
12.0073	0,56	0,56
12.0004	0,52	0,52
12.0015	0,52	0,52
12.0043	0,51	0,51
12.0001	0,48	0,48
12.0020	0,47	0,47
12.0005	0,43	0,43
12.0019	0,42	0,42
12.0016	0,40	0,40
12.0044	0,39	0,39
12.0075	0,39	0,39
12.0027	0,37	0,37
12.0013	0,36	0,36
12.0045	0,35	0,35
12.0023	0,31	0,31
12.0041	0,31	0,31
12.0037	0,30	0,30
12.0049	0,29	0,29
12.2986	0,28	0,28
12.0026	0,27	0,27
12.0028	0,26	0,26
12.0042	0,26	0,26
12.0010	0,25	0,25
12.0003	0,23	0,23
12.0074	0,23	0,23
12.0030	0,18	0,18
12.0036	0,17	0,17
12.0058	0,17	0,17
12.0079	0,15	0,15
12.0039	0,15	0,15
12.0051	0,15	0,15
12.0048	0,14	0,14
<b>Woj.</b>	<b>15,07</b>	<b>15,07</b>

Opracowanie DAiS na podstawie danych NFZ

**Tabela 2.1.72:** Liczba hospitalizacji wykazanych przez świadczeniodawców wg zakresów

ID	Położnictwo i ginekologia - hospitalizacja [tys.]	Położnictwo i ginekologia - hospitalizacja - N01, N20 [tys.]	Położnictwo i ginekologia - hospitalizacja II poziom referencyjny - N01, N02, N03, N20 [tys.]	Położnictwo i ginekologia - hospitalizacja III poziom referencyjny [tys.]	Położnictwo i ginekologia - hospitalizacja III poziom referencyjny - N01, N02, N03, N09, N11, N20 [tys.]	Suma [tys.]
12.0008	-	-	0,79	-	-	0,79
12.0014	-	-	-	-	0,71	0,71
12.0033	-	-	0,71	-	-	0,71
12.0034	-	0,49	0,21	-	-	0,70
12.0018	-	-	-	-	0,66	0,66
12.0024	-	-	0,18	-	0,43	0,61
12.0011	-	0,60	-	-	-	0,60
12.0073	-	0,37	0,19	-	-	0,56
12.0004	-	0,52	-	-	-	0,52
12.0015	-	0,52	-	-	-	0,52
12.0043	-	-	0,51	-	-	0,51
12.0001	-	0,48	-	-	-	0,48
12.0020	-	-	0,47	-	-	0,47
12.0005	-	-	0,43	-	-	0,43
12.0019	0,00	0,42	-	-	-	0,42
12.0016	-	-	-	-	0,40	0,40
12.0044	-	0,39	-	-	-	0,39
12.0075	-	0,39	-	-	-	0,39
12.0027	-	-	0,37	-	-	0,37
12.0013	-	-	0,36	-	-	0,36
12.0045	-	0,35	-	-	-	0,35
12.0023	-	0,31	-	-	-	0,31
12.0041	-	0,31	-	-	-	0,31
12.0037	-	0,30	-	-	-	0,30
12.0049	-	0,29	-	-	-	0,29
12.2986	-	0,28	-	-	-	0,28
12.0026	-	0,27	-	-	-	0,27
12.0028	-	0,26	-	-	-	0,26
12.0042	-	0,26	-	-	-	0,26
12.0010	-	0,25	-	-	-	0,25
12.0003	-	-	0,06	0,06	0,11	0,23
12.0074	-	0,23	-	-	-	0,23
12.0030	-	0,18	-	-	-	0,18
12.0036	-	-	0,17	-	-	0,17
12.0058	-	0,17	-	-	-	0,17
12.0079	-	0,15	-	-	-	0,15
12.0039	-	-	0,15	-	-	0,15
12.0051	0,00	0,15	-	-	-	0,15
12.0048	-	0,14	-	-	-	0,14
<b>Woj.</b>	<b>0,00</b>	<b>8,10</b>	<b>4,60</b>	<b>0,06</b>	<b>2,31</b>	<b>15,07</b>

Opracowanie DAIS na podstawie danych NFZ

W Tabeli 2.1.73 zostały zaprezentowane dane dotyczące struktury demograficznej pacjentek podczas poszczególnych hospitalizacji - średni wiek oraz udział pacjentek w różnych grupach wiekowych.

**Tabela 2.1.73:** Struktura demograficzna pacjentek

ID	Średni wiek [lata]	Hospitalizacje pacjentek w wieku					
		0-18 [%]	19-24 [%]	25-29 [%]	30-34 [%]	35-39 [%]	40+ [%]
12.0001	29,8	1,2	14,1	33,2	33,6	14,5	3,3
12.0003	29,8	1,3	11,6	37,8	33,0	12,9	3,4
12.0004	29,6	0,2	15,3	35,9	30,4	15,1	3,1
12.0005	31,4	0,7	8,4	23,5	41,9	19,8	5,8
12.0008	31,0	0,9	8,3	29,6	35,2	21,1	4,8

**Tabela 2.1.73:** Struktura demograficzna pacjentek

ID	Średni wiek [lata]	Hospitalizacje pacjentek w wieku					
		0-18 [%]	19-24 [%]	25-29 [%]	30-34 [%]	35-39 [%]	40+ [%]
12.0010	29,6	2,0	13,2	36,0	32,4	13,2	3,2
12.0011	29,8	1,0	14,2	35,0	31,3	15,5	3,0
12.0013	29,5	0,8	16,1	36,3	29,3	13,5	3,9
12.0014	30,8	0,1	11,5	28,7	36,0	19,0	4,8
12.0015	29,9	0,8	15,8	31,5	30,3	18,0	3,7
12.0016	30,7	1,7	9,4	29,6	35,8	19,3	4,2
12.0018	30,3	0,6	14,0	27,6	36,3	17,7	3,8
12.0019	30,4	0,7	9,0	31,6	41,0	14,2	3,5
12.0020	30,4	1,1	11,6	29,1	37,5	16,9	3,9
12.0023	30,0	1,0	12,2	34,7	30,5	17,7	3,9
12.0024	30,7	1,8	13,0	24,1	34,1	19,8	7,2
12.0026	29,8	1,1	11,9	37,8	32,6	13,0	3,7
12.0027	30,9	1,6	8,6	26,5	38,1	22,2	3,0
12.0028	29,7	1,5	15,5	32,8	30,2	15,5	4,5
12.0030	30,0	1,1	16,8	27,0	34,6	16,2	4,3
12.0033	31,2	0,4	6,3	29,4	40,3	19,6	3,9
12.0034	29,9	1,4	14,1	30,4	33,1	17,1	3,7
12.0036	28,8	1,7	19,1	36,4	25,4	15,0	2,3
12.0037	29,9	-	17,3	30,2	28,9	20,9	2,7
12.0039	30,1	-	18,2	25,7	39,2	10,8	6,1
12.0041	29,6	0,6	14,9	33,4	33,8	14,3	2,9
12.0042	29,8	1,5	10,8	36,5	33,8	14,2	3,1
12.0043	30,9	0,6	11,9	23,7	39,9	20,0	4,0
12.0044	30,2	0,3	13,6	31,9	34,7	16,2	3,3
12.0045	30,3	-	9,3	36,7	37,3	13,6	3,1
12.0048	29,4	-	17,2	34,5	29,7	15,2	3,4
12.0049	29,7	2,1	18,2	26,0	34,2	15,1	4,5
12.0051	30,8	-	14,2	27,0	35,1	20,3	3,4
12.0058	29,7	0,6	11,4	34,7	39,5	11,4	2,4
12.0073	29,6	0,5	15,5	35,4	31,1	14,5	3,0
12.0074	30,2	0,4	18,3	27,4	32,6	15,7	5,7
12.0075	31,1	-	4,6	31,1	43,7	19,0	1,5
12.0079	30,7	0,7	3,9	31,4	44,4	18,3	1,3
12.2986	29,9	2,1	12,4	31,6	37,2	12,8	3,9
<b>Woj.</b>	<b>30,3</b>	<b>0,9</b>	<b>12,4</b>	<b>30,9</b>	<b>35,0</b>	<b>17,0</b>	<b>3,8</b>

Opracowanie DAiS na podstawie danych NFZ

Statystyki dotyczące miejsca zamieszkania hospitalizowanych pacjentek w odniesieniu do miejsca realizacji świadczeń prezentuje Tabela 2.1.74. W niniejszej analizie miasto na prawach powiatu i przylegający do niego powiat traktowane są jako jeden powiat, np. powiat m. Wrocław i powiat wrocławski.

**Tabela 2.1.74:** Struktura geograficzna pacjentek

ID	Hospitalizacje pacjentek			Średnia odległość pacjentki do szpitala	Odległość jaką przejechało 50% pacjentek	Udział pacjentek ze wsi [%]
	spoza województwa [%]	spoza powiatu, z tego samego województwa [%]	z tego samego powiatu [%]			
12.0001	2,3	7,3	90,5	16,4	11,7	51,7
12.0003	15,0	16,7	68,2	19,3	11,5	45,1
12.0004	1,9	28,7	69,4	7,0	0,0	14,1
12.0005	13,0	47,9	39,1	22,3	11,3	10,5
12.0008	5,9	25,2	69,0	17,1	10,3	44,0
12.0010	6,0	6,8	87,2	6,5	0,0	2,4
12.0011	3,5	35,7	60,8	13,2	5,7	32,0
12.0013	1,4	41,1	57,5	7,0	0,0	29,6
12.0014	8,3	31,6	60,1	17,0	12,3	46,9
12.0015	2,7	38,8	58,5	10,1	0,0	5,4
12.0016	7,4	65,4	27,2	25,1	17,1	11,9
12.0018	4,1	54,9	41,0	15,3	9,4	6,1
12.0019	5,9	17,7	76,4	15,3	9,2	43,6

Tabela 2.1.74: Struktura geograficzna pacjentek

ID	Hospitalizacje pacjentek			Średnia odległość pacjentki do szpitala	Odległość jaką przejechało 50% pacjentek	Udział pacjentek ze wsi [%]
	spoza województwa [%]	spoza powiatu, z tego samego województwa [%]	z tego samego powiatu [%]			
12.0020	4,1	54,8	41,1	15,8	10,6	16,7
12.0023	7,7	35,0	57,2	12,8	9,0	45,7
12.0024	8,0	59,0	33,0	24,7	11,4	14,9
12.0026	2,2	10,4	87,4	9,8	7,7	25,2
12.0027	1,9	37,0	61,1	13,5	11,2	26,8
12.0028	2,6	2,3	95,1	15,1	9,6	75,8
12.0030	3,2	27,6	69,2	9,4	5,4	16,2
12.0033	8,2	60,1	31,7	20,8	12,0	9,7
12.0034	3,9	48,6	47,6	18,3	9,2	6,9
12.0036	8,7	32,4	59,0	12,0	8,6	55,5
12.0037	2,3	51,2	46,5	10,7	5,4	19,6
12.0039	6,1	64,9	29,1	20,6	5,7	12,2
12.0041	2,6	54,2	43,2	13,0	9,2	26,9
12.0042	2,7	33,1	64,2	12,9	8,0	46,5
12.0043	4,5	39,5	55,9	16,3	0,0	12,1
12.0044	3,6	41,6	54,8	16,1	10,1	20,6
12.0045	4,2	66,7	29,1	24,3	17,6	31,4
12.0048	6,2	14,5	79,3	21,0	10,8	61,4
12.0049	4,5	45,5	50,0	13,6	1,7	6,5
12.0051	8,8	35,8	55,4	21,3	0,0	7,4
12.0058	1,8	49,1	49,1	14,5	3,8	16,8
12.0073	3,8	60,4	35,9	14,2	7,9	5,4
12.0074	2,6	50,4	47,0	11,0	8,5	4,3
12.0075	13,1	66,3	20,6	24,5	17,1	12,3
12.0079	3,3	29,4	67,3	17,3	11,5	43,8
12.2986	4,6	38,3	57,1	12,6	0,0	4,6
<b>Woj.</b>	<b>5,2</b>	<b>40,9</b>	<b>53,9</b>	<b>15,9</b>	<b>9,3</b>	<b>23,4</b>

Opracowanie DAiS na podstawie danych NFZ

Tabela 2.1.75: Udział hospitalizacji w szpitalach wg najczęściej sprawozdawanych produktów

ID	Liczba hospitalizacji [tys.]	F44 [%]	N01 [%]	N09 [%]	N13 [%]	Hospitalizacja z... [%]
12.0001	0,5	-	100,0	-	-	-
12.0003	0,2	-	39,5	-	60,5	-
12.0004	0,5	-	100,0	-	-	-
12.0005	0,4	-	100,0	-	-	-
12.0008	0,8	-	100,0	-	-	-
12.0010	0,2	-	100,0	-	-	-
12.0011	0,6	-	100,0	-	-	-
12.0013	0,4	-	100,0	-	-	-
12.0014	0,7	-	69,7	-	30,3	-
12.0015	0,5	-	100,0	-	-	-
12.0016	0,4	-	99,0	0,5	0,5	-
12.0018	0,7	-	97,9	-	2,1	-
12.0019	0,4	-	99,3	-	-	0,7
12.0020	0,5	-	100,0	-	-	-
12.0023	0,3	-	100,0	-	-	-
12.0024	0,6	-	85,2	-	14,8	-
12.0026	0,3	-	100,0	-	-	-
12.0027	0,4	-	100,0	-	-	-
12.0028	0,3	-	100,0	-	-	-
12.0030	0,2	-	100,0	-	-	-
12.0033	0,7	-	100,0	-	-	-
12.0034	0,7	-	100,0	-	-	-
12.0036	0,2	-	100,0	-	-	-
12.0037	0,3	-	100,0	-	-	-
12.0039	0,1	-	100,0	-	-	-



**Tabela 2.1.75:** Udział hospitalizacji w szpitalach wg najczęściej sprawozdawanych produktów

ID	Liczba hospitalizacji [tys.]	F44 [%]	N01 [%]	N09 [%]	N13 [%]	Hospitalizacja z... [%]
12.0041	0,3	-	100,0	-	-	-
12.0042	0,3	-	100,0	-	-	-
12.0043	0,5	-	100,0	-	-	-
12.0044	0,4	-	100,0	-	-	-
12.0045	0,4	-	100,0	-	-	-
12.0048	0,1	-	100,0	-	-	-
12.0049	0,3	-	100,0	-	-	-
12.0051	0,1	0,7	99,3	-	-	-
12.0058	0,2	-	100,0	-	-	-
12.0073	0,6	-	100,0	-	-	-
12.0074	0,2	-	100,0	-	-	-
12.0075	0,4	-	100,0	-	-	-
12.0079	0,2	-	100,0	-	-	-
12.2986	0,3	-	100,0	-	-	-
<b>Woj.</b>	<b>15,1</b>	<b>0,0</b>	<b>96,9</b>	<b>0,0</b>	<b>3,1</b>	<b>0,0</b>

Opracowanie DAiS na podstawie danych NFZ

**Tabela 2.1.76:** Nazwy najczęstszych produktów

Pełna nazwa produktu
F44 diagnostyczne zabiegi jamy brzusznej
N01 poród
N09 ciężka patologia ciąży z porodem - diagnostyka rozszerzona, leczenie kompleksowe >10 dni
N13 ciężka patologia ciąży zakończona porodem zabiegowym >3 dni
Hospitalizacja z przyczyn nieujętych gdzie indziej

Opracowanie DAiS na podstawie danych NFZ

W tabeli 2.1.77 przenieślono tryby wypisów pacjentek po zakończeniu hospitalizacji realizowanej z rozpoznaniem wchodzącym w skład analizowanej podgrupy.

**Tabela 2.1.77:** Informacje o trybach wypisu ze szpitala

ID	Zakończenie procesu leczenia <sup>1</sup> [%]	Skierowanie do innego szpitala [%]	Skierowanie do dalszej opieki [%]	Inny [%]
12.0001	100,00	-	-	-
12.0003	7,30	-	92,70	-
12.0004	100,00	-	-	-
12.0005	0,23	-	99,77	-
12.0008	48,22	-	51,78	-
12.0010	98,00	-	2,00	-
12.0011	87,33	0,17	12,50	-
12.0013	100,00	-	-	-
12.0014	2,11	-	97,89	-
12.0015	99,81	-	0,19	-
12.0016	92,10	-	7,90	-
12.0018	2,29	-	97,56	0,2
12.0019	99,29	-	0,71	-
12.0020	100,00	-	-	-
12.0023	8,36	0,64	91,00	-
12.0024	31,31	0,16	68,52	-
12.0026	39,63	-	60,37	-
12.0027	-	0,27	99,73	-
12.0028	0,38	-	99,25	0,4
12.0030	76,22	-	23,78	-
12.0033	85,77	0,56	13,66	-
12.0034	3,71	-	96,29	-

**Tabela 2.1.77:** Informacje o trybach wypisu ze szpitala

ID	Zakończenie procesu leczenia <sup>1</sup> [%]	Skierowanie do innego szpitala [%]	Skierowanie do dalszej opieki [%]	Inny [%]
12.0036	100,00	-	-	-
12.0037	99,34	-	0,66	-
12.0039	92,57	-	7,43	-
12.0041	99,35	0,32	-	0,3
12.0042	99,62	0,38	-	-
12.0043	9,29	-	90,71	-
12.0044	100,00	-	-	-
12.0045	1,13	0,85	98,02	-
12.0048	95,17	-	4,83	-
12.0049	100,00	-	-	-
12.0051	100,00	-	-	-
12.0058	98,80	-	1,20	-
12.0073	0,89	0,36	98,75	-
12.0074	99,57	-	0,43	-
12.0075	100,00	-	-	-
12.0079	100,00	-	-	-
12.2986	98,23	-	1,77	-
<b>Wej.</b>	<b>58,70</b>	<b>0,11</b>	<b>41,17</b>	<b>0,0</b>

<sup>1</sup> Bez wystawienia skierowania do dalszej opieki  
Opracowanie DAiS na podstawie danych NFZ

W tabeli 2.1.78 zaprezentowano statystyki dotyczące czasu hospitalizacji pacjentów (w dniach) z rozpoznaniem z analizowanej podgrupy chorób w poszczególnych szpitalach w województwie.

**Tabela 2.1.78:** Statystyki dotyczące czasu pobytu

ID	Średnia czasu pobytu [dni]	Standaryzowana średnia czasu pobytu [dni] <sup>1</sup>	Mediana czasu pobytu [dni]	Odchylenie standardowe czasu pobytu [dni]	Hospitalizacje, dla których data przyjęcia równa się dacie wypisu [%]	Hospitalizacje trwające poniżej 4 dni [%]
12.0001	5,0	5,0	4,0	2,6	-	29,7
12.0003	6,1	5,0	6,0	2,3	-	3,0
12.0004	5,7	5,0	5,0	2,0	-	1,0
12.0005	3,8	5,0	4,0	1,2	-	43,7
12.0008	4,8	5,0	4,0	4,0	-	34,9
12.0010	5,3	5,0	5,0	2,0	-	4,4
12.0011	5,4	5,0	4,0	2,6	-	5,7
12.0013	5,1	5,0	4,0	2,9	-	20,3
12.0014	4,7	5,0	4,0	2,1	-	22,3
12.0015	5,8	5,0	4,0	4,1	-	23,9
12.0016	4,5	5,0	4,0	2,0	-	37,5
12.0018	4,4	5,0	4,0	1,5	-	25,9
12.0019	5,0	5,0	4,0	2,5	-	14,6
12.0020	4,2	5,0	4,0	0,8	-	15,8
12.0023	5,3	5,0	5,0	1,7	-	7,4
12.0024	8,6	5,0	7,0	6,3	-	0,7
12.0026	4,6	5,0	4,0	2,1	-	46,7
12.0027	4,8	5,0	4,0	2,2	-	23,8
12.0028	5,2	5,0	4,0	2,5	-	24,9
12.0030	5,1	5,0	4,0	3,5	-	41,1
12.0033	3,2	5,0	3,0	1,3	-	73,2
12.0034	5,6	5,0	4,0	3,5	-	22,4
12.0036	3,7	5,0	4,0	0,8	-	43,4
12.0037	6,3	5,0	5,0	4,8	-	20,3
12.0039	4,9	5,0	3,0	3,3	-	52,7
12.0041	5,2	5,0	4,0	4,0	-	26,9
12.0042	5,7	5,0	5,0	2,2	-	2,3
12.0043	3,5	5,0	3,0	0,9	-	53,2
12.0044	4,3	5,0	4,0	1,9	-	43,2

Tabela 2.1.78: Statystyki dotyczące czasu pobytu

ID	Średnia czasu pobytu [dni]	Standaryzowana średnia czasu pobytu [dni] <sup>1</sup>	Mediana czasu pobytu [dni]	Odchylenie standardowe czasu pobytu [dni]	Hospitalizacje, dla których data przyjęcia równa się dacie wypisu [%]	Hospitalizacje trwające poniżej 4 dni [%]
12.0045	5,7	5,0	5,0	2,9	-	8,2
12.0048	5,4	5,0	5,0	2,0	-	5,5
12.0049	6,3	5,0	5,0	3,5	-	4,5
12.0051	5,1	5,0	4,0	2,0	-	2,7
12.0058	6,0	5,0	5,0	3,1	-	3,6
12.0073	4,0	5,0	3,0	2,3	-	60,4
12.0074	4,7	5,0	4,0	2,4	-	23,9
12.0075	3,7	4,9	3,0	0,9	-	51,9
12.0079	4,3	4,9	4,0	1,6	-	28,8
12.2986	5,0	5,0	4,0	2,3	-	17,7
<b>Woj.</b>	<b>5,0</b>	<b>5,0</b>	<b>4,0</b>	<b>3,0</b>	-	<b>26,7</b>

<sup>1</sup> Czas pobytu standaryzowano według płci, wieku oraz liczby pacjentów.  
Opracowanie DAiS na podstawie danych NFZ

## 2.1.7 Powikłania czynności porodowej/porodu

W 2016 roku w województwie śląskim odnotowano 5,67 tys. hospitalizacji z powodu rozpoznań, zakwalifikowanych jako Powikłania czynności porodowej/porodu (dalej: podgrupa)<sup>18</sup>, co stanowiło 8,10% wszystkich hospitalizacji z powodu rozpoznań, które zakwalifikowano do grupy ciąży, poród, połówg. W ramach analizowanej grupy brane były pod uwagę kobiety w wieku rozrodczym, czyli w wieku 15-51 lat.

**Mapa 2.1.10:** Liczba hospitalizacji na 100 tys. kobiet w wieku rozrodczym oraz struktura hospitalizacji względem miejsca zamieszkania pacjentki

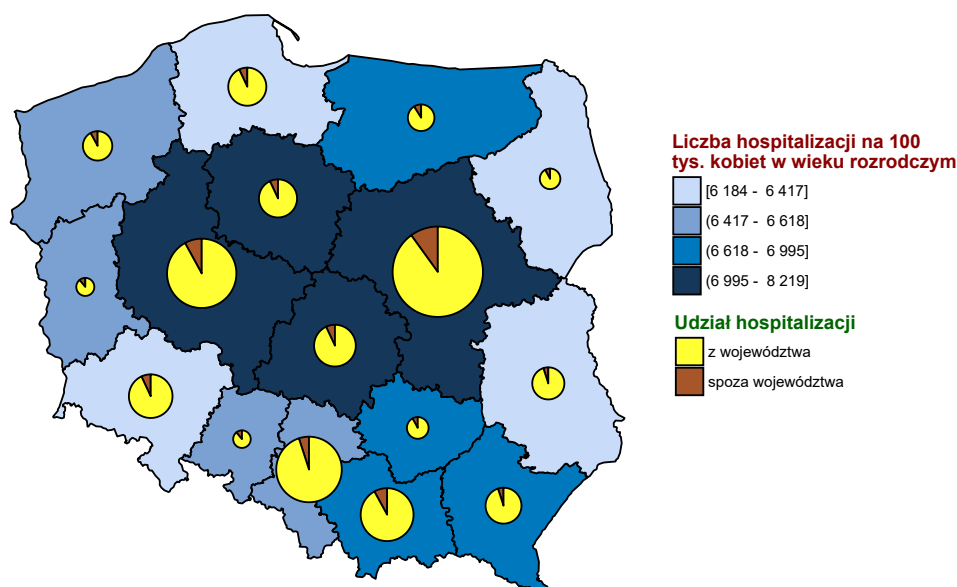

Opracowanie DAiS na podstawie danych z NFZ i GUS

<sup>18</sup>W analizowanej podgrupie zostały uwzględnione następujące rozpoznania wg Międzynarodowej Klasyfikacji Chorób i Problemów Zdrowotnych ICD10: O60, O61, O62, O63, O64, O65, O66, O67, O68, O69, O70, O71, O72, O73, O74, O75.

**Wykres 2.1.23:** Liczba hospitalizacji na 100 tys. kobiet w wieku rozrodczym

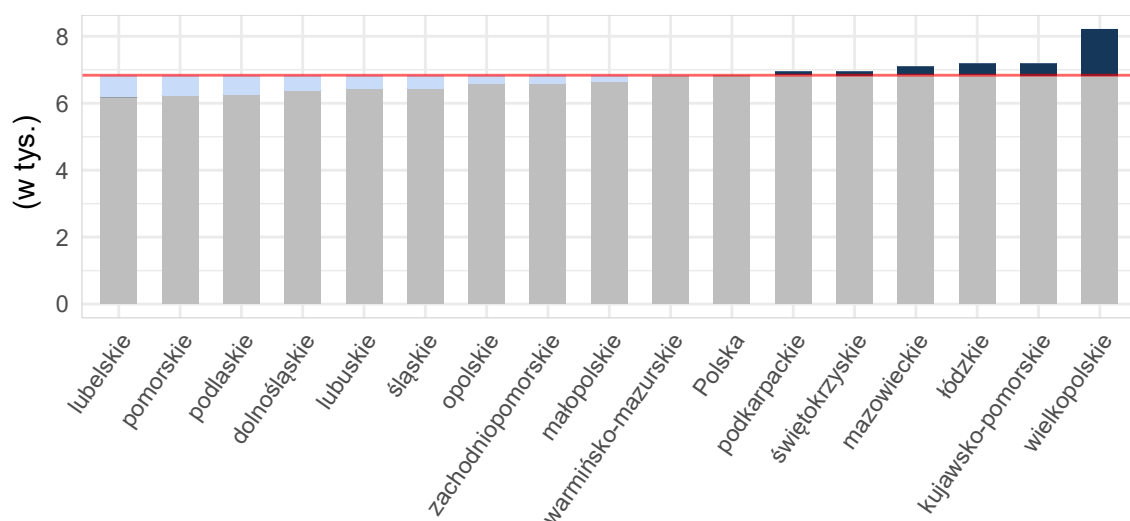

Opracowanie DAiS na podstawie danych z NFZ i GUS

**Tabela 2.1.79:** Podstawowe statystyki dotyczące liczby i struktury hospitalizacji w poszczególnych województwach

Woj.	Łączna liczba hospitalizacji (w tym tryb jednodniowy) [tys.]	Liczba hospitalizacji trwających 1 dzień (bez trybu jednodniowego) [tys.]	Liczba hospitalizacji spoza województwa [%]	Liczba hospitalizacji na 100 tys. kobiet w wieku rozrodczym	Liczba hospitalizacji pacjentek z tego woj. w innych woj.
dolnośląskie	3,92	0,06	6,61	560,38	311
kujawsko-pomorskie	1,47	0,06	6,74	288,05	214
lubelskie	2,71	0,01	5,17	527,43	384
lubuskie	1,30	0,02	13,19	525,55	185
łódzkie	5,35	0,09	6,93	916,34	413
małopolskie	6,17	0,07	8,93	727,58	256
mazowieckie	6,95	0,18	10,69	528,47	686
opolskie	1,67	0,02	10,16	688,72	127
podkarpackie	2,54	0,06	7,27	477,23	294
podlaskie	1,07	0,05	7,08	371,83	144
pomorskie	2,26	0,05	8,98	395,56	139
śląskie	5,67	0,08	7,59	522,28	417
świętokrzyskie	4,93	0,06	10,66	1 668,35	327
warmińsko-mazurskie	1,16	0,03	8,13	328,77	169
wielkopolskie	6,43	0,18	7,05	745,57	294
zachodniopomorskie	1,16	0,05	7,26	281,75	194
<b>Polska</b>	<b>54,75</b>	<b>1,07</b>	<b>8,32</b>	<b>585,10</b>	<b>4 554</b>

Opracowanie DAiS na podstawie danych z NFZ i GUS

Liczba świadczeniodawców w województwie śląskim, którzy hospitalizowali przynajmniej jedną pacjentkę z analizowaną przyczyną wyniosła 36. Z kolei 80% wszystkich hospitalizacji w województwie śląskim z powodu rozpoznanych wchodzących w skład analizowanej podgrupy zostało wykazane przez 10 świadczeniodawców.

**Tabela 2.1.80:** Lista świadczeniodawców hospitalizujących co najmniej jedną pacjentkę

ID	Nazwa	Powiat	Poziom ref.
12.0001	Zespół Zakładów Opieki Zdrowotnej w Cieszynie	cieszyński	1

**Tabela 2.1.80:** Lista świadczeniodawców hospitalizujących co najmniej jedną pacjentkę

ID	Nazwa	Powiat	Poziom ref.
12.0003	Wojewódzki Szpital Specjalistyczny im. Najświętszej Maryi Panny w Częstochowie	m. Częstochowa	3
12.0004	SP ZOZ Wojewódzki Szpital Specjalistyczny nr 3 w Rybniku	m. Rybnik	1
12.0005	Katowickie Centrum Onkologii	m. Katowice	2
12.0008	Beskidzkie Centrum Onkologii - Szpital Miejski im. Jana Pawła II w Bielsku - Białej	m. Bielsko-Biała	2
12.0010	SP ZOZ Szpital Wielospecjalistyczny w Jaworznie	m. Jaworzno	1
12.0011	Powiatowy Publiczny ZOZ w Rydułtowie i Wodzisławiu Śląskim z siedzibą w Wodzisławiu Śląskim	wodzisławski	1
12.0012	Wojewódzki Szpital Specjalistyczny nr 5 im. św. Barbary w Sosnowcu	m. Sosnowiec	-
12.0013	Wojewódzki Szpital Specjalistyczny nr 2 w Jastrzębiu Zdroju	m. Jastrzębie-Zdrój	2
12.0014	Szpital Wojewódzki w Bielsku - Białej	m. Bielsko-Biała	3
12.0015	Sosnowiecki Szpital Miejski sp. z o.o.	m. Sosnowiec	1
12.0016	Uniwersyteckie Centrum Kliniczne im. prof. K. Gibińskiego Śląskiego Uniwersytetu Medycznego w Katowicach	m. Katowice	3
12.0018	Szpital Miejski w Rudzie Śląskiej sp. z o.o.	m. Ruda Śląska	3
12.0020	Megrez sp. z o.o.	m. Tychy	2
12.0023	Szpital Rejonowy im. dr. Józefa Rostka w Raciborzu	raciborski	1
12.0024	Szpital Specjalistyczny nr 2 w Bytomiu	m. Bytom	3
12.0026	Szpital Powiatowy w Zawierciu	zawierciański	1
12.0027	Wielospecjalistyczny Szpital Powiatowy s.a.	tarnogórski	2
12.0028	Zespół Zakładów Opieki Zdrowotnej w Żywcu	żywiecki	1
12.0030	Powiatowy Zespół Zakładów Opieki Zdrowotnej	będziński	1
12.0033	Szpital Zakonu Bonifratrów w Katowicach sp. z o.o.	m. Katowice	2
12.0034	Szpital Miejski w Zabrze sp. z o.o.	m. Zabrze	2
12.0036	Centrum Dializa sp. z o.o.	pszczyński	2
12.0037	Szpital w Knurowie	gliwicki	1
12.0039	ZOZ w Świętochłowicach sp. z o.o.	m. Świętochłowice	2
12.0041	Miejskie Zakłady Opieki Zdrowotnej w Żorach sp. z o.o.	m. Żory	1
12.0042	SP ZOZ w Myszkowie	myszkowski	1
12.0043	Szpital Wielospecjalistyczny w Gliwicach	m. Gliwice	2
12.0044	Centrum Zdrowia w Mikołowie sp. z o.o.	mikołowski	1
12.0045	Szpital w Pyskowicach sp. z o.o.	gliwicki	1
12.0048	SP ZOZ w Lublińcu	lubliniecki	1
12.0049	Szpital Miejski w Siemianowicach Śląskich sp. z o.o.	m. Siemianowice Śląskie	1
12.0051	Okręgowy Szpital Kolejowy w Katowicach Spzoz	m. Katowice	1
12.0073	Śląski Instytut Matki i Noworodka sp. z o.o.	m. Chorzów	2
12.0074	Mysłowickie Centrum Zdrowia sp. z o.o.	m. Mysłowice	1
12.2986	Perinatologia Śląska sp. z o.o.	m. Dąbrowa Górnicza	1

Opracowanie DAiS na podstawie danych NFZ

Największy świadczeniodawca (pod względem liczby hospitalizacji) sprawozdał 1,05 tys. hospitalizacji dla 0,95 tys. pacjentek. Tym samym 18,61% hospitalizacji z całego województwa odnotowano u tego świadczeniodawcy. Tabela 2.1.81 prezentuje szczegółowe informacje dotyczące liczby hospitalizacji i liczbę pacjentek hospitalizowanych w ramach poszczególnych świadczeniodawców.

**Tabela 2.1.81:** Liczba hospitalizacji wykazanych przez świadczeniodawców

ID	Liczba pacjentek [tys.]	Łączna liczba hospitalizacji (w tym tryb jednodniowy) [tys.]	Liczba hospitalizacji trwających 1 dzień (bez trybu jednodniowego) [tys.]	Liczba hospitalizacji jednodniowych [tys.]	Procent hospitalizacji w województwie [%]	Skumulowany procent hospitalizacji w województwie [%]
12.0003	0,95	1,05	0,01	-	18,6	18,6
12.0033	0,52	0,59	0,01	-	10,3	28,9
12.0024	0,50	0,55	0,01	-	9,6	38,6
12.0043	0,45	0,45	0,00	-	8,0	46,5
12.0020	0,43	0,43	-	-	7,5	54,1

Tabela 2.1.81: Liczba hospitalizacji wykazanych przez świadczeniodawców

ID	Liczba pacjentek [tys.]	Łączna liczba hospitalizacji (w tym tryb jednolubny) [tys.]	Liczba hospitalizacji trwających 1 dzień (bez trybu jednolubnego) [tys.]	Liczba hospitalizacji jednolubnych [tys.]	Procent hospitalizacji w województwie [%]	Skumulowany procent hospitalizacji w województwie [%]
12.0016	0,37	0,38	0,00	-	6,8	60,9
12.0018	0,32	0,32	0,00	-	5,6	66,5
12.0005	0,27	0,29	0,00	-	5,1	71,6
12.0036	0,23	0,27	0,01	-	4,7	76,3
12.0011	0,23	0,26	0,00	-	4,5	80,8
12.0027	0,22	0,25	0,00	-	4,4	85,2
12.0014	0,20	0,20	0,00	-	3,6	88,8
12.0042	0,12	0,14	0,00	-	2,4	91,2
12.0013	0,13	0,13	-	-	2,3	93,5
12.0048	0,07	0,08	0,01	-	1,4	94,9
12.0001	0,05	0,06	0,00	-	1,0	95,9
12.0041	0,05	0,05	0,00	-	1,0	96,9
12.0034	0,03	0,03	-	-	0,5	97,4
12.0039	0,03	0,03	-	-	0,5	97,9
12.0008	0,03	0,03	0,00	-	0,5	98,4
12.0073	0,02	0,02	0,00	-	0,3	98,7
12.0026	0,02	0,02	-	-	0,3	99,0
12.0004	0,01	0,01	0,00	-	0,2	99,2
12.0028	0,01	0,01	0,00	-	0,2	99,3
12.0015	0,01	0,01	-	-	0,1	99,4
12.0037	0,01	0,01	0,00	-	0,1	99,5
12.0010	0,00	0,00	0,00	-	0,1	99,6
12.0045	0,00	0,00	0,00	-	0,1	99,7
12.0044	0,00	0,00	-	-	0,1	99,8
12.0049	0,00	0,00	-	-	0,1	99,8
12.2986	0,00	0,00	0,00	-	0,1	99,9
12.0074	0,00	0,00	0,00	-	0,0	99,9
12.0012	0,00	0,00	-	-	0,0	99,9
12.0023	0,00	0,00	-	-	0,0	100,0
12.0030	0,00	0,00	-	-	0,0	100,0
12.0051	0,00	0,00	0,00	-	0,0	100,0
<b>Woj.</b>	<b>5,21</b>	<b>5,67</b>	<b>0,08</b>	-	<b>100,0</b>	<b>100,0</b>

Opracowanie DAiS na podstawie danych NFZ

Przeprowadzono analizę mającą na celu odpowiedź na pytanie na jakich oddziałach<sup>19</sup> i w ramach jakich zakresów w 2016 roku były hospitalizowane pacjentki z analizowaną przyczyną. Największą liczbą hospitalizacji charakteryzowały się oddziały: Oddział położniczo-ginekologiczny oraz Oddział chirurgiczny ogólny. Hospitalizacje na tych dwóch oddziałach stanowiły łącznie 100% hospitalizacji w analizowanej grupie. Natomiast najczęściej hospitalizacji sprawozdano w ramach zakresów: Położnictwo i ginekologia - hospitalizacja II poziom referencyjny - N01, N02, N03, N20 oraz Położnictwo i ginekologia - hospitalizacja II poziom referencyjny. Hospitalizacje w ramach tych dwóch zakresów stanowiły łącznie 61,3%.

<sup>19</sup>Przez oddział rozumie się VIII część kodu resortowego, charakteryzującego komórkę organizacyjną przedsiębiorstwa podmiotu leczniczego (Rozporządzenie Ministra Zdrowia z dnia 17 maja 2012 r. w sprawie systemu resortowych kodów identyfikacyjnych oraz szczegółowego sposobu ich nadawania (Dz. U. 2012 poz. 594))

Wykres 2.1.24: Rozkład hospitalizacji wg oddziałów

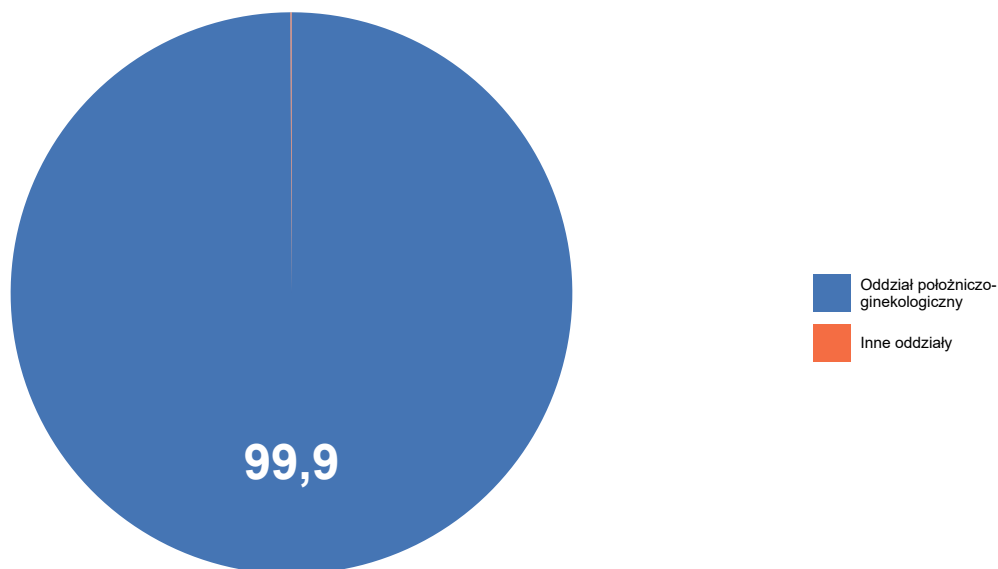

Opracowanie DAiS na podstawie danych NFZ

Wykres 2.1.25: Rozkład hospitalizacji wg zakresów

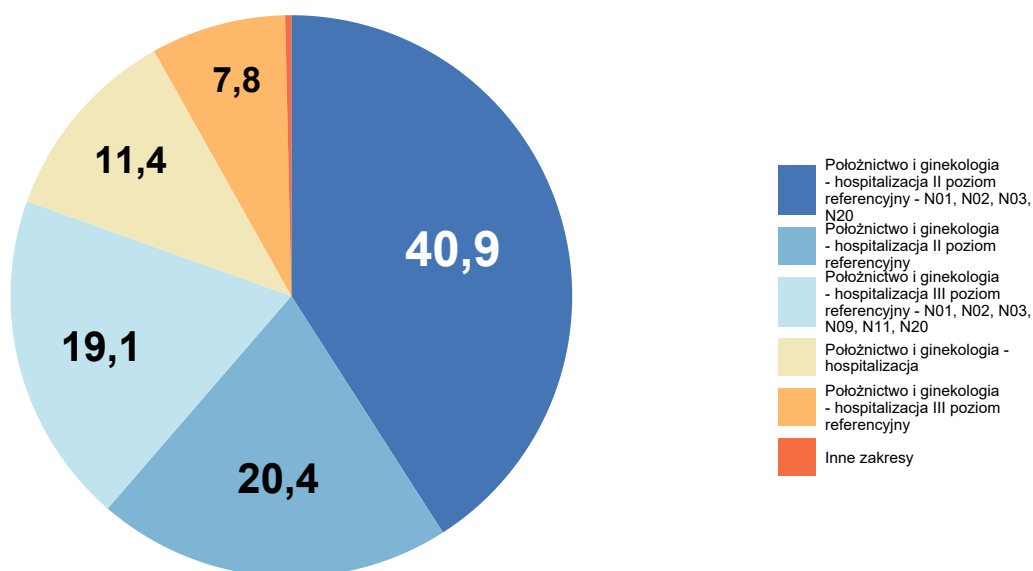

Opracowanie DAiS na podstawie danych NFZ

Szczegółowe dane odnośnie liczby hospitalizacji na poszczególnych oddziałach i w ramach poszczególnych zakresów prezentują Tabela 2.1.82 oraz Tabela 2.1.83. Ze względu na występującą możliwość sprawozdania

tej samej hospitalizacji na kilku oddziałach lub zakresach, liczba hospitalizacji w danym szpitalu liczona według zakresów i według oddziałów niekoniecznie jest taka sama.

**Tabela 2.1.82:** Liczba hospitalizacji wykazanych przez świadczeniodawców wg oddziałów

ID	Oddział anesteziologii i intensywnej terapii dla dzieci [tys.]	Oddział chirurgiczny ogólny [tys.]	Oddział położniczo-ginekologiczny [tys.]	Suma [tys.]
12.0003	-	-	1,05	1,05
12.0033	-	-	0,59	0,59
12.0024	-	-	0,55	0,55
12.0043	-	-	0,45	0,45
12.0020	-	-	0,43	0,43
12.0016	-	-	0,38	0,38
12.0018	-	0,00	0,32	0,32
12.0005	-	-	0,29	0,29
12.0036	-	-	0,27	0,27
12.0011	-	-	0,26	0,26
12.0027	-	-	0,25	0,25
12.0014	-	-	0,20	0,20
12.0042	-	-	0,14	0,14
12.0013	0,00	-	0,13	0,13
12.0048	-	-	0,08	0,08
12.0001	-	-	0,06	0,06
12.0041	-	-	0,05	0,05
12.0034	-	-	0,03	0,03
12.0039	-	-	0,03	0,03
12.0008	-	-	0,03	0,03
12.0073	-	-	0,02	0,02
12.0026	-	-	0,02	0,02
12.0004	-	-	0,01	0,01
12.0028	-	-	0,01	0,01
12.0015	-	-	0,01	0,01
12.0037	-	-	0,01	0,01
12.0010	-	-	0,00	0,00
12.0045	-	-	0,00	0,00
12.0044	-	-	0,00	0,00
12.0049	-	-	0,00	0,00
12.2986	-	-	0,00	0,00
12.0074	-	-	0,00	0,00
12.0012	-	0,00	-	0,00
12.0023	-	-	0,00	0,00
12.0030	-	-	0,00	0,00
12.0051	-	-	0,00	0,00
<b>Woj.</b>	<b>0,00</b>	<b>0,00</b>	<b>5,67</b>	<b>5,67</b>

Opracowanie DAiS na podstawie danych NFZ



**Tabela 2.1.83:** Liczba hospitalizacji wykazanych przez świadczeniodawców wg zakresów

ID	Położnictwo i ginekologia - hospitalizacja II poziom referencyjny - N01, N02, N03, N20 [tys.]	Położnictwo i ginekologia - hospitalizacja II poziom referencyjny [tys.]	Położnictwo i ginekologia - hospitalizacja III poziom referencyjny - N01, N02, N03, N09, N11, N20 [tys.]	Położnictwo i ginekologia - hospitalizacja [tys.]	Położnictwo i ginekologia - hospitalizacja III poziom referencyjny [tys.]	Inne zakresy [tys.]	Suma [tys.]
12.0003	0,55	0,27	0,10	-	0,13	-	1,06
12.0033	0,22	0,37	-	-	-	-	0,59
12.0024	0,05	0,10	0,18	-	0,20	-	0,55
12.0043	0,45	0,00	-	-	-	-	0,45
12.0020	0,43	-	-	-	-	-	0,43
12.0016	-	-	0,28	-	0,10	-	0,38
12.0018	-	-	0,32	-	0,00	0,00	0,32
12.0005	0,18	0,10	-	-	-	-	0,29
12.0036	0,12	0,15	-	-	-	-	0,27
12.0011	-	-	-	0,26	-	-	0,26
12.0027	0,12	0,13	-	-	-	-	0,25
12.0014	-	-	0,20	-	0,00	-	0,20
12.0042	-	-	-	0,14	-	-	0,14
12.0013	0,13	0,00	-	-	-	0,00	0,13
12.0048	-	-	-	0,08	-	-	0,08
12.0001	-	-	-	0,06	-	0,00	0,06
12.0041	-	-	-	0,05	-	0,00	0,05
12.0034	0,02	0,01	-	0,00	-	-	0,03
12.0039	0,02	0,01	-	-	-	-	0,03
12.0008	0,02	0,00	-	-	-	-	0,03
12.0073	0,01	0,00	-	0,00	-	0,00	0,02
12.0026	-	-	-	0,02	-	-	0,02
12.0004	-	-	-	0,01	-	-	0,01
12.0028	-	-	-	0,00	-	0,01	0,01
12.0015	-	-	-	0,01	-	-	0,01
12.0037	-	-	-	0,00	-	0,00	0,01
12.0010	-	-	-	0,00	-	-	0,00
12.0045	-	-	-	0,00	-	-	0,00
12.0044	-	-	-	0,00	-	0,00	0,00
12.0049	-	-	-	0,00	-	-	0,00
12.2986	-	-	-	0,00	-	0,00	0,00
12.0074	-	-	-	0,00	-	0,00	0,00
12.0012	-	-	-	-	-	0,00	0,00
12.0023	-	-	-	0,00	-	-	0,00
12.0030	-	-	-	0,00	-	-	0,00
12.0051	-	-	-	0,00	-	-	0,00
<b>Woj.</b>	<b>2,32</b>	<b>1,16</b>	<b>1,08</b>	<b>0,65</b>	<b>0,44</b>	<b>0,02</b>	<b>5,67</b>

Opracowanie DAiS na podstawie danych NFZ

W Tabeli 2.1.84 zostały zaprezentowane dane dotyczące struktury demograficznej pacjentek podczas poszczególnych hospitalizacji - średni wiek oraz udział pacjentek w różnych grupach wiekowych.

**Tabela 2.1.84:** Struktura demograficzna pacjentek

ID	Średni wiek [lata]	Hospitalizacje pacjentek w wieku					
		0-18 [%]	19-24 [%]	25-29 [%]	30-34 [%]	35-39 [%]	40+ [%]
12.0001	29,1	6,9	20,7	19,0	31,0	19,0	3,4
12.0003	29,4	1,6	16,6	31,5	31,9	15,2	3,2
12.0004	28,1	-	33,3	22,2	33,3	11,1	-
12.0005	29,2	5,6	14,2	27,1	35,8	14,6	2,8
12.0008	29,9	-	18,5	33,3	25,9	22,2	-
12.0010	26,2	-	40,0	20,0	40,0	-	-
12.0011	28,9	2,3	18,3	35,0	30,4	10,9	3,1
12.0012	37,0	-	-	-	-	100,0	-

**Tabela 2.1.84:** Struktura demograficzna pacjentek

ID	Średni wiek [lata]	Hospitalizacje pacjentek w wieku					
		0-18 [%]	19-24 [%]	25-29 [%]	30-34 [%]	35-39 [%]	40+ [%]
12.0013	29,3	1,5	16,8	33,6	29,0	13,7	5,3
12.0014	30,7	-	14,2	28,9	31,9	19,6	5,4
12.0015	34,2	-	-	-	33,3	66,7	-
12.0016	30,3	1,6	16,4	25,7	34,0	16,6	5,7
12.0018	31,0	0,6	10,3	30,1	33,2	18,8	6,9
12.0020	29,8	1,9	14,3	29,7	35,0	16,6	2,6
12.0023	35,0	-	-	-	-	100,0	-
12.0024	29,6	2,9	17,6	25,9	33,6	15,4	4,6
12.0026	25,9	-	41,2	41,2	5,9	11,8	-
12.0027	30,5	1,2	12,8	30,0	32,8	15,2	8,0
12.0028	32,6	-	-	33,3	33,3	11,1	22,2
12.0030	21,0	-	100,0	-	-	-	-
12.0033	29,7	2,2	14,0	29,7	36,9	14,2	3,1
12.0034	27,6	-	30,0	40,0	23,3	3,3	3,3
12.0036	28,7	2,6	24,1	28,6	27,4	14,3	3,0
12.0037	29,5	-	-	50,0	50,0	-	-
12.0039	30,5	-	10,7	39,3	25,0	17,9	7,1
12.0041	29,0	-	20,4	33,3	35,2	11,1	-
12.0042	28,8	2,9	19,9	36,0	21,3	16,2	3,7
12.0043	30,0	2,0	13,9	29,2	36,7	15,9	2,2
12.0044	31,5	-	-	50,0	25,0	-	25,0
12.0045	29,2	-	-	60,0	20,0	20,0	-
12.0048	27,9	-	24,4	34,6	29,5	9,0	2,6
12.0049	26,3	-	33,3	33,3	33,3	-	-
12.0051	30,0	-	-	-	100,0	-	-
12.0073	31,3	-	21,1	21,1	21,1	26,3	10,5
12.0074	32,0	-	-	50,0	-	50,0	-
12.2986	34,0	-	-	-	66,7	-	33,3
<b>Woj.</b>	<b>29,7</b>	<b>2,0</b>	<b>16,1</b>	<b>29,8</b>	<b>32,8</b>	<b>15,4</b>	<b>3,9</b>

Opracowanie DAiS na podstawie danych NFZ

Statystyki dotyczące miejsca zamieszkania hospitalizowanych pacjentek w odniesieniu do miejsca realizacji świadczeń prezentuje Tabela 2.1.85. W niniejszej analizie miasto na prawach powiatu i przylegający do niego powiat traktowane są jako jeden powiat, np. powiat m. Wrocław i powiat wrocławski.

**Tabela 2.1.85:** Struktura geograficzna pacjentek

ID	Hospitalizacje pacjentek			Średnia odległość pacjentki do szpitala	Odległość jaką przejechało 50% pacjentek	Udział pacjentek ze wsi [%]
	spoza województwa [%]	spoza powiatu, z tego samego województwa [%]	z tego samego powiatu [%]			
12.0001	6,9	6,9	86,2	34,0	12,6	48,3
12.0003	13,7	19,0	67,3	19,6	11,5	44,7
12.0004	-	44,4	55,6	7,7	0,0	22,2
12.0005	11,8	46,5	41,7	21,1	10,7	9,0
12.0008	3,7	18,5	77,8	11,1	9,6	59,3
12.0010	20,0	-	80,0	83,8	0,0	20,0
12.0011	2,7	36,2	61,1	12,2	5,7	24,9
12.0012	-	100,0	-	41,4	41,4	100,0
12.0013	0,8	58,0	41,2	10,4	6,5	29,0
12.0014	7,4	31,4	61,3	17,8	11,8	42,6
12.0015	-	-	100,0	-	0,0	-
12.0016	8,6	72,5	19,0	29,1	17,1	14,0
12.0018	7,5	72,1	20,4	26,3	17,5	16,3
12.0020	5,4	49,1	45,6	13,6	8,0	18,5
12.0023	-	-	100,0	7,5	7,5	100,0
12.0024	6,6	53,9	39,4	23,6	9,5	10,6
12.0026	11,8	17,6	70,6	15,9	11,9	17,6
12.0027	4,4	34,0	61,6	18,8	10,8	22,0
12.0028	-	11,1	88,9	12,9	7,0	66,7

Tabela 2.1.85: Struktura geograficzna pacjentek

ID	Hospitalizacje pacjentek			Średnia odległość pacjentki do szpitala	Odległość jaką przejechało 50% pacjentek	Udział pacjentek ze wsi [%]
	spoza województwa [%]	spoza powiatu, z tego samego województwa [%]	z tego samego powiatu [%]			
12.0030	-	-	100,0	5,4	5,4	-
12.0033	9,0	53,8	37,2	23,7	10,7	11,1
12.0034	3,3	43,3	53,3	24,4	0,0	-
12.0036	4,5	29,7	65,8	9,2	8,4	54,5
12.0037	-	66,7	33,3	9,5	5,4	50,0
12.0039	3,6	67,9	28,6	12,1	7,0	7,1
12.0041	1,9	46,3	51,9	12,0	0,0	20,4
12.0042	4,4	31,6	64,0	14,2	4,2	41,9
12.0043	3,3	39,4	57,3	14,2	0,0	11,9
12.0044	-	50,0	50,0	10,9	9,6	50,0
12.0045	20,0	80,0	-	21,8	19,4	60,0
12.0048	3,8	10,3	85,9	9,9	9,3	51,3
12.0049	-	33,3	66,7	5,9	0,0	-
12.0051	-	-	100,0	-	0,0	-
12.0073	-	63,2	36,8	9,5	8,0	-
12.0074	-	-	100,0	-	0,0	-
12.2986	-	33,3	66,7	3,9	0,0	-
<b>Woj.</b>	<b>7,6</b>	<b>42,1</b>	<b>50,3</b>	<b>19,2</b>	<b>9,9</b>	<b>25,1</b>

Opracowanie DAiS na podstawie danych NFZ

Tabela 2.1.86: Udział hospitalizacji w szpitalach wg najczęściej sprawozdawanych produktów

ID	Liczba hospitalizacji [tys.]	N03 [%]	N12 [%]	N02 [%]	N09 [%]	N07D [%]	Pozostałe produkty [%]
12.0001	0,1	-	82,8	-	-	-	17,2
12.0003	1,1	57,0	25,1	2,3	2,2	3,7	9,9
12.0004	0,0	-	55,6	-	-	-	44,4
12.0005	0,3	53,5	33,0	9,7	-	-	3,8
12.0008	0,0	59,3	11,1	14,8	-	-	14,8
12.0010	0,0	-	80,0	-	-	-	20,0
12.0011	0,3	-	97,7	-	-	-	2,3
12.0012	0,0	-	-	-	-	-	100,0
12.0013	0,1	26,0	2,3	65,6	-	-	6,1
12.0014	0,2	18,6	-	25,0	48,5	1,0	6,9
12.0015	0,0	-	100,0	-	-	-	-
12.0016	0,4	15,8	1,6	27,0	30,1	12,5	13,0
12.0018	0,3	32,9	-	23,8	42,0	-	1,3
12.0020	0,4	93,2	-	6,1	-	-	0,7
12.0023	0,0	-	100,0	-	-	-	-
12.0024	0,5	14,1	15,6	8,1	20,9	22,0	19,3
12.0026	0,0	-	88,2	-	-	-	11,8
12.0027	0,2	40,4	44,4	6,0	-	-	9,2
12.0028	0,0	-	-	-	-	-	100,0
12.0030	0,0	-	-	-	-	-	100,0
12.0033	0,6	25,9	61,8	7,7	-	-	4,8
12.0034	0,0	23,3	16,7	46,7	-	-	13,3
12.0036	0,3	34,2	54,1	10,2	-	-	1,5
12.0037	0,0	-	-	-	-	-	100,0
12.0039	0,0	21,4	39,3	39,3	-	-	-
12.0041	0,1	-	94,4	-	-	-	5,6
12.0042	0,1	-	97,1	-	-	-	2,9
12.0043	0,5	94,0	0,7	4,6	-	-	0,7
12.0044	0,0	-	25,0	-	-	-	75,0
12.0045	0,0	-	-	-	-	-	100,0
12.0048	0,1	-	98,7	-	-	-	1,3
12.0049	0,0	-	66,7	-	-	-	33,3
12.0051	0,0	-	-	-	-	-	100,0
12.0073	0,0	5,3	10,5	47,4	-	-	36,8

**Tabela 2.1.86:** Udział hospitalizacji w szpitalach wg najczęściej sprawozdawanych produktów

ID	Liczba hospitalizacji [tys.]	N03 [%]	N12 [%]	N02 [%]	N09 [%]	N07D [%]	Pozostałe produkty [%]
12.0074	0,0	-	-	-	-	-	100,0
12.2986	0,0	-	33,3	-	-	-	66,7
<b>Woj.</b>	<b>5,7</b>	<b>40,0</b>	<b>29,8</b>	<b>10,3</b>	<b>8,6</b>	<b>3,7</b>	<b>7,7</b>

Opracowanie DAiS na podstawie danych NFZ

**Tabela 2.1.87:** Nazwy najczęstszych produktów

Pełna nazwa produktu
N03 patologia ciąży lub płodu z porodem >5 dni
N12 patologia ciąży i porodu - diagnostyka, obserwacja, leczenie <12 dni
N02 poród mnogi lub przedwczesny
N09 ciężka patologia ciąży z porodem - diagnostyka rozszerzona, leczenie kompleksowe >10 dni
N07D ciężka patologia ciąży - diagnostyka rozszerzona, leczenie kompleksowe >4 dni

Opracowanie DAiS na podstawie danych NFZ

W tabeli **2.1.88** przeanalizowano tryby wypisów pacjentek po zakończeniu hospitalizacji realizowanej z rozpoznaniem wchodzącym w skład analizowanej podgrupy.

**Tabela 2.1.88:** Informacje o trybach wypisu ze szpitala

ID	Zakończenie procesu leczenia <sup>1</sup> [%]	Skierowanie do innego szpitala [%]	Skierowanie do dalszej opieki [%]
12.0001	86,21	13,79	-
12.0003	5,02	0,57	94,41
12.0004	66,67	33,33	-
12.0005	1,04	0,35	98,61
12.0008	48,15	-	51,85
12.0010	80,00	20,00	-
12.0011	54,47	1,95	43,58
12.0012	-	-	100,00
12.0013	99,24	-	0,76
12.0014	2,94	0,49	96,57
12.0015	100,00	-	-
12.0016	94,29	0,26	5,45
12.0018	2,51	-	97,49
12.0020	100,00	-	-
12.0023	-	-	100,00
12.0024	25,32	0,55	74,13
12.0026	88,24	-	11,76
12.0027	4,40	2,80	92,80
12.0028	-	-	100,00
12.0030	100,00	-	-
12.0033	87,88	2,22	9,90
12.0034	6,67	-	93,33
12.0036	98,50	1,50	-
12.0037	100,00	-	-
12.0039	67,86	-	32,14
12.0041	77,78	22,22	-
12.0042	97,06	2,94	-
12.0043	6,86	0,22	92,92
12.0044	50,00	50,00	-
12.0045	20,00	-	80,00
12.0048	50,00	3,85	46,15
12.0049	100,00	-	-
12.0051	100,00	-	-

**Tabela 2.1.88:** Informacje o trybach wypisu ze szpitala

ID	Zakończenie procesu leczenia <sup>1</sup> [%]	Skierowanie do innego szpitala [%]	Skierowanie do dalszej opieki [%]
12.0073	-	-	100,00
12.0074	100,00	-	-
12.2986	100,00	-	-
<b>Woj.</b>	<b>42,95</b>	<b>1,32</b>	<b>55,72</b>

<sup>1</sup> Bez wystawienia skierowania do dalszej opieki

Opracowanie DAiS na podstawie danych NFZ

W tabeli **2.1.89** zaprezentowano statystyki dotyczące czasu hospitalizacji pacjentów (w dniach) z rozpoznaniem z analizowanej podgrupy chorób w poszczególnych szpitalach w województwie.

**Tabela 2.1.89:** Statystyki dotyczące czasu pobytu

ID	Średnia czasu pobytu [dni]	Standaryzowana średnia czasu pobytu [dni] <sup>1</sup>	Mediana czasu pobytu [dni]	Odchylenie standardowe czasu pobytu [dni]	Hospitalizacje, dla których data przyjęcia równa się dacie wypisu [%]	Hospitalizacje trwające poniżej 4 dni [%]
12.0001	4,2	8,3	4,0	2,6	1,7	43,1
12.0003	6,9	8,4	6,0	4,9	1,1	22,0
12.0004	1,6	8,1	1,0	1,2	22,2	88,9
12.0005	7,0	8,3	6,0	4,2	0,3	22,2
12.0008	11,0	8,3	7,0	10,9	3,7	11,1
12.0010	1,0	8,0	1,0	0,5	40,0	100,0
12.0011	4,6	8,3	4,0	1,8	1,2	27,2
12.0012	9,0	9,0	9,0	-	-	-
12.0013	11,0	8,7	8,0	8,7	-	13,0
12.0014	11,4	8,5	8,0	10,3	0,5	13,7
12.0015	4,3	8,9	4,0	2,4	-	50,0
12.0016	9,3	8,4	6,0	10,0	0,3	19,2
12.0018	18,0	8,5	10,0	20,4	0,3	8,8
12.0020	10,0	8,4	8,0	8,9	-	1,2
12.0023	3,0	9,0	3,0	-	-	100,0
12.0024	11,6	8,4	8,0	11,5	1,1	16,9
12.0026	3,4	7,8	3,0	2,0	-	70,6
12.0027	11,8	8,5	8,0	12,1	2,0	14,8
12.0028	3,1	9,0	3,0	1,3	11,1	66,7
12.0030	2,0	7,1	2,0	-	-	100,0
12.0033	4,2	8,4	3,0	4,0	2,2	60,1
12.0034	7,4	8,1	5,5	7,5	-	30,0
12.0036	5,1	8,2	5,0	3,8	4,1	37,6
12.0037	1,7	8,5	2,0	0,9	33,3	100,0
12.0039	4,4	8,5	3,0	3,1	-	60,7
12.0041	3,6	8,3	3,0	3,5	9,3	66,7
12.0042	5,1	8,2	5,0	2,4	1,5	28,7
12.0043	9,1	8,4	8,0	4,3	0,2	3,5
12.0044	1,8	8,9	1,5	1,0	-	100,0
12.0045	1,0	8,4	-	1,3	60,0	80,0
12.0048	4,0	8,2	4,0	2,2	7,7	38,5
12.0049	7,3	8,0	8,0	1,2	-	-
12.0051	-	8,8	-	-	100,0	100,0
12.0073	3,6	8,5	3,0	2,2	10,5	52,6
12.0074	1,0	8,6	1,0	0,7	50,0	100,0
12.2986	1,3	9,3	1,0	1,2	33,3	100,0
<b>Woj.</b>	<b>8,4</b>	<b>8,4</b>	<b>6,0</b>	<b>9,1</b>	<b>1,5</b>	<b>23,6</b>

<sup>1</sup> Czas pobytu standaryzowano według płci, wieku oraz liczby pacjentów.

Opracowanie DAiS na podstawie danych NFZ

## 2.1.8 Komplikacje w położu

W 2016 roku w województwie śląskim odnotowano 0,19 tys. hospitalizacji z powodu rozpoznań, zakwalifikowanych jako Komplikacje w położu (dalej: podgrupa)<sup>20</sup>, co stanowiło 0,27% wszystkich hospitalizacji z powodu rozpoznań, które zakwalifikowano do grupy ciąży, poród, położ. W ramach analizowanej grupy brane były pod uwagę kobiety w wieku rozrodczym, czyli w wieku 15-51 lat.

**Mapa 2.1.11:** Liczba hospitalizacji na 100 tys. kobiet w wieku rozrodczym oraz struktura hospitalizacji względem miejsca zamieszkania pacjentki

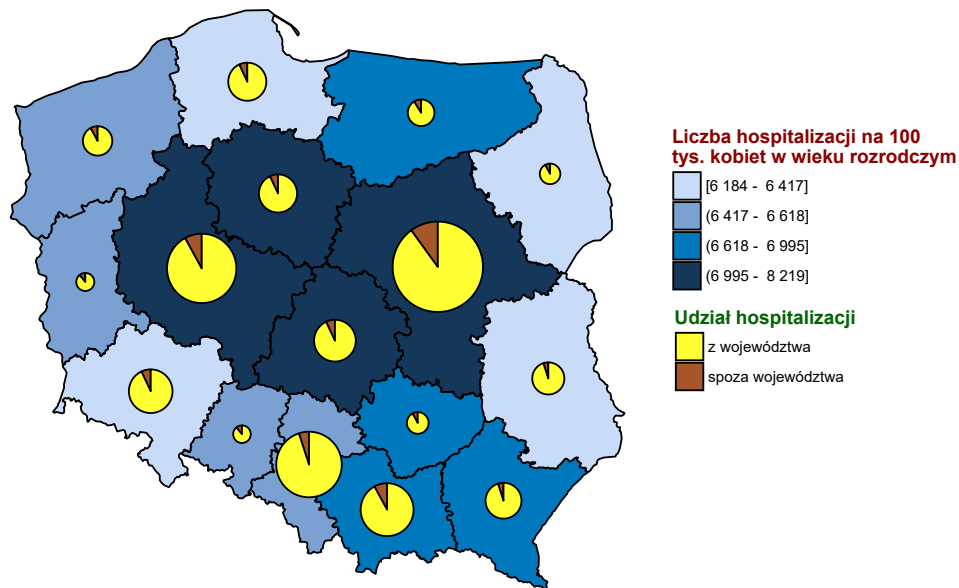

Opracowanie DAiS na podstawie danych z NFZ i GUS

<sup>20</sup>W analizowanej podgrupie zostały uwzględnione następujące rozpoznania wg Międzynarodowej Klasyfikacji Chorób i Problemów Zdrowotnych ICD10: O85, O86, O87, O88, O89, O90, O91, O92.

**Wykres 2.1.26:** Liczba hospitalizacji na 100 tys. kobiet w wieku rozrodczym

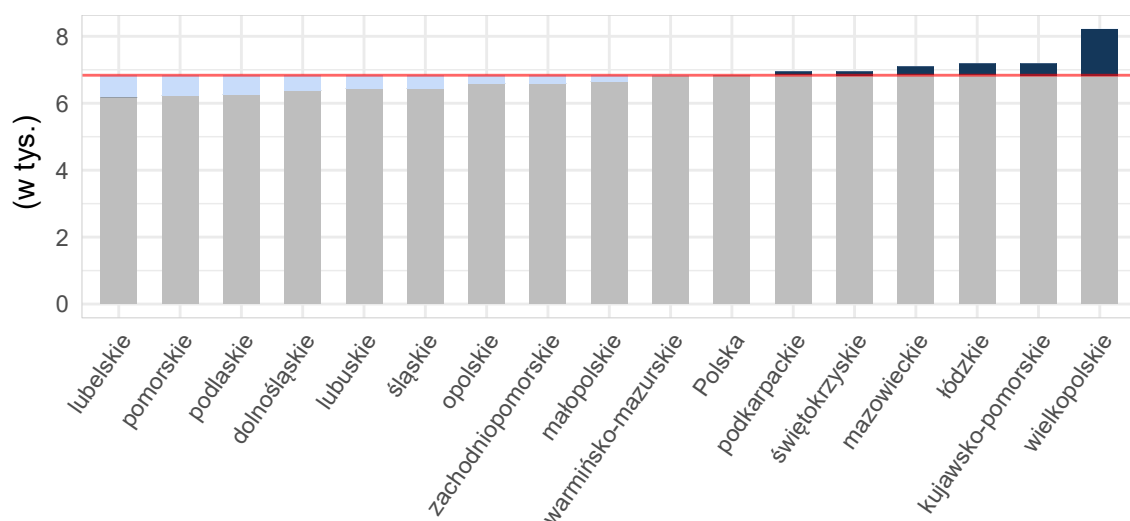

Opracowanie DAiS na podstawie danych z NFZ i GUS

**Tabela 2.1.90:** Podstawowe statystyki dotyczące liczby i struktury hospitalizacji w poszczególnych województwach

Woj.	Łączna liczba hospitalizacji (w tym tryb jednodniowy) [tys.]	Liczba hospitalizacji trwających 1 dzień (bez trybu jednodniowego) [tys.]	Liczba hospitalizacji spoza województwa [%]	Liczba hospitalizacji na 100 tys. kobiet w wieku rozrodczym	Liczba hospitalizacji pacjentek z tego woj. w innych woj.
dolnośląskie	0,10	0,01	4,17	13,73	11
kujawsko-pomorskie	0,18	0,02	3,95	34,73	6
lubelskie	0,14	0,00	2,76	28,22	11
lubuskie	0,03	0,00	7,41	10,95	3
łódzkie	0,18	0,01	5,52	31,00	15
małopolskie	0,28	0,02	7,91	32,78	5
mazowieckie	0,33	0,05	9,51	24,78	19
opolskie	0,05	0,01	1,96	20,99	3
podkarpackie	0,10	0,01	5,26	17,83	4
podlaskie	0,07	0,01	8,70	23,91	4
pomorskie	0,13	0,02	8,40	22,93	9
śląskie	0,19	0,03	5,29	17,41	7
świętokrzyskie	0,08	0,00	10,84	28,10	14
warmińsko-mazurskie	0,06	0,00	13,79	16,50	8
wielkopolskie	0,21	0,04	4,31	24,24	14
zachodniopomorskie	0,03	0,01	6,06	8,04	8
<b>Polska</b>	<b>2,15</b>	<b>0,25</b>	<b>6,56</b>	<b>22,95</b>	<b>141</b>

Opracowanie DAiS na podstawie danych z NFZ i GUS

Liczba świadczeniodawców w województwie śląskim, którzy hospitalizowali przynajmniej jedną pacjentkę z analizowaną przyczyną wyniosła 36. Z kolei 80% wszystkich hospitalizacji w województwie śląskim z powodu rozpoznanych wchodzących w skład analizowanej podgrupy zostało wykazane przez 14 świadczeniodawców.

**Tabela 2.1.91:** Lista świadczeniodawców hospitalizujących co najmniej jedną pacjentkę

ID	Nazwa	Powiat	Poziom ref.
12.0001	Zespół Zakładów Opieki Zdrowotnej w Cieszynie	cieszyński	1

**Tabela 2.1.91:** Lista świadczeniodawców hospitalizujących co najmniej jedną pacjentkę

ID	Nazwa	Powiat	Poziom ref.
12.0003	Wojewódzki Szpital Specjalistyczny im. Najświętszej Maryi Panny w Częstochowie	m. Częstochowa	3
12.0004	SP ZOZ Wojewódzki Szpital Specjalistyczny nr 3 w Rybniku	m. Rybnik	1
12.0005	Katowickie Centrum Onkologii	m. Katowice	2
12.0008	Beskidzkie Centrum Onkologii - Szpital Miejski im. Jana Pawła II w Bielsku - Białej	m. Bielsko-Biała	2
12.0010	SP ZOZ Szpital Wielospecjalistyczny w Jaworznie	m. Jaworzno	1
12.0011	Powiatowy Publiczny ZOZ w Rydułtowach i Wodzisławiu Śląskim z siedzibą w Wodzisławiu Śląskim	wodzisławski	1
12.0013	Wojewódzki Szpital Specjalistyczny nr 2 w Jastrzębiu Zdroju	m. Jastrzębie-Zdrój	2
12.0014	Szpital Wojewódzki w Bielsku - Białej	m. Bielsko-Biała	3
12.0015	Sosnowiecki Szpital Miejski sp. z o.o.	m. Sosnowiec	1
12.0016	Uniwersyteckie Centrum Kliniczne im. prof. K. Gibińskiego Śląskiego Uniwersytetu Medycznego w Katowicach	m. Katowice	3
12.0019	SP ZOZ Miejski Szpital Zespolony w Częstochowie	m. Częstochowa	1
12.0020	Megrez sp. z o.o.	m. Tychy	2
12.0021	Zagłębiowskie Centrum Onkologii Szpital Specjalistyczny im. Sz. Starkiewicza w Dąbrowie Górniczej	m. Dąbrowa Górnicza	-
12.0023	Szpital Rejonowy im. dr. Józefa Rostka w Raciborzu	raciborski	1
12.0024	Szpital Specjalistyczny nr 2 w Bytomiu	m. Bytom	3
12.0026	Szpital Powiatowy w Zawierciu	zawierciański	1
12.0027	Wielospecjalistyczny Szpital Powiatowy s.a.	tarnogórski	2
12.0028	Zespół Zakładów Opieki Zdrowotnej w Żywcu	żywiecki	1
12.0030	Powiatowy Zespół Zakładów Opieki Zdrowotnej	będziński	1
12.0034	Szpital Miejski w Zabrze sp. z o.o.	m. Zabrze	2
12.0035	Gliwickie Centrum Medyczne	m. Gliwice	-
12.0036	Centrum Dializa sp. z o.o.	pszczyński	2
12.0037	Szpital w Knurowie	gliwicki	1
12.0039	ZOZ w Świętochłowicach sp. z o.o.	m. Świętochłowice	2
12.0041	Miejskie Zakłady Opieki Zdrowotnej w Żorach sp. z o.o.	m. Żory	1
12.0042	SP ZOZ w Myszkowie	myszkowski	1
12.0043	Szpital Wielospecjalistyczny w Gliwicach	m. Gliwice	2
12.0044	Centrum Zdrowia w Mikołowie sp. z o.o.	mikołowski	1
12.0048	SP ZOZ w Lublińcu	lubliniecki	1
12.0051	Okręgowy Szpital Kolejowy w Katowicach Spzoz	m. Katowice	1
12.0073	Śląski Instytut Matki i Noworodka sp. z o.o.	m. Chorzów	2
12.0074	Mysłowickie Centrum Zdrowia sp. z o.o.	m. Mysłowice	1
12.0075	Łubinowa sp. z o.o. s.k.	m. Katowice	1
12.0079	Polska Grupa Medyczna sp. z o.o.	częstochowski	1
12.2986	Perinatologia Śląska sp. z o.o.	m. Dąbrowa Górnicza	1

Opracowanie DAiS na podstawie danych NFZ

Największy świadczeniodawca (pod względem liczby hospitalizacji) sprawozdał 0,03 tys. hospitalizacji dla 0,03 tys. pacjentek. Tym samym 15,87% hospitalizacji z całego województwa odnotowano u tego świadczeniodawcy. Tabela 2.1.92 prezentuje szczegółowe informacje dotyczące liczby hospitalizacji i liczbę pacjentek hospitalizowanych w ramach poszczególnych świadczeniodawców.

**Tabela 2.1.92:** Liczba hospitalizacji wykazanych przez świadczeniodawców

ID	Liczba pacjentek [tys.]	Łączna liczba hospitalizacji (w tym tryb jednodniowy) [tys.]	Liczba hospitalizacji trwających 1 dzień (bez trybu jednodniowego) [tys.]	Liczba hospitalizacji jednodniowych [tys.]	Procent hospitalizacji w województwie [%]	Skumulowany procent hospitalizacji w województwie [%]
12.0043	0,03	0,03	0,01	-	15,9	15,9
12.0003	0,02	0,02	-	-	12,2	28,0
12.0014	0,02	0,02	0,00	-	10,1	38,1
12.0005	0,01	0,01	0,00	-	5,8	43,9
12.0019	0,01	0,01	0,00	-	5,3	49,2



Tabela 2.1.92: Liczba hospitalizacji wykazanych przez świadczeniodawców

ID	Liczba pacjentek [tys.]	Łączna liczba hospitalizacji (w tym tryb jednolodowy) [tys.]	Liczba hospitalizacji trwających 1 dzień (bez trybu jednolodowego) [tys.]	Liczba hospitalizacji jednolodowych [tys.]	Procent hospitalizacji w województwie [%]	Skumulowany procent hospitalizacji w województwie [%]
12.0004	0,01	0,01	0,00	-	4,8	54,0
12.0024	0,01	0,01	0,00	-	4,8	58,7
12.0001	0,01	0,01	0,00	-	4,2	63,0
12.0016	0,01	0,01	-	-	3,7	66,7
12.0008	0,01	0,01	-	-	3,2	69,8
12.0010	0,00	0,00	0,00	-	2,6	72,5
12.0030	0,00	0,00	-	-	2,6	75,1
12.0036	0,00	0,00	-	-	2,6	77,8
12.0044	0,00	0,00	0,00	-	2,6	80,4
12.0023	0,00	0,00	0,00	-	2,1	82,5
12.0039	0,00	0,00	0,00	-	2,1	84,7
12.0027	0,00	0,00	-	-	1,6	86,2
12.0042	0,00	0,00	0,00	-	1,6	87,8
12.0013	0,00	0,00	0,00	-	1,1	88,9
12.0015	0,00	0,00	-	-	1,1	89,9
12.0026	0,00	0,00	-	-	1,1	91,0
12.0041	0,00	0,00	-	-	1,1	92,1
12.0051	0,00	0,00	-	-	1,1	93,1
12.0011	0,00	0,00	-	-	0,5	93,7
12.0020	0,00	0,00	-	-	0,5	94,2
12.0021	0,00	0,00	-	-	0,5	94,7
12.0028	0,00	0,00	0,00	-	0,5	95,2
12.0034	0,00	0,00	-	-	0,5	95,8
12.0035	0,00	0,00	-	-	0,5	96,3
12.0037	0,00	0,00	-	-	0,5	96,8
12.0048	0,00	0,00	-	-	0,5	97,4
12.0073	0,00	0,00	0,00	-	0,5	97,9
12.0074	0,00	0,00	-	-	0,5	98,4
12.0075	0,00	0,00	-	-	0,5	98,9
12.0079	0,00	0,00	-	-	0,5	99,5
12.2986	0,00	0,00	-	-	0,5	100,0
<b>Woj.</b>	<b>0,19</b>	<b>0,19</b>	<b>0,03</b>	-	<b>100,0</b>	<b>100,0</b>

Opracowanie DAiS na podstawie danych NFZ

Przeprowadzono analizę mającą na celu odpowiedź na pytanie na jakich oddziałach<sup>21</sup> i w ramach jakich zakresów w 2016 roku były hospitalizowane pacjentki z analizowaną przyczyną. Największą liczbą hospitalizacji charakteryzowały się oddziały: Oddział położniczo-ginekologiczny oraz Oddział chirurgiczny ogólny. Hospitalizacje na tych dwóch oddziałach stanowiły łącznie 100% hospitalizacji w analizowanej grupie. Natomiast najwięcej hospitalizacji sprawozdano w ramach zakresów: Położnictwo i ginekologia - hospitalizacja oraz Położnictwo i ginekologia - hospitalizacja II poziom referencyjny. Hospitalizacje w ramach tych dwóch zakresów stanowiły łącznie 63%.

<sup>21</sup>Przez oddział rozumie się VIII część kodu resortowego, charakteryzującego komórkę organizacyjną przedsiębiorstwa podmiotu leczniczego (Rozporządzenie Ministra Zdrowia z dnia 17 maja 2012 r. w sprawie systemu resortowych kodów identyfikacyjnych oraz szczegółowego sposobu ich nadawania (Dz. U. 2012 poz. 594))

Wykres 2.1.27: Rozkład hospitalizacji wg oddziałów

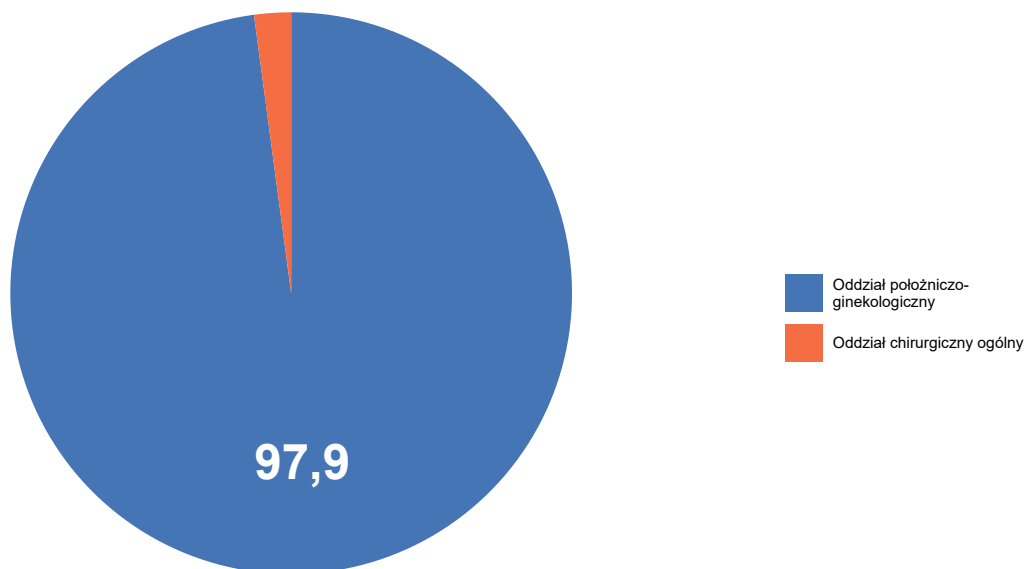

Opracowanie DAiS na podstawie danych NFZ

Wykres 2.1.28: Rozkład hospitalizacji wg zakresów

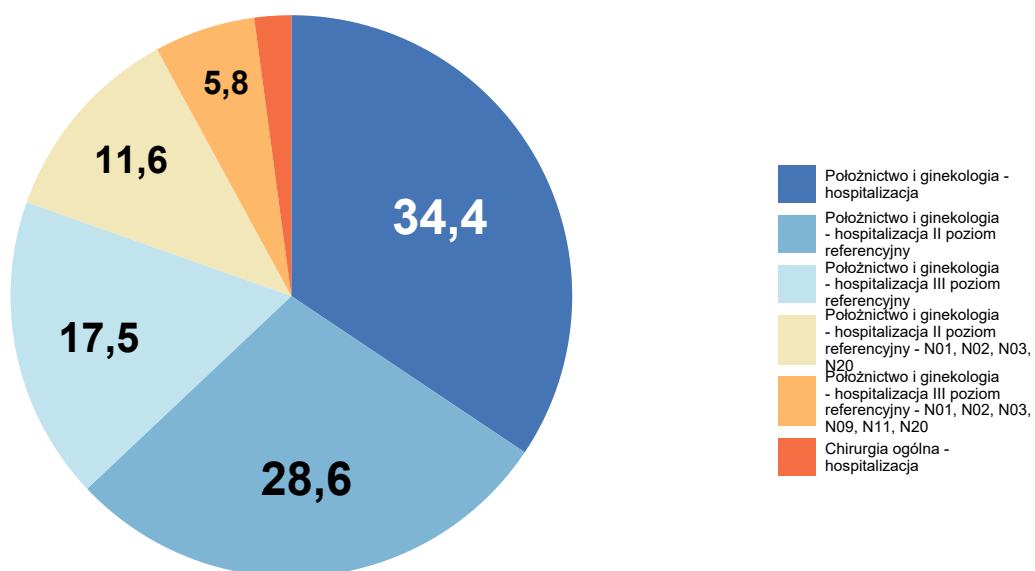

Opracowanie DAiS na podstawie danych NFZ

Szczegółowe dane odnośnie liczby hospitalizacji na poszczególnych oddziałach i w ramach poszczególnych zakresów prezentują Tabela 2.1.93 oraz Tabela 2.1.94. Ze względu na występującą możliwość sprawozdania

tej samej hospitalizacji na kilku oddziałach lub zakresach, liczba hospitalizacji w danym szpitalu liczona według zakresów i według oddziałów niekoniecznie jest taka sama.

**Tabela 2.1.93:** Liczba hospitalizacji wykazanych przez świadczeniodawców wg oddziałów

ID	Oddział chirurgiczny ogólny [tys.]	Oddział położniczo-ginekologiczny [tys.]	Suma [tys.]
12.0043	-	0,03	0,03
12.0003	-	0,02	0,02
12.0014	-	0,02	0,02
12.0005	-	0,01	0,01
12.0019	0,00	0,01	0,01
12.0004	-	0,01	0,01
12.0024	-	0,01	0,01
12.0001	-	0,01	0,01
12.0016	-	0,01	0,01
12.0008	-	0,01	0,01
12.0010	-	0,00	0,00
12.0030	-	0,00	0,00
12.0036	-	0,00	0,00
12.0044	-	0,00	0,00
12.0023	-	0,00	0,00
12.0039	-	0,00	0,00
12.0027	-	0,00	0,00
12.0042	-	0,00	0,00
12.0013	-	0,00	0,00
12.0015	-	0,00	0,00
12.0026	-	0,00	0,00
12.0041	-	0,00	0,00
12.0051	-	0,00	0,00
12.0011	-	0,00	0,00
12.0020	-	0,00	0,00
12.0021	0,00	-	0,00
12.0028	-	0,00	0,00
12.0034	0,00	-	0,00
12.0035	0,00	-	0,00
12.0037	-	0,00	0,00
12.0048	-	0,00	0,00
12.0073	-	0,00	0,00
12.0074	-	0,00	0,00
12.0075	-	0,00	0,00
12.0079	-	0,00	0,00
12.2986	-	0,00	0,00
<b>Woj.</b>	<b>0,00</b>	<b>0,18</b>	<b>0,19</b>

Opracowanie DAiS na podstawie danych NFZ

**Tabela 2.1.94:** Liczba hospitalizacji wykazanych przez świadczeniodawców wg zakresów

ID	Położnictwo i ginekologia - hospitalizacja [tys.]	Położnictwo i ginekologia - hospitalizacja II poziom referencyjny [tys.]	Położnictwo i ginekologia - hospitalizacja III poziom referencyjny [tys.]	Położnictwo i ginekologia - hospitalizacja II poziom referencyjny - N01, N02, N03, N20 [tys.]	Położnictwo i ginekologia - hospitalizacja III poziom referencyjny - N01, N02, N03, N09, N11, N20 [tys.]	Inne zakresy [tys.]	Suma [tys.]
12.0043	-	0,02	-	0,01	-	-	0,03
12.0003	-	0,00	0,00	0,01	0,01	-	0,02
12.0014	-	-	0,02	-	0,00	-	0,02
12.0005	-	0,01	-	0,00	-	-	0,01
12.0019	0,01	-	-	-	-	0,00	0,01
12.0004	0,01	-	-	-	-	-	0,01
12.0024	-	0,00	0,01	0,00	-	-	0,01
12.0001	0,01	-	-	-	-	-	0,01
12.0016	-	-	0,00	-	0,00	-	0,01
12.0008	-	0,00	-	0,00	-	-	0,01
12.0010	0,00	-	-	-	-	-	0,00
12.0030	0,00	-	-	-	-	-	0,00
12.0036	-	0,00	-	-	-	-	0,00
12.0044	0,00	-	-	-	-	-	0,00
12.0023	0,00	-	-	-	-	-	0,00
12.0039	-	0,00	-	-	-	-	0,00
12.0027	-	0,00	-	0,00	-	-	0,00
12.0042	0,00	-	-	-	-	-	0,00
12.0013	-	0,00	-	-	-	-	0,00
12.0015	0,00	-	-	-	-	-	0,00
12.0026	0,00	-	-	-	-	-	0,00
12.0041	0,00	-	-	-	-	-	0,00
12.0051	0,00	-	-	-	-	-	0,00
12.0011	0,00	-	-	-	-	-	0,00
12.0020	-	-	-	0,00	-	-	0,00
12.0021	-	-	-	-	-	0,00	0,00
12.0028	0,00	-	-	-	-	-	0,00
12.0034	-	-	-	-	-	0,00	0,00
12.0035	-	-	-	-	-	0,00	0,00
12.0037	0,00	-	-	-	-	-	0,00
12.0048	0,00	-	-	-	-	-	0,00
12.0073	0,00	-	-	-	-	-	0,00
12.0074	0,00	-	-	-	-	-	0,00
12.0075	0,00	-	-	-	-	-	0,00
12.0079	0,00	-	-	-	-	-	0,00
12.2986	0,00	-	-	-	-	-	0,00
<b>Woj.</b>	<b>0,06</b>	<b>0,05</b>	<b>0,03</b>	<b>0,02</b>	<b>0,01</b>	<b>0,00</b>	<b>0,19</b>

Opracowanie DAiS na podstawie danych NFZ

W Tabeli 2.1.95 zostały zaprezentowane dane dotyczące struktury demograficznej pacjentek podczas poszczególnych hospitalizacji - średni wiek oraz udział pacjentek w różnych grupach wiekowych.

**Tabela 2.1.95:** Struktura demograficzna pacjentek

ID	Średni wiek [lata]	Hospitalizacje pacjentek w wieku					
		0-18 [%]	19-24 [%]	25-29 [%]	30-34 [%]	35-39 [%]	40+ [%]
12.0001	27,8	-	12,5	62,5	12,5	12,5	-
12.0003	30,2	-	8,7	43,5	34,8	8,7	4,3
12.0004	28,0	-	22,2	44,4	33,3	-	-
12.0005	29,9	9,1	9,1	18,2	45,5	18,2	-
12.0008	28,7	-	16,7	33,3	50,0	-	-
12.0010	34,2	-	-	20,0	60,0	-	20,0
12.0011	24,0	-	100,0	-	-	-	-
12.0013	28,5	-	-	50,0	50,0	-	-

**Tabela 2.1.95:** Struktura demograficzna pacjentek

ID	Średni wiek [lata]	Hospitalizacje pacjentek w wieku					
		0-18 [%]	19-24 [%]	25-29 [%]	30-34 [%]	35-39 [%]	40+ [%]
12.0014	29,2	-	21,1	42,1	10,5	21,1	5,3
12.0015	31,5	-	-	-	100,0	-	-
12.0016	31,7	-	14,3	14,3	42,9	14,3	14,3
12.0019	29,6	-	-	40,0	50,0	10,0	-
12.0020	35,0	-	-	-	-	100,0	-
12.0021	32,0	-	-	-	100,0	-	-
12.0023	33,2	-	-	25,0	25,0	50,0	-
12.0024	29,7	-	22,2	55,6	-	11,1	11,1
12.0026	29,5	-	-	50,0	50,0	-	-
12.0027	31,0	-	-	33,3	66,7	-	-
12.0028	29,0	-	-	100,0	-	-	-
12.0030	30,8	-	-	40,0	60,0	-	-
12.0034	43,0	-	-	-	-	-	100,0
12.0035	36,0	-	-	-	-	100,0	-
12.0036	31,8	-	-	20,0	60,0	-	20,0
12.0037	22,0	-	100,0	-	-	-	-
12.0039	24,5	25,0	25,0	-	50,0	-	-
12.0041	30,0	-	50,0	-	-	50,0	-
12.0042	29,0	-	-	66,7	33,3	-	-
12.0043	31,1	-	13,3	16,7	43,3	26,7	-
12.0044	28,4	-	20,0	60,0	-	20,0	-
12.0048	29,0	-	-	100,0	-	-	-
12.0051	27,5	-	-	50,0	50,0	-	-
12.0073	28,0	-	-	100,0	-	-	-
12.0074	40,0	-	-	-	-	-	100,0
12.0075	34,0	-	-	-	100,0	-	-
12.0079	32,0	-	-	-	100,0	-	-
12.2986	34,0	-	-	-	100,0	-	-
<b>Woj.</b>	<b>30,1</b>	<b>1,1</b>	<b>12,2</b>	<b>33,3</b>	<b>35,4</b>	<b>13,8</b>	<b>4,2</b>

Opracowanie DAiS na podstawie danych NFZ

Statystyki dotyczące miejsca zamieszkania hospitalizowanych pacjentek w odniesieniu do miejsca realizacji świadczeń prezentuje Tabela 2.1.96. W niniejszej analizie miasto na prawach powiatu i przylegający do niego powiat traktowane są jako jeden powiat, np. powiat m. Wrocław i powiat wrocławski.

**Tabela 2.1.96:** Struktura geograficzna pacjentek

ID	Hospitalizacje pacjentek			Średnia odległość pacjentki do szpitala	Odległość jaką przejechało 50% pacjentek	Udział pacjentek ze wsi [%]
	spoza województwa [%]	spoza powiatu, z tego samego województwa [%]	z tego samego powiatu [%]			
12.0001	-	-	100,0	12,8	12,6	75,0
12.0003	17,4	17,4	65,2	26,3	10,9	34,8
12.0004	-	44,4	55,6	6,3	0,0	33,3
12.0005	9,1	63,6	27,3	28,7	18,0	27,3
12.0008	16,7	33,3	50,0	14,5	12,3	66,7
12.0010	20,0	-	80,0	2,3	0,0	-
12.0011	-	-	100,0	-	0,0	-
12.0013	-	100,0	-	11,0	11,0	50,0
12.0014	-	26,3	73,7	11,0	12,5	57,9
12.0015	-	50,0	50,0	4,8	4,8	-
12.0016	-	42,9	57,1	9,3	0,0	-
12.0019	10,0	-	90,0	27,3	14,2	70,0
12.0020	-	100,0	-	14,4	14,4	-
12.0021	-	100,0	-	11,7	11,7	-
12.0023	-	50,0	50,0	12,2	12,2	50,0
12.0024	11,1	44,4	44,4	14,5	11,4	-
12.0026	-	-	100,0	13,0	13,0	50,0
12.0027	-	33,3	66,7	6,7	0,0	-
12.0028	-	-	100,0	5,6	5,6	100,0

Tabela 2.1.96: Struktura geograficzna pacjentek

ID	Hospitalizacje pacjentek			Średnia odległość pacjentki do szpitala	Odległość jaką przejechało 50% pacjentek	Udział pacjentek ze wsi [%]
	spoza województwa [%]	spoza powiatu, z tego samego województwa [%]	z tego samego powiatu [%]			
12.0030	-	-	100,0	2,2	0,0	20,0
12.0034	-	100,0	-	9,9	9,9	-
12.0035	-	100,0	-	22,6	22,6	-
12.0036	-	40,0	60,0	9,6	11,6	80,0
12.0037	-	100,0	-	11,6	11,6	-
12.0039	-	25,0	75,0	2,4	0,0	-
12.0041	-	100,0	-	11,0	11,0	50,0
12.0042	-	33,3	66,7	11,5	0,0	33,3
12.0043	-	23,3	76,7	3,3	0,0	6,7
12.0044	-	20,0	80,0	9,8	10,1	-
12.0048	-	-	100,0	10,8	10,8	100,0
12.0051	50,0	-	50,0	141,6	141,6	-
12.0073	-	100,0	-	26,6	26,6	-
12.0074	-	-	100,0	-	0,0	-
12.0075	-	-	100,0	-	0,0	-
12.0079	-	-	100,0	-	0,0	100,0
12.2986	-	100,0	-	11,7	11,7	-
<b>Woj.</b>	<b>5,3</b>	<b>29,6</b>	<b>65,1</b>	<b>14,1</b>	<b>9,3</b>	<b>30,7</b>

Opracowanie DAiS na podstawie danych NFZ

Tabela 2.1.97: Udział hospitalizacji w szpitalach wg najczęściej sprawozdawanych produktów

ID	Liczba hospitalizacji [tys.]	N12 [%]	Hospitalizacja z... [%]	N03 [%]	N09 [%]	F94 [%]	Pozostałe produkty [%]
12.0001	0,0	50,0	50,0	-	-	-	-
12.0003	0,0	26,1	8,7	34,8	26,1	-	4,3
12.0004	0,0	-	100,0	-	-	-	-
12.0005	0,0	54,5	18,2	27,3	-	-	-
12.0008	0,0	33,3	33,3	33,3	-	-	-
12.0010	0,0	100,0	-	-	-	-	-
12.0011	0,0	-	100,0	-	-	-	-
12.0013	0,0	50,0	50,0	-	-	-	-
12.0014	0,0	78,9	10,5	5,3	5,3	-	-
12.0015	0,0	100,0	-	-	-	-	-
12.0016	0,0	71,4	-	14,3	14,3	-	-
12.0019	0,0	50,0	40,0	-	-	10,0	-
12.0020	0,0	-	-	100,0	-	-	-
12.0021	0,0	-	-	-	-	100,0	-
12.0023	0,0	100,0	-	-	-	-	-
12.0024	0,0	22,2	66,7	11,1	-	-	-
12.0026	0,0	100,0	-	-	-	-	-
12.0027	0,0	33,3	33,3	33,3	-	-	-
12.0028	0,0	-	100,0	-	-	-	-
12.0030	0,0	-	100,0	-	-	-	-
12.0034	0,0	-	-	-	-	100,0	-
12.0035	0,0	-	100,0	-	-	-	-
12.0036	0,0	100,0	-	-	-	-	-
12.0037	0,0	-	100,0	-	-	-	-
12.0039	0,0	-	100,0	-	-	-	-
12.0041	0,0	50,0	50,0	-	-	-	-
12.0042	0,0	-	100,0	-	-	-	-
12.0043	0,0	70,0	6,7	23,3	-	-	-
12.0044	0,0	20,0	80,0	-	-	-	-
12.0048	0,0	-	100,0	-	-	-	-
12.0051	0,0	50,0	50,0	-	-	-	-
12.0073	0,0	-	100,0	-	-	-	-
12.0074	0,0	100,0	-	-	-	-	-
12.0075	0,0	100,0	-	-	-	-	-

**Tabela 2.1.97:** Udział hospitalizacji w szpitalach wg najczęściej sprawozdawanych produktów

ID	Liczba hospitalizacji [tys.]	N12 [%]	Hospitalizacja z... [%]	N03 [%]	N09 [%]	F94 [%]	Pozostałe produkty [%]
12.0079	0,0	100,0	-	-	-	-	-
12.2986	0,0	100,0	-	-	-	-	-
<b>Woj.</b>	<b>0,2</b>	<b>49,2</b>	<b>31,2</b>	<b>13,2</b>	<b>4,2</b>	<b>1,6</b>	<b>0,5</b>

Opracowanie DAiS na podstawie danych NFZ

**Tabela 2.1.98:** Nazwy najczęstszych produktów

Pełna nazwa produktu
N12 patologia ciąży i połogu - diagnostyka, obserwacja, leczenie <12 dni
Hospitalizacja z przyczyn nieujętych gdzie indziej
N03 patologia ciąży lub płodu z porodem >5 dni
N09 ciężka patologia ciąży z porodem - diagnostyka rozszerzona, leczenie kompleksowe >10 dni
F94 małe zabiegi odbytu i odbytnicy

Opracowanie DAiS na podstawie danych NFZ

W tabeli **2.1.99** przenieśliśmy tryby wypisów pacjentek po zakończeniu hospitalizacji realizowanej z rozpoznaniem wchodzącym w skład analizowanej podgrupy.

**Tabela 2.1.99:** Informacje o trybach wypisu ze szpitala

ID	Zakończenie procesu leczenia <sup>1</sup> [%]	Skierowanie do innego szpitala [%]	Skierowanie do dalszej opieki [%]
12.0001	100,00	-	-
12.0003	-	-	100,00
12.0004	100,00	-	-
12.0005	-	-	100,00
12.0008	50,00	-	50,00
12.0010	100,00	-	-
12.0011	-	-	100,00
12.0013	100,00	-	-
12.0014	5,26	-	94,74
12.0015	100,00	-	-
12.0016	71,43	14,29	14,29
12.0019	100,00	-	-
12.0020	100,00	-	-
12.0021	-	-	100,00
12.0023	-	-	100,00
12.0024	22,22	11,11	66,67
12.0026	-	-	100,00
12.0027	-	-	100,00
12.0028	-	-	100,00
12.0030	60,00	-	40,00
12.0034	-	-	100,00
12.0035	100,00	-	-
12.0036	100,00	-	-
12.0037	100,00	-	-
12.0039	100,00	-	-
12.0041	100,00	-	-
12.0042	100,00	-	-
12.0043	3,33	-	96,67
12.0044	100,00	-	-
12.0048	100,00	-	-
12.0051	100,00	-	-
12.0073	-	-	100,00
12.0074	100,00	-	-
12.0075	100,00	-	-

**Tabela 2.1.99:** Informacje o trybach wypisu ze szpitala

ID	Zakończenie procesu leczenia <sup>1</sup> [%]	Skierowanie do innego szpitala [%]	Skierowanie do dalszej opieki [%]
12.0079	100,00	-	-
12.2986	100,00	-	-
<b>Woj.</b>	<b>42,33</b>	<b>1,06</b>	<b>56,61</b>

<sup>1</sup> Bez wystawienia skierowania do dalszej opieki  
Opracowanie DAiS na podstawie danych NFZ

W tabeli **2.1.100** zaprezentowano statystyki dotyczące czasu hospitalizacji pacjentów (w dniach) z rozpoznaniem z analizowanej podgrupy chorób w poszczególnych szpitalach w województwie.

**Tabela 2.1.100:** Statystyki dotyczące czasu pobytu

ID	Średnia czasu pobytu [dni]	Standaryzowana średnia czasu pobytu [dni] <sup>1</sup>	Mediana czasu pobytu [dni]	Odchylenie standardowe czasu pobytu [dni]	Hospitalizacje, dla których data przyjęcia równa się dacie wypisu [%]	Hospitalizacje trwające poniżej 4 dni [%]
12.0001	7,8	5,2	6,5	7,4	25,0	25,0
12.0003	7,5	5,2	8,0	2,9	-	8,7
12.0004	1,3	5,4	1,0	1,6	44,4	88,9
12.0005	4,7	5,4	4,0	4,2	9,1	36,4
12.0008	7,0	5,4	7,0	3,0	-	16,7
12.0010	2,8	4,7	3,0	2,1	20,0	60,0
12.0011	2,0	6,5	2,0	-	-	100,0
12.0013	0,5	5,1	0,5	-	50,0	100,0
12.0014	5,7	5,3	4,0	4,6	5,3	42,1
12.0015	6,0	5,5	6,0	2,8	-	-
12.0016	10,4	5,4	9,0	7,8	-	-
12.0019	3,7	5,2	3,0	2,4	10,0	60,0
12.0020	7,0	5,6	7,0	-	-	-
12.0021	3,0	5,5	3,0	-	-	100,0
12.0023	3,2	5,4	2,0	3,8	25,0	75,0
12.0024	6,1	4,9	1,0	8,0	44,4	55,6
12.0026	2,0	5,1	2,0	1,4	-	100,0
12.0027	11,0	5,2	9,0	6,2	-	-
12.0028	-	4,7	-	-	100,0	100,0
12.0030	4,0	5,2	3,0	4,1	-	60,0
12.0034	1,0	4,2	1,0	-	-	100,0
12.0035	1,0	5,6	1,0	-	-	100,0
12.0036	3,6	5,1	4,0	0,5	-	40,0
12.0037	6,0	6,5	6,0	-	-	-
12.0039	2,0	5,5	1,5	1,9	25,0	75,0
12.0041	6,0	6,0	6,0	7,1	-	50,0
12.0042	-	5,0	-	-	100,0	100,0
12.0043	5,4	5,5	5,5	4,8	23,3	36,7
12.0044	2,4	5,3	-	3,1	60,0	60,0
12.0048	1,0	4,7	1,0	-	-	100,0
12.0051	4,5	5,1	4,5	2,1	-	50,0
12.0073	-	4,7	-	-	100,0	100,0
12.0074	5,0	4,2	5,0	-	-	-
12.0075	2,0	5,5	2,0	-	-	100,0
12.0079	7,0	5,5	7,0	-	-	-
12.2986	3,0	5,5	3,0	-	-	100,0
<b>Woj.</b>	<b>5,1</b>	<b>5,3</b>	<b>4,0</b>	<b>4,7</b>	<b>16,9</b>	<b>43,4</b>

<sup>1</sup> Czas pobytu standaryzowano według płci, wieku oraz liczby pacjentów.  
Opracowanie DAiS na podstawie danych NFZ



## 2.1.9 Ciąże wielopłodowe

W 2016 roku w województwie śląskim odnotowano 0,00 tys. hospitalizacji z powodu rozpoznań, zakwalifikowanych jako Ciąże wielopłodowe (dalej: podgrupa)<sup>22</sup>, co stanowiło 0,01% wszystkich hospitalizacji z powodu rozpoznań, które zakwalifikowano do grupy ciąży, poród, połówg. W ramach analizowanej grupy brane były pod uwagę kobiety w wieku rozrodczym, czyli w wieku 15-51 lat.

**Mapa 2.1.12:** Liczba hospitalizacji na 100 tys. kobiet w wieku rozrodczym oraz struktura hospitalizacji względem miejsca zamieszkania pacjentki

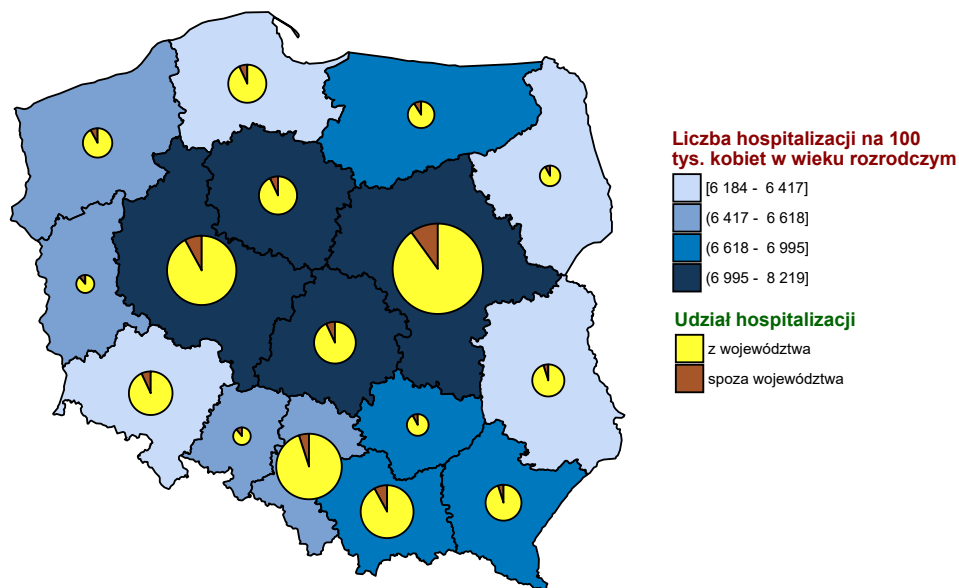

Opracowanie DAiS na podstawie danych z NFZ i GUS

<sup>22</sup>W analizowanej podgrupie zostały uwzględnione następujące rozpoznania wg Międzynarodowej Klasyfikacji Chorób i Problemów Zdrowotnych ICD10: O84.

**Wykres 2.1.29:** Liczba hospitalizacji na 100 tys. kobiet w wieku rozrodczym

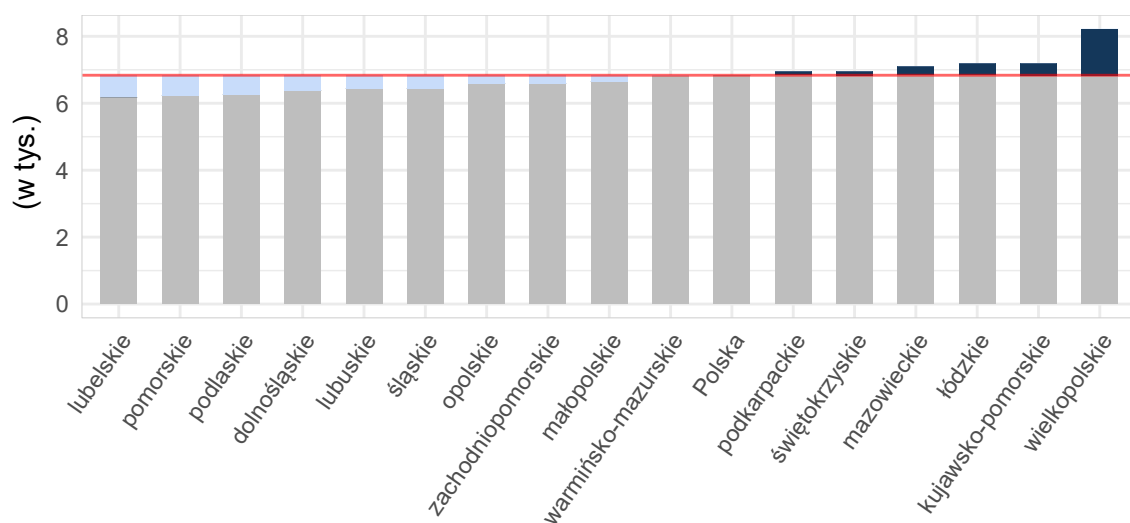

Opracowanie DAiS na podstawie danych z NFZ i GUS

**Tabela 2.1.101:** Podstawowe statystyki dotyczące liczby i struktury hospitalizacji w poszczególnych województwach

Woj.	Łączna liczba hospitalizacji (w tym tryb jednodniowy) [tys.]	Liczba hospitalizacji trwających 1 dzień (bez trybu jednodniowego) [tys.]	Liczba hospitalizacji spoza województwa [%]	Liczba hospitalizacji na 100 tys. kobiet w wieku rozrodczym	Liczba hospitalizacji pacjentek z tego woj. w innych woj.
dolnośląskie	0,02	-	-	2,14	3
kujawsko-pomorskie	0,02	-	-	3,92	5
lubelskie	0,02	-	9,09	4,28	3
lubuskie	-	-	-	-	7
łódzkie	0,05	-	17,39	7,88	3
małopolskie	0,00	0,00	-	0,35	1
mazowieckie	0,13	-	11,90	9,58	1
opolskie	0,01	-	12,50	3,29	-
podkarpackie	0,00	-	-	0,56	6
podlaskie	0,00	-	-	0,35	4
pomorskie	0,04	-	5,56	6,30	1
śląskie	0,00	-	-	0,46	1
świętokrzyskie	0,00	-	-	0,34	-
warmińsko-mazurskie	0,00	-	25,00	1,14	1
wielkopolskie	0,15	-	9,33	17,40	2
zachodniopomorskie	0,01	-	-	2,44	5
<b>Polska</b>	<b>0,45</b>	<b>0,00</b>	<b>9,56</b>	<b>4,81</b>	<b>43</b>

Opracowanie DAiS na podstawie danych z NFZ i GUS

Liczba świadczeniodawców w województwie śląskim, którzy hospitalizowali przynajmniej jedną pacjentkę z analizowaną przyczyną wyniosła 2. Z kolei 80% wszystkich hospitalizacji w województwie śląskim z powodu rozpoznanych wchodzących w skład analizowanej podgrupy zostało wykazane przez 2 świadczeniodawców.

**Tabela 2.1.102:** Lista świadczeniodawców hospitalizujących co najmniej jedną pacjentkę

ID	Nazwa	Powiat	Poziom ref.
12.0018	Szpital Miejski w Rudzie Śląskiej sp. z o.o.	m. Ruda Śląska	3

**Tabela 2.1.102:** Lista świadczeniodawców hospitalizujących co najmniej jedną pacjentkę

ID	Nazwa	Powiat	Poziom ref.
12.0034	Szpital Miejski w Zabrzu sp. z o.o.	m. Zabrze	2

Opracowanie DAiS na podstawie danych NFZ

Największy świadczeniodawca (pod względem liczby hospitalizacji) sprawozdał 0 tys. hospitalizacji dla 0 tys. pacjentek. Tym samym 60% hospitalizacji z całego województwa odnotowano u tego świadczeniodawcy. Tabela 2.1.103 prezentuje szczegółowe informacje dotyczące liczby hospitalizacji i liczbę pacjentek hospitalizowanych w ramach poszczególnych świadczeniodawców.

**Tabela 2.1.103:** Liczba hospitalizacji wykazanych przez świadczeniodawców

ID	Liczba pacjentek [tys.]	Łączna liczba hospitalizacji (w tym tryb jednodniowy) [tys.]	Liczba hospitalizacji trwających 1 dzień (bez trybu jednodniowego) [tys.]	Liczba hospitalizacji jednodniowych [tys.]	Procent hospitalizacji w województwie [%]	Skumulowany procent hospitalizacji w województwie [%]
12.0034	0,00	0,00	-	-	60,0	60,0
12.0018	0,00	0,00	-	-	40,0	100,0
<b>Woj.</b>	<b>0,00</b>	<b>0,00</b>	-	-	<b>100,0</b>	<b>100,0</b>

Opracowanie DAiS na podstawie danych NFZ

Przeprowadzono analizę mającą na celu odpowiedź na pytanie w ramach jakich zakresów w 2016 roku były hospitalizowane pacjentki z analizowaną przyczyną.

**Wykres 2.1.30:** Rozkład hospitalizacji wg zakresów

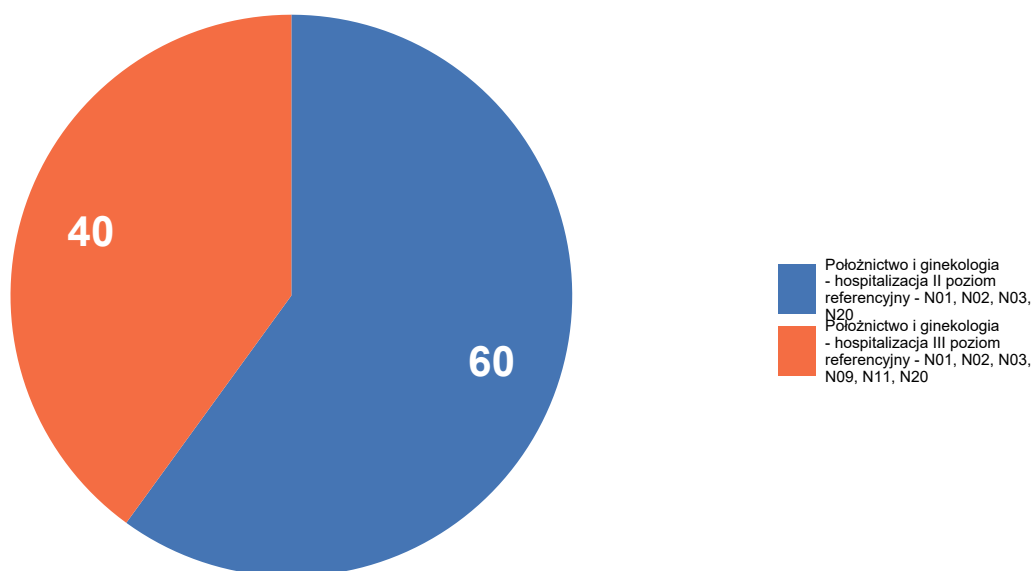

Opracowanie DAiS na podstawie danych NFZ

Szczegółowe dane odnośnie liczby hospitalizacji na poszczególnych oddziałach i w ramach poszczególnych

zakresów prezentują Tabela 2.1.104 oraz Tabela 2.1.105. Ze względu na występującą możliwość sprawozdania tej samej hospitalizacji na kilku oddziałach lub zakresach, liczba hospitalizacji w danym szpitalu liczona według zakresów i według oddziałów niekoniecznie jest taka sama.

**Tabela 2.1.104:** Liczba hospitalizacji wykazanych przez świadczeniodawców wg oddziałów

ID	Oddział położniczo-ginekologiczny [tys.]	Suma [tys.]
12.0034	0,00	0,00
12.0018	0,00	0,00
<b>Woj.</b>	<b>0,00</b>	<b>0,00</b>

Opracowanie DAiS na podstawie danych NFZ

**Tabela 2.1.105:** Liczba hospitalizacji wykazanych przez świadczeniodawców wg zakresów

ID	Położnictwo i ginekologia - hospitalizacja II poziom referencyjny - N01, N02, N03, N20 [tys.]	Położnictwo i ginekologia - hospitalizacja III poziom referencyjny - N01, N02, N03, N09, N11, N20 [tys.]	Suma [tys.]
12.0034	0,00	-	0,00
12.0018	-	0,00	0,00
<b>Woj.</b>	<b>0,00</b>	<b>0,00</b>	<b>0,00</b>

Opracowanie DAiS na podstawie danych NFZ

**Tabela 2.1.106:** Udział hospitalizacji w szpitalach wg najczęściej sprawozdawanych produktów

ID	Liczba hospitalizacji [tys.]	N02 [%]	N13 [%]
12.0018	0,0	-	100,0
12.0034	0,0	100,0	-
<b>Woj.</b>	<b>0,0</b>	<b>60,0</b>	<b>40,0</b>

Opracowanie DAiS na podstawie danych NFZ

**Tabela 2.1.107:** Nazwy najczęstszych produktów

Pełna nazwa produktu
N02 poród mnogi lub przedwczesny
N13 ciężka patologia ciąży zakończona porodem zabiegowym >3 dni

Opracowanie DAiS na podstawie danych NFZ

## 2.1.10 Opieka nad ciążą i porodem

W 2016 roku w województwie śląskim odnotowano 0,06 tys. hospitalizacji z powodu rozpoznań, zakwalifikowanych jako Opieka nad ciążą i porodem (dalej: podgrupa)<sup>23</sup>, co stanowiło 0,08% wszystkich hospitalizacji z powodu rozpoznań, które zakwalifikowano do grupy ciąża, poród, połów. W ramach analizowanej grupy brane były pod uwagę kobiety w wieku rozrodczym, czyli w wieku 15-51 lat.

**Mapa 2.1.13:** Liczba hospitalizacji na 100 tys. kobiet w wieku rozrodczym oraz struktura hospitalizacji względem miejsca zamieszkania pacjentki

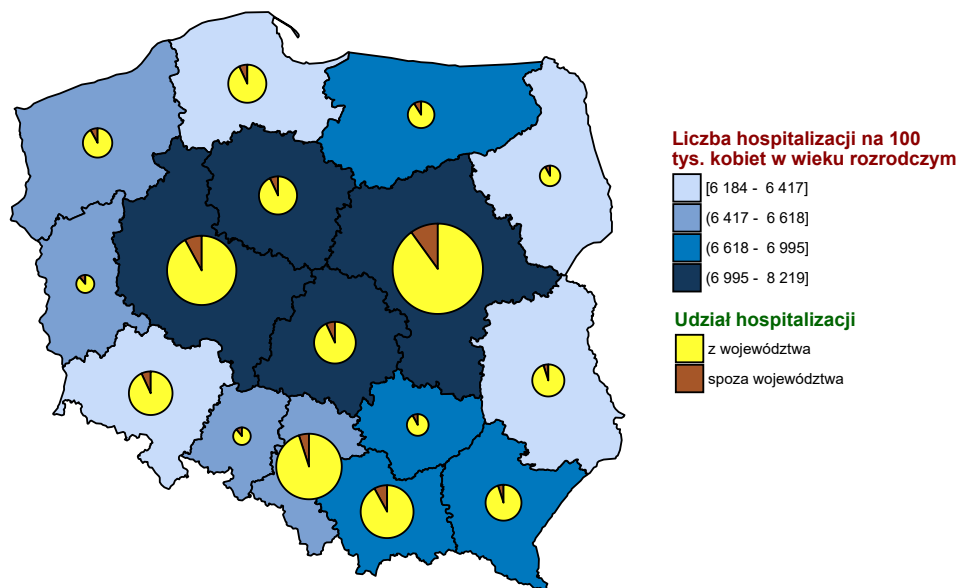

Opracowanie DAiS na podstawie danych z NFZ i GUS

<sup>23</sup>W analizowanej podgrupie zostały uwzględnione następujące rozpoznania wg Międzynarodowej Klasyfikacji Chorób i Problemów Zdrowotnych ICD10: Z32, Z33, Z34, Z35, Z36, Z39.

**Wykres 2.1.31:** Liczba hospitalizacji na 100 tys. kobiet w wieku rozrodczym

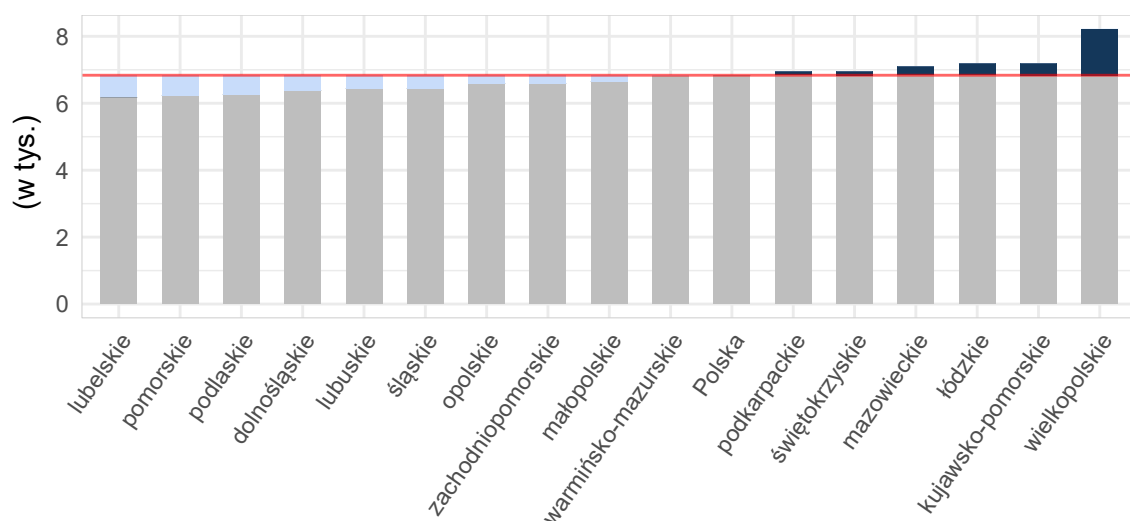

Opracowanie DAiS na podstawie danych z NFZ i GUS

**Tabela 2.1.108:** Podstawowe statystyki dotyczące liczby i struktury hospitalizacji w poszczególnych województwach

Woj.	Łączna liczba hospitalizacji (w tym tryb jednodniowy) [tys.]	Liczba hospitalizacji trwających 1 dzień (bez trybu jednodniowego) [tys.]	Liczba hospitalizacji spoza województwa [%]	Liczba hospitalizacji na 100 tys. kobiet w wieku rozrodczym	Liczba hospitalizacji pacjentek z tego woj. w innych woj.
dolnośląskie	0,00	0,00	25,00	0,57	1
kujawsko-pomorskie	0,01	0,00	-	1,37	2
lubelskie	0,00	-	-	0,97	2
lubuskie	0,00	-	-	1,62	-
łódzkie	0,01	0,00	-	1,03	-
małopolskie	0,03	-	3,57	3,30	7
mazowieckie	0,04	0,00	15,00	3,04	-
opolskie	0,00	-	-	1,65	1
podkarpackie	0,01	0,00	14,29	1,31	1
podlaskie	0,01	-	-	3,81	-
pomorskie	0,01	0,00	9,09	1,93	-
śląskie	0,06	0,00	8,62	5,34	1
świętokrzyskie	0,00	-	25,00	1,35	1
warmińsko-mazurskie	0,01	0,00	-	1,71	1
wielkopolskie	0,04	0,01	4,44	5,22	1
zachodniopomorskie	0,01	0,00	-	1,46	-
<b>Polska</b>	<b>0,25</b>	<b>0,03</b>	<b>7,32</b>	<b>2,63</b>	<b>18</b>

Opracowanie DAiS na podstawie danych z NFZ i GUS

Liczba świadczeniodawców w województwie śląskim, którzy hospitalizowali przynajmniej jedną pacjentkę z analizowaną przyczyną wyniosła 8. Z kolei 80% wszystkich hospitalizacji w województwie śląskim z powodu rozpoznań wchodzących w skład analizowanej podgrupy zostało wykazane przez 2 świadczeniodawców.

**Tabela 2.1.109:** Lista świadczeniodawców hospitalizujących co najmniej jedną pacjentkę

ID	Nazwa	Powiat	Poziom ref.
12.0001	Zespół Zakładów Opieki Zdrowotnej w Cieszynie	cieszyński	1

**Tabela 2.1.109:** Lista świadczeniodawców hospitalizujących co najmniej jedną pacjentkę

ID	Nazwa	Powiat	Poziom ref.
12.0008	Beskidzkie Centrum Onkologii - Szpital Miejski im. Jana Pawła II w Bielsku - Białej	m. Bielsko-Biała	2
12.0013	Wojewódzki Szpital Specjalistyczny nr 2 w Jastrzębiu Zdroju	m. Jastrzębie-Zdrój	2
12.0014	Szpital Wojewódzki w Bielsku - Białej	m. Bielsko-Biała	3
12.0016	Uniwersyteckie Centrum Kliniczne im. prof. K. Gibińskiego Śląskiego Uniwersytetu Medycznego w Katowicach	m. Katowice	3
12.0048	SP ZOZ w Lublińcu	lubliniecki	1
12.0051	Okręgowy Szpital Kolejowy w Katowicach Spzoz	m. Katowice	1
12.0073	Śląski Instytut Matki i Noworodka sp. z o.o.	m. Chorzów	2

Opracowanie DAiS na podstawie danych NFZ

Największy świadczeniodawca (pod względem liczby hospitalizacji) sprawozdał 0,05 tys. hospitalizacji dla 0,05 tys. pacjentek. Tym samym 79,31% hospitalizacji z całego województwa odnotowano u tego świadczeniodawcy. Tabela 2.1.110 prezentuje szczegółowe informacje dotyczące liczby hospitalizacji i liczbę pacjentek hospitalizowanych w ramach poszczególnych świadczeniodawców.

**Tabela 2.1.110:** Liczba hospitalizacji wykazanych przez świadczeniodawców

ID	Liczba pacjentek [tys.]	Łączna liczba hospitalizacji (w tym tryb jednolodowy) [tys.]	Liczba hospitalizacji trwających 1 dzień (bez trybu jednolodowego) [tys.]	Liczba hospitalizacji jednolodowych [tys.]	Procent hospitalizacji w województwie [%]	Skumulowany procent hospitalizacji w województwie [%]
12.0014	0,05	0,05	-	-	79,3	79,3
12.0001	0,00	0,00	-	-	5,2	84,5
12.0016	0,00	0,00	-	-	5,2	89,7
12.0008	0,00	0,00	0,00	-	3,4	93,1
12.0013	0,00	0,00	0,00	-	1,7	94,8
12.0048	0,00	0,00	-	-	1,7	96,6
12.0051	0,00	0,00	-	-	1,7	98,3
12.0073	0,00	0,00	-	-	1,7	100,0
<b>Woj.</b>	<b>0,06</b>	<b>0,06</b>	<b>0,00</b>	-	<b>100,0</b>	<b>100,0</b>

Opracowanie DAiS na podstawie danych NFZ

Przeprowadzono analizę mającą na celu odpowiedź na pytanie w ramach jakich zakresów w 2016 roku były hospitalizowane pacjentki z analizowaną przyczyną.

**Wykres 2.1.32:** Rozkład hospitalizacji wg zakresów

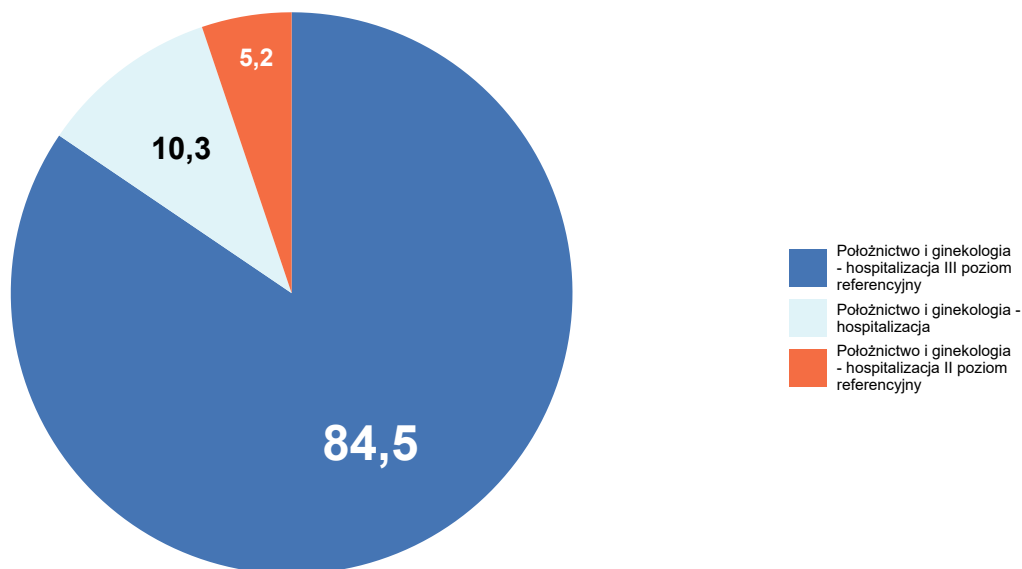

Opracowanie DAiS na podstawie danych NFZ

Szczegółowe dane odnośnie liczby hospitalizacji na poszczególnych oddziałach i w ramach poszczególnych zakresów prezentują Tabela 2.1.111 oraz Tabela 2.1.112. Ze względu na występującą możliwość sprawozdania tej samej hospitalizacji na kilku oddziałach lub zakresach, liczba hospitalizacji w danym szpitalu liczona według zakresów i według oddziałów niekoniecznie jest taka sama.

**Tabela 2.1.111:** Liczba hospitalizacji wykazanych przez świadczeniodawców wg oddziałów

ID	Oddział położniczo-ginekologiczny [tys.]	Suma [tys.]
12.0014	0,05	0,05
12.0001	0,00	0,00
12.0016	0,00	0,00
12.0008	0,00	0,00
12.0013	0,00	0,00
12.0048	0,00	0,00
12.0051	0,00	0,00
12.0073	0,00	0,00
<b>Woj.</b>	<b>0,06</b>	<b>0,06</b>

Opracowanie DAiS na podstawie danych NFZ



**Tabela 2.1.112:** Liczba hospitalizacji wykazanych przez świadczeniodawców wg zakresów

ID	Położnictwo i ginekologia - hospitalizacja [tys.]	Położnictwo i ginekologia - hospitalizacja II poziom referencyjny [tys.]	Położnictwo i ginekologia - hospitalizacja III poziom referencyjny [tys.]	Suma [tys.]
12.0014	-	-	0,05	0,05
12.0001	0,00	-	-	0,00
12.0016	-	-	0,00	0,00
12.0008	-	0,00	-	0,00
12.0013	-	0,00	-	0,00
12.0048	0,00	-	-	0,00
12.0051	0,00	-	-	0,00
12.0073	0,00	-	-	0,00
<b>Woj.</b>	<b>0,01</b>	<b>0,00</b>	<b>0,05</b>	<b>0,06</b>

Opracowanie DAiS na podstawie danych NFZ

W Tabeli 2.1.113 zostały zaprezentowane dane dotyczące struktury demograficznej pacjentek podczas poszczególnych hospitalizacji - średni wiek oraz udział pacjentek w różnych grupach wiekowych.

**Tabela 2.1.113:** Struktura demograficzna pacjentek

ID	Średni wiek [lata]	Hospitalizacje pacjentek w wieku					
		0-18 [%]	19-24 [%]	25-29 [%]	30-34 [%]	35-39 [%]	40+ [%]
12.0001	30,3	-	33,3	-	33,3	33,3	-
12.0008	26,5	-	50,0	-	50,0	-	-
12.0013	25,0	-	-	100,0	-	-	-
12.0014	29,5	-	17,4	43,5	19,6	15,2	4,3
12.0016	32,3	-	-	33,3	33,3	33,3	-
12.0048	33,0	-	-	-	100,0	-	-
12.0051	24,0	-	100,0	-	-	-	-
12.0073	28,0	-	-	100,0	-	-	-
<b>Woj.</b>	<b>29,5</b>	-	<b>19,0</b>	<b>39,7</b>	<b>22,4</b>	<b>15,5</b>	<b>3,4</b>

Opracowanie DAiS na podstawie danych NFZ

Statystyki dotyczące miejsca zamieszkania hospitalizowanych pacjentek w odniesieniu do miejsca realizacji świadczeń prezentuje Tabela 2.1.114. W niniejszej analizie miasto na prawach powiatu i przylegający do niego powiat traktowane są jako jeden powiat, np. powiat m. Wrocław i powiat wrocławski.

**Tabela 2.1.114:** Struktura geograficzna pacjentek

ID	Hospitalizacje pacjentek			Średnia odległość pacjentki do szpitala	Odległość jaką przejechało 50% pacjentek	Udział pacjentek ze wsi [%]
	spoza województwa [%]	spoza powiatu, z tego samego województwa [%]	z tego samego powiatu [%]			
12.0001	33,3	-	66,7	103,7	19,2	66,7
12.0008	-	-	100,0	3,0	3,0	50,0
12.0013	-	100,0	-	6,5	6,5	100,0
12.0014	6,5	32,6	60,9	17,4	12,5	63,0
12.0016	33,3	66,7	-	21,5	19,4	-
12.0048	-	-	100,0	-	0,0	-
12.0051	-	-	100,0	-	0,0	-
12.0073	-	100,0	-	19,0	19,0	-
<b>Woj.</b>	<b>8,6</b>	<b>32,8</b>	<b>58,6</b>	<b>20,8</b>	<b>12,5</b>	<b>56,9</b>

Opracowanie DAiS na podstawie danych NFZ

**Tabela 2.1.115:** Udział hospitalizacji w szpitalach wg najczęściej sprawozdawanych produktów

ID	Liczba hospitalizacji [tys.]	Hospitalizacja z... [%]
12.0001	0,0	100,0
12.0008	0,0	100,0
12.0013	0,0	100,0
12.0014	0,0	100,0
12.0016	0,0	100,0
12.0048	0,0	100,0
12.0051	0,0	100,0
12.0073	0,0	100,0
<b>Woj.</b>	<b>0,1</b>	<b>100,0</b>

Opracowanie DAiS na podstawie danych NFZ

**Tabela 2.1.116:** Nazwy najczęstszych produktów

Pełna nazwa produktu
Hospitalizacja z przyczyn nieujętych gdzie indziej

Opracowanie DAiS na podstawie danych NFZ

W tabeli 2.1.117 przeanalizowano tryby wypisów pacjentek po zakończeniu hospitalizacji realizowanej z rozpoznaniem wchodzącym w skład analizowanej podgrupy.

**Tabela 2.1.117:** Informacje o trybach wypisu ze szpitala

ID	Zakończenie procesu leczenia <sup>1</sup> [%]	Skierowanie do dalszej opieki [%]
12.0001	100,00	-
12.0008	50,00	50,00
12.0013	100,00	-
12.0014	-	100,00
12.0016	66,67	33,33
12.0048	100,00	-
12.0051	100,00	-
12.0073	-	100,00
<b>Woj.</b>	<b>15,52</b>	<b>84,48</b>

<sup>1</sup> Bez wystawienia skierowania do dalszej opieki  
Opracowanie DAiS na podstawie danych NFZ

W tabeli 2.1.118 zaprezentowano statystyki dotyczące czasu hospitalizacji pacjentów (w dniach) z rozpoznaniem z analizowanej podgrupy chorób w poszczególnych szpitalach w województwie.

**Tabela 2.1.118:** Statystyki dotyczące czasu pobytu

ID	Średnia czasu pobytu [dni]	Standaryzowana średnia czasu pobytu [dni] <sup>1</sup>	Mediana czasu pobytu [dni]	Odchylenie standardowe czasu pobytu [dni]	Hospitalizacje, dla których data przyjęcia równa się dacie wypisu [%]	Hospitalizacje trwające poniżej 4 dni [%]
12.0001	3,0	5,4	3,0	2,0	-	66,7
12.0008	1,0	5,0	1,0	0,7	50,0	100,0
12.0013	-	5,3	-	-	100,0	100,0
12.0014	6,2	5,6	5,5	3,1	-	15,2
12.0016	4,3	5,8	2,0	4,9	-	66,7
12.0048	3,0	6,0	3,0	-	-	100,0
12.0051	1,0	3,9	1,0	-	-	100,0
12.0073	7,0	5,3	7,0	-	-	-

**Tabela 2.1.118:** Statystyki dotyczące czasu pobytu

ID	Średnia czasu pobytu [dni]	Standaryzowana średnia czasu pobytu [dni] <sup>1</sup>	Mediana czasu pobytu [dni]	Odchylenie standardowe czasu pobytu [dni]	Hospitalizacje, dla których data przyjęcia równa się dacie wypisu [%]	Hospitalizacje trwające poniżej 4 dni [%]
Woj.	5,5	5,6	5,0	3,3	3,4	27,6

<sup>1</sup> Czas pobytu standaryzowano według płci, wieku oraz liczby pacjentów.  
Opracowanie DAiS na podstawie danych NFZ

## 2.2 Analiza oparta na danych NFZ oraz Zakładu Badań Przesiewowych Instytutu Matki i Dziecka

W opracowaniu wykorzystano dane zawierające informację na temat przeprowadzonych badań przesiewowych noworodków. Dane pochodzą z Zakładu Badań Przesiewowych Instytutu Matki i Dziecka (ZBP-IMiD). Dane zostały oczyszczone z niepoprawnych numerów PESEL oraz bibuł. Podczas procesu przygotowania oraz połączenia danych z tabelą świadczeń NFZ dla grupera dot. analizowanej grupy chorób stracono informację o około 5,9% porodów wykazanych w danych ZBP-IMiD. Dane zostały dołączone do hospitalizacji przy założeniu, że narodziny dziecka nastąpiły między datą przyjęcia a datą wypisu pacjentki oraz hospitalizacja trwała co najmniej jeden dzień. Otrzymany zbiór danych zawiera informacje o 356,9 tys. unikalnych numerach bibuł użytych do badań przesiewowych w 2016 roku.

Podczas analizy zbioru pominięto część obserwacji (poniżej 2% zbioru) ze względu na braki lub zidentyfikowane błędy danych dla wskaźników dot. informacji o płci noworodka, masie ciała noworodka, dacie pobrania bibuły, tygodnia trwania ciąży, oceny noworodka wg punktacji Apgar.

Podział noworodków na **kategorie wg masy ciała noworodka** ustalony został na podstawie definicji zawartych w Międzynarodowej Statystycznej Klasyfikacji Chorób i Problemów Zdrowotnych, X rewizja, Tom I, wydanie 2008, str. 805:

1. **do 999 g;**
2. **1000 - 1499 g;**
3. **1500 - 2499 g;**
4. **od 2500 g.**

Podział noworodków na **kategorie wg tygodnia trwania ciąży** ustalony został na podstawie definicji zawartych w Międzynarodowej Statystycznej Klasyfikacji Chorób i Problemów Zdrowotnych, X rewizja, Tom I, wydanie 2008, str. 806:

1. do 36 tygodnia - **Wcześniejak;**
2. 37 - 41 tygodni - **Noworodek donoszony;**
3. od 42 tygodnia - **Noworodek przenoszony.**

W Tabeli 2.2.1 zaprezentowano liczbę urodzeń i porodów w 2016 r. wg danych Zakładu Badań Przesiewowych Instytutu Matki i Dziecka. 'Liczba urodzeń wg IMiD' wskazuje na liczbę unikalnych ID bibuły, na którą pobiera się krew z pięty noworodka najwcześniej po 48 godzinie jego życia. 'Liczba porodów wg IMiD' mówi o liczbie unikalnych hospitalizacji, podczas których urodziło się co najmniej jedno dziecko. 'Liczba porodów wg JGP' wskazuje na liczbę unikalnych hospitalizacji, które zostały sprawozdane w ramach któregoś z JGP: N01 Poród, N02 Poród mnogi lub przedwczesny, N03 Patologia ciąży lub płodu z porodem >5 dni, N09 Ciężka patologia ciąży z porodem - diagnostyka rozszerzona, leczenie kompleksowe >10 dni, N11 Ciężka patologia ciąży z porodem - diagnostyka rozszerzona, leczenie kompleksowe >10 dni z pw lub N13 Ciężka patologia ciąży zakończona porodem zabiegowym >3 dni. 'Liczba matek wg JGP' natomiast to liczba unikalnych pacjentek, które były hospitalizowane w ramach któregoś z wymienionych powyżej JGP.

**Tabela 2.2.1:** Liczba urodzeń i porodów w poszczególnych województwach

Województwo	Liczba urodzeń wg IMiD [tys.]	Liczba porodów wg IMiD [tys.]	Procent porodów wielopłodowych wg IMiD [%]	Liczba porodów wg JGP [tys.]	Liczba matek wg JGP [tys.]	Pokrycie porodów z IMiD porodami z JGP [%]
dolnośląskie	26,30	25,93	1,46	26,73	26,72	96,57
kujawsko-pomorskie	19,49	19,26	1,29	19,63	19,62	97,85
lubelskie	16,01	15,81	1,37	16,35	16,34	95,76
lubuskie	8,65	8,58	1,12	8,80	8,79	96,90
łódzkie	15,15	15,18	1,59	19,88	19,58	76,01
małopolskie	35,84	35,44	1,24	36,38	36,35	97,06
mazowieckie	58,24	57,42	1,45	59,79	59,76	95,82
opolskie	8,31	8,22	1,18	8,48	8,48	96,56
podkarpackie	19,34	19,12	1,26	19,43	19,43	97,35
podlaskie	11,02	10,89	1,23	11,21	11,21	95,83
pomorskie	23,29	22,97	1,46	23,40	23,39	97,76
śląskie	40,60	40,14	1,25	41,23	41,21	97,06
świętokrzyskie	9,59	9,48	1,16	9,70	9,70	97,24
warmińsko-mazurskie	12,54	12,38	1,41	12,91	12,90	95,18
wielkopolskie	37,82	37,37	1,28	38,08	38,07	97,88
zachodniopomorskie	14,69	14,53	1,18	15,41	15,41	93,77
<b>Polska</b>	<b>356,89</b>	<b>352,72</b>	<b>1,33</b>	<b>367,40</b>	<b>366,96</b>	<b>95,56</b>

Opracowanie DAiS na podstawie danych z NFZ i ZBP-IMiD

**Tabela 2.2.2:** Lista świadczeniodawców w województwie śląskim

ID szpitala	Nazwa świadczeniodawcy
12.0001	Zespół Zakładów Opieki Zdrowotnej w Cieszynie
12.0003	Wojewódzki Szpital Specjalistyczny im. Najświętszej Maryi Panny w Częstochowie
12.0004	SP ZOZ Wojewódzki Szpital Specjalistyczny nr 3 w Rybniku
12.0005	Katowickie Centrum Onkologii
12.0008	Beskidzkie Centrum Onkologii - Szpital Miejski im. Jana Pawła II w Bielsku - Białej
12.0010	SP ZOZ Szpital Wielospecjalistyczny w Jaworznie
12.0011	Powiatowy Publiczny ZOZ w Rydułtowach i Wodzisławiu Śląskim z siedzibą w Wodzisławiu Śląskim
12.0013	Wojewódzki Szpital Specjalistyczny nr 2 w Jastrzębiu Zdroju
12.0014	Szpital Wojewódzki w Bielsku - Białej
12.0015	Sosnowiecki Szpital Miejski sp. z o.o.
12.0016	Uniwersyteckie Centrum Kliniczne im. prof. K. Gibińskiego Śląskiego Uniwersytetu Medycznego w Katowicach
12.0018	Szpital Miejski w Rudzie Śląskiej sp. z o.o.
12.0019	SP ZOZ Miejski Szpital Zespolony w Częstochowie
12.0020	Megrez sp. z o.o.
12.0023	Szpital Rejonowy im. dr. Józefa Rostka w Raciborzu
12.0024	Szpital Specjalistyczny nr 2 w Bytomiu
12.0026	Szpital Powiatowy w Zawierciu
12.0027	Wielospecjalistyczny Szpital Powiatowy s.a.
12.0028	Zespół Zakładów Opieki Zdrowotnej w Żywcu
12.0030	Powiatowy Zespół Zakładów Opieki Zdrowotnej
12.0033	Szpital Zakonu Bonifratrów w Katowicach sp. z o.o.
12.0034	Szpital Miejski w Zabrze sp. z o.o.
12.0036	Centrum Dializa sp. z o.o.
12.0037	Szpital w Knurowie
12.0039	ZOZ w Świętochłowicach sp. z o.o.
12.0041	Miejskie Zakłady Opieki Zdrowotnej w Żorach sp. z o.o.
12.0042	SP ZOZ w Myszkowie
12.0043	Szpital Wielospecjalistyczny w Gliwicach
12.0044	Centrum Zdrowia w Mikołowie sp. z o.o.
12.0045	Szpital w Pyskowicach sp. z o.o.
12.0048	SP ZOZ w Lublińcu
12.0049	Szpital Miejski w Siemianowicach Śląskich sp. z o.o.
12.0051	Okręgowy Szpital Kolejowy w Katowicach Spzoz
12.0058	Piekarskie Centrum Medyczne sp. z o.o.

**Tabela 2.2.2:** Lista świadczeniodawców w województwie śląskim

ID szpitala	Nazwa świadczeniodawcy
12.0073	Śląski Instytut Matki i Noworodka sp. z o.o.
12.0074	Mysłowickie Centrum Zdrowia sp. z o.o.
12.0075	Łubinowa sp. z o.o. s.k.
12.0079	Polska Grupa Medyczna sp. z o.o.
12.2986	Perinatologia Śląska sp. z o.o.

Opracowanie DAiS na podstawie danych z NFZ i ZBP-IMiD

**Tabela 2.2.3:** Struktura porodów według świadczeniodawców w województwie śląskim

ID szpitala	Liczba urodzeń wg IMiD [tys.]	Liczba porodów wg IMiD [tys.]	Liczba porodów wg JGP [tys.]	Pokrycie porodów wg IMiD porodami wg JGP [%]	Skumulowany % porodów wg JGP [%]
12.0014	2,22	2,18	2,26	96,45	5,47
12.0008	1,98	1,96	2,00	98,20	10,31
12.0033	1,94	1,93	1,95	98,05	15,05
12.0018	1,88	1,81	1,89	95,55	19,63
12.0034	1,78	1,77	1,82	97,14	24,04
12.0043	1,77	1,74	1,78	97,92	28,35
12.0020	1,69	1,66	1,70	97,41	32,48
12.0003	1,56	1,54	1,59	95,86	36,35
12.0011	1,54	1,53	1,57	97,08	40,16
12.0001	1,33	1,32	1,37	96,42	43,48
12.0024	1,38	1,31	1,35	95,71	46,76
12.0005	1,28	1,27	1,30	97,24	49,92
12.0004	1,28	1,27	1,29	97,91	53,05
12.0073	1,19	1,18	1,21	97,28	55,99
12.0015	1,14	1,12	1,15	97,05	58,79
12.0019	1,08	1,08	1,11	96,85	61,48
12.0044	1,04	1,04	1,05	98,48	64,03
12.0016	1,06	1,01	1,03	96,52	66,54
12.0045	1,00	0,99	1,02	96,88	69,03
12.0023	1,00	0,99	1,03	96,10	71,51
12.0013	1,00	0,98	1,00	96,91	73,95
12.0041	0,97	0,96	0,98	98,05	76,32
12.0027	0,92	0,90	0,92	97,62	78,56
12.0075	0,78	0,78	0,80	97,48	80,48
12.0037	0,74	0,73	0,75	97,21	82,31
12.0028	0,72	0,72	0,73	97,41	84,09
12.0042	0,67	0,66	0,68	96,92	85,74
12.0074	0,63	0,62	0,65	95,39	87,32
12.0036	0,62	0,62	0,63	97,31	88,85
12.0026	0,59	0,59	0,60	97,51	90,31
12.0049	0,57	0,56	0,58	96,56	91,72
12.2986	0,55	0,54	0,56	97,12	93,07
12.0010	0,48	0,48	0,49	97,74	94,25
12.0079	0,46	0,46	0,48	96,43	95,41
12.0048	0,46	0,46	0,47	97,02	96,55
12.0058	0,44	0,44	0,45	97,10	97,64
12.0039	0,41	0,41	0,41	97,33	98,64
12.0030	0,28	0,28	0,29	96,53	99,34
12.0051	0,27	0,27	0,27	97,45	100,00
<b>Woj.</b>	<b>40,65</b>	<b>40,14</b>	<b>41,23</b>	<b>97,06</b>	<b>100,00</b>

Opracowanie DAiS na podstawie danych z NFZ i ZBP-IMiD

W Tabelach 2.2.4 i 2.2.5 zaprezentowano dane dotyczące struktury porodów według niektórych podgrup i w rozbiu na poziomy referencyjne szpitali odpowiednio dla Polski i analizowanego województwa. Przed przygotowaniem zestawienia usunięto te rekordy, gdzie występowały braki danych w zmiennej wskazującej na datę pobrania bibuły. Przy danych nt. rozcięć krocza wzięto pod uwagę kod procedury ICD-9: 73.72 (Poród samoistny z nacięciem krocza i następowym zeszyciem). Liczba wykonanych procedur rozcięcia krocza to

liczba tych porodów wg JGP, podczas których została ona sprawozdana. Wartości w kolumnie 'Udział wśród wszystkich porodów wg JGP [%]' wyróżniono gradientem.

**Tabela 2.2.4:** Struktura porodów według podgrup oraz poziomów referencyjnych szpitali w Polsce

Nazwa podgrupy	Poziom referencyjny	Liczba porodów wg IMiD [tys.]	Liczba porodów wg JGP [tys.]	Udział wśród wszystkich porodów wg JGP [%]	Liczba wykonanych procedur rozcięcia krocza [tys.]	Udział procedury w porodach wg JGP [%]
Ciecie cesarskie	1	52,30	52,29	14,92	0,06	0,11
Ciecie cesarskie	2	30,24	30,24	8,63	0,05	0,17
Ciecie cesarskie	3	38,07	38,05	10,86	0,05	0,13
Ciąże utracone	3	0,00	0,00	0,00	0,00	100,00
Ciąże wielopłodowe	2	0,02	0,02	0,01	0,00	5,26
Ciąże wielopłodowe	3	0,41	0,41	0,12	0,01	2,71
Komplikacje w połogu	2	0,16	0,15	0,04	0,05	31,58
Komplikacje w połogu	3	0,05	0,04	0,01	0,02	40,00
Patologia ciąży	2	8,60	8,29	2,37	1,86	22,43
Patologia ciąży	3	14,89	14,38	4,10	3,80	26,42
Poród drogami natury	1	1,46	1,46	0,42	0,35	23,78
Poród drogami natury	2	1,25	1,24	0,35	0,14	11,26
Poród drogami natury	3	1,40	1,40	0,40	0,13	9,59
Poród siłami natury	1	72,69	72,64	20,73	39,09	53,82
Poród siłami natury	2	52,81	52,80	15,07	27,89	52,82
Poród siłami natury	3	43,88	43,87	12,52	24,03	54,77
Powikłania czynności porodowej/porodu	1	0,40	0,22	0,06	0,04	19,27
Powikłania czynności porodowej/porodu	2	22,95	22,86	6,52	5,72	25,01
Powikłania czynności porodowej/porodu	3	10,11	10,02	2,86	2,91	29,01
<b>Razem</b>		<b>351,67</b>	<b>350,38</b>	<b>100,00</b>	<b>106,20</b>	<b>30,31</b>

Opracowanie DAiS na podstawie danych z NFZ i ZBP-IMiD

**Tabela 2.2.5:** Struktura porodów według podgrup oraz poziomów referencyjnych szpitali w województwie śląskim

Nazwa podgrupy	Poziom referencyjny	Liczba porodów wg IMiD [tys.]	Liczba porodów wg JGP [tys.]	Udział wśród wszystkich porodów wg JGP [%]	Liczba wykonanych procedur rozcięcia krocza [tys.]	Udział procedury w porodach wg JGP [%]
Ciecie cesarskie	1	7,03	7,03	17,58	0,01	0,10
Ciecie cesarskie	2	5,08	5,08	12,72	0,00	0,02
Ciecie cesarskie	3	2,51	2,51	6,29	0,00	0,08
Komplikacje w połogu	2	0,01	0,01	0,04	0,00	21,43
Komplikacje w połogu	3	0,02	0,02	0,05	0,01	38,89
Patologia ciąży	2	0,52	0,48	1,20	0,09	18,92
Patologia ciąży	3	0,73	0,72	1,79	0,12	17,02
Poród drogami natury	1	0,12	0,12	0,30	0,02	19,01
Poród drogami natury	2	0,15	0,15	0,37	0,02	13,51
Poród drogami natury	3	0,03	0,03	0,07	0,00	11,11
Poród siłami natury	1	10,66	10,66	26,68	6,07	56,96
Poród siłami natury	2	6,99	6,99	17,48	3,66	52,39
Poród siłami natury	3	2,93	2,92	7,31	1,69	57,73
Powikłania czynności porodowej/porodu	1	0,03	0,01	0,04	0,00	14,29
Powikłania czynności porodowej/porodu	2	1,66	1,66	4,14	0,45	27,01
Powikłania czynności porodowej/porodu	3	1,59	1,57	3,94	0,27	17,03
<b>Razem</b>		<b>40,06</b>	<b>39,96</b>	<b>100,00</b>	<b>12,42</b>	<b>31,07</b>

Opracowanie DAiS na podstawie danych z NFZ i ZBP-IMiD

W Tabelach 2.2.6 i 2.2.7 zaprezentowano dane dotyczące struktury porodów według niektórych podgrup i w rozbiciu na kilka grup wiekowych kobiet odpowiednio dla Polski i analizowanego województwa. Do przygotowania zestawienia wybrano jedynie te rekordy, gdzie sprawozdano poród wg metodyki NFZ (czyli wg JGP) w trzech podgrupach: Poród siłami natury, Poród drogami natury i Cięcie cesarskie. Wartości w tabelach wyróżniono gradientem.

**Tabela 2.2.6:** Struktura wieku matki a liczba porodów danego typu w Polsce

Grupa wiekowa	Poród siłami natury [%]	Poród drogami natury [%]	Cesarskie cięcie [%]	Łącznie porodów [tys.]
0-19	1,48	0,04	0,68	6,75
20-24	8,53	0,22	4,68	41,24
25-29	19,00	0,51	12,41	98,08
30-34	19,30	0,44	14,69	105,78
35-39	7,73	0,16	6,99	45,70
40 i więcej	1,51	0,03	1,61	9,67
<b>Razem</b>	<b>57,54</b>	<b>1,40</b>	<b>41,06</b>	<b>307,22</b>

Opracowanie DAiS na podstawie danych z NFZ i ZBP-IMiD

**Tabela 2.2.7:** Struktura wieku matki a liczba porodów danego typu w województwie śląskim

Grupa wiekowa	Poród siłami natury [%]	Poród drogami natury [%]	Cesarskie cięcie [%]	Łącznie porodów [tys.]
0-19	1,45	0,02	0,69	0,79
20-24	8,25	0,13	4,79	4,81
25-29	19,80	0,36	12,75	12,02
30-34	19,27	0,24	14,42	12,40
35-39	7,67	0,08	6,99	5,38
40 i więcej	1,48	0,01	1,59	1,12
<b>Razem</b>	<b>57,91</b>	<b>0,85</b>	<b>41,24</b>	<b>36,53</b>

Opracowanie DAiS na podstawie danych z NFZ i ZBP-IMiD

W Tabelach 2.2.8 i 2.2.9 zaprezentowano dane dotyczące struktury porodów według podgrup wyznaczonych na podstawie danych NFZ i kategorii masy ciała noworodków odpowiednio dla Polski i analizowanego województwa. Wartości w kolumnach wyróżniono gradientem.

**Tabela 2.2.8:** Struktura porodów wg kategorii masy ciała noworodków i podgrup w Polsce

Nazwa podgrupy	do 999g - udział w wierszu [%]	1000-1499g - udział w wierszu [%]	1500-2499g - udział w wierszu [%]	od 2500g - udział w wierszu [%]	Łącznie noworodków [tys.]
Ciąże utracone	82,35	-	-	17,65	0,02
Opieka nad ciążą i połogiem	-	-	22,73	77,27	0,02
Patologia ciąży	0,87	1,50	14,54	83,09	25,63
Poród siłami natury	0,02	0,02	1,44	98,52	169,58
Poród drogami natury	0,02	0,05	1,44	98,49	4,10
Cięcie cesarskie	0,17	0,30	3,57	95,96	121,75
Powikłania czynności porodowej/porodu	2,08	2,90	19,48	75,54	35,17
Komplikacje w połogu	-	0,91	4,11	94,98	0,22
Ciąże wielopłodowe	1,98	5,72	41,07	51,23	0,86
<b>Razem</b>	<b>0,34</b>	<b>0,52</b>	<b>4,98</b>	<b>94,16</b>	<b>357,35</b>

Opracowanie DAiS na podstawie danych z NFZ i ZBP-IMiD

**Tabela 2.2.9:** Struktura porodów wg kategorii masy ciała noworodków i podgrup w województwie śląskim

Nazwa podgrupy	do 999g - udział w wierszu [%]	1000-1499g - udział w wierszu [%]	1500-2499g - udział w wierszu [%]	od 2500g - udział w wierszu [%]	Łącznie noworodków [tys.]
Opieka nad ciążą i położeniem	-	-	-	100,00	0,00
Patologia ciąży	0,96	2,06	21,99	74,98	1,46
Poród siłami natury	0,00	0,03	2,01	97,96	20,59
Poród drogami natury	0,34	-	2,03	97,64	0,30
Ciecie cesarskie	0,20	0,28	4,60	94,91	14,78
Powikłania czynności porodowej/porodu	2,97	4,36	25,41	67,26	3,51
Komplikacje w położu	-	-	5,71	94,29	0,04
Ciąże wielopłodowe	-	20,00	30,00	50,00	0,01
<b>Razem</b>	<b>0,37</b>	<b>0,57</b>	<b>5,69</b>	<b>93,37</b>	<b>40,68</b>

Opracowanie DAiS na podstawie danych z NFZ i ZBP-IMiD

**Wykres 2.2.1:** Średnia długość hosp. (lewa mapa) oraz średnia długość hosp. po porodzie (prawa mapa) dla podgrupy: Patologia ciąży

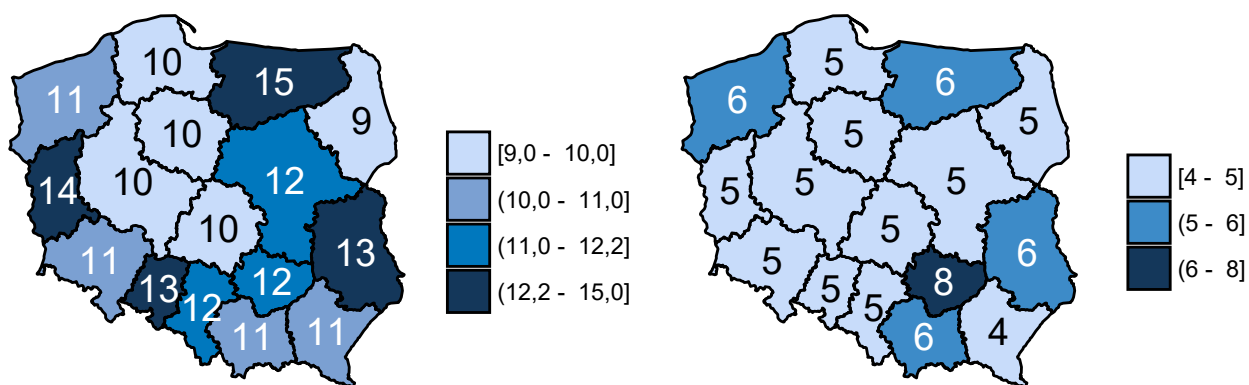

Opracowanie DAiS na podstawie danych z NFZ i ZBP-IMiD



**Wykres 2.2.2:** Średnia długość hosp. (lewa mapa) oraz średnia długość hosp. po porodzie (prawa mapa) dla podgrupy: Poród siłami natury

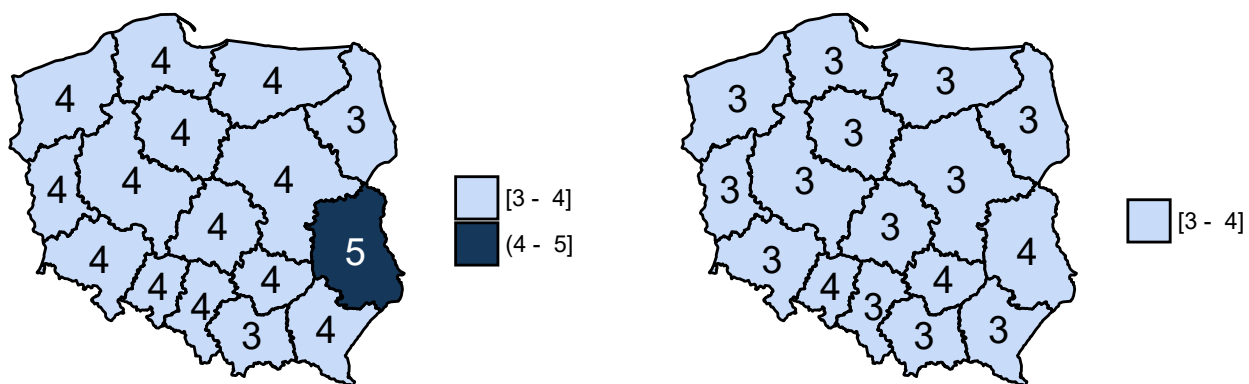

Opracowanie DAiS na podstawie danych z NFZ i ZBP-IMiD

**Wykres 2.2.3:** Średnia długość hosp. (lewa mapa) oraz średnia długość hosp. po porodzie (prawa mapa) dla podgrupy: Poród drogami natury

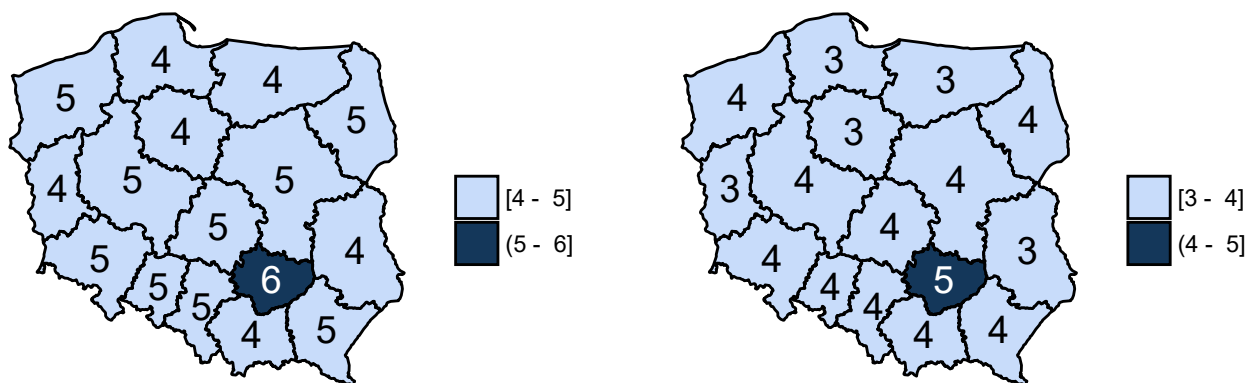

Opracowanie DAiS na podstawie danych z NFZ i ZBP-IMiD

**Wykres 2.2.4:** Średnia długość hosp. (lewa mapa) oraz średnia długość hosp. po porodzie (prawa mapa) dla podgrupy: Ciecie cesarskie

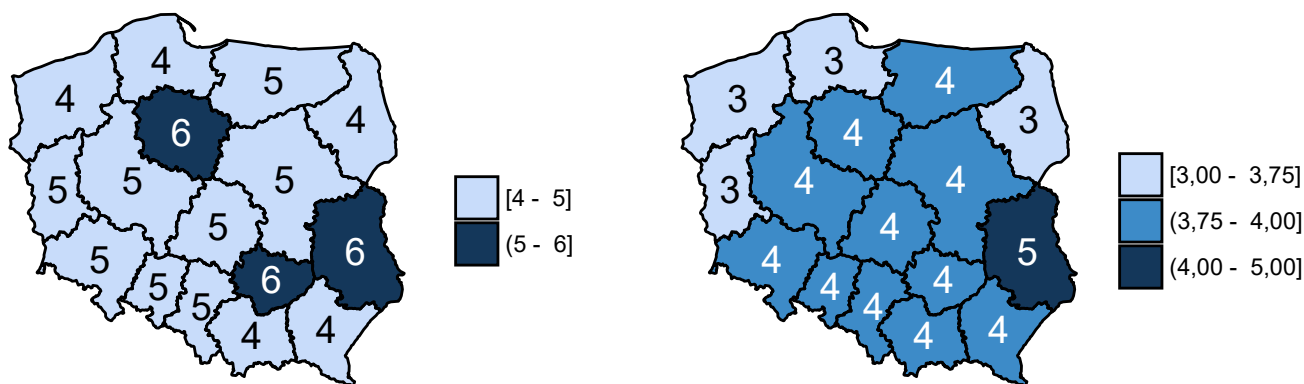

Opracowanie DAiS na podstawie danych z NFZ i ZBP-IMiD

**Wykres 2.2.5:** Średnia długość hosp. (lewa mapa) oraz średnia długość hosp. po porodzie (prawa mapa) dla podgrupy: Powikłania czynności porodowej/porodu

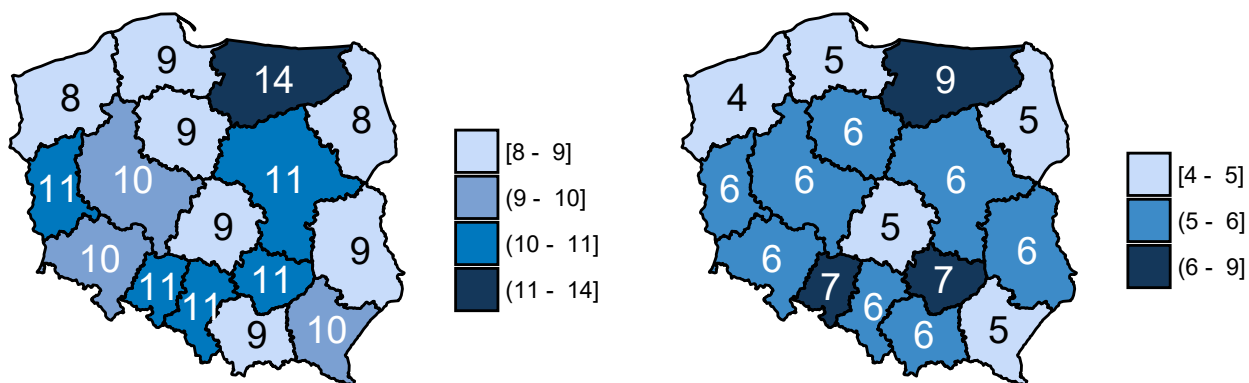

Opracowanie DAiS na podstawie danych z NFZ i ZBP-IMiD

**Tabela 2.2.10:** Średni czas oraz mediana czasu hospitalizacji łącznie, po urodzeniu i przed urodzeniem dla podgrupy: Patologia ciąży

ID szpitala	Średni czas hosp.	Mediana czasu hosp.	Średni czas hosp. po porodzie	Mediana czasu hosp. po porodzie	Średni czas hosp. przed porodem	Mediana czasu hosp. przed porodem
12.0001	4	4,00	3	3	1	1,00
12.0003	12	9,00	7	6	5	2,00
12.0004	4	4,00	2	3	2	2,00
12.0005	9	8,00	4	4	5	4,00
12.0008	14	11,00	5	4	10	6,00

**Tabela 2.2.10:** Średni czas oraz mediana czasu hospitalizacji łącznie, po urodzeniu i przed urodzeniem dla podgrupy: Patologia ciąży

ID szpitala	Średni czas hosp.	Mediana czasu hosp.	Średni czas hosp. po porodzie	Mediana czasu hosp. po porodzie	Średni czas hosp. przed porodem	Mediana czasu hosp. przed porodem
12.0010	3	3,00	1	-	2	1,00
12.0011	13	12,00	4	3	10	6,00
12.0013	7	7,00	3	2	4	4,50
12.0014	13	9,00	5	4	8	4,00
12.0015	7	5,00	2	-	4	5,00
12.0016	13	10,00	5	4	8	6,00
12.0018	13	11,00	6	4	8	6,00
12.0020	12	9,00	6	5	6	3,00
12.0023	3	3,00	2	1	2	1,50
12.0024	16	12,00	5	4	10	6,00
12.0026	11	8,00	4	3	6	5,00
12.0027	17	14,00	5	5	11	9,50
12.0028	5	5,00	3	3	2	2,00
12.0030	3	3,00	-	-	3	3,00
12.0033	8	7,00	4	3	3	3,00
12.0034	10	12,00	2	3	8	8,00
12.0036	9	7,00	5	5	3	3,00
12.0039	9	7,00	4	3	5	4,00
12.0041	2	1,00	-	-	2	1,00
12.0042	6	5,50	5	5	-	0,50
12.0043	8	5,00	5	3	3	1,00
12.0044	5	5,00	3	3	2	2,00
12.0073	5	5,50	4	4	1	1,00
12.0074	2	2,00	-	-	2	2,00
12.0079	8	8,00	3	3	5	5,00
12.2986	6	7,00	2	1	4	6,00

Opracowanie DAiS na podstawie danych z NFZ i ZBP-IMiD

**Tabela 2.2.11:** Średni czas oraz mediana czasu hospitalizacji łącznie, po urodzeniu i przed urodzeniem dla podgrupy: Poród siłami natury

ID szpitala	Średni czas hosp.	Mediana czasu hosp.	Średni czas hosp. po porodzie	Mediana czasu hosp. po porodzie	Średni czas hosp. przed porodem	Mediana czasu hosp. przed porodem
12.0001	3	3	3	2,00	1	-
12.0003	4	4	4	3,00	-	-
12.0004	4	4	3	3,00	1	1
12.0005	4	3	3	3,00	-	-
12.0008	4	3	3	2,00	1	-
12.0010	4	3	3	3,00	1	-
12.0011	4	4	4	3,00	1	-
12.0013	3	3	3	2,00	1	-
12.0014	4	3	3	3,00	1	-
12.0015	5	4	4	3,00	1	-
12.0016	4	4	3	3,00	1	-
12.0018	3	3	3	2,00	-	-
12.0019	4	4	4	3,00	-	-
12.0020	4	4	3	3,00	-	-
12.0023	3	3	3	2,00	1	-
12.0024	5	4	4	3,00	1	-
12.0026	5	4	4	3,00	1	-
12.0027	5	4	4	3,00	1	-
12.0028	5	4	4	3,00	1	-
12.0030	5	3	3	2,50	2	-
12.0033	3	3	3	2,00	1	-
12.0034	5	4	4	3,00	1	-
12.0036	3	3	3	3,00	-	-

**Tabela 2.2.11:** Średni czas oraz mediana czasu hospitalizacji łącznie, po urodzeniu i przed urodzeniem dla podgrupy: Poród siłami natury

ID szpitala	Średni czas hosp.	Mediana czasu hosp.	Średni czas hosp. po porodzie	Mediana czasu hosp. po porodzie	Średni czas hosp. przed porodem	Mediana czasu hosp. przed porodem
12.0037	5	3	3	2,00	2	-
12.0039	4	4	3	3,00	1	-
12.0041	4	3	3	3,00	1	-
12.0042	4	3	3	3,00	1	-
12.0043	3	3	2	2,00	-	-
12.0044	4	3	3	3,00	1	-
12.0045	5	4	4	3,00	1	1
12.0048	4	3	3	3,00	1	-
12.0049	5	4	4	3,00	2	1
12.0051	4	4	3	3,00	1	-
12.0058	4	3	3	3,00	1	-
12.0073	3	3	3	2,00	-	-
12.0074	3	3	2	2,00	1	-
12.0075	3	3	3	2,00	-	-
12.0079	4	3	3	2,00	1	-
12.2986	4	4	4	3,00	1	-

Opracowanie DAiS na podstawie danych z NFZ i ZBP-IMiD

**Tabela 2.2.12:** Średni czas oraz mediana czasu hospitalizacji łącznie, po urodzeniu i przed urodzeniem dla podgrupy: Poród drogami natury

ID szpitala	Średni czas hosp.	Mediana czasu hosp.	Średni czas hosp. po porodzie	Mediana czasu hosp. po porodzie	Średni czas hosp. przed porodem	Mediana czasu hosp. przed porodem
12.0001	4	3,00	3	3,00	1	-
12.0003	3	3,00	3	3,00	-	-
12.0005	4	4,00	3	3,00	1	1,00
12.0008	4	3,00	3	2,00	1	1,00
12.0011	6	4,00	5	4,00	1	0,50
12.0013	3	3,00	2	2,00	1	1,00
12.0014	5	6,00	5	4,00	1	-
12.0015	7	7,00	6	6,00	1	1,00
12.0016	6	6,50	6	5,50	1	1,00
12.0018	5	5,00	2	2,00	2	3,00
12.0020	4	4,00	4	3,00	1	-
12.0023	5	5,00	4	4,00	1	-
12.0024	4	3,50	3	3,00	-	0,50
12.0027	6	6,00	5	5,00	1	1,00
12.0028	4	4,00	4	4,00	1	-
12.0033	4	3,50	3	3,00	1	-
12.0034	5	5,00	4	4,00	1	1,00
12.0036	4	3,50	3	3,00	-	-
12.0037	4	3,50	3	3,00	-	0,50
12.0039	5	4,00	4	3,00	1	1,00
12.0041	5	4,00	3	3,00	1	1,00
12.0043	3	3,00	3	3,00	1	1,00
12.0044	4	3,50	4	3,50	-	-
12.0045	6	7,00	4	5,00	2	1,00
12.0049	5	5,00	4	3,00	1	-
12.0051	3	3,00	3	3,00	-	-
12.0058	6	4,00	4	4,00	2	-
12.0073	3	3,00	3	2,50	1	-
12.0075	3	3,00	3	3,00	1	1,00

Opracowanie DAiS na podstawie danych z NFZ i ZBP-IMiD

**Tabela 2.2.13:** Średni czas oraz mediana czasu hospitalizacji łącznie, po urodzeniu i przed urodzeniem dla podgrupy: Ciecie cesarskie

ID szpitala	Średni czas hosp.	Mediana czasu hosp.	Średni czas hosp. po porodzie	Mediana czasu hosp. po porodzie	Średni czas hosp. przed porodem	Mediana czasu hosp. przed porodem
12.0001	5	4	4	3	2	1
12.0003	6	6	5	5	1	1
12.0004	6	5	4	4	1	1
12.0005	4	4	3	3	1	1
12.0008	5	4	3	3	2	1
12.0010	5	5	4	4	1	1
12.0011	5	4	4	4	1	1
12.0013	5	4	3	3	2	1
12.0014	5	4	4	3	1	1
12.0015	6	4	4	3	2	1
12.0016	5	4	4	3	1	-
12.0018	4	4	3	3	1	1
12.0019	5	4	4	4	1	1
12.0020	4	4	3	3	1	1
12.0023	5	5	4	4	1	1
12.0024	9	7	5	4	4	2
12.0026	5	4	4	3	1	-
12.0027	5	4	4	4	1	-
12.0028	5	4	4	3	1	1
12.0030	5	4	4	3	2	-
12.0033	3	3	3	2	1	-
12.0034	6	4	4	3	2	1
12.0036	4	4	3	3	-	-
12.0037	6	5	4	3	3	1
12.0039	5	3	3	3	1	-
12.0041	5	4	3	3	2	1
12.0042	6	5	4	4	1	1
12.0043	4	3	3	3	1	1
12.0044	4	4	4	3	1	-
12.0045	6	5	4	4	2	1
12.0048	5	5	4	4	1	1
12.0049	6	5	4	4	2	1
12.0051	5	4	4	4	1	-
12.0058	6	5	4	4	2	1
12.0073	4	3	3	3	1	-
12.0074	5	4	3	3	2	1
12.0075	4	3	3	3	-	-
12.0079	4	4	3	3	1	1
12.2986	5	4	4	3	1	1

Opracowanie DAiS na podstawie danych z NFZ i ZBP-IMiD

**Tabela 2.2.14:** Średni czas oraz mediana czasu hospitalizacji łącznie, po urodzeniu i przed urodzeniem dla podgrupy: Powikłania czynności porodowej/porodu

ID szpitala	Średni czas hosp.	Mediana czasu hosp.	Średni czas hosp. po porodzie	Mediana czasu hosp. po porodzie	Średni czas hosp. przed porodem	Mediana czasu hosp. przed porodem
12.0001	2	2,00	2	2,00	-	-
12.0003	9	7,00	6	6,00	2	1,00
12.0004	1	1,00	-	-	1	1,00
12.0005	9	8,00	5	4,00	3	3,00
12.0008	11	8,50	6	5,00	5	2,50
12.0010	2	2,00	2	2,00	-	-
12.0011	2	2,00	-	-	2	2,00
12.0012	9	9,00	9	9,00	-	-
12.0013	11	8,00	8	7,00	3	1,00
12.0014	12	8,00	7	6,00	5	1,00

**Tabela 2.2.14:** Średni czas oraz mediana czasu hospitalizacji łącznie, po urodzeniu i przed urodzeniem dla podgrupy: Powikłania czynności porodowej/porodu

ID szpitala	Średni czas hosp.	Mediana czasu hosp.	Średni czas hosp. po porodzie	Mediana czasu hosp. po porodzie	Średni czas hosp. przed porodem	Mediana czasu hosp. przed porodem
12.0015	6	6,00	6	6,00	-	-
12.0016	10	7,00	5	4,00	5	2,00
12.0018	19	12,00	12	6,00	7	3,00
12.0020	11	8,00	6	5,00	4	2,00
12.0024	17	12,00	7	6,00	10	5,00
12.0026	3	3,00	3	3,00	-	-
12.0027	18	13,00	5	5,00	13	8,00
12.0028	4	3,50	4	3,50	-	-
12.0030	2	2,00	2	2,00	-	-
12.0033	7	7,00	5	3,00	3	2,00
12.0034	8	6,50	5	4,50	3	1,00
12.0036	8	7,00	5	4,00	3	2,00
12.0037	2	2,00	2	2,00	-	-
12.0039	5	4,00	4	3,00	1	1,00
12.0041	6	6,00	6	6,00	-	-
12.0042	6	6,00	4	4,00	2	2,00
12.0043	9	8,00	5	4,00	4	3,00
12.0044	2	2,00	2	1,50	-	0,50
12.0049	7	7,00	6	6,50	-	0,50
12.0073	5	5,50	4	4,50	1	-
12.0074	2	2,00	2	2,00	-	-
12.2986	1	1,00	1	1,00	-	-

Opracowanie DAiS na podstawie danych z NFZ i ZBP-IMiD

**Wykres 2.2.6:** Liczba porodów a tydzień trwania ciąży w Polsce

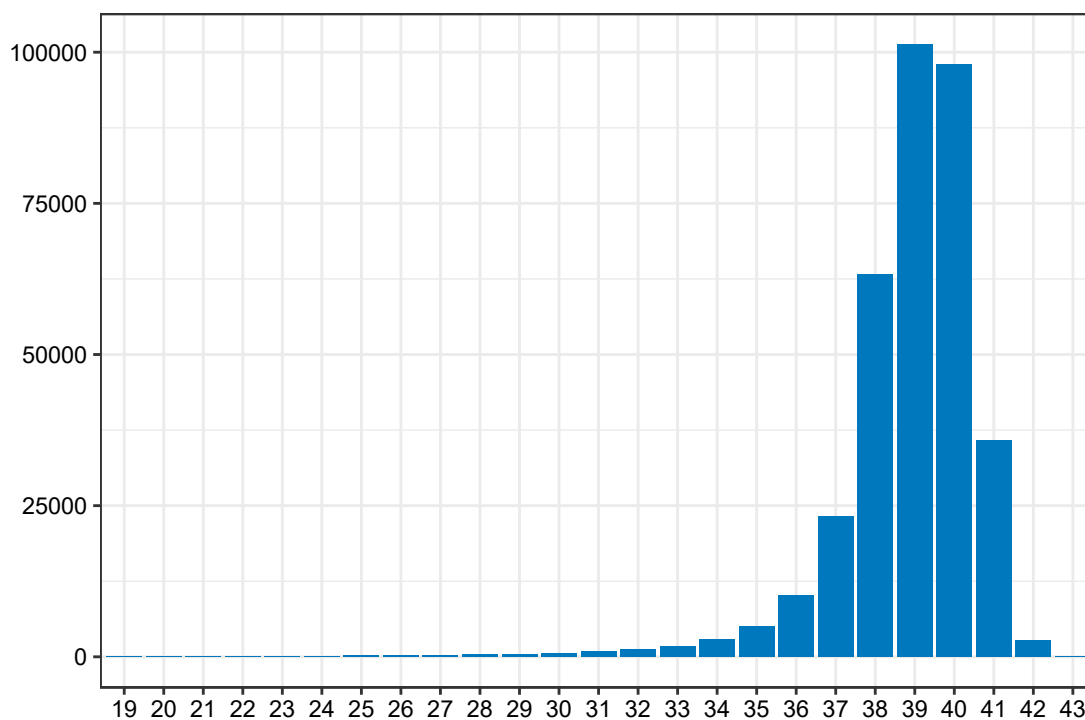

Opracowanie DAiS na podstawie danych z NFZ i ZBP-IMiD

**Wykres 2.2.7:** Liczba porodów a tydzień trwania ciąży w województwie śląskim

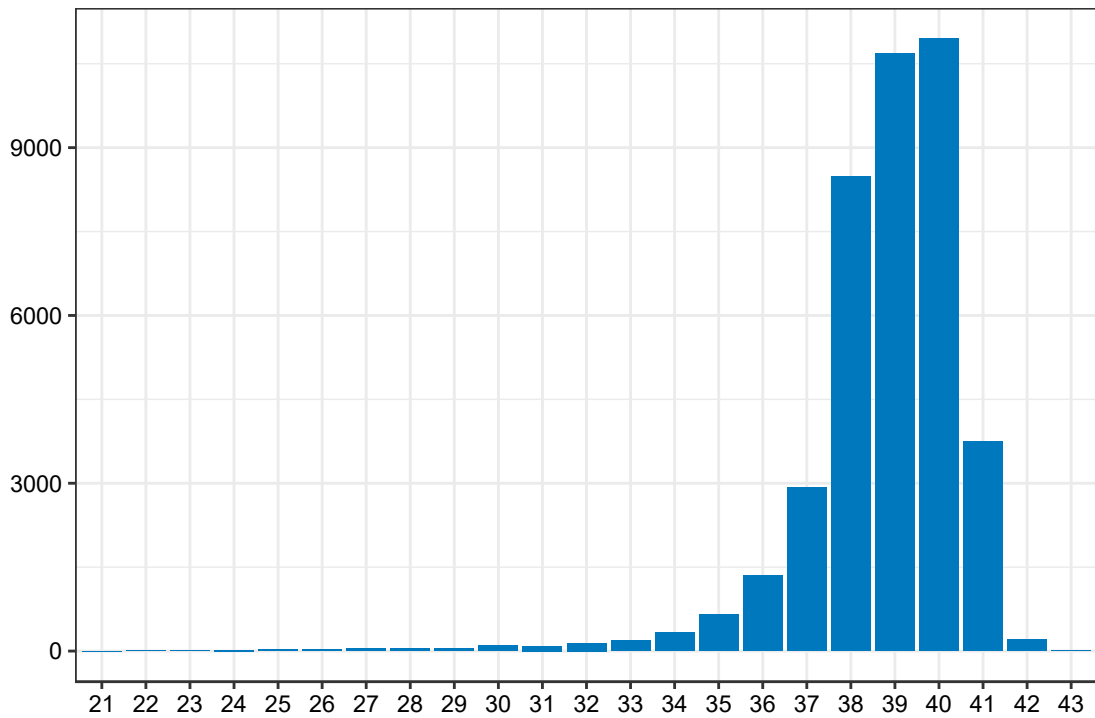

Opracowanie DAiS na podstawie danych z NFZ i ZBP-IMiD

**Wykres 2.2.8:** Liczba porodów a tydzień trwania ciąży dla szpitali o poziomie referencyjnym 1 w Polsce

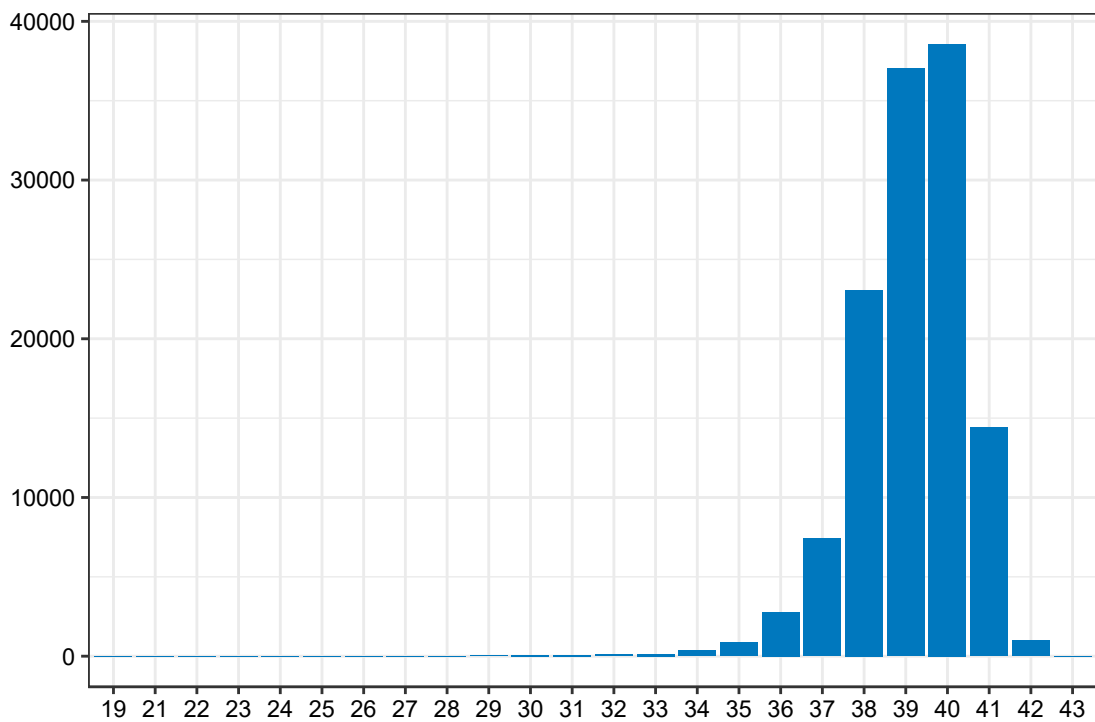

Opracowanie DAiS na podstawie danych z NFZ i ZBP-IMiD

**Wykres 2.2.9:** Liczba porodów a tydzień trwania ciąży dla szpitali o poziomie referencyjnym 1 w województwie śląskim

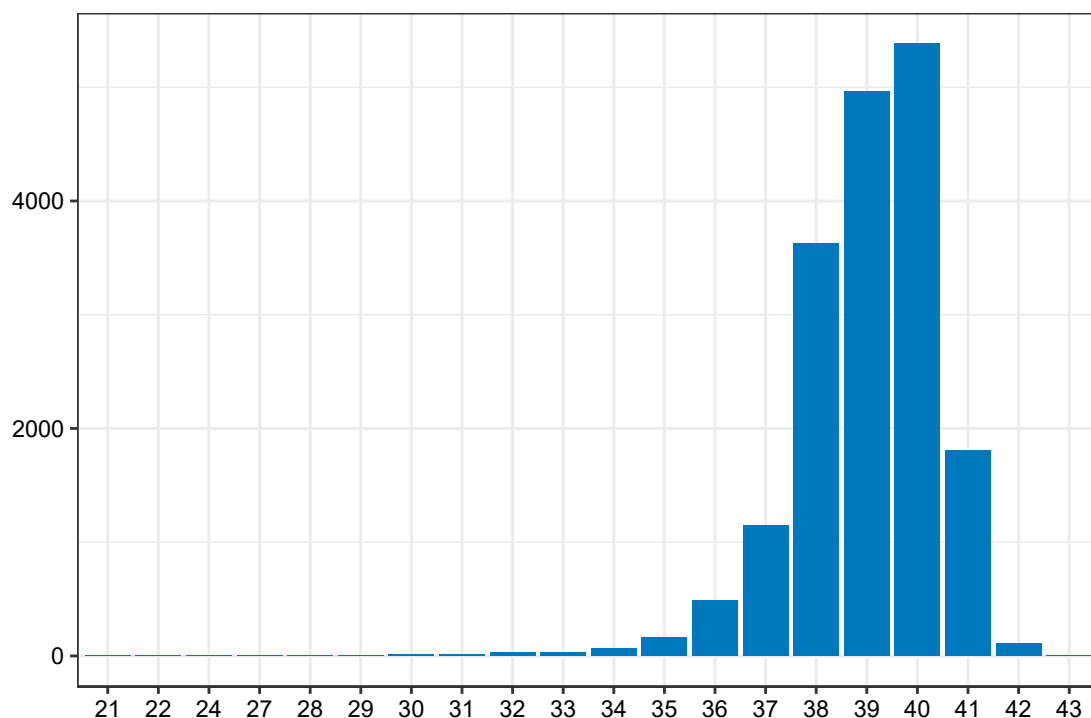

Opracowanie DAiS na podstawie danych z NFZ i ZBP-IMiD

**Wykres 2.2.10:** Liczba porodów a tydzień trwania ciąży dla szpitali o poziomie referencyjnym 2 w Polsce

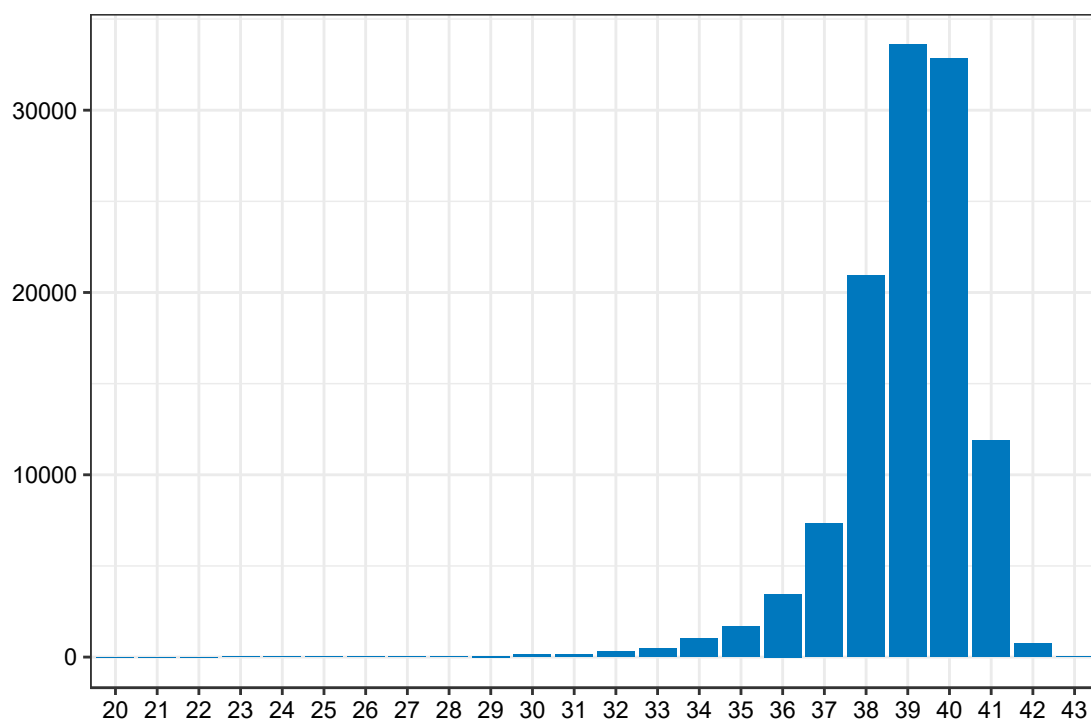

Opracowanie DAiS na podstawie danych z NFZ i ZBP-IMiD



**Wykres 2.2.11:** Liczba porodów a tydzień trwania ciąży dla szpitali o poziomie referencyjnym 2 w województwie śląskim

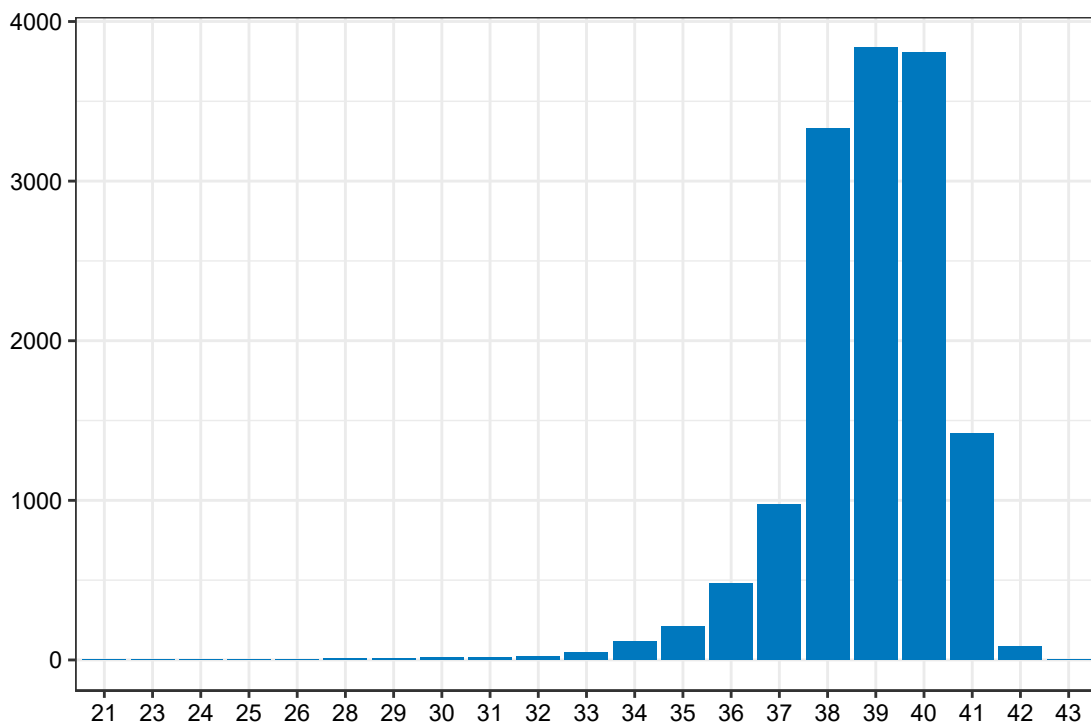

Opracowanie DAiS na podstawie danych z NFZ i ZBP-IMiD

**Wykres 2.2.12:** Liczba porodów a tydzień trwania ciąży dla szpitali o poziomie referencyjnym 3 w Polsce

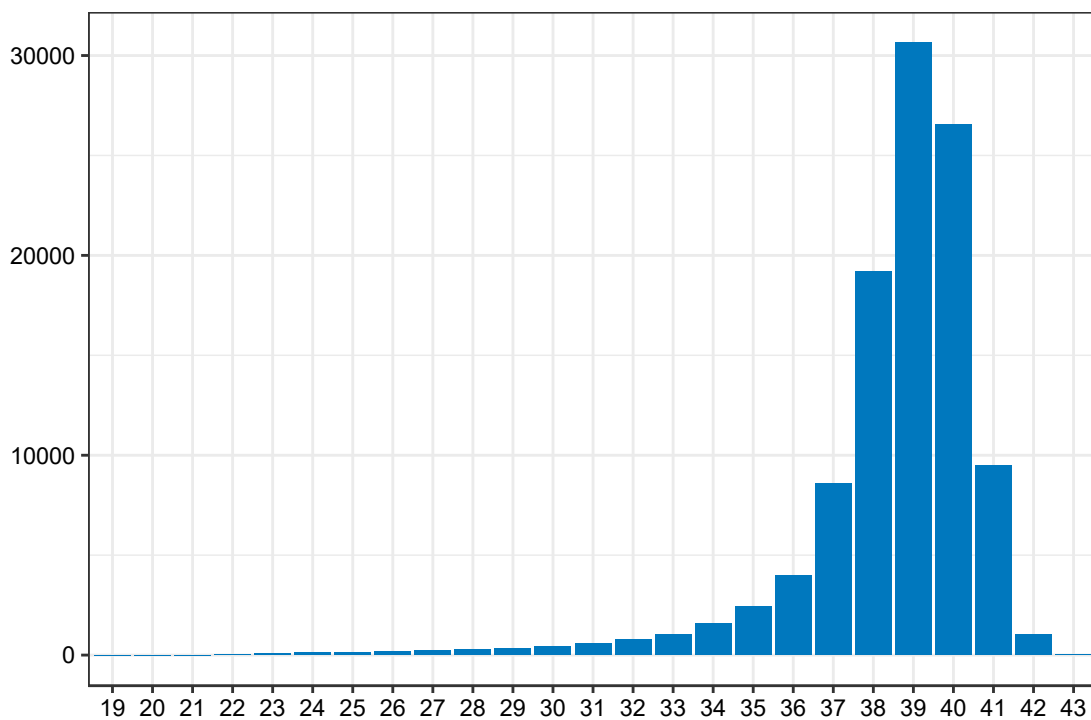

Opracowanie DAiS na podstawie danych z NFZ i ZBP-IMiD

**Wykres 2.2.13:** Liczba porodów a tydzień trwania ciąży dla szpitali o poziomie referencyjnym 3 w województwie śląskim

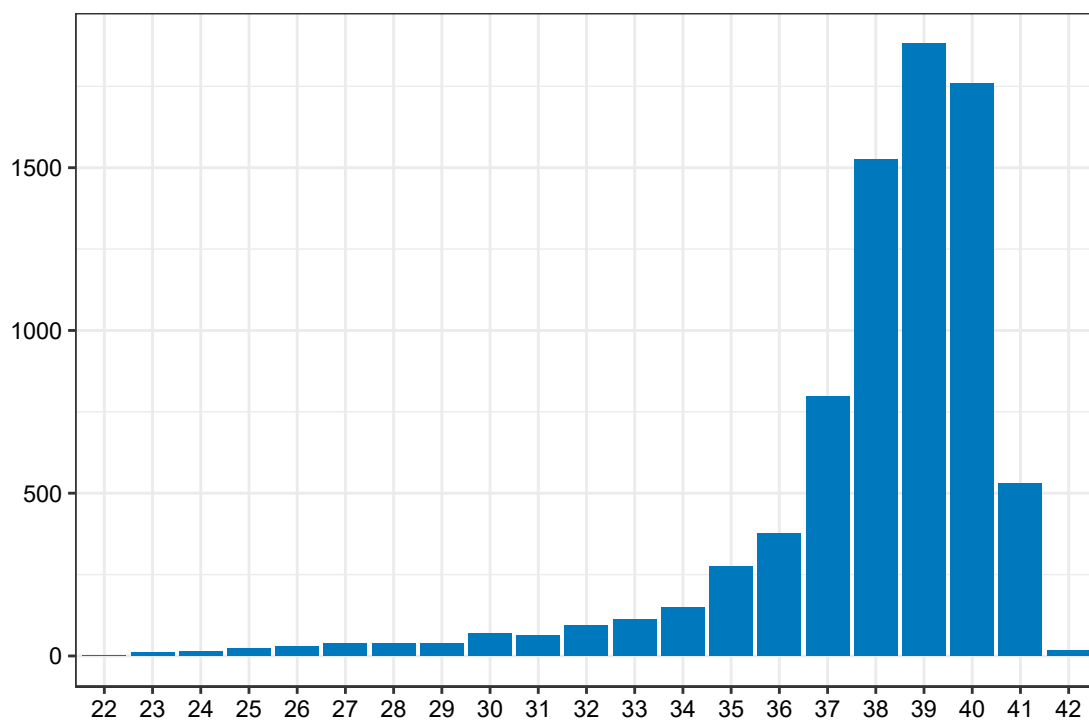

Opracowanie DAiS na podstawie danych z NFZ i ZBP-IMIiD

Na Wykresach 2.2.14 i 2.2.15 zaprezentowano dane dotyczące struktury urodzeń według kategorii tygodnia trwania ciąży w rozbiciu na płeć noworodków odpowiednio dla Polski i analizowanego województwa. Przed przygotowaniem zestawienia usunięto te rekordy, gdzie występowały braki danych w zmiennej wskazującej na tydzień ciąży i płeć noworodka.

**Wykres 2.2.14:** Liczba urodzeń a płeć dziecka oraz kategoria tygodnia trwania ciąży w Polsce

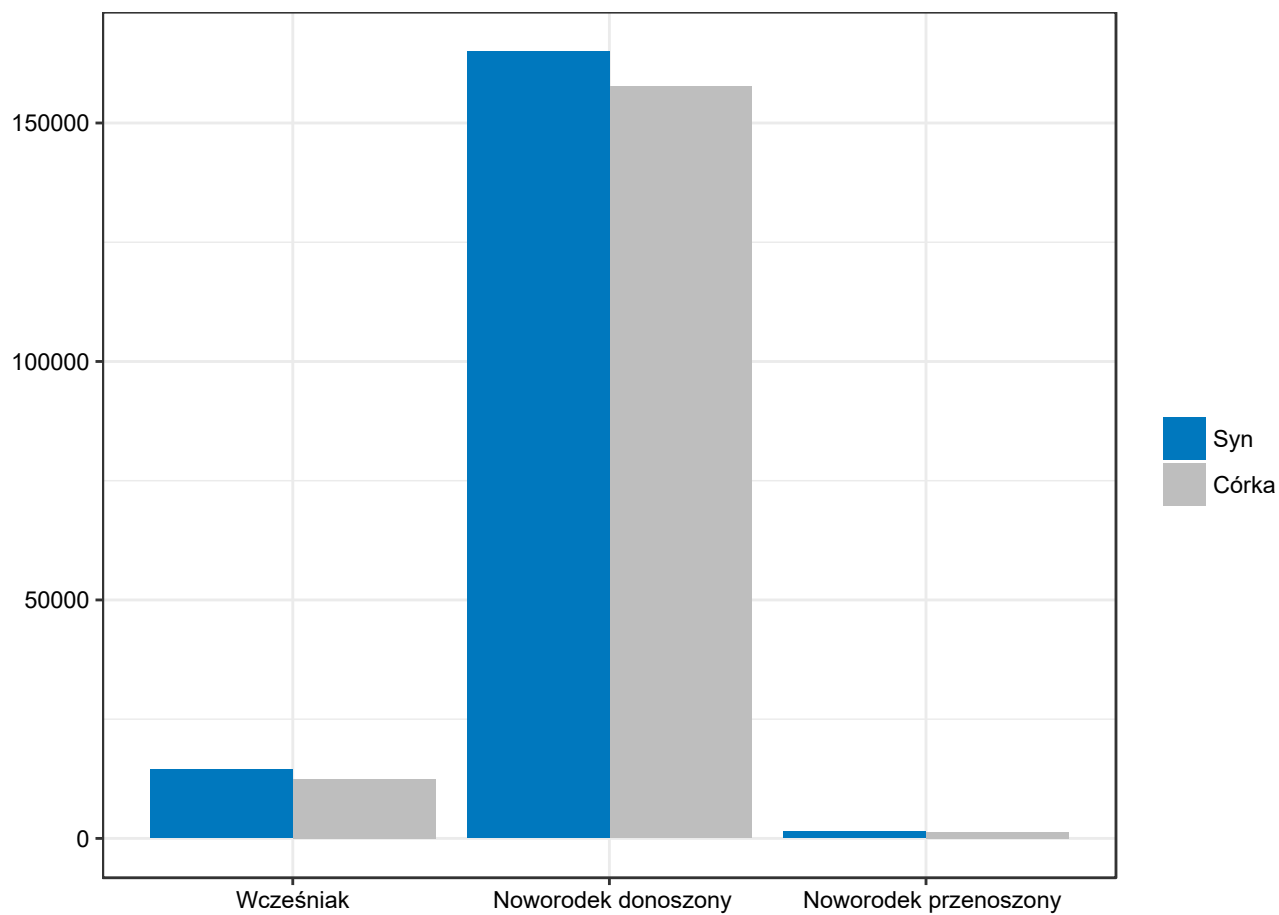

Opracowanie DAiS na podstawie danych NFZ i IMiD

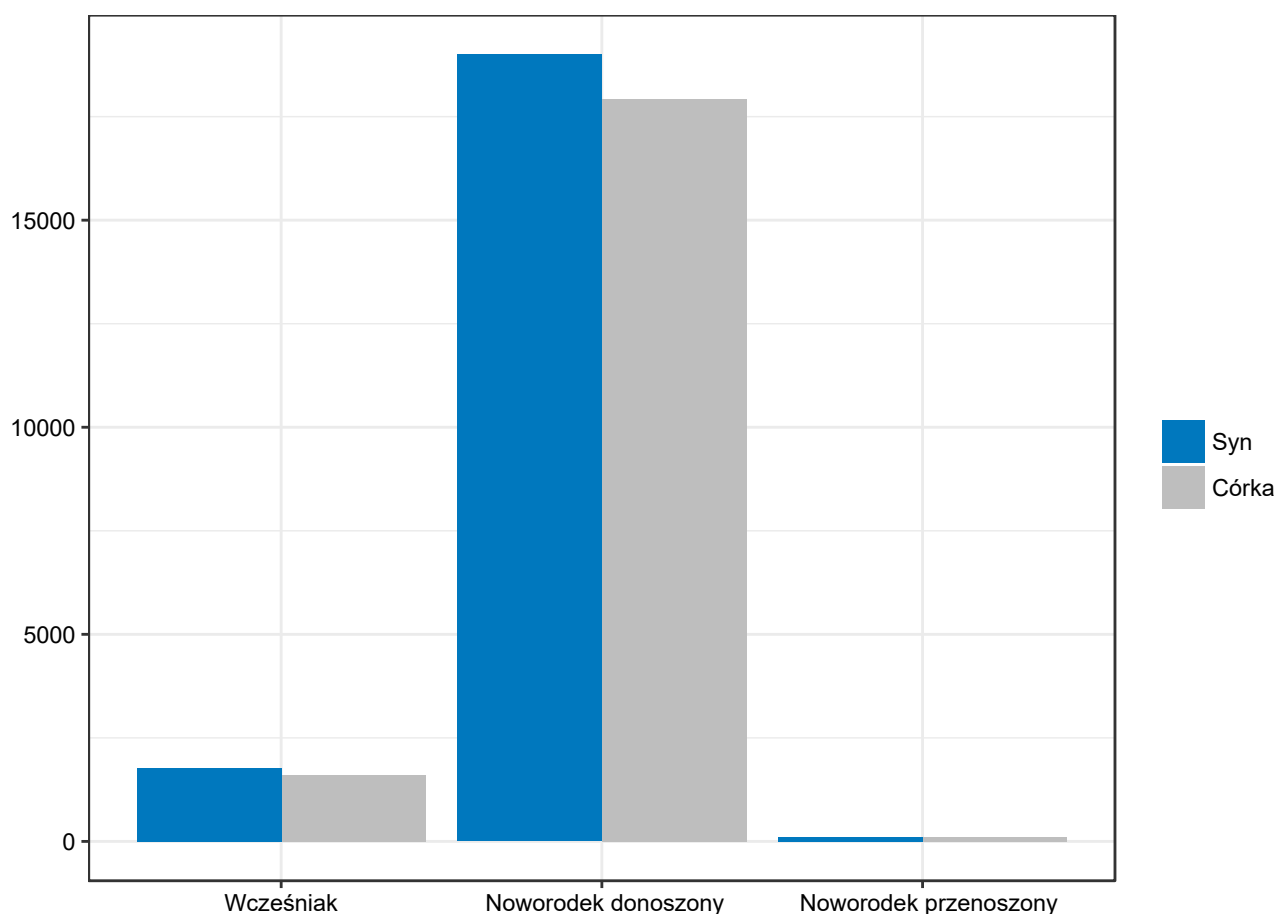
**Wykres 2.2.15:** Liczba urodzeń a płeć dziecka oraz kategoria tygodnia trwania ciąży w województwie śląskim

Opracowanie DAiS na podstawie danych NFZ i IMiD

W Tabelach 2.2.15 i 2.2.16 zaprezentowano dane dotyczące struktury porodów według kilku grup wiekowych kobiet w rozbiciu na kategorie wg tygodnia trwania ciąży odpowiednio dla Polski i analizowanego województwa. Przed przygotowaniem zestawienia usunięto te rekordy, gdzie występowały braki danych w zmiennej wskazującej na tydzień ciąży. Wartości w tabelach wyróżniono gradientem.

**Tabela 2.2.15:** Liczba porodów a wiek pacjentki oraz tydzień trwania ciąży w Polsce

Grupa wiekowa	Wcześnieźnik [%]	Noworodek donoszony [%]	Noworodek przenoszony [%]	Łącznie noworodków [tys.]
0-19	0,18	2,00	0,03	7,75
20-24	0,88	12,10	0,15	46,29
25-29	2,12	29,26	0,28	111,59
30-34	2,63	31,70	0,23	121,81
35-39	1,45	13,63	0,08	53,45
40 i więcej	0,37	2,89	0,01	11,57
<b>Razem</b>	<b>7,64</b>	<b>91,57</b>	<b>0,79</b>	<b>352,45</b>

Opracowanie DAiS na podstawie danych z NFZ i ZBP-IMiD

**Tabela 2.2.16:** Liczba porodów a wiek pacjentki oraz tydzień trwania ciąży w województwie śląskim

Grupa wiekowa	Wczesniak [%]	Noworodek donoszony [%]	Noworodek przenoszony [%]	Łącznie noworodków [tys.]
0-19	0,23	1,95	0,01	0,89
20-24	0,96	11,89	0,08	5,24
25-29	2,31	29,89	0,21	13,13
30-34	2,79	31,23	0,17	13,85
35-39	1,62	13,38	0,04	6,10
40 i więcej	0,42	2,80	0,01	1,31
<b>Razem</b>	<b>8,33</b>	<b>91,14</b>	<b>0,53</b>	<b>40,52</b>

Opracowanie DAiS na podstawie danych z NFZ i ZBP-IMIiD

W Tabelach 2.2.17 i 2.2.18 zaprezentowano dane dotyczące struktury urodzonych noworodków według kategorii tygodnia trwania ciąży i sposobu karmienia noworodków odpowiednio dla Polski i analizowanego województwa. Przed przygotowaniem zestawienia usunięto te rekordy, gdzie występowały braki danych w zmiennej wskazującej na tydzień ciąży.

**Tabela 2.2.17:** struktura urodzonych noworodków według kategorii tygodnia trwania ciąży i sposobu karmienia w Polsce

Noworodek	Karmienie butelką - udział w wierszu [%]	Karmienie piersią - udział w wierszu [%]	Karmienie pozajelitowe - udział w wierszu [%]	Łącznie noworodków [tys.]
wczesniak	13,05	73,61	13,35	26,92
noworodek donoszony	5,50	94,24	0,27	322,75
noworodek przenoszony	4,75	95,14	0,11	2,78

Opracowanie DAiS na podstawie danych z NFZ i ZBP-IMIiD

**Tabela 2.2.18:** struktura urodzonych noworodków według kategorii tygodnia trwania ciąży i sposobu karmienia w województwie śląskim

Noworodek	Karmienie butelką - udział w wierszu [%]	Karmienie piersią - udział w wierszu [%]	Karmienie pozajelitowe - udział w wierszu [%]	Łącznie noworodków [tys.]
wczesniak	25,02	56,80	18,18	3,38
noworodek donoszony	20,98	78,43	0,59	36,93
noworodek przenoszony	18,31	81,22	0,47	0,21

Opracowanie DAiS na podstawie danych z NFZ i ZBP-IMIiD

W Tabelach 2.2.19 i 2.2.20 przedstawiono dane dotyczące struktury urodzeń według kategorii tygodnia trwania ciąży w rozbiu na poziomy referencyjne szpitali, gdzie się one odbywały odpowiednio dla Polski i analizowanego województwa. Wartości w tabelach wyróżniono gradientem.

**Tabela 2.2.19:** Struktura porodów wg kategorii tygodnia trwania ciąży i poziomów referencyjnych świadczeniodawców w Polsce

Poziom ref. szpitala	Wczesniak [%]	Noworodek donoszony [%]	Noworodek przenoszony [%]	Łącznie noworodków [tys.]
1	1,77	33,81	0,28	128,07
2	2,69	29,95	0,21	117,37
3	4,39	26,61	0,29	111,77
<b>Razem</b>	<b>8,85</b>	<b>90,37</b>	<b>0,78</b>	<b>357,21</b>

Opracowanie DAiS na podstawie danych z NFZ i ZBP-IMIiD

**Tabela 2.2.20:** Struktura porodów wg kategorii tygodnia trwania ciąży i poziomów referencyjnych świadczeniodawców w województwie śląskim

Poziom ref. szpitala	Wcześnieak [%]	Noworodek donoszony [%]	Noworodek przenoszony [%]	Łącznie noworodków [tys.]
1	2,23	41,75	0,27	17,98
2	2,61	33,02	0,21	14,57
3	3,74	16,12	0,04	8,09
<b>Razem</b>	<b>8,58</b>	<b>90,89</b>	<b>0,52</b>	<b>40,64</b>

Opracowanie DAiS na podstawie danych z NFZ i ZBP-IMiD

W Tabelach 2.2.21 i 2.2.22 przedstawiono dane dotyczące struktury urodzeń według kategorii tygodnia trwania ciąży i oceny noworodka wg skali Apgar odpowiednio dla Polski i analizowanego województwa. Przed przygotowaniem zestawienia usunięto te rekordy, gdzie występowały braki danych w zmiennej wskazującej na tydzień ciąży i te, przy których punktacja Apgar miała wartość większą niż 10. Wartości w kolumnach wyróżniono gradientami.

**Tabela 2.2.21:** Liczba urodzeń wg skali oceny Apgar oraz tydzień trwania ciąży w Polsce

Ocena wg skali Apgar	Wcześnieak - udział w kolumnie [%]	Noworodek donoszony - udział w kolumnie [%]	Noworodek przenoszony - udział w kolumnie [%]	Łącznie noworodków [tys.]
0	3,11	1,12	0,76	4,47
1	0,99	0,07	0,04	0,49
2	0,58	0,04	0,07	0,28
3	0,82	0,07	0,04	0,44
4	1,02	0,10	0,11	0,60
5	1,96	0,20	0,11	1,18
6	4,23	0,41	0,47	2,47
7	8,15	0,98	1,15	5,38
8	14,82	3,22	3,71	14,46
9	20,13	11,09	11,80	41,50
10	44,21	82,72	81,76	281,00
<b>Razem</b>	<b>100,00</b>	<b>100,00</b>	<b>100,00</b>	<b>352,26</b>

Opracowanie DAiS na podstawie danych z NFZ i ZBP-IMiD

**Tabela 2.2.22:** Liczba urodzeń wg skali oceny Apgar oraz tydzień trwania ciąży w województwie śląskim

Ocena wg skali Apgar	Wcześnieak - udział w kolumnie [%]	Noworodek donoszony - udział w kolumnie [%]	Noworodek przenoszony - udział w kolumnie [%]	Łącznie noworodków [tys.]
0	0,77	0,15	-	0,08
1	1,48	0,09	-	0,08
2	0,89	0,09	0,47	0,06
3	1,25	0,12	-	0,09
4	1,63	0,17	-	0,12
5	2,37	0,35	-	0,21
6	5,58	0,59	2,35	0,41
7	9,43	1,62	1,41	0,92
8	16,99	5,47	7,04	2,61
9	19,28	13,44	20,66	5,65
10	40,33	77,92	68,08	30,27
<b>Razem</b>	<b>100,00</b>	<b>100,00</b>	<b>100,00</b>	<b>40,49</b>

Opracowanie DAiS na podstawie danych z NFZ i ZBP-IMiD

W Tabelach 2.2.23 i 2.2.24 przedstawiono dane dotyczące struktury urodzeń według kategorii masy ciała noworodka i oceny noworodka wg skali Apgar odpowiednio dla Polski i analizowanego województwa. Przed przygotowaniem zestawienia usunięto te rekordy, gdzie masa ciała noworodka wynosiła 0 i te, przy których punktacja Apgar miała wartość większą niż 10. Wartości w kolumnach wyróżniono gradientami.

**Tabela 2.2.23:** Struktura urodzeń wg oceny w skali Apgar i kategorii masy ciała noworodków w Polsce

Ocena wg skali Apgar	do 999g - udział w kolumnie [%]	1000-1499g - udział w kolumnie [%]	1500-2499g - udział w kolumnie [%]	od 2500g - udział w kolumnie [%]	Łącznie noworodków [tys.]
0	10,46	6,91	2,82	1,22	4,83
1	12,19	2,49	0,46	0,07	0,49
2	5,73	1,88	0,28	0,04	0,29
3	8,01	2,76	0,39	0,07	0,45
4	7,73	3,20	0,55	0,11	0,60
5	12,83	6,41	1,38	0,20	1,19
6	13,19	15,03	3,30	0,45	2,50
7	16,11	22,60	7,38	1,06	5,44
8	8,64	20,28	14,92	3,44	14,64
9	3,55	12,32	20,80	11,32	41,96
10	1,55	6,13	47,71	82,03	284,13
<b>Razem</b>	<b>100,00</b>	<b>100,00</b>	<b>100,00</b>	<b>100,00</b>	<b>356,51</b>

Opracowanie DAiS na podstawie danych z NFZ i ZBP-IMiD

**Tabela 2.2.24:** Struktura urodzeń wg oceny w skali Apgar i kategorii masy ciała noworodków w województwie śląskim

Ocena wg skali Apgar	do 999g - udział w kolumnie [%]	1000-1499g - udział w kolumnie [%]	1500-2499g - udział w kolumnie [%]	od 2500g - udział w kolumnie [%]	Łącznie noworodków [tys.]
0	4,90	1,35	0,35	0,18	0,09
1	16,78	3,15	0,87	0,09	0,08
2	8,39	4,05	0,26	0,09	0,06
3	12,59	5,41	0,48	0,13	0,09
4	9,79	4,95	0,87	0,19	0,12
5	7,69	9,91	1,88	0,35	0,21
6	11,89	13,51	4,93	0,66	0,41
7	11,19	23,42	7,98	1,76	0,92
8	11,19	18,47	16,19	5,76	2,61
9	3,50	9,01	20,55	13,62	5,66
10	2,10	6,76	45,64	77,17	30,32
<b>Razem</b>	<b>100,00</b>	<b>100,00</b>	<b>100,00</b>	<b>100,00</b>	<b>40,56</b>

Opracowanie DAiS na podstawie danych z NFZ i ZBP-IMiD

W Tabelach 2.2.25 i 2.2.26 przedstawiono statystyki dotyczące długości trwania hospitalizacji, podczas których nastąpił poród wg oceny noworodka w skali Apgar odpowiednio dla Polski i analizowanego województwa. Przed przygotowaniem zestawienia usunięto te rekordy, gdzie punktacja Apgar miała wartość większą niż 10.

**Tabela 2.2.25:** Skala oceny Apgar a średni czas oraz mediana czasu hospitalizacji łącznie, po urodzeniu i przed urodzeniem w Polsce

Ocena wg skali Apgar	Średni czas hosp.	Mediana czasu hosp.	Średni czas hosp. po porodzie	Mediana czasu hosp. po porodzie	Średni czas hosp. przed porodem	Mediana czasu hosp. przed porodem
-	6	4	4	3	2	1
1	8	5	5	3	3	1
2	10	6	6	4	4	1

**Tabela 2.2.25:** Skala oceny Apgar a średni czas oraz mediana czasu hospitalizacji łącznie, po urodzeniu i przed urodzeniem w Polsce

Ocena wg skali Apgar	Średni czas hosp.	Mediana czasu hosp.	Średni czas hosp. po porodzie	Mediana czasu hosp. po porodzie	Średni czas hosp. przed porodem	Mediana czasu hosp. przed porodem
3	9	6	6	4	3	1
4	9	6	5	4	4	1
5	9	6	6	4	4	1
6	10	6	6	4	3	1
7	10	6	6	4	4	1
8	8	5	5	4	3	1
9	6	4	4	3	2	1
10	5	4	4	3	1	-

Opracowanie DAiS na podstawie danych z NFZ i ZBP-IMiD

**Tabela 2.2.26:** Skala oceny Apgar a średni czas oraz mediana czasu hospitalizacji łącznie, po urodzeniu i przed urodzeniem w województwie śląskim

Ocena wg skali Apgar	Średni czas hosp.	Mediana czasu hosp.	Średni czas hosp. po porodzie	Mediana czasu hosp. po porodzie	Średni czas hosp. przed porodem	Mediana czasu hosp. przed porodem
-	6	4	4	3	2	0,50
1	8	5	5	3	3	1,00
2	7	5	5	4	2	-
3	8	5	5	4	3	1,00
4	8	5	5	4	3	1,00
5	8	6	5	4	3	1,00
6	9	6	6	4	3	1,00
7	8	5	5	4	2	1,00
8	7	5	5	3	2	1,00
9	6	4	4	3	2	1,00
10	5	4	3	3	1	1,00

Opracowanie DAiS na podstawie danych z NFZ i ZBP-IMiD

W Tabelach 2.2.27 i 2.2.28 zaprezentowano dane dotyczące struktury urodzeń według poziomów referencyjnych szpitali i oceny noworodka wg skali Apgar odpowiednio dla Polski i analizowanego województwa. Przed przygotowaniem zestawienia usunięto te rekordy, gdzie punktacja Apgar miała wartość większą niż 10. Wartości w kolumnach wyróżniono gradientami.

**Tabela 2.2.27:** Struktura urodzeń wg oceny w skali Apgar i poziomów referencyjnych szpitali urodzenia w Polsce

Ocena wg skali Apgar	Poziom ref. 1 - udział w kolumnie [%]	Poziom ref. 2 - udział w kolumnie [%]	Poziom ref. 3 - udział w kolumnie [%]	Łącznie noworodków [tys.]
0	0,95	1,11	2,13	4,90
1	0,11	0,08	0,24	0,50
2	0,08	0,05	0,12	0,29
3	0,11	0,06	0,21	0,45
4	0,15	0,10	0,27	0,61
5	0,29	0,22	0,51	1,20
6	0,56	0,48	1,12	2,53
7	1,27	1,09	2,32	5,49
8	3,80	3,72	4,91	14,70
9	13,24	11,42	10,46	42,01
10	79,46	81,66	77,71	284,24



**Tabela 2.2.27:** Struktura urodzeń wg oceny w skali Apgar i poziomów referencyjnych szpitali urodzenia w Polsce

Ocena wg skali Apgar	Poziom ref. 1 - udział w kolumnie [%]	Poziom ref. 2 - udział w kolumnie [%]	Poziom ref. 3 - udział w kolumnie [%]	Łącznie noworodków [tys.]
<b>Razem</b>	<b>100,00</b>	<b>100,00</b>	<b>100,00</b>	<b>356,93</b>

Opracowanie DAiS na podstawie danych z NFZ i ZBP-IMiD

**Tabela 2.2.28:** Struktura urodzeń wg oceny w skali Apgar i poziomów referencyjnych szpitali urodzenia w województwie śląskim

Ocena wg skali Apgar	Poziom ref. 1 - udział w kolumnie [%]	Poziom ref. 2 - udział w kolumnie [%]	Poziom ref. 3 - udział w kolumnie [%]	Łącznie noworodków [tys.]
0	0,23	0,14	0,33	0,09
1	0,13	0,14	0,54	0,09
2	0,14	0,10	0,28	0,06
3	0,17	0,16	0,47	0,09
4	0,24	0,16	0,64	0,12
5	0,43	0,31	1,08	0,21
6	0,69	0,79	2,21	0,42
7	1,77	1,57	4,65	0,92
8	5,20	6,57	9,04	2,62
9	15,39	13,54	11,46	5,66
10	75,61	76,51	69,28	30,32
<b>Razem</b>	<b>100,00</b>	<b>100,00</b>	<b>100,00</b>	<b>40,61</b>

Opracowanie DAiS na podstawie danych z NFZ i ZBP-IMiD

W Tabelach 2.2.29 i 2.2.30 zaprezentowano dane dotyczące struktury urodzeń według grup wiekowych matek i oceny noworodków wg skali Apgar odpowiednio dla Polski i analizowanego województwa. Przed przygotowaniem zestawienia usunięto te rekordy, gdzie punktacja Apgar miała wartość większą niż 10. Wartości w kolumnach wyróżniono gradientami.

**Tabela 2.2.29:** Struktura urodzeń wg oceny w skali Apgar i grup wiekowych matek w Polsce

Ocena wg skali Apgar	0 - 19 - udział w kolumnie [%]	20 - 24 - udział w kolumnie [%]	25 - 29 - udział w kolumnie [%]	30 - 34 - udział w kolumnie [%]	35 - 39 - udział w kolumnie [%]	40 i więcej - udział w kolumnie [%]	Łącznie noworodków [tys.]
0	1,11	1,23	1,27	1,39	1,60	1,71	4,88
1	0,10	0,15	0,13	0,12	0,18	0,22	0,50
2	0,17	0,09	0,08	0,07	0,11	0,09	0,29
3	0,18	0,14	0,11	0,12	0,15	0,25	0,45
4	0,28	0,20	0,17	0,14	0,19	0,23	0,60
5	0,50	0,31	0,32	0,30	0,38	0,57	1,19
6	1,08	0,76	0,68	0,62	0,78	0,96	2,50
7	1,73	1,66	1,51	1,38	1,66	1,93	5,45
8	4,84	4,53	4,02	3,84	4,17	5,17	14,64
9	14,00	13,18	12,00	10,94	11,58	11,94	41,96
10	76,02	77,77	79,72	81,08	79,21	76,93	284,14
<b>Razem</b>	<b>100,00</b>	<b>100,00</b>	<b>100,00</b>	<b>100,00</b>	<b>100,00</b>	<b>100,00</b>	<b>356,60</b>

Opracowanie DAiS na podstawie danych z NFZ i ZBP-IMiD

**Tabela 2.2.30:** Struktura urodzeń wg oceny w skali Apgar i grup wiekowych matek w województwie śląskim

Ocena wg skali Apgar	0 - 19 - udział w kolumnie [%]	20 - 24 - udział w kolumnie [%]	25 - 29 - udział w kolumnie [%]	30 - 34 - udział w kolumnie [%]	35 - 39 - udział w kolumnie [%]	40 i więcej - udział w kolumnie [%]	Łącznie noworodków [tys.]
0	0,22	0,29	0,24	0,20	0,16	0,08	0,09
1	0,11	0,27	0,19	0,16	0,31	0,38	0,09
2	0,22	0,17	0,16	0,16	0,11	0,15	0,06
3	0,34	0,23	0,21	0,21	0,18	0,53	0,09
4	0,45	0,30	0,26	0,25	0,38	0,38	0,12
5	0,90	0,44	0,43	0,47	0,70	0,99	0,21
6	1,35	0,82	1,01	1,00	1,15	1,15	0,41
7	1,57	2,17	2,22	2,12	2,77	2,75	0,92
8	6,07	6,70	6,38	6,09	6,71	8,63	2,61
9	16,31	14,66	13,86	13,49	14,24	13,98	5,66
10	72,44	73,96	75,04	75,87	73,28	70,97	30,32
<b>Razem</b>	<b>100,00</b>	<b>100,00</b>	<b>100,00</b>	<b>100,00</b>	<b>100,00</b>	<b>100,00</b>	<b>40,57</b>

Opracowanie DAiS na podstawie danych z NFZ i ZBP-IMIiD

W Tabelach 2.2.31 i 2.2.32 przedstawiono dane dotyczące struktury porodów według grup wiekowych matek i w rozbiciu na poziomy referencyjne szpitali, w których nastąpił poród odpowiednio dla Polski i analizowanego województwa. Wartości w tabelach wyróżniono gradientem.

**Tabela 2.2.31:** Struktura wieku matki a liczba porodów w szpitalach o danym poziomie referencyjnym w Polsce

Grupa wiekowa	Poziom ref. 1 [%]	Poziom ref. 2 [%]	Poziom ref. 3 [%]	Łącznie porodów [tys.]
0-19	1,26	0,54	0,40	6,75
20-24	7,20	3,56	2,67	41,24
25-29	14,58	9,26	8,08	98,08
30-34	13,35	10,04	11,04	105,78
35-39	5,54	4,25	5,08	45,70
40 i więcej	1,17	0,84	1,13	9,67
<b>Razem</b>	<b>43,11</b>	<b>28,49</b>	<b>28,40</b>	<b>307,22</b>

Opracowanie DAiS na podstawie danych z NFZ i ZBP-IMIiD

**Tabela 2.2.32:** Struktura wieku matki a liczba porodów w szpitalach o danym poziomie referencyjnym w województwie śląskim

Grupa wiekowa	Poziom ref. 1 [%]	Poziom ref. 2 [%]	Poziom ref. 3 [%]	Łącznie porodów [tys.]
0-19	1,12	0,70	0,34	0,79
20-24	6,98	4,22	1,98	4,81
25-29	17,34	10,82	4,76	12,02
30-34	16,58	12,05	5,31	12,40
35-39	6,87	5,36	2,52	5,38
40 i więcej	1,36	1,11	0,60	1,12
<b>Razem</b>	<b>50,24</b>	<b>34,25</b>	<b>15,50</b>	<b>36,53</b>

Opracowanie DAiS na podstawie danych z NFZ i ZBP-IMIiD

W Tabelach 2.2.33 i 2.2.34 przedstawiono dane dotyczące struktury urodzeń według kategorii masy ciała noworodków w poszczególnych województwach i szpitalach w analizowanym województwie. Wartości w tabelach wyróżniono gradientem.

**Tabela 2.2.33:** Struktura urodzeń wg kategorii masy ciała noworodków w poszczególnych województwach

Województwo	do 999g - udział w wierszu [%]	1000-1499g - udział w wierszu [%]	1500-2499g - udział w wierszu [%]	od 2500g - udział w wierszu [%]	Łącznie noworodków [tys.]
dołnośląskie	0,26	0,54	5,47	93,73	26,30
kujawsko-pomorskie	0,32	0,49	4,68	94,50	19,49
lubelskie	0,35	0,54	5,73	93,37	16,01
lubuskie	0,43	0,53	4,87	94,18	8,65
łódzkie	0,73	0,84	6,18	92,26	15,15
małopolskie	0,24	0,50	5,20	94,06	35,84
mazowieckie	0,31	0,47	4,38	94,85	58,24
opolskie	0,37	0,40	4,60	94,63	8,31
podkarpackie	0,40	0,44	4,81	94,34	19,34
podlaskie	0,32	0,44	3,69	95,55	11,02
pomorskie	0,31	0,52	4,53	94,63	23,29
śląskie	0,36	0,55	5,66	93,44	40,60
świętokrzyskie	0,24	0,52	5,20	94,03	9,59
warmińsko-mazurskie	0,28	0,51	5,10	94,11	12,54
wielkopolskie	0,30	0,43	4,36	94,90	37,82
zachodniopomorskie	0,34	0,53	5,25	93,88	14,69
<b>Polska</b>	<b>0,33</b>	<b>0,51</b>	<b>4,95</b>	<b>94,21</b>	<b>356,89</b>

Opracowanie DAiS na podstawie danych z NFZ i ZBP-IMiD

**Tabela 2.2.34:** Struktura urodzeń wg kategorii masy ciała noworodków w poszczególnych szpitalach w województwie śląskim

ID szpitala	do 999g [tys.]	1000-1499g [tys.]	1500-2499g [tys.]	od 2500g [tys.]
12.0001	-	0,00	0,05	1,28
12.0003	0,01	0,01	0,11	1,44
12.0004	0,00	0,00	0,06	1,22
12.0005	0,00	-	0,06	1,22
12.0008	0,00	0,00	0,08	1,90
12.0010	-	0,00	0,02	0,46
12.0011	0,00	0,00	0,06	1,48
12.0012	-	-	-	0,00
12.0013	0,00	0,01	0,10	0,88
12.0014	0,02	0,02	0,16	2,01
12.0015	0,00	0,00	0,10	1,03
12.0016	0,03	0,04	0,22	0,78
12.0018	0,04	0,05	0,23	1,57
12.0019	-	-	0,02	1,06
12.0020	0,00	0,00	0,13	1,55
12.0023	-	0,00	0,02	0,97
12.0024	0,03	0,04	0,21	1,09
12.0026	-	0,00	0,03	0,56
12.0027	-	0,00	0,04	0,87
12.0028	-	0,00	0,04	0,68
12.0030	-	0,00	0,02	0,26
12.0033	-	0,00	0,09	1,85
12.0034	0,00	0,00	0,08	1,70
12.0036	-	0,00	0,03	0,59
12.0037	0,00	0,00	0,03	0,71
12.0039	-	0,00	0,03	0,38
12.0041	-	0,00	0,02	0,94
12.0042	-	-	0,02	0,65
12.0043	0,00	0,00	0,07	1,68
12.0044	-	-	0,02	1,01
12.0045	-	-	0,03	0,97
12.0048	-	-	0,02	0,44
12.0049	-	0,00	0,02	0,55
12.0051	-	-	0,01	0,26
12.0058	-	-	0,02	0,42

**Tabela 2.2.34:** Struktura urodzeń wg kategorii masy ciała noworodków w poszczególnych szpitalach w województwie śląskim

ID szpitala	do 999g [tys.]	1000-1499g [tys.]	1500-2499g [tys.]	od 2500g [tys.]
12.0073	-	0,00	0,05	1,14
12.0074	0,00	-	0,03	0,60
12.0075	-	-	0,02	0,76
12.0079	-	-	0,00	0,46
12.2986	-	-	0,02	0,52

Opracowanie DAiS na podstawie danych z NFZ i ZBP-IMIiD

W Tabelach 2.2.35 i 2.2.36 przedstawiono dane dotyczące struktury urodzeń według kategorii masy ciała noworodków w rozbiu na poziomy referencyjne szpitali, w których nastąpił poród odpowiednio dla Polski i analizowanego województwa. Wartości w kolumnach wyróżniono gradientem.

**Tabela 2.2.35:** Struktura urodzeń wg kategorii masy ciała noworodków i poziomów referencyjnych świadczeniodawców w Polsce

Poziom ref. szpitala	do 999g - udział w wierszu [%]	1000-1499g - udział w wierszu [%]	1500-2499g - udział w wierszu [%]	od 2500g - udział w wierszu [%]	Łącznie noworodków [tys.]
1	0,05	0,10	2,65	97,20	128,07
2	0,12	0,30	4,71	94,87	117,37
3	0,90	1,23	7,95	89,92	111,77
<b>Razem</b>	<b>0,34</b>	<b>0,52</b>	<b>4,98</b>	<b>94,15</b>	<b>357,21</b>

Opracowanie DAiS na podstawie danych z NFZ i ZBP-IMIiD

**Tabela 2.2.36:** Struktura urodzeń wg kategorii masy ciała noworodków i poziomów referencyjnych świadczeniodawców w województwie śląskim

Poziom ref. szpitala	do 999g - udział w wierszu [%]	1000-1499g - udział w wierszu [%]	1500-2499g - udział w wierszu [%]	od 2500g - udział w wierszu [%]	Łącznie noworodków [tys.]
1	0,06	0,13	3,65	96,17	17,98
2	0,10	0,29	5,05	94,56	14,57
3	1,55	2,08	11,36	85,02	8,09
<b>Razem</b>	<b>0,37</b>	<b>0,57</b>	<b>5,68</b>	<b>93,37</b>	<b>40,64</b>

Opracowanie DAiS na podstawie danych z NFZ i ZBP-IMIiD

W Tabeli 2.2.37 zaprezentowano dane dotyczące struktury porodów wielopłodowych w poszczególnych województwach. Wartości wyróżniono gradientem.

**Tabela 2.2.37:** Struktura porodów wielopłodowych w poszczególnych województwach

Województwo	Liczba porodów bliźniaczych [tys.]	Liczba porodów trójacznych [tys.]	Liczba porodów czworacznych [tys.]
dolnośląskie	0,37	0,01	-
kujawsko-pomorskie	0,25	0,00	-
lubelskie	0,22	-	-
lubuskie	0,10	0,00	-
łódzkie	0,24	0,00	-
małopolskie	0,43	0,01	-
mazowieckie	0,82	0,01	0,00
opolskie	0,10	0,00	-
podkarpackie	0,24	0,00	-
podlaskie	0,13	0,00	-
pomorskie	0,33	0,01	-

**Tabela 2.2.37:** Struktura porodów wielopłodowych w poszczególnych województwach

Województwo	Liczba porodów bliźniaczych [tys.]	Liczba porodów trójaczych [tys.]	Liczba porodów czworaczych [tys.]
śląskie	0,50	0,00	0,00
świętokrzyskie	0,11	0,00	-
warmińsko-mazurskie	0,17	0,00	-
wielkopolskie	0,46	0,01	-
zachodniopomorskie	0,17	0,00	-
<b>Polska</b>	<b>4,62</b>	<b>0,06</b>	<b>0,00</b>

Opracowanie DAiS na podstawie danych z NFZ i ZBP-IMiD

W Tabelach 2.2.38 i 2.2.39 przedstawiono dane dotyczące struktury porodów (pojedynczych i wielopłodowych) w rozbiu na poziomy referencyjne szpitali, gdzie się one odbywały odpowiednio dla Polski i analizowanego województwa.

**Tabela 2.2.38:** Struktura porodów (pojedynczych i wielopłodowych) według poziomu ref. szpitala w Polsce

Rodzaj porodu	Poziom ref. 1 - udział w wierszu [%]	Poziom ref. 2 - udział w wierszu [%]	Poziom ref. 3 - udział w wierszu [%]	Łącznie porodów [tys.]
pojedynczy	36,50	33,03	30,47	<b>347,73</b>
bliźniaczy	12,37	27,06	60,58	<b>4,64</b>
trójaczy	-	9,23	90,77	<b>0,06</b>
czworaczy	-	-	100,00	<b>0,00</b>

Opracowanie DAiS na podstawie danych z NFZ i ZBP-IMiD

**Tabela 2.2.39:** Struktura porodów (pojedynczych i wielopłodowych) według poziomu ref. szpitala w województwie śląskim

Rodzaj porodu	Poziom ref. 1 - udział w wierszu [%]	Poziom ref. 2 - udział w wierszu [%]	Poziom ref. 3 - udział w wierszu [%]	Łącznie porodów [tys.]
pojedynczy	44,86	36,00	19,13	<b>39,63</b>
bliźniaczy	20,52	29,98	49,50	<b>0,50</b>
trójaczy	-	-	100,00	<b>0,00</b>
czworaczy	-	-	100,00	<b>0,00</b>

Opracowanie DAiS na podstawie danych z NFZ i ZBP-IMiD

W Tabelach 2.2.40 i 2.2.41 zaprezentowano dane dotyczące struktury porodów (pojedynczych i wielopłodowych) w rozbiu na kategorie masy ciała noworodków odpowiednio dla Polski i analizowanego województwa. Wartości w wierszach wyróżniono gradientem.

**Tabela 2.2.40:** Struktura porodów (pojedynczych i wielopłodowych) według struktury kategorii masy ciała noworodków w Polsce

Rodzaj porodu	do 999g - udział w wierszu [%]	1000-1499g - udział w wierszu [%]	1500-2499g - udział w wierszu [%]	od 2500g - udział w wierszu [%]	Łącznie noworodków [tys.]
pojedynczy	0,28	0,38	3,76	95,58	<b>347,42</b>
bliźniaczy	2,03	4,68	48,48	44,81	<b>9,25</b>
trójaczy	5,64	29,74	59,49	5,13	<b>0,20</b>
czworaczy	-	100,00	-	-	<b>0,01</b>

Opracowanie DAiS na podstawie danych z NFZ i ZBP-IMiD

**Tabela 2.2.41:** Struktura porodów (pojedynczych i wielopłodowych) według struktury kategorii masy ciała noworodków w województwie śląskim

Rodzaj porodu	do 999g - udział w wierszu [%]	1000-1499g - udział w wierszu [%]	1500-2499g - udział w wierszu [%]	od 2500g - udział w wierszu [%]	Łącznie noworodków [tys.]
pojedynczy	0,32	0,42	4,51	94,74	39,59
bliźniaczy	1,92	4,44	50,81	42,84	0,99
trojaczy	-	50,00	50,00	-	0,01
czworaczy	-	100,00	-	-	0,00

Opracowanie DAiS na podstawie danych z NFZ i ZBP-IMiD

W Tabelach 2.2.42 i 2.2.43 zaprezentowano dane dotyczące struktury porodów (pojedynczych i wielopłodowych) w rozbiu na kategorie tygodnia trwania ciąży odpowiednio dla Polski i analizowanego województwa.

**Tabela 2.2.42:** Struktura porodów (pojedynczych i wielopłodowych) według kategorii tygodnia trwania ciąży w Polsce

Rodzaj porodu	Wcześnieńnik - udział w wierszu [%]	Noworodek donoszony - udział w wierszu [%]	Noworodek przenoszony - udział w wierszu [%]	Łącznie porodów [tys.]
pojedynczy	7,28	91,92	0,80	347,55
bliźniaczy	64,12	35,88	-	4,56
trojaczy	96,92	3,08	-	0,06
czworaczy	100,00	-	-	0,00

Opracowanie DAiS na podstawie danych z NFZ i ZBP-IMiD

**Tabela 2.2.43:** Struktura porodów (pojedynczych i wielopłodowych) według kategorii tygodnia trwania ciąży w województwie śląskim

Rodzaj porodu	Wcześnieńnik - udział w wierszu [%]	Noworodek donoszony - udział w wierszu [%]	Noworodek przenoszony - udział w wierszu [%]	Łącznie porodów [tys.]
pojedynczy	7,04	92,42	0,54	39,60
bliźniaczy	65,99	34,01	-	0,49
trojaczy	100,00	-	-	0,00
czworaczy	100,00	-	-	0,00

Opracowanie DAiS na podstawie danych z NFZ i ZBP-IMiD

W Tabeli 2.2.44 przedstawiono dane dotyczące struktury porodów wielopłodowych według kategorii masy ciała noworodków w poszczególnych województwach. Wartości w kolumnach wyróżniono gradientem.

**Tabela 2.2.44:** Struktura porodów wielopłodowych według kategorii masy ciała noworodków w poszczególnych województwach

Województwo	do 999g - udział w wierszu [%]	1000-1499g - udział w wierszu [%]	1500-2499g - udział w wierszu [%]	od 2500g - udział w wierszu [%]	Łącznie noworodków [tys.]
dolnośląskie	2,23	4,99	51,18	41,60	0,76
kujawsko-pomorskie	1,40	5,19	42,12	51,30	0,50
lubelskie	3,01	4,86	56,02	36,11	0,43
lubuskie	1,04	3,11	58,03	37,82	0,19
łódzkie	4,12	8,64	51,03	36,21	0,49
małopolskie	1,69	5,76	51,13	41,42	0,89
mazowieckie	1,61	4,72	45,16	48,51	1,67
opolskie	1,54	6,15	53,33	38,97	0,20
podkarpackie	3,09	4,32	48,97	43,62	0,49

**Tabela 2.2.44:** Struktura porodów wielopłodowych według kategorii masy ciała noworodków w poszczególnych województwach

Województwo	do 999g - udział w wierszu [%]	1000-1499g - udział w wierszu [%]	1500-2499g - udział w wierszu [%]	od 2500g - udział w wierszu [%]	Łącznie noworodków [tys.]
podlaskie	2,21	4,80	45,02	47,97	0,27
pomorskie	1,63	6,21	45,27	46,89	0,68
śląskie	1,88	5,36	50,60	42,16	1,01
świętokrzyskie	1,35	4,93	49,78	43,95	0,22
warmińsko- mazurskie	2,01	4,30	44,99	48,71	0,35
wielkopolskie	2,48	4,97	47,83	44,72	0,97
zachodniopomorskie	2,90	5,80	51,59	39,71	0,34
<b>Polska</b>	<b>2,11</b>	<b>5,28</b>	<b>48,66</b>	<b>43,95</b>	<b>9,45</b>

Opracowanie DAiS na podstawie danych z NFZ i ZBP-IMiD

**Tabela 2.2.45:** Struktura porodów wielopłodowych według kategorii tygodnia trwania ciąży w poszczególnych województwach

Województwo	Wcześniak - udział w wierszu [%]	Noworodek donoszony - udział w wierszu [%]	Łącznie noworodków [tys.]
dolnośląskie	67,02	32,98	0,37
kujawsko-pomorskie	60,73	39,27	0,25
lubelskie	77,57	22,43	0,21
lubuskie	78,72	21,28	0,09
łódzkie	70,17	29,83	0,24
małopolskie	68,65	31,35	0,42
mazowieckie	58,81	41,19	0,82
opolskie	74,23	25,77	0,10
podkarpackie	63,45	36,55	0,24
podlaskie	50,38	49,62	0,13
pomorskie	55,86	44,14	0,33
śląskie	66,33	33,67	0,50
świętokrzyskie	65,74	34,26	0,11
warmińsko- mazurskie	60,12	39,88	0,17
wielkopolskie	66,31	33,69	0,47
zachodniopomorskie	69,01	30,99	0,17
<b>Polska</b>	<b>64,59</b>	<b>35,41</b>	<b>4,63</b>

Opracowanie DAiS na podstawie danych z NFZ i ZBP-IMiD

## 2.3 Ambulatoryjna Opieka Specjalistyczna

### 2.3.1 Wybór poradni

W poniższym opracowaniu przedstawiono dane jedynie dla kobiet w wieku rozrodczym, czyli od 15 do 51 roku życia, które w 2016 r. skorzystały ze świadczeń w ramach Ambulatoryjnej Opieki Specjalistycznej z którymś z rozpoznania ICD-10 należących do analizowanej Grupy.

W tabeli 2.3.1 i 2.3.2 przedstawiono podstawowe statystyki dla opieki ambulatoryjnej w Polsce obejmującą analizowaną grupę chorób w podziale na podgrupy w niej występujące. Druga z kolei tabela zawiera dane na temat 3 największych poradni (pod względem liczby porad) dla każdej podgrupy chorób.

Tabela 2.3.1: Podstawowe statystyki na temat porad według podgrup

Podgrupa	Liczba pacjentek [tys.]	Liczba porad [tys.]	Porady zachowawcze [%]	Porady W11 w zachowawczych [%]	Porady W21 w zachowawczych [%]	Porady zabiegowe [%]
Patologia ciąży	307,19	1 587,94	90,69	19,66	-	0,09
Opieka nad ciążą i porodem	226,75	676,26	72,33	21,48	-	1,63
Ciąże utracone	13,61	17,49	99,38	24,87	-	0,50
Powikłania czynności porodowej/porodu	9,60	24,27	99,76	20,48	-	0,12
Komplikacje w porożu	8,20	10,41	86,70	49,88	-	13,26
Cięcie cesarskie	5,53	6,14	59,03	6,84	-	40,97
Ciąże pozamaciczne i zaśniadowe	1,97	3,20	92,46	23,44	-	6,95
Poród siłami natury	1,25	1,36	88,21	16,63	-	11,79
Poród drogami natury	0,05	0,06	81,03	15,52	-	18,97
Ciąże wielopłodowe	0,03	0,03	59,26	14,81	-	40,74
Zgony matek	0,02	0,03	100,00	35,71	-	-
Inne	0,01	0,01	90,00	20,00	-	-

Opracowanie DAiS na podstawie danych NFZ

Tabela 2.3.2: Struktura porad według podgrup choroby i poradni

Podgrupa	Nazwa poradni	Liczba pacjentek [tys.]	Liczba porad [tys.]	Udział porad [%]
Patologia ciąży	PORADNIA POŁOŻNICZO-GINEKOLOGICZNA	281,31	1 410,01	88,8
	PORADNIA DIABETOLOGICZNA	19,04	69,64	4,4
	PORADNIA GINEKOLOGICZNA	12,56	58,02	3,7
Opieka nad ciążą i porodem	PORADNIA POŁOŻNICZO-GINEKOLOGICZNA	215,00	639,88	94,6
	PORADNIA GINEKOLOGICZNA	10,19	27,42	4,1
	PORADNIA PATOLOGII CIĄŻY	1,99	3,90	0,6
Powikłania czynności porodowej/porodu	PORADNIA POŁOŻNICZO-GINEKOLOGICZNA	9,23	23,39	96,4
	PORADNIA GINEKOLOGICZNA	0,21	0,60	2,5
	PORADNIA PATOLOGII CIĄŻY	0,11	0,19	0,8
Ciąże utracone	PORADNIA POŁOŻNICZO-GINEKOLOGICZNA	12,67	16,17	92,4
	PORADNIA GINEKOLOGICZNA	0,60	0,76	4,3
	PORADNIA PATOLOGII CIĄŻY	0,23	0,27	1,6
Komplikacje w porożu	PORADNIA POŁOŻNICZO-GINEKOLOGICZNA	7,54	9,11	87,5
	PORADNIA CHIRURGII OGÓLNEJ	0,15	0,59	5,6
	PORADNIA GINEKOLOGICZNA	0,40	0,50	4,8



Tabela 2.3.2: Struktura porad według podgrup choroby i poradni

Podgrupa	Nazwa poradni	Liczba pacjentek [tys.]	Liczba porad [tys.]	Udział porad [%]
Cięcie cesarskie	PORADNIA POŁOŻNICZO-GINEKOLOGICZNA	4,96	5,47	89,0
	PORADNIA CHIRURGII OGÓLNEJ	0,33	0,43	7,0
	PORADNIA GINEKOLOGICZNA	0,20	0,20	3,3
Ciężce pozamaciczne i zaśniadowe	PORADNIA POŁOŻNICZO-GINEKOLOGICZNA	1,62	2,42	75,7
	PORADNIA ONKOLOGICZNA	0,12	0,23	7,2
	PORADNIA GINEKOLOGII ONKOLOGICZNEJ	0,05	0,17	5,4
Poród siłami natury	PORADNIA POŁOŻNICZO-GINEKOLOGICZNA	1,20	1,31	95,9
	PORADNIA GINEKOLOGICZNA	0,02	0,02	1,8
	PORADNIA PATOLOGII CIAŻY	0,02	0,02	1,5
Poród drogami natury	PORADNIA POŁOŻNICZO-GINEKOLOGICZNA	0,04	0,05	79,3
	PORADNIA CHIRURGII OGÓLNEJ	0,00	0,00	8,6
	PORADNIA GINEKOLOGICZNA	0,00	0,00	6,9
Zgony matek	PORADNIA POŁOŻNICZO-GINEKOLOGICZNA	0,02	0,02	78,6
	PORADNIA HEMATOLOGICZNA	0,00	0,00	14,3
	PORADNIA GINEKOLOGICZNA	0,00	0,00	7,1
Ciąże wielopłodowe	PORADNIA POŁOŻNICZO-GINEKOLOGICZNA	0,03	0,03	100,0
Inne	PORADNIA POŁOŻNICZO-GINEKOLOGICZNA	0,01	0,01	90,0
	PRACOWNIA REZONANSU MAGNETYCZNEGO	0,00	0,00	10,0

Opracowanie DAiS na podstawie danych NFZ

Na potrzeby niniejszego opracowania wykorzystano indywidualne dane sprawozdawcze Narodowego Funduszu Zdrowia dotyczące świadczeń w ramach ambulatoryjnej opieki specjalistycznej sprawozdanych za rok 2016 (dalej: dane NFZ) oraz dane gromadzone w ramach statystyki publicznej. Przez porady wykazane w danych NFZ rozumie się każdy kontakt sprawozdany w ramach umowy dotyczącej ambulatoryjnej opieki specjalistycznej. W przeciwieństwie do świadczeń szpitalnych znaczna część tego typu świadczeń wykonywana jest poza systemem świadczeń finansowanych ze środków publicznych. Z tego względu analiza w niniejszym opracowaniu została rozszerzona o dane sprawozdawane przez wszystkie podmioty lecznicze/przedsiębiorstwa, w których podmiot leczniczy wykonuje działalność leczniczą w zakresie ambulatoryjnej opieki specjalistycznej. Źródłem tych danych jest sprawozdanie ZD-3<sup>24</sup>. Z racji tego, że sprawozdanie ZD-3 wymaga wykazania liczby porad wykonanych w ramach poradni zgrupowanych w grupy na podstawie VIII części kodu resortowego,

<sup>24</sup>Sprawozdanie ZD-3 wypełniają podmioty lecznicze/przedsiębiorstwa, w których podmiot leczniczy wykonuje działalność leczniczą w zakresie ambulatoryjnej opieki zdrowotnej podstawowej i/lub specjalistycznej. W przypadku praktyk zawodowych wyłącznie praktyki lekarskie indywidualne i indywidualne specjalistyczne oraz grupowe realizujące świadczenia zdrowotne finansowane ze środków publicznych.

dokonano analogicznego grupowania w ramach poradni wykazanych w danych NFZ. Ponadto, celem wydzielenia poradni dedykowanych bezpośrednio oraz pośrednio leczeniu pacjentek z analizowaną grupą chorób i problemów zdrowotnych, dokonano analizy struktury udzielonych porad w zależności od typu poradni.

Zbiór rozpoznań które zostały uwzględnione w analizie prezentuje Tabela 2.3.3. Zbiór ten jest zgodny z podziałem stosowanym w poprzednich częściach opracowania.

**Tabela 2.3.3:** Wykaz uwzględnionych w analizie rozpoznań chorobowych wg klasyfikacji ICD-10

O02	O11	O23	O33	O45	O82	O68	O86	O96
O03	O12	O24	O34	O46	O60	O69	O87	O97
O04	O13	O25	O35	O47	O61	O70	O88	Z32
O05	O14	O26	O36	O48	O62	O71	O89	Z33
O06	O15	O28	O40	O98	O63	O72	O90	Z34
O00	O16	O29	O41	O99	O64	O73	O91	Z35
O01	O20	O30	O42	O80	O65	O74	O92	Z36
O08	O21	O31	O43	O81	O66	O75	O84	Z39
O10	O22	O32	O44	O83	O67	O85	O95	O07

Opracowanie DAiS

Tabela 2.3.4 prezentuje rozkład porad udzielonych pacjentkom z analizowaną grupą rozpoznań wg poradni. Zaprezentowane dane dotyczą wszystkich porad w 2016 roku w Polsce i zostały wykorzystane do zdefiniowania poradni bezpośrednio i pośrednio dedykowanych pacjentkom z analizowaną grupą chorób i problemów zdrowotnych. Na tej podstawie eksperci medycyjni wybrali poradnie dedykowane bezpośrednio analizowanej grupie chorób i problemów zdrowotnych. Są to:

- PORADNIA POŁOŻNICZO-GINEKOLOGICZNA (w sprawozdaniu ZD-3 wchodząca w skład poradni o nazwie poradnia położniczo-ginekologiczna),
- PORADNIA GINEKOLOGICZNA (w sprawozdaniu ZD-3 wchodząca w skład poradni o nazwie poradnia położniczo-ginekologiczna),
- PORADNIA GINEKOLOGICZNA DLA DZIEWCZĄT (w sprawozdaniu ZD-3 wchodząca w skład poradni o nazwie poradnia położniczo-ginekologiczna),
- PORADNIA PATOLOGII CIĄŻY (w sprawozdaniu ZD-3 wchodząca w skład poradni o nazwie poradnia położniczo-ginekologiczna).

**Tabela 2.3.4:** Struktura porad pacjentek w analizowanej grupie wg typu poradni

poradnia/pracownia	liczba porad [tys.]	udział porad [%]	skumulowany udział porad [%]
PORADNIA POŁOŻNICZO-GINEKOLOGICZNA	2 107,86	90,57	90,57
PORADNIA GINEKOLOGICZNA	87,62	3,77	94,34
PORADNIA DIABETOLOGICZNA	69,70	2,99	97,33
PORADNIA PATOLOGII CIĄŻY	37,06	1,59	98,93
PRACOWNIA USG	9,93	0,43	99,35
PORADNIA GINEKOLOGICZNA DLA DZIEWCZĄT	2,39	0,10	99,46
POZOSTAŁE PORADNIE	12,66	0,54	100,00

Opracowanie DAiS na podstawie danych NFZ

Porównanie rozkładu porad udzielonych pacjentkom z analizowaną grupą chorób i problemów zdrowotnych w wyróżnionych typach poradni pomiędzy województwami prezentuje Tabela 2.3.5.

**Tabela 2.3.5:** Struktura porad udzielonych pacjentkom z analizowanymi rozpoznaniem wg województwa i typu poradni

województwo	udział w dedykowanych bezpośrednio [%]	udział w pozostałych poradniach [%]
dolnośląskie	96,9	3,1
kujawsko-pomorskie	92,7	7,3
lubelskie	96,8	3,2
lubuskie	95,3	4,7
łódzkie	96,2	3,8
małopolskie	93,7	6,3
mazowieckie	97,4	2,6
opolskie	96,3	3,7
podkarpackie	95,2	4,8
podlaskie	92,5	7,5
pomorskie	98,1	1,9
śląskie	96,3	3,7
świętokrzyskie	95,1	4,9
warmińsko-mazurskie	97,4	2,6
wielkopolskie	99,0	1,0
zachodniopomorskie	93,1	6,9
<b>Polska</b>	<b>96,0</b>	<b>4,0</b>

Opracowanie DAiS na podstawie danych NFZ

## 2.3.2 Poradnia położniczo-ginekologiczna

W województwie śląskim liczba poradni, które w 2016 roku sprawozdały co najmniej jedną poradę w ramach NFZ wyniosła 367. Zróżnicowanie liczby porad i poradni pomiędzy województwami prezentuje Tabela 2.3.6.

**Tabela 2.3.6:** PORADNIA POŁOŻNICZO-GINEKOLOGICZNA - podstawowe statystyki według województw

województwo	Liczba porad [tys.]	Liczba porad na poradnie	Liczba poradni
dolnośląskie	528,56	2 391,68	221
kujawsko-pomorskie	435,86	2 235,19	195
lubelskie	332,11	3 533,13	94
lubuskie	177,14	3 690,46	48
łódzkie	385,38	2 586,46	149
małopolskie	606,23	2 986,35	203
mazowieckie	968,98	3 473,05	279
opolskie	144,90	2 542,04	57
podkarpackie	378,97	2 915,16	130
podlaskie	233,38	4 094,35	57
pomorskie	462,91	3 454,51	134
śląskie	792,89	2 160,46	367
świętokrzyskie	217,64	1 769,42	123
warmińsko-mazurskie	306,35	2 917,65	105
wielkopolskie	615,55	2 472,07	249
zachodniopomorskie	350,85	2 784,54	126
<b>Polska</b>	<b>6 937,70</b>	<b>2 734,61</b>	<b>2 537</b>

Opracowanie DAiS na podstawie danych NFZ

**Mapa 2.3.1:** PORADNIA POŁOŻNICZO-GINEKOLOGICZNA - liczba poradni w województwach

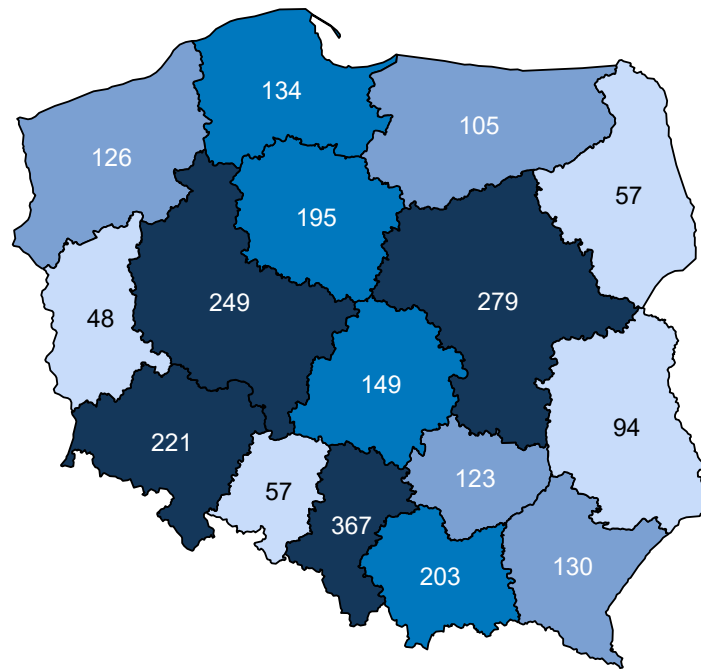

Opracowanie DAiS na podstawie danych z NFZ i GUS

**Mapa 2.3.2:** PORADNIA POŁOŻNICZO-GINEKOLOGICZNA - liczba porad na 100 tys. kobiet w wieku 15-51 lat

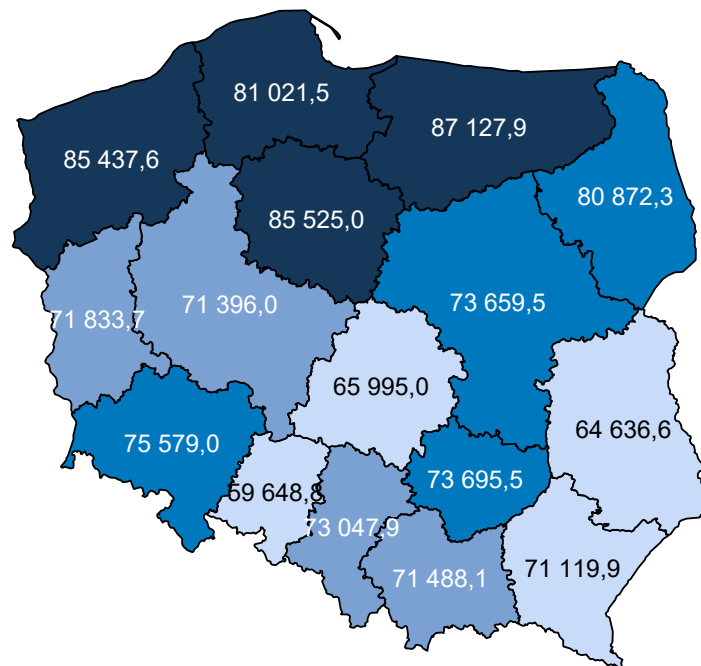

Opracowanie DAiS na podstawie danych z NFZ i GUS

W sprawozdaniu ZD3 PORADNIA POŁOŻNICZO-GINEKOLOGICZNA wchodzi w skład grupy poradni o

nazwie poradnia położniczo-ginekologiczna. Według tego sprawozdania w 2016 roku w województwie wykonano 1 676,5 tys. porad (por. Tabela 2.3.7)<sup>25</sup>. W ramach świadczeń sfinansowanych ze środków NFZ liczba porad w tych poradniach wyniosła 1 356,3 tys. Porównanie liczby porad sprawozdanych poprzez ZD-3 oraz liczby porad sprawozdanych do NFZ wskazuje, że 320,2 tys. porad nie jest finansowana w ramach umowy z NFZ. Należy podkreślić, że wartość 19,1% oznacza minimalny szacowany odsetek świadczeń realizowanych poza NFZ. Jak już wspomniano wcześniej sprawozdanie ZD-3 dotyczy podmiotów prowadzących ambulatoryjną opiekę zdrowotną, w przypadku zakładów opieki zdrowotnej publicznych i niepublicznych, a w przypadku praktyk lekarskich finansowanych ze środków publicznych. W sytuacji gdy dla danego regionu liczba porad sprawozdawanych przez ZD-3 była mniejsza od liczby porad sprawozdawanych do NFZ, przyjęto, że różnica ta wyniosła 0. Zróżnicowanie tego wskaźnika pomiędzy powiatami województwa prezentuje Wykres 2.3.1<sup>26</sup>. W analizie sprawozdań ZD-3 uwzględniono dane dotyczące wszystkich porad ambulatoryjnych sprawozdanych w 2016 roku do GUS. Porównano je ze sprawozdawczością NFZ w ramach wszystkich rozpoznań, nie ograniczając zakresu porad wyłącznie do rozpoznań analizowanych w danej grupie chorób. Stąd też, liczba porad w ramach NFZ dla analizowanej grupy chorób w określonym typie poradni może się różnić od danych w niniejszym rozdziale.

**Tabela 2.3.7:** Poradnie wchodzące w skład grupy poradni ZD-3 o nazwie poradnia położniczo-ginekologiczna w województwie

Nazwa poradni	Liczba porad NFZ. [tys.]
PORADNIA POŁOŻNICZO-GINEKOLOGICZNA	1 062,55
PORADNIA GINEKOLOGICZNA	191,10
PORADNIA PROFILAKTYKI CHOROÓB PIERSI	89,51
PORADNIA GINEKOLOGICZNA DLA DZIEWCZĄT	7,76
PORADNIA PLANOWANIA RODZINY I ROZRODCZOŚCI	2,63
PORADNIA PATOLOGII CIĄŻY	2,43
PORADNIA GINEKOLOGII ONKOLOGICZNEJ	0,29
PORADNIA OKRESU PRZEKWITANIA	0,02

Opracowanie DAiS na podstawie danych NFZ

**Tabela 2.3.8:** Porównanie liczby porad NFZ ze sprawozdaniem ZD3 w województwie

Nazwa poradni ZD-3	Liczba porad ZD-3 [tys.]	Liczba porad NFZ. [tys.]	Porady poza NFZ [%]	Porady poza NFZ dla PL [%]
poradnia położniczo-ginekologiczna	1 676,49	1 356,29	19,10	24,39

Opracowanie DAiS na podstawie danych NFZ

<sup>25</sup>Należy podkreślić, że mowa tu o wszystkich poradach, niekoniecznie związanych z analizowaną grupą.

<sup>26</sup>Ze względu na dostępność danych, odsetek porad finansowanych poza NFZ został zaprezentowany po miejscu udzielania świadczeń.

**Wykres 2.3.1:** Odsetek świadczeń poza NFZ

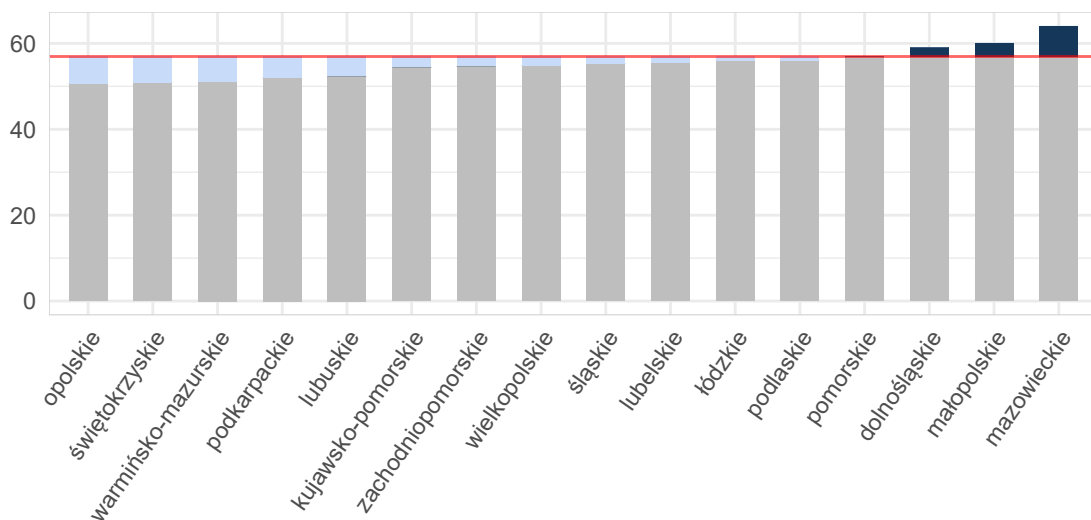

Opracowanie DAiS na podstawie danych z NFZ i GUS

**Mapa 2.3.3:** Odsetek świadczeń poza NFZ[%]

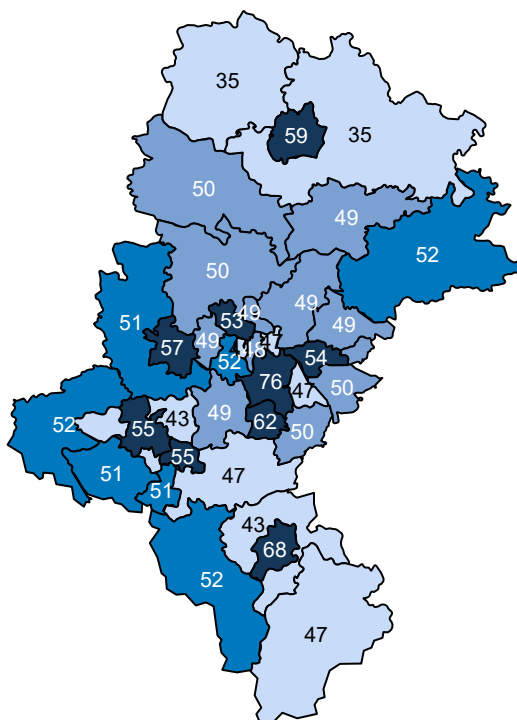

Opracowanie DAiS na podstawie danych z NFZ

Ze względu na dostępność danych, w dalszej części opracowania zostanie przeprowadzona analiza dla świadczeń wykonanych w ramach umowy z NFZ. Dane te zawierają między innymi informacje o typie porady, liczbie pacjentek oraz rozpoznaniu. Porady z rozpoznaniem z analizowanej grupy chorób stanowiły 26,5% porad sprawozdanych w analizowanej poradni w województwie. Liczba porad na jedną pacjentkę z rozpoznaniem z analizowanej grupy w województwie wyniosła 6,02.

**Tabela 2.3.9:** Porady według podgrup dla województwa

Podgrupa	Liczba porad [tys.]	Liczba pacjentek [tys.]	Procentowy udział porad [%]	Liczba porad na pacjentkę
Ciąże pozamaciczne i zaśniadowe	0,21	0,15	0,0	1,41
Ciąże utracone	1,45	1,12	0,2	1,30
Ciąże wielopłodowe	0,00	0,00	0,0	1,00
Cięcie cesarskie	0,04	0,04	0,0	1,07
Inne	0,00	0,00	0,0	1,00
Komplikacje w połogu	1,22	0,95	0,2	1,29
Opieka nad ciążą i połogiem	61,89	21,15	7,8	2,93
Patologia ciąży	143,05	26,17	18,0	5,47
Poród siłami natury	0,04	0,03	0,0	1,06
Powikłania czynności porodowej/porodu	2,32	0,80	0,3	2,89
Zgony matek	0,00	0,00	0,0	1,00
<b>Ciąża, poród, połów razem</b>	<b>210,23</b>	<b>34,90</b>	<b>26,5</b>	<b>6,02</b>

Opracowanie DAiS na podstawie danych NFZ

Tabela 2.3.10 prezentuje dane wojewódzkie dotyczące charakteru porad wykonanych pacjentkom w analizowanej poradni w zależności od wydzielonych podgrup. Analogiczne dane dla Polski przedstawia Tabela 2.3.11. Odsetek porad o charakterze zachowawczym w województwie (w analizowanej poradni, niezależnie od rozpoznania) wyniósł 98%, z czego 40% porad stanowiły porady typu W11<sup>27</sup>. W Polsce odsetki te wyniosły odpowiednio 94%, 36%. Natomiast porady zachowawcze typu W21 w kraju nie występowały.

W Tabeli suma udziałów porad zachowawczych, zabiegowych, kompleksowych (KAOS), ambulatoryjnych świadczeń diagnostycznych kosztochłonnych i odrębnych może przekroczyć 100%, co wynika ze sprawozdania więcej niż jednego typu produktu dla jednej porady w obrębie rozpoznania.

**Tabela 2.3.10:** Porady według podgrup dla województwa

Podgrupa	Porady zachowaw. w woj. [%]	Porady W11 w zachowaw. w woj. [%]	Porady W21 w zachowaw. w woj. [%]	Porady zabieg. w woj. [%]	Porady KAOS. w woj. [%]	Porady ASDK. w woj. [%]	Porady odrębne w woj. [%]
Ciąże pozamaciczne i zaśniadowe	95,67	30,77	-	4,33	-	-	-
Ciąże utracone	99,52	21,14	-	0,41	-	-	0,07
Ciąże wielopłodowe	100,00	100,00	-	-	-	-	-
Cięcie cesarskie	72,73	50,00	-	27,27	-	-	-
Inne	100,00	-	-	-	-	-	-
Komplikacje w połogu	87,34	46,65	-	12,66	-	-	-
Opieka nad ciążą i połogiem	92,35	22,79	-	2,48	-	-	5,17
Patologia ciąży	98,35	17,07	-	0,08	-	0,00	1,57
Poród siłami natury	75,00	61,11	-	25,00	-	-	-
Powikłania czynności porodowej/porodu	99,87	26,32	-	0,04	-	-	0,09
Zgony matek	100,00	-	-	-	-	-	-
<b>Ciąża, poród, połów razem</b>	<b>96,53</b>	<b>19,08</b>	<b>-</b>	<b>0,88</b>	<b>-</b>	<b>0,00</b>	<b>2,59</b>
<b>choroby spoza grupy</b>	<b>97,93</b>	<b>46,88</b>	<b>-</b>	<b>2,06</b>	<b>0,01</b>	<b>0,00</b>	<b>0,00</b>

Opracowanie DAiS na podstawie danych NFZ

<sup>27</sup>W11- świadczenie specjalistyczne 1-go typu

Tabela 2.3.11: Porady według podgrup dla Polski

Podgrupa	Porady zachowaw. w PL [%]	Porady W11 w zachowaw. w PL [%]	Porady W21 w zachowaw. w PL [%]	Porady zabieg. w woj [%]	Porady KAOS. w PL [%]	Porady ASDK. w PL [%]	Porady odrębne w PL [%]
Ciąże pozamaciczne i zaśniadowe	92,14	22,91	-	7,86	-	-	-
Ciąże utracone	99,44	24,24	-	0,53	-	-	0,03
Ciąże wielopłodowe	59,26	14,81	-	40,74	-	-	-
Cięcie cesarskie	63,47	5,84	-	36,53	-	-	-
Inne	100,00	22,22	-	-	-	-	-
Komplikacje w położu	88,76	50,69	-	11,24	-	-	-
Opieka nad ciążą i położem	72,17	21,09	-	1,55	-	0,07	26,21
Patologia ciąży	91,10	17,98	-	0,07	0,00	0,04	8,79
Poród drogami natury	86,96	13,04	-	13,04	-	-	-
Poród siłami natury	88,54	15,36	-	11,46	-	-	-
Powikłania czynności porodowej/porodu	99,79	20,28	-	0,09	-	-	0,12
Zgony matek	100,00	31,82	-	-	-	-	-
<b>Ciąża, poród, połóg razem</b>	<b>85,43</b>	<b>19,11</b>	-	<b>0,68</b>	<b>0,00</b>	<b>0,05</b>	<b>13,84</b>
<b>choroby spoza grupy</b>	<b>98,03</b>	<b>43,64</b>	-	<b>1,93</b>	<b>0,01</b>	<b>0,03</b>	<b>0,00</b>

Opracowanie DAiS na podstawie danych NFZ

Dalszą część opracowania dla analizowanej poradni wykonano dla poszczególnych świadczeniodawców funkcjonujących w ramach kontraktu z NFZ w województwie śląskim. Liczba tego typu poradni wynosiła w 2016 roku 367. Dla ułatwienia prezentacji danych każdemu świadczeniodawcy nadano unikatowe ID, które jest utrzymywane w kolejnych zestawieniach dokumentu (por. Tabela 2.3.12). Rozkład porad udzielonych przez poszczególnych świadczeniodawców wg grup rozpoznai prezentuje Tabela 2.3.13.

Tabela 2.3.12: Lista świadczeniodawców

ID	Nazwa	Powiat
12.0001	Zespół Zakładów Opieki Zdrowotnej w Cieszynie	cieszyński
12.0003	Wojewódzki Szpital Specjalistyczny im. Najświętszej Maryi Panny w Częstochowie	m. Częstochowa
12.0005	Katowickie Centrum Onkologii	m. Katowice
12.0008	Beskidzkie Centrum Onkologii - Szpital Miejski im. Jana Pawła II w Bielsku - Białej	m. Bielsko-Biała
12.0010	SP ZOZ Szpital Wielospecjalistyczny w Jaworznie	m. Jaworzno
12.0011	Powiatowy Publiczny ZOZ w Rydułtowach i Wodzisławiu Śląskim z siedzibą w Wodzisławiu Śląskim	wodzisławski
12.0013	Wojewódzki Szpital Specjalistyczny nr 2 w Jastrzębiu Zdroju	m. Jastrzębie-Zdrój
12.0015	Sosnowiecki Szpital Miejski sp. z o.o.	m. Sosnowiec
12.0018	Szpital Miejski w Rudzie Śląskiej sp. z o.o.	m. Ruda Śląska
12.0023	Szpital Rejonowy im. dr. Józefa Rostka w Raciborzu	raciborski
12.0024	Szpital Specjalistyczny nr 2 w Bytomiu	m. Bytom
12.0026	Szpital Powiatowy w Zawierciu	zawierciański
12.0027	Wielospecjalistyczny Szpital Powiatowy s.a.	tarnogórski
12.0030	Powiatowy Zespół Zakładów Opieki Zdrowotnej	będziński
12.0033	Szpital Zakonu Bonifratrów w Katowicach sp. z o.o.	m. Katowice
12.0034	Szpital Miejski w Zabrze sp. z o.o.	m. Zabrze
12.0037	Szpital w Knurowie	gliwicki
12.0039	ZOZ w Świętochłowicach sp. z o.o.	m. Świętochłowice
12.0041	Miejskie Zakłady Opieki Zdrowotnej w Żorach sp. z o.o.	m. Żory
12.0042	SP ZOZ w Myszkowie	myszkowski
12.0043	Szpital Wielospecjalistyczny w Gliwicach	m. Gliwice
12.0044	Centrum Zdrowia w Mikołowie sp. z o.o.	mikołowski
12.0048	SP ZOZ w Lublińcu	lubliński
12.0051	Okręgowy Szpital Kolejowy w Katowicach Spzoz	m. Katowice
12.0055	Beskidzkie Centrum Medyczne sp. z o.o.	m. Bielsko-Biała
12.0058	Piekarskie Centrum Medyczne sp. z o.o.	m. Piekary Śląskie



Tabela 2.3.12: Lista świadczeniodawców

ID	Nazwa	Powiat
12.0059	SP ZOZ Szpital Psychiatryczny	gliwicki
12.0065	Szpital Miejski nr 4 w Gliwicach sp. z o.o.	m. Gliwice
12.0070	SP ZOZ MSWiA w Katowicach im. Sierżanta Grzego	m. Katowice
12.0074	Mysłowickie Centrum Zdrowia sp. z o.o.	m. Mysłowice
12.0086	NZOZ Euromedic Kliniki Specjalistyczne s.a.	m. Katowice
12.0097	Epione sp. z o.o.	m. Katowice
12.0098	NZOZ Ośrodek Diagnostyki i Leczenia Chorób Kobięcych oraz Schorzeń Sutka Tommed Tomasz Bula	m. Katowice
12.0100	Twoje Zdrowie - Lekarze Specjaliści sp. z o.o. w Upadłości Układowej	m. Katowice
12.0109	Euroklinika sp. z o.o.	m. Bielsko-Biała
12.0113	EMC Silesia sp. z o.o.	m. Katowice
12.0116	Combi - Med. sp. z o.o.	m. Częstochowa
12.0118	NZOZ Przychodnia Medycyny Rodzinnej Andrzej Łyczba	m. Świętochłowice
12.0128	Centrum Medyczne Silesiana Spółką z Ograniczoną Odpowiedzialnością	m. Zabrze
12.0137	Prywatne Centrum Medyczne Medyk - Centrum Jan Bińczyk	m. Częstochowa
12.0142	Primus sp. z o.o.	będziński
12.0145	SP ZOZ MSWiA w Katowicach im. Sierżanta Grzego	m. Częstochowa
12.0147	Poli - Med Bielsko sp. z o.o. Galena s.k.	m. Bielsko-Biała
12.0156	Medicus Maurycy Jakubiec Urszula Jakubiec s.j.	żywiecki
12.0173	Anna Staszewska - Kwak, Andrzej Kwak, Sylwia Jurkiewicz: Remedium s.c.	m. Siemianowice Śląskie
12.0184	Pro - Femina Piotr Piech i In. s.j.	będziński
12.0197	Śląskie Centrum Medyczne sp. z o.o.	wodzisławski
12.0238	SP ZOZ w Sławkowie	będziński
12.0241	Sławomir Kadłuczka	m. Sosnowiec
12.0246	Sp Zakład Lecznictwa Ambulatoryjnego w Katowicach Moja Przychodnia	m. Katowice
12.0249	SP ZOZ w Imielinie	bieruńsko- łędzki
12.0251	Przychodnia Rejonowa SP ZOZ w Rudzie Śląskiej z siedzibą przy ul. Siekiela 13	m. Ruda Śląska
12.0254	Przychodnia Rejonowa SP ZOZ	m. Ruda Śląska
12.0255	Przychodnia Rejonowa SP ZOZ w Rudzie Śląskiej	m. Ruda Śląska
12.0256	Przychodnia Rejonowa SP ZOZ w Rudzie Śląskiej z siedzibą przy ul. Makuszyńskiego 7	m. Ruda Śląska
12.0257	Przychodnia Rejonowa SP ZOZ Ruda Śląska - Ambulatorium ul. Lipa 3	m. Ruda Śląska
12.0258	Przychodnia Rejonowa SP ZOZ w Rudzie Śląskiej z siedzibą przy ul. Sztolniowej 6	m. Ruda Śląska
12.0263	Porad - Med sp. z o.o.	m. Świętochłowice
12.0266	Medis sp. z o.o.	m. Katowice
12.0271	Starochorzowska Fundacja Zdrowia i Ekologii	m. Chorzów
12.0274	Awicenna sp. z o.o.	m. Tychy
12.0275	NZOZ Grupowa Praktyka Lekarza Rodzinnego s.j. J. Roykiewicz, m. Planer, D. Wąsowicz	m. Bytom
12.0283	Narcyz Wojtowicz	m. Mysłowice
12.0287	Mirosław Daniluk	m. Świętochłowice
12.0291	Grupowa Praktyka Lekarzy Rodzinnych - Ewanmed - s.c. Ewa Łowińska - Ogonowska, Andrzej Waniek	m. Katowice
12.0292	Centrum Medyczne Silesiana Spółką z Ograniczoną Odpowiedzialnością	m. Bytom
12.0296	Anna Stachoń - Żoźna Henryk Żoźna NZOZ Centrum Medyczne s.c.	bieruńsko- łędzki

Tabela 2.3.12: Lista świadczeniodawców

ID	Nazwa	Powiat
12.0298	Centrum Medyczne św. Pawła s.j. Ewa Ciechanowicz, Jan Kern, Janusz Zajęc	m. Chorzów
12.0299	Przedsiębiorstwo Wielobranżowe Vitacon s.c. Grzegorz Serkies, Artur Serkies	m. Bytom
12.0300	Centrum Medyczne Beskidzka sp. z o.o.	m. Chorzów
12.0302	NZOZ Multimed Lekarze Kempiański i Wspólnik Spółka Partnerska	m. Bytom
12.0304	NZOZ Grupowa Praktyka Lekarska Chorzów Stary	m. Chorzów
12.0305	NZOZ Praktyka Lekarzy Rodzinnych Stomczyńska	m. Chorzów
12.0308	"centrum Medyczne" s.j. Andrzej Primer, Edyta Przybyła - Kręglińska, Danuta Prajs	m. Chorzów
12.0311	Poradnia Medycyny Rodzinnej Tegamed sp. z o.o. s.k.	m. Ruda Śląska
12.0314	NZOZ Nasze Zdrowie Grabiński Sp. Jawna	m. Tychy
12.0315	Zespół Lekarzy Rodzinnych sp. z o.o.	m. Tychy
12.0321	Adam Blaska	m. Świętochłowice
12.0323	NZOZ Medico s.c. Praktyka Lekarzy Rodzinnych i Specjalistów Kostyra A. , Majchrzak J.	m. Tychy
12.0327	NZOZ Wamed I. W. Wałęga s.j.	pszczyński
12.0328	Adam Zug, Teresa Zug - s.c. Medicor Adam Zug, Teresa Zug	bieruńsko- łędzki
12.0329	Medyk sp. z o.o.	pszczyński
12.0337	Przychodnia Rejonowa Numer 3 Eskulap - Zespół Lekarzy Rodzinnych sp. z o.o.	m. Tychy
12.0339	Nasza Poradnia sp. z o.o.	m. Chorzów
12.0347	Niepubliczny Specjalistyczny ZOZ Multimed sp. z o.o.	bieruńsko- łędzki
12.0363	Przychodnia Lekarska s.c. Moroń - Świerszcz Jolanta, Brachtel - Honorowicz Elżbieta, Michał Świerszcz	m. Ruda Śląska
12.0369	Centrum Medyczne Żwaków sp. z o.o.	m. Tychy
12.0371	Frączyk i Wspólnicy sp. z o.o.	m. Katowice
12.0373	Ewa Kapuśniak, Jaremi Waleczek - Centrum Medyczne Femina s.c.	m. Katowice
12.0375	Stema - Med sp. z o.o.	mikołowski
12.0379	NZOZ Centrum Medyczne Arka - Med sp. z o.o.	m. Tychy
12.0384	Optima sp. z o.o.	m. Tychy
12.0388	Bum - Med sp. z o.o.	m. Ruda Śląska
12.0391	Gańczyk - Leśniewska, Kasiński, Leśniewski, Skulski Lekarska Spółka Partnerska Remedium	pszczyński
12.0397	NZOZ Czwórka sp. z o.o.	m. Mysłowice
12.0403	NZOZ Zdrowie sp. z o.o.	m. Mysłowice
12.0404	Sar s.j.	m. Piekary Śląskie
12.0405	Sar s.j.	m. Bytom
12.0410	NZOZ Novamed sp. z o.o.	m. Katowice
12.0411	NZOZ Centrum Medyczne Graniczna sp. z o.o.	m. Katowice
12.0412	Renata Kandziora	m. Świętochłowice
12.0413	Przychodnia na Witosa sp. z o.o.	m. Katowice
12.0414	Medicus sp. z o.o.	m. Świętochłowice
12.0416	NZOZ prof Bis Med Anna Duda - Pietrowska, Barbara Duda - Raszewska s.j.	m. Katowice
12.0422	NZOZ Centrum Gabinetów Specjalistycznych Janina Szafron - Michalik	pszczyński
12.0426	NZOZ Przychodnia Lekarska Dąbrowka Puls - Med sp. z o.o.	m. Katowice
12.0428	Centermed Katowice 2 sp. z o.o.	m. Katowice
12.0430	Przedsiębiorstwo Wielobranżowe Medina sp. z o.o.	m. Katowice
12.0431	Multimed System sp. z o.o.	m. Katowice
12.0433	NZOZ Vita - Med	m. Świętochłowice
12.0436	NZOZ Piątka sp. z o.o.	m. Piekary Śląskie

Tabela 2.3.12: Lista świadczeniodawców

ID	Nazwa	Powiat
12.0437	NZOZ Moja Poradnia sp. z o.o.	m. Piekary Śląskie
12.0440	NZOZ Top - Med sp. z o.o. Przychodnia Lekarska	m. Bytom
12.0443	Przychodnia Lekarska Szombierki sp. z o.o.	m. Bytom
12.0447	Bytomskie Centrum Medyczne Jedynka sp. z o.o.	m. Zabrze
12.0448	Śląskie Centrum Zdrowia Kobiety sp. z o.o.	m. Katowice
12.0450	NZOZ Przychodnia nr 13 sp. z o.o.	m. Bytom
12.0456	NZOZ Panaceum sp. z o.o.	m. Ruda Śląska
12.0457	Olk - Med sp. z o.o.	m. Katowice
12.0461	Prywatna Przychodnia Lekarska Barbara Frysz - Domańska i Henryk Domański s.j.	bieruńsko- łędzki
12.0462	Fundacja Unia Bracka	m. Ruda Śląska
12.0463	Fundacja Unia Bracka	m. Zabrze
12.0464	Fundacja Unia Bracka	m. Mysłowice
12.0465	Fundacja Unia Bracka	m. Katowice
12.0466	Fundacja Unia Bracka	gliwicki
12.0469	Fundacja Unia Bracka	m. Sosnowiec
12.0472	Anevit Poradnia Medycyny Rodzinnej i Opieki Specjalistycznej	m. Katowice
12.0479	Sigma - Bi Jacek Zamłyński s.j.	m. Bytom
12.0481	NZOZ Centrum Medyczne Zuzanna Sobutasobuta s.j.	m. Tychy
12.0497	Wojskowa Specjalistyczna Przychodnia Lekarska SP ZOZ	m. Bielsko-Biała
12.0506	Samodzielny Publiczny Zakład Opieki Zdrowotnej w Bestwinie	bielski
12.0513	ZOZ Medyk sp. z o.o.	żywiecki
12.0517	Urszula Boczek, Krzysztof Rabenda - NZOZ Grupowa Praktyka Lekarska lek. Rodzinny Spółka Cyw	żywiecki
12.0521	NZOZ Grupowa Praktyka Lekarzy Eskulap s.c. Stajniak - Barabasz Krystyna, Ślusarczyk Janusz	żywiecki
12.0524	NZOZ Agape - Med sp. z o.o.	cieszyński
12.0532	Krystyna Zubik Adam Zubik Krzysztof Gołębiowski NZOZ Lekarska Praktyka Grupowa s.c.	cieszyński
12.0533	Przedsiębiorstwo Usługowo - Produkcyjne Metus sp. z o.o.	cieszyński
12.0539	Przedsiębiorstwo Usługowo - Wytwórcze Isako sp. z o.o.	cieszyński
12.0540	Witold Kurowski, Roman Matonóg Praktyka Grupowa Lekarzy Podstawowej Opieki Zdrowotnej s.c. Witold Kurowski, Roman Matonóg	żywiecki
12.0543	Alicja Iwanek, Zbigniew Gofron - s.c.: Praktyka Lekarza Rodzinnego Alicja Iwanek, Zbigniew Gofron	m. Bielsko-Biała
12.0547	NZOZ Centrum Lekarskie Alfa s.j. Ryszard Sędziak i Wspólnicy	m. Bielsko-Biała
12.0549	NZOZ Falmed B. Falkowska, J. Falkowski s.j.	bielski
12.0555	NZOZ Centrum Medyczne Diamed sp. z o.o.	bielski
12.0558	Niepubliczny Wielospecjalistyczny ZOZ Piotr Gruszczyk sp. z o.o.	cieszyński
12.0561	NZOZ Przychodnia Akademicka Stanisław Bochenek s.j.	cieszyński
12.0576	Łucja Przybyła - Majka	bielski
12.0577	NZOZ Medica s.c.	cieszyński
12.0584	Polimed sp. z o.o.	bielski
12.0594	Ubezpieczalnia sp. z o.o.	bielski
12.0609	Konior Clinic sp. z o.o. s.k.	m. Bielsko-Biała
12.0610	Centrum Medyczne Med - Koz Mediko Dąbrowski Lekarska Spółka Partnerska	bielski
12.0619	NZOZ Alfa Med Zbigniew Szewc s.k.	żywiecki
12.0640	SP ZOZ Miejska Przychodnia Rejonowa	częstochowski
12.0642	SP ZOZ Zespół Ośrodków Zdrowia Gminy Mstów	częstochowski
12.0643	Gminny Zespół Ośrodków Zdrowia w Poczesnej	częstochowski
12.0644	SP ZOZ Gminny Ośrodek Zdrowia Konopiska	częstochowski
12.0646	SP ZOZ Gminny Ośrodek Zdrowia w Poraju	myszkowski
12.0647	SP ZOZ Gminny Ośrodek Zdrowia w Lelowie	częstochowski
12.0648	SP ZOZ w Niegowie	myszkowski

Tabela 2.3.12: Lista świadczeniodawców

ID	Nazwa	Powiat
12.0649	SP ZOZ	myszkowski
12.0650	Agata Pawełczak	m. Częstochowa
12.0653	Kazimierz Więckowski, Agata Płowecka - Pm s.c.	m. Częstochowa
12.0655	Spółka z Ograniczoną Odpowiedzialnością NZOZ Centrum Medyczne Amicus	m. Częstochowa
12.0657	Maria Tarasek - Rygałło, Krystyna Pedryc - s.c.: Krystyna Pedryc, Maria Tarasek - Rygałło	częstochowski
12.0658	Karol Janiczak	m. Częstochowa
12.0664	NZOZ Przychodnia Lekarska Medyk w Lublińcu Barbara Muszewska, Janusz Rabus, Bogdan Radecki, Anna Stalmach s.j.	lubliniecki
12.0667	Marzanna Zielonka	częstochowski
12.0669	Barbara Kurczych	częstochowski
12.0674	Przychodnia Lekarska Optima E. Zatońska, M. Paczkowska s.j.	częstochowski
12.0675	Sławomir Rachwałik	częstochowski
12.0676	Krzysztof Nadaj	częstochowski
12.0680	NZOZ Przychodnia Lekarska w Kruszyńcu sp. z o.o.	częstochowski
12.0683	Medar sp. z o.o.	m. Częstochowa
12.0684	Barbara Wojnar	m. Częstochowa
12.0687	Andrzej Wolański Przychodnia Lekarska Andre - Med	myszkowski
12.0689	Adam Jakubiec	myszkowski
12.0694	Anna Adamus - Michalik	częstochowski
12.0703	Małgorzata Olszewska	częstochowski
12.0713	NZOZ Przychodnia Lekarska Księżycowa sp. z o.o.	m. Częstochowa
12.0714	Sanus sp. z o.o.	m. Częstochowa
12.0715	Euromed Przychodnia Lekarska sp. z o.o.	m. Częstochowa
12.0717	NZOZ Przychodnia Lekarska Wrzosowiak sp. z o.o.	m. Częstochowa
12.0718	Olmed sp. z o.o.	m. Częstochowa
12.0719	Zakład Usług Zdrowotnych i Innych Kiedrzyńska sp. z o.o. - Przychodnia Lekarska	m. Częstochowa
12.0720	Przychodnia Lekarska Południe sp. z o.o.	m. Częstochowa
12.0721	NZOZ Przychodnia Lekarska Trzech Wieszców sp. z o.o.	m. Częstochowa
12.0722	NZOZ Przychodnia Lekarska Nord Med sp. z o.o.	m. Częstochowa
12.0723	Specjalistyczne Centrum Medyczne Spec - Med sp. z o.o.	m. Częstochowa
12.0724	Avamed sp. z o.o.	m. Częstochowa
12.0725	NZOZ Przychodnia Lekarska Nasze Zdrowie sp. z o.o.	m. Częstochowa
12.0726	NZOZ Przychodnia Nadrzeczna sp. z o.o.	m. Częstochowa
12.0727	Piastowska - Med sp. z o.o.	m. Częstochowa
12.0730	Bogdan Malina	częstochowski
12.0731	NZOZ Cormed sp. z o.o.	m. Częstochowa
12.0737	NZOZ Medica Przychodnia Lekarska	lubliniecki
12.0742	Euro - Medicus Waldemar Tyrek Małgorzata Tyrek s.j.	m. Częstochowa
12.0751	Samodzielny Publiczny Zakład Lecznictwa Ambulatoryjnego z siedzibą w Krzyżanowicach	raciborski

Tabela 2.3.12: Lista świadczeniodawców

ID	Nazwa	Powiat
12.0753	Ośrodek Usług Medycznych Alergokol	m. Rybnik
12.0757	Bożena Konieczny - Freund	wodzisławski
12.0760	NZOZ Alfa - Med sp. z o.o.	m. Żory
12.0761	De - Med sp. z o.o.	m. Żory
12.0762	Przychodnia Elmed sp. z o.o.	m. Żory
12.0767	NZOZ Ośrodek Zdrowia J. i L. Rybak s.j.	m. Jastrzębie-Zdrój
12.0772	NZOZ Zdrój Przychodnia Lekarsko - Pielęgniarska, Płoszaj, Świerkosz, Waluś Spółka Partnerska	m. Jastrzębie-Zdrój
12.0773	Praktyka Lekarsko - Pielęgniarska Pro Cordi sp. z o.o.	m. Jastrzębie-Zdrój
12.0775	Weronika Stefańska	m. Jastrzębie-Zdrój
12.0787	Honestus s.c. Joanna Cyl, Agata Guma, Robert Huras, Urszula Lubryka	m. Jastrzębie-Zdrój
12.0797	NZOZ Axis sp. z o.o.	m. Rybnik
12.0800	NZOZ Pro Vita Spółka z Ograniczoną Odpowiedzialnością	m. Rybnik
12.0802	Centrum Medyczne sp. z o.o.	m. Rybnik
12.0808	Kor - Med Anna Arciszewska i Bogumiła Wrzoskiewicz Lekarska Spółka Partnerska	m. Żory
12.0811	Medipoz sp. z o.o.	rybnicki
12.0816	NZOZ Kaczmarczyk, Rak i Partnerzy - Lekarze Spółka Partnerska	rybnicki
12.0817	Amicus - Med sp. z o.o.	raciborski
12.0820	Medikol sp. z o.o.	m. Rybnik
12.0822	Vitamed sp. z o.o.	wodzisławski
12.0826	Centrum Zdrowia sp. z o.o.	raciborski
12.0834	NZOZ Femed Słomczyńscy - lek. i Położna Dyplomowana - Spółka Partnerska	rybnicki
12.0862	Zakład Lecznictwa Ambulatoryjnego w Zawierciu	zawierciański
12.0863	ZOZ w Wojkowicach	będziński
12.0866	SP ZOZ w Ogrodzieńcu	zawierciański
12.0868	SP ZOZ w Porębie	zawierciański
12.0869	Promed Łazy sp. z o.o.	zawierciański
12.0870	SP ZOZ w Żarnowcu	zawierciański
12.0881	Centrum Medyczne Syberka sp. z o.o.	będziński
12.0882	NZOZ Lekarza Rodzinnego Medical - Ms sp. z o.o.	będziński
12.0883	Alfa - Med sp. z o.o.	będziński
12.0885	NZOZ Gminne Centrum Medyczne Psary sp. z o.o.	będziński
12.0886	Niepubliczna Poradnia Lekarska Zdrowie sp. z o.o.	będziński
12.0887	NZOZ Medica sp. z o.o.	będziński
12.0888	Przychodnia Lekarska 4 J. Cholewa, C. Kuboszek s.j.	m. Dąbrowa Górnicza
12.0891	Jarostaw Kleszczewski	zawierciański
12.0892	Jarostaw Kleszczewski	myszkowski
12.0894	Medyk Daniel, Ciępka s.j.	zawierciański
12.0896	Merkury sp. z o.o.	m. Dąbrowa Górnicza
12.0898	Katarzyna Czerwik, Karol Marcinkowski Alfa s.c.	zawierciański
12.0901	Przedsiębiorstwo Świadczeń Zdrowotnych i Promocji Zdrowia Elvita - Jaworzno III sp. z o.o.	m. Jaworzno
12.0915	Lidia Małgorzata Maltazar - Czerczak, Aleksandra Jolanta Rodak Polmed s.c.	będziński
12.0919	Zespół Lecznictwa Otwartego sp. z o.o. w Jaworznie	m. Jaworzno
12.0921	NZOZ Praktyka Lekarza Rodzinnego lek. Kempiański Spółka Partnerska	będziński
12.0924	Promed sp. z o.o.	będziński
12.0927	Sante Clinic sp. z o.o. s.k.	m. Sosnowiec
12.0930	NZOZ Medyk	będziński
12.0932	Omega - Med J. Kubica, A. Kubińska - Kubica Lekarze Medycyny Spółka Partnerska	m. Sosnowiec
12.0935	Sante sp. z o.o.	m. Dąbrowa Górnicza

Tabela 2.3.12: Lista świadczeniodawców

ID	Nazwa	Powiat
12.0936	Prinn sp. z o.o.	m. Dąbrowa Górnica
12.0938	San - Vita sp. z o.o.	m. Dąbrowa Górnica
12.0940	Aneta Grzegorzcyk	m. Sosnowiec
12.0942	OI - Med sp. z o.o.	m. Sosnowiec
12.0952	Zbm Zdrowie Maria Sadowska - Wieczorek, Bartosz Wieczorek s.j.	m. Bytom
12.0953	Elżbieta Kleszczewska	zawierciański
12.0964	NZOZ F - Med sp. z o.o. s.k.	będziński
12.0971	Marcjan Latos	będziński
12.0972	ZOZ w Knurowie	gliwicki
12.0973	SP ZOZ Miejsko - Gminny Ośrodek Zdrowia	gliwicki
12.0974	Obwód Lecznictwa Kolejowego w Gliwicach - Spzoz	m. Gliwice
12.0975	Przychodnia Lekarska Rad - Med sp. z o.o.	tarnogórski
12.0976	SP ZOZ w Tworogu	tarnogórski
12.0977	SP ZOZ	tarnogórski
12.0981	ZOZ Meden sp. z o.o.	m. Gliwice
12.0983	Centrum Medyczne Eko - prof - Med sp. z o.o.	tarnogórski
12.0985	NZOZ Centrum Usług Medycznych Aa Remedium Awramienko s.j.	gliwicki
12.0986	NZOZ Kopernik sp. z o.o.	m. Zabrze
12.0988	Revitamed sp. z o.o.	m. Zabrze
12.0990	Barbara Pietrańska, Jerzy Słodczyk s.c. Fam - Med	tarnogórski
12.1001	NZOZ Vitamed sp. z o.o.	m. Gliwice
12.1003	NZOZ Przychodnia Animed sp. z o.o.	m. Gliwice
12.1004	NZOZ Sońnica - Med sp. z o.o.	m. Gliwice
12.1006	Przychodnia Sikornik sp. z o.o.	m. Gliwice
12.1007	NZOZ Przychodnia Eskulap sp. z o.o.	m. Gliwice
12.1009	Podstawowa Opieka Zdrowotna Oraz Wielospec. Przych. lek. Toszecka sp. z o.o.	m. Gliwice
12.1011	Zakład Lecznictwa Podstawowego i Specjalistycznego Medicor sp. z o.o.	m. Gliwice
12.1012	Fal - Med Flak i Wspólnicy s.j.	tarnogórski
12.1018	NZOZ Przychodnia Lekarska Hipokrates sp. z o.o.	m. Zabrze
12.1019	Usługi Medyczne Śródmieście sp. z o.o.	tarnogórski
12.1021	Przychodnia Lekarska Mikulczyce sp. z o.o.	m. Zabrze
12.1023	Unimed sp. z o.o.	m. Zabrze
12.1024	NZOZ Przychodnia Lekarska Sanus sp. z o.o.	m. Zabrze
12.1025	Niepubliczny Wielospecjalistyczny ZOZ Zabrzeńskie Centrum Opieki Medycznej Salubris	m. Zabrze
12.1032	B. Błaszczńska i E. Kołodziej Spółka Partnerska Lekarzy	gliwicki
12.1035	Iwona Kuźmińska - Meryk i Partnerzy - Lekarze	gliwicki
12.1037	Lekarska Spółka Partnerska Krystyna Kaźmierczyk i Barbara Miarczyńska - Kunert	gliwicki
12.1038	Wielomed Nowickasawicki Spółka Partnerska Lekarzy	gliwicki
12.1044	NZOZ Duo - Med sp. z o.o.	tarnogórski
12.1045	Przychodnia Akademicka w Gliwicach sp. z o.o.	m. Gliwice
12.1047	Med - Profil NZOZ sp. z o.o.	gliwicki
12.1050	Opifer sp. z o.o.	m. Zabrze
12.1052	NZOZ Promed sp. z o.o.	będziński
12.1060	NZOZ Przychodnia Wielospecjalistyczna sp. z o.o.	tarnogórski
12.1067	NZOZ Euromedical Jolanta Białek - Kaleta, Marta Kaleta - Richter s.j.	m. Gliwice
12.1087	Janusz Mizera	m. Siemianowice Śląskie
12.1092	Przychodnia Medicus sp. z o.o.	m. Chorzów
12.1093	Przychodnia Medicus sp. z o.o.	m. Bytom
12.1096	Zespół Poradni Lekarskich Damar s.j. Alina Dworak, Marek Elias	m. Ruda Śląska
12.1110	Agata Kamińska	m. Chorzów
12.1118	NZOZ Wamed I. W. Wałęga s.j.	bielski

Tabela 2.3.12: Lista świadczeniodawców

ID	Nazwa	Powiat
12.1129	Elżbieta Niedbała - Gwóźdź	m. Siemianowice Śląskie
12.1132	Józef Pentak	myszkowski
12.1133	Józef Pentak	m. Katowice
12.1142	Specjalistyczna Poradnia dla Kobiet Multi - Med Hołda, Pająk Spółka Partnerska - Lekarze	m. Siemianowice Śląskie
12.1204	Gravi - Med sp. z o.o. Poradnia Ginekologiczno - Położnicza	pszczyński
12.1211	Centrum Medyczne Krzysztof Sadowski s.k.	m. Katowice
12.1214	Ewa - Med Poradnie Specjalistyczne Ewa Gawrońska - s.c.haefer, Tomasz s.c.haefer s.j.	m. Piekary Śląskie
12.1216	Indywidualna Specjalistyczna Praktyka Lekarska	m. Chorzów
12.1242	Diagnomed s.j. Nowotarska, Widera	m. Bielsko-Biała
12.1250	NZOZ Poradnia dla Kobiet s.j. lek. Maria Basińska - Parasyn lek. Alina Marek - Figura	żywiecki
12.1252	Kazimierz Zmaczyński	żywiecki
12.1262	Urszula Olearczyk - Nycz	bielski
12.1270	Gomed sp. z o.o.	pszczyński
12.1271	Niepubliczny Specjalistyczny ZOZ Supra - Med. Beata Stolecka - s.j.	bielski
12.1272	Niepubliczny Specjalistyczny ZOZ Supra - Med. Beata Stolecka - s.j.	m. Bielsko-Biała
12.1284	Piotr Przybyła	cieszyński
12.1295	Indywidualna Specjalistyczna Praktyka Lekarska lek. Med. Krystyna Wojtulewska	m. Bielsko-Biała
12.1296	Krystyna Rostocka	m. Bielsko-Biała
12.1302	Poradnia Ginekologiczna Piotr Sułkowski	m. Bielsko-Biała
12.1303	Indywidualna Specjalistyczna Praktyka Lekarska Tadeusz Stowik	m. Bielsko-Biała
12.1305	Indywidualna Praktyka Lekarska lek. Med. Gin - Poł. Dorota Wendlandt	bielski
12.1306	Indywidualna Specjalistyczna Praktyka Lekarska lek. Med. Maria Krzaklewska	bielski
12.1308	Wojewódzki ZOZ Nad Matką, Dzieckiem i Młodzieżą	m. Częstochowa
12.1314	Optimax - Fenig s.j.	częstochowski
12.1326	Ewa Olearska	lubliniecki
12.1343	Bogusław Przydacz	lubliniecki
12.1348	NZOZ Poradnia Lekarska Andrzej Kulej s.j.	kłobucki
12.1353	Centrum Medyczne Anmed Life sp. z o.o.	częstochowski
12.1355	Gabinet Ginekologiczny lek. Med. Zbigniew Nosek	kłobucki
12.1356	Indywidualna Praktyka Lekarska Zbigniew Marcoll	kłobucki
12.1357	Gabinet Lekarski Anna Anczyk - Pawłowska	kłobucki
12.1367	Kazimierz Czuczman	pszczyński
12.1368	Kazimierz Czuczman	m. Jastrzębie-Zdrój
12.1370	Urszula Waller	m. Jastrzębie-Zdrój
12.1371	Andrzej Gołębiowski	raciborski
12.1381	Pro Feminae Iwona Aerts, Janusz Paliga s.j.	raciborski
12.1383	Mariusz Świtliński NZOZ Rodowita	raciborski
12.1384	NZOZ Femina Frymer s.j.	wodzisławski
12.1395	NZOZ Med - Art Poradnie Specjalistyczne sp. z o.o.	m. Żory
12.1405	NZOZ Partus	rybnicki
12.1410	Ryszard Fuchs	m. Rybnik
12.1418	Niepubliczny Zakład Opieki Zdrowotnej Almed Alfred Niewiem s.j.	wodzisławski
12.1419	Kujawski Care, Sp. J. M i D Kujawscy	m. Rybnik
12.1420	Poradnia Ginekologiczno - Położniczaewałaska Ewa s.j.	wodzisławski
12.1421	Jaro - Jacek i Iwona Roman s.j.	wodzisławski

Tabela 2.3.12: Lista świadczeniodawców

ID	Nazwa	Powiat
12.1422	Poradnia Ginekologiczno - Położnicza K na Żeromskiego Plewka Spółka Partnerska	wodziszawski
12.1424	Lekarze L. M. Krufczyk Spółka Partnerska	wodziszawski
12.1425	Poradnia Ginekologiczno - Położnicza Szostak Spółka Partnerska	wodziszawski
12.1426	Wamed Wieczorek s.j.	wodziszawski
12.1432	Aleksander Danel	m. Rybnik
12.1433	Specjalistyczna Praktyka Lekarska Ginekologiczno - Położnicza: Bożena Krzempek	m. Rybnik
12.1435	Indywidualna Praktyka Lekarska w Zakresie Położnictwa i Ginekologii	m. Rybnik
12.1447	NZOZ Pro - Fem s.c. Jacek Szczepara, Janina Szczepara	m. Sosnowiec
12.1453	Roman Borek	m. Sosnowiec
12.1466	NZOZ Instytut Zdrowia Centrum Bańkowski Janusz, Pisiewicz Mariusz s.c.	m. Sosnowiec
12.1474	NZOZ Przychodnia Ginekologiczno - Endokrynologiczna Jacek Magierowski s.j.	m. Sosnowiec
12.1477	Przedsiębiorstwo Elsitspółka z Ograniczoną Odpowiedzialnością.	m. Gliwice
12.1478	Tadeusz Lupa	gliwicki
12.1479	Wielospecjalistyczna Przychodnia Lekarska Centrum Barbara Pasieka i Magdalenapasieka s.j.	m. Zabrze
12.1481	Kamilla Buszka - Wieprzycka	gliwicki
12.1501	NZOZ Santi - Med sp. z o.o.	tarnogórski
12.1506	Jolanta Wojsa, Władysław Pruszkowski - NZOZ Activ - Med s.c. Jolanta Wojsa, Władysław	m. Zabrze
12.1512	Izabela Grzesiak - Kania	tarnogórski
12.1518	Olimed Wielospecjalistyczne Poradnie Lekarskie sp. z o.o.	m. Gliwice
12.1519	Aramedica. Pl sp. z o.o.	m. Gliwice
12.1525	Gabinet Ginekologiczny i Usg Leszek Wojsa	m. Zabrze
12.2972	Medicus 99 Czuczman s.j.	pszczyński
12.2974	NZOZ Animed Anna Lebek - Ordon s.j.	tarnogórski
12.2983	Przychodnia Lekarska Puls	m. Częstochowa
12.2985	Specjalistyczno - Diagnostyczny Ośrodek Zdrowia Pawełczak s.j.	m. Częstochowa
12.2988	Medicus 99 Czuczman s.j.	m. Jastrzębie-Zdrój

Opracowanie DAiS na podstawie danych NFZ

Tabela 2.3.13: Liczba porad w tys. wg świadczeniodawców i grup rozpoznań

ID	Dane wg 7 największych podgrup							Cięża, poród i poród oraz opieka nad noworodkiem razem [tys.]	choroby spoza grupy [tys.]
	Patologia ciąży [tys.]	Opieka nad ciążą i porodem [tys.]	Powikłania czynności porodowej/porodu [tys.]	Ciąże utracone [tys.]	Komplikacje w porożu [tys.]	Ciąże pozamaciczne i zaśniadowe [tys.]	Cięcie cesarskie [tys.]		
12.0001	0,36	0,03	-	-	-	-	-	0,40	1,25
12.0003	1,18	0,00	0,00	0,01	0,01	0,00	0,00	1,20	2,13
12.0005	0,77	0,53	0,06	0,01	0,01	0,00	-	1,39	4,17
12.0008	0,71	0,11	-	0,01	0,02	0,00	-	0,85	1,73
12.0010	0,29	0,14	-	0,00	0,01	0,00	-	0,43	0,93
12.0011	0,67	0,50	0,08	0,01	0,00	-	-	1,26	1,11
12.0013	0,24	0,17	0,00	0,01	0,01	0,00	-	0,43	1,27



Tabela 2.3.13: Liczba porad w tys. wg świadczeniodawców i grup rozpoznań

ID	Dane wg 7 największych podgrup							Ciąża, poród i połóg oraz opieka nad noworodkiem razem [tys.]	choroby spoza grupy [tys.]
	Patologia ciąży [tys.]	Opieka nad ciążą i połogiem [tys.]	Powikłania czynności porodowej/porodu [tys.]	Ciąże utracone [tys.]	Komplikacje w połogu [tys.]	Ciąże pozamaciczne i zaśniadowe [tys.]	Cięcie cesarskie [tys.]		
12.0015	0,03	0,30	-	0,01	-	-	-	0,33	1,41
12.0023	1,25	0,32	0,06	0,01	0,02	0,00	-	1,66	2,30
12.0024	0,50	0,40	0,06	0,00	0,00	-	-	0,97	1,46
12.0026	0,37	0,06	0,00	0,00	0,01	-	-	0,44	0,51
12.0027	0,19	0,12	-	-	-	-	-	0,31	0,94
12.0030	0,50	0,04	-	0,00	-	-	-	0,54	1,62
12.0033	0,58	0,74	0,07	0,00	0,00	0,01	0,00	1,40	1,94
12.0034	0,37	0,04	-	0,02	0,00	0,01	0,00	0,44	0,84
12.0037	0,63	0,03	-	0,00	0,00	-	-	0,66	1,08
12.0039	0,03	0,01	-	-	-	0,00	-	0,05	0,13
12.0041	0,33	0,05	-	0,00	0,00	-	-	0,38	0,78
12.0042	1,60	0,68	0,38	0,01	0,00	0,00	-	2,67	4,87
12.0043	0,60	0,15	0,00	0,01	0,00	0,00	-	0,77	1,06
12.0044	0,60	0,36	0,00	0,01	0,00	0,00	0,00	0,97	3,14
12.0048	0,90	0,54	0,09	0,00	0,00	-	-	1,54	2,29
12.0051	0,21	0,40	0,00	0,01	0,00	-	0,00	0,62	1,12
12.0055	1,63	1,05	-	0,01	-	-	0,00	2,69	11,80
12.0058	1,06	0,40	0,00	0,00	0,00	0,00	-	1,47	2,64
12.0059	0,05	0,02	-	-	-	-	-	0,07	0,51
12.0065	0,06	0,09	-	0,00	0,00	-	-	0,16	0,95
12.0070	0,17	0,08	-	0,00	-	-	-	0,25	1,29
12.0074	0,50	0,12	0,00	-	-	-	-	0,62	0,79
12.0086	0,06	0,09	-	0,00	0,00	-	-	0,15	0,78
12.0097	0,58	0,28	0,00	0,01	0,01	-	0,00	0,89	4,31
12.0098	0,58	0,50	0,02	0,01	0,00	-	-	1,10	4,35
12.0100	0,07	0,11	-	0,02	0,00	-	0,00	0,21	0,99
12.0109	0,48	0,07	0,02	0,00	0,00	-	-	0,58	0,95
12.0113	0,34	0,01	-	0,00	-	-	-	0,35	0,69
12.0116	0,35	0,02	-	0,01	-	-	-	0,38	1,57
12.0118	0,22	0,25	-	0,01	0,00	-	-	0,48	2,29
12.0128	0,40	0,06	-	0,00	0,00	-	-	0,47	1,28
12.0137	0,00	0,01	0,00	-	-	-	-	0,01	1,33
12.0142	0,26	0,16	0,00	0,00	0,01	-	-	0,43	1,21
12.0145	0,07	0,03	-	-	-	-	-	0,10	0,94
12.0147	0,87	0,17	-	0,00	-	0,00	-	1,05	2,44
12.0156	0,66	0,25	0,00	0,01	0,00	-	-	0,92	1,30
12.0173	0,48	0,04	-	0,00	0,00	-	-	0,52	0,99
12.0184	0,11	0,06	0,09	0,00	0,00	0,00	-	0,26	2,85
12.0197	0,81	0,23	-	0,00	-	-	-	1,04	1,63
12.0238	0,13	0,00	-	-	-	-	-	0,14	1,01
12.0241	0,28	-	-	-	-	-	-	0,28	0,80
12.0246	0,40	0,18	-	0,01	0,00	0,00	-	0,59	2,50
12.0249	0,04	0,13	-	-	-	-	-	0,17	0,54
12.0251	0,82	0,10	-	0,00	0,00	-	-	0,93	1,51
12.0254	0,44	0,09	0,00	0,00	0,00	-	-	0,54	1,27
12.0255	0,10	0,52	-	-	-	0,00	-	0,62	0,97
12.0256	0,78	0,33	-	0,00	0,00	-	0,00	1,12	4,06
12.0257	1,89	0,64	0,00	0,05	-	-	-	2,59	3,35
12.0258	0,88	0,23	-	0,02	0,01	0,00	-	1,13	1,15
12.0263	-	0,21	-	-	-	-	-	0,21	0,44
12.0266	0,08	0,05	-	-	-	-	-	0,13	0,78
12.0271	0,33	0,04	-	0,00	-	-	-	0,38	1,05
12.0274	0,01	-	-	-	-	-	-	0,01	0,93

Tabela 2.3.13: Liczba porad w tys. wg świadczeniodawców i grup rozpoznań

ID	Dane wg 7 największych podgrup							Cięża, poród i połóg oraz opieka nad noworodkiem razem [tys.]	choroby spoza grupy [tys.]
	Patologia ciąży [tys.]	Opieka nad ciążą i połogiem [tys.]	Powikłania czynności porodowej/porodu [tys.]	Cięże utracone [tys.]	Komplikacje w porożu [tys.]	Cięże pozamaciczne i zaśniadowe [tys.]	Cięcie cesarskie [tys.]		
12.0275	0,11	0,08	-	0,00	-	-	-	0,18	0,86
12.0283	0,18	0,14	-	-	-	-	-	0,32	3,34
12.0287	0,04	0,08	-	-	-	-	-	0,12	0,63
12.0291	0,16	0,13	0,01	0,00	0,01	-	-	0,32	1,45
12.0292	0,34	0,18	-	-	0,00	0,00	-	0,52	1,90
12.0296	0,42	0,05	-	0,00	-	-	-	0,47	0,73
12.0298	0,30	1,07	-	0,01	0,00	-	-	1,38	4,79
12.0299	0,00	0,26	-	-	-	-	-	0,26	0,74
12.0300	0,40	0,31	-	0,00	0,00	-	-	0,72	1,81
12.0302	0,01	-	-	-	0,00	-	-	0,01	0,19
12.0304	0,16	0,02	-	0,00	-	-	-	0,19	0,55
12.0305	0,14	0,01	-	-	-	-	-	0,16	0,35
12.0308	1,86	0,50	0,00	0,02	0,02	0,00	-	2,41	6,08
12.0311	0,37	0,02	0,00	-	-	0,00	0,00	0,40	0,66
12.0314	0,04	0,12	0,00	0,00	-	-	-	0,16	0,99
12.0315	0,08	0,05	-	0,00	-	0,00	-	0,14	0,68
12.0321	0,17	0,12	-	-	-	-	-	0,28	0,59
12.0323	0,11	0,01	-	-	-	-	-	0,12	0,31
12.0327	0,34	0,10	-	0,00	0,00	0,00	-	0,45	1,37
12.0328	0,73	0,16	-	0,01	0,01	0,00	-	0,91	2,14
12.0329	0,44	0,09	-	0,00	-	0,00	-	0,53	0,70
12.0337	0,74	0,04	-	0,00	0,01	-	-	0,79	1,74
12.0339	0,61	0,23	-	0,01	-	-	-	0,85	1,85
12.0347	0,08	0,10	-	0,00	-	-	-	0,18	0,67
12.0363	0,37	0,51	0,02	0,00	-	-	-	0,91	2,28
12.0369	1,12	0,08	-	-	0,00	-	-	1,20	3,21
12.0371	0,12	0,14	0,02	0,00	-	0,00	-	0,29	1,18
12.0373	0,84	0,31	0,02	0,00	0,01	0,00	-	1,19	7,00
12.0375	0,34	0,60	-	0,01	0,00	0,00	-	0,95	1,98
12.0379	0,18	0,00	-	0,00	-	-	-	0,18	0,98
12.0384	0,03	0,22	0,03	-	0,00	-	0,00	0,29	1,13
12.0388	0,79	-	-	0,00	0,06	-	-	0,85	2,84
12.0391	0,03	0,21	0,08	0,00	-	-	-	0,32	0,58
12.0397	0,02	0,61	-	0,00	0,00	-	-	0,64	1,40
12.0403	0,05	0,42	-	0,00	-	-	-	0,47	1,43
12.0404	0,06	0,07	-	-	0,00	-	-	0,14	0,29
12.0405	0,08	0,17	-	0,01	-	0,00	-	0,26	1,02
12.0410	0,29	0,12	-	0,01	-	-	-	0,42	1,00
12.0411	1,24	0,21	0,05	0,01	-	0,00	-	1,50	3,09
12.0412	0,43	0,04	-	0,00	-	0,00	-	0,47	1,11
12.0413	0,05	0,60	-	0,00	-	-	-	0,66	2,29
12.0414	0,04	0,07	-	-	-	-	-	0,11	0,36
12.0416	0,15	0,01	-	-	-	-	-	0,16	0,90
12.0422	0,14	0,00	-	-	-	-	-	0,14	1,05
12.0426	0,30	0,04	0,04	0,00	-	-	-	0,39	1,46
12.0428	0,53	0,04	0,00	0,00	-	-	-	0,57	1,90
12.0430	0,14	0,05	-	0,00	0,00	-	-	0,20	0,74
12.0431	0,40	0,04	-	0,00	-	-	-	0,45	1,16
12.0433	0,04	0,08	-	0,00	-	-	-	0,12	0,45
12.0436	0,56	-	-	-	-	-	-	0,56	1,22
12.0437	0,04	0,18	0,00	-	-	-	-	0,22	1,00
12.0440	0,51	0,05	-	0,00	0,00	-	-	0,57	1,07
12.0443	0,66	0,62	-	0,00	-	-	-	1,28	2,43

Tabela 2.3.13: Liczba porad w tys. wg świadczeniodawców i grup rozpoznań

ID	Dane wg 7 największych podgrup							Cięża, poród i połóg oraz opieka nad noworodkiem razem [tys.]	choroby spoza grupy [tys.]
	Patologia ciąży [tys.]	Opieka nad ciążą i porodem [tys.]	Powikłania czynności porodowej/porodu [tys.]	Ciąże utracone [tys.]	Komplikacje w porożu [tys.]	Ciąże pozamaciczne i zaśniadowe [tys.]	Cięcie cesarskie [tys.]		
12.0447	0,02	0,02	-	-	-	-	-	0,04	0,25
12.0448	1,24	0,16	-	0,01	0,00	0,00	-	1,42	3,33
12.0450	0,38	0,90	-	0,00	0,00	-	-	1,28	2,74
12.0456	0,99	0,13	-	0,01	0,01	0,00	-	1,14	1,47
12.0457	0,68	0,04	-	0,01	-	-	-	0,72	1,80
12.0461	0,11	0,03	-	-	-	-	-	0,14	0,78
12.0462	0,82	0,05	-	0,02	-	-	-	0,89	1,32
12.0463	0,01	0,04	-	0,00	-	-	-	0,05	0,54
12.0464	0,32	0,34	-	0,01	0,00	0,00	0,01	0,69	1,45
12.0465	0,04	0,00	-	-	-	-	-	0,04	1,23
12.0466	0,38	0,02	0,01	0,00	0,00	0,00	-	0,43	1,40
12.0469	0,24	0,29	-	-	0,00	-	0,00	0,53	3,76
12.0472	0,09	0,07	-	-	-	-	-	0,15	0,48
12.0479	1,28	1,41	0,00	0,02	0,01	0,00	-	2,72	5,00
12.0481	0,00	-	-	-	-	-	-	0,00	0,05
12.0497	-	0,03	-	-	-	-	-	0,03	0,51
12.0506	0,08	0,04	-	-	-	-	-	0,12	0,42
12.0513	0,52	0,20	-	0,00	-	-	-	0,72	1,06
12.0517	0,13	0,08	-	0,00	-	-	-	0,22	0,63
12.0521	0,18	0,03	-	-	-	-	-	0,22	0,73
12.0524	0,22	0,01	-	0,00	-	-	-	0,23	0,87
12.0532	0,42	0,33	-	0,01	0,01	-	-	0,76	1,47
12.0533	0,00	0,22	-	-	-	-	-	0,22	0,39
12.0539	0,75	-	0,02	0,00	0,02	-	-	0,80	1,85
12.0540	0,56	0,63	-	0,01	0,01	0,00	-	1,21	1,61
12.0543	0,16	-	-	0,00	0,00	0,00	-	0,17	0,66
12.0547	0,00	0,02	-	-	-	-	-	0,02	0,20
12.0549	1,21	0,24	0,04	0,00	0,00	-	-	1,49	2,40
12.0555	0,25	0,08	0,04	0,00	-	-	-	0,38	0,75
12.0558	0,31	0,34	-	-	-	-	-	0,64	1,20
12.0561	1,33	0,06	-	0,02	-	0,00	-	1,42	5,19
12.0576	0,17	0,09	0,10	0,00	0,00	0,00	-	0,36	0,84
12.0577	0,05	0,05	-	0,00	-	-	-	0,10	0,52
12.0584	0,20	0,16	-	-	-	-	-	0,36	1,05
12.0594	0,68	0,29	0,00	0,01	0,00	-	-	0,98	3,58
12.0609	0,66	0,08	-	0,00	-	-	-	0,74	1,65
12.0610	0,07	0,04	-	0,00	0,01	-	-	0,11	0,32
12.0619	0,63	0,03	-	0,00	-	-	-	0,66	0,92
12.0640	0,09	0,09	-	-	-	-	-	0,17	0,71
12.0642	0,13	0,00	0,00	-	-	-	-	0,14	0,54
12.0643	0,22	-	-	0,00	-	-	-	0,22	0,64
12.0644	0,22	0,13	-	0,00	0,00	-	-	0,36	1,15
12.0646	0,00	0,02	-	0,00	-	-	-	0,03	0,39
12.0647	0,12	-	-	-	-	-	-	0,12	0,38
12.0648	0,03	-	-	0,00	0,01	-	-	0,04	0,53
12.0649	0,22	0,00	0,03	0,00	-	-	-	0,25	0,75
12.0650	0,10	0,02	-	-	-	-	-	0,11	0,59
12.0653	0,12	0,08	-	-	0,00	-	-	0,20	0,65
12.0655	0,25	0,06	-	0,00	-	-	-	0,31	1,09
12.0657	0,14	-	-	-	0,00	-	-	0,14	0,49
12.0658	0,15	0,00	-	0,00	-	-	-	0,15	1,08
12.0664	0,10	0,06	0,00	0,00	-	-	-	0,17	0,39
12.0667	0,04	0,09	-	0,00	0,01	-	-	0,14	0,40

Tabela 2.3.13: Liczba porad w tys. wg świadczeniodawców i grup rozpoznań

ID	Dane wg 7 największych podgrup							Cięża, poród i połóg oraz opieka nad noworodkiem razem [tys.]	choroby spoza grupy [tys.]
	Patologia ciąży [tys.]	Opieka nad ciążą i połogiem [tys.]	Powikłania czynności porodowej/porodu [tys.]	Cięże utracone [tys.]	Komplikacje w porożu [tys.]	Cięże pozamaciczne i zaśniadowe [tys.]	Cięcie cesarskie [tys.]		
12.0669	0,19	-	-	-	-	-	-	0,19	0,48
12.0674	0,02	0,07	-	-	-	-	-	0,09	0,41
12.0675	0,07	0,04	-	-	-	-	-	0,10	0,39
12.0676	0,36	0,10	-	0,00	-	-	-	0,46	1,13
12.0680	0,12	0,00	-	-	-	-	-	0,12	0,26
12.0683	0,23	0,30	-	0,00	-	-	0,00	0,54	1,44
12.0684	0,03	-	-	-	-	-	-	0,03	0,25
12.0687	0,06	-	-	-	-	-	-	0,06	0,32
12.0689	0,20	0,06	0,05	-	0,01	-	-	0,32	1,36
12.0694	-	0,03	-	0,00	-	-	-	0,03	0,14
12.0703	0,12	0,00	0,00	0,01	0,00	0,00	-	0,14	0,65
12.0713	0,18	0,98	-	0,00	0,01	-	-	1,17	2,64
12.0714	0,67	0,24	-	0,01	0,01	0,00	-	0,93	1,65
12.0715	0,14	-	0,00	-	0,00	-	-	0,14	0,89
12.0717	1,34	0,12	-	0,00	-	-	-	1,46	2,28
12.0718	0,14	0,03	-	-	0,00	-	-	0,17	1,14
12.0719	0,18	0,15	-	0,00	0,00	-	-	0,33	1,36
12.0720	0,35	0,08	-	0,00	-	-	-	0,44	2,14
12.0721	0,54	0,10	0,00	0,01	0,00	0,00	-	0,65	2,28
12.0722	0,91	0,52	-	0,02	0,00	-	-	1,45	2,35
12.0723	0,27	0,29	-	0,01	0,00	0,00	-	0,58	3,75
12.0724	0,22	0,07	-	0,00	0,00	-	-	0,30	1,54
12.0725	0,25	-	-	0,00	-	-	-	0,25	0,83
12.0726	0,53	0,25	-	0,02	0,00	0,00	-	0,80	2,14
12.0727	0,21	0,20	-	0,00	-	-	-	0,41	1,46
12.0730	0,18	0,05	-	0,00	0,01	-	-	0,24	0,78
12.0731	0,21	0,03	-	-	0,00	0,00	-	0,25	0,61
12.0737	0,01	0,06	-	-	0,00	-	-	0,07	0,26
12.0742	0,16	-	-	0,00	-	-	-	0,16	0,42
12.0751	0,03	0,26	0,01	0,01	-	-	-	0,30	1,01
12.0753	0,08	-	0,00	0,00	-	0,00	0,00	0,08	0,27
12.0757	0,63	0,33	0,01	0,00	-	0,00	-	0,97	3,15
12.0760	0,18	0,32	0,00	0,01	-	-	-	0,50	2,02
12.0761	0,98	0,16	-	-	-	-	-	1,14	2,06
12.0762	0,00	0,26	-	0,00	-	-	-	0,27	0,66
12.0767	0,38	0,25	-	0,00	0,01	0,00	-	0,65	1,20
12.0772	0,06	0,10	-	-	-	-	-	0,16	0,63
12.0773	0,06	0,12	-	0,00	-	-	-	0,19	0,63
12.0775	0,02	0,09	-	-	-	-	-	0,11	0,52
12.0787	0,23	0,03	-	0,00	0,00	-	-	0,26	0,65
12.0797	1,07	0,08	-	0,01	0,01	-	-	1,17	1,22
12.0800	0,57	0,18	0,01	0,00	0,00	0,00	-	0,77	2,40
12.0802	1,36	0,05	0,00	0,00	0,00	-	-	1,42	5,70
12.0808	0,12	0,17	-	-	0,00	-	-	0,30	0,60
12.0811	0,58	0,55	-	0,01	-	-	-	1,15	2,64
12.0816	0,40	0,14	-	0,00	-	0,00	-	0,56	2,36
12.0817	0,10	0,28	-	0,00	-	-	-	0,39	1,15
12.0820	0,39	0,04	-	0,00	0,00	0,00	-	0,44	1,11
12.0822	0,60	0,07	-	0,00	0,00	0,00	-	0,67	0,73
12.0826	0,19	0,42	0,08	0,00	0,00	0,00	-	0,71	2,96
12.0834	1,30	0,16	-	0,01	0,01	0,00	-	1,49	1,45
12.0862	1,39	0,48	0,00	-	0,00	-	-	1,87	9,76
12.0863	0,32	0,15	-	0,00	0,01	-	-	0,47	1,21

Tabela 2.3.13: Liczba porad w tys. wg świadczeniodawców i grup rozpozną

ID	Dane wg 7 największych podgrup							Cięża, poród i poróg oraz opieka nad noworodkiem razem [tys.]	choroby spoza grupy [tys.]
	Patologia ciąży [tys.]	Opieka nad ciążą i porodem [tys.]	Powikłania czynności porodowej/porodu [tys.]	Cięże utracone [tys.]	Komplikacje w porożu [tys.]	Cięże pozamaciczne i zaśniadowe [tys.]	Cięcie cesarskie [tys.]		
12.0866	0,88	-	-	0,01	0,05	0,00	-	0,94	2,43
12.0868	0,14	0,04	-	-	-	-	-	0,18	1,25
12.0869	0,56	0,01	-	0,00	0,00	-	0,00	0,58	1,65
12.0870	0,29	-	-	-	0,04	-	-	0,33	0,83
12.0881	0,18	0,13	-	-	-	0,00	-	0,32	2,25
12.0882	0,16	0,24	0,01	0,00	0,00	-	-	0,41	1,88
12.0883	0,65	0,16	0,00	0,00	0,00	-	-	0,82	2,05
12.0885	0,35	0,11	-	0,00	0,00	-	-	0,46	1,37
12.0886	0,21	0,05	-	0,00	0,00	-	-	0,26	0,86
12.0887	0,30	-	-	0,00	0,02	-	-	0,33	1,52
12.0888	0,23	0,05	-	0,00	0,00	-	-	0,30	0,91
12.0891	0,26	0,02	0,12	0,00	0,02	0,00	-	0,43	1,04
12.0892	0,11	0,00	0,02	-	0,01	-	-	0,15	0,70
12.0894	0,03	0,00	-	-	-	-	-	0,03	0,48
12.0896	0,89	0,92	0,00	0,00	-	-	-	1,82	5,61
12.0898	0,28	-	-	0,00	0,02	-	-	0,30	0,80
12.0901	2,95	0,45	0,00	0,07	0,04	-	-	3,52	10,15
12.0915	0,22	0,13	-	0,00	-	-	-	0,36	1,14
12.0919	1,56	0,99	0,00	0,02	0,01	0,00	-	2,57	7,07
12.0921	0,04	0,07	-	0,00	-	-	-	0,12	0,70
12.0924	0,73	0,04	-	0,01	0,01	0,01	0,00	0,80	2,26
12.0927	1,06	0,14	-	0,00	0,00	-	-	1,21	3,43
12.0930	0,45	0,09	-	0,00	0,01	-	-	0,55	1,28
12.0932	0,01	0,37	-	-	-	-	-	0,38	1,05
12.0935	0,18	0,11	-	-	0,01	-	-	0,31	1,10
12.0936	0,88	0,13	-	0,00	0,01	-	-	1,02	4,41
12.0938	0,33	0,31	-	0,00	0,00	-	-	0,64	2,28
12.0940	0,23	-	-	-	0,00	-	0,00	0,25	0,87
12.0942	0,02	0,03	-	-	-	-	-	0,05	0,20
12.0952	-	0,11	-	0,00	-	-	-	0,12	0,75
12.0953	0,02	-	0,01	-	-	-	-	0,03	0,12
12.0964	0,22	0,04	0,00	-	0,00	-	-	0,26	1,23
12.0971	0,00	0,00	-	-	-	-	-	0,00	0,25
12.0972	0,97	0,19	-	0,01	0,00	-	-	1,17	3,46
12.0973	0,18	0,03	-	0,01	-	-	-	0,22	0,64
12.0974	0,35	0,20	0,03	0,01	0,00	-	-	0,59	2,76
12.0975	0,30	0,17	-	0,00	-	0,00	-	0,48	1,06
12.0976	0,13	0,02	-	0,00	-	0,00	-	0,16	0,53
12.0977	0,21	0,30	-	0,01	-	-	-	0,52	0,83
12.0981	0,01	0,14	-	-	0,00	-	-	0,16	1,03
12.0983	0,44	0,50	-	0,00	0,00	0,00	-	0,94	1,71
12.0985	0,23	0,33	-	0,00	-	-	-	0,57	1,66
12.0986	0,16	0,02	-	-	-	-	-	0,18	0,73
12.0988	0,46	0,09	-	0,00	-	0,00	-	0,55	1,32
12.0990	0,31	0,01	-	-	-	-	-	0,32	0,58
12.1001	1,28	0,12	-	0,01	-	-	-	1,41	2,19
12.1003	0,49	-	-	0,00	0,00	-	-	0,50	1,39
12.1004	0,71	-	-	0,01	0,09	-	-	0,81	1,67
12.1006	0,78	0,92	0,00	0,06	0,00	0,00	-	1,76	3,85
12.1007	0,12	0,14	-	-	0,00	-	-	0,26	1,77
12.1009	0,92	0,16	-	0,00	-	-	-	1,08	2,39
12.1011	0,88	0,81	-	0,01	0,01	0,00	-	1,72	3,17
12.1012	0,12	0,03	-	-	-	-	-	0,14	0,42

Tabela 2.3.13: Liczba porad w tys. wg świadczeniodawców i grup rozpoznań

ID	Dane wg 7 największych podgrup							Cięża, poród i połóg oraz opieka nad noworodkiem razem [tys.]	choroby spoza grupy [tys.]
	Patologia ciąży [tys.]	Opieka nad ciążą i połogiem [tys.]	Powikłania czynności porodowej/porodu [tys.]	Cięże utracone [tys.]	Komplikacje w połogu [tys.]	Cięże pozamaciczne i zaśniadowe [tys.]	Cięcie cesarskie [tys.]		
12.1018	0,24	0,38	-	0,00	0,01	-	-	0,64	2,27
12.1019	1,04	0,84	-	-	-	-	-	1,88	5,08
12.1021	1,15	0,32	-	0,02	0,01	0,02	-	1,52	2,72
12.1023	0,36	0,51	-	0,00	0,00	0,00	-	0,88	1,07
12.1024	0,14	0,69	0,00	0,01	0,00	0,00	-	0,84	1,74
12.1025	0,14	0,09	0,04	-	-	0,00	-	0,27	0,89
12.1032	-	0,20	-	-	-	-	-	0,20	0,86
12.1035	0,70	0,32	-	0,02	-	-	-	1,04	1,76
12.1037	0,02	0,02	-	-	-	-	-	0,05	0,25
12.1038	0,00	0,24	-	-	-	-	-	0,24	0,50
12.1044	0,16	0,12	-	-	0,00	0,00	-	0,28	0,67
12.1045	0,39	0,06	-	0,00	0,00	-	-	0,45	1,95
12.1047	0,26	0,04	-	0,00	-	-	-	0,30	1,23
12.1050	0,22	0,08	-	0,00	-	-	-	0,30	1,04
12.1052	0,04	0,02	-	-	-	-	-	0,06	0,36
12.1060	0,31	0,09	-	0,00	-	-	-	0,40	1,17
12.1067	0,02	0,02	-	-	-	-	-	0,04	0,28
12.1087	0,28	0,07	-	0,00	-	0,00	-	0,35	1,47
12.1092	0,04	0,01	0,00	-	-	-	-	0,05	0,27
12.1093	0,05	0,00	0,00	-	-	-	-	0,06	0,21
12.1096	0,62	0,07	-	0,01	0,01	-	-	0,71	1,51
12.1110	0,78	0,15	0,00	0,00	0,00	-	-	0,94	2,36
12.1118	0,10	0,04	-	-	0,00	-	-	0,14	0,77
12.1129	0,08	0,07	-	-	-	-	-	0,15	1,72
12.1132	0,00	-	-	-	-	-	-	0,00	0,42
12.1133	0,06	0,02	-	-	0,00	-	-	0,08	1,14
12.1142	0,70	0,53	-	0,01	0,01	-	-	1,24	3,57
12.1204	1,53	0,82	-	0,01	0,00	-	-	2,35	6,18
12.1211	0,57	0,09	-	0,01	-	0,00	-	0,67	0,52
12.1214	0,09	0,03	-	-	-	-	-	0,11	0,96
12.1216	0,02	0,10	-	-	-	-	-	0,12	1,66
12.1242	0,26	0,12	-	-	-	-	0,00	0,39	3,18
12.1250	1,18	-	-	0,00	-	-	-	1,18	5,01
12.1252	0,49	-	-	-	-	-	-	0,49	3,00
12.1262	0,49	0,05	-	0,01	0,01	-	-	0,56	1,72
12.1270	0,63	0,00	-	0,00	0,00	-	-	0,64	2,03
12.1271	0,54	0,23	-	0,00	-	-	-	0,78	1,65
12.1272	0,47	0,23	-	0,01	0,00	-	-	0,70	1,79
12.1284	0,76	0,09	-	0,01	0,00	-	-	0,86	2,15
12.1295	0,49	0,05	-	0,00	0,00	-	-	0,55	2,98
12.1296	0,04	0,10	-	-	-	-	-	0,13	1,59
12.1302	0,05	0,02	-	0,02	-	-	-	0,09	2,07
12.1303	0,01	-	-	-	-	-	-	0,01	0,54
12.1305	0,29	0,18	0,04	0,00	0,00	-	-	0,52	1,58
12.1306	0,16	0,13	0,00	0,01	0,00	-	-	0,30	2,71
12.1308	0,84	1,10	-	0,01	-	0,00	-	1,96	1,22
12.1314	0,01	0,18	0,00	0,00	-	-	-	0,19	0,49
12.1326	0,75	0,50	0,08	0,00	0,00	-	-	1,33	2,35
12.1343	0,58	0,06	0,01	0,01	-	0,00	-	0,66	2,23
12.1348	0,17	0,04	-	-	-	-	-	0,20	0,98
12.1353	0,46	0,07	-	-	-	-	-	0,54	1,64
12.1355	0,47	0,35	-	0,01	0,00	0,00	-	0,83	1,05
12.1356	0,10	-	-	-	0,01	-	-	0,11	1,29

**Tabela 2.3.13:** Liczba porad w tys. wg świadczeniodawców i grup rozpoznąń

ID	Dane wg 7 największych podgrup								choroby spoza grupy [tys.]
	Patologia ciąży [tys.]	Opieka nad ciążą i porodem [tys.]	Powikłania czynności porodowej/porodu [tys.]	Ciąże utracone [tys.]	Komplikacje w porożu [tys.]	Ciąże pozamaciczne i zaśniadowe [tys.]	Cięcie cesarskie [tys.]	Ciąża, poród i poróg oraz opieka nad noworodkiem razem [tys.]	
12.1357	0,21	0,02	0,00	-	-	-	-	0,23	1,14
12.1367	0,32	0,23	-	0,00	-	-	-	0,56	1,27
12.1368	0,65	0,15	-	0,00	-	-	-	0,80	1,57
12.1370	1,31	0,38	-	0,01	-	0,00	-	1,70	3,65
12.1371	0,23	0,67	-	0,01	0,01	-	0,00	0,92	1,81
12.1381	0,10	0,15	0,03	0,01	0,00	-	-	0,30	2,64
12.1383	0,02	0,03	-	-	-	-	-	0,05	1,12
12.1384	1,47	1,20	-	0,03	0,06	0,00	-	2,75	3,50
12.1395	0,51	0,09	-	0,01	-	-	-	0,61	1,56
12.1405	0,26	0,17	-	-	0,05	-	-	0,48	2,34
12.1410	1,72	0,09	0,00	0,02	0,00	0,01	-	1,85	3,25
12.1418	0,40	0,47	-	-	-	-	-	0,86	1,99
12.1419	0,51	0,10	-	0,00	0,00	0,00	-	0,61	1,47
12.1420	0,85	0,03	-	0,00	0,04	-	-	0,92	1,69
12.1421	1,36	0,15	-	0,00	-	0,00	-	1,51	3,05
12.1422	1,35	0,60	-	0,02	-	-	-	1,96	2,70
12.1424	0,48	-	-	0,00	-	-	-	0,48	1,55
12.1425	0,27	0,10	0,14	0,00	-	0,00	-	0,50	0,97
12.1426	0,40	0,25	0,11	0,00	-	-	-	0,77	1,80
12.1432	0,16	0,06	-	0,00	-	-	-	0,23	1,74
12.1433	0,36	0,06	-	0,01	0,00	-	-	0,43	3,87
12.1435	0,96	-	-	0,01	0,08	-	-	1,05	1,84
12.1447	0,12	0,04	-	-	-	-	-	0,15	1,70
12.1453	0,14	0,01	-	0,00	-	-	-	0,15	1,44
12.1466	0,61	0,07	-	0,00	-	0,00	-	0,68	1,78
12.1474	0,02	0,01	-	-	-	-	-	0,03	0,53
12.1477	0,10	0,00	-	0,00	0,00	-	-	0,11	0,48
12.1478	0,02	0,00	-	-	-	-	-	0,03	0,44
12.1479	0,19	0,04	-	0,00	-	0,00	-	0,23	1,06
12.1481	0,00	0,00	-	-	-	-	-	0,00	0,41
12.1501	0,14	0,01	-	-	0,00	-	-	0,15	1,05
12.1506	0,00	0,01	-	-	-	-	-	0,01	0,44
12.1512	0,08	0,34	-	0,00	-	-	-	0,42	0,48
12.1518	0,79	0,05	-	0,00	-	-	-	0,84	1,61
12.1519	1,13	0,01	-	0,00	0,00	-	-	1,14	0,90
12.1525	0,00	0,29	0,00	0,00	-	-	-	0,29	0,98
12.2972	0,22	0,16	-	-	-	-	-	0,37	0,70
12.2974	0,05	0,04	-	0,00	-	-	-	0,10	0,27
12.2983	0,04	-	-	-	-	-	-	0,04	0,17
12.2985	0,07	0,00	-	-	0,00	-	-	0,07	0,24
12.2988	0,26	0,05	-	0,00	0,00	-	-	0,31	0,75
<b>Woj.</b>	<b>143,05</b>	<b>61,89</b>	<b>2,32</b>	<b>1,45</b>	<b>1,22</b>	<b>0,21</b>	<b>0,04</b>	<b>210,23</b>	<b>582,66</b>

Opracowanie DAiS na podstawie danych NFZ

Największy świadczeniodawca w województwie sprawozdał 14,5 tys. porad dla 4,1 tys. pacjentek (por. Tabela 2.3.14. Tym samym liczba porad na pacjentkę u tego świadczeniodawcy wyniosła 3,5. Sumaryczny odsetek porad W11 i W21 wyniósł w województwie 39,5%. 166 świadczeniodawców charakteryzowało się wyższą wartością tego wskaźnika, niż wartość wojewódzka.

Tabela 2.3.14: Porady według świadczeniodawców i kategorii

ID	Liczba porad [tys.]	Liczba pacjentek [tys.]	Liczba porad na pacj.	Porady zachowaw. w woj. [%]	Porady W11 w zachowaw. w woj. [%]	Porady W21 w zachowaw. w woj. [%]	Porady zabieg. w woj [%]	Porady KAOS. w woj. [%]	Porady ASDK. w woj. [%]	Porady odrębne w woj. [%]
12.0001	1,65	0,62	2,64	100,00	35,74	-	-	-	-	-
12.0003	3,33	1,14	2,91	91,68	38,97	-	4,96	0,18	-	3,00
12.0005	5,56	1,76	3,16	92,07	62,38	-	0,32	-	-	7,61
12.0008	2,57	1,23	2,09	95,84	46,50	-	4,08	0,08	-	-
12.0010	1,36	0,61	2,23	85,57	10,33	-	14,43	-	-	-
12.0011	2,36	0,94	2,51	97,97	49,87	-	2,03	-	-	-
12.0013	1,70	0,73	2,32	99,41	68,32	-	0,18	0,24	-	-
12.0015	1,74	1,14	1,53	85,03	47,82	-	14,97	-	-	-
12.0018	0,13	0,12	1,11	9,70	8,96	-	77,61	6,72	-	-
12.0023	3,96	1,28	3,11	96,72	42,53	-	0,86	0,10	-	2,22
12.0024	2,43	1,14	2,14	98,27	37,37	-	1,73	-	-	-
12.0026	0,95	0,34	2,83	94,31	30,03	-	5,69	-	-	-
12.0027	1,25	0,54	2,32	99,36	36,10	-	0,64	-	-	-
12.0030	2,16	0,76	2,85	98,52	64,21	-	1,48	-	-	-
12.0033	3,34	1,23	2,71	98,68	21,39	-	0,96	0,18	-	-
12.0034	1,28	0,70	1,83	85,13	54,69	-	13,38	0,70	-	-
12.0037	1,74	0,68	2,57	96,62	56,54	-	3,38	-	-	-
12.0039	0,18	0,12	1,46	92,57	32,00	-	2,86	2,29	-	-
12.0041	1,16	0,37	3,11	100,00	27,37	-	-	-	-	-
12.0042	7,54	2,13	3,54	99,08	44,02	-	0,92	-	-	-
12.0043	1,83	0,69	2,67	94,00	50,30	-	6,00	-	-	-
12.0044	4,11	1,54	2,67	97,45	41,15	-	2,55	-	-	-
12.0048	3,84	1,23	3,13	98,26	56,17	-	1,74	-	-	-
12.0051	1,75	0,70	2,50	91,76	46,88	-	7,84	0,23	-	-
12.0055	14,49	4,11	3,53	99,05	56,88	-	0,95	-	-	-
12.0058	4,10	1,34	3,07	99,37	54,48	-	0,58	0,07	-	-
12.0059	0,58	0,30	1,95	100,00	28,69	-	-	-	-	-
12.0065	1,11	0,41	2,74	98,03	74,60	-	1,97	-	-	-
12.0070	1,54	0,60	2,58	93,29	72,07	-	0,13	-	-	6,58
12.0074	1,40	0,52	2,69	92,09	26,07	-	7,91	-	-	-
12.0086	0,93	0,32	2,96	93,45	47,80	-	1,61	-	-	4,94
12.0097	5,20	2,02	2,58	94,39	43,83	-	0,56	-	-	5,06
12.0098	5,45	2,05	2,66	98,50	43,22	-	1,21	-	-	0,29
12.0100	1,20	0,29	4,14	92,75	31,50	-	1,00	-	-	6,25
12.0109	1,52	0,49	3,13	98,03	21,29	-	1,97	-	-	-
12.0113	1,04	0,37	2,81	99,14	38,12	-	0,86	-	-	-
12.0116	1,95	0,73	2,66	99,54	51,38	-	0,46	-	-	-
12.0118	2,77	1,22	2,27	96,90	32,88	-	3,10	-	-	-
12.0128	1,75	0,72	2,45	97,89	31,09	-	2,11	-	-	-
12.0137	1,34	0,87	1,54	97,24	7,08	-	2,76	-	-	-
12.0142	1,63	0,61	2,68	96,08	22,84	-	1,41	-	-	2,51
12.0145	1,04	0,23	4,46	99,62	70,50	-	0,38	-	-	-
12.0147	3,49	1,48	2,36	97,68	29,91	-	2,32	-	-	-
12.0156	2,22	0,77	2,90	98,56	18,80	-	1,44	-	-	-
12.0173	1,52	0,50	3,05	98,75	45,02	-	1,25	-	-	-
12.0184	3,11	1,03	3,01	96,78	73,88	-	3,22	-	-	-
12.0197	2,67	1,13	2,36	98,65	11,14	-	1,35	-	-	-
12.0238	1,15	0,43	2,65	94,33	10,21	-	5,67	-	-	-
12.0241	1,09	0,24	4,53	99,26	62,89	-	0,74	-	-	-
12.0246	3,09	1,01	3,06	98,51	74,13	-	1,49	-	-	-
12.0249	0,70	0,26	2,76	100,00	30,92	-	-	-	-	-
12.0251	2,44	0,70	3,48	98,56	27,67	-	1,44	-	-	-
12.0254	1,81	0,58	3,14	99,45	43,15	-	0,55	-	-	-
12.0255	1,59	0,52	3,08	98,74	29,25	-	1,26	-	-	-
12.0256	5,18	1,66	3,11	98,98	44,60	-	1,02	-	-	-
12.0257	5,95	1,61	3,69	97,38	44,93	-	2,62	-	-	-
12.0258	2,28	0,74	3,07	96,15	39,73	-	3,85	-	-	-
12.0263	0,65	0,19	3,36	100,00	42,48	-	-	-	-	-
12.0266	0,91	0,39	2,33	99,45	32,86	-	0,55	-	-	-
12.0271	1,43	0,34	4,24	100,00	54,40	-	-	-	-	-



Tabela 2.3.14: Porady według świadczeniodawców i kategorii

ID	Liczba porad [tys.]	Liczba pacjentek [tys.]	Liczba porad na pacj.	Porady zachowaw. w woj. [%]	Porady W11 w zachowaw. w woj. [%]	Porady W21 w zachowaw. w woj. [%]	Porady zabieg. w woj [%]	Porady KAOS. w woj. [%]	Porady ASDK. w woj. [%]	Porady odrębne w woj. [%]
12.0274	0,94	0,29	3,28	74,87	1,07	-	24,92	-	-	0,21
12.0275	1,04	0,38	2,75	100,00	46,40	-	-	-	-	-
12.0283	3,65	1,25	2,93	93,81	35,44	-	5,39	-	-	0,79
12.0287	0,74	0,18	4,04	94,08	47,51	-	0,67	-	-	5,25
12.0291	1,77	0,76	2,32	99,94	21,09	-	0,06	-	-	-
12.0292	2,42	1,08	2,24	98,31	34,65	-	1,69	-	-	-
12.0296	1,20	0,27	4,43	98,75	30,48	-	1,25	-	-	-
12.0298	6,17	1,86	3,32	99,51	62,30	-	0,49	-	-	-
12.0299	1,00	0,36	2,78	100,00	36,03	-	-	-	-	-
12.0300	2,53	0,80	3,16	99,57	27,91	-	0,43	-	-	-
12.0302	0,20	0,10	1,99	100,00	3,52	-	-	-	-	-
12.0304	0,74	0,28	2,61	100,00	30,85	-	-	-	-	-
12.0305	0,51	0,17	2,93	99,21	21,89	-	0,79	-	-	-
12.0308	8,49	2,62	3,24	99,32	62,84	-	0,68	-	-	-
12.0311	1,06	0,35	3,07	99,72	20,72	-	0,28	-	-	-
12.0314	1,15	0,31	3,69	100,00	39,86	-	-	-	-	-
12.0315	0,82	0,25	3,25	99,76	33,74	-	0,24	-	-	-
12.0321	0,87	0,28	3,17	100,00	32,11	-	-	-	-	-
12.0323	0,43	0,15	2,86	100,00	36,62	-	-	-	-	-
12.0327	1,82	0,62	2,96	99,18	43,28	-	0,82	-	-	-
12.0328	3,05	0,88	3,45	100,00	41,99	-	-	-	-	-
12.0329	1,22	0,46	2,65	98,86	31,48	-	1,14	-	-	-
12.0337	2,52	0,72	3,49	98,14	32,53	-	-	-	-	1,86
12.0339	2,70	0,80	3,38	93,72	36,52	-	1,74	-	-	4,55
12.0347	0,85	0,29	2,98	84,43	3,51	-	5,04	-	-	10,54
12.0363	3,19	1,08	2,96	97,68	53,48	-	2,32	-	-	-
12.0369	4,41	1,21	3,65	99,25	48,88	-	0,75	-	-	-
12.0371	1,47	0,58	2,53	93,46	30,27	-	5,11	-	-	1,43
12.0373	8,19	3,55	2,31	92,79	28,58	-	7,21	-	-	-
12.0375	2,93	0,92	3,18	98,87	43,57	-	1,13	-	-	-
12.0379	1,16	0,40	2,94	98,88	49,01	-	1,12	-	-	-
12.0384	1,42	0,52	2,74	94,92	41,24	-	0,85	-	-	4,24
12.0388	3,69	1,16	3,18	98,81	73,69	-	1,19	-	-	-
12.0391	0,91	0,31	2,91	90,08	31,09	-	-	-	-	9,92
12.0397	2,04	0,56	3,65	99,95	47,96	-	0,05	-	-	-
12.0403	1,90	0,76	2,52	100,00	26,45	-	-	-	-	-
12.0404	0,43	0,13	3,19	99,77	45,43	-	0,23	-	-	-
12.0405	1,27	0,47	2,69	99,21	41,95	-	0,79	-	-	-
12.0410	1,42	0,52	2,74	99,58	16,62	-	0,42	-	-	-
12.0411	4,59	1,93	2,38	95,10	17,90	-	4,90	-	-	-
12.0412	1,58	0,57	2,79	98,22	32,59	-	1,78	-	-	-
12.0413	2,95	0,94	3,12	97,59	30,16	-	2,41	-	-	-
12.0414	0,46	0,16	2,81	100,00	53,35	-	-	-	-	-
12.0416	1,05	0,39	2,69	99,91	38,65	-	0,09	-	-	-
12.0422	1,19	0,51	2,35	96,81	51,13	-	3,19	-	-	-
12.0426	1,85	0,62	2,97	99,67	55,25	-	0,33	-	-	-
12.0428	2,47	0,93	2,67	99,19	14,15	-	0,81	-	-	-
12.0430	0,94	0,40	2,36	99,25	21,66	-	0,75	-	-	-
12.0431	1,60	0,58	2,77	98,32	43,70	-	1,68	-	-	-
12.0433	0,57	0,22	2,61	100,00	27,82	-	-	-	-	-
12.0436	1,78	0,52	3,44	98,82	36,03	-	1,18	-	-	-
12.0437	1,22	0,42	2,89	98,69	12,27	-	1,31	-	-	-
12.0440	1,64	0,42	3,94	99,76	64,43	-	0,24	-	-	-
12.0443	3,71	0,92	4,01	98,22	56,94	-	1,78	-	-	-
12.0447	0,29	0,15	1,97	98,26	21,25	-	1,74	-	-	-
12.0448	4,75	1,54	3,07	98,06	22,76	-	1,94	-	-	-
12.0450	4,02	1,03	3,90	99,93	71,47	-	0,07	-	-	-
12.0456	2,61	0,62	4,20	98,05	43,13	-	1,95	-	-	-
12.0457	2,52	0,68	3,70	98,97	39,63	-	1,03	-	-	-
12.0461	0,92	0,35	2,66	97,17	36,63	-	2,83	-	-	-

Tabela 2.3.14: Porady według świadczeniodawców i kategorii

ID	Liczba porad [tys.]	Liczba pacjentek [tys.]	Liczba porad na pacj.	Porady zachowaw. w woj. [%]	Porady W11 w zachowaw. w woj. [%]	Porady W21 w zachowaw. w woj. [%]	Porady zabieg. w woj [%]	Porady KAOS. w woj. [%]	Porady ASDK. w woj. [%]	Porady odrębne w woj. [%]
12.0462	2,21	0,68	3,27	98,73	42,79	-	1,27	-	-	-
12.0463	0,59	0,18	3,33	99,15	36,84	-	0,85	-	-	-
12.0464	2,14	0,63	3,37	95,04	52,39	-	2,85	-	-	2,10
12.0465	1,27	0,38	3,33	99,68	2,37	-	0,32	-	-	-
12.0466	1,83	0,60	3,06	98,52	36,12	-	1,48	-	-	-
12.0469	4,29	1,26	3,41	98,30	47,77	-	1,70	-	-	-
12.0472	0,64	0,24	2,65	100,00	35,32	-	-	-	-	-
12.0479	7,72	2,68	2,88	96,94	25,21	-	3,06	-	-	-
12.0481	0,06	0,05	1,13	100,00	81,36	-	-	-	-	-
12.0497	0,54	0,15	3,65	98,33	53,52	-	1,67	-	-	-
12.0506	0,55	0,26	2,11	99,82	34,07	-	0,18	-	-	-
12.0513	1,79	0,55	3,28	98,60	34,51	-	1,40	-	-	-
12.0517	0,85	0,36	2,36	99,88	26,77	-	0,12	-	-	-
12.0521	0,95	0,35	2,71	98,32	6,73	-	1,68	-	-	-
12.0524	1,10	0,39	2,83	100,00	27,29	-	-	-	-	-
12.0532	2,22	0,74	3,02	98,07	74,51	-	0,36	-	-	1,57
12.0533	0,60	0,18	3,40	100,00	31,74	-	-	-	-	-
12.0539	2,65	0,95	2,79	98,11	6,01	-	1,89	-	-	-
12.0540	2,82	0,93	3,03	100,00	37,65	-	-	-	-	-
12.0543	0,83	0,28	2,95	95,31	71,24	-	4,69	-	-	-
12.0547	0,23	0,13	1,72	100,00	40,09	-	-	-	-	-
12.0549	3,89	1,05	3,70	97,43	39,64	-	1,00	-	-	1,57
12.0555	1,13	0,30	3,71	99,73	45,97	-	0,27	-	-	-
12.0558	1,84	0,69	2,66	100,00	35,71	-	-	-	-	-
12.0561	6,61	2,05	3,23	100,00	26,09	-	-	-	-	-
12.0576	1,20	0,39	3,05	99,58	31,35	-	0,42	-	-	-
12.0577	0,62	0,24	2,55	100,00	64,61	-	-	-	-	-
12.0584	1,40	0,58	2,41	99,36	39,07	-	0,64	-	-	-
12.0594	4,56	1,18	3,85	98,11	37,64	-	1,89	-	-	-
12.0609	2,39	0,74	3,25	99,79	51,13	-	0,21	-	-	-
12.0610	0,43	0,18	2,41	97,93	40,32	-	2,07	-	-	-
12.0619	1,58	0,58	2,71	98,67	26,63	-	1,33	-	-	-
12.0640	0,88	0,31	2,87	95,23	55,05	-	-	-	-	4,77
12.0642	0,68	0,21	3,26	100,00	3,38	-	-	-	-	-
12.0643	0,86	0,31	2,75	99,88	23,37	-	0,12	-	-	-
12.0644	1,51	0,45	3,35	99,60	45,78	-	0,40	-	-	-
12.0646	0,42	0,20	2,05	99,76	25,89	-	0,24	-	-	-
12.0647	0,49	0,17	2,92	99,19	36,25	-	0,81	-	-	-
12.0648	0,56	0,18	3,09	100,00	59,33	-	-	-	-	-
12.0649	1,00	0,26	3,82	98,80	37,43	-	1,20	-	-	-
12.0650	0,70	0,29	2,43	99,72	33,62	-	0,28	-	-	-
12.0653	0,85	0,37	2,31	100,00	25,35	-	-	-	-	-
12.0655	1,40	0,37	3,76	99,50	62,62	-	0,50	-	-	-
12.0657	0,64	0,28	2,30	97,64	17,61	-	2,36	-	-	-
12.0658	1,23	0,46	2,67	99,03	37,03	-	0,97	-	-	-
12.0664	0,56	0,20	2,85	100,00	45,80	-	-	-	-	-
12.0667	0,54	0,23	2,32	85,79	47,10	-	1,12	-	-	13,08
12.0669	0,67	0,28	2,43	100,00	45,74	-	-	-	-	-
12.0674	0,50	0,20	2,50	88,82	43,71	-	0,80	-	-	10,38
12.0675	0,49	0,16	3,08	100,00	3,25	-	-	-	-	-
12.0676	1,59	0,61	2,60	99,87	37,26	-	0,13	-	-	-
12.0680	0,38	0,14	2,64	100,00	48,41	-	-	-	-	-
12.0683	1,98	0,47	4,17	88,15	48,10	-	1,32	-	-	10,53
12.0684	0,28	0,13	2,18	100,00	22,18	-	-	-	-	-
12.0687	0,39	0,16	2,43	99,74	22,11	-	0,26	-	-	-
12.0689	1,67	0,62	2,69	99,76	14,71	-	0,24	-	-	-
12.0694	0,17	0,07	2,58	85,88	42,94	-	-	-	-	14,12
12.0703	0,79	0,32	2,50	100,00	29,58	-	-	-	-	-
12.0713	3,81	1,08	3,53	95,86	34,26	-	4,14	-	-	-
12.0714	2,58	0,75	3,43	98,57	25,84	-	1,43	-	-	-

Tabela 2.3.14: Porady według świadczeniodawców i kategorii

ID	Liczba porad [tys.]	Liczba pacjentek [tys.]	Liczba porad na pacj.	Porady zachowaw. w woj. [%]	Porady W11 w zachowaw. w woj. [%]	Porady W21 w zachowaw. w woj. [%]	Porady zabieg. w woj [%]	Porady KAOS. w woj. [%]	Porady ASDK. w woj. [%]	Porady odrębne w woj. [%]
12.0715	1,03	0,36	2,88	97,96	25,71	-	2,04	-	-	-
12.0717	3,75	0,96	3,91	98,77	49,41	-	1,23	-	-	-
12.0718	1,31	0,47	2,77	98,93	39,74	-	1,07	-	-	-
12.0719	1,70	0,55	3,12	89,22	66,67	-	-	-	-	10,78
12.0720	2,58	0,89	2,88	98,72	44,74	-	1,20	-	0,08	-
12.0721	2,93	0,86	3,41	97,82	9,00	-	2,18	-	-	-
12.0722	3,80	1,16	3,29	98,82	12,04	-	1,18	-	-	-
12.0723	4,33	1,12	3,87	93,53	56,89	-	1,06	-	-	5,40
12.0724	1,85	0,59	3,13	91,44	41,55	-	3,03	-	0,05	5,47
12.0725	1,08	0,31	3,47	98,24	35,09	-	1,76	-	-	-
12.0726	2,94	1,01	2,92	100,00	52,28	-	-	-	-	-
12.0727	1,87	0,81	2,32	98,40	31,84	-	1,60	-	-	-
12.0730	1,03	0,39	2,62	85,77	37,23	-	-	-	-	14,23
12.0731	0,86	0,32	2,68	98,83	33,88	-	1,17	-	-	-
12.0737	0,33	0,12	2,73	99,69	38,53	-	0,31	-	-	-
12.0742	0,58	0,21	2,74	79,69	50,00	-	1,56	-	-	18,75
12.0751	1,31	0,46	2,89	99,39	21,78	-	0,53	-	0,08	-
12.0753	0,36	0,14	2,47	90,99	20,28	-	9,01	-	-	-
12.0757	4,12	1,22	3,37	99,59	51,74	-	0,41	-	-	-
12.0760	2,52	0,80	3,14	99,13	34,26	-	0,87	-	-	-
12.0761	3,20	0,96	3,32	99,59	52,01	-	0,41	-	-	-
12.0762	0,93	0,21	4,41	100,00	30,10	-	-	-	-	-
12.0767	1,85	0,55	3,37	100,00	64,21	-	-	-	-	-
12.0772	0,79	0,33	2,41	98,74	66,41	-	0,25	-	-	1,01
12.0773	0,82	0,32	2,58	80,98	62,93	-	-	-	-	19,02
12.0775	0,63	0,21	3,00	99,36	36,57	-	0,64	-	-	-
12.0787	0,91	0,33	2,78	98,79	53,19	-	1,21	-	-	-
12.0797	2,39	0,68	3,50	99,00	5,98	-	1,00	-	-	-
12.0800	3,17	0,77	4,14	99,34	59,71	-	0,66	-	-	-
12.0802	7,12	2,36	3,01	98,37	35,34	-	1,63	-	-	-
12.0808	0,90	0,36	2,48	99,56	34,56	-	0,44	-	-	-
12.0811	3,79	1,08	3,52	97,73	49,29	-	2,27	-	-	-
12.0816	2,91	0,95	3,07	98,76	36,24	-	1,24	-	-	-
12.0817	1,54	0,54	2,83	97,46	33,75	-	0,39	-	-	2,15
12.0820	1,55	0,56	2,75	99,94	41,58	-	0,06	-	-	-
12.0822	1,40	0,41	3,42	99,00	10,11	-	1,00	-	-	-
12.0826	3,67	1,06	3,45	96,54	59,63	-	0,82	-	-	2,65
12.0834	2,94	0,97	3,05	98,47	13,66	-	1,53	-	-	-
12.0862	11,63	2,74	4,25	96,43	50,95	-	3,57	-	-	-
12.0863	1,68	0,47	3,57	98,99	66,96	-	1,01	-	-	-
12.0866	3,37	0,88	3,82	97,86	45,98	-	2,14	-	-	-
12.0868	1,44	0,52	2,75	95,14	47,60	-	4,86	-	-	-
12.0869	2,23	0,59	3,77	99,51	45,63	-	0,49	-	-	-
12.0870	1,16	0,29	4,01	100,00	66,90	-	-	-	-	-
12.0881	2,56	0,62	4,14	98,32	34,58	-	0,39	-	-	1,29
12.0882	2,29	0,74	3,12	99,39	53,12	-	0,61	-	-	-
12.0883	2,87	0,74	3,85	97,77	53,77	-	2,23	-	-	-
12.0885	1,83	0,60	3,06	99,95	55,51	-	0,05	-	-	-
12.0886	1,12	0,34	3,32	99,91	62,46	-	0,09	-	-	-
12.0887	1,85	0,41	4,47	98,76	47,76	-	1,24	-	-	-
12.0888	1,20	0,33	3,67	97,43	26,25	-	2,57	-	-	-
12.0891	1,47	0,43	3,45	99,18	28,60	-	0,82	-	-	-
12.0892	0,85	0,27	3,11	99,06	21,23	-	0,94	-	-	-
12.0894	0,52	0,11	4,76	100,00	77,07	-	-	-	-	-
12.0896	7,43	2,23	3,34	99,13	55,99	-	0,87	-	-	-
12.0898	1,10	0,44	2,52	98,10	26,79	-	1,90	-	-	-
12.0901	13,67	4,32	3,17	97,74	16,49	-	2,09	-	-	0,18
12.0915	1,50	0,47	3,17	99,13	46,82	-	0,87	-	-	-
12.0919	9,64	2,99	3,23	96,21	34,92	-	0,93	-	-	2,85
12.0921	0,82	0,21	3,82	100,00	80,44	-	-	-	-	-

Tabela 2.3.14: Porady według świadczeniodawców i kategorii

ID	Liczba porad [tys.]	Liczba pacjentek [tys.]	Liczba porad na pacj.	Porady zachowaw. w woj. [%]	Porady W11 w zachowaw. w woj. [%]	Porady W21 w zachowaw. w woj. [%]	Porady zabieg. w woj [%]	Porady KAOS. w woj. [%]	Porady ASDK. w woj. [%]	Porady odrębne w woj. [%]
12.0924	3,06	0,85	3,61	99,51	56,55	-	0,49	-	-	-
12.0927	4,64	1,92	2,42	99,66	21,58	-	0,34	-	-	-
12.0930	1,83	0,52	3,55	99,95	31,26	-	0,05	-	-	-
12.0932	1,43	0,44	3,23	97,21	79,06	-	0,91	-	-	1,88
12.0935	1,41	0,48	2,93	98,86	35,42	-	1,14	-	-	-
12.0936	5,43	1,96	2,77	96,39	23,18	-	3,61	-	-	-
12.0938	2,93	0,92	3,18	99,08	58,39	-	0,92	-	-	-
12.0940	1,12	0,38	2,93	95,27	11,96	-	4,73	-	-	-
12.0942	0,25	0,12	2,10	98,81	34,13	-	1,19	-	-	-
12.0952	0,87	0,48	1,82	100,00	22,15	-	-	-	-	-
12.0953	0,15	0,11	1,42	100,00	30,07	-	-	-	-	-
12.0964	1,49	0,58	2,56	99,26	49,50	-	0,74	-	-	-
12.0971	0,25	0,08	3,00	99,60	86,51	-	0,40	-	-	-
12.0972	4,63	1,46	3,17	97,60	50,90	-	2,38	-	0,02	-
12.0973	0,86	0,30	2,83	100,00	18,46	-	-	-	-	-
12.0974	3,35	1,09	3,07	98,89	63,85	-	1,11	-	-	-
12.0975	1,54	0,50	3,08	99,15	31,71	-	0,78	-	0,07	-
12.0976	0,68	0,18	3,89	99,85	0,88	-	0,15	-	-	-
12.0977	1,35	0,46	2,91	99,48	29,36	-	0,52	-	-	-
12.0981	1,19	0,65	1,83	88,21	59,98	-	2,53	-	-	9,27
12.0983	2,66	1,11	2,39	97,48	6,44	-	2,52	-	-	-
12.0985	2,22	1,03	2,15	99,95	60,59	-	0,05	-	-	-
12.0986	0,91	0,33	2,75	99,89	58,48	-	0,11	-	-	-
12.0988	1,86	0,60	3,09	99,19	40,95	-	0,81	-	-	-
12.0990	0,90	0,35	2,59	95,00	16,33	-	5,00	-	-	-
12.1001	3,60	0,87	4,12	98,22	42,40	-	1,78	-	-	-
12.1003	1,89	0,66	2,88	96,93	69,45	-	3,07	-	-	-
12.1004	2,48	0,74	3,35	96,89	38,25	-	3,11	-	-	-
12.1006	5,62	2,13	2,63	98,43	45,66	-	1,57	-	-	-
12.1007	2,03	0,70	2,90	94,59	50,34	-	5,41	-	-	-
12.1009	3,48	1,07	3,24	96,38	48,06	-	3,62	-	-	-
12.1011	4,89	1,39	3,53	97,85	44,38	-	2,15	-	-	-
12.1012	0,56	0,20	2,81	99,46	32,86	-	0,54	-	-	-
12.1018	2,90	0,74	3,91	98,07	61,62	-	1,93	-	-	-
12.1019	6,95	1,77	3,93	99,18	41,33	-	0,82	-	-	-
12.1021	4,24	0,82	5,16	99,50	62,77	-	0,50	-	-	-
12.1023	1,95	0,49	3,95	98,92	55,47	-	1,08	-	-	-
12.1024	2,58	0,72	3,60	98,45	52,85	-	1,55	-	-	-
12.1025	1,16	0,61	1,90	99,05	49,91	-	0,95	-	-	-
12.1032	1,06	0,35	2,99	100,00	36,99	-	-	-	-	-
12.1035	2,80	0,75	3,74	99,39	22,12	-	0,61	-	-	-
12.1037	0,30	0,15	1,95	100,00	83,45	-	-	-	-	-
12.1038	0,74	0,20	3,67	100,00	55,90	-	-	-	-	-
12.1044	0,95	0,30	3,21	99,16	36,42	-	0,84	-	-	-
12.1045	2,40	0,81	2,95	99,17	47,39	-	0,83	-	-	-
12.1047	1,53	0,46	3,32	98,76	55,03	-	1,24	-	-	-
12.1050	1,34	0,51	2,63	98,88	36,91	-	1,12	-	-	-
12.1052	0,42	0,21	2,00	99,28	37,02	-	0,72	-	-	-
12.1060	1,57	0,61	2,56	98,16	53,31	-	1,84	-	-	-
12.1067	0,32	0,15	2,13	93,75	20,62	-	0,31	-	-	5,94
12.1087	1,82	0,66	2,73	99,94	40,81	-	0,06	-	-	-
12.1092	0,33	0,16	2,02	97,26	23,17	-	2,44	-	-	0,30
12.1093	0,27	0,14	1,87	100,00	32,34	-	-	-	-	-
12.1096	2,22	0,80	2,76	95,77	33,29	-	4,23	-	-	-
12.1110	3,30	1,12	2,96	99,52	21,91	-	0,27	-	-	0,21
12.1118	0,91	0,35	2,57	98,90	44,49	-	1,10	-	-	-
12.1129	1,87	0,43	4,38	98,39	17,34	-	1,61	-	-	-
12.1132	0,42	0,18	2,31	53,90	23,64	-	46,10	-	-	-
12.1133	1,23	0,42	2,91	75,39	22,90	-	24,61	-	-	-
12.1142	4,81	1,60	3,02	99,15	24,05	-	0,85	-	-	-

Tabela 2.3.14: Porady według świadczeniodawców i kategorii

ID	Liczba porad [tys.]	Liczba pacjentek [tys.]	Liczba porad na pacj.	Porady zachowaw. w woj. [%]	Porady W11 w zachowaw. w woj. [%]	Porady W21 w zachowaw. w woj. [%]	Porady zabieg. w woj [%]	Porady KAOS. w woj. [%]	Porady ASDK. w woj. [%]	Porady odrębne w woj. [%]
12.1204	8,53	1,86	4,59	98,42	39,72	-	1,58	-	-	-
12.1211	1,19	0,49	2,42	97,49	5,45	-	0,25	-	0,08	2,18
12.1214	1,08	0,49	2,20	93,22	36,68	-	0,37	-	-	6,41
12.1216	1,79	0,40	4,44	99,94	42,11	-	0,06	-	-	-
12.1242	3,56	1,24	2,87	99,69	61,74	-	0,31	-	-	-
12.1250	6,20	2,18	2,85	100,00	48,04	-	-	-	-	-
12.1252	3,49	1,25	2,79	81,87	33,77	-	5,47	-	-	12,66
12.1262	2,28	0,76	3,01	97,63	1,89	-	2,37	-	-	-
12.1270	2,66	1,00	2,67	98,27	49,23	-	1,73	-	-	-
12.1271	2,43	0,81	2,99	99,55	7,78	-	0,45	-	-	-
12.1272	2,49	1,27	1,95	98,79	31,46	-	1,21	-	-	-
12.1284	3,01	0,97	3,12	97,48	60,07	-	2,52	-	-	-
12.1295	3,52	0,66	5,30	99,43	77,25	-	0,57	-	-	-
12.1296	1,73	0,18	9,43	97,57	69,33	-	2,43	-	-	-
12.1302	2,15	0,22	9,62	98,84	85,47	-	1,16	-	-	-
12.1303	0,55	0,10	5,79	36,00	8,55	-	64,00	-	-	-
12.1305	2,10	0,66	3,17	99,24	31,76	-	0,76	-	-	-
12.1306	3,00	0,86	3,49	95,84	11,25	-	4,16	-	-	-
12.1308	3,18	0,84	3,79	99,62	30,99	-	0,38	-	-	-
12.1314	0,68	0,29	2,37	80,88	35,77	-	-	-	-	19,12
12.1326	3,68	1,10	3,35	99,16	53,84	-	0,84	-	-	-
12.1343	2,89	0,96	3,00	97,02	38,17	-	2,98	-	-	-
12.1348	1,18	0,59	1,99	99,75	28,90	-	0,25	-	-	-
12.1353	2,17	0,92	2,36	99,45	34,58	-	0,55	-	-	-
12.1355	1,88	0,76	2,48	60,31	20,94	-	0,43	-	-	39,32
12.1356	1,40	0,32	4,34	100,00	66,69	-	-	-	-	-
12.1357	1,36	0,36	3,83	98,75	21,92	-	1,25	-	-	-
12.1367	1,83	0,83	2,21	99,73	46,64	-	0,27	-	-	-
12.1368	2,37	1,05	2,26	99,20	49,94	-	0,80	-	-	-
12.1370	5,35	2,13	2,52	98,65	18,66	-	1,35	-	-	-
12.1371	2,73	1,12	2,44	98,68	19,05	-	1,32	-	-	-
12.1381	2,95	1,20	2,46	99,69	39,82	-	0,31	-	-	-
12.1383	1,17	0,18	6,63	97,19	1,28	-	2,81	-	-	-
12.1384	6,25	2,32	2,69	98,61	20,19	-	1,39	-	-	-
12.1395	2,17	0,78	2,79	98,53	44,59	-	1,47	-	-	-
12.1405	2,81	1,02	2,75	99,57	4,80	-	0,43	-	-	-
12.1410	5,10	1,60	3,19	98,80	25,21	-	1,20	-	-	-
12.1418	2,86	0,94	3,03	96,29	46,97	-	3,71	-	-	-
12.1419	2,08	0,89	2,34	99,95	21,15	-	0,05	-	-	-
12.1420	2,60	0,86	3,01	99,08	29,48	-	0,92	-	-	-
12.1421	4,56	1,64	2,79	99,34	37,39	-	0,66	-	-	-
12.1422	4,67	1,76	2,65	97,60	29,60	-	2,40	-	-	-
12.1424	2,03	0,48	4,23	98,38	2,90	-	1,62	-	-	-
12.1425	1,48	0,62	2,37	99,32	42,12	-	0,68	-	-	-
12.1426	2,56	0,79	3,23	99,30	32,71	-	0,70	-	-	-
12.1432	1,97	0,74	2,65	100,00	22,08	-	-	-	-	-
12.1433	4,30	1,43	3,01	99,95	30,36	-	0,05	-	-	-
12.1435	2,89	0,64	4,49	95,84	-	-	4,16	-	-	-
12.1447	1,85	0,49	3,80	99,57	5,40	-	0,43	-	-	-
12.1453	1,59	0,34	4,60	100,00	36,23	-	-	-	-	-
12.1466	2,47	0,80	3,10	99,92	28,09	-	0,08	-	-	-
12.1474	0,56	0,17	3,25	88,45	3,73	-	11,55	-	-	-
12.1477	0,59	0,21	2,77	99,15	19,69	-	0,85	-	-	-
12.1478	0,46	0,19	2,49	98,49	26,57	-	1,51	-	-	-
12.1479	1,29	0,48	2,67	95,57	51,63	-	0,78	-	-	3,65
12.1481	0,42	0,20	2,08	100,00	2,89	-	-	-	-	-
12.1501	1,21	0,50	2,42	81,08	-	-	18,92	-	-	-
12.1506	0,45	0,14	3,27	97,56	43,46	-	2,00	-	-	0,44
12.1512	0,90	0,33	2,72	99,34	12,85	-	0,66	-	-	-
12.1518	2,46	0,65	3,78	90,56	29,82	-	9,44	-	-	-

**Tabela 2.3.14:** Porady według świadczeniodawców i kategorii

ID	Liczba porad [tys.]	Liczba pacjentek [tys.]	Liczba porad na pacj.	Porady zachowaw. w woj. [%]	Porady W11 w zachowaw. w woj. [%]	Porady W21 w zachowaw. w woj. [%]	Porady zabieg. w woj [%]	Porady KAOS. w woj. [%]	Porady ASDK. w woj. [%]	Porady odrębne w woj. [%]
12.1519	2,04	0,81	2,51	98,58	32,50	-	1,42	-	-	-
12.1525	1,28	0,55	2,34	80,31	1,49	-	0,71	-	-	18,98
12.2972	1,07	0,62	1,74	100,00	40,74	-	-	-	-	-
12.2974	0,37	0,14	2,52	95,90	33,88	-	4,10	-	-	-
12.2983	0,21	0,10	2,00	100,00	33,81	-	-	-	-	-
12.2985	0,31	0,16	1,90	100,00	26,06	-	-	-	-	-
12.2988	1,06	0,68	1,54	99,43	48,11	-	0,57	-	-	-
<b>Woj.</b>	<b>792,89</b>	<b>240,82</b>	<b>3,29</b>	<b>97,56</b>	<b>39,51</b>	-	<b>1,74</b>	<b>0,01</b>	<b>0,00</b>	<b>0,69</b>

Opracowanie DAiS na podstawie danych NFZ

Zweryfikowano u ilu świadczeniodawców pojawiały się pacjentki w 2016 roku w ramach tego samego typu poradni. W Tabeli 2.3.15 przedstawiono zestawienie wg województw, u ilu świadczeniodawców pojawiały się pacjentki. W województwie śląskim 98% pacjentek odbyło swoje wizyty tylko u jednego świadczeniodawcy. W Tabeli ?? przedstawiono tryby przyjęć pacjentek<sup>28</sup> oraz statystykę, mówiącą o tym, jaki odsetek pacjentek zostaje przyjętych w danej poradni w czasie, w którym w Polsce w danej poradni jest przyjmowana połowa pacjentek. Zweryfikowano również, jaki odsetek porad wykonywany jest pacjentkom pojawiającym się wielokrotnie w ciągu roku. Dla pacjentek pojawiających się u danego świadczeniodawcy więcej niż 3 razy przeprowadzono oddzielną analizę, której wyniki prezentuje Tabela 2.3.16.

**Tabela 2.3.15:** Udział pacjentek, które pojawiały się u jednego, u dwóch lub 3 i więcej świadczeniodawców według województw zamieszkania pacjentek

Województwo	Udział pacjentek u jednego świadczeniodawcy [%]	Udział pacjentek u dwóch świadczeniodawcy [%]	Udział pacjentek u trzech i więcej świadczeniodawców [%]
dolnośląskie	87,71	10,81	1,48
kujawsko-pomorskie	88,72	10,07	1,21
lubelskie	90,43	8,65	0,92
lubuskie	89,48	9,35	1,16
łódzkie	91,03	8,14	0,83
małopolskie	89,73	9,15	1,12
mazowieckie	88,90	9,87	1,23
opolskie	92,46	6,93	0,60
podkarpackie	90,97	8,26	0,77
podlaskie	89,91	9,11	0,99
pomorskie	91,22	8,02	0,76
śląskie	91,49	7,80	0,71
świętokrzyskie	87,86	10,85	1,30
warmińsko-mazurskie	89,42	9,37	1,21
wielkopolskie	91,71	7,47	0,82
zachodniopomorskie	87,31	11,29	1,40
<b>Polska</b>	<b>89,93</b>	<b>9,04</b>	<b>1,03</b>

Opracowanie DAiS na podstawie danych z NFZ

<sup>28</sup>Przez tryb nagły rozumie się tryb o kodzie przyjęcia 2, tryb plan. skier. - tryb o kodzie przyjęcia 3 lub 4, tryb plan.bez skier. - tryb o kodzie przyjęcia 5, tryb inny - tryb o kodzie przyjęcia 6 lub 7.

**Tabela 2.3.16:** Analiza świadczeń zapewnionych pacjentkom, które pojawiły się 3 razy lub więcej w poradni danego świadczeniodawcy w 2016 roku

ID	Przyszpitalność	Liczba porad [tys.]	Liczba pacjentek [tys.]	Liczba porad na pacjentkę [tys.]	Udział porad zachowaw. [%]	Udział porad W11 w zachowaw. [%]	Udział porad W21 w zachowaw. [%]	Udział porad zabieg. [%]	Udział porad KAOS [%]	Udział porad ASDK [%]	Udział porad odrębnych [%]	Udział porad W17 w zachowaw. [%]
12.0001	1	1,04	0,22	0,00	100,00	0,42	-	-	-	-	-	-
12.0003	1	2,40	0,43	0,01	93,62	0,41	-	2,21	-	-	-	-
12.0005	1	4,29	0,81	0,01	90,76	0,68	-	0,19	-	-	-	0,18
12.0008	1	1,42	0,26	0,01	95,90	0,50	-	4,03	-	-	-	-
12.0010	1	0,81	0,17	0,00	95,66	0,12	-	4,34	-	-	-	-
12.0011	1	1,49	0,26	0,01	98,72	0,49	-	1,28	-	-	-	-
12.0013	1	1,05	0,22	0,00	99,90	0,72	-	0,10	-	-	-	-
12.0015	1	0,45	0,11	0,00	92,62	0,59	-	7,38	-	-	-	-
12.0018	1	0,01	0,00	0,00	16,67	1,00	-	16,67	-	-	-	-
12.0023	1	2,87	0,49	0,01	95,99	0,42	-	0,77	-	-	-	-
12.0024	1	1,27	0,21	0,01	98,74	0,37	-	1,26	-	-	-	-
12.0026	1	0,67	0,12	0,01	97,16	0,33	-	2,84	-	-	-	-
12.0027	1	0,73	0,14	0,01	99,32	0,39	-	0,68	-	-	-	-
12.0030	1	1,54	0,30	0,01	98,57	0,63	-	1,43	-	-	-	-
12.0033	1	2,24	0,40	0,01	99,42	0,23	-	0,31	-	-	-	-
12.0034	1	0,59	0,10	0,01	98,64	0,63	-	1,02	-	-	-	-
12.0037	1	1,13	0,21	0,01	98,76	0,50	-	1,24	-	-	-	-
12.0039	1	0,05	0,01	0,00	88,46	0,50	-	-	-	-	-	-
12.0041	1	0,86	0,15	0,01	100,00	0,30	-	-	-	-	-	-
12.0042	1	6,01	1,00	0,01	99,08	0,45	-	0,92	-	-	-	-
12.0043	1	1,19	0,22	0,01	96,31	0,45	-	3,69	-	-	-	-
12.0044	1	2,90	0,60	0,00	97,73	0,50	-	2,27	-	-	-	-
12.0048	1	2,85	0,50	0,01	99,05	0,54	-	0,95	-	-	-	-
12.0051	1	1,15	0,22	0,01	95,04	0,49	-	4,87	-	-	-	-
12.0055	1	11,85	2,30	0,01	99,01	0,57	-	0,99	-	-	-	-
12.0058	1	3,11	0,58	0,01	99,39	0,53	-	0,58	-	-	-	-
12.0059	-	0,29	0,07	0,00	100,00	0,44	-	-	-	-	-	-
12.0065	-	0,78	0,16	0,00	98,60	0,72	-	1,40	-	-	-	-
12.0070	1	1,04	0,21	0,00	95,20	0,81	-	0,10	-	-	-	-
12.0074	1	0,98	0,18	0,01	98,57	0,30	-	1,43	-	-	-	-
12.0086	-	0,68	0,13	0,01	93,82	0,53	-	-	-	-	-	-
12.0097	1	3,47	0,76	0,00	92,64	0,47	-	0,26	-	-	-	-
12.0098	-	3,72	0,76	0,00	98,41	0,49	-	1,16	-	-	-	-
12.0100	-	1,05	0,18	0,01	92,28	0,35	-	1,14	-	-	-	3,20
12.0109	-	1,12	0,19	0,01	98,48	0,22	-	1,52	-	-	-	-
12.0113	-	0,74	0,15	0,00	99,06	0,38	-	0,94	-	-	-	-
12.0116	-	1,32	0,29	0,00	99,55	0,49	-	0,45	-	-	-	-
12.0118	-	1,71	0,39	0,00	98,30	0,45	-	1,70	-	-	-	0,06
12.0128	-	1,08	0,20	0,01	99,07	0,33	-	0,93	-	-	-	-
12.0137	-	0,34	0,10	0,00	98,81	0,15	-	1,19	-	-	-	-
12.0142	-	1,06	0,22	0,00	94,33	0,25	-	1,98	-	-	-	-
12.0145	-	0,92	0,15	0,01	99,67	0,70	-	0,33	-	-	-	-
12.0147	1	2,16	0,43	0,01	98,47	0,34	-	1,53	-	-	-	-
12.0156	-	1,54	0,26	0,01	98,76	0,21	-	1,24	-	-	-	-
12.0173	-	1,12	0,22	0,01	98,75	0,46	-	1,25	-	-	-	-
12.0184	-	2,32	0,45	0,01	96,73	0,78	-	3,27	-	-	-	-
12.0197	-	1,63	0,31	0,01	98,65	0,13	-	1,35	-	-	-	-
12.0238	-	0,78	0,16	0,00	95,92	0,12	-	4,08	-	-	-	-
12.0241	-	0,95	0,15	0,01	99,16	0,61	-	0,84	-	-	-	-
12.0246	-	2,30	0,45	0,01	98,35	0,74	-	1,65	-	-	-	-
12.0249	-	0,48	0,10	0,00	100,00	0,33	-	-	-	-	-	-
12.0251	-	1,91	0,33	0,01	98,43	0,25	-	1,57	-	-	-	-
12.0254	-	1,37	0,26	0,01	99,42	0,40	-	0,58	-	-	-	-
12.0255	-	1,17	0,21	0,01	98,63	0,32	-	1,37	-	-	-	-
12.0256	-	3,93	0,77	0,01	98,73	0,50	-	1,27	-	-	-	-
12.0257	-	4,77	0,75	0,01	97,13	0,42	-	2,87	-	-	-	-
12.0258	-	1,63	0,24	0,01	95,21	0,35	-	4,79	-	-	-	-
12.0263	-	0,52	0,10	0,01	100,00	0,45	-	-	-	-	-	-
12.0266	-	0,54	0,12	0,00	99,26	0,35	-	0,74	-	-	-	-

**Tabela 2.3.16:** Analiza świadczeń zapewnionych pacjentkom, które pojawiły się 3 razy lub więcej w poradni danego świadczeniodawcy w 2016 roku

ID	Przyszpitalna liczba porad [tys.]	Liczba pacjen- tek [tys.]	Liczba porad na pa- cjentkę [tys.]	Udział porad zacho- waw. [%]	Udział porad W11 w zacho- waw.	Udział porad W21 w zacho- waw. [%]	Udział porad zabieg. [%]	Udział porad KAOS [%]	Udział porad ASDK [%]	Udział porad odręb- nych [%]	Udział porad W17 w zacho- waw. [%]
12.0271	-	1,23	0,20	0,01	100,00	0,56	-	-	-	-	-
12.0274	-	0,69	0,11	0,01	67,54	0,02	-	32,32	-	-	-
12.0275	-	0,73	0,14	0,01	100,00	0,56	-	-	-	-	-
12.0283	-	2,71	0,57	0,00	92,14	0,45	-	7,09	-	-	-
12.0287	-	0,62	0,11	0,01	93,73	0,55	-	0,80	-	-	-
12.0291	-	1,10	0,25	0,00	99,91	0,27	-	0,09	-	-	-
12.0292	-	1,34	0,28	0,00	97,69	0,35	-	2,31	-	-	14,72
12.0296	-	1,03	0,15	0,01	99,42	0,30	-	0,58	-	-	-
12.0298	-	4,86	0,94	0,01	99,53	0,64	-	0,47	-	-	-
12.0299	-	0,70	0,14	0,01	100,00	0,42	-	-	-	-	-
12.0300	-	1,93	0,36	0,01	99,53	0,30	-	0,47	-	-	-
12.0302	-	0,09	0,02	0,00	100,00	0,08	-	-	-	-	-
12.0304	-	0,52	0,11	0,00	100,00	0,38	-	-	-	-	-
12.0305	-	0,36	0,07	0,01	99,17	0,18	-	0,83	-	-	-
12.0308	-	6,56	1,27	0,01	99,34	0,59	-	0,66	-	-	-
12.0311	-	0,78	0,14	0,01	99,62	0,23	-	0,38	-	-	-
12.0314	-	0,90	0,16	0,01	100,00	0,35	-	-	-	-	-
12.0315	-	0,64	0,13	0,00	100,00	0,34	-	-	-	-	-
12.0321	-	0,67	0,13	0,01	100,00	0,34	-	-	-	-	-
12.0323	-	0,30	0,06	0,01	100,00	0,31	-	-	-	-	-
12.0327	-	1,28	0,24	0,01	98,98	0,50	-	1,02	-	-	-
12.0328	-	2,35	0,42	0,01	100,00	0,45	-	-	-	-	-
12.0329	-	0,83	0,16	0,01	98,43	0,35	-	1,57	-	-	-
12.0337	-	2,00	0,36	0,01	97,70	0,34	-	-	-	-	-
12.0339	-	2,10	0,38	0,01	93,09	0,38	-	1,48	-	-	-
12.0347	-	0,64	0,14	0,00	82,06	0,04	-	5,62	-	-	-
12.0363	-	2,26	0,42	0,01	97,52	0,51	-	2,48	-	-	-
12.0369	-	3,52	0,62	0,01	99,18	0,48	-	0,82	-	-	-
12.0371	-	0,98	0,20	0,00	97,65	0,38	-	0,20	-	-	-
12.0373	-	5,05	1,15	0,00	95,49	0,34	-	4,51	-	-	-
12.0375	-	2,17	0,40	0,01	98,85	0,45	-	1,15	-	-	-
12.0379	-	0,85	0,18	0,00	98,82	0,55	-	1,18	-	-	-
12.0384	-	0,97	0,20	0,00	93,73	0,49	-	0,51	-	-	-
12.0388	-	2,83	0,55	0,01	98,76	0,70	-	1,24	-	-	-
12.0391	-	0,66	0,12	0,01	87,33	0,43	-	-	-	-	-
12.0397	-	1,61	0,28	0,01	99,94	0,46	-	0,06	-	-	-
12.0403	-	1,25	0,26	0,00	100,00	0,31	-	-	-	-	-
12.0404	-	0,32	0,06	0,01	99,68	0,45	-	0,32	-	-	-
12.0405	-	0,90	0,19	0,00	99,11	0,50	-	0,89	-	-	-
12.0410	-	0,98	0,20	0,00	99,69	0,17	-	0,31	-	-	-
12.0411	-	2,65	0,49	0,01	96,68	0,18	-	3,32	-	-	-
12.0412	-	1,14	0,24	0,00	98,68	0,33	-	1,32	-	-	-
12.0413	-	2,20	0,42	0,01	97,09	0,31	-	2,91	-	-	-
12.0414	-	0,34	0,07	0,00	100,00	0,47	-	-	-	-	-
12.0416	-	0,73	0,16	0,00	100,00	0,44	-	-	-	-	-
12.0422	-	0,73	0,18	0,00	96,04	0,59	-	3,96	-	-	-
12.0426	-	1,36	0,27	0,01	99,63	0,61	-	0,37	-	-	-
12.0428	-	1,68	0,35	0,00	99,05	0,14	-	0,95	-	-	-
12.0430	-	0,58	0,13	0,00	99,65	0,25	-	0,35	-	-	-
12.0431	-	1,12	0,22	0,01	98,93	0,48	-	1,07	-	-	-
12.0433	-	0,37	0,08	0,00	100,00	0,33	-	-	-	-	-
12.0436	-	1,38	0,23	0,01	98,84	0,39	-	1,16	-	-	-
12.0437	-	0,86	0,17	0,01	98,61	0,11	-	1,39	-	-	-
12.0440	-	1,37	0,21	0,01	99,78	0,63	-	0,22	-	-	-
12.0443	-	3,08	0,50	0,01	98,08	0,55	-	1,92	-	-	-
12.0447	-	0,14	0,03	0,00	97,14	0,30	-	2,86	-	-	-
12.0448	-	3,55	0,66	0,01	98,28	0,26	-	1,72	-	-	-
12.0450	-	3,34	0,52	0,01	99,97	0,69	-	0,03	-	-	-
12.0456	-	2,13	0,30	0,01	97,98	0,37	-	2,02	-	-	-



**Tabela 2.3.16:** Analiza świadczeń zapewnionych pacjentkom, które pojawiły się 3 razy lub więcej w poradni danego świadczeniodawcy w 2016 roku

ID	Przyszpitalna	Liczba porad	Liczba pacjentek	Liczba porad na pacjentkę	Udział porad zachowaw.	Udział porad W11 w zachowaw.	Udział porad W21 w zachowaw.	Udział porad zabieg.	Udział porad KAOS	Udział porad ASDK	Udział porad odrębnych	Udział porad W17 w zachowaw.
		[tys.]	[tys.]	[tys.]	[%]		[%]	[%]	[%]	[%]	[%]	[%]
12.0457	-	2,02	0,34	0,01	99,11	0,40	-	0,89	-	-	-	-
12.0461	-	0,64	0,14	0,00	96,09	0,42	-	3,91	-	-	-	-
12.0462	-	1,72	0,31	0,01	98,89	0,43	-	1,11	-	-	-	-
12.0463	-	0,46	0,09	0,01	98,92	0,41	-	1,08	-	-	-	-
12.0464	-	1,70	0,32	0,01	94,41	0,51	-	3,00	-	-	-	-
12.0465	-	1,05	0,24	0,00	99,62	0,03	-	0,38	-	-	-	-
12.0466	-	1,36	0,27	0,00	98,53	0,39	-	1,47	-	-	-	-
12.0469	-	3,37	0,60	0,01	98,31	0,53	-	1,69	-	-	-	-
12.0472	-	0,46	0,10	0,00	100,00	0,40	-	-	-	-	-	-
12.0479	-	5,57	0,99	0,01	98,83	0,28	-	1,17	-	-	-	0,96
12.0497	-	0,46	0,09	0,00	98,46	0,54	-	1,54	-	-	-	-
12.0506	-	0,28	0,06	0,00	99,65	0,38	-	0,35	-	-	-	-
12.0513	-	1,31	0,22	0,01	98,94	0,36	-	1,06	-	-	-	0,23
12.0517	-	0,45	0,09	0,01	99,78	0,29	-	0,22	-	-	-	-
12.0521	-	0,68	0,14	0,00	98,24	0,06	-	1,76	-	-	-	-
12.0524	-	0,70	0,14	0,00	100,00	0,38	-	-	-	-	-	-
12.0532	-	1,62	0,30	0,01	97,46	0,70	-	0,37	-	-	-	-
12.0533	-	0,46	0,08	0,01	100,00	0,38	-	-	-	-	-	-
12.0539	-	1,80	0,36	0,01	98,00	0,07	-	2,00	-	-	-	-
12.0540	-	2,05	0,37	0,01	100,00	0,42	-	-	-	-	-	0,54
12.0543	-	0,62	0,12	0,01	94,52	0,79	-	5,48	-	-	-	-
12.0547	-	0,10	0,03	0,00	100,00	0,50	-	-	-	-	-	-
12.0549	-	3,12	0,50	0,01	97,02	0,45	-	1,15	-	-	-	-
12.0555	-	0,91	0,14	0,01	99,67	0,46	-	0,33	-	-	-	-
12.0558	-	1,22	0,22	0,01	100,00	0,39	-	-	-	-	-	-
12.0561	-	4,73	0,90	0,01	100,00	0,33	-	-	-	-	-	-
12.0576	-	0,89	0,15	0,01	99,55	0,35	-	0,45	-	-	-	-
12.0577	-	0,40	0,08	0,00	100,00	0,71	-	-	-	-	-	-
12.0584	-	0,86	0,17	0,01	99,06	0,41	-	0,94	-	-	-	-
12.0594	-	3,79	0,64	0,01	98,34	0,41	-	1,66	-	-	-	-
12.0609	-	1,87	0,34	0,01	99,79	0,52	-	0,21	-	-	-	-
12.0610	-	0,28	0,06	0,00	96,74	0,45	-	3,26	-	-	-	-
12.0619	-	1,08	0,21	0,01	98,42	0,24	-	1,58	-	-	-	-
12.0640	-	0,62	0,12	0,00	93,26	0,67	-	-	-	-	-	-
12.0642	-	0,53	0,09	0,01	100,00	0,03	-	-	-	-	-	-
12.0643	-	0,60	0,11	0,01	99,83	0,26	-	0,17	-	-	-	-
12.0644	-	1,14	0,22	0,01	99,65	0,44	-	0,35	-	-	-	-
12.0646	-	0,21	0,05	0,00	99,51	0,27	-	0,49	-	-	-	-
12.0647	-	0,34	0,07	0,01	99,13	0,46	-	0,87	-	-	-	-
12.0648	-	0,44	0,10	0,00	100,00	0,60	-	-	-	-	-	-
12.0649	-	0,82	0,14	0,01	98,91	0,41	-	1,09	-	-	-	-
12.0650	-	0,45	0,10	0,00	99,55	0,38	-	0,45	-	-	-	-
12.0653	-	0,50	0,10	0,00	100,00	0,32	-	-	-	-	-	-
12.0655	-	1,13	0,19	0,01	99,47	0,61	-	0,53	-	-	-	-
12.0657	-	0,38	0,08	0,01	97,34	0,21	-	2,66	-	-	-	-
12.0658	-	0,80	0,16	0,00	98,49	0,41	-	1,51	-	-	-	-
12.0664	-	0,39	0,08	0,01	100,00	0,43	-	-	-	-	-	-
12.0667	-	0,32	0,07	0,00	77,19	0,63	-	1,56	-	-	-	-
12.0669	-	0,38	0,07	0,01	100,00	0,50	-	-	-	-	-	-
12.0674	-	0,33	0,07	0,00	83,84	0,50	-	0,61	-	-	-	-
12.0675	-	0,38	0,08	0,00	100,00	0,04	-	-	-	-	-	-
12.0676	-	1,04	0,20	0,01	99,90	0,43	-	0,10	-	-	-	-
12.0680	-	0,24	0,04	0,01	100,00	0,50	-	-	-	-	-	-
12.0683	-	1,71	0,30	0,01	86,87	0,54	-	1,35	-	-	-	-
12.0684	-	0,15	0,04	0,00	100,00	0,26	-	-	-	-	-	-
12.0687	-	0,24	0,05	0,00	100,00	0,29	-	-	-	-	-	-
12.0689	-	1,14	0,24	0,00	99,82	0,17	-	0,18	-	-	-	-
12.0694	-	0,11	0,03	0,00	78,95	0,61	-	-	-	-	-	-
12.0703	-	0,51	0,11	0,00	100,00	0,33	-	-	-	-	-	-

**Tabela 2.3.16:** Analiza świadczeń zapewnionych pacjentkom, które pojawiły się 3 razy lub więcej w poradni danego świadczeniodawcy w 2016 roku

ID	Przyszpitalna	Liczba	Liczba	Liczba	Udział	Udział	Udział	Udział	Udział	Udział	Udział	Udział
	liczba	porad	pacjen-	porad	porad	porad	porad	porad	porad	porad	porad	porad
	[tys.]	[tys.]	tek	na pa-	zacho-	W11 w	W21 w	zabieg.	KAOS	ASDK	odręb-	W17 w
			[tys.]	cjentkę	waw.	zacho-	zacho-	[%]	[%]	[%]	nych	zacho-
				[tys.]	[%]	waw.	waw.				[%]	waw.
						[%]	[%]					[%]
12.0713	-	3,01	0,52	0,01	95,78	0,34	-	4,22	-	-	-	-
12.0714	-	2,01	0,35	0,01	98,56	0,30	-	1,44	-	-	-	-
12.0715	-	0,76	0,16	0,00	97,75	0,29	-	2,25	-	-	-	-
12.0717	-	3,01	0,47	0,01	98,77	0,49	-	1,23	-	-	-	-
12.0718	-	0,91	0,20	0,00	98,57	0,44	-	1,43	-	-	-	-
12.0719	-	1,28	0,26	0,00	86,37	0,73	-	-	-	-	-	-
12.0720	-	1,84	0,38	0,00	98,53	0,48	-	1,36	-	-	-	-
12.0721	-	2,32	0,41	0,01	97,50	0,10	-	2,50	-	-	-	-
12.0722	-	2,86	0,47	0,01	98,71	0,12	-	1,29	-	-	-	-
12.0723	-	3,60	0,67	0,01	92,40	0,60	-	1,25	-	-	-	-
12.0724	-	1,40	0,28	0,01	89,26	0,50	-	3,58	-	-	-	-
12.0725	-	0,84	0,16	0,01	97,86	0,39	-	2,14	-	-	-	-
12.0726	-	2,12	0,43	0,00	100,00	0,58	-	-	-	-	-	-
12.0727	-	1,06	0,22	0,00	97,75	0,34	-	2,25	-	-	-	-
12.0730	-	0,68	0,15	0,00	79,65	0,45	-	-	-	-	-	-
12.0731	-	0,57	0,11	0,01	98,95	0,38	-	1,05	-	-	-	-
12.0737	-	0,23	0,05	0,00	100,00	0,38	-	-	-	-	-	0,44
12.0742	-	0,41	0,08	0,00	72,86	0,73	-	1,22	-	-	-	-
12.0751	-	0,94	0,18	0,01	99,15	0,26	-	0,74	-	-	-	-
12.0753	-	0,24	0,06	0,00	89,80	0,27	-	10,20	-	-	-	-
12.0757	-	3,25	0,61	0,01	99,48	0,56	-	0,52	-	-	-	-
12.0760	-	1,92	0,36	0,01	99,27	0,38	-	0,73	-	-	-	-
12.0761	-	2,50	0,46	0,01	99,56	0,47	-	0,44	-	-	-	-
12.0762	-	0,82	0,12	0,01	100,00	0,30	-	-	-	-	-	-
12.0767	-	1,48	0,29	0,01	100,00	0,59	-	-	-	-	-	-
12.0772	-	0,51	0,11	0,00	98,62	0,70	-	0,20	-	-	-	-
12.0773	-	0,56	0,13	0,00	75,27	0,78	-	-	-	-	-	-
12.0775	-	0,46	0,09	0,01	99,14	0,37	-	0,86	-	-	-	-
12.0787	-	0,63	0,12	0,01	98,73	0,52	-	1,27	-	-	-	-
12.0797	-	1,87	0,28	0,01	98,99	0,07	-	1,01	-	-	-	-
12.0800	-	2,74	0,47	0,01	99,27	0,60	-	0,73	-	-	-	-
12.0802	-	5,30	1,05	0,01	98,32	0,41	-	1,68	-	-	-	-
12.0808	-	0,57	0,12	0,00	99,65	0,34	-	0,35	-	-	-	-
12.0811	-	3,09	0,54	0,01	97,83	0,55	-	2,17	-	-	-	0,07
12.0816	-	2,18	0,44	0,00	98,67	0,39	-	1,33	-	-	-	-
12.0817	-	1,11	0,22	0,01	96,67	0,41	-	0,36	-	-	-	-
12.0820	-	1,08	0,22	0,00	99,91	0,46	-	0,09	-	-	-	-
12.0822	-	1,10	0,17	0,01	99,36	0,11	-	0,64	-	-	-	-
12.0826	-	2,96	0,54	0,01	95,87	0,58	-	0,88	-	-	-	-
12.0834	-	2,14	0,34	0,01	98,69	0,15	-	1,31	-	-	-	-
12.0862	-	10,06	1,66	0,01	96,78	0,50	-	3,22	-	-	-	-
12.0863	-	1,35	0,23	0,01	99,26	0,64	-	0,74	-	-	-	-
12.0866	-	2,77	0,44	0,01	97,87	0,51	-	2,13	-	-	-	-
12.0868	-	0,98	0,20	0,00	98,37	0,53	-	1,63	-	-	-	-
12.0869	-	1,85	0,33	0,01	99,46	0,47	-	0,54	-	-	-	-
12.0870	-	0,97	0,15	0,01	100,00	0,66	-	-	-	-	-	-
12.0881	-	2,23	0,39	0,01	98,16	0,33	-	0,40	-	-	-	-
12.0882	-	1,77	0,37	0,00	99,49	0,55	-	0,51	-	-	-	-
12.0883	-	2,39	0,39	0,01	97,99	0,55	-	2,01	-	-	-	-
12.0885	-	1,38	0,28	0,00	99,93	0,52	-	0,07	-	-	-	-
12.0886	-	0,87	0,16	0,01	99,89	0,59	-	0,11	-	-	-	-
12.0887	-	1,64	0,27	0,01	98,72	0,48	-	1,28	-	-	-	-
12.0888	-	1,01	0,19	0,01	97,22	0,25	-	2,78	-	-	-	0,51
12.0891	-	1,17	0,21	0,01	99,15	0,28	-	0,85	-	-	-	-
12.0892	-	0,61	0,11	0,01	99,01	0,25	-	0,99	-	-	-	-
12.0894	-	0,47	0,07	0,01	100,00	0,76	-	-	-	-	-	-
12.0896	-	5,78	1,06	0,01	99,17	0,56	-	0,83	-	-	-	-
12.0898	-	0,70	0,14	0,01	97,30	0,31	-	2,70	-	-	-	-
12.0901	-	10,34	1,95	0,01	97,88	0,19	-	1,95	-	-	-	-

**Tabela 2.3.16:** Analiza świadczeń zapewnionych pacjentkom, które pojawiły się 3 razy lub więcej w poradni danego świadczeniodawcy w 2016 roku

ID	Przyszpitalna	Liczba	Liczba	Liczba	Udział	Udział	Udział	Udział	Udział	Udział	Udział	Udział
	liczba	porad	pacjen-	porad	porad	porad	porad	porad	porad	porad	porad	porad
	[tys.]	[tys.]	tek	na pa-	zacho-	W11 w	W21 w	zabieg.	KAOS	ASDK	odręb-	W17 w
			[tys.]	cjentkę	waw.	zacho-	zacho-	[%]	[%]	[%]	nych	zacho-
				[tys.]	[%]	waw.	waw.				[%]	waw.
							[%]					[%]
12.0915	-	1,11	0,19	0,01	99,10	0,49	-	0,90	-	-	-	-
12.0919	-	7,42	1,37	0,01	95,68	0,39	-	0,90	-	-	-	-
12.0921	-	0,68	0,11	0,01	100,00	0,78	-	-	-	-	-	-
12.0924	-	2,50	0,47	0,01	99,40	0,55	-	0,60	-	-	-	-
12.0927	-	2,76	0,59	0,00	99,49	0,27	-	0,51	-	-	-	0,15
12.0930	-	1,45	0,25	0,01	100,00	0,33	-	-	-	-	-	-
12.0932	-	1,10	0,20	0,01	96,65	0,78	-	1,00	-	-	-	-
12.0935	-	1,02	0,20	0,01	98,92	0,37	-	1,08	-	-	-	-
12.0936	-	3,75	0,79	0,00	95,57	0,26	-	4,43	-	-	-	-
12.0938	-	2,24	0,41	0,01	98,88	0,67	-	1,12	-	-	-	-
12.0940	-	0,83	0,16	0,01	96,74	0,14	-	3,26	-	-	-	-
12.0942	-	0,13	0,03	0,00	100,00	0,46	-	-	-	-	-	-
12.0952	-	0,40	0,08	0,00	100,00	0,40	-	-	-	-	-	-
12.0953	-	0,04	0,01	0,00	100,00	0,05	-	-	-	-	-	-
12.0964	-	1,01	0,21	0,00	99,20	0,58	-	0,80	-	-	-	-
12.0971	-	0,18	0,04	0,00	99,45	0,87	-	0,55	-	-	-	-
12.0972	-	3,43	0,62	0,01	98,40	0,48	-	1,60	-	-	-	-
12.0973	-	0,58	0,12	0,00	100,00	0,18	-	-	-	-	-	-
12.0974	-	2,53	0,51	0,00	98,97	0,65	-	1,03	-	-	-	-
12.0975	-	1,14	0,21	0,01	99,39	0,34	-	0,61	-	-	-	-
12.0976	-	0,58	0,10	0,01	99,83	0,01	-	0,17	-	-	-	-
12.0977	-	0,99	0,19	0,01	99,39	0,27	-	0,61	-	-	-	-
12.0981	-	0,50	0,12	0,00	74,55	0,66	-	4,65	-	-	-	-
12.0983	-	1,57	0,30	0,01	96,50	0,07	-	3,50	-	-	-	-
12.0985	-	1,23	0,26	0,00	100,00	0,60	-	-	-	-	-	-
12.0986	-	0,63	0,13	0,00	99,84	0,63	-	0,16	-	-	-	0,95
12.0988	-	1,40	0,26	0,01	99,15	0,42	-	0,85	-	-	-	-
12.0990	-	0,58	0,10	0,01	93,77	0,13	-	6,23	-	-	-	-
12.1001	-	3,04	0,46	0,01	98,13	0,41	-	1,87	-	-	-	-
12.1003	-	1,29	0,27	0,00	97,36	0,65	-	2,64	-	-	-	-
12.1004	-	1,96	0,36	0,01	97,09	0,41	-	2,91	-	-	-	-
12.1006	-	3,68	0,73	0,01	98,07	0,47	-	1,93	-	-	-	-
12.1007	-	1,49	0,33	0,00	93,24	0,54	-	6,76	-	-	-	-
12.1009	-	2,70	0,49	0,01	97,11	0,49	-	2,89	-	-	-	-
12.1011	-	3,79	0,65	0,01	97,71	0,40	-	2,29	-	-	-	0,11
12.1012	-	0,40	0,08	0,00	99,50	0,34	-	0,50	-	-	-	-
12.1018	-	2,40	0,36	0,01	98,25	0,69	-	1,75	-	-	-	-
12.1019	-	5,76	0,90	0,01	99,15	0,46	-	0,85	-	-	-	5,30
12.1021	-	3,81	0,52	0,01	99,45	0,61	-	0,55	-	-	-	-
12.1023	-	1,63	0,27	0,01	99,02	0,53	-	0,98	-	-	-	-
12.1024	-	2,06	0,32	0,01	98,69	0,54	-	1,31	-	-	-	-
12.1025	-	0,52	0,12	0,00	99,81	0,49	-	0,19	-	-	-	-
12.1032	-	0,79	0,16	0,01	100,00	0,39	-	-	-	-	-	-
12.1035	-	2,27	0,37	0,01	99,38	0,23	-	0,62	-	-	-	-
12.1037	-	0,15	0,03	0,00	100,00	0,74	-	-	-	-	-	-
12.1038	-	0,59	0,10	0,01	100,00	0,52	-	-	-	-	-	-
12.1044	-	0,73	0,13	0,01	99,17	0,39	-	0,83	-	-	-	-
12.1045	-	1,72	0,33	0,01	98,90	0,50	-	1,10	-	-	-	-
12.1047	-	1,20	0,23	0,01	98,84	0,53	-	1,16	-	-	-	-
12.1050	-	0,88	0,18	0,00	98,98	0,42	-	1,02	-	-	-	-
12.1052	-	0,20	0,05	0,00	99,02	0,44	-	0,98	-	-	-	-
12.1060	-	1,01	0,22	0,00	97,42	0,50	-	2,58	-	-	-	-
12.1067	-	0,14	0,03	0,00	88,41	0,32	-	0,72	-	-	-	-
12.1087	-	1,26	0,27	0,00	99,92	0,47	-	0,08	-	-	-	-
12.1092	-	0,17	0,04	0,00	97,70	0,23	-	1,72	-	-	-	-
12.1093	-	0,13	0,03	0,00	100,00	0,31	-	-	-	-	-	-
12.1096	-	1,51	0,28	0,01	95,02	0,30	-	4,98	-	-	-	-
12.1110	-	2,37	0,44	0,01	99,62	0,25	-	0,08	-	-	-	-
12.1118	-	0,58	0,12	0,00	99,66	0,50	-	0,34	-	-	-	-

**Tabela 2.3.16:** Analiza świadczeń zapewnionych pacjentkom, które pojawiły się 3 razy lub więcej w poradni danego świadczeniodawcy w 2016 roku

ID	Przyszpitalna	Liczba porad [tys.]	Liczba pacjentek [tys.]	Liczba porad na pacjentkę [tys.]	Udział porad zachowaw. [%]	Udział porad W11 w zachowaw. [%]	Udział porad W21 w zachowaw. [%]	Udział porad zabieg. [%]	Udział porad KAOS [%]	Udział porad ASDK [%]	Udział porad odrębnych [%]	Udział porad W17 w zachowaw. [%]
12.1129	-	1,68	0,31	0,01	98,34	0,18	-	1,66	-	-	-	-
12.1132	-	0,22	0,05	0,00	61,75	0,59	-	38,25	-	-	-	-
12.1133	-	0,89	0,16	0,01	73,24	0,27	-	26,76	-	-	-	-
12.1142	-	3,56	0,71	0,00	99,07	0,27	-	0,93	-	-	-	-
12.1204	-	7,48	1,13	0,01	98,45	0,42	-	1,55	-	-	-	-
12.1211	-	0,77	0,13	0,01	96,48	0,04	-	0,13	-	-	-	-
12.1214	-	0,60	0,15	0,00	88,31	0,48	-	0,67	-	-	-	-
12.1216	-	1,57	0,25	0,01	99,94	0,44	-	0,06	-	-	-	-
12.1242	-	2,57	0,58	0,00	99,57	0,61	-	0,43	-	-	-	-
12.1250	-	4,35	0,82	0,01	100,00	0,56	-	-	-	-	-	-
12.1252	-	2,57	0,57	0,00	77,08	0,48	-	6,60	-	-	-	0,05
12.1262	-	1,69	0,34	0,00	98,10	0,02	-	1,90	-	-	-	-
12.1270	-	1,76	0,37	0,00	97,83	0,47	-	2,17	-	-	-	-
12.1271	-	1,78	0,34	0,01	99,55	0,09	-	0,45	-	-	-	-
12.1272	-	1,21	0,26	0,00	99,09	0,32	-	0,91	-	-	-	-
12.1284	-	2,26	0,45	0,01	97,39	0,63	-	2,61	-	-	-	-
12.1295	-	3,24	0,49	0,01	99,38	0,78	-	0,62	-	-	-	-
12.1296	-	1,66	0,14	0,01	97,47	0,71	-	2,53	-	-	-	-
12.1302	-	2,10	0,18	0,01	98,81	0,88	-	1,19	-	-	-	-
12.1303	-	0,50	0,06	0,01	37,70	0,22	-	62,30	-	-	-	5,79
12.1305	-	1,58	0,30	0,01	98,99	0,33	-	1,01	-	-	-	-
12.1306	-	2,41	0,45	0,01	95,98	0,13	-	4,02	-	-	-	-
12.1308	-	2,58	0,37	0,01	99,69	0,29	-	0,31	-	-	-	-
12.1314	-	0,43	0,09	0,00	70,56	0,60	-	-	-	-	-	0,33
12.1326	-	2,82	0,50	0,01	99,29	0,52	-	0,71	-	-	-	-
12.1343	-	2,15	0,44	0,00	96,51	0,44	-	3,49	-	-	-	-
12.1348	-	0,62	0,16	0,00	100,00	0,41	-	-	-	-	-	-
12.1353	-	1,31	0,27	0,00	99,08	0,39	-	0,92	-	-	-	-
12.1355	-	1,22	0,25	0,00	40,11	0,43	-	0,33	-	-	-	-
12.1356	-	1,20	0,17	0,01	100,00	0,72	-	-	-	-	-	-
12.1357	-	1,14	0,20	0,01	98,60	0,24	-	1,40	-	-	-	-
12.1367	-	1,04	0,22	0,00	99,62	0,46	-	0,38	-	-	-	-
12.1368	-	1,34	0,26	0,01	99,25	0,43	-	0,75	-	-	-	-
12.1370	-	3,31	0,63	0,01	98,06	0,27	-	1,94	-	-	-	-
12.1371	-	1,62	0,30	0,01	98,52	0,23	-	1,48	-	-	-	-
12.1381	-	1,95	0,44	0,00	99,54	0,52	-	0,46	-	-	-	-
12.1383	-	1,12	0,14	0,01	97,06	0,01	-	2,94	-	-	-	-
12.1384	-	4,04	0,70	0,01	98,37	0,20	-	1,63	-	-	-	-
12.1395	-	1,55	0,30	0,01	98,65	0,49	-	1,35	-	-	-	-
12.1405	-	1,92	0,38	0,01	99,48	0,06	-	0,52	-	-	-	-
12.1410	-	3,77	0,65	0,01	98,62	0,26	-	1,38	-	-	-	-
12.1418	-	2,06	0,39	0,01	96,56	0,51	-	3,44	-	-	-	-
12.1419	-	1,28	0,26	0,00	99,92	0,25	-	0,08	-	-	-	-
12.1420	-	1,85	0,35	0,01	99,03	0,31	-	0,97	-	-	-	-
12.1421	-	3,15	0,58	0,01	99,46	0,43	-	0,54	-	-	-	-
12.1422	-	2,91	0,47	0,01	97,05	0,34	-	2,95	-	-	-	-
12.1424	-	1,77	0,30	0,01	98,64	0,03	-	1,36	-	-	-	-
12.1425	-	0,85	0,16	0,01	98,94	0,45	-	1,06	-	-	-	-
12.1426	-	2,04	0,39	0,01	99,21	0,37	-	0,79	-	-	-	-
12.1432	-	1,30	0,32	0,00	100,00	0,25	-	-	-	-	-	2,38
12.1433	-	3,22	0,68	0,00	99,94	0,35	-	0,06	-	-	-	-
12.1435	-	2,48	0,34	0,01	95,77	-	-	4,23	-	-	-	-
12.1447	-	1,53	0,26	0,01	99,48	0,06	-	0,52	-	-	-	-
12.1453	-	1,39	0,21	0,01	100,00	0,38	-	-	-	-	-	-
12.1466	-	1,87	0,36	0,01	99,89	0,30	-	0,11	-	-	-	-
12.1474	-	0,47	0,11	0,00	86,62	0,04	-	13,38	-	-	-	-
12.1477	-	0,41	0,08	0,00	99,27	0,21	-	0,73	-	-	-	-
12.1478	-	0,31	0,08	0,00	98,09	0,36	-	1,91	-	-	-	-
12.1479	-	0,90	0,20	0,00	94,09	0,59	-	0,78	-	-	-	-

**Tabela 2.3.16:** Analiza świadczeń zapewnionych pacjentkom, które pojawiły się 3 razy lub więcej w poradni danego świadczeniodawcy w 2016 roku

ID	Przyszpitalna	Liczba porad [tys.]	Liczba pacjentek [tys.]	Liczba porad na pacjentkę [tys.]	Udział porad zachowaw. [%]	Udział porad W11 w zachowaw. [%]	Udział porad W21 w zachowaw. [%]	Udział porad zabieg. [%]	Udział porad KAOS [%]	Udział porad ASDK [%]	Udział porad odrębnych [%]	Udział porad W17 w zachowaw. [%]
12.1481	-	0,23	0,07	0,00	100,00	0,02	-	-	-	-	-	-
12.1501	-	0,77	0,19	0,00	82,23	-	-	17,77	-	-	-	-
12.1506	-	0,33	0,05	0,01	98,18	0,48	-	1,82	-	-	-	-
12.1512	-	0,57	0,09	0,01	99,29	0,09	-	0,71	-	-	-	-
12.1518	-	2,02	0,32	0,01	91,23	0,34	-	8,77	-	-	-	-
12.1519	-	1,28	0,21	0,01	98,98	0,33	-	1,02	-	-	-	-
12.1525	-	0,82	0,19	0,00	74,06	0,03	-	0,61	-	-	-	-
12.2972	-	0,43	0,09	0,00	100,00	0,32	-	-	-	-	-	-
12.2974	-	0,24	0,05	0,00	95,34	0,39	-	4,66	-	-	-	-
12.2983	-	0,09	0,02	0,00	100,00	0,26	-	-	-	-	-	-
12.2985	-	0,14	0,03	0,00	100,00	0,18	-	-	-	-	-	-
12.2988	-	0,35	0,08	0,00	98,87	0,33	-	1,13	-	-	-	-
<b>Woj.</b>	-	<b>581,67</b>	<b>105,52</b>	<b>0,01</b>	<b>97,54</b>	<b>0,42</b>	-	<b>1,58</b>	-	-	-	<b>0,12</b>

Opracowanie DAiS na podstawie danych z NFZ

### 2.3.3 Poradnia ginekologiczna

W województwie śląskim liczba poradni, które w 2016 roku sprawozdały co najmniej jedną poradę w ramach NFZ wyniosła 78. Zróżnicowanie liczby porad i poradni pomiędzy województwami prezentuje Tabela 2.3.17.

**Tabela 2.3.17:** PORADNIA GINEKOLOGICZNA - podstawowe statystyki według województw

województwo	Liczba porad [tys.]	Liczba porad na poradnie	Liczba poradni
dolnośląskie	5,81	2 904,00	2
kujawsko-pomorskie	10,17	1 695,50	6
lubelskie	23,44	1 953,25	12
lubuskie	6,04	3 021,00	2
łódzkie	36,75	1 670,36	22
małopolskie	4,56	2 281,50	2
mazowieckie	53,65	1 676,41	32
opolskie	11,84	1 691,43	7
podlaskie	23,30	3 883,83	6
pomorskie	0,72	719,00	1
śląskie	145,81	1 869,40	78
warmińsko-mazurskie	8,02	2 674,33	3
wielkopolskie	9,82	1 636,83	6
<b>Polska</b>	<b>339,94</b>	<b>1 899,09</b>	<b>179</b>

Opracowanie DAiS na podstawie danych NFZ

Mapa 2.3.4: PORADNIA GINEKOLOGICZNA - liczba poradni w województwach

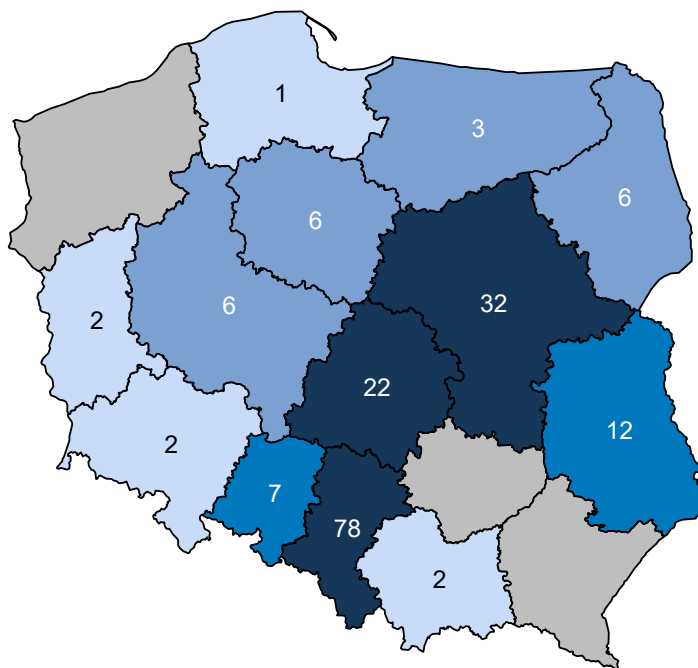

Opracowanie DAiS na podstawie danych z NFZ i GUS

Mapa 2.3.5: PORADNIA GINEKOLOGICZNA - liczba porad na 100 tys. kobiet w wieku 15-51 lat

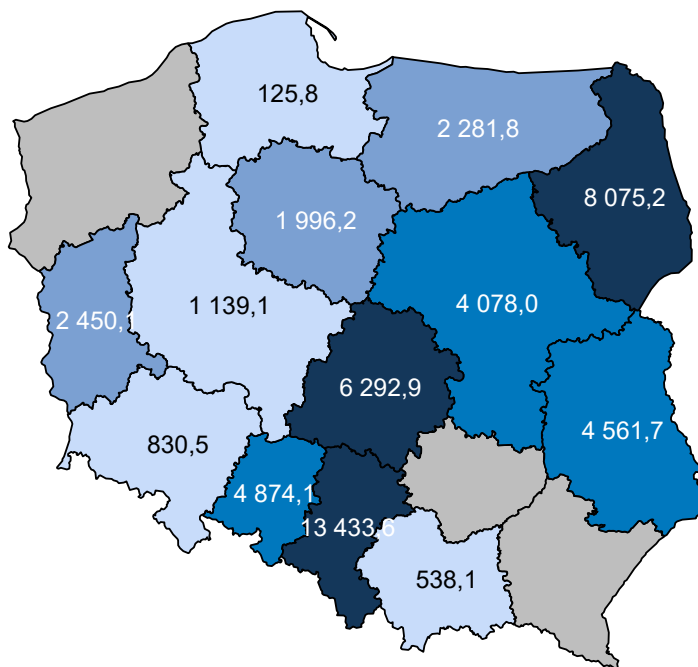

Opracowanie DAiS na podstawie danych z NFZ i GUS

W sprawozdaniu ZD3 PORADNIA GINEKOLOGICZNA wchodzi w skład grupy poradni o nazwie poradnia położniczo-ginekologiczna. Według tego sprawozdania w 2016 roku w województwie wykonano 1 676,5 tys.

porad (por. Tabela 2.3.18)<sup>29</sup>. W ramach świadczeń sfinansowanych ze środków NFZ liczba porad w tych poradniach wyniosła 1 356,3 tys. Porównanie liczby porad sprawozdanych poprzez ZD-3 oraz liczby porad sprawozdanych do NFZ wskazuje, że 320,2 tys. porad nie jest finansowana w ramach umowy z NFZ. Należy podkreślić, że wartość 19,1% oznacza minimalny szacowany odsetek świadczeń realizowanych poza NFZ. Jak już wspomniano wcześniej sprawozdanie ZD-3 dotyczy podmiotów prowadzących ambulatoryjną opiekę zdrowotną, w przypadku zakładów opieki zdrowotnej publicznych i niepublicznych, a w przypadku praktyk lekarskich finansowanych ze środków publicznych. W sytuacji gdy dla danego regionu liczba porad sprawozdawanych przez ZD-3 była mniejsza od liczby porad sprawozdawanych do NFZ, przyjęto, że różnica ta wyniosła 0. Zróżnicowanie tego wskaźnika pomiędzy powiatami województwa prezentuje Wykres 2.3.2<sup>30</sup>. W analizie sprawozdań ZD-3 uwzględniono dane dotyczące wszystkich porad ambulatoryjnych sprawozdanych w 2016 roku do GUS. Porównano je ze sprawozdawczością NFZ w ramach wszystkich rozpoznań, nie ograniczając zakresu porad wyłącznie do rozpoznań analizowanych w danej grupie chorób. Stąd też, liczba porad w ramach NFZ dla analizowanej grupy chorób w określonym typie poradni może się różnić od danych w niniejszym rozdziale.

**Tabela 2.3.18:** Poradnie wchodzące w skład grupy poradni ZD-3 o nazwie poradnia położniczo-ginekologiczna w województwie

Nazwa poradni	Liczba porad NFZ. [tys.]
PORADNIA POŁOŻNICZO-GINEKOLOGICZNA	1 062,55
PORADNIA GINEKOLOGICZNA	191,10
PORADNIA PROFILAKTYKI CHOROÓB PIERSI	89,51
PORADNIA GINEKOLOGICZNA DLA DZIEWCZĄT	7,76
PORADNIA PLANOWANIA RODZINY I ROZRODCZOŚCI	2,63
PORADNIA PATOLOGII CIĄŻY	2,43
PORADNIA GINEKOLOGII ONKOLOGICZNEJ	0,29
PORADNIA OKRESU PRZEKWITANIA	0,02

Opracowanie DAiS na podstawie danych NFZ

**Tabela 2.3.19:** Porównanie liczby porad NFZ ze sprawozdaniem ZD3 w województwie

Nazwa poradni ZD-3	Liczba porad ZD-3 [tys.]	Liczba porad NFZ. [tys.]	Porady poza NFZ [%]	Porady poza NFZ dla PL [%]
poradnia położniczo-ginekologiczna	1 676,49	1 356,29	19,10	24,39

Opracowanie DAiS na podstawie danych NFZ

<sup>29</sup>Należy podkreślić, że mowa tu o wszystkich poradach, niekoniecznie związanych z analizowaną grupą.

<sup>30</sup>Ze względu na dostępność danych, odsetek porad finansowanych poza NFZ został zaprezentowany po miejscu udzielania świadczeń.

**Wykres 2.3.2:** Odsetek świadczeń poza NFZ

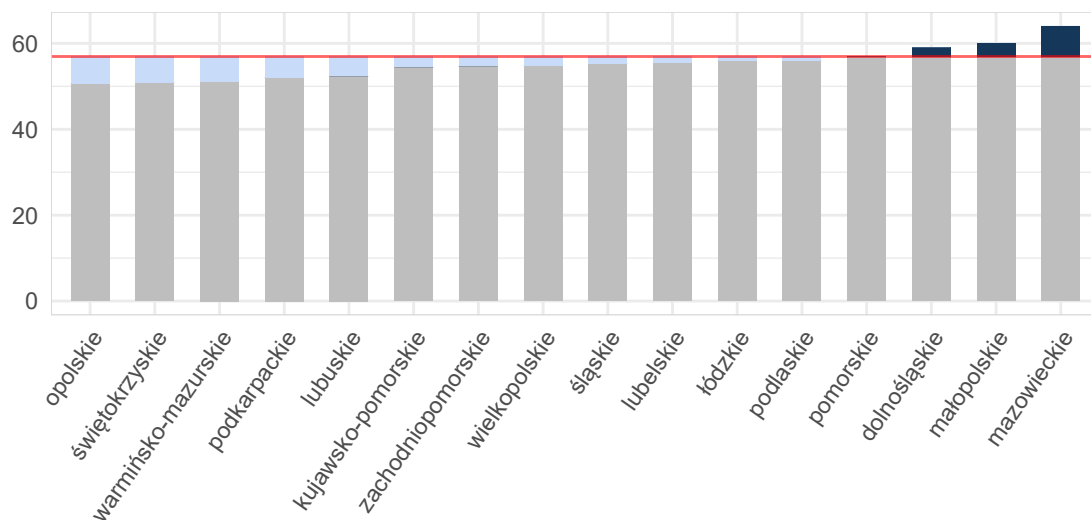

Opracowanie DAiS na podstawie danych z NFZ i GUS

**Mapa 2.3.6:** Odsetek świadczeń poza NFZ[%]

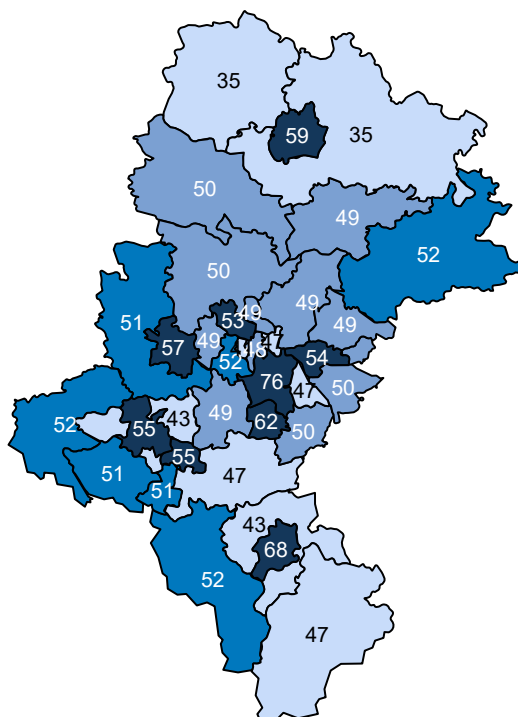

Opracowanie DAiS na podstawie danych z NFZ

Ze względu na dostępność danych, w dalszej części opracowania zostanie przeprowadzona analiza dla świadczeń wykonanych w ramach umowy z NFZ. Dane te zawierają między innymi informacje o typie porady, liczbie pacjentek oraz rozpoznaniu. Porady z rozpoznaniem z analizowanej grupy chorób stanowiły 25,8% porad sprawozdanych w analizowanej poradni w województwie. Liczba porad na jedną pacjentkę z rozpoznaniem z analizowanej grupy w województwie wyniosła 4,95.



Tabela 2.3.20: Porady według podgrup dla województwa

Podgrupa	Liczba porad [tys.]	Liczba pacjentek [tys.]	Procentowy udział porad [%]	Liczba porad na pacjentkę
Ciąże pozamaciczne i zaśnadowe	0,04	0,03	0,0	1,34
Ciąże utracone	0,30	0,22	0,2	1,33
Cięcie cesarskie	0,08	0,08	0,1	1,03
Komplikacje w połogu	0,31	0,24	0,2	1,32
Opieka nad ciążą i połogiem	11,79	4,36	8,1	2,71
Patologia ciąży	24,71	5,23	16,9	4,73
Poród drogami natury	0,00	0,00	0,0	1,00
Poród siłami natury	0,00	0,00	0,0	1,00
Powikłania czynności porodowej/porodu	0,41	0,12	0,3	3,50
<b>Ciąża, poród, połówg razem</b>	<b>37,64</b>	<b>7,60</b>	<b>25,8</b>	<b>4,95</b>

Opracowanie DAiS na podstawie danych NFZ

Tabela 2.3.21 prezentuje dane wojewódzkie dotyczące charakteru porad wykonanych pacjentkom w analizowanej poradni w zależności od wydzielonych podgrup. Analogiczne dane dla Polski przedstawia Tabela 2.3.22. Odsetek porad o charakterze zachowawczym w województwie (w analizowanej poradni, niezależnie od rozpoznania) wyniósł 98%, z czego 43% porad stanowiły porady typu W11<sup>31</sup>. W Polsce odsetki te wynosiły odpowiednio 95%, 44%. Natomiast porady zachowawcze typu W21 w kraju nie występowały.

W Tabeli suma udziałów porad zachowawczych, zabiegowych, kompleksowych (KAOS), ambulatoryjnych świadczeń diagnostycznych kosztochłonnych i odrębnych może przekroczyć 100%, co wynika ze sprawozdania więcej niż jednego typu produktu dla jednej porady w obrębie rozpoznania.

Tabela 2.3.21: Porady według podgrup dla województwa

Podgrupa	Porady zachowaw. w woj. [%]	Porady W11 w zachowaw. w woj. [%]	Porady W21 w zachowaw. w woj. [%]	Porady zabieg. w woj [%]	Porady KAOS. w woj. [%]	Porady ASDK. w woj. [%]	Porady odrębne w woj. [%]
Ciąże pozamaciczne i zaśnadowe	89,74	30,77	-	10,26	-	-	-
Ciąże utracone	100,00	22,64	-	-	-	-	-
Cięcie cesarskie	37,66	12,99	-	62,34	-	-	-
Komplikacje w połogu	87,26	59,87	-	12,74	-	-	-
Opieka nad ciążą i połogiem	91,97	23,02	-	2,33	-	-	5,70
Patologia ciąży	98,86	18,67	-	0,06	-	-	1,08
Poród drogami natury	50,00	50,00	-	50,00	-	-	-
Poród siłami natury	100,00	-	-	-	-	-	-
Powikłania czynności porodowej/porodu	100,00	19,27	-	-	-	-	-
<b>Ciąża, poród, połówg razem</b>	<b>96,49</b>	<b>20,41</b>	-	<b>1,02</b>	-	-	<b>2,49</b>
<b>choroby spoza grupy</b>	<b>98,55</b>	<b>51,46</b>	-	<b>1,44</b>	-	-	<b>0,00</b>

Opracowanie DAiS na podstawie danych NFZ

Tabela 2.3.22: Porady według podgrup dla Polski

Podgrupa	Porady zachowaw. w PL [%]	Porady W11 w zachowaw. w PL [%]	Porady W21 w zachowaw. w PL [%]	Porady zabieg. w woj [%]	Porady KAOS. w PL [%]	Porady ASDK. w PL [%]	Porady odrębne w PL [%]
Ciąże pozamaciczne i zaśnadowe	93,68	35,79	-	5,26	-	-	1,05
Ciąże utracone	99,74	30,57	-	0,26	-	-	-

<sup>31</sup>W11- świadczenie specjalistyczne 1-go typu

Tabela 2.3.22: Porady według podgrup dla Polski

Podgrupa	Porady zachowaw. w PL [%]	Porady W11 w zachowaw. w PL [%]	Porady W21 w zachowaw. w PL [%]	Porady zabieg. w woj [%]	Porady KAOS. w PL [%]	Porady ASDK. w PL [%]	Porady odrębne w PL [%]
Cięcie cesarskie	19,21	8,37	-	80,79	-	-	-
Komplikacje w połogu	90,52	68,15	-	9,48	-	-	-
Opieka nad ciążą i połogiem	73,41	25,37	-	3,34	-	-	23,26
Patologia ciąży	92,22	23,68	-	0,05	-	0,00	7,73
Poród drogami natury	25,00	25,00	-	75,00	-	-	-
Poród siłami natury	70,83	41,67	-	29,17	-	-	-
Powikłania czynności porodowej/porodu	100,00	24,71	-	-	-	-	-
Zgony matek	100,00	50,00	-	-	-	-	-
<b>Ciąża, poród, połóg razem</b>	<b>86,27</b>	<b>24,51</b>	-	<b>1,34</b>	-	<b>0,00</b>	<b>12,40</b>
<b>choroby spoza grupy</b>	<b>98,23</b>	<b>51,44</b>	-	<b>1,72</b>	<b>0,02</b>	<b>0,01</b>	<b>0,00</b>

Opracowanie DAiS na podstawie danych NFZ

Dalszą część opracowania dla analizowanej poradni wykonano dla poszczególnych świadczeniodawców funkcjonujących w ramach kontraktu z NFZ w województwie śląskim. Liczba tego typu poradni wynosiła w 2016 roku 78. Dla ułatwienia prezentacji danych każdemu świadczeniodawcy nadano unikatowe ID, które jest utrzymywane w kolejnych zestawieniach dokumentu (por. Tabela 2.3.23). Rozkład porad świadczonych przez poszczególnych świadczeniodawców wg grup rozpoznai prezentuje Tabela 2.3.24.

Tabela 2.3.23: Lista świadczeniodawców

ID	Nazwa	Powiat
12.0014	Szpital Wojewódzki w Bielsku - Białej	m. Bielsko-Biała
12.0015	Sosnowiecki Szpital Miejski sp. z o.o.	m. Sosnowiec
12.0016	Uniwersyteckie Centrum Kliniczne im. prof. K. Gibińskiego Śląskiego Uniwersytetu Medycznego w Katowicach	m. Katowice
12.0019	SP ZOZ Miejski Szpital Zespolony w Częstochowie	m. Częstochowa
12.0022	Sp Centralny Szpital Kliniczny im. prof. Kornela Gibińskiego Śląskiego Uniwersytetu Medycznego w Katowicach	m. Katowice
12.0028	Zespół Zakładów Opieki Zdrowotnej w Żywcu	żywiecki
12.0036	Centrum Dializa sp. z o.o.	pszczyński
12.0041	Miejskie Zakłady Opieki Zdrowotnej w Żorach sp. z o.o.	m. Żory
12.0075	Łubinowa sp. z o.o. s.k.	m. Katowice
12.0097	Epione sp. z o.o.	m. Katowice
12.0155	Miejski ZOZ w Łędzinach	bieruńsko-łędziński
12.0235	Avimed sp. z o.o.	m. Bytom
12.0247	ZOZ	bieruńsko-łędziński
12.0248	Gminny ZOZ w Bojszowach	bieruńsko-łędziński
12.0260	Przychodnia Rejonowa SP ZOZ w Rudzie Śląskiej z siedzibą przy ul. Pokoju 4	m. Ruda Śląska
12.0265	Ewa Odlanicka - Poczobutt Marta Odlanicka - Poczobutt Tadeusz Odlanicki - Poczobutt s.c. Przychodnia Lekarska Sante	m. Bytom
12.0272	Przedsiębiorstwo Usług Medycznych Proelmed sp. z o.o.	mikołowski
12.0312	Adam Lach	pszczyński
12.0316	Centrum Medyczne Hipokrates sp. z o.o.	m. Tychy
12.0322	Roman Elias	m. Chorzów
12.0343	Janusz Fijoł, Barbara Węgrzyn Medyk Lekarze Spółka Partnerska	bieruńsko-łędziński
12.0365	Lux Med sp. z o.o.	m. Tychy
12.0370	Lambdaspółka z Ograniczoną Odpowiedzialnością	m. Piekary Śląskie

Tabela 2.3.23: Lista świadczeniodawców

ID	Nazwa	Powiat
12.0378	NZOZ Przychodnia nr 4 sp. z o.o.	m. Tychy
12.0402	Familiamed sp. z o.o.	mikołowski
12.0438	NZOZ Vita - Med sp. z o.o.	m. Bytom
12.0441	Arka - Med sp. z o.o.	m. Bytom
12.0442	Omnis sp. z o.o.	m. Bytom
12.0444	Elavita sp. z o.o.	m. Bytom
12.0458	Kobimed sp. z o.o.	pszczyński
12.0489	Zespół Poradni Specjalistycznych nr 1 w Tychach sp. z o.o.	m. Tychy
12.0503	Obwód Lecznictwa Kolejowego - S. P. Z. O. Z. w Bielsku - Białej	m. Bielsko-Biała
12.0531	Stowarzyszenie na Rzecz Rozwoju Przychodni Rejonowej w Wiśle	cieszyński
12.0568	NZOZ Welux sp. z o.o.	cieszyński
12.0602	Krzysztof Nowara	cieszyński
12.0638	Gminny Zespół Ośrodków Zdrowia	lubliniecki
12.0662	NZOZ Przychodnia Lekarska Blamed sp. z o.o.	częstochowski
12.0685	NZOZ Medicor Kowalski, Pilarski, Janas s.j.	myszkowski
12.0692	Aleksandra Gruca, Izabela Żurek, Marek Żurek - Centrum Medyczne Almed s.c.	myszkowski
12.0711	Stanisław Izdebski	lubliniecki
12.0738	NZOZ Novo - Med Centrum Profilaktyki i Lecznictwa J. Garus - Kmieć s.j.	kłobucki
12.0750	Samodzielny Publiczny Zakład Lecznictwa Ambulatoryjnego z siedzibą w Rudniku	raciborski
12.0754	Andrzejewska Irena, Burek Janina, Szatoń Adam s.c. Medicus	raciborski
12.0756	Korporacja Medyczna Kmk sp. z o.o.	m. Rybnik
12.0825	NZOZ Zdrowie sp. z o.o.	raciborski
12.0861	Zakład Lecznictwa Ambulatoryjnego w Sosnowcu	m. Sosnowiec
12.0864	Olk Poradnie Specjalistyczne w Sosnowcu sp. z o.o.	m. Sosnowiec
12.0865	Przychodnia Milowice sp. z o.o.	m. Sosnowiec
12.0867	SP ZOZ Skalmed w Kroczykach	zawierciański
12.0899	Start sp. z o.o.	m. Sosnowiec
12.0900	NZOZ Rodzinna Służba Zdrowia Gmin - Med sp. z o.o.	będziński
12.0903	Przedsiębiorstwo Świadczeń Zdrowotnych i Promocji Zdrowia Elvita - Jaworzno III sp. z o.o.	będziński
12.0920	Medicus sp. z o.o.	zawierciański
12.0931	NZOZ Salus Lekarze Jurkowska i Łabęcka - Gorczyca Spółka Partnerska	m. Sosnowiec
12.0937	NZOZ Przychodnia Rejonowo - Specjalistyczna na Cedlera sp. z o.o.ności	m. Dąbrowa Górnicza
12.0944	NZOZ - Przychodnia Lekarska Śródula	m. Sosnowiec
12.0956	Izabella Deńca - Kuziemko	m. Sosnowiec
12.0979	Radan - Med sp. z o.o. Zakład Lecznictwa	m. Gliwice
12.0980	Corpora - Med Centrum Leczniczo - Rehabilitacyjne sp. z o.o.	m. Gliwice
12.0994	NZOZ Eskulap s.j. G. Kowalska A. Kubala	tarnogórski
12.0998	San - Med sp. z o.o.	m. Gliwice
12.1020	Niepubliczna Przychodnia Lekarska Vademecum sp. z o.o.	m. Zabrze
12.1027	NZOZ Przychodnia Lekarska Nasze Zdrowie sp. z o.o.	m. Zabrze
12.1030	Olimpionik sp. z o.o.	m. Zabrze
12.1051	Centrum Medyczne Wigor sp. z o.o.	m. Zabrze
12.1053	NZOZ Promed sp. z o.o.	tarnogórski
12.1055	NZOZ Epm - Osada sp. z o.o.	tarnogórski
12.1103	Jan Faska	m. Katowice
12.1112	Biodent Przychodnia Specjalistyczna s.c. Anna Sobieraj, Lucjan Sobieraj	m. Siemianowice Śląskie
12.1154	NZOZ Siciarzspółka Partnerska Lekarzy	m. Mysłowice
12.1190	NZOZ Euro - Klinika sp. z o.o.	m. Siemianowice Śląskie
12.1195	Mariola Wiatr	m. Bytom

Tabela 2.3.23: Lista świadczeniodawców

ID	Nazwa	Powiat
12.1254	Janina Kocurek - Fordey	m. Bielsko-Biała
12.1333	Anastazja Janik	m. Częstochowa
12.1374	NZOZ Specjalistyczna Poradnia Ginekologiczno - Położnicza dla Kobiet i Dzieci Zdrowie Kobiety	m. Jastrzębie-Zdrój
12.1445	Łubinowa sp. z o.o. s.k.	m. Sosnowiec
12.1446	Łubinowa sp. z o.o. s.k.	bieruńsko- łędziński
12.1480	Prywatna Poradnia Wielospecjalistyczna	tarnogórski

Opracowanie DAiS na podstawie danych NFZ

Tabela 2.3.24: Liczba porad w tys. wg świadczeniodawców i grup rozpoznań

ID	Dane wg 5 największych podgrup					Cięża, poród i połóg oraz opieka nad noworodkiem razem [tys.]	choroby spoza grupy [tys.]
	Patologia ciąży [tys.]	Opieka nad ciążą i porodem [tys.]	Powikłania czynności porodowej/porodu [tys.]	Komplikacje w porożu [tys.]	Ciąże utracone [tys.]		
12.0014	1,32	0,64	-	-	0,01	1,98	1,41
12.0015	0,30	0,07	-	0,00	-	0,38	1,03
12.0016	1,14	0,24	0,02	0,02	0,01	1,49	1,92
12.0019	0,30	-	-	-	0,00	0,30	0,87
12.0022	0,06	0,05	0,00	0,00	0,00	0,12	0,39
12.0028	0,78	0,47	-	0,00	0,01	1,26	1,13
12.0036	0,08	-	-	-	-	0,08	0,38
12.0041	0,31	0,35	0,00	0,00	0,00	0,69	0,90
12.0075	0,53	0,27	-	0,00	0,02	0,81	3,04
12.0097	0,02	0,25	-	-	0,00	0,28	1,01
12.0155	1,05	0,39	0,06	0,00	0,00	1,51	3,07
12.0235	0,18	0,14	-	-	0,00	0,32	1,88
12.0247	0,14	0,05	0,00	-	-	0,18	0,77
12.0248	0,03	0,02	-	-	-	0,04	0,17
12.0260	0,61	0,20	-	0,00	0,01	0,83	1,36
12.0265	1,01	0,36	-	0,01	0,00	1,39	3,35
12.0272	0,04	0,23	-	-	0,00	0,27	1,05
12.0312	0,02	0,08	0,04	-	-	0,14	0,20
12.0316	0,50	0,05	-	-	-	0,55	1,51
12.0322	0,17	0,34	-	0,00	0,00	0,52	0,41
12.0343	0,12	0,03	-	-	0,00	0,14	0,46
12.0365	0,14	0,06	0,03	0,00	0,01	0,23	0,87
12.0370	0,64	0,03	0,00	0,00	0,00	0,68	1,59
12.0378	0,72	0,60	-	0,00	0,02	1,33	4,26
12.0402	0,19	0,08	-	-	0,00	0,27	1,25
12.0438	0,12	-	-	0,01	-	0,12	0,31
12.0441	0,38	0,09	-	-	0,02	0,48	1,78
12.0442	0,10	0,08	-	0,00	0,00	0,18	0,31
12.0444	0,33	0,01	-	-	-	0,34	0,58
12.0458	0,08	0,02	-	-	0,00	0,11	0,60
12.0489	0,20	0,11	-	-	0,00	0,31	0,70
12.0503	0,01	0,09	-	-	-	0,10	1,48
12.0531	0,19	0,24	0,00	0,00	0,01	0,44	0,52
12.0568	0,19	0,37	-	0,00	0,01	0,58	0,82
12.0602	0,36	-	-	-	0,00	0,36	0,72

**Tabela 2.3.24:** Liczba porad w tys. wg świadczeniodawców i grup rozpozną

ID	Dane wg 5 największych podgrup					Cięża, poród i połów oraz opieka nad noworodkiem razem [tys.]	choroby spoza grupy [tys.]
	Patologia ciąży [tys.]	Opieka nad ciążą i połogiem [tys.]	Powiktania czynności porodowej/porodu [tys.]	Komplikacje w połogu [tys.]	Ciąże utracone [tys.]		
12.0638	0,09	0,01	-	-	-	0,10	0,25
12.0662	0,37	0,03	-	-	0,02	0,42	0,94
12.0685	0,14	0,04	0,08	0,01	0,00	0,27	1,40
12.0692	0,00	0,00	-	-	-	0,00	0,34
12.0711	0,25	0,19	0,06	-	0,00	0,50	0,82
12.0738	0,34	0,21	0,00	0,00	0,00	0,56	3,53
12.0750	0,09	0,15	0,01	-	0,00	0,25	0,71
12.0754	0,04	0,36	0,00	0,00	0,02	0,43	0,83
12.0756	0,73	0,08	-	0,01	0,02	0,84	1,58
12.0825	0,28	0,12	-	0,03	-	0,43	0,72
12.0861	2,28	0,51	0,00	0,02	0,01	2,83	9,77
12.0864	1,77	-	-	0,10	-	1,86	4,79
12.0865	0,14	-	-	0,01	0,01	0,16	1,04
12.0867	0,09	0,02	0,06	-	-	0,17	0,54
12.0899	0,44	0,03	-	-	-	0,47	2,07
12.0900	0,34	0,09	-	0,00	0,00	0,43	1,46
12.0903	0,04	-	-	0,00	-	0,05	0,46
12.0920	0,12	0,07	-	0,00	0,00	0,19	0,88
12.0931	0,32	0,06	-	0,00	-	0,38	1,78
12.0937	0,41	0,03	-	0,00	0,00	0,45	1,75
12.0944	0,15	0,25	-	-	0,00	0,40	1,49
12.0956	0,40	0,12	-	0,01	0,00	0,53	1,25
12.0979	0,08	0,05	-	-	-	0,13	0,58
12.0980	0,50	0,05	-	-	0,01	0,56	2,73
12.0994	0,01	0,14	0,02	-	-	0,18	0,44
12.0998	0,03	0,16	-	-	0,00	0,20	1,27
12.1020	0,19	0,61	0,01	0,00	0,00	0,83	1,80
12.1027	0,38	0,55	-	-	0,01	0,93	2,08
12.1030	0,19	0,33	-	0,01	-	0,52	1,80
12.1051	0,21	0,20	-	-	0,00	0,42	0,82
12.1053	0,23	0,14	-	-	-	0,37	0,68
12.1055	0,17	0,04	0,00	-	0,00	0,21	0,89
12.1103	0,02	0,02	-	-	-	0,04	0,92
12.1112	0,09	0,18	0,00	0,02	0,00	0,30	3,66
12.1154	0,52	0,33	-	-	0,01	0,85	1,84
12.1190	0,19	0,06	-	-	-	0,25	0,57
12.1195	0,12	-	-	-	-	0,12	0,37
12.1254	0,16	0,18	-	-	0,02	0,36	2,25
12.1333	0,03	0,12	-	-	0,00	0,15	0,69
12.1374	0,10	0,11	-	0,01	-	0,22	2,32
12.1445	0,00	0,07	-	0,01	0,00	0,09	0,98
12.1446	0,09	0,02	-	-	-	0,11	0,30
12.1480	0,22	0,06	-	-	0,00	0,29	0,70
<b>Woj.</b>	<b>24,71</b>	<b>11,79</b>	<b>0,41</b>	<b>0,31</b>	<b>0,30</b>	<b>37,64</b>	<b>108,17</b>

Opracowanie DAiS na podstawie danych NFZ

Największy świadczeniodawca w województwie sprawozdał 12,6 tys. porad dla 3,8 tys. pacjentek (por. Tabela 2.3.25). Tym samym liczba porad na pacjentkę u tego świadczeniodawcy wyniosła 3,3. Sumaryczny odsetek porad W11 i W21 wyniósł w województwie 43,4%. 31 świadczeniodawców charakteryzowało się wyższą wartością tego wskaźnika, niż wartość wojewódzka.

Tabela 2.3.25: Porady według świadczeniodawców i kategorii

ID	Liczba porad [tys.]	Liczba pacjentek [tys.]	Liczba porad na pacj.	Porady zachowaw. w woj. [%]	Porady W11 w zachowaw. w woj. [%]	Porady W21 w zachowaw. w woj. [%]	Porady zabieg. w woj [%]	Porady KAOS. w woj. [%]	Porady ASDK. w woj. [%]	Porady odrębne w woj. [%]
12.0014	3,39	1,15	2,94	97,44	37,06	-	2,48	-	-	-
12.0015	1,40	0,50	2,79	99,93	60,50	-	0,07	-	-	-
12.0016	3,40	1,32	2,58	91,53	29,79	-	8,47	-	-	-
12.0019	1,17	0,36	3,22	96,42	37,25	-	3,58	-	-	-
12.0022	0,51	0,37	1,40	94,54	56,53	-	5,46	-	-	-
12.0028	2,39	0,96	2,49	99,25	25,36	-	0,75	-	-	-
12.0036	0,46	0,16	2,86	98,91	31,52	-	1,09	-	-	-
12.0041	1,58	0,92	1,71	100,00	24,45	-	-	-	-	-
12.0075	3,86	1,41	2,74	99,74	33,33	-	0,26	-	-	-
12.0097	1,28	0,50	2,56	83,41	67,29	-	0,47	-	-	16,12
12.0155	4,58	1,39	3,29	97,47	22,94	-	0,74	-	-	1,79
12.0235	2,20	0,88	2,50	92,41	52,39	-	1,91	-	-	5,68
12.0247	0,95	0,36	2,62	98,11	11,22	-	-	-	-	1,89
12.0248	0,21	0,07	2,92	100,00	23,33	-	-	-	-	-
12.0260	2,18	0,80	2,72	97,57	32,60	-	2,43	-	-	-
12.0265	4,74	1,47	3,22	98,52	47,26	-	1,48	-	-	-
12.0272	1,32	0,61	2,16	98,79	18,67	-	1,21	-	-	-
12.0312	0,34	0,12	2,73	89,97	19,17	-	-	-	-	10,03
12.0316	2,06	1,03	2,00	99,37	27,78	-	0,53	-	-	0,10
12.0322	0,92	0,33	2,81	100,00	22,05	-	-	-	-	-
12.0343	0,60	0,18	3,43	94,33	1,33	-	-	-	-	5,67
12.0365	1,10	0,45	2,46	99,64	60,18	-	0,36	-	-	-
12.0370	2,27	0,62	3,64	99,60	45,98	-	0,40	-	-	-
12.0378	5,59	2,04	2,74	99,05	32,09	-	0,43	-	-	0,52
12.0402	1,52	0,66	2,30	99,87	40,34	-	0,13	-	-	-
12.0438	0,44	0,16	2,77	99,77	4,60	-	0,23	-	-	-
12.0441	2,26	0,71	3,20	98,59	90,27	-	1,41	-	-	-
12.0442	0,48	0,20	2,47	100,00	29,05	-	-	-	-	-
12.0444	0,92	0,29	3,25	100,00	27,46	-	-	-	-	-
12.0458	0,70	0,25	2,85	93,87	66,33	-	1,14	-	-	4,99
12.0489	1,01	0,37	2,74	99,50	36,84	-	0,50	-	-	-
12.0503	1,59	0,39	4,07	97,48	48,11	-	2,52	-	-	-
12.0531	0,95	0,33	2,88	81,66	20,02	-	-	-	-	18,34
12.0568	1,40	0,63	2,23	99,57	75,89	-	0,43	-	-	-
12.0602	1,09	0,48	2,26	97,15	5,25	-	2,85	-	-	-
12.0638	0,35	0,14	2,42	100,00	5,73	-	-	-	-	-
12.0662	1,36	0,46	2,98	99,19	49,49	-	0,81	-	-	-
12.0685	1,68	0,57	2,93	99,40	15,99	-	0,60	-	-	-
12.0692	0,35	0,16	2,14	100,00	27,95	-	-	-	-	-
12.0711	1,33	0,46	2,91	99,70	52,90	-	0,30	-	-	-
12.0738	4,09	1,52	2,69	99,56	50,78	-	0,44	-	-	-
12.0750	0,96	0,28	3,45	98,96	48,96	-	1,04	-	-	-
12.0754	1,26	0,37	3,43	100,00	28,42	-	-	-	-	-
12.0756	2,43	0,96	2,52	98,81	15,27	-	1,19	-	-	-
12.0825	1,15	0,39	2,97	89,42	37,99	-	0,95	-	-	9,63
12.0861	12,60	3,77	3,34	98,90	64,34	-	1,10	-	-	-
12.0864	6,65	1,69	3,92	98,29	66,58	-	1,71	-	-	-
12.0865	1,20	0,42	2,87	92,90	33,92	-	7,10	-	-	-
12.0867	0,70	0,16	4,38	100,00	73,90	-	-	-	-	-
12.0899	2,54	0,78	3,26	99,21	40,81	-	0,79	-	-	-
12.0900	1,88	0,64	2,95	99,58	56,55	-	0,42	-	-	-
12.0903	0,51	0,17	2,95	100,00	79,34	-	-	-	-	-
12.0920	1,07	0,31	3,49	98,69	29,38	-	1,31	-	-	-
12.0931	2,15	0,80	2,70	99,07	44,94	-	0,93	-	-	-
12.0937	2,20	0,64	3,44	99,23	68,50	-	0,77	-	-	-
12.0944	1,90	0,60	3,13	98,47	30,17	-	1,53	-	-	-
12.0956	1,78	0,56	3,17	98,03	24,56	-	1,97	-	-	-
12.0979	0,71	0,33	2,17	98,87	21,02	-	1,13	-	-	-
12.0980	3,29	1,29	2,55	99,21	37,93	-	0,79	-	-	-
12.0994	0,62	0,22	2,78	98,88	14,29	-	1,12	-	-	-

**Tabela 2.3.25:** Porady według świadczeniodawców i kategorii

ID	Liczba porad [tys.]	Liczba pacjentek [tys.]	Liczba porad na pacj.	Porady zachowaw. w woj. [%]	Porady W11 w zachowaw. w woj. [%]	Porady W21 w zachowaw. w woj. [%]	Porady zabieg. w woj [%]	Porady KAOS. w woj. [%]	Porady ASDK. w woj. [%]	Porady odrębne w woj. [%]
12.0998	1,46	0,41	3,60	100,00	87,08	-	-	-	-	-
12.1020	2,63	0,72	3,64	98,75	46,24	-	1,25	-	-	-
12.1027	3,01	0,65	4,62	95,58	62,33	-	4,42	-	-	-
12.1030	2,33	0,46	5,03	98,24	63,33	-	1,76	-	-	-
12.1051	1,24	0,30	4,14	99,19	69,60	-	0,81	-	-	-
12.1053	1,05	0,30	3,55	90,74	68,23	-	0,67	-	-	8,59
12.1055	1,10	0,51	2,14	99,09	21,11	-	0,91	-	-	-
12.1103	0,96	0,46	2,08	97,91	13,48	-	2,09	-	-	-
12.1112	3,96	1,58	2,51	99,24	24,77	-	0,76	-	-	-
12.1154	2,69	0,82	3,26	100,00	39,20	-	-	-	-	-
12.1190	0,82	0,34	2,38	98,29	31,83	-	1,71	-	-	-
12.1195	0,50	0,19	2,56	100,00	33,13	-	-	-	-	-
12.1254	2,61	0,73	3,55	98,50	43,54	-	1,50	-	-	-
12.1333	0,84	0,32	2,61	99,28	56,87	-	0,72	-	-	-
12.1374	2,54	0,39	6,54	95,70	45,41	-	4,30	-	-	-
12.1445	1,07	0,46	2,33	100,00	34,52	-	-	-	-	-
12.1446	0,40	0,22	1,87	100,00	28,22	-	-	-	-	-
12.1480	0,98	0,38	2,59	99,29	12,92	-	0,71	-	-	-
<b>Woj.</b>	<b>145,81</b>	<b>48,25</b>	<b>3,02</b>	<b>98,02</b>	<b>43,45</b>	-	<b>1,33</b>	-	-	<b>0,65</b>

Opracowanie DAiS na podstawie danych NFZ

Zweryfikowano u ilu świadczeniodawców pojawiały się pacjentki w 2016 roku w ramach tego samego typu poradni. W Tabeli 2.3.26 przedstawiono zestawienie wg województw, u ilu świadczeniodawców pojawiały się pacjentki. W województwie śląskim 99% pacjentek odbyło swoje wizyty tylko u jednego świadczeniodawcy. W Tabeli ?? przedstawiono tryby przyjęć pacjentek<sup>32</sup> oraz statystykę, mówiącą o tym, jaki odsetek pacjentek zostaje przyjętych w danej poradni w czasie, w którym w Polsce w danej poradni jest przyjmowana połowa pacjentek. Zweryfikowano również, jaki odsetek porad wykonywany jest pacjentkom pojawiającym się wielokrotnie w ciągu roku. Dla pacjentek pojawiających się u danego świadczeniodawcy więcej niż 3 razy przeprowadzono oddzielną analizę, której wyniki prezentuje Tabela 2.3.27.

**Tabela 2.3.26:** Udział pacjentek, które pojawiały się u jednego, u dwóch lub 3 i więcej świadczeniodawców według województw zamieszkania pacjentek

Województwo	Udział pacjentek u jednego świadczeniodawcy [%]	Udział pacjentek u dwóch świadczeniodawcy [%]	Udział pacjentek u trzech i więcej świadczeniodawców [%]
dolnośląskie	99,60	0,40	-
kujawsko-pomorskie	99,59	0,41	-
lubelskie	98,58	1,40	0,02
lubuskie	98,91	1,09	-
łódzkie	98,38	1,62	0,01
małopolskie	99,11	0,89	-
mazowieckie	98,60	1,37	0,02
opolskie	99,89	0,11	-
podkarpackie	97,63	2,37	-
podlaskie	99,63	0,37	-
pomorskie	100,00	-	-
śląskie	97,70	2,24	0,06
świętokrzyskie	96,67	3,33	-
warmińsko-mazurskie	99,76	0,24	-
wielkopolskie	99,57	0,43	-
zachodniopomorskie	96,02	3,98	-

<sup>32</sup>Przez tryb nagły rozumie się tryb o kodzie przyjęcia 2, tryb plan. skier. - tryb o kodzie przyjęcia 3 lub 4, tryb plan.bez skier. - tryb o kodzie przyjęcia 5, tryb inny - tryb o kodzie przyjęcia 6 lub 7.

**Tabela 2.3.26:** Udział pacjentek, które pojawiały się u jednego, u dwóch lub 3 i więcej świadczeniodawców według województw zamieszkania pacjentek

Województwo	Udział pacjentek u jednego świadczeniodawcy [%]	Udział pacjentek u dwóch świadczeniodawcy [%]	Udział pacjentek u trzech i więcej świadczeniodawców [%]
<b>Polska</b>	<b>98,43</b>	<b>1,54</b>	<b>0,03</b>

Opracowanie DAiS na podstawie danych z NFZ

**Tabela 2.3.27:** Analiza świadczeń zapewnionych pacjentkom, które pojawiły się 3 razy lub więcej w poradni danego świadczeniodawcy w 2016 roku

ID	Przyszpitalność	Liczba porad [tys.]	Liczba pacjentek [tys.]	Liczba porad na pacjentkę [tys.]	Udział porad zachowaw. [%]	Udział porad W11 w zachowaw. [%]	Udział porad W21 w zachowaw. [%]	Udział porad zabieg. [%]	Udział porad KAOS [%]	Udział porad ASDK [%]	Udział porad odrębnych [%]	Udział porad W17 w zachowaw. [%]
12.0014	1	2,42	0,38	0,01	98,93	0,34	-	1,07	-	-	-	-
12.0015	1	1,00	0,20	0,00	99,90	0,59	-	0,10	-	-	-	-
12.0016	1	2,25	0,41	0,01	97,07	0,29	-	2,93	-	-	-	-
12.0019	1	0,90	0,16	0,01	95,42	0,42	-	4,58	-	-	-	-
12.0022	-	0,12	0,03	0,00	98,26	0,58	-	1,74	-	-	-	-
12.0028	1	1,48	0,31	0,00	99,46	0,25	-	0,54	-	-	-	-
12.0036	1	0,32	0,07	0,00	100,00	0,38	-	-	-	-	-	-
12.0041	1	0,64	0,12	0,01	100,00	0,45	-	-	-	-	-	-
12.0075	1	2,74	0,56	0,00	99,71	0,43	-	0,29	-	-	-	-
12.0097	1	0,85	0,18	0,00	77,00	0,83	-	0,59	-	-	-	-
12.0155	-	3,51	0,60	0,01	96,98	0,25	-	0,83	-	-	-	-
12.0235	-	1,44	0,31	0,00	88,92	0,63	-	2,56	-	-	-	-
12.0247	-	0,63	0,14	0,00	97,28	0,13	-	-	-	-	-	-
12.0248	-	0,15	0,03	0,01	100,00	0,24	-	-	-	-	-	-
12.0260	-	1,44	0,27	0,01	96,87	0,27	-	3,13	-	-	-	-
12.0265	-	3,55	0,63	0,01	98,53	0,46	-	1,47	-	-	-	-
12.0272	-	0,78	0,17	0,00	98,58	0,24	-	1,42	-	-	-	-
12.0312	-	0,24	0,04	0,01	86,31	0,30	-	-	-	-	-	-
12.0316	-	1,00	0,20	0,00	99,40	0,35	-	0,60	-	-	-	-
12.0322	-	0,62	0,09	0,01	100,00	0,23	-	-	-	-	-	0,80
12.0343	-	0,46	0,08	0,01	93,70	0,01	-	-	-	-	-	-
12.0365	-	0,72	0,16	0,00	99,58	0,63	-	0,42	-	-	-	-
12.0370	-	1,85	0,33	0,01	99,51	0,42	-	0,49	-	-	-	-
12.0378	-	3,88	0,76	0,01	98,81	0,36	-	0,49	-	-	-	-
12.0402	-	0,90	0,21	0,00	99,89	0,48	-	0,11	-	-	-	-
12.0438	-	0,29	0,06	0,01	99,65	0,04	-	0,35	-	-	-	-
12.0441	-	1,74	0,33	0,01	98,79	0,90	-	1,21	-	-	-	-
12.0442	-	0,30	0,06	0,01	100,00	0,28	-	-	-	-	-	-
12.0444	-	0,72	0,13	0,01	100,00	0,31	-	-	-	-	-	-
12.0458	-	0,51	0,11	0,00	91,63	0,71	-	1,56	-	-	-	-
12.0489	-	0,70	0,14	0,00	99,57	0,41	-	0,43	-	-	-	0,14
12.0503	-	1,41	0,26	0,01	97,23	0,50	-	2,77	-	-	-	-
12.0531	-	0,68	0,11	0,01	74,56	0,25	-	-	-	-	-	-
12.0568	-	0,82	0,13	0,01	99,39	0,63	-	0,61	-	-	-	-
12.0602	-	0,56	0,11	0,01	96,80	0,07	-	3,20	-	-	-	-
12.0638	-	0,21	0,04	0,01	100,00	0,06	-	-	-	-	-	-
12.0662	-	0,98	0,17	0,01	99,19	0,45	-	0,81	-	-	-	-
12.0685	-	1,21	0,27	0,00	99,18	0,16	-	0,82	-	-	-	-
12.0692	-	0,16	0,04	0,00	100,00	0,39	-	-	-	-	-	-
12.0711	-	0,89	0,14	0,01	99,89	0,49	-	0,11	-	-	-	-
12.0738	-	2,74	0,58	0,00	99,53	0,52	-	0,47	-	-	-	-
12.0750	-	0,75	0,13	0,01	99,20	0,55	-	0,80	-	-	-	-
12.0754	-	1,00	0,17	0,01	100,00	0,31	-	-	-	-	-	-
12.0756	-	1,50	0,27	0,01	98,40	0,19	-	1,60	-	-	-	-
12.0825	-	0,87	0,15	0,01	86,62	0,49	-	1,04	-	-	-	-
12.0861	-	9,74	1,82	0,01	98,79	0,64	-	1,21	-	-	-	-
12.0864	-	5,59	0,98	0,01	98,19	0,66	-	1,81	-	-	-	-



**Tabela 2.3.27:** Analiza świadczeń zapewnionych pacjentkom, które pojawiły się 3 razy lub więcej w poradni danego świadczeniodawcy w 2016 roku

ID	Przyszpitalna liczba porad [tys.]	Liczba pacjentek [tys.]	Liczba porad na pacjentkę [tys.]	Udział porad zacho-waw. [%]	Udział porad W11 w zacho-waw. [%]	Udział porad W21 w zacho-waw. [%]	Udział porad zabieg. [%]	Udział porad KAOS [%]	Udział porad ASBK [%]	Udział porad odrębnych [%]	Udział porad W17 w zacho-waw. [%]
12.0865	-	0,88	0,18	0,00	91,12	0,43	-	8,88	-	-	-
12.0867	-	0,60	0,08	0,01	100,00	0,71	-	-	-	-	-
12.0899	-	2,00	0,38	0,01	99,10	0,44	-	0,90	-	-	-
12.0900	-	1,40	0,28	0,00	99,64	0,55	-	0,36	-	-	-
12.0903	-	0,38	0,08	0,00	100,00	0,77	-	-	-	-	-
12.0920	-	0,87	0,18	0,00	98,62	0,27	-	1,38	-	-	1,05
12.0931	-	1,47	0,31	0,00	98,91	0,53	-	1,09	-	-	-
12.0937	-	1,76	0,33	0,01	99,20	0,66	-	0,80	-	-	-
12.0944	-	1,43	0,27	0,01	98,11	0,32	-	1,89	-	-	-
12.0956	-	1,34	0,24	0,01	97,68	0,29	-	2,32	-	-	-
12.0979	-	0,38	0,08	0,00	99,73	0,24	-	0,27	-	-	-
12.0980	-	2,13	0,47	0,00	99,34	0,42	-	0,66	-	-	-
12.0994	-	0,42	0,08	0,01	98,82	0,16	-	1,18	-	-	-
12.0998	-	1,22	0,22	0,01	100,00	0,86	-	-	-	-	-
12.1020	-	2,12	0,34	0,01	98,68	0,52	-	1,32	-	-	-
12.1027	-	2,65	0,40	0,01	95,48	0,65	-	4,52	-	-	-
12.1030	-	2,04	0,24	0,01	98,82	0,70	-	1,18	-	-	-
12.1051	-	1,05	0,17	0,01	99,15	0,68	-	0,85	-	-	-
12.1053	-	0,86	0,15	0,01	89,48	0,71	-	0,12	-	-	-
12.1055	-	0,61	0,14	0,00	98,85	0,26	-	1,15	-	-	-
12.1103	-	0,54	0,12	0,00	97,38	0,12	-	2,62	-	-	0,58
12.1112	-	2,68	0,66	0,00	99,11	0,27	-	0,89	-	-	-
12.1154	-	2,06	0,38	0,01	100,00	0,41	-	-	-	-	-
12.1190	-	0,49	0,10	0,01	98,77	0,35	-	1,23	-	-	-
12.1195	-	0,31	0,06	0,01	100,00	0,33	-	-	-	-	-
12.1254	-	2,19	0,41	0,01	98,54	0,49	-	1,46	-	-	-
12.1333	-	0,56	0,10	0,01	99,82	0,68	-	0,18	-	-	0,18
12.1374	-	2,47	0,34	0,01	95,83	0,47	-	4,17	-	-	-
12.1445	-	0,68	0,16	0,00	100,00	0,45	-	-	-	-	-
12.1446	-	0,18	0,04	0,00	100,00	0,27	-	-	-	-	-
12.1480	-	0,64	0,12	0,01	99,06	0,17	-	0,94	-	-	-
<b>Woj.</b>	-	<b>105,61</b>	<b>19,61</b>	<b>0,01</b>	<b>97,87</b>	<b>0,47</b>	-	<b>1,28</b>	-	-	<b>0,02</b>

Opracowanie DAiS na podstawie danych z NFZ

## 2.3.4 Poradnia ginekologiczna dla dziewcząt

W województwie śląskim liczba poradni, które w 2016 roku sprawozdały co najmniej jedną poradę w ramach NFZ wyniosła 11. Zróżnicowanie liczby porad i poradni pomiędzy województwami prezentuje Tabela 2.3.28.

**Tabela 2.3.28:** PORADNIA GINEKOLOGICZNA DLA DZIEWCZĄT - podstawowe statystyki według województw

województwo	Liczba porad [tys.]	Liczba porad na poradnie	Liczba poradni
dolnośląskie	0,52	130,25	4
kujawsko-pomorskie	3,94	985,75	4
lubelskie	0,61	607,00	1
łódzkie	1,24	617,50	2
małopolskie	1,19	597,00	2
mazowieckie	5,36	669,88	8
opolskie	0,20	200,00	1
podkarpackie	0,76	380,00	2
podlaskie	2,46	818,33	3

**Tabela 2.3.28:** PORADNIA GINEKOLOGICZNA DLA DZIEWCZĄT - podstawowe statystyki według województw

województwo	Liczba porad [tys.]	Liczba porad na poradnie	Liczba poradni
pomorskie	0,41	203,50	2
śląskie	4,50	408,73	11
świętokrzyskie	0,92	459,00	2
warmińsko-mazurskie	0,73	365,00	2
wielkopolskie	1,97	985,00	2
zachodniopomorskie	2,78	1 392,00	2
<b>Polska</b>	<b>27,58</b>	<b>574,56</b>	<b>48</b>

Opracowanie DAiS na podstawie danych NFZ

**Mapa 2.3.7:** PORADNIA GINEKOLOGICZNA DLA DZIEWCZĄT - liczba poradni w województwach

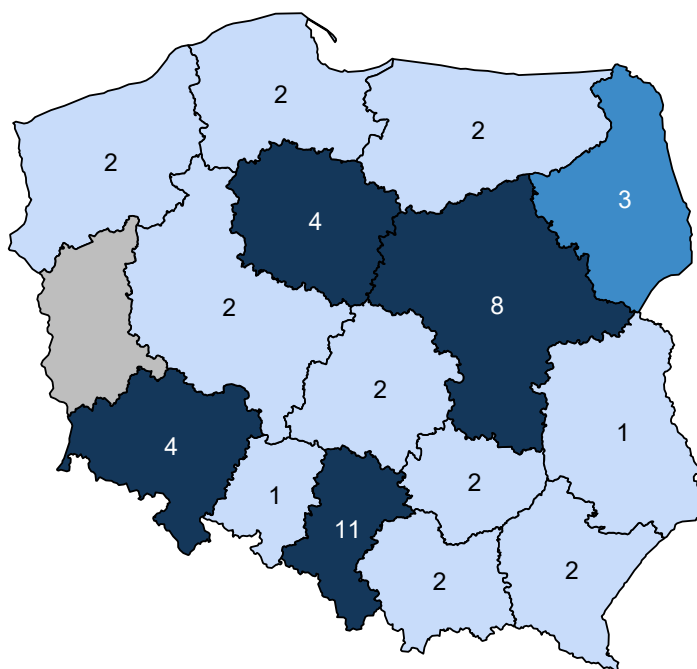

Opracowanie DAiS na podstawie danych z NFZ i GUS

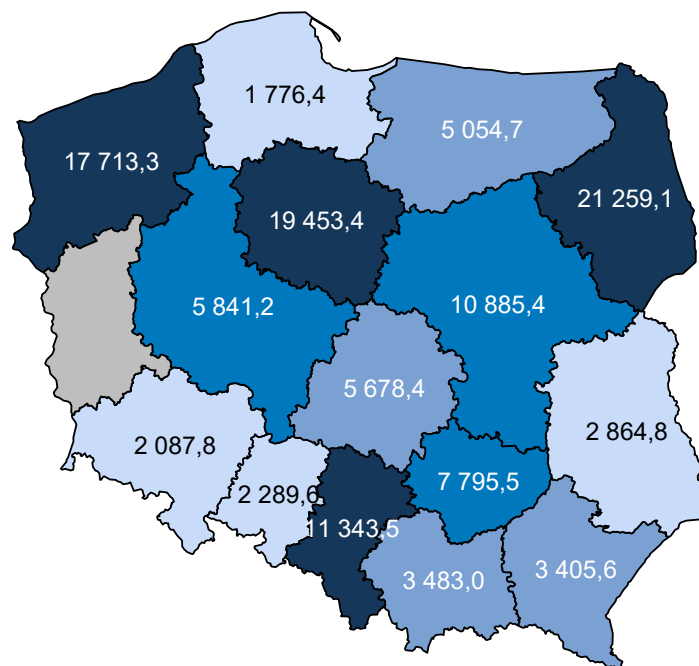
**Mapa 2.3.8:** PORADNIA GINEKOLOGICZNA DLA DZIEWCZĄT - liczba porad na 100 tys. kobiet w wieku 15-17 lat

Opracowanie DAiS na podstawie danych z NFZ i GUS

W sprawozdaniu ZD3 PORADNIA GINEKOLOGICZNA DLA DZIEWCZĄT wchodzi w skład grupy poradni o nazwie poradnia położniczo-ginekologiczna. Według tego sprawozdania w 2016 roku w województwie wykonano 1 676,5 tys. porad (por. Tabela 2.3.29)<sup>33</sup>. W ramach świadczeń sfinansowanych ze środków NFZ liczba porad w tych poradniach wyniosła 1 356,3 tys. Porównanie liczby porad sprawozdanych poprzez ZD-3 oraz liczby porad sprawozdanych do NFZ wskazuje, że 320,2 tys. porad nie jest finansowana w ramach umowy z NFZ. Należy podkreślić, że wartość 19,1% oznacza minimalny szacowany odsetek świadczeń realizowanych poza NFZ. Jak już wspomniano wcześniej sprawozdanie ZD-3 dotyczy podmiotów prowadzących ambulatoryjną opiekę zdrowotną, w przypadku zakładów opieki zdrowotnej publicznych i niepublicznych, a w przypadku praktyk lekarskich finansowanych ze środków publicznych. W sytuacji gdy dla danego regionu liczba porad sprawozdawanych przez ZD-3 była mniejsza od liczby porad sprawozdawanych do NFZ, przyjęto, że różnica ta wyniosła 0. Zróżnicowanie tego wskaźnika pomiędzy powiatami województwa prezentuje Wykres 2.3.3<sup>34</sup>. W analizie sprawozdań ZD-3 uwzględniono dane dotyczące wszystkich porad ambulatoryjnych sprawozdanych w 2016 roku do GUS. Porównano je ze sprawozdawczością NFZ w ramach wszystkich rozpoznań, nie ograniczając zakresu porad wyłącznie do rozpoznań analizowanych w danej grupie chorób. Stąd też, liczba porad w ramach NFZ dla analizowanej grupy chorób w określonym typie poradni może się różnić od danych w niniejszym rozdziale.

**Tabela 2.3.29:** Poradnie wchodzące w skład grupy poradni ZD-3 o nazwie poradnia położniczo-ginekologiczna w województwie

Nazwa poradni	Liczba porad NFZ. [tys.]
PORADNIA POŁOŻNICZO-GINEKOLOGICZNA	1 062,55
PORADNIA GINEKOLOGICZNA	191,10
PORADNIA PROFILAKTYKI CHOROÓB PIERSI	89,51
PORADNIA GINEKOLOGICZNA DLA DZIEWCZĄT	7,76
PORADNIA PLANOWANIA RODZINY I ROZRODCZOŚCI	2,63

<sup>33</sup>Należy podkreślić, że mowa tu o wszystkich poradach, niekoniecznie związanych z analizowaną grupą.<sup>34</sup>Ze względu na dostępność danych, odsetek porad finansowanych poza NFZ został zaprezentowany po miejscu udzielania świadczeń.

**Tabela 2.3.29:** Poradnie wchodzące w skład grupy poradni ZD-3 o nazwie poradnia położniczo-ginekologiczna w województwie

Nazwa poradni	Liczba porad NFZ. [tys.]
PORADNIA PATOLOGII CIĄŻY	2,43
PORADNIA GINEKOLOGII ONKOLOGICZNEJ	0,29
PORADNIA OKRESU PRZEKWITANIA	0,02

Opracowanie DAiS na podstawie danych NFZ

**Tabela 2.3.30:** Porównanie liczby porad NFZ ze sprawozdaniem ZD3 w województwie

Nazwa poradni ZD-3	Liczba porad ZD-3 [tys.]	Liczba porad NFZ. [tys.]	Porady poza NFZ [%]	Porady poza NFZ dla PL [%]
poradnia położniczo-ginekologiczna	1 676,49	1 356,29	19,10	24,39

Opracowanie DAiS na podstawie danych NFZ

**Wykres 2.3.3:** Odsetek świadczeń poza NFZ

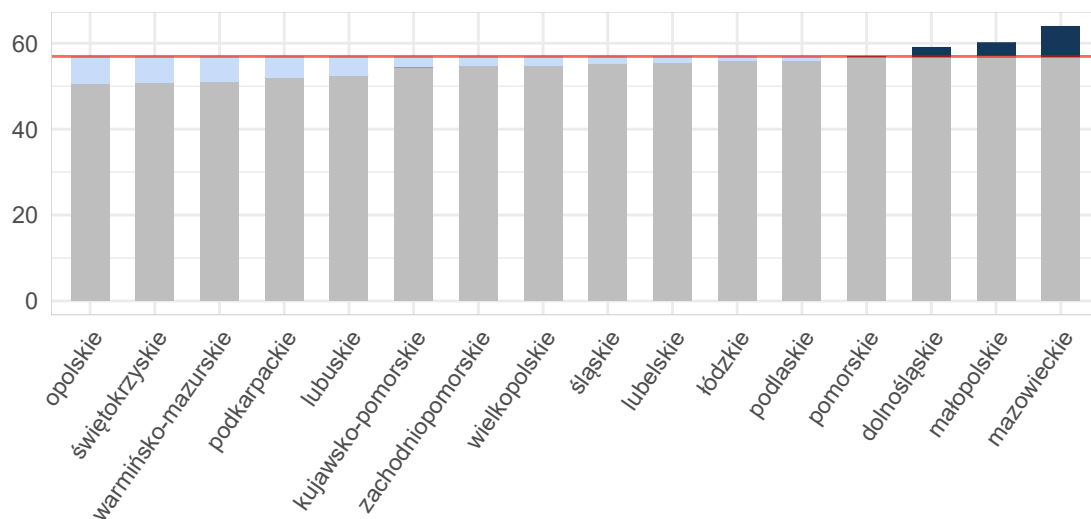

Opracowanie DAiS na podstawie danych z NFZ i GUS

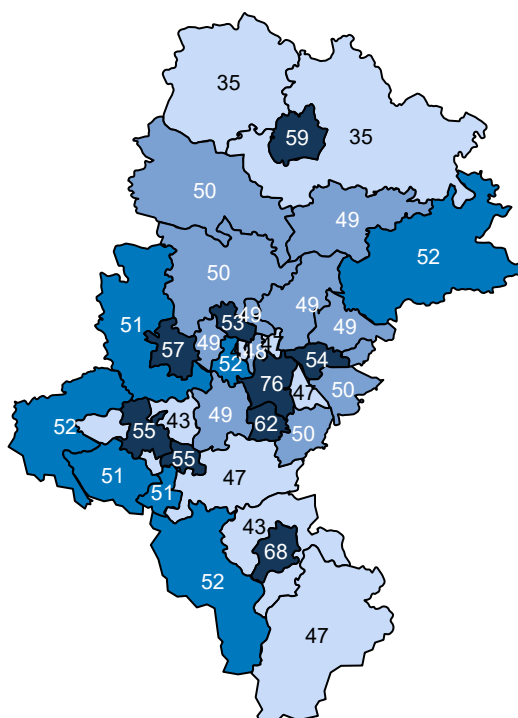
**Mapa 2.3.9:** Odsetek świadczeń poza NFZ[%]

Opracowanie DAiS na podstawie danych z NFZ

Ze względu na dostępność danych, w dalszej części opracowania zostanie przeprowadzona analiza dla świadczeń wykonanych w ramach umowy z NFZ. Dane te zawierają między innymi informacje o typie porady, liczbie pacjentek oraz rozpoznaniu. Porady z rozpoznaniem z analizowanej grupy chorób stanowiły 14,9% porad sprawozdanych w analizowanej poradni w województwie. Liczba porad na jedną pacjentkę z rozpoznaniem z analizowanej grupy w województwie wyniosła 5,59.

**Tabela 2.3.31:** Porady według podgrup dla województwa

Podgrupa	Liczba porad [tys.]	Liczba pacjentek [tys.]	Procentowy udział porad [%]	Liczba porad na pacjentkę
Ciąże utracone	0,00	0,00	0,0	1,00
Komplikacje w porożeniu	0,01	0,01	0,1	1,00
Opieka nad ciążą i porożeniem	0,39	0,09	8,6	4,24
Patologia ciąży	0,27	0,08	6,0	3,46
Powikłania czynności porodowej/porodu	0,01	0,00	0,2	2,67
Ciąża, poród, porożenie razem	0,67	0,12	14,9	5,59

Opracowanie DAiS na podstawie danych NFZ

Tabela 2.3.32 prezentuje dane wojewódzkie dotyczące charakteru porad wykonanych pacjentkom w analizowanej poradni w zależności od wydzielonych podgrup. Analogiczne dane dla Polski przedstawia Tabela 2.3.33. Odsetek porad o charakterze zachowawczym w województwie (w analizowanej poradni, niezależnie od rozpoznania) wyniósł 100%, z czego 45% porad stanowiły porady typu W11<sup>35</sup>. W Polsce odsetki te wynosiły odpowiednio 100%, 42%. Natomiast porady zachowawcze typu W21 w kraju nie występowały.

<sup>35</sup>W11- świadczenie specjalistyczne 1-go typu

W Tabeli suma udziałów porad zachowawczych, zabiegowych, kompleksowych (KAOS), ambulatoryjnych świadczeń diagnostycznych kosztochłonnych i odrębnych może przekroczyć 100%, co wynika ze sprawozdania więcej niż jednego typu produktu dla jednej porady w obrębie rozpoznania.

Tabela 2.3.32: Porady według podgrup dla województwa

Podgrupa	Porady zachowaw. w woj. [%]	Porady W11 w zachowaw. w woj. [%]	Porady W21 w zachowaw. w woj. [%]	Porady zabieg. w woj [%]	Porady KAOS. w woj. [%]	Porady ASDK. w woj. [%]	Porady odrębne w woj. [%]
Ciąże utracone	100,00	-	-	-	-	-	-
Komplikacje w porożu	100,00	16,67	-	-	-	-	-
Opieka nad ciążą i porożem	100,00	29,27	-	-	-	-	-
Patologia ciąży	98,89	27,04	-	1,11	-	-	-
Powikłania czynności porodowej/porodu	100,00	25,00	-	-	-	-	-
<b>Ciąża, poród, poróg razem</b>	<b>99,55</b>	<b>28,17</b>	-	<b>0,45</b>	-	-	-
<b>choroby spoza grupy</b>	<b>99,79</b>	<b>47,42</b>	-	<b>0,21</b>	-	-	-

Opracowanie DAiS na podstawie danych NFZ

Tabela 2.3.33: Porady według podgrup dla Polski

Podgrupa	Porady zachowaw. w PL [%]	Porady W11 w zachowaw. w PL [%]	Porady W21 w zachowaw. w PL [%]	Porady zabieg. w woj [%]	Porady KAOS. w PL [%]	Porady ASDK. w PL [%]	Porady odrębne w PL [%]
Ciąże pozamaciczne i zaśniadowe	100,00	50,00	-	-	-	-	-
Ciąże utracone	100,00	25,00	-	-	-	-	-
Cięcie cesarskie	-	-	-	100,00	-	-	-
Komplikacje w porożu	88,89	22,22	-	11,11	-	-	-
Opieka nad ciążą i porożem	100,00	30,79	-	-	-	-	-
Patologia ciąży	99,73	26,21	-	0,27	-	-	-
Powikłania czynności porodowej/porodu	100,00	26,09	-	-	-	-	-
<b>Ciąża, poród, poróg razem</b>	<b>99,79</b>	<b>28,53</b>	-	<b>0,21</b>	-	-	-
<b>choroby spoza grupy</b>	<b>99,90</b>	<b>42,98</b>	-	<b>0,10</b>	-	-	-

Opracowanie DAiS na podstawie danych NFZ

Dalszą część opracowania dla analizowanej poradni wykonano dla poszczególnych świadczeniodawców funkcjonujących w ramach kontraktu z NFZ w województwie śląskim. Liczba tego typu poradni wynosiła w 2016 roku 11. Dla ułatwienia prezentacji danych każdemu świadczeniodawcy nadano unikatowe ID, które jest utrzymywane w kolejnych zestawieniach dokumentu (por. Tabela 2.3.34). Rozkład porad świadczonych przez poszczególnych świadczeniodawców wg grup rozpoznai prezentuje Tabela 2.3.35.

Tabela 2.3.34: Lista świadczeniodawców

ID	Nazwa	Powiat
12.0005	Katowickie Centrum Onkologii	m. Katowice
12.0008	Beskidzkie Centrum Onkologii - Szpital Miejski im. Jana Pawła II w Bielsku - Białej	m. Bielsko-Biała
12.0024	Szpital Specjalistyczny nr 2 w Bytomiu	m. Bytom
12.0373	Ewa Kapuśniak, Jaremi Waleczek - Centrum Medyczne Femina s.c.	m. Katowice
12.0376	Przychodnia Lekarska San - Med sp. z o.o.	m. Tychy
12.0689	Adam Jakubiec	myszkowski
12.0861	Zakład Lecznictwa Ambulatoryjnego w Sosnowcu	m. Sosnowiec
12.1018	NZOZ Przychodnia Lekarska Hipokrates sp. z o.o.	m. Zabrze
12.1078	Zespół Wojewódzkich Przychodni Specjalistycznych	m. Katowice
12.1112	Biodent Przychodnia Specjalistyczna s.c. Anna Sobieraj, Lucjan Sobieraj	m. Siemianowice Śląskie

**Tabela 2.3.34:** Lista świadczeniodawców

ID	Nazwa	Powiat
12.1308	Wojewódzki ZOZ Nad Matką, Dzieckiem i Młodzieżą	m. Częstochowa

Opracowanie DAiS na podstawie danych NFZ

**Tabela 2.3.35:** Liczba porad w tys. wg świadczeniodawców i grup rozpoznań

ID	Dane wg 3 największych podgrup				
	Opieka nad ciążą i porodem [tys.]	Patologia ciąży [tys.]	Powikłania czynności porodowej/porodu [tys.]	Ciąża, poród i połów oraz opieka nad noworodkiem razem [tys.]	choroby spoza grupy [tys.]
12.0005	0,13	0,05	0,01	0,19	0,52
12.0008	0,06	0,02	-	0,08	0,24
12.0024	0,00	-	-	0,00	0,07
12.0373	0,00	0,02	-	0,02	0,29
12.0376	0,06	0,07	-	0,12	0,64
12.0689	-	0,01	-	0,01	0,09
12.0861	-	0,04	-	0,04	0,26
12.1018	0,08	0,01	-	0,10	0,19
12.1078	0,00	0,02	-	0,02	0,49
12.1112	0,01	0,00	-	0,01	0,10
12.1308	0,04	0,04	-	0,08	0,94
<b>Woj.</b>	<b>0,39</b>	<b>0,27</b>	<b>0,01</b>	<b>0,67</b>	<b>3,83</b>

Opracowanie DAiS na podstawie danych NFZ

Największy świadczeniodawca w województwie sprawozdał 1,0 tys. porad dla 0,3 tys. pacjentek (por. Tabela 2.3.36). Tym samym liczba porad na pacjentkę u tego świadczeniodawcy wyniosła 3,0. Sumaryczny odsetek porad W11 i W21 wyniósł w województwie 44,6%. 5 świadczeniodawców charakteryzowało się wyższą wartością tego wskaźnika, niż wartość wojewódzka.

**Tabela 2.3.36:** Porady według świadczeniodawców i kategorii

ID	Liczba porad [tys.]	Liczba pacjentek [tys.]	Liczba porad na pacj.	Porady zachowaw. w woj. [%]	Porady W11 w zachowaw. w woj. [%]	Porady W21 w zachowaw. w woj. [%]	Porady zabieg. w woj [%]	Porady KAOS. w woj. [%]	Porady ASDK. w woj. [%]	Porady odrębne w woj. [%]
12.0005	0,71	0,30	2,40	99,72	61,16	-	0,28	-	-	-
12.0008	0,32	0,18	1,82	100,00	74,38	-	-	-	-	-
12.0024	0,07	0,05	1,24	100,00	65,67	-	-	-	-	-
12.0373	0,31	0,16	1,90	100,00	41,42	-	-	-	-	-
12.0376	0,76	0,24	3,24	100,00	62,60	-	-	-	-	-
12.0689	0,10	0,05	1,80	98,97	7,22	-	1,03	-	-	-
12.0861	0,30	0,18	1,69	97,68	69,87	-	2,32	-	-	-
12.1018	0,28	0,10	2,87	100,00	41,55	-	-	-	-	-
12.1078	0,52	0,26	1,95	99,81	26,31	-	0,19	-	-	-
12.1112	0,11	0,06	1,77	100,00	5,45	-	-	-	-	-
12.1308	1,02	0,34	2,99	100,00	20,10	-	-	-	-	-
<b>Woj.</b>	<b>4,50</b>	<b>1,89</b>	<b>2,38</b>	<b>99,76</b>	<b>44,55</b>	-	<b>0,24</b>	-	-	-

Opracowanie DAiS na podstawie danych NFZ

Zweryfikowano u ilu świadczeniodawców pojawiały się pacjentki w 2016 roku w ramach tego samego typu poradni. W Tabeli 2.3.37 przedstawiono zestawienie wg województw, u ilu świadczeniodawców pojawiały się pacjentki. W województwie śląskim 100% pacjentek odbyło swoje wizyty tylko u jednego świadczeniodawcy. W Tabeli ?? przedstawiono tryby przyjęć pacjentek<sup>36</sup> oraz statystykę, mówiącą o tym, jaki odsetek pacjentek zostaje przyjętych w danej poradni w czasie, w którym w Polsce w danej poradni jest przyjmowana połowa pacjentek. Zweryfikowano również, jaki odsetek porad wykonywany jest pacjentkom pojawiającym się wielokrotnie w ciągu roku. Dla pacjentek pojawiających się u danego świadczeniodawcy więcej niż 3 razy przeprowadzono oddzielną analizę, której wyniki prezentuje Tabela 2.3.38.

**Tabela 2.3.37:** Udział pacjentek, które pojawiały się u jednego, u dwóch lub 3 i więcej świadczeniodawców według województw zamieszkania pacjentek

Województwo	Udział pacjentek u jednego świadczeniodawcy [%]	Udział pacjentek u dwóch świadczeniodawcy [%]	Udział pacjentek u trzech i więcej świadczeniodawców [%]
dolnośląskie	97,63	2,37	-
kujawsko-pomorskie	99,79	0,21	-
lubelskie	99,66	0,34	-
lubuskie	100,00	-	-
łódzkie	100,00	-	-
małopolskie	99,63	0,37	-
mazowieckie	97,86	2,10	0,05
opolskie	100,00	-	-
podkarpackie	99,70	0,30	-
podlaskie	97,41	2,48	0,10
pomorskie	100,00	-	-
śląskie	98,23	1,77	-
świętokrzyskie	97,44	2,56	-
warmińsko-mazurskie	98,11	1,89	-
wielkopolskie	98,88	1,12	-
zachodniopomorskie	99,42	0,58	-
<b>Polska</b>	<b>98,69</b>	<b>1,29</b>	<b>0,02</b>

Opracowanie DAiS na podstawie danych z NFZ

**Tabela 2.3.38:** Analiza świadczeń zapewnionych pacjentkom, które pojawiły się 3 razy lub więcej w poradni danego świadczeniodawcy w 2016 roku

ID	Przyszpitalna liczba porad [tys.]	Liczba pacjentek [tys.]	Liczba porad na pacjentkę [tys.]	Udział porad zachowaw. [%]	Udział porad W11 w zachowaw. [%]	Udział porad W21 w zachowaw. [%]	Udział porad zabieg. [%]	Udział porad KAOS [%]	Udział porad ASDK [%]	Udział porad odrębnych [%]	Udział porad W17 w zachowaw. [%]
12.0005	1	0,43	0,08	0,01	100,00	0,51	-	-	-	-	-
12.0008	1	0,14	0,03	0,01	100,00	0,61	-	-	-	-	-
12.0024	1	0,01	0,00	0,00	100,00	0,40	-	-	-	-	-
12.0373	-	0,15	0,04	0,00	100,00	0,47	-	-	-	-	-
12.0376	-	0,57	0,11	0,01	100,00	0,62	-	-	-	-	-
12.0689	-	0,04	0,01	0,00	97,37	0,14	-	2,63	-	-	-
12.0861	-	0,08	0,02	0,00	97,47	0,55	-	2,53	-	-	-
12.1018	-	0,20	0,03	0,01	100,00	0,51	-	-	-	-	-
12.1078	-	0,24	0,06	0,00	100,00	0,32	-	-	-	-	-
12.1112	-	0,04	0,01	0,00	100,00	0,12	-	-	-	-	-
12.1308	-	0,72	0,16	0,00	100,00	0,22	-	-	-	-	-
<b>Woj.</b>	-	<b>2,62</b>	<b>0,56</b>	<b>0,00</b>	<b>99,89</b>	<b>0,43</b>	-	<b>0,11</b>	-	-	-

Opracowanie DAiS na podstawie danych z NFZ

<sup>36</sup>Przez tryb nagły rozumie się tryb o kodzie przyjęcia 2, tryb plan. skier. - tryb o kodzie przyjęcia 3 lub 4, tryb plan.bez skier. - tryb o kodzie przyjęcia 5, tryb inny - tryb o kodzie przyjęcia 6 lub 7.



## 2.3.5 Poradnia patologii ciąży

W województwie śląskim liczba poradni, które w 2016 roku sprawozdały co najmniej jedną poradę w ramach NFZ wyniosła 5. Zróżnicowanie liczby porad i poradni pomiędzy województwami prezentuje Tabela 2.3.39.

**Tabela 2.3.39:** PORADNIA PATOLOGII CIĄŻY - podstawowe statystyki według województw

województwo	Liczba porad [tys.]	Liczba porad na poradnie	Liczba poradni
dolnośląskie	8,48	4 242,50	2
kujawsko-pomorskie	1,16	1 162,00	1
lubelskie	4,38	4 376,00	1
łódzkie	5,05	2 523,50	2
mazowieckie	10,11	2 527,75	4
opolskie	0,24	118,00	2
podlaskie	2,95	2 949,00	1
pomorskie	3,14	785,00	4
śląskie	2,46	491,40	5
świętokrzyskie	0,80	796,00	1
warmińsko-mazurskie	1,27	1 268,00	1
zachodniopomorskie	4,34	4 336,00	1
<b>Polska</b>	<b>44,36</b>	<b>1 774,52</b>	<b>25</b>

Opracowanie DAiS na podstawie danych NFZ

**Mapa 2.3.10:** PORADNIA PATOLOGII CIĄŻY - liczba poradni w województwach

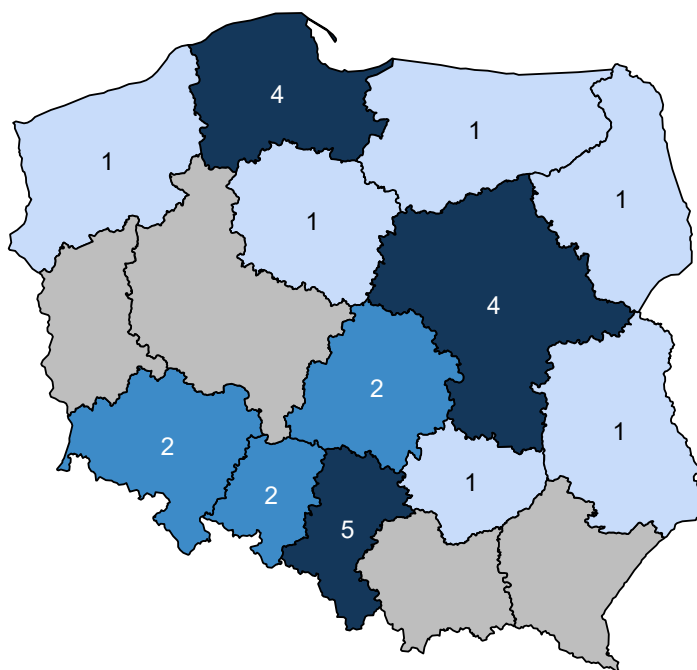

Opracowanie DAiS na podstawie danych z NFZ i GUS

**Mapa 2.3.11:** PORADNIA PATOLOGII CIĄŻY - liczba porad na 100 tys. kobiet w wieku 15-51 lat

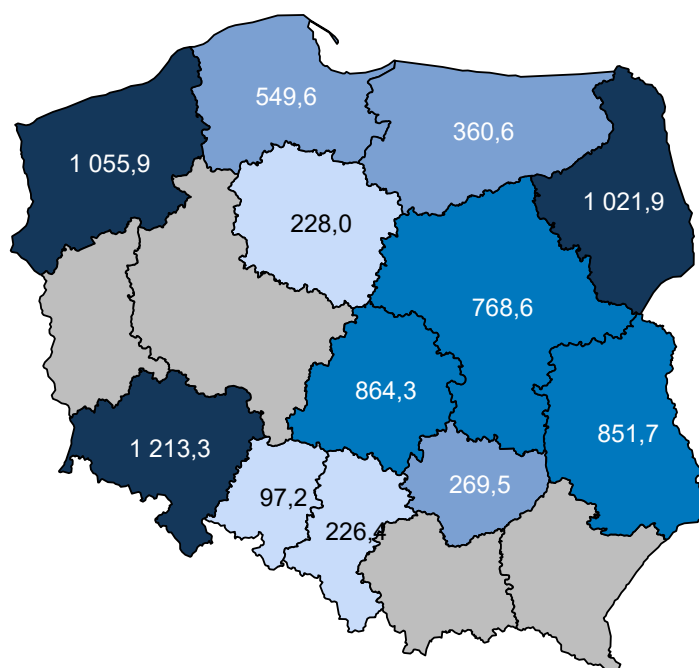

Opracowanie DAiS na podstawie danych z NFZ i GUS

W sprawozdaniu ZD3 PORADNIA PATOLOGII CIĄŻY wchodzi w skład grupy poradni o nazwie poradnia położniczo-ginekologiczna. Według tego sprawozdania w 2016 roku w województwie wykonano 1 676,5 tys. porad (por. Tabela 2.3.40)<sup>37</sup>. W ramach świadczeń sfinansowanych ze środków NFZ liczba porad w tych poradniach wyniosła 1 356,3 tys. Porównanie liczby porad sprawozdanych poprzez ZD-3 oraz liczby porad sprawozdanych do NFZ wskazuje, że 320,2 tys. porad nie jest finansowana w ramach umowy z NFZ. Należy podkreślić, że wartość 19,1% oznacza minimalny szacowany odsetek świadczeń realizowanych poza NFZ. Jak już wspomniano wcześniej sprawozdanie ZD-3 dotyczy podmiotów prowadzących ambulatoryjną opiekę zdrowotną, w przypadku zakładów opieki zdrowotnej publicznych i niepublicznych, a w przypadku praktyk lekarskich finansowanych ze środków publicznych. W sytuacji gdy dla danego regionu liczba porad sprawozdanych przez ZD-3 była mniejsza od liczby porad sprawozdawanych do NFZ, przyjęto, że różnica ta wyniosła 0. Zróżnicowanie tego wskaźnika pomiędzy powiatami województwa prezentuje Wykres 2.3.4<sup>38</sup>. W analizie sprawozdań ZD-3 uwzględniono dane dotyczące wszystkich porad ambulatoryjnych sprawozdanych w 2016 roku do GUS. Porównano je ze sprawozdawczością NFZ w ramach wszystkich rozpoznań, nie ograniczając zakresu porad wyłącznie do rozpoznań analizowanych w danej grupie chorób. Stąd też, liczba porad w ramach NFZ dla analizowanej grupy chorób w określonym typie poradni może się różnić od danych w niniejszym rozdziale.

**Tabela 2.3.40:** Poradnie wchodzące w skład grupy poradni ZD-3 o nazwie poradnia położniczo-ginekologiczna w województwie

Nazwa poradni	Liczba porad NFZ. [tys.]
PORADNIA POŁOŻNICZO-GINEKOLOGICZNA	1 062,55
PORADNIA GINEKOLOGICZNA	191,10
PORADNIA PROFILAKTYKI CHOROÓB PIERSI	89,51
PORADNIA GINEKOLOGICZNA DLA DZIEWCZĄT	7,76
PORADNIA PLANOWANIA RODZINY I ROZRODCZOŚCI	2,63
PORADNIA PATOLOGII CIĄŻY	2,43

<sup>37</sup>Należy podkreślić, że mowa tu o wszystkich poradach, niekoniecznie związanych z analizowaną grupą.

<sup>38</sup>Ze względu na dostępność danych, odsetek porad finansowanych poza NFZ został zaprezentowany po miejscu udzielania świadczeń.

**Tabela 2.3.40:** Poradnie wchodzące w skład grupy poradni ZD-3 o nazwie poradnia położniczo-ginekologiczna w województwie

Nazwa poradni	Liczba porad NFZ. [tys.]
PORADNIA GINEKOLOGII ONKOLOGICZNEJ	0,29
PORADNIA OKRESU PRZEKWITANIA	0,02

Opracowanie DAiS na podstawie danych NFZ

**Tabela 2.3.41:** Porównanie liczby porad NFZ ze sprawozdaniem ZD3 w województwie

Nazwa poradni ZD-3	Liczba porad ZD-3 [tys.]	Liczba porad NFZ. [tys.]	Porady poza NFZ [%]	Porady poza NFZ dla PL [%]
poradnia położniczo-ginekologiczna	1 676,49	1 356,29	19,10	24,39

Opracowanie DAiS na podstawie danych NFZ

**Wykres 2.3.4:** Odsetek świadczeń poza NFZ

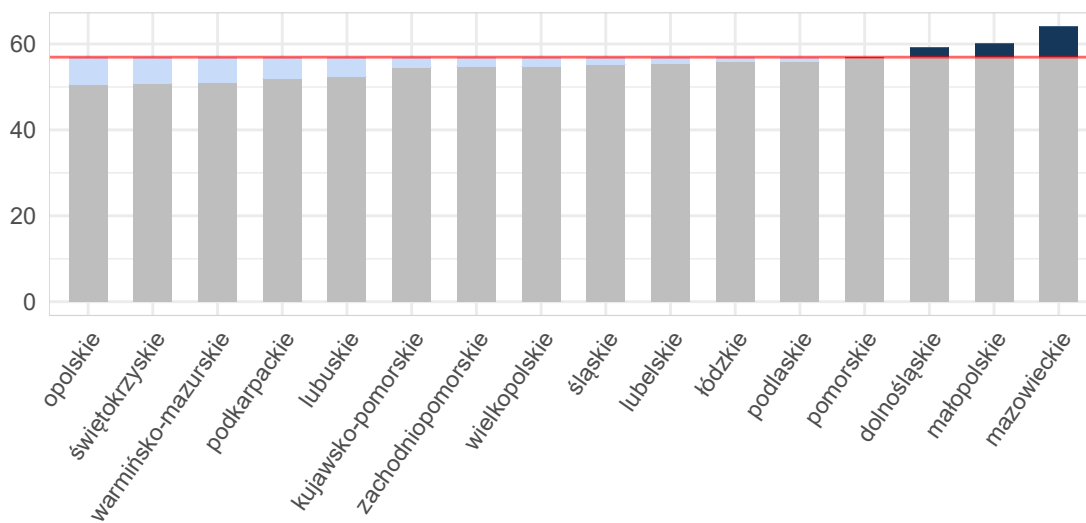

Opracowanie DAiS na podstawie danych z NFZ i GUS

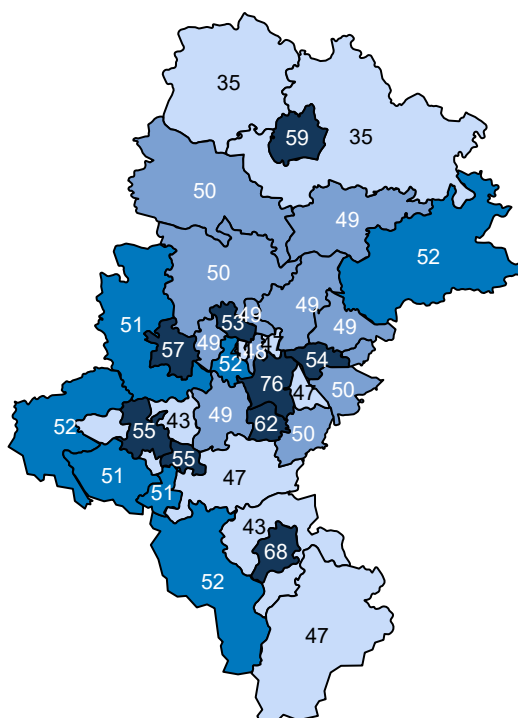
**Mapa 2.3.12:** Odsetek świadczeń poza NFZ[%]

Opracowanie DAiS na podstawie danych z NFZ

Ze względu na dostępność danych, w dalszej części opracowania zostanie przeprowadzona analiza dla świadczeń wykonanych w ramach umowy z NFZ. Dane te zawierają między innymi informacje o typie porady, liczbie pacjentek oraz rozpoznaniu. Porady z rozpoznaniem z analizowanej grupy chorób stanowiły 87,4% porad sprawozdanych w analizowanej poradni w województwie. Najwięcej porad wykonano z rozpoznaniami wchodzącymi w skład podgrupy Patologia ciąży. Liczba porad na jedną pacjentkę z rozpoznaniem z analizowanej grupy w województwie wyniosła 1,97.

**Tabela 2.3.42:** Porady według podgrup dla województwa

Podgrupa	Liczba porad [tys.]	Liczba pacjentek [tys.]	Procentowy udział porad [%]	Liczba porad na pacjentkę
Ciąże utracone	0,00	0,00	0,0	1,00
Opieka nad ciążą i połogiem	0,47	0,21	19,0	2,19
Patologia ciąży	1,68	0,98	68,2	1,70
Powikłania czynności porodowej/porodu	0,00	0,00	0,2	1,67
Ciąża, poród, połów razem	2,15	1,09	87,4	1,97

Opracowanie DAiS na podstawie danych NFZ

Tabela 2.3.43 prezentuje dane wojewódzkie dotyczące charakteru porad wykonanych pacjentkom w analizowanej poradni w zależności od wydzielonych podgrup. Analogiczne dane dla Polski przedstawia Tabela 2.3.44. Odsetek porad o charakterze zachowawczym w województwie (w analizowanej poradni, niezależnie od rozpoznania) wyniósł 67%, z czego 10% porad stanowiły porady typu W11<sup>39</sup>. W Polsce odsetki te wynosiły odpowiednio 97%, 30%. Natomiast porady zachowawcze typu W21 w kraju nie występowały.

<sup>39</sup>W11- świadczenie specjalistyczne 1-go typu

W Tabeli suma udziałów porad zachowawczych, zabiegowych, kompleksowych (KAOS), ambulatoryjnych świadczeń diagnostycznych kosztochłonnych i odrębnych może przekroczyć 100%, co wynika ze sprawozdania więcej niż jednego typu produktu dla jednej porady w obrębie rozpoznania.

Tabela 2.3.43: Porady według podgrup dla województwa

Podgrupa	Porady zachowaw. w woj. [%]	Porady W11 w zachowaw. w woj. [%]	Porady W21 w zachowaw. w woj. [%]	Porady zabieg. w woj [%]	Porady KAOS. w woj. [%]	Porady ASDK. w woj. [%]	Porady odrębne w woj. [%]
Ciąże utracone	100,00	100,00	-	-	-	-	-
Opieka nad ciążą i połogiem	97,42	12,88	-	1,07	-	1,50	-
Patologia ciąży	68,91	9,96	-	-	-	31,09	-
Powikłania czynności porodowej/porodu	100,00	-	-	-	-	-	-
<b>Ciąża, poród, połóg razem</b>	<b>75,19</b>	<b>10,61</b>	-	<b>0,23</b>	-	<b>24,58</b>	-
<b>choroby spoza grupy</b>	<b>8,41</b>	<b>2,27</b>	-	-	-	<b>91,59</b>	-

Opracowanie DAiS na podstawie danych NFZ

Tabela 2.3.44: Porady według podgrup dla Polski

Podgrupa	Porady zachowaw. w PL [%]	Porady W11 w zachowaw. w PL [%]	Porady W21 w zachowaw. w PL [%]	Porady zabieg. w woj [%]	Porady KAOS. w PL [%]	Porady ASDK. w PL [%]	Porady odrębne w PL [%]
Ciąże pozamaciczne i zaśniadowe	100,00	31,25	-	-	-	-	-
Ciąże utracone	100,00	40,81	-	-	-	-	-
Cięcie cesarskie	100,00	23,53	-	-	-	-	-
Komplikacje w połogu	96,61	47,46	-	3,39	-	-	-
Opieka nad ciążą i połogiem	95,28	43,99	-	4,43	-	0,18	0,10
Patologia ciąży	98,34	26,34	-	0,01	-	1,61	0,04
Poród siłami natury	100,00	55,00	-	-	-	-	-
Powikłania czynności porodowej/porodu	100,00	19,25	-	-	-	-	-
<b>Ciąża, poród, połóg razem</b>	<b>98,04</b>	<b>28,33</b>	-	<b>0,48</b>	-	<b>1,43</b>	<b>0,05</b>
<b>choroby spoza grupy</b>	<b>94,14</b>	<b>41,32</b>	-	<b>1,92</b>	<b>0,04</b>	<b>3,91</b>	-

Opracowanie DAiS na podstawie danych NFZ

Dalszą część opracowania dla analizowanej poradni wykonano dla poszczególnych świadczeniodawców funkcjonujących w ramach kontraktu z NFZ w województwie śląskim. Liczba tego typu poradni wynosiła w 2016 roku 5. Dla ułatwienia prezentacji danych każdemu świadczeniodawcy nadano unikatowe ID, które jest utrzymywane w kolejnych zestawieniach dokumentu (por. Tabela 2.3.45). Rozkład porad świadczonych przez poszczególnych świadczeniodawców wg grup rozpoznai prezentuje Tabela 2.3.46.

Tabela 2.3.45: Lista świadczeniodawców

ID	Nazwa	Powiat
12.0015	Sosnowiecki Szpital Miejski sp. z o.o.	m. Sosnowiec
12.0018	Szpital Miejski w Rudzie Śląskiej sp. z o.o.	m. Ruda Śląska
12.0024	Szpital Specjalistyczny nr 2 w Bytomiu	m. Bytom
12.1112	Biodent Przychodnia Specjalistyczna s.c. Anna Sobieraj, Lucjan Sobieraj	m. Siemianowice Śląskie
12.1211	Centrum Medyczne Krzysztof Sodowski s.k.	m. Katowice

Opracowanie DAiS na podstawie danych NFZ

**Tabela 2.3.46:** Liczba porad w tys. wg świadczeniodawców i grup rozpoznń

ID	Dane wg 2 największych podgrup			choroby spoza grupy [tys.]
	Patologia ciąży [tys.]	Opieka nad ciążą i porodem [tys.]	Ciąża, poród i połów oraz opieka nad noworodkiem razem [tys.]	
12.0015	0,50	0,08	0,57	0,00
12.0018	0,00	-	0,00	0,02
12.0024	0,39	0,09	0,48	0,00
12.1112	0,27	0,29	0,57	0,02
12.1211	0,52	0,01	0,53	0,27
<b>Woj.</b>	<b>1,68</b>	<b>0,47</b>	<b>2,15</b>	<b>0,31</b>

Opracowanie DAiS na podstawie danych NFZ

Największy świadczeniodawca w województwie sprawozdał 0,8 tys. porad dla 0,6 tys. pacjentek (por. Tabela 2.3.47. Tym samym liczba porad na pacjentkę u tego świadczeniodawcy wyniosła 1,3. Sumaryczny odsetek porad W11 i W21 wyniósł w województwie 9,6%. 2 świadczeniodawców charakteryzowało się wyższą wartością tego wskaźnika, niż wartość wojewódzka.

**Tabela 2.3.47:** Porady według świadczeniodawców i kategorii

ID	Liczba porad [tys.]	Liczba pacjentek [tys.]	Liczba porad na pacj.	Porady zachowaw. w woj. [%]	Porady W11 w zachowaw. w woj. [%]	Porady W21 w zachowaw. w woj. [%]	Porady zabieg. w woj. [%]	Porady KAOS. w woj. [%]	Porady ASDK. w woj. [%]	Porady odrębne w woj. [%]
12.0015	0,58	0,30	1,91	99,13	16,09	-	0,87	-	-	-
12.0018	0,02	0,02	1,06	-	-	-	-	-	100,00	-
12.0024	0,48	0,19	2,48	100,00	21,71	-	-	-	-	-
12.1112	0,59	0,15	4,03	100,00	6,45	-	-	-	-	-
12.1211	0,79	0,63	1,25	-	-	-	-	-	100,00	-
<b>Woj.</b>	<b>2,46</b>	<b>1,27</b>	<b>1,93</b>	<b>66,79</b>	<b>9,56</b>	-	<b>0,20</b>	-	<b>33,01</b>	-

Opracowanie DAiS na podstawie danych NFZ

Zweryfikowano u ilu świadczeniodawców pojawiały się pacjentki w 2016 roku w ramach tego samego typu poradni. W Tabeli 2.3.48 przedstawiono zestawienie wg województw, u ilu świadczeniodawców pojawiały się pacjentki. W województwie śląskim 100% pacjentek odbyło swoje wizyty tylko u jednego świadczeniodawcy. W Tabeli ?? przedstawiono tryby przyjęć pacjentek<sup>40</sup> oraz statystykę, mówiącą o tym, jaki odsetek pacjentek zostaje przyjętych w danej poradni w czasie, w którym w Polsce w danej poradni jest przyjmowana połowa pacjentek. Zweryfikowano również, jaki odsetek porad wykonywany jest pacjentkom pojawiającym się wielokrotnie w ciągu roku. Dla pacjentek pojawiających się u danego świadczeniodawcy więcej niż 3 razy przeprowadzono oddzielną analizę, której wyniki prezentuje Tabela 2.3.49.

<sup>40</sup>Przez tryb nagły rozumie się tryb o kodzie przyjęcia 2, tryb plan. skier. - tryb o kodzie przyjęcia 3 lub 4, tryb plan.bez skier. - tryb o kodzie przyjęcia 5, tryb inny - tryb o kodzie przyjęcia 6 lub 7.

**Tabela 2.3.48:** Udział pacjentek, które pojawiały się u jednego, u dwóch lub 3 i więcej świadczeniodawców według województw zamieszkania pacjentek

Województwo	Udział pacjentek u jednego świadczeniodawcy [%]	Udział pacjentek u dwóch świadczeniodawcy [%]	Udział pacjentek u trzech i więcej świadczeniodawców [%]
dolnośląskie	99,84	0,16	-
kujawsko-pomorskie	99,69	0,31	-
lubelskie	99,44	0,56	-
lubuskie	100,00	-	-
łódzkie	96,04	3,96	-
małopolskie	98,89	1,11	-
mazowieckie	99,35	0,65	-
opolskie	99,62	0,38	-
podkarpackie	100,00	-	-
podlaskie	99,80	0,20	-
pomorskie	99,58	0,42	-
śląskie	98,31	1,69	-
świętokrzyskie	98,90	1,10	-
warmińsko-mazurskie	99,72	0,28	-
wielkopolskie	99,34	0,66	-
zachodniopomorskie	99,94	0,06	-
<b>Polska</b>	<b>99,07</b>	<b>0,93</b>	-

Opracowanie DAiS na podstawie danych z NFZ

**Tabela 2.3.49:** Analiza świadczeń zapewnionych pacjentkom, które pojawiły się 3 razy lub więcej w poradni danego świadczeniodawcy w 2016 roku

ID	Przyszpitalna liczba porad [tys.]	Liczba pacjentek [tys.]	Liczba porad na pacjentkę [tys.]	Udział porad zachowaw. [%]	Udział porad W11 w zachowaw. [%]	Udział porad W21 w zachowaw. [%]	Udział porad zabieg. [%]	Udział porad KAOS [%]	Udział porad ASDK [%]	Udział porad odrębnych [%]	Udział porad W17 w zachowaw. [%]
12.0015	1	0,28	0,05	0,01	99,29	0,19	-	0,71	-	-	-
12.0024	1	0,30	0,05	0,01	100,00	0,19	-	-	-	-	-
12.1112	-	0,50	0,08	0,01	100,00	0,06	-	-	-	-	-
12.1211	-	0,13	0,04	0,00	-	-	-	-	-	-	-
<b>Woj.</b>	<b>-</b>	<b>1,21</b>	<b>0,22</b>	<b>0,01</b>	<b>89,21</b>	<b>0,13</b>	<b>-</b>	<b>0,16</b>	<b>-</b>	<b>-</b>	<b>-</b>

Opracowanie DAiS na podstawie danych z NFZ

## 2.4 Podstawowa Opieka Zdrowotna

### 2.4.1 Podstawowa Opieka Zdrowotna w Polsce

Na potrzeby niniejszego opracowania wykorzystano indywidualne dane sprawozdawcze Narodowego Funduszu Zdrowia dotyczące świadczeń w ramach Podstawowej Opieki Zdrowotnej (dalej: dane NFZ) sprawozdanych za 2016 rok. Przez świadczenia wykazane w danych NFZ rozumie się każdy kontakt sprawozdany w ramach umowy w rodzaju Podstawowa Opieka Zdrowotna (POZ). Sprawozdawczość przekazywana do NFZ przez świadczeniodawców POZ oparta jest na Międzynarodowej Klasyfikacji Chorób (ICD-10). Warto jednak zdawać sobie sprawę z pewnych ograniczeń wynikających z zastosowania tego rozwiązania. Eksperti między innymi Światowej Organizacji Lekarzy Rodzinnych (WONCA) poddają w wątpliwość zasadność zastosowania ICD-10 w POZ<sup>41</sup>. Ponadto, sprawozdawczość do NFZ daje możliwość sprawozdawania tylko jednego kodu rozpoznania dla identyfikacji jednego świadczenia, co z założenia może powodować ograniczenia interpretacyjne: na przykład w czasie jednej wizyty w przychodni lekarskiej może pojawić się pacjent, dla którego należałoby sprawozdać kilka kodów ICD-10: pacjent z alergią, zapaleniem spojówek i wymagający wystawienia

<sup>41</sup>World Organization of Family Doctors (2016), International Classification of Primary Care.

mu recepty na leki przewlekłe stosowane. W takim przypadku lekarz musi arbitralnie dokonać wyboru jednego ICD-10 z takiej wizyty.

Podstawowa Opieka Zdrowotna (POZ) jest częścią systemu opieki zdrowotnej, zapewniającej dostęp do świadczeń wszystkim osobom zgłaszającym się, uprawnionym na zwykłych zasadach oraz nieuprawnionym po złożeniu oświadczenia, zamieszkałym lub przebywającym na terytorium Polski. Świadczenia udzielane są w warunkach ambulatoryjnych w gabinetach lekarskich, a w przypadkach uzasadnionych medycznie, także w domu pacjenta (również w domu pomocy społecznej). Pomimo definicyjnie szerokiego zakresu świadczeń Podstawowej Opieki Zdrowotnej, obejmującego m. in. transport sanitarny chorych, niniejsze opracowanie koncentruje się na czterech głównych obszarach: świadczeniach lekarza POZ, świadczeniach pielęgniarki POZ, świadczeniach położnej POZ oraz świadczeniach nocnej i świątecznej Opieki Zdrowotnej.

Wykaz świadczeń gwarantowanych z zakresu Podstawowej Opieki Zdrowotnej został określony w rozporządzeniu Ministra Zdrowia z dnia 24 września 2013 r. w sprawie świadczeń gwarantowanych z zakresu podstawowej opieki zdrowotnej (Dz.U. z 2013 r., Nr 0, poz. 1248)<sup>42</sup>, natomiast w przypadku świadczeń pielęgniarki szkolnej - w rozporządzeniu Ministra Zdrowia z dnia 28 sierpnia 2009 r. w sprawie organizacji profilaktycznej opieki zdrowotnej nad dziećmi i młodzieżą (Dz.U. z 2009 r. Nr 139, poz. 1133).

W poniższym opracowaniu przedstawiono dane jedynie dla kobiet w wieku rozrodczym, czyli od 15 do 51 roku życia, które w 2016 r. skorzystały ze świadczeń w ramach Podstawowej Opieki Zdrowotnej z którymś z rozpoznania ICD-10 uwzględnionych w poniższej Tabeli.

**Tabela 2.4.1:** Wykaz uwzględnionych w analizie rozpoznania chorobowych wg klasyfikacji ICD-10

O02	O11	O23	O33	O45	O82	O68	O86	O96
O03	O12	O24	O34	O46	O60	O69	O87	O97
O04	O13	O25	O35	O47	O61	O70	O88	Z32
O05	O14	O26	O36	O48	O62	O71	O89	Z33
O06	O15	O28	O40	O98	O63	O72	O90	Z34
O00	O16	O29	O41	O99	O64	O73	O91	Z35
O01	O20	O30	O42	O80	O65	O74	O92	Z36
O08	O21	O31	O43	O81	O66	O75	O84	Z39
O10	O22	O32	O44	O83	O67	O85	O95	O07

Opracowanie DAiS

Dane na temat liczby świadczeniodawców udzielających świadczeń POZ w podziale na województwa i typy umów przedstawia Tabela 2.4.2. Wynika z nich, że dominują świadczeniodawcy realizujący świadczenia lekarskie, z kolei świadczeniodawców udzielających świadczeń nocnej i świątecznej podstawowej opieki zdrowotnej jest odpowiednio mniej<sup>43</sup>.

**Tabela 2.4.2:** Podstawowe statystyki świadczeniodawców wg województw

Województwo	Liczba świadczeniodawców sprawozdających świadczenia lekarza POZ	Liczba świadczeniodawców sprawozdających świadczenia pielęgniarki POZ	Liczba świadczeniodawców sprawozdających świadczenia położnej POZ	Liczba świadczeniodawców sprawozdających świadczenia nocnej opieki lekarskiej	Liczba świadczeniodawców sprawozdających świadczenia lekarzy POZ na 100 tys. kobiet w wieku rozrodczym	Liczba świadczeniodawców sprawozdających świadczenia pielęgniarki POZ na 100 tys. kobiet w wieku rozrodczym	Liczba świadczeniodawców sprawozdających świadczenia położnej POZ na 100 tys. kobiet w wieku rozrodczym	Liczba świadczeniodawców sprawozdających świadczenia nocnej opieki lekarskiej na 100 tys. kobiet w wieku rozrodczym
dolnośląskie	424	2	230	21	59,21	0,28	32,12	2,93
kujawsko-pomorskie	283	1	170	14	54,17	0,19	32,54	2,68
lubelskie	401	1	212	14	76,09	0,19	40,23	2,66
lubuskie	135	2	67	7	53,44	0,79	26,52	2,77
łódzkie	376	6	143	23	62,77	1,00	23,87	3,84
małopolskie	456	5	213	19	52,49	0,58	24,52	2,19

<sup>42</sup>Stan na 2014 rok. Aktualny stan określa obwieszczenie Ministra Zdrowia z 17 grudnia 2015 roku (Dz.U.2016, poz. 86).

<sup>43</sup>Obowiązujące zarządzenie Prezesa NFZ z 30.06.2016 Nr 72/2016/DSM przewiduje jeden zespół lekarsko-pielęgniarski na 50 tys. ludności.



**Tabela 2.4.2:** Podstawowe statystyki świadczeniodawców wg województw

Województwo	Liczba świadczeniodawców sprawozdających świadczenia lekarza POZ	Liczba świadczeniodawców sprawozdających świadczenia pielęgniarki POZ	Liczba świadczeniodawców sprawozdających świadczenia położnej POZ	Liczba świadczeniodawców sprawozdających świadczenia nocnej opieki lekarskiej	Liczba świadczeniodawców sprawozdających świadczenia lekarzy POZ na 100 tys. kobiet w wieku rozrodczym	Liczba świadczeniodawców sprawozdających świadczenia pielęgniarstwa POZ na 100 tys. kobiet w wieku rozrodczym	Liczba świadczeniodawców sprawozdających świadczenia położnej POZ na 100 tys. kobiet w wieku rozrodczym	Liczba świadczeniodawców sprawozdających świadczenia nocnej opieki lekarskiej na 100 tys. kobiet w wieku rozrodczym
mazowieckie	652	2	267	18	48,45	0,15	19,84	1,34
opolskie	129	1	26	10	51,67	0,40	10,41	4,01
podkarpackie	291	2	160	14	53,29	0,37	29,30	2,56
podlaskie	201	-	115	3	67,87	-	38,83	1,01
pomorskie	265	3	137	21	45,31	0,51	23,42	3,59
śląskie	686	-	304	31	61,51	-	27,26	2,78
świętokrzyskie	152	-	58	2	50,21	-	19,16	0,66
warmińsko-mazurskie	221	-	90	1	61,32	-	24,97	0,28
wielkopolskie	520	-	177	16	58,93	-	20,06	1,81
zachodniopomorskie	249	2	126	23	59,22	0,48	29,97	5,47
<b>Polska</b>	<b>5 441</b>	<b>-</b>	<b>2 495</b>	<b>237</b>	<b>56,74</b>	<b>-</b>	<b>26,02</b>	<b>2,47</b>

Opracowanie DAiS na podstawie danych z NFZ i GUS

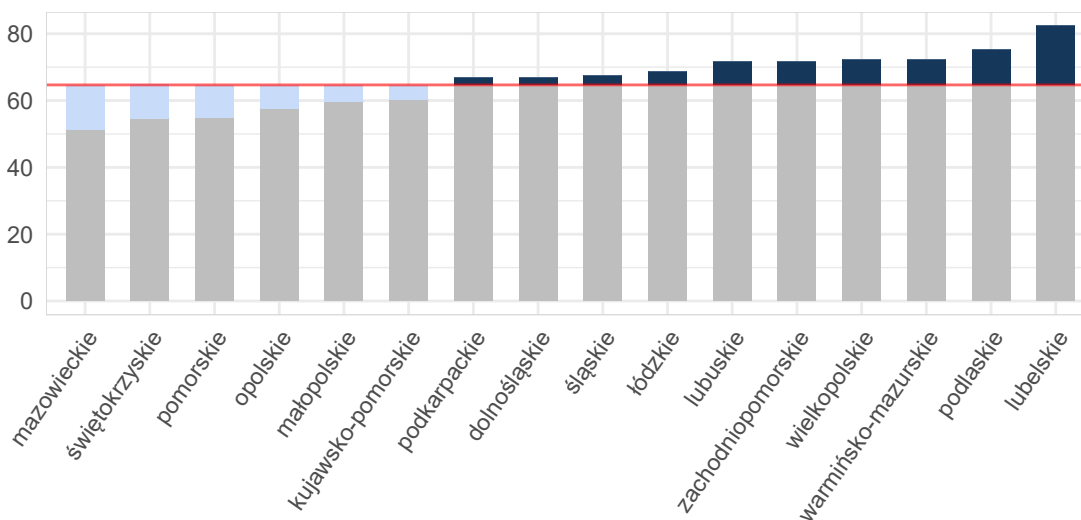
**Wykres 2.4.1:** Liczba świadczeniodawców na 100 tys. kobiet w wieku rozrodczym

Opracowanie DAiS na podstawie danych z NFZ i GUS

Umowy w ramach POZ mogą być zawierane zarówno na wszystkie cztery rodzaje świadczeń, na pojedynczy rodzaj świadczeń lub na każdą możliwą kombinację rodzajów świadczeń. Mapa 2.4.1 przedstawia bezwzględną liczbę poradni POZ w województwie. Natomiast Mapa 2.4.2 prezentuje liczbę poradni POZ na 10 tysięcy kobiet w wieku rozrodczym. Należy zwrócić uwagę, że jeden świadczeniodawca może realizować świadczenia na wielu zakresach. Analizując poniższe mapy można zauważyć, że liczebność świadczeń objętych umowami różni się względem województw. W regionach, gdzie więcej umów zawieranych jest na poszczególne zakresy świadczeń, konieczna jest odpowiednia koordynacja udzielania tych świadczeń pomiędzy świadczeniodawcami.

**Mapa 2.4.1:** Liczba poradni POZ (wartość bezwzględna)

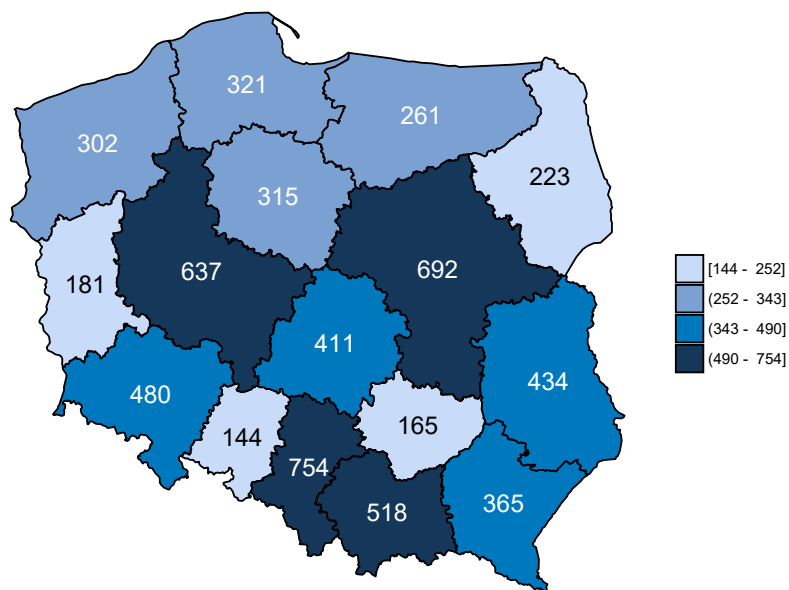

Opracowanie DAiS na podstawie danych z NFZ

**Mapa 2.4.2:** Liczba poradni POZ (na 10 tys. kobiet w wieku rozrodczym)

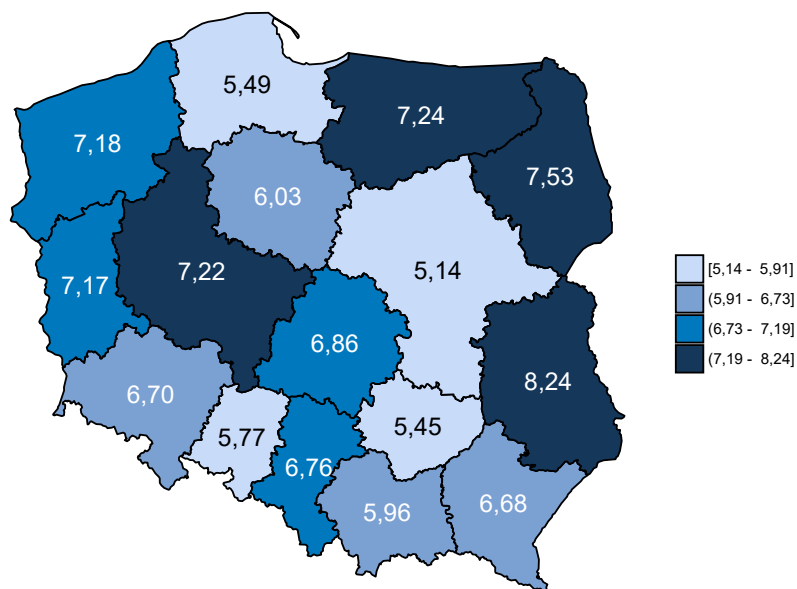

Opracowanie DAiS na podstawie danych z NFZ i GUS

Dane obrazujące szczegółową liczbę świadczeń realizowanych w ramach POZ przedstawia Tabela 2.4.3, w której zamieszczono zestawienie dotyczące świadczeń lekarzy POZ. Z kolei zróżnicowanie liczby świadczeń dla poszczególnych województw zostało przedstawione na Wykresie 2.4.2.

Tabela 2.4.3: Liczba świadczeń w POZ w podziale na województwa

Województwo	Liczba świadczeń w poradni lekarza POZ [tys.]	Liczba świadczeń w poradni pielęgniarki POZ [tys.]	Liczba świadczeń w poradni położnej POZ [tys.]	Liczba świadczeń w nocnej opiece lekarskiej [tys.]	Liczba świadczeń w poradni lekarzy POZ na 100 tys. kobiet w wieku rozrodczym	Liczba świadczeń w poradni pielęgniarki POZ na 100 tys. kobiet w wieku rozrodczym	Liczba świadczeń w poradni położnej POZ na 100 tys. kobiet w wieku rozrodczym	Liczba świadczeń w nocnej opiece lekarskiej na 100 tys. kobiet w wieku rozrodczym
dolnośląskie	4,77	0,01	91,79	0,12	666,52	1,96	12 817,62	16,48
kujawsko-pomorskie	2,63	0,00	23,25	0,14	502,61	0,38	4 449,41	27,18
lubelskie	6,03	0,00	37,51	0,08	1 143,25	0,19	7 117,20	15,37
lubuskie	0,71	0,00	35,73	0,11	280,68	0,79	14 143,20	43,55
łódzkie	2,98	0,02	21,11	0,58	497,51	2,50	3 523,82	96,33
małopolskie	5,46	0,05	67,60	0,12	628,26	5,99	7 781,37	14,04
mazowieckie	7,21	0,00	76,74	0,20	536,04	0,37	5 703,03	14,49
opolskie	0,61	0,00	2,58	0,05	245,52	0,40	1 033,36	19,23
podkarpackie	2,65	0,00	39,85	0,23	485,33	0,55	7 298,40	42,86
podlaskie	1,64	-	23,34	0,06	554,46	-	7 882,34	19,25
pomorskie	3,33	0,00	116,58	0,34	570,06	0,85	19 932,91	57,62
śląskie	7,20	-	70,38	0,19	645,46	-	6 310,74	16,77
świętokrzyskie	0,86	-	13,91	0,02	284,41	-	4 596,21	7,93
warmińsko-mazurskie	1,30	-	41,78	0,09	361,23	-	11 592,17	26,08
wielkopolskie	4,68	-	156,61	0,12	530,56	-	17 746,29	14,05
zachodniopomorskie	2,49	0,00	39,24	0,14	592,92	0,48	9 333,37	34,25
<b>Polska</b>	<b>54,56</b>	<b>-</b>	<b>857,99</b>	<b>2,59</b>	<b>568,95</b>	<b>-</b>	<b>8 947,19</b>	<b>27,05</b>

Opracowanie DAiS na podstawie danych z NFZ i GUS

Wykres 2.4.2: Liczba świadczeń na 100 tys. kobiet w wieku rozrodczym

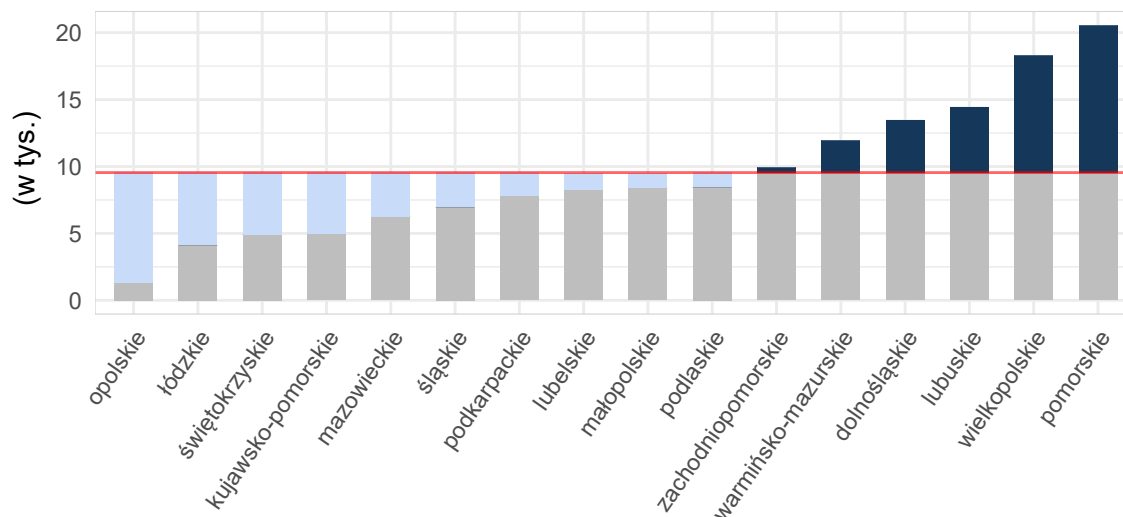

Opracowanie DAiS na podstawie danych z NFZ i GUS

Mapy 2.4.3, 2.4.4 poniżej przedstawiają saldo migracji pacjentek w ujęciu bezwzględny oraz w przeliczeniu na 10 tys. kobiet w wieku rozrodczym. Saldo migracji wyraża różnicę między liczbą pacjentek z innych województw, przyjętych w danym województwie, a liczbą pacjentek z danego województwa, przyjętych w innym województwie.

**Mapa 2.4.3:** Saldo migracji wartość bezwzględna

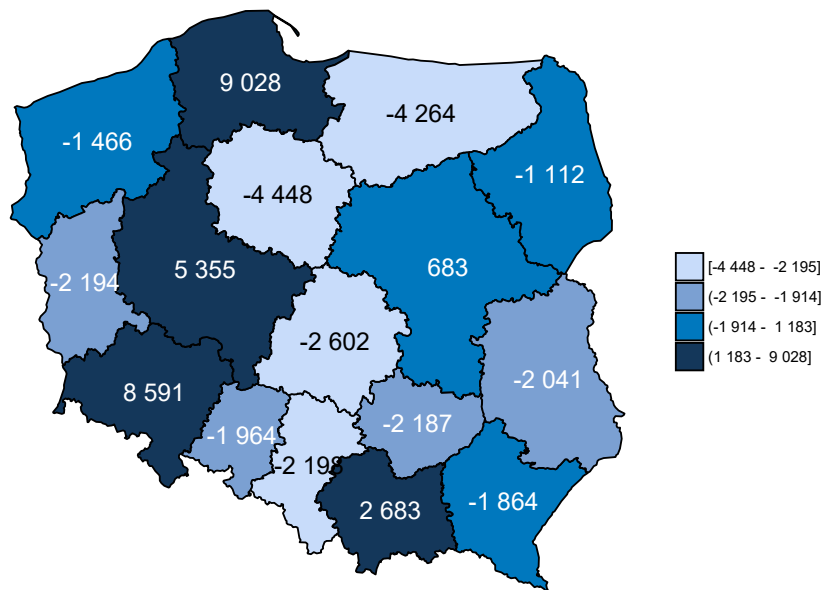

Opracowanie DAiS na podstawie danych z NFZ

**Mapa 2.4.4:** Saldo migracji na 10 tys. kobiet w wieku rozrodczym

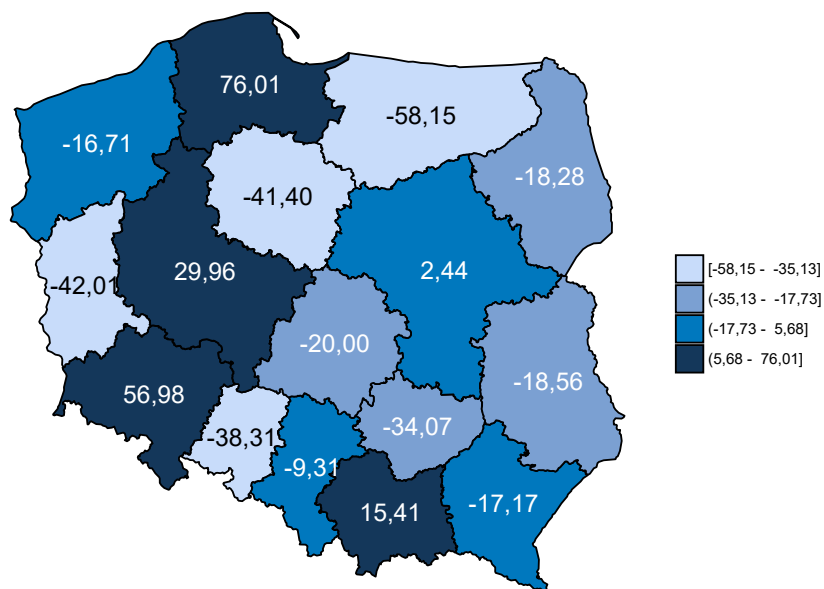

Opracowanie DAiS na podstawie danych z NFZ

Tabela 2.4.4 zawiera zestawienie liczby sprawozdanych świadczeń Podstawowej Opieki Zdrowotnej w podziale na województwa oraz grupy wiekowe. Dane zawarte w tabeli są wyrażone w wartościach bezwzględnych.

**Tabela 2.4.4:** Liczba sprawozdanych świadczeń dla pacjentek z analizowanej grupy chorób w podziale na grupy wiekowe

Województwo	15 - 17 [tys.]	18 - 24 [tys.]	25 - 34 [tys.]	35 - 44 [tys.]	45 - 51 [tys.]
dolnośląskie	0,4	13,1	70,7	12,5	0,1
kujawsko-pomorskie	0,2	5,6	17,1	3,2	0,0
lubelskie	0,2	6,1	31,7	5,6	0,1
lubuskie	0,2	5,8	25,5	5,0	0,0
łódzkie	0,1	3,2	18,0	3,5	0,0
małopolskie	0,2	8,8	53,8	10,4	0,1
mazowieckie	0,3	13,9	63,0	14,3	0,1
opolskie	0,0	0,6	2,0	0,5	0,0
podkarpackie	0,1	6,2	29,9	6,6	0,1
podlaskie	0,1	3,9	18,5	2,8	0,0
pomorskie	0,6	19,0	85,5	15,2	0,1
śląskie	0,3	10,9	61,2	9,7	0,1
świętokrzyskie	0,1	2,7	10,0	2,0	0,0
warmińsko-mazurskie	0,4	9,7	27,8	6,0	0,1
wielkopolskie	0,7	25,3	120,2	22,0	0,1
zachodniopomorskie	0,2	6,9	30,0	5,2	0,0
<b>Polska</b>	<b>4,1</b>	<b>141,7</b>	<b>664,9</b>	<b>124,4</b>	<b>1,0</b>

Opracowanie DAiS na podstawie danych NFZ

## 2.4.2 Świadczenia Podstawowej Opieki Zdrowotnej

W niniejszym podrozdziale znajdują się szczegółowe wskaźniki dla analizowanej grupy chorób w województwie śląskim. Podstawowe statystyki zostały zaprezentowane na poziomie każdego z powiatów. Analizy uwzględniają również liczbę świadczeń wykonanych dla podgrup analizowanej grupy chorób. Ponadto Podstawowa Opieka Zdrowotna została podzielona na trzy grupy według podstawowych zakresów świadczeń: świadczenia lekarza Podstawowej Opieki Zdrowotnej, świadczenia pielęgniarki Podstawowej Opieki Zdrowotnej oraz świadczenia nocnej i świątecznej Podstawowej Opieki Zdrowotnej.

W 2016 roku w województwie śląskim świadczenia w ramach Podstawowej Opieki Zdrowotnej (dalej: POZ) były wykonywane przez 754 podmiotów, a skorzystało z nich 13,7 tys. pacjentek. W dalszej części rozdziału przedstawiono statystyki dotyczące świadczeń lekarza POZ, świadczeń pielęgniarki POZ, świadczeń nocnej i świątecznej opieki zdrowotnej. Na wykresie 2.4.3 przedstawiono liczbę pacjentek w analizowanej grupie chorób w województwie śląskim według wieku.

**Wykres 2.4.3:** Struktura wieku pacjentek

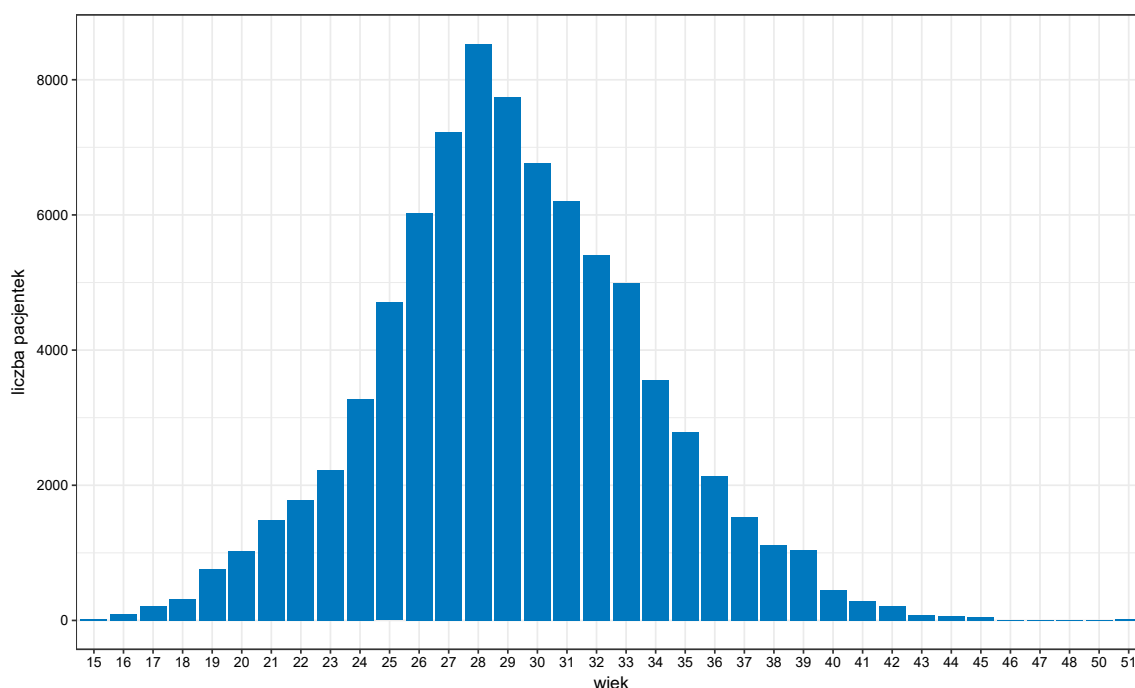

Opracowanie DAiS na podstawie danych z NFZ

Tabela 2.4.5 zawiera podstawowe statystyki dotyczące liczby pacjentek oraz liczby wizyt w województwie śląskim w podziale na poszczególne grupy chorób.

**Tabela 2.4.5:** Podstawowe statystyki wg podgrup analizowanej grupy chorób

Podgrupa	Liczba pacjentek [tys.]	Liczba świadczeń [tys.]	Średnia liczba świadczeń na pacjentkę	Odsetek wszystkich świadczeń w grupie chorób [%]	Odsetek świadczeń świadczonych przez lekarza POZ [%]	Odsetek świadczeń świadczonych przez pielęgniarkę POZ [%]	Odsetek świadczeń świadczonych przez nocną POZ [%]
Opieka nad ciążą i porodem	10,18	68,11	6,7	705,9	4,5	-	0,0
Patologia ciąży	3,42	8,67	2,5	89,8	37,9	-	1,1
Komplikacje w porożu	0,39	0,43	1,1	4,4	84,8	-	15,2
Ciąże utracone	0,18	0,20	1,1	2,1	99,5	-	-
Cięcie cesarskie	0,14	0,18	1,3	1,8	62,9	-	-
Powikłania czynności porodowej/porodu	0,06	0,07	1,1	0,7	88,4	-	2,9
Ciąże pozamaciczne i zaśniadowe	0,04	0,05	1,1	0,5	95,8	-	4,2
Poród siłami natury	0,04	0,04	1,1	0,5	93,3	-	6,7
Ciąże wielopłodowe	0,00	0,01	1,2	0,1	100,0	-	-
Poród drogami natury	0,00	0,00	1,0	0,1	60,0	-	40,0
Zgony matek	0,00	0,00	1,0	0,0	100,0	-	-
Inne	0,00	0,00	1,0	0,0	-	-	100,0

Opracowanie DAiS na podstawie danych z NFZ

Wykres 2.4.4 przedstawia dzienną liczbę wizyt pacjentek korzystających z Podstawowej Opieki Zdrowotnej w województwie śląskim. Na wykresie nie zostały uwzględnione weekendy oraz dni świąteczne, ponieważ liczebności w te dni były znacznie niższe i ograniczały się do nocnej i świątecznej pomocy lekarskiej.

Wykres 2.4.4: Sezonowość - liczba świadczeń

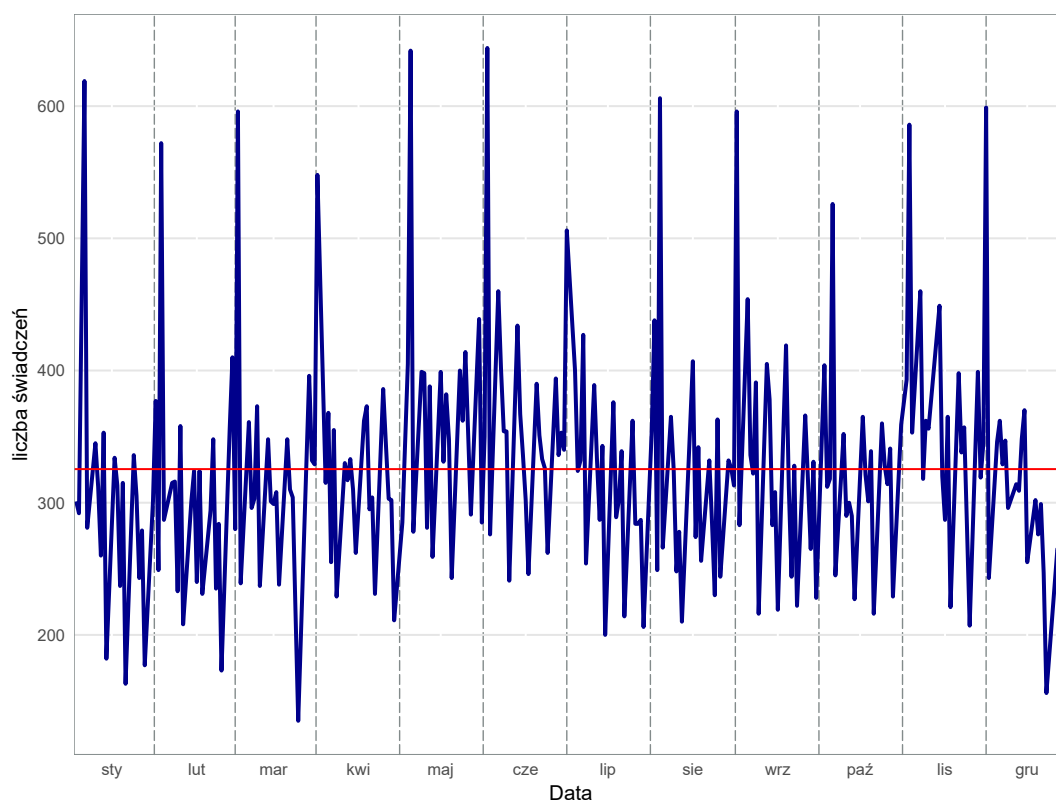

Opracowanie DAiS na podstawie danych z NFZ

## Świadczenia lekarza Podstawowej Opieki Zdrowotnej w województwie śląskim

Świadczenia lekarza Podstawowej Opieki Zdrowotnej stanowią największą grupę spośród wszystkich świadczeń Podstawowej Opieki Zdrowotnej. W niniejszym podrozdziale przedstawiono podstawowe statystyki dla tego typu świadczeń dla województwa śląskiego.

Tabela 2.4.6: Podstawowe statystyki świadczeniodawców lekarzy POZ wg powiatów

Powiat	Liczba świadczeniodawców sprawozdających świadczenia lekarza POZ	Liczba świadczeniobiorców lekarzy POZ [tys.]	Liczba świadczeń lekarzy POZ [tys.]	% świadczeń dla pacjentek spoza powiatu	Liczba świadczeniodawców sprawozdających świadczenia lekarzy POZ na 100 tys. kobiet w wieku rozrodczym	Liczba świadczeniobiorców lekarzy POZ na 100 tys. kobiet w wieku rozrodczym	Liczba świadczeń lekarzy POZ na 100 tys. kobiet w wieku rozrodczym
będziński	28	0,10	0,12	15,25	78,78	281,34	331,98
bielski	24	0,29	0,39	13,01	57,88	692,13	945,35
cieszyński	36	0,54	0,87	4,81	81,51	1 218,10	1 976,59
częstochowski	21	0,12	0,18	11,93	62,66	346,10	525,12
gliwicki	17	0,18	0,21	17,14	58,16	602,10	718,42
kłobucki	2	0,11	0,13	7,81	9,42	522,62	602,66
lubliniecki	12	0,10	0,17	3,61	61,49	497,08	850,67
mikołowski	14	0,09	0,12	9,68	57,37	385,17	508,09
myszkowski	12	0,04	0,05	7,69	69,90	244,64	302,89
pszczyński	22	0,17	0,22	9,77	76,94	591,03	751,91
raciborski	10	0,11	0,14	6,34	35,69	406,87	506,80

Tabela 2.4.6: Podstawowe statystyki świadczeniodawców lekarzy POZ wg powiatów

Powiat	Liczba świadczeniodawców sprawozdających świadczenia lekarza POZ	Liczba świadczeniobiorców lekarzy POZ [tys.]	Liczba świadczeń lekarzy POZ [tys.]	% świadczeń dla pacjentek spoza powiatu	Liczba świadczeniodawców sprawozdających świadczenia lekarzy POZ na 100 tys. kobiet w wieku rozrodczym	Liczba świadczeniobiorców lekarzy POZ na 100 tys. kobiet w wieku rozrodczym	Liczba świadczeń lekarzy POZ na 100 tys. kobiet w wieku rozrodczym
rybnicki	11	0,08	0,09	21,59	56,23	419,16	449,83
tarnogórski	20	0,15	0,20	16,50	58,22	445,38	582,19
bieruńsko- łędzki	12	0,11	0,14	11,03	79,15	712,35	956,40
wodzisławski	25	0,14	0,16	15,34	63,54	345,65	414,27
zawierciański	16	0,10	0,12	7,69	56,71	340,24	414,67
żywiecki	21	0,22	0,28	5,45	54,08	561,45	708,25
m. Bielsko-Biała	34	0,24	0,31	26,62	82,32	568,97	745,71
m. Bytom	25	0,29	0,38	14,06	60,35	700,01	910,01
m. Chorzów	19	0,09	0,13	23,48	69,90	331,13	485,65
m. Częstochowa	35	0,12	0,14	26,81	66,31	223,57	261,47
m. Dąbrowa Górnica	14	0,05	0,06	17,24	48,99	167,96	202,95
m. Gliwice	23	0,10	0,12	21,77	52,77	240,90	284,49
m. Jastrzębie-Zdrój	13	0,08	0,10	11,58	57,94	360,99	423,39
m. Jaworzno	6	0,13	0,19	10,64	26,73	592,43	837,42
m. Katowice	51	0,34	0,50	22,69	72,24	478,79	705,44
m. Mysłowice	14	0,06	0,11	12,26	76,18	353,70	576,81
m. Piekary	13	0,06	0,09	18,60	96,78	461,58	640,26
Śląskie							
m. Ruda Śląska	18	0,26	0,35	7,98	52,82	754,22	1 030,08
m. Rybnik	17	0,09	0,11	14,15	49,55	262,32	308,96
m. Siemianowice Śląskie	9	0,10	0,13	18,46	55,70	618,93	804,60
m. Sosnowiec	28	0,17	0,24	13,81	58,48	357,14	499,16
m. Świętochłowice	9	0,09	0,11	13,51	73,42	734,21	905,53
m. Tychy	21	0,15	0,20	11,50	68,87	478,80	655,89
m. Zabrze	26	0,25	0,30	10,96	58,98	560,28	682,77
m. Żory	8	0,05	0,07	24,24	51,79	336,66	427,30

Opracowanie DAiS na podstawie danych z NFZ i GUS



**Wykres 2.4.5:** Liczba świadczeń na 100 tys. kobiet w wieku rozrodczym: województwo śląskie

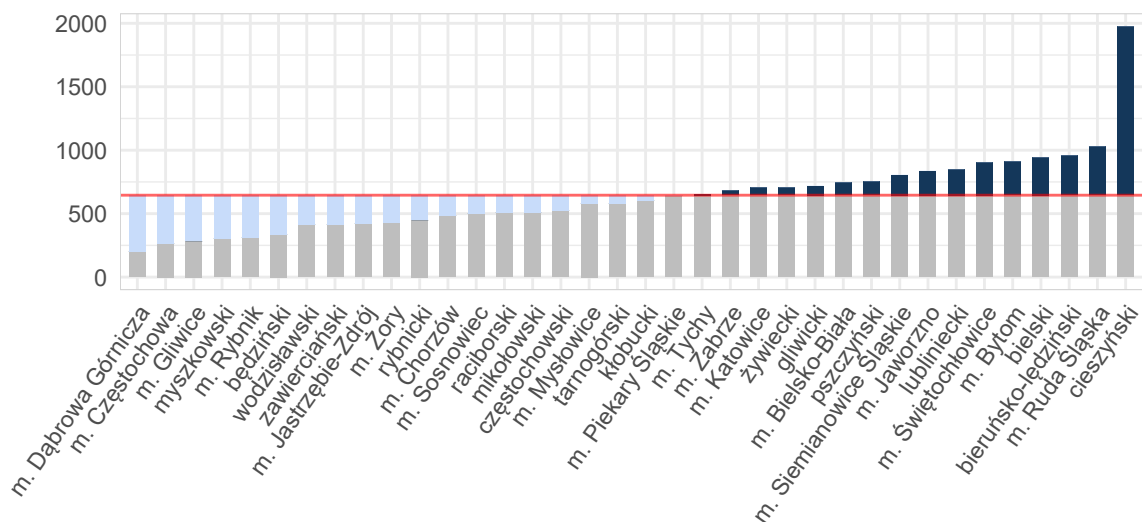

Opracowanie DAiS na podstawie danych z NFZ i GUS

Tabela 2.4.7 zawiera zestawienie liczby sprawozdanych świadczeń lekarza Podstawowej Opieki Zdrowotnej w podziale na powiaty oraz grupy wiekowe dla województwa śląskiego. Dane zawarte w tabeli wyrażone są w wartościach bezwzględnych.

**Tabela 2.4.7:** Liczba świadczeń lekarza POZ w podziale na grupy wiekowe

Województwo	15 - 17 [tys.]	18 - 24 [tys.]	25 - 34 [tys.]	35 - 44 [tys.]	45 - 51 [tys.]
będziński	-	0,0	0,1	0,0	0,0
bielski	0,0	0,1	0,2	0,1	0,0
cieszyński	0,0	0,2	0,6	0,1	0,0
częstochoowski	0,0	0,0	0,1	0,0	0,0
gliwicki	-	0,0	0,1	0,0	0,0
kłobucki	-	0,0	0,1	0,0	-
lubliniecki	-	0,0	0,1	0,0	0,0
mikołowski	-	0,0	0,1	0,0	-
myszkowski	-	0,0	0,0	0,0	-
pszczyński	-	0,0	0,1	0,0	0,0
raciborski	-	0,0	0,1	0,0	-
rybnicki	-	0,0	0,1	0,0	-
tarnogórski	-	0,0	0,1	0,0	-
bieruńsko-lędziński	-	0,0	0,1	0,0	-
wodzisławski	0,0	0,0	0,1	0,0	0,0
zawierciański	0,0	0,0	0,1	0,0	0,0
żywiecki	0,0	0,0	0,2	0,1	-
m. Bielsko-Biała	-	0,0	0,2	0,0	0,0
m. Bytom	0,0	0,1	0,3	0,1	0,0
m. Chorzów	-	0,0	0,1	0,0	0,0
m. Częstochowa	0,0	0,0	0,1	0,0	0,0
m. Dąbrowa Górnicza	-	0,0	0,0	0,0	-
m. Gliwice	0,0	0,0	0,1	0,0	0,0
m. Jastrzębie-Zdrój	-	0,0	0,1	0,0	0,0
m. Jaworzno	-	0,0	0,1	0,0	-
m. Katowice	0,0	0,0	0,3	0,1	0,0
m. Mysłowice	0,0	0,0	0,1	0,0	0,0
m. Piekary Śląskie	0,0	0,0	0,1	0,0	0,0
m. Ruda Śląska	0,0	0,1	0,2	0,1	0,0
m. Rybnik	0,0	0,0	0,1	0,0	0,0
m. Siemianowice Śląskie	0,0	0,0	0,1	0,0	0,0
m. Sosnowiec	0,0	0,0	0,2	0,0	-
m. Świętochłowice	0,0	0,0	0,1	0,0	-

**Tabela 2.4.7:** Liczba świadczeń lekarza POZ w podziale na grupy wiekowe

Województwo	15 - 17 [tys.]	18 - 24 [tys.]	25 - 34 [tys.]	35 - 44 [tys.]	45 - 51 [tys.]
m. Tychy	-	0,0	0,1	0,0	-
m. Zabrze	0,0	0,1	0,2	0,1	-
m. Żory	0,0	0,0	0,0	0,0	-
Województwo	-	1,2	4,7	1,3	-

Opracowanie DAiS na podstawie danych NFZ

## Świadczenia pielęgniarki Podstawowej Opieki Zdrowotnej w województwie śląskim

W badanej grupie chorób w województwie śląskim, zostało odnotowanych 0 świadczeń pielęgniarki Podstawowej Opieki Zdrowotnej. W związku ze zbyt małą liczebnością szczegółowe statystyki zostały pominięte.

## Świadczenia nocnej i świątecznej Podstawowej Opieki Zdrowotnej w województwie śląskim

W niniejszym podrozdziale przedstawione zostały statystyki dla nocnej i świątecznej Podstawowej Opieki Zdrowotnej w województwie śląskim w analizowanej grupie chorób. Z uwagi na niską liczebność tego typu świadczeń, zaprezentowane zostały jedynie podstawowe wskaźniki.

**Tabela 2.4.8:** Podstawowe statystyki świadczeniodawców nocnej i świątecznej POZ wg powiatów

Powiat	Liczba świadczeniodawców sprawozdających świadczenia nocnej POZ	Liczba świadczeniobiorców nocnej POZ [tys.]	Liczba świadczeń nocnej POZ [tys.]	% świadczeń dla pacjentek spoza powiatu	Liczba świadczeniodawców sprawozdających świadczenia nocnej POZ na 100 tys. kobiet w wieku rozrodczym	Liczba świadczeniobiorców nocnej POZ na 100 tys. kobiet w wieku rozrodczym	Liczba świadczeń nocnej POZ na 100 tys. kobiet w wieku rozrodczym
będziński	2	0,00	0,00	33,33	5,63	8,44	8,44
raciborski	1	0,01	0,01	44,44	3,57	28,55	32,12
rybnicki	1	0,01	0,01	14,29	5,11	35,78	35,78
tarnogórski	1	0,01	0,01	7,14	2,91	37,84	40,75
bieruńsko-łędziński	1	0,00	0,00	50,00	6,60	13,19	13,19
zawierciański	1	0,00	0,00	-	3,54	3,54	3,54
żywiecki	1	0,01	0,01	-	2,58	23,18	23,18
m. Bytom	2	0,03	0,03	14,29	4,83	65,17	67,59
m. Chorzów	1	0,01	0,01	-	3,68	36,79	36,79
m. Częstochowa	2	0,00	0,00	60,00	3,79	9,47	9,47
m. Dąbrowa Górnicza	1	0,00	0,00	-	3,50	7,00	7,00
m. Gliwice	1	0,01	0,01	22,22	2,29	20,65	20,65
m. Jastrzębie-Zdrój	1	0,00	0,00	-	4,46	13,37	13,37
m. Jaworzno	1	0,01	0,01	9,09	4,45	49,00	49,00
m. Katowice	3	0,02	0,02	12,50	4,25	22,66	22,66
m. Mysłowice	1	0,00	0,00	-	5,44	5,44	5,44
m. Piekary Śląskie	1	0,00	0,00	-	7,44	14,89	14,89
m. Ruda Śląska	2	0,01	0,01	-	5,87	26,41	26,41
m. Rybnik	3	0,02	0,03	14,81	8,74	64,12	78,70
m. Sosnowiec	2	0,01	0,01	12,50	4,18	16,71	16,71
m. Tychy	1	0,01	0,01	16,67	3,28	19,68	19,68

**Tabela 2.4.8:** Podstawowe statystyki świadczeniodawców nocnej i świątecznej POZ wg powiatów

Powiat	Liczba świadczeniodawców sprawozdających świadczenia nocnej POZ	Liczba świadczeniobiorców nocnej POZ [tys.]	Liczba świadczeń nocnej POZ [tys.]	% świadczeń dla pacjentek spoza powiatu	Liczba świadczeniodawców sprawozdających świadczenia nocnej POZ na 100 tys. kobiet w wieku rozrodczym	Liczba świadczeniobiorców nocnej POZ na 100 tys. kobiet w wieku rozrodczym	Liczba świadczeń nocnej POZ na 100 tys. kobiet w wieku rozrodczym
m. Zabrze	1	0,00	0,00	-	2,27	11,34	11,34

Opracowanie DAiS na podstawie danych z NFZ i GUS

**Wykres 2.4.6:** Liczba świadczeń na 100 tys. kobiet w wieku rozrodczym: województwo śląskie

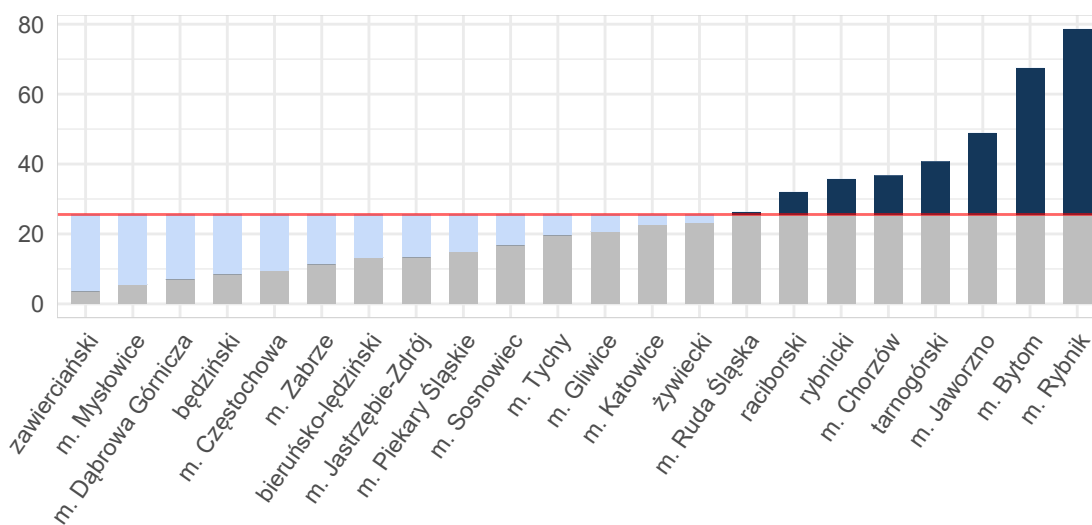

Opracowanie DAiS na podstawie danych z NFZ i GUS

## 2.5 Kadry medyczne

Informacje dotyczące kadry medycznej za rok 2016 zostały opublikowane w dniu 30 maja 2018 r. w tzw. mapach szpitalnych. Ze względu na objętość dokumentu postanowiono nie powtarzać treści już opublikowanych. Odsyłamy czytelnika do odpowiednich elementów map szpitalnych dostępnych pod adresem: <http://www.mpz.mz.gov.pl/mapy-szpitalne-ustawowe-2018>. Jednocześnie informujemy, że w kolejnej edycji map potrzeb zdrowotnych planowane jest przedstawienie sytuacji kadrowej w zawodach medycznych oraz w dziedzinach mających zastosowanie w ochronie zdrowia.

## 2.6 Zasoby sprzętowe

Informacje dotyczące zasobów sprzętowych za rok 2016 zostały opublikowane w dniu 30 maja 2018 r. w tzw. mapach szpitalnych. Ze względu na objętość dokumentu postanowiono nie powtarzać treści już opublikowanych. Odsyłamy czytelnika do odpowiednich elementów map szpitalnych dostępnych pod adresem: <http://www.mpz.mz.gov.pl/mapy-szpitalne-ustawowe-2018>.



## Rozdział 3

# Prognoza

### Spis treści

---

3.1 Prognoza demograficzna . . . . .	230
--------------------------------------	-----

---

### 3.1 Prognoza demograficzna

Prognozy demograficzne za analizowany okres są tożsame z tymi, które zostały opublikowane w dniu 30 maja 2018 r. w tzw. mapach szpitalnych. Ze względu na objętość dokumentu postanowiono nie powtarzać treści już opublikowanych. Odsyłamy czytelnika do odpowiednich elementów map szpitalnych.