



EFEKTYWNE DZIAŁANIE PRZEZ MAPOWANIE



Mapa potrzeb zdrowotnych w zakresie ciąży, porodu i połogu oraz opieki nad noworodkiem dla województwa wielkopolskiego

PROJEKT WSPÓLFINANSOWANY Z EUROPEJSKIEGO FUNDUSZU SPOŁECZNEGO W RAMACH PROGRAMU OPERACYJNEGO WIEDZA EDUKACJA ROZWÓJ



Fundusze Europejskie
Wiedza Edukacja Rozwój



Ministerstwo Zdrowia

Unia Europejska
Europejski Fundusz Społeczny



www.mapypotrzebzdrowotnych.mz.gov.pl

Spis treści

1	Aspekty demograficzne i epidemiologiczne	5
1.1	Demografia województwa i jego powiatów	6
1.2	Współczynniki zgłaszalności w podstawowej opiece zdrowotnej	6
2	Analiza stanu i wykorzystania zasobów	9
2.1	Lecznictwo szpitalne	10
2.2	Analiza oparta na danych NFZ oraz Zakładu Badań Przesiewowych Instytutu Matki i Dziecka	116
2.3	Ambulatoryjna Opieka Specjalistyczna	144
2.4	Podstawowa Opieka Zdrowotna	187
2.5	Kadry medyczne	198
2.6	Zasoby sprzętowe	199
3	Prognoza	201
3.1	Prognoza demograficzna	202

Rozdział 1

Aspekty demograficzne i epidemiologiczne

Spis treści

1.1 Demografia województwa i jego powiatów	6
1.2 Współczynniki zgłaszalności w podstawowej opiece zdrowotnej	6

1.1 Demografia województwa i jego powiatów

Sytuacja demograficzna w analizowanym okresie została omówiona w opublikowanych 30 maja 2018 r. tzw. szpitalnych mapach potrzeb zdrowotnych. Ze względu na objętość dokumentu postanowiono nie powtarzać treści już opublikowanych. Odsyłamy czytelnika do odpowiednich elementów map szpitalnych dostępnych pod adresem: <http://www.mpz.mz.gov.pl/mapy-szpitalne-ustawowe-2018>.

1.2 Współczynniki zgłaszalności w podstawowej opiece zdrowotnej

Zgłaszalność w podstawowej opiece zdrowotnej

Współczynnik chorobowości w podstawowej opiece zdrowotnej wyraża liczbę pacjentów, którym udzielono choć jednej porady w podstawowej opiece zdrowotnej wg miejsca zamieszkania z powodu analizowanej w niniejszym dokumencie grupy rozpoznań w ciągu roku w przeliczeniu na 100 tys. ludności.

Wykres 1.2.1: Empiryczny współczynnik chorobowości podstawowej opieki zdrowotnej wg województw zamieszkania pacjenta

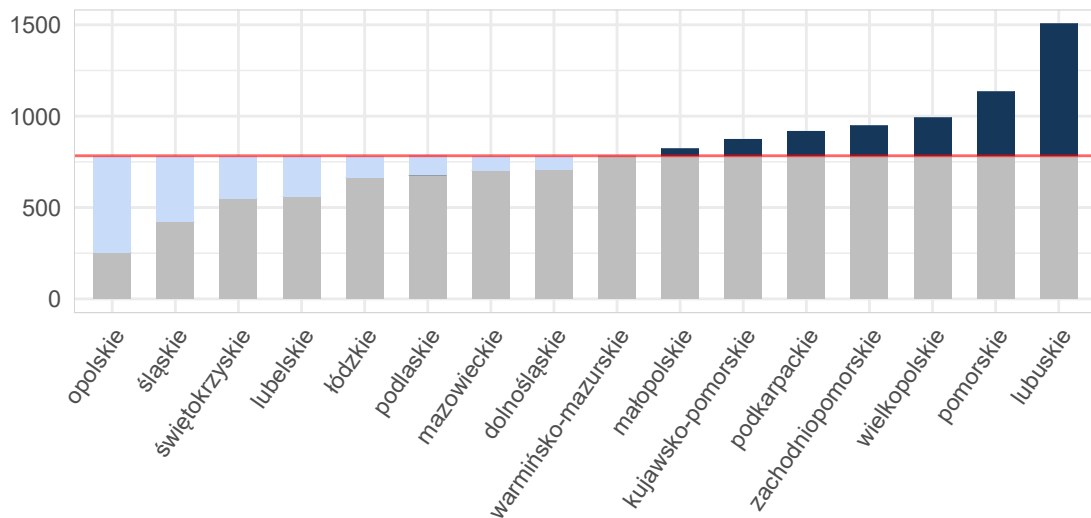

Opracowanie DAiS na podstawie danych z NFZ i GUS

Mapa 1.2.1: Empiryczny współczynnik chorobowości podstawowej opieki zdrowotnej wg powiatu zamieszkania pacjenta

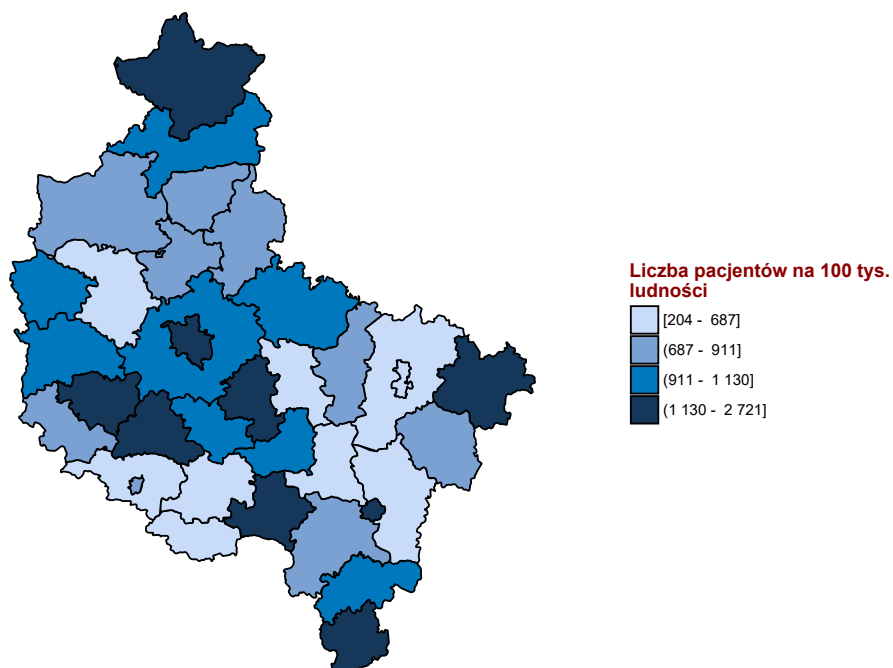

Opracowanie DAiS na podstawie danych z NFZ i GUS

Rozdział 2

Analiza stanu i wykorzystania zasobów

Spis treści

2.1 Lecznictwo szpitalne	10
2.1.1 Ciężce utracone	21
2.1.2 Ciężce pozamaciczne i zaśniadowe	32
2.1.3 Patologia ciężcy	43
2.1.4 Poród siłami natury	54
2.1.5 Poród drogami natury	66
2.1.6 Ciężce cesarskie	76
2.1.7 Powikłania czynności porodowej/porodu	86
2.1.8 Komplikacje w połogu	96
2.1.9 Ciężce wielopłodowe	106
2.1.10 Opieka nad ciężcą i połogiem	110
2.2 Analiza oparta na danych NFZ oraz Zakładu Badań Przesiewowych Instytutu Matki i Dziecka	116
2.3 Ambulatoryjna Opieka Specjalistyczna	144
2.3.1 Wybór poradni	144
2.3.2 Poradnia położniczo-ginekologiczna	148
2.3.3 Poradnia ginekologiczna	173
2.3.4 Poradnia ginekologiczna dla dziewcząt	180
2.4 Podstawowa Opieka Zdrowotna	187
2.4.1 Podstawowa Opieka Zdrowotna w Polsce	187
2.4.2 Świadczenia Podstawowej Opieki Zdrowotnej	193
2.5 Kadry medyczne	198
2.6 Zasoby sprzętowe	199

2.1 Lecznictwo szpitalne

Na potrzeby niniejszego opracowania wykorzystano dane jednostkowe Narodowego Funduszu Zdrowia (dalej: NFZ) dotyczące świadczeń szpitalnych sprawozdanych¹ za rok 2016. Przez tego typu świadczenie, rozumie się produkty z katalogu 1a oraz 1b, które zostały zakończone w 2016 roku (na potrzeby poszczególnych analiz uwzględniono również te części hospitalizacji, które wykraczały poza rok 2016). W przypadku mapy potrzeb zdrowotnych w zakresie ciąży, porodu i połogu oraz opieki na noworodkiem nie uwzględniono świadczeń realizowanych w ramach umowy z płatnikiem w rodzaju rehabilitacja lecznicza. Zwraca się uwagę, że w części tabel dane są prezentowane w tys. do 2 miejsc po przecinku (tzn. wartości są zaokrąglane do części setnych). Stąd też wartość 0,00 wskazuje, że analizowana zmienna przyjęła wartość bliską zeru (nie większą niż 5).

Tabela 2.1.1 prezentuje zbiór rozpoznań wg Międzynarodowej Statystycznej Klasyfikacji Chorób i Problemów Zdrowotnych ICD-10, które zostały uwzględnione w dalszej analizie omawianej grupy chorób².

Tabela 2.1.1: Wykaz uwzględnionych w analizie rozpoznań chorobowych wg klasyfikacji ICD-10

O02	O11	O23	O33	O45	O82	O68	O86	O96
O03	O12	O24	O34	O46	O60	O69	O87	O97
O04	O13	O25	O35	O47	O61	O70	O88	Z32
O05	O14	O26	O36	O48	O62	O71	O89	Z33
O06	O15	O28	O40	O98	O63	O72	O90	Z34
O00	O16	O29	O41	O99	O64	O73	O91	Z35
O01	O20	O30	O42	O80	O65	O74	O92	Z36
O08	O21	O31	O43	O81	O66	O75	O84	Z39
O10	O22	O32	O44	O83	O67	O85	O95	O07

Opracowanie DAiS

W roku 2016 w Polsce odnotowano 639,77 tys. hospitalizacji z powodu analizowanych rozpoznań (dalej: Grupa), zaś w wielkopolskim 70,86 tys. hospitalizacji (w tym 7,93% hospitalizacji spoza województwa), z czego 0 tys. w trybie jednodniowym. Liczba hospitalizacji na 100 tys. kobiet wieku rozrodczym³ mieszkających w danym województwie wyniosła 3,96 tys.

¹Tj. wszystkie świadczenia wykazywane przez świadczeniodawców płatnikowi.

²Jako rozpoznanie główne hospitalizacji przyjęto rozpoznanie sprawozdane przy rozliczonym produkcie (JGP) z katalogu 1a lub 1b.

³Wiek rozrodczy to przedział wiekowy od 15 do 51 lat.

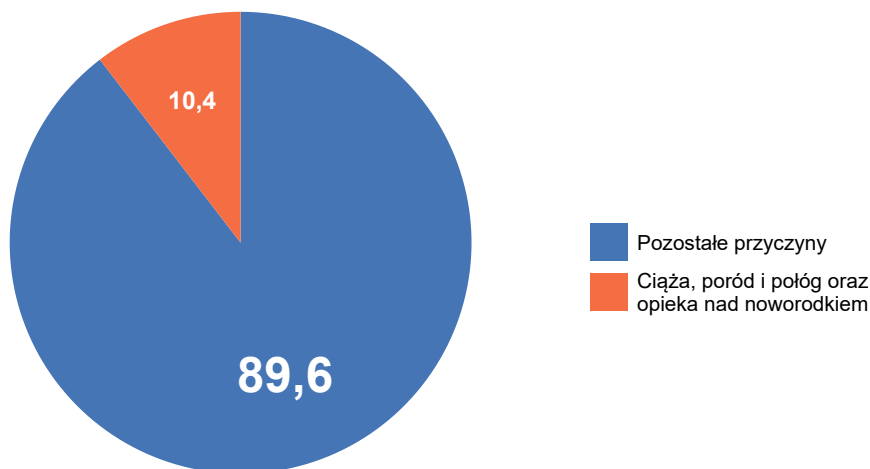
Wykres 2.1.1: Struktura hospitalizacji wg głównej przyczyny hospitalizacji

Opracowanie DAiS na podstawie danych z NFZ

Tabela 2.1.2: Liczba i odsetek hospitalizacji w podgrupach Poród siłami natury (PSN), Poród drogami natury (PDN) i Cięcie cesarskie (CC) w poszczególnych województwach

Woj.	Liczba hospitalizacji - podgrupy: PSN, PDN, CC [tys.]	Liczba hospitalizacji - inne podgrupy [tys.]	Procent hospitalizacji - podgrupy: PSN, PDN, CC [%]	Procent hospitalizacji - inne podgrupy [%]
dolnośląskie	21,32	23,29	47,79	52,21
kujawsko-pomorskie	17,28	19,38	47,14	52,86
lubelskie	12,22	19,56	38,44	61,56
lubuskie	7,58	8,28	47,78	52,22
łódzkie	15,00	27,00	35,72	64,28
małopolskie	29,09	27,27	51,61	48,39
mazowieckie	50,60	42,80	54,17	45,83
opolskie	6,70	9,31	41,86	58,14
podkarpackie	17,10	19,97	46,14	53,86
podlaskie	9,93	8,12	55,02	44,98
pomorskie	20,12	15,53	56,43	43,57
śląskie	36,54	33,45	52,20	47,80
świętokrzyskie	6,08	14,47	29,60	70,40
warmińsko-mazurskie	11,08	12,93	46,16	53,84
wielkopolskie	32,36	38,50	45,67	54,33
zachodniopomorskie	14,37	12,70	53,08	46,92
Polska	307,36	332,55	48,03	51,97

Opracowanie DAiS na podstawie danych z NFZ

Mapa 2.1.1 przedstawia wizualizację danych w formie mapy dla poszczególnych województw. Wielkość wykresu kołowego odpowiada liczbie hospitalizacji z analizowanymi rozpoznaniem w województwie. Struktura wykresu kołowego odpowiada strukturze miejsca zamieszkania pacjentek (jasnym kolorem wyróżniono udział pacjentek z województwa, a ciemnym udział pacjentek spoza województwa). Z kolei odcień koloru wypełniającego obrys województwa wizualizuje liczbę hospitalizacji na 100 tys. kobiet w wieku rozrodczym w województwach, liczoną względem miejsca udzielania świadczeń.

Mapa 2.1.1: Liczba hospitalizacji na 100 tys. kobiet w wieku rozrodczym oraz struktura hospitalizacji względem miejsca zamieszkania pacjentki

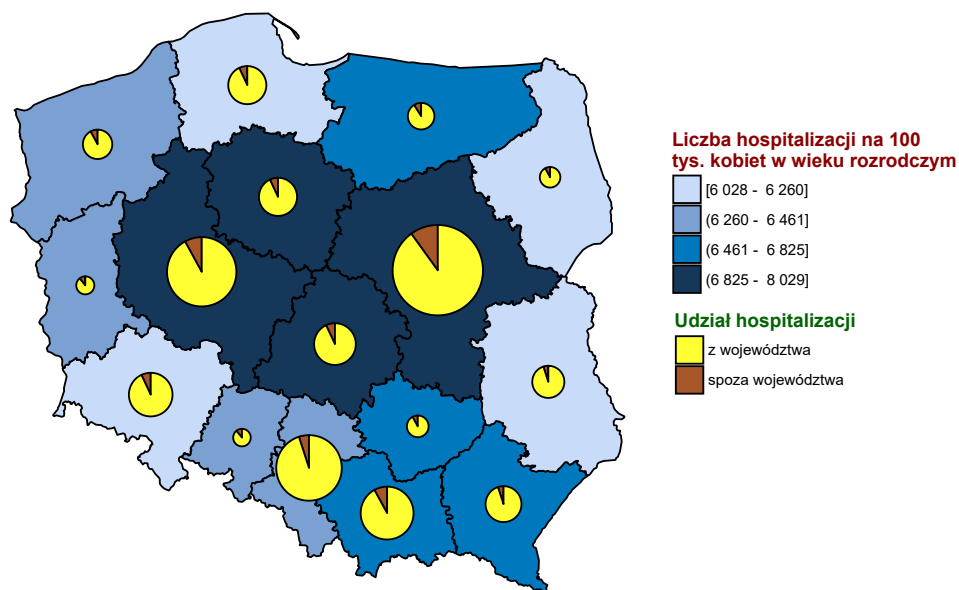

Opracowanie DAiS na podstawie danych z NFZ i GUS

Wykres 2.1.2: Liczba hospitalizacji na 100 tys. kobiet w wieku rozrodczym

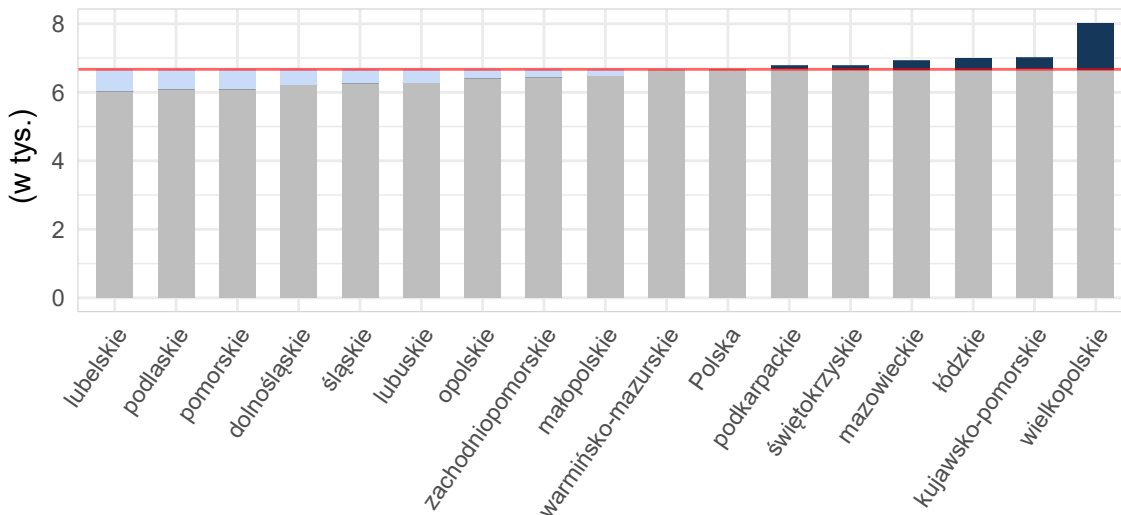

Opracowanie DAiS na podstawie danych z NFZ i GUS

Mapy 2.4.3, 2.4.4 poniżej przedstawiają saldo migracji pacjentek w ujęciu bezwzględnym oraz w przeliczeniu na 10 tys. kobiet w wieku rozrodczym. Saldo migracji wyraża różnicę między liczbą pacjentek z innych województw, przyjętych w danym województwie, a liczbą pacjentek z danego województwa, przyjętych w innym województwie.

Mapa 2.1.2: Saldo migracji wartość bezwzględna

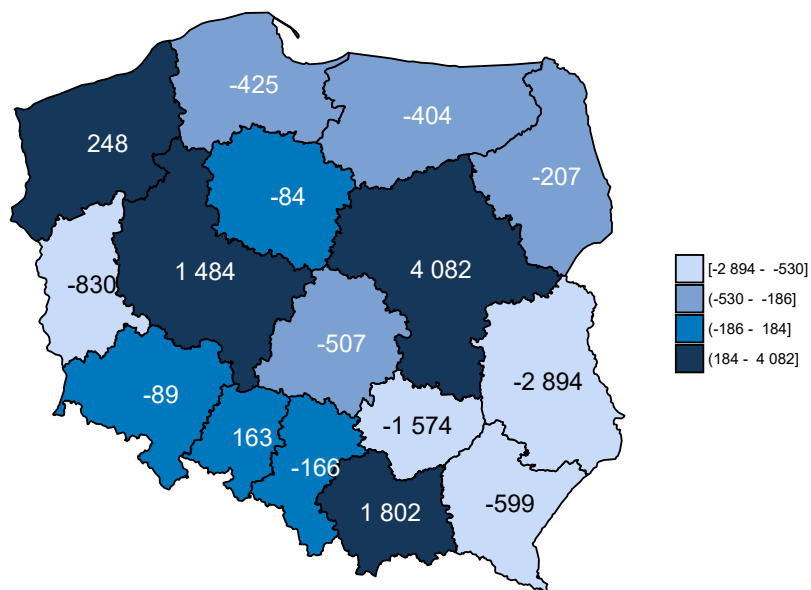

Opracowanie DAiS na podstawie danych z NFZ

Mapa 2.1.3: Saldo migracji na 10 tys. kobiet w wieku rozrodczym

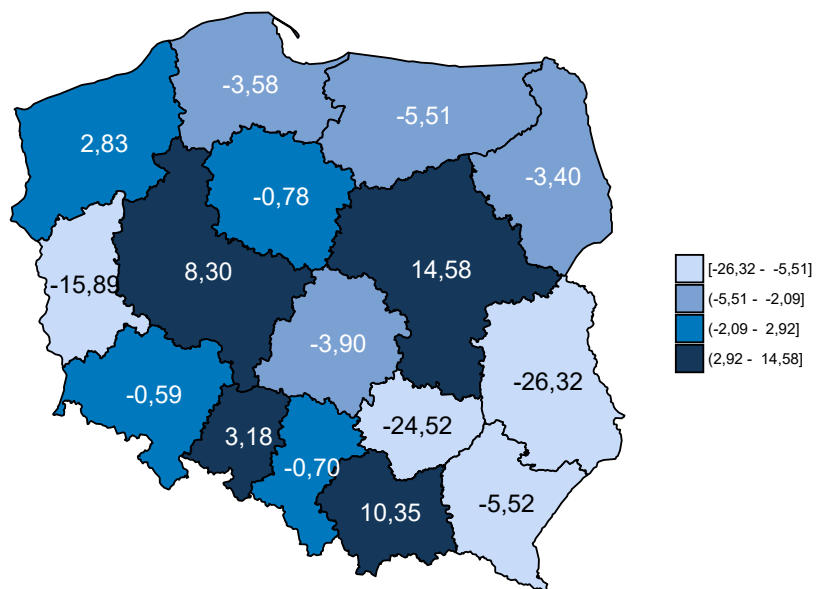

Opracowanie DAiS na podstawie danych z NFZ

Tabela 2.1.3: Podstawowe statystyki dotyczące liczby i struktury hospitalizacji w poszczególnych województwach

Woj.	Łączna liczba hospitalizacji (w tym tryb jednodniowy) [tys.]	Liczba hospitalizacji trwających 1 dzień (bez trybu jednodniowego) [tys.]	Liczba hospitalizacji spoza województwa [%]	Liczba hospitalizacji na 100 tys. kobiet w wieku rozrodczym	Liczba hospitalizacji pacjentek z tego woj. w innych woj.
dolnośląskie	44,59	1,87	7,59	2 957,19	3 478
kujawsko-pomorskie	36,66	1,41	7,11	3 412,29	2 691
lubelskie	31,78	1,18	5,00	2 889,87	4 482
lubuskie	15,86	0,57	11,04	3 036,20	2 581
łódzkie	41,98	0,80	7,73	3 226,87	3 751
małopolskie	56,33	2,26	8,65	3 235,66	3 070
mazowieckie	93,40	5,49	10,28	3 336,99	5 517
opolskie	16,00	0,58	11,05	3 121,49	1 605
podkarpackie	37,04	1,15	5,83	3 411,59	2 758
podlaskie	18,05	0,68	8,56	2 966,82	1 749
pomorskie	35,64	1,71	7,22	3 000,63	3 000
śląskie	69,96	3,08	5,21	2 963,89	3 808
świętokrzyskie	20,55	0,45	8,79	3 201,93	3 375
warmińsko-mazurskie	24,01	1,02	9,78	3 273,85	2 755
wielkopolskie	70,86	7,08	7,93	3 963,67	4 135
zachodniopomorskie	27,07	1,41	8,57	3 085,56	2 072
Polska	639,77	30,74	7,94	3 224,68	50 827

Opracowanie DAiS na podstawie danych z NFZ i GUS

Liczba świadczeniodawców w województwie wielkopolskim, którzy hospitalizowali przynajmniej jedną pacjentkę z analizowaną grupą rozpoznania⁴ wyniosła 39. Z kolei 80% wszystkich hospitalizacji w województwie wielkopolskim zostało wykazane przez 21 świadczeniodawców. Każdy z nich sprawozdał co najmniej 1,2 tys. hospitalizacji. Tabela 2.1.4 prezentuje listę wszystkich analizowanych świadczeniodawców. Każdemu świadczeniodawcy nadano identyfikator (kolumna ID). Identyfikator ten nie zmienia się dla kolejnych tabel, zestawień i wykresów w dokumencie. Ponadto dla każdego świadczeniodawcy wskazano stopień referencyjności danego szpitala. Stopnie referencyjności zostały ustalone w oparciu o zakresy związane z położnictwem i ginekologią, w ramach których odbywały się hospitalizacje pacjentek z rozpoznaniem z analizowanej Grupy, czyli:

- Położnictwo i ginekologia - hospitalizacja - N01, N20
- Położnictwo i ginekologia - hospitalizacja
- Położnictwo i ginekologia - hospitalizacja (wyłącznie ginekologia)
- Położnictwo i ginekologia - hospitalizacja planowa - N01, N20
- Położnictwo i ginekologia - hospitalizacja planowa
- Położnictwo i ginekologia - hospitalizacja planowa (wyłącznie ginekologia)
- Położnictwo i ginekologia - hospitalizacja II poziom referencyjny - N01, N02, N03, N20
- Położnictwo i ginekologia - hospitalizacja II poziom referencyjny
- Położnictwo i ginekologia - hospitalizacja III poziom referencyjny - N01, N02, N03, N09, N11, N20
- Położnictwo i ginekologia - hospitalizacja III poziom referencyjny

Jeśli w danym szpitalu pacjentki były hospitalizowane jedynie w ramach wymienionych powyżej pierwszych sześciu zakresów uznano, że szpital ten jest I stopnia referencyjnego w rozumieniu realizowania zakresów związanych z położnictwem i ginekologią. Jeśli w danym szpitalu pacjentki były hospitalizowane jedynie w ramach

⁴Na tym etapie analizy nie uwzględniono świadczeń rehabilitacyjnych.

wymienionych powyżej kolejnych dwóch zakresów uznano, że szpital ten jest II stopnia referencyjnego w rozumieniu realizowania zakresów związanych z położnictwem i ginekologią. Analogicznie jeśli w danym szpitalu pacjentki były hospitalizowane jedynie w ramach wymienionych powyżej ostatnich dwóch zakresów uznano, że szpital ten jest III stopnia referencyjnego w rozumieniu realizowania zakresów związanych z położnictwem i ginekologią. W przypadku gdy w danym szpitalu pacjentki były hospitalizowane w ramach dwóch różnych zakresów wskazujących na dwa różne poziomy referencyjne (np. Położnictwo i ginekologia - hospitalizacja II poziom referencyjny i Położnictwo i ginekologia - hospitalizacja III poziom referencyjny) uznano, że szpital jest wyższego stopnia referencyjnego w rozumieniu realizowania zakresów związanych z położnictwem i ginekologią (w przykładzie były to III poziom referencyjny). Jeśli przy danym szpitalu zaznaczono - to oznacza, że w danym szpitalu nie zrealizowano hospitalizacji pacjentek z rozpoznaniem z analizowanej Grupy na żadnym z powyższych zakresów związanych z położnictwem i ginekologią.

Tabela 2.1.4: Lista świadczeniodawców hospitalizujących co najmniej jedną pacjentkę

ID	Nazwa	Powiat	Poziom referencyjny
15.0001	Wojewódzki Szpital Zespolony w Koninie	m.Konin	2
15.0003	Wojewódzki Szpital Zespolony im. Ludwika Perzyny w Kaliszu	m.Kalisz	2
15.0004	Ginekologiczno - Położniczy Szpital Kliniczny Uniwersytetu Medycznego im. Karola Marcinkowskiego w Poznaniu	m.Poznań	3
15.0005	Szpital Specjalistyczny w Pile im. Stanisława Staszica	pilski	2
15.0006	Wojewódzki Szpital Zespolony w Lesznie	m.Leszno	2
15.0009	Specjalistyczny ZOZ Nad Matką i Dzieckiem w Poznaniu	m.Poznań	2
15.0010	Zespół Zakładów Opieki Zdrowotnej Ostrów Wielkopolski	ostrowski	2
15.0011	Szpital Pomnik Chrztu Polski	gnieźnieński	1
15.0012	Szpital Wojewódzki w Poznaniu	m.Poznań	2
15.0015	Pleszewskie Centrum Medyczne w Pleszewie sp. z o.o.	pleszewski	2
15.0016	SP ZOZ w Krotoszynie	krotoszyński	1
15.0017	Szpital Powiatowy im. Tadeusza Malińskiego w Śremie sp. z o.o.	śremski	1
15.0018	Szpital Miejski im. Franciszka Raszei	m.Poznań	2
15.0019	SP ZOZ w Szamotułach	szamotułski	1
15.0020	SP ZOZ w Kępnie	kępiński	1
15.0022	SP ZOZ im. Doktora Kazimierza Hołogi	nowotomyski	1
15.0023	ZOZ w Wągrowcu	wągrowiecki	1
15.0024	Szpital Powiatowy w Jarocinie	jarociński	1
15.0025	Szpital Średzki Serca Jezusowego sp. z o.o.	średzki	1
15.0027	Szpital Powiatowy im. Alfreda Sokołowskiego w Złotowie	złotowski	1
15.0029	SP ZOZ w Kościanie	kościański	1
15.0031	Szpital Powiatowy im. Jana Pawła II w Trzciance	czarnkowsko-trzcianecki	1
15.0032	SP ZOZ w Kole	kolski	1
15.0033	SP ZOZ w Turku	turecki	1
15.0034	SP ZOZ w Wolsztynie	wolsztyński	1
15.0036	SP ZOZ w Słupcy	słupecki	1
15.0037	SP ZOZ w Gostyniu	gostyński	1
15.0038	Szpital Powiatowy we Wrześni sp. z o.o.	wrzesiński	1
15.0040	Zespół Zakładów Opieki Zdrowotnej	czarnkowsko-trzcianecki	1
15.0041	Szpital Powiatowy w Rawiczu sp. z o.o.	rawicki	1
15.0043	Szpital Powiatowy im. prof Romana Drewsa	chodzieski	1
15.0044	SP ZOZ w Obornikach	obornicki	1
15.0045	SP ZOZ w Grodzisku Wielkopolskim	grodziski	1
15.0046	Ostrzeszowskie Centrum Zdrowia sp. z o.o.	ostrzeszowski	1
15.0048	SP ZOZ w Międzychodzie	międzychodzki	1
15.0058	NZOZ Leszczyńskie Centrum Medyczne Ventriculus sp. z o.o.	m.Leszno	1
15.0065	Amika Konsorcjum Medyczne sp. z o.o. Przychodnia Specjalistyczna	wrzesiński	1
15.0078	Wielkopolskie Centra Medyczne Remedium	m.Poznań	1

Opracowanie DAiS na podstawie danych NFZ

Największy świadczeniodawca (pod względem liczby hospitalizacji) sprawozdał 16,39 tys. hospitalizacji dla 10,95 tys. pacjentek. Tym samym 23,13% hospitalizacji z całego województwa odnotowano u tego świadczeniodawcy. Tabela 2.1.5 prezentuje szczegółowe informacje dotyczące liczby hospitalizacji i liczby pacjentek hospitalizowanych u poszczególnych świadczeniodawców.

Tabela 2.1.5: Liczba hospitalizacji wykazanych przez świadczeniodawców

ID	Liczba pacjentek [tys.]	Liczba hospitalizacji [tys.]	Liczba hospitalizacji trwających 1 dzień (bez trybu jednodniowego) [tys.]	Procent hospitalizacji w województwie [%]	Skumulowany procent hospitalizacji w województwie [%]
15.0004	10,95	16,39	3,85	23,1	23,1
15.0009	3,24	4,18	0,41	5,9	29,0
15.0018	3,12	4,02	0,07	5,7	34,7
15.0001	2,17	2,61	0,03	3,7	38,4
15.0012	2,06	2,58	0,03	3,6	42,0
15.0010	2,18	2,54	0,09	3,6	45,6
15.0003	1,83	2,53	0,33	3,6	49,2
15.0011	1,70	2,35	0,14	3,3	52,5
15.0006	1,76	2,13	0,05	3,0	55,5
15.0016	1,05	2,03	0,85	2,9	58,4
15.0005	1,39	1,86	0,07	2,6	61,0
15.0015	1,42	1,77	0,06	2,5	63,5
15.0034	1,30	1,72	0,06	2,4	65,9
15.0045	1,04	1,45	0,11	2,0	68,0
15.0038	1,08	1,40	0,09	2,0	69,9
15.0019	0,86	1,29	0,11	1,8	71,8
15.0024	1,01	1,29	0,07	1,8	73,6
15.0020	1,00	1,24	0,03	1,7	75,3
15.0025	0,96	1,23	0,05	1,7	77,1
15.0032	1,01	1,23	0,05	1,7	78,8
15.0037	0,93	1,20	0,05	1,7	80,5
15.0036	0,85	1,18	0,08	1,7	82,2
15.0033	0,85	1,14	0,02	1,6	83,8
15.0017	0,88	1,13	0,05	1,6	85,4
15.0040	0,69	1,12	0,06	1,6	86,9
15.0029	0,94	1,12	0,02	1,6	88,5
15.0031	0,79	1,02	0,03	1,4	90,0
15.0048	0,70	1,01	0,01	1,4	91,4
15.0046	0,66	0,96	0,02	1,4	92,8
15.0023	0,74	0,92	0,05	1,3	94,0
15.0043	0,58	0,91	0,01	1,3	95,3
15.0022	0,66	0,90	0,04	1,3	96,6
15.0041	0,73	0,90	0,03	1,3	97,9
15.0044	0,64	0,77	0,05	1,1	99,0
15.0027	0,68	0,72	0,01	1,0	100,0
15.0065	0,00	0,00	0,00	0,0	100,0
15.0078	0,00	0,00	0,00	0,0	100,0
15.0047	0,00	0,00	-	0,0	100,0
15.0058	0,00	0,00	0,00	0,0	100,0
Woj.	49,02	70,86	7,08	100,0	100,0

Opracowanie DAiS na podstawie danych NFZ

Przeprowadzono analizę mającą na celu odpowiedzieć na pytanie na jakich oddziałach⁵ i w ramach jakich zakresów w 2016 roku hospitalizowane były pacjentki z analizowaną grupą. Największą liczbą hospitalizacji charakteryzowały się oddziały: Położniczo-ginekologiczny oraz Ginekologii onkologicznej. Hospitalizacje na tych dwóch oddziałach stanowiły łącznie 100% hospitalizacji w analizowanej grupie. Natomiast najwięcej hospitalizacji sprawozdano w ramach zakresów: Położnictwo i ginekologia - hospitalizacja - N01, N20 oraz Położnictwo i ginekologia - hospitalizacja II poziom referencyjny - N01, N02, N03, N20. Hospitalizacje w ramach tych dwóch zakresów stanowiły łącznie 43,1% hospitalizacji w analizowanej grupie.

⁵Przez oddział rozumie się VIII część kodu resortowego, charakteryzującego komórkę organizacyjną przedsiębiorstwa podmiotu leczniczego (Rozporządzenie Ministra Zdrowia z dnia 17 maja 2012 r. w sprawie systemu resortowych kodów identyfikacyjnych oraz szczegółowego sposobu ich nadawania (Dz. U. 2012 poz. 594))

Wykres 2.1.3: Rozkład hospitalizacji wg oddziałów

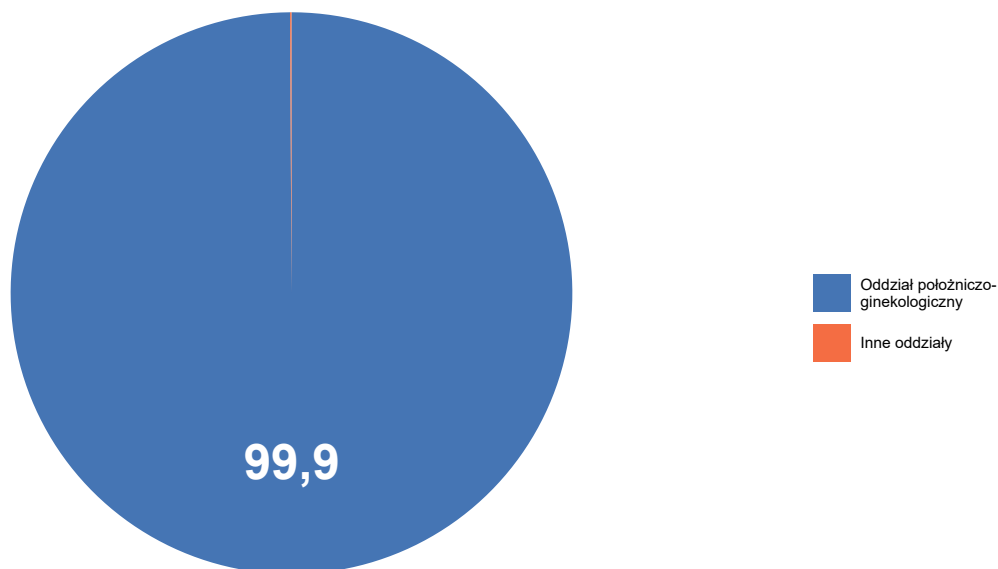

Opracowanie DAiS na podstawie danych z NFZ

Wykres 2.1.4: Rozkład hospitalizacji wg zakresów

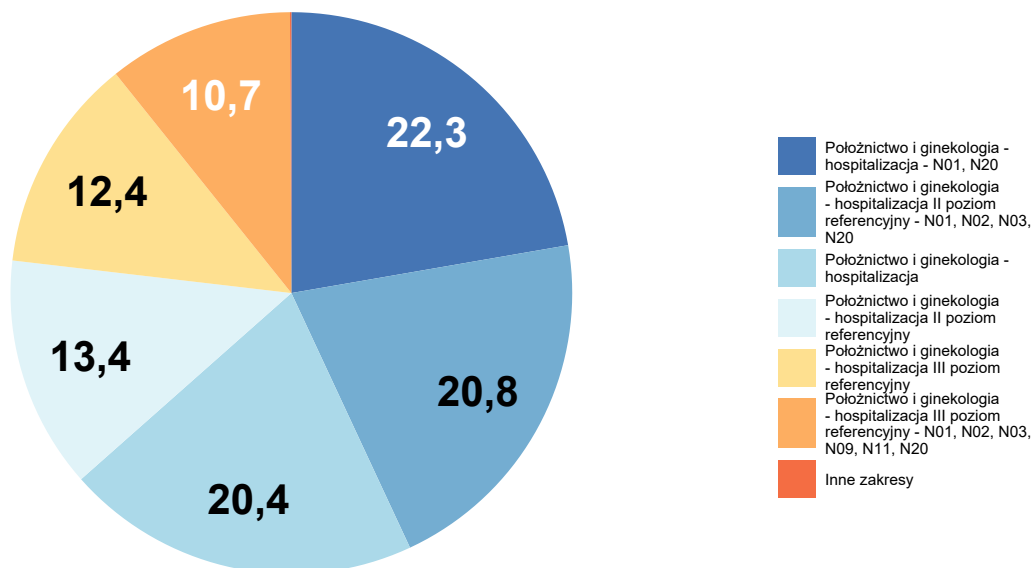

Opracowanie DAiS na podstawie danych z NFZ

Tabela 2.1.6: Liczba hospitalizacji na oddziałach wg zakresów [tys.]

Oddział	Położnictwo i ginekologia - hospitalizacja [tys.]	Położnictwo i ginekologia - hospitalizacja II poziom referencyjny - N01, N02, N03, N20 [tys.]	Położnictwo i ginekologia - hospitalizacja - N01, N20 [tys.]	Położnictwo i ginekologia - hospitalizacja III poziom referencyjny [tys.]	Położnictwo i ginekologia - hospitalizacja II poziom referencyjny [tys.]	Inne zakresy [tys.]	Łącznie [tys.]
Oddział położniczo-ginekologiczny	14,5	14,7	15,8	8,8	9,5	7,6	70,8
Woj.	14,5	14,7	15,8	8,8	9,5	7,6	70,9

Opracowanie DAiS na podstawie danych NFZ

Na potrzeby prezentacji kolejnych zestawień dalsze analizy zostały sporządzone dla pogrupowanych rozpoznaw wg klasyfikacji ICD-10. Tabela 2.1.7 prezentuje wspomniany podział wraz z wykazem rozpoznaw wchodzących w skład poszczególnych podgrup. Natomiast wykres 2.1.5 prezentuje procentowy udział wyróżnionych rozpoznaw w analizowanej grupie⁶.

Tabela 2.1.7: Wykaz ICD-10 uwzględnionych w analizie

Podgrupa	ICD10
Ciąże utracone	O02, O03, O04, O05, O06
Ciąże pozamaciczne i zaśniadowe	O00, O01
Patologia ciąży	O08, O10, O11, O12, O13, O14, O15, O16, O20, O21, O22, O23, O24, O25, O26, O28, O29, O30, O31, O32, O33, O34, O35, O36, O40, O41, O42, O43, O44, O45, O46, O47, O48, O98, O99
Poród siłami natury	O80
Poród drogami natury	O81, O83
Cięcie cesarskie	O82
Powikłania czynności porodowej/porodu	O60, O61, O62, O63, O64, O65, O66, O67, O68, O69, O70, O71, O72, O73, O74, O75
Komplikacje w położeniu	O85, O86, O87, O88, O89, O90, O91, O92
Ciąże wielopłodowe	O84
Zgony matek	O95, O96, O97
Opieka nad ciążą i położeniem	Z32, Z33, Z34, Z35, Z36, Z39
Inne	O07

Opracowanie DAiS

⁶Na potrzeby wykresu podgrupy dla których udział hospitalizacji nie przekroczył 3% względem grupy zostały włączone do kategorii 'Pozostałe'

Wykres 2.1.5: Liczba hospitalizacji według podgrup [%]

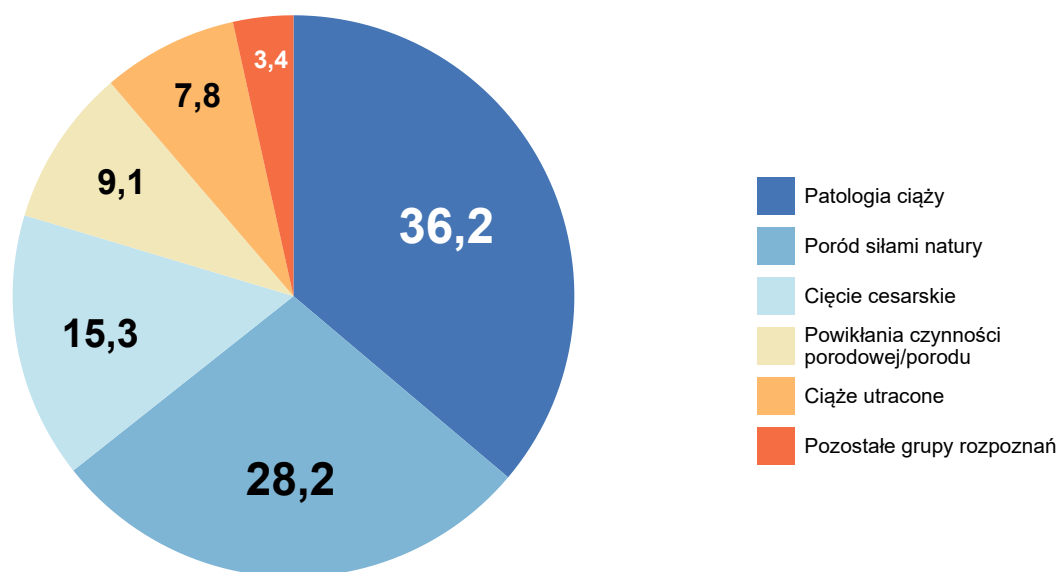

Opracowanie DAiS na podstawie danych NFZ

Analizowane rozpoznania zostały podzielone na 10 podgrup (dalej: Podgrupa). Najliczniejszą podgrupą pod względem liczby hospitalizacji jest zbiór rozpoznań ICD-10, któremu nadano nazwę Patologia ciąży. Hospitalizacje z rozpoznaniem należącym do tej podgrupy stanowiły 36% wszystkich hospitalizacji z analizowanymi rozpoznaniem. Tabela 2.1.8 prezentuje szczegółowe informacje dotyczące liczby hospitalizacji i liczby pacjentek w analizowanym województwie w podziale na podgrupy.

Tabela 2.1.8: Podstawowe statystyki wg podgrup analizowanej grupy chorób

Podgrupa	Liczba pacjentek [tys.]	Łączna liczba hospitalizacji (w tym tryb jednodniowy) [tys.]	Liczba hospitalizacji trwających 1 dzień (bez trybu jednodniowego) [tys.]	Srednia długość hospitalizacji	Hospitalizacje [%]	Hospitalizacje skumulowane [%]
Patologia ciąży	17,98	25,62	5,68	2,94	36,16	36,16
Poród siłami natury	19,97	19,97	0,01	3,76	28,18	64,34
Cięcie cesarskie	10,85	10,85	0,00	5,22	15,31	79,65
Powikłania czynności porodowej/porodu	5,98	6,43	0,18	7,95	9,07	88,72
Ciężce utracone	5,37	5,54	1,14	1,43	7,81	96,53
Poród drogami natury	1,54	1,54	0,00	4,94	2,18	98,71
Ciężce pozamaciczne i zaśniadowe	0,47	0,51	0,02	5,14	0,72	99,43
Komplikacje w połogu	0,21	0,21	0,04	4,16	0,29	99,72
Ciężce wielopłodowe	0,15	0,15	-	10,57	0,21	99,94
Opieka nad ciążą i połogiem	0,04	0,04	0,01	2,33	0,06	100,00

Opracowanie DAiS na podstawie danych z NFZ i GUS

Tabela 2.1.9 prezentuje szczegółowe informacje dotyczące liczby hospitalizacji w podziale na podgrupy

oraz oddziały⁷, zaś Tabela 2.1.10 w podziale na podgrupy oraz zakresy świadczeń⁸.

Tabela 2.1.9: Liczba hospitalizacji w podgrupach wg oddziałów (w tys.)

Podgrupa	dermatologiczny [tys.]	położniczo-ginekologiczny [tys.]	ginekologii onkologicznej [tys.]	chirurgiczny ogólny [tys.]	wieloprofilowy zabiegowy [tys.]
Ciąże pozamaciczne i zaśniodowe	-	0,48	0,03	0,00	-
Ciąże utracone	-	5,52	0,01	0,00	0,00
Ciąże wielopłodowe	-	0,15	-	-	-
Cięcie cesarskie	-	10,85	-	-	-
Komplikacje w połogu	-	0,21	-	-	-
Opieka nad ciążą i połogiem	-	0,04	-	-	-
Patologia ciąży	0,00	25,62	0,00	-	-
Poród drogami natury	-	1,54	-	-	-
Poród siłami natury	-	19,97	-	-	-
Powikłania czynności porodowej/porodu	-	6,43	-	-	-
Ogółem	0,00	70,80	0,05	0,00	0,00

Opracowanie DAiS na podstawie danych z NFZ

Tabela 2.1.10: Liczba hospitalizacji w podgrupach wg zakresów (w tys.)

Podgrupa	Położnictwo i ginekologia - hospitalizacja - N01, N20 [tys.]	Położnictwo i ginekologia - hospitalizacja II poziom referencyjny - N01, N02, N03, N20 [tys.]	Położnictwo i ginekologia - hospitalizacja [tys.]	Położnictwo i ginekologia - hospitalizacja II poziom referencyjny [tys.]	Położnictwo i ginekologia - hospitalizacja III poziom referencyjny [tys.]	pozostałe [tys.]
Ciąże pozamaciczne i zaśniodowe	-	-	0,17	0,14	0,17	0,03
Ciąże utracone	-	-	2,59	1,81	1,12	0,02
Ciąże wielopłodowe	-	0,00	-	-	-	0,15
Cięcie cesarskie	5,49	2,53	0,00	-	-	2,83
Komplikacje w połogu	-	0,05	0,09	0,06	0,01	-
Opieka nad ciążą i połogiem	-	0,00	0,02	0,01	0,02	-
Patologia ciąży	0,02	0,90	10,45	6,79	7,44	0,02
Poród drogami natury	0,60	0,30	-	0,00	-	0,64
Poród siłami natury	9,65	7,03	0,01	0,01	-	3,28
Powikłania czynności porodowej/porodu	0,03	3,92	1,14	0,67	0,02	0,66
Ogółem	15,78	14,73	14,46	9,49	8,78	7,62

Opracowanie DAiS na podstawie danych z NFZ

Tabela 2.1.11 przedstawia procentowy rozkład hospitalizacji w poszczególnych szpitalach według analizowanych grup chorobowych.

⁷Przez oddział rozumie się VIII część kodu resortowego, charakteryzującego komórkę organizacyjną przedsiębiorstwa podmiotu leczniczego.

⁸Przez zakres rozumie się zakres świadczeń szpitalnych definiowany przez NFZ (np. umowa w zakresie Choroby wewnętrzne - hospitalizacja)

Tabela 2.1.11: Udział hospitalizacji w szpitalach wg podgrup

ID	Patologia ciąży [%]	Poród siłami natury [%]	Cięcie cesarskie [%]	Powikłania czynności porodowej/porodu [%]	Ciąże utracone [%]	pozostałe
15.0001	28,0	32,4	1,1	28,7	8,3	0,01
15.0003	38,6	23,3	15,0	13,9	8,1	0,01
15.0004	45,5	20,0	17,2	4,1	6,9	0,06
15.0005	29,6	23,7	5,9	27,6	10,0	0,03
15.0006	26,1	31,7	10,9	17,5	10,1	0,04
15.0009	40,2	30,0	10,4	14,3	2,4	0,03
15.0010	16,8	21,3	14,0	37,2	9,0	0,02
15.0011	43,6	30,5	14,7	0,2	8,7	0,02
15.0012	33,6	20,7	16,7	16,2	10,6	0,02
15.0015	35,3	24,0	21,1	9,4	9,1	0,01
15.0016	65,2	15,3	12,8	0,1	5,4	0,01
15.0017	31,0	33,3	16,2	6,8	9,9	0,03
15.0018	31,8	43,1	4,7	11,8	5,6	0,03
15.0019	39,7	30,1	11,0	8,8	7,7	0,03
15.0020	28,5	32,5	24,3	6,0	6,9	0,02
15.0022	42,3	24,8	19,9	0,9	10,2	0,02
15.0023	28,9	32,0	17,7	8,4	9,8	0,03
15.0024	32,0	36,2	20,2	0,2	9,5	0,02
15.0025	22,9	41,2	15,9	5,4	10,5	0,04
15.0027	6,1	48,3	28,7	0,8	10,6	0,05
15.0029	22,3	37,4	25,3	0,8	10,9	0,03
15.0031	26,1	40,7	14,9	8,0	6,5	0,04
15.0032	25,0	37,1	23,4	3,8	10,0	0,01
15.0033	27,8	26,7	22,3	9,4	9,1	0,05
15.0034	32,9	35,2	21,5	-	8,7	0,02
15.0036	25,4	28,9	19,8	12,2	7,8	0,06
15.0037	31,7	38,7	19,1	-	7,8	0,03
15.0038	33,4	37,8	18,3	0,1	8,8	0,02
15.0040	34,0	25,3	9,3	20,6	8,1	0,03
15.0041	29,5	36,5	20,2	0,4	9,4	0,04
15.0043	54,7	23,0	15,0	0,7	5,8	0,01
15.0044	29,4	30,7	23,2	0,8	10,2	0,06
15.0045	37,1	27,9	19,7	0,3	9,3	0,06
15.0046	37,3	28,8	17,2	4,5	9,6	0,03
15.0047	-	-	-	-	-	1,00
15.0048	38,9	34,5	12,7	4,7	6,0	0,03
15.0058	-	-	-	-	100,0	-
15.0065	-	-	-	-	100,0	-
15.0078	-	-	-	-	100,0	-
Woj.	36,2	28,2	15,3	9,1	7,8	0,03

Opracowanie DAiS na podstawie danych NFZ.

2.1.1 Ciąże utracone

W 2016 roku w województwie wielkopolskim odnotowano 5,54 tys. hospitalizacji z powodu rozpoznań, zakwalifikowanych jako Ciąże utracone (dalej: podgrupa)⁹, co stanowiło 7,81% wszystkich hospitalizacji z powodu rozpoznań, które zakwalifikowano do grupy ciąża, poród, połów. W ramach analizowanej grupy brane były pod uwagę kobiety w wieku rozrodczym, czyli w wieku 15-51 lat.

⁹W analizowanej podgrupie zostały uwzględnione następujące rozpoznania wg Międzynarodowej Klasyfikacji Chorób i Problemów Zdrowotnych ICD10: O02, O03, O04, O05, O06.

Mapa 2.1.4: Liczba hospitalizacji na 100 tys. kobiet w wieku rozrodczym oraz struktura hospitalizacji względem miejsca zamieszkania pacjentki

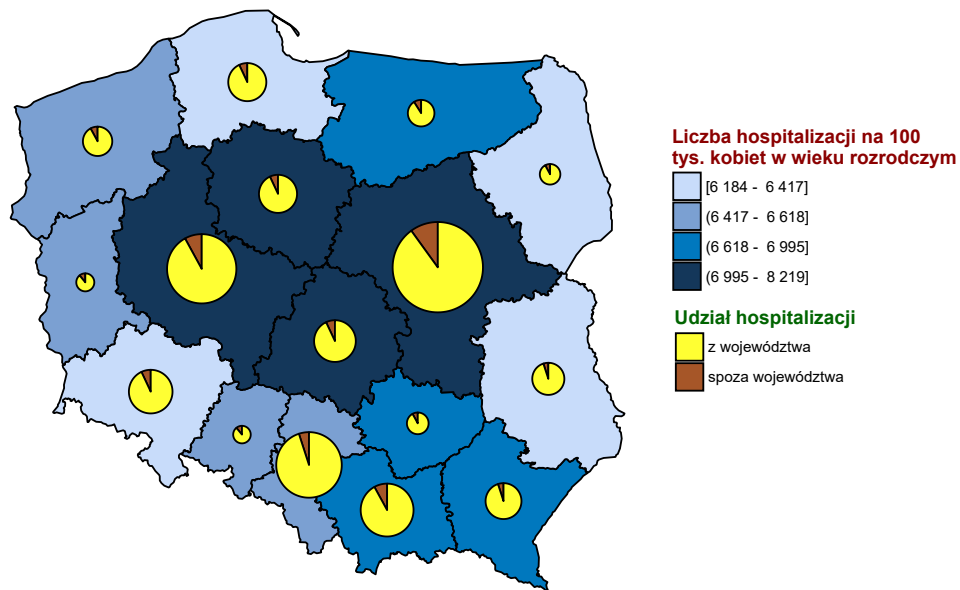

Opracowanie DAiS na podstawie danych z NFZ i GUS

Wykres 2.1.6: Liczba hospitalizacji na 100 tys. kobiet w wieku rozrodczym

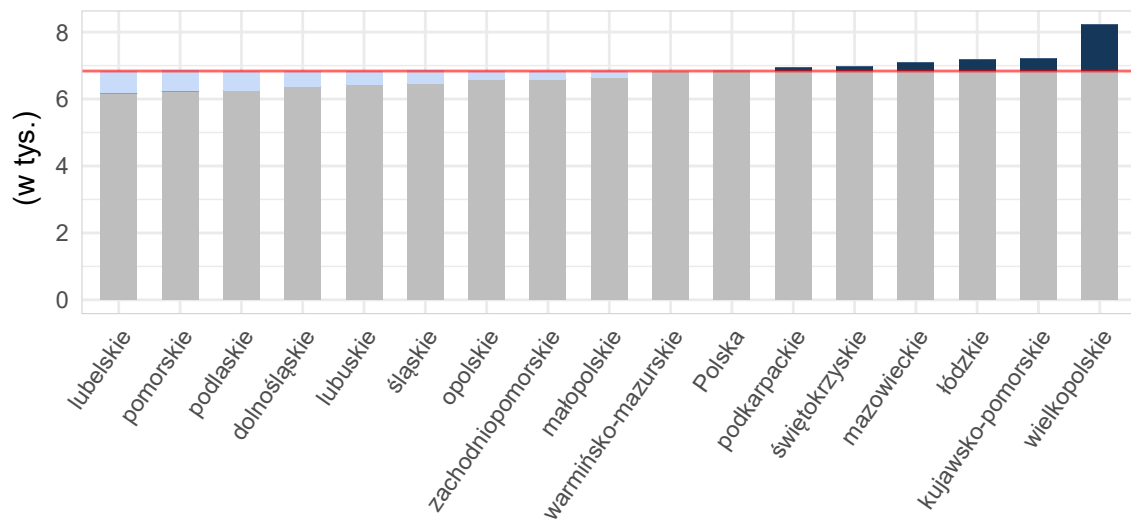

Opracowanie DAiS na podstawie danych z NFZ i GUS

Tabela 2.1.12: Podstawowe statystyki dotyczące liczby i struktury hospitalizacji w poszczególnych województwach

Woj.	Łączna liczba hospitalizacji (w tym tryb jednodniowy) [tys.]	Liczba hospitalizacji trwających 1 dzień (bez trybu jednodniowego) [tys.]	Liczba hospitalizacji spoza województwa [%]	Liczba hospitalizacji na 100 tys. kobiet w wieku rozrodczym	Liczba hospitalizacji pacjentek z tego woj. w innych woj.
dolnośląskie	3,98	0,62	7,41	569,24	304
kujawsko-pomorskie	3,05	0,44	7,01	599,26	217
lubelskie	2,76	0,24	5,03	537,35	419
lubuskie	1,42	0,37	9,42	576,64	205
łódzkie	3,61	0,30	5,80	617,51	334
małopolskie	5,13	1,32	8,40	605,30	289
mazowieckie	8,73	1,68	10,48	663,71	508
opolskie	1,36	0,23	12,10	561,51	130
podkarpackie	3,09	0,64	6,03	579,14	267
podlaskie	1,64	0,43	8,21	569,69	151
pomorskie	3,45	1,22	7,42	603,85	244
śląskie	7,08	1,88	5,20	651,90	344
świętokrzyskie	1,65	0,18	9,07	559,73	277
warmińsko-mazurskie	2,16	0,70	8,69	615,16	228
wielkopolskie	5,54	1,14	7,75	642,23	357
zachodniopomorskie	2,50	0,83	9,60	609,03	180
Polska	57,16	12,21	7,79	610,85	4 454

Opracowanie DAiS na podstawie danych z NFZ i GUS

Liczba świadczeniodawców w województwie wielkopolskim, którzy hospitalizowali przynajmniej jedną pacjentkę z analizowaną przyczyną wyniosła 38. Z kolei 80% wszystkich hospitalizacji w województwie wielkopolskim z powodu rozpoznanych wchodzących w skład analizowanej podgrupy zostało wykazane przez 22 świadczeniodawców.

Tabela 2.1.13: Lista świadczeniodawców hospitalizujących co najmniej jedną pacjentkę

ID	Nazwa	Powiat	Poziom ref.
15.0001	Wojewódzki Szpital Zespolony w Koninie	m.Konin	2
15.0003	Wojewódzki Szpital Zespolony im. Ludwika Perzyny w Kaliszu	m.Kalisz	2
15.0004	Ginekologiczno - Położniczy Szpital Kliniczny Uniwersytetu Medycznego im. Karola Marcinkowskiego w Poznaniu	m.Poznań	3
15.0005	Szpital Specjalistyczny w Pile im. Stanisława Staszica	pilski	2
15.0006	Wojewódzki Szpital Zespolony w Lesznie	m.Leszno	2
15.0009	Specjalistyczny ZOZ Nad Matką i Dzieckiem w Poznaniu	m.Poznań	2
15.0010	Zespół Zakładów Opieki Zdrowotnej Ostrów Wielkopolski	ostrowski	2
15.0011	Szpital Pomnik Chrztu Polski	gnieźnieński	1
15.0012	Szpital Wojewódzki w Poznaniu	m.Poznań	2
15.0015	Pleszewskie Centrum Medyczne w Pleszewie sp. z o.o.	pleszewski	2
15.0016	SP ZOZ w Krotoszynie	krotoszyński	1
15.0017	Szpital Powiatowy im. Tadeusza Malińskiego w Śremie sp. z o.o.	śremski	1
15.0018	Szpital Miejski im. Franciszka Raszei	m.Poznań	2
15.0019	SP ZOZ w Szamotułach	szamotulski	1
15.0020	SP ZOZ w Kępnie	kępiński	1
15.0022	SP ZOZ im. Doktora Kazimierza Hołogi	nowotomyski	1
15.0023	ZOZ w Wągrowcu	wągrowiecki	1
15.0024	Szpital Powiatowy w Jarocinie	jarociński	1
15.0025	Szpital Średzki Serca Jezusowego sp. z o.o.	średzki	1
15.0027	Szpital Powiatowy im. Alfreda Sokołowskiego w Złotowie	złotowski	1
15.0029	SP ZOZ w Kościanie	kościański	1
15.0031	Szpital Powiatowy im. Jana Pawła II w Trzciance	czarnkowsko-trzcianecki	1
15.0032	SP ZOZ w Kole	kolski	1
15.0033	SP ZOZ w Turku	turecki	1
15.0034	SP ZOZ w Wolsztynie	wolsztyński	1
15.0036	SP ZOZ w Stupcy	stupecki	1

Tabela 2.1.13: Lista świadczeniodawców hospitalizujących co najmniej jedną pacjentkę

ID	Nazwa	Powiat	Poziom ref.
15.0037	SP ZOZ w Gostyniu	gostyński	1
15.0038	Szpital Powiatowy we Wrześni sp. z o.o.	wrześniński	1
15.0040	Zespół Zakładów Opieki Zdrowotnej	czarnkowsko-trzcianecki	1
15.0041	Szpital Powiatowy w Rawiczu sp. z o.o.	rawicki	1
15.0043	Szpital Powiatowy im. prof Romana Drewsa	chodzieski	1
15.0044	SP ZOZ w Obornikach	obornicki	1
15.0045	SP ZOZ w Grodzisku Wielkopolskim	grodziski	1
15.0046	Ostrzeszowskie Centrum Zdrowia sp. z o.o.	ostrzeszowski	1
15.0048	SP ZOZ w Międzychodzie	międzychodzki	1
15.0058	NZOZ Leszczyńskie Centrum Medyczne Ventriculus sp. z o.o.	m.Leszno	1
15.0065	Amika Konsorcjum Medyczne sp. z o.o. Przychodnia Specjalistyczna	wrześniński	1
15.0078	Wielkopolskie Centra Medyczne Remedium	m.Poznań	1

Opracowanie DAiS na podstawie danych NFZ

Największy świadczeniodawca (pod względem liczby hospitalizacji) sprawozdał 1,13 tys. hospitalizacji dla 1,1 tys. pacjentek. Tym samym 20,44% hospitalizacji z całego województwa odnotowano u tego świadczeniodawcy. Tabela 2.1.14 prezentuje szczegółowe informacje dotyczące liczby hospitalizacji i liczbę pacjentek hospitalizowanych w ramach poszczególnych świadczeniodawców.

Tabela 2.1.14: Liczba hospitalizacji wykazanych przez świadczeniodawców

ID	Liczba pacjentek [tys.]	Łączna liczba hospitalizacji (w tym tryb jednolodowy) [tys.]	Liczba hospitalizacji trwających 1 dzień (bez trybu jednolodowego) [tys.]	Liczba hospitalizacji jednolodowych [tys.]	Procent hospitalizacji w województwie [%]	Skumulowany procent hospitalizacji w województwie [%]
15.0004	1,10	1,13	0,34	-	20,4	20,4
15.0012	0,26	0,27	0,00	-	4,9	25,4
15.0010	0,22	0,23	0,04	-	4,1	29,5
15.0018	0,22	0,22	0,03	-	4,0	33,5
15.0001	0,21	0,22	0,01	-	3,9	37,4
15.0006	0,21	0,22	0,01	-	3,9	41,3
15.0011	0,20	0,20	0,10	-	3,7	45,0
15.0003	0,20	0,20	0,07	-	3,7	48,7
15.0005	0,18	0,19	0,01	-	3,4	52,1
15.0015	0,16	0,16	0,05	-	2,9	55,0
15.0034	0,14	0,15	0,03	-	2,7	57,7
15.0045	0,13	0,14	0,07	-	2,4	60,1
15.0025	0,12	0,13	0,03	-	2,3	62,4
15.0024	0,12	0,12	0,04	-	2,2	64,7
15.0032	0,12	0,12	0,04	-	2,2	66,9
15.0038	0,12	0,12	0,05	-	2,2	69,1
15.0029	0,12	0,12	0,01	-	2,2	71,3
15.0017	0,11	0,11	0,01	-	2,0	73,3
15.0016	0,11	0,11	0,00	-	2,0	75,3
15.0033	0,10	0,10	0,01	-	1,9	77,2
15.0009	0,10	0,10	0,03	-	1,8	79,0
15.0019	0,10	0,10	0,01	-	1,8	80,8
15.0037	0,09	0,09	0,02	-	1,7	82,5
15.0046	0,09	0,09	0,00	-	1,7	84,2
15.0022	0,09	0,09	0,02	-	1,7	85,8
15.0036	0,09	0,09	0,03	-	1,7	87,5
15.0040	0,09	0,09	0,00	-	1,6	89,1
15.0023	0,09	0,09	0,00	-	1,6	90,8
15.0020	0,08	0,08	0,00	-	1,5	92,3
15.0041	0,08	0,08	0,02	-	1,5	93,8
15.0044	0,08	0,08	0,02	-	1,4	95,3
15.0027	0,08	0,08	0,01	-	1,4	96,6

Tabela 2.1.14: Liczba hospitalizacji wykazanych przez świadczeniodawców

ID	Liczba pacjentek [tys.]	Łączna liczba hospitalizacji (w tym tryb jednolubowy) [tys.]	Liczba hospitalizacji trwających 1 dzień (bez trybu jednolubowego) [tys.]	Liczba hospitalizacji jednolubowych [tys.]	Procent hospitalizacji w województwie [%]	Skumulowany procent hospitalizacji w województwie [%]
15.0031	0,06	0,07	0,01	-	1,2	97,8
15.0048	0,06	0,06	0,00	-	1,1	98,9
15.0043	0,05	0,05	-	-	1,0	99,9
15.0065	0,00	0,00	0,00	-	0,1	99,9
15.0078	0,00	0,00	0,00	-	0,0	100,0
15.0058	0,00	0,00	0,00	-	0,0	100,0
Woj.	5,37	5,54	1,14	-	100,0	100,0

Opracowanie DAiS na podstawie danych NFZ

Przeprowadzono analizę mającą na celu odpowiedź na pytanie na jakich oddziałach¹⁰ i w ramach jakich zakresów w 2016 roku były hospitalizowane pacjentki z analizowaną przyczyną. Największą liczbą hospitalizacji charakteryzowały się oddziały: Oddział położniczo-ginekologiczny oraz Oddział ginekologii onkologicznej. Hospitalizacje na tych dwóch oddziałach stanowiły łącznie 99,9% hospitalizacji w analizowanej grupie. Natomiast najwięcej hospitalizacji sprawozdano w ramach zakresów: Położnictwo i ginekologia - hospitalizacja oraz Położnictwo i ginekologia - hospitalizacja II poziom referencyjny. Hospitalizacje w ramach tych dwóch zakresów stanowiły łącznie 79,4%.

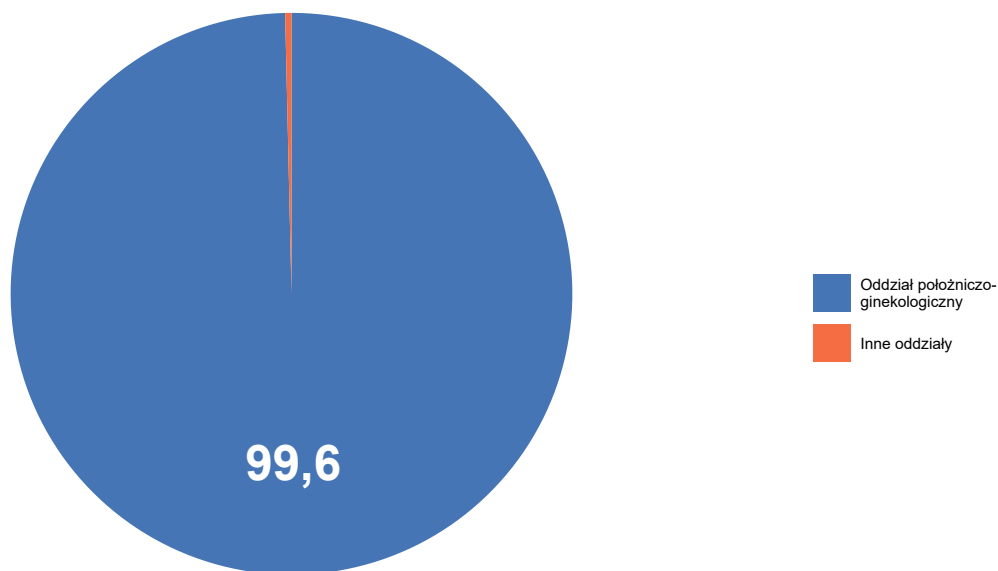
Wykres 2.1.7: Rozkład hospitalizacji wg oddziałów

Opracowanie DAiS na podstawie danych NFZ

¹⁰Przez oddział rozumie się VIII część kodu resortowego, charakteryzującego komórkę organizacyjną przedsiębiorstwa podmiotu leczniczego (Rozporządzenie Ministra Zdrowia z dnia 17 maja 2012 r. w sprawie systemu resortowych kodów identyfikacyjnych oraz szczegółowego sposobu ich nadawania (Dz. U. 2012 poz. 594))

Wykres 2.1.8: Rozkład hospitalizacji wg zakresów

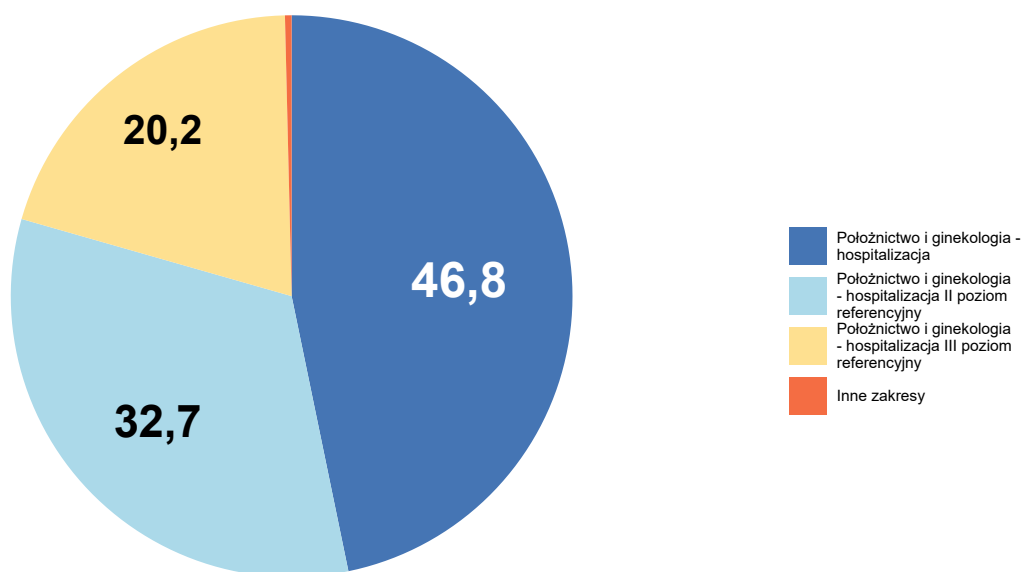

Opracowanie DAIS na podstawie danych NFZ

Szczegółowe dane odnośnie liczby hospitalizacji na poszczególnych oddziałach i w ramach poszczególnych zakresów prezentują Tabela 2.1.15 oraz Tabela 2.1.16. Ze względu na występującą możliwość sprawozdania tej samej hospitalizacji na kilku oddziałach lub zakresach, liczba hospitalizacji w danym szpitalu liczona według zakresów i według oddziałów niekoniecznie jest taka sama.

Tabela 2.1.15: Liczba hospitalizacji wykazanych przez świadczeniodawców wg oddziałów

ID	Oddział chirurgiczny ogólny [tys.]	Oddział ginekologii onkologicznej [tys.]	Oddział położniczo-ginekologiczny [tys.]	Oddział wieloprofilowy zabiegowy [tys.]	Suma [tys.]
15.0004	-	0,01	1,12	-	1,13
15.0012	-	-	0,27	-	0,27
15.0010	-	-	0,23	-	0,23
15.0018	-	-	0,22	-	0,22
15.0001	-	-	0,22	-	0,22
15.0006	-	-	0,22	-	0,22
15.0011	-	-	0,20	-	0,20
15.0003	-	-	0,20	-	0,20
15.0005	-	-	0,19	-	0,19
15.0015	-	-	0,16	-	0,16
15.0034	-	-	0,15	-	0,15
15.0045	-	-	0,14	-	0,14
15.0025	-	-	0,13	-	0,13
15.0024	-	-	0,12	-	0,12
15.0032	-	-	0,12	-	0,12

Tabela 2.1.15: Liczba hospitalizacji wykazanych przez świadczeniodawców wg oddziałów

ID	Oddział chirurgiczny ogólny [tys.]	Oddział ginekologii onkologicznej [tys.]	Oddział położniczo-ginekologiczny [tys.]	Oddział wieloprofilowy zabiegowy [tys.]	Suma [tys.]
15.0038	-	-	0,12	-	0,12
15.0029	-	-	0,12	-	0,12
15.0017	-	-	0,11	-	0,11
15.0016	-	-	0,11	-	0,11
15.0033	-	-	0,10	-	0,10
15.0009	-	-	0,10	-	0,10
15.0019	-	-	0,10	-	0,10
15.0037	-	-	0,09	-	0,09
15.0046	-	-	0,09	-	0,09
15.0022	-	-	0,09	-	0,09
15.0036	-	-	0,09	-	0,09
15.0040	-	-	0,09	-	0,09
15.0023	-	-	0,09	-	0,09
15.0020	-	-	0,08	-	0,08
15.0041	-	-	0,08	-	0,08
15.0044	-	-	0,08	-	0,08
15.0027	-	-	0,08	-	0,08
15.0031	-	-	0,07	-	0,07
15.0048	-	-	0,06	-	0,06
15.0043	-	-	0,05	-	0,05
15.0065	0,00	-	-	-	0,00
15.0078	-	-	-	0,00	0,00
15.0058	-	-	0,00	-	0,00
Woj.	0,00	0,01	5,52	0,00	5,54

Opracowanie DAiS na podstawie danych NFZ

Tabela 2.1.16: Liczba hospitalizacji wykazanych przez świadczeniodawców wg zakresów

ID	Ginekologia onkologiczna - hospitalizacja [tys.]	Położnictwo i ginekologia - hospitalizacja [tys.]	Położnictwo i ginekologia - hospitalizacja II poziom referencyjny [tys.]	Położnictwo i ginekologia - hospitalizacja III poziom referencyjny [tys.]	Położnictwo i ginekologia - hospitalizacja planowa (wyłącznie ginekologia) [tys.]	Suma [tys.]
15.0004	0,01	-	-	1,12	-	1,13
15.0012	-	-	0,27	-	-	0,27
15.0010	-	-	0,23	-	-	0,23
15.0018	-	-	0,22	-	-	0,22
15.0001	-	-	0,22	-	-	0,22
15.0006	-	-	0,22	-	-	0,22
15.0011	-	0,20	-	-	-	0,20
15.0003	-	-	0,20	-	-	0,20
15.0005	-	-	0,19	-	-	0,19
15.0015	-	-	0,16	-	-	0,16
15.0034	-	0,15	-	-	-	0,15
15.0045	-	0,14	-	-	-	0,14
15.0025	-	0,13	-	-	-	0,13
15.0024	-	0,12	-	-	-	0,12

Tabela 2.1.16: Liczba hospitalizacji wykazanych przez świadczeniodawców wg zakresów

ID	Ginekologia onkologiczna - hospitalizacja [tys.]	Położnictwo i ginekologia - hospitalizacja [tys.]	Położnictwo i ginekologia - hospitalizacja II poziom referencyjny [tys.]	Położnictwo i ginekologia - hospitalizacja III poziom referencyjny [tys.]	Położnictwo i ginekologia - hospitalizacja planowa (wyłącznie ginekologia) [tys.]	Suma [tys.]
15.0032	-	0,12	-	-	-	0,12
15.0038	-	0,12	-	-	-	0,12
15.0029	-	0,12	-	-	-	0,12
15.0017	-	0,11	-	-	-	0,11
15.0016	-	0,11	-	-	-	0,11
15.0033	-	0,10	-	-	-	0,10
15.0009	-	-	0,10	-	-	0,10
15.0019	-	0,10	-	-	-	0,10
15.0037	-	0,09	-	-	-	0,09
15.0046	-	0,09	-	-	-	0,09
15.0022	-	0,09	-	-	-	0,09
15.0036	-	0,09	-	-	-	0,09
15.0040	-	0,09	-	-	-	0,09
15.0023	-	0,09	-	-	-	0,09
15.0020	-	0,08	-	-	-	0,08
15.0041	-	0,08	-	-	-	0,08
15.0044	-	0,08	-	-	-	0,08
15.0027	-	0,08	-	-	-	0,08
15.0031	-	0,07	-	-	-	0,07
15.0048	-	0,06	-	-	-	0,06
15.0043	-	0,05	-	-	-	0,05
15.0065	-	-	-	-	0,00	0,00
15.0078	-	-	-	-	0,00	0,00
15.0058	-	-	-	-	0,00	0,00
Woj.	0,01	2,59	1,81	1,12	0,01	5,54

Opracowanie DAiS na podstawie danych NFZ

W Tabeli 2.1.17 zostały zaprezentowane dane dotyczące struktury demograficznej pacjentek podczas poszczególnych hospitalizacji - średni wiek oraz udział pacjentek w różnych grupach wiekowych.

Tabela 2.1.17: Struktura demograficzna pacjentek

ID	Średni wiek [lata]	Hospitalizacje pacjentek w wieku					
		0-18 [%]	19-24 [%]	25-29 [%]	30-34 [%]	35-39 [%]	40+ [%]
15.0001	31,1	0,5	17,5	22,1	30,4	18,0	11,5
15.0003	30,0	1,5	16,2	31,9	27,0	17,6	5,9
15.0004	32,3	0,4	7,5	21,7	35,5	25,9	9,0
15.0005	30,8	1,6	14,5	31,7	19,4	23,1	9,7
15.0006	30,8	0,5	18,1	26,5	27,0	16,7	11,2
15.0009	31,4	1,0	11,8	25,5	29,4	20,6	11,8
15.0010	30,7	2,6	9,3	30,8	32,2	16,3	8,8
15.0011	30,0	2,4	16,6	31,2	26,3	17,1	6,3
15.0012	31,5	0,4	10,2	27,0	34,3	19,3	8,8
15.0015	29,5	3,1	16,1	31,7	28,0	17,4	3,7
15.0016	29,7	-	15,5	38,2	29,1	10,9	6,4
15.0017	31,0	3,6	9,8	27,7	29,5	20,5	8,9
15.0018	31,2	0,4	9,4	32,3	29,6	17,9	10,3
15.0019	31,4	1,0	12,0	21,0	36,0	19,0	11,0
15.0020	30,1	1,2	18,8	25,9	25,9	24,7	3,5
15.0022	30,8	-	15,2	31,5	26,1	20,7	6,5
15.0023	29,6	3,3	21,1	24,4	27,8	12,2	11,1
15.0024	30,8	-	17,1	27,6	30,9	14,6	9,8
15.0025	29,8	1,6	17,1	32,6	25,6	17,8	5,4
15.0027	29,7	5,2	15,6	31,2	24,7	14,3	9,1

Tabela 2.1.17: Struktura demograficzna pacjentek

ID	Średni wiek [lata]	Hospitalizacje pacjentek w wieku					
		0-18 [%]	19-24 [%]	25-29 [%]	30-34 [%]	35-39 [%]	40+ [%]
15.0029	30,6	0,8	17,2	29,5	22,1	25,4	4,9
15.0031	30,2	3,0	16,7	28,8	24,2	16,7	10,6
15.0032	31,0	-	13,0	26,8	35,8	15,4	8,9
15.0033	30,5	1,0	18,4	24,3	30,1	20,4	5,8
15.0034	29,8	0,7	14,1	37,6	24,2	19,5	4,0
15.0036	29,5	-	16,3	41,3	21,7	13,0	7,6
15.0037	30,2	-	12,9	34,4	35,5	9,7	7,5
15.0038	31,4	-	15,4	22,8	27,6	26,8	7,3
15.0040	30,5	-	25,3	17,6	28,6	18,7	9,9
15.0041	30,1	1,2	17,9	27,4	27,4	20,2	6,0
15.0043	30,5	-	13,2	34,0	30,2	11,3	11,3
15.0044	29,8	2,5	17,7	26,6	27,8	20,3	5,1
15.0045	30,7	0,7	14,8	27,4	29,6	20,7	6,7
15.0046	31,4	1,1	10,8	33,3	26,9	14,0	14,0
15.0048	31,2	-	16,7	28,3	25,0	18,3	11,7
15.0058	34,0	-	-	-	100,0	-	-
15.0065	23,5	25,0	50,0	-	25,0	-	-
15.0078	32,0	-	-	-	100,0	-	-
Woj.	30,9	1,0	13,4	27,6	29,9	19,7	8,4

Opracowanie DAiS na podstawie danych NFZ

Statystyki dotyczące miejsca zamieszkania hospitalizowanych pacjentek w odniesieniu do miejsca realizacji świadczeń prezentuje Tabela 2.1.18. W niniejszej analizie miasto na prawach powiatu i przylegający do niego powiat traktowane są jako jeden powiat, np. powiat m. Wrocław i powiat wrocławski.

Tabela 2.1.18: Struktura geograficzna pacjentek

ID	Hospitalizacje pacjentek			Średnia odległość pacjentki do szpitala	Odległość jaką przejechało 50% pacjentek	Udział pacjentek ze wsi [%]
	spoza województwa [%]	spoza powiatu, z tego samego województwa [%]	z tego samego powiatu [%]			
15.0001	5,1	12,9	82,0	18,5	9,4	56,2
15.0003	5,9	14,7	79,4	19,8	12,1	52,9
15.0004	6,9	33,0	60,2	38,1	17,4	34,8
15.0005	10,2	18,8	71,0	23,9	0,0	27,4
15.0006	10,2	25,6	64,2	18,9	10,7	46,0
15.0009	4,9	13,7	81,4	29,1	7,7	26,5
15.0010	4,8	7,5	87,7	14,9	9,1	53,7
15.0011	6,3	4,4	89,3	12,9	4,6	35,6
15.0012	8,8	16,4	74,8	28,9	12,7	37,2
15.0015	3,1	42,9	54,0	22,7	12,4	67,1
15.0016	4,5	12,7	82,7	10,7	11,0	48,2
15.0017	-	30,4	69,6	10,5	9,4	42,0
15.0018	7,6	10,8	81,6	25,9	0,0	24,2
15.0019	2,0	12,0	86,0	16,3	15,2	56,0
15.0020	41,2	1,2	57,6	14,6	13,8	75,3
15.0022	-	20,7	79,3	13,7	12,3	64,1
15.0023	5,6	8,9	85,6	16,7	4,0	43,3
15.0024	2,4	33,3	64,2	13,9	10,4	59,3
15.0025	2,3	31,0	66,7	23,1	11,6	50,4
15.0027	5,2	18,2	76,6	21,7	13,0	50,6
15.0029	1,6	23,8	74,6	10,9	11,9	59,8
15.0031	12,1	28,8	59,1	21,3	20,6	37,9
15.0032	8,9	23,6	67,5	18,0	18,0	65,0
15.0033	9,7	6,8	83,5	13,7	12,1	67,0
15.0034	18,8	32,9	48,3	22,2	18,0	69,8
15.0036	1,1	35,9	63,0	14,3	13,6	78,3
15.0037	4,3	20,4	75,3	18,9	11,3	62,4
15.0038	2,4	30,1	67,5	15,8	12,3	46,3
15.0040	3,3	22,0	74,7	21,5	17,4	57,1

Tabela 2.1.18: Struktura geograficzna pacjentek

ID	Hospitalizacje pacjentek			Średnia odległość pacjentki do szpitala	Odległość jaką przejechało 50% pacjentek	Udział pacjentek ze wsi [%]
	spoza województwa [%]	spoza powiatu, z tego samego województwa [%]	z tego samego powiatu [%]			
15.0041	29,8	4,8	65,5	12,0	9,6	46,4
15.0043	3,8	28,3	67,9	15,9	13,1	58,5
15.0044	5,1	31,6	63,3	24,8	16,0	48,1
15.0045	3,7	39,3	57,0	16,9	10,4	57,8
15.0046	22,6	19,4	58,1	24,2	17,2	71,0
15.0048	45,0	5,0	50,0	35,5	22,0	38,3
15.0058	-	-	100,0	8,7	8,7	100,0
15.0065	-	75,0	25,0	22,7	21,9	50,0
15.0078	50,0	50,0	-	61,9	61,9	50,0
Woj.	7,7	22,5	69,7	23,1	12,3	47,4

Opracowanie DAiS na podstawie danych NFZ

Tabela 2.1.19: Udział hospitalizacji w szpitalach wg najczęściej sprawozdawanych produktów

ID	Liczba hospitalizacji [tys.]	M16 [%]	M15 [%]	M17 [%]	Hospitalizacja z... [%]	M30 [%]	Pozostałe produkty [%]
15.0001	0,2	97,2	1,8	0,9	-	-	-
15.0003	0,2	11,3	82,8	1,0	-	4,9	-
15.0004	1,1	77,7	17,3	4,9	-	-	0,1
15.0005	0,2	59,1	39,8	1,1	-	-	-
15.0006	0,2	32,1	67,4	-	-	-	0,5
15.0009	0,1	52,0	48,0	-	-	-	-
15.0010	0,2	93,4	6,6	-	-	-	-
15.0011	0,2	23,9	76,1	-	-	-	-
15.0012	0,3	95,6	2,9	-	1,5	-	-
15.0015	0,2	75,8	24,2	-	-	-	-
15.0016	0,1	63,6	36,4	-	-	-	-
15.0017	0,1	28,6	71,4	-	-	-	-
15.0018	0,2	15,7	84,3	-	-	-	-
15.0019	0,1	45,0	49,0	5,0	-	-	1,0
15.0020	0,1	94,1	3,5	-	1,2	-	1,2
15.0022	0,1	35,9	57,6	4,3	2,2	-	-
15.0023	0,1	97,8	2,2	-	-	-	-
15.0024	0,1	50,4	48,0	-	1,6	-	-
15.0025	0,1	57,4	41,9	0,8	-	-	-
15.0027	0,1	62,3	36,4	-	-	-	1,3
15.0029	0,1	9,8	90,2	-	-	-	-
15.0031	0,1	84,8	12,1	-	-	-	3,0
15.0032	0,1	10,6	89,4	-	-	-	-
15.0033	0,1	56,3	42,7	1,0	-	-	-
15.0034	0,1	76,5	20,1	-	3,4	-	-
15.0036	0,1	75,0	25,0	-	-	-	-
15.0037	0,1	43,0	57,0	-	-	-	-
15.0038	0,1	87,8	12,2	-	-	-	-
15.0040	0,1	84,6	15,4	-	-	-	-
15.0041	0,1	97,6	1,2	-	-	-	1,2
15.0043	0,1	24,5	75,5	-	-	-	-
15.0044	0,1	64,6	34,2	-	-	-	1,3
15.0045	0,1	60,0	39,3	-	-	-	0,7
15.0046	0,1	71,0	28,0	1,1	-	-	-
15.0048	0,1	95,0	-	1,7	-	-	3,3
15.0058	0,0	-	100,0	-	-	-	-
15.0065	0,0	100,0	-	-	-	-	-
15.0078	0,0	-	100,0	-	-	-	-
Woj.	5,5	62,5	35,5	1,4	0,3	0,2	0,2

Opracowanie DAiS na podstawie danych NFZ

Tabela 2.1.20: Nazwy najczęstszych produktów

Pełna nazwa produktu
M16 zagrażające lub dokonane poronienie, zakończenie ciąży obumarłej
M15 małe zabiegi górnej części układu rozrodczego
M17 indukcja poronienia
Hospitalizacja z przyczyn nieujętych gdzie indziej
M30 leczenie zachowawcze w innych chorobach układu rozrodczego

Opracowanie DAiS na podstawie danych NFZ

W tabeli 2.1.21 przeanalizowano tryby wypisów pacjentek po zakończeniu hospitalizacji realizowanej z rozpoznaniem wchodzącym w skład analizowanej podgrupy.

Tabela 2.1.21: Informacje o trybach wypisu ze szpitala

ID	Zakończenie procesu leczenia ¹ [%]	Skierowanie do innego szpitala [%]	Skierowanie do dalszej opieki [%]
15.0001	100,00	-	-
15.0003	97,55	-	2,45
15.0004	67,76	0,09	32,16
15.0005	25,27	-	74,73
15.0006	100,00	-	-
15.0009	100,00	-	-
15.0010	99,56	0,44	-
15.0011	100,00	-	-
15.0012	99,27	-	0,73
15.0015	100,00	-	-
15.0016	0,91	-	99,09
15.0017	70,54	-	29,46
15.0018	99,55	-	0,45
15.0019	100,00	-	-
15.0020	58,82	1,18	40,00
15.0022	88,04	-	11,96
15.0023	100,00	-	-
15.0024	100,00	-	-
15.0025	86,82	-	13,18
15.0027	7,79	-	92,21
15.0029	8,20	-	91,80
15.0031	100,00	-	-
15.0032	100,00	-	-
15.0033	78,64	-	21,36
15.0034	55,03	-	44,97
15.0036	41,30	-	58,70
15.0037	1,08	-	98,92
15.0038	100,00	-	-
15.0040	-	-	100,00
15.0041	96,43	-	3,57
15.0043	5,66	-	94,34
15.0044	2,53	-	97,47
15.0045	100,00	-	-
15.0046	98,92	-	1,08
15.0048	100,00	-	-
15.0058	-	-	100,00
15.0065	-	-	100,00
15.0078	100,00	-	-
Woj.	75,38	0,05	24,56

¹ Bez wystawienia skierowania do dalszej opieki
Opracowanie DAiS na podstawie danych NFZ

W tabeli 2.1.22 zaprezentowano statystyki dotyczące czasu hospitalizacji pacjentów (w dniach) z rozpoznaniem z analizowanej podgrupy chorób w poszczególnych szpitalach w województwie.

Tabela 2.1.22: Statystyki dotyczące czasu pobytu

ID	Średnia czasu pobytu [dni]	Standaryzowana średnia czasu pobytu [dni] ¹	Mediana czasu pobytu [dni]	Odchylenie standardowe czasu pobytu [dni]	Hospitalizacje, dla których data przyjęcia równa się dacie wypisu [%]	Hospitalizacje trwające poniżej 4 dni [%]
15.0001	2,1	1,6	2,0	1,1	2,8	93,1
15.0003	1,4	1,7	1,0	1,4	32,4	90,7
15.0004	1,0	1,6	1,0	1,2	30,2	97,6
15.0005	1,9	1,6	2,0	1,3	7,0	92,5
15.0006	1,6	1,6	1,0	1,2	5,1	94,0
15.0009	1,1	1,6	1,0	0,9	30,4	99,0
15.0010	1,4	1,6	1,0	1,1	16,3	93,4
15.0011	1,0	1,7	1,0	1,3	46,8	95,1
15.0012	1,8	1,6	1,0	1,4	1,5	92,7
15.0015	1,4	1,7	1,0	1,5	29,8	92,5
15.0016	1,9	1,7	1,0	1,8	4,5	87,3
15.0017	1,6	1,6	1,0	1,2	8,9	92,9
15.0018	1,4	1,6	1,0	2,0	13,9	96,0
15.0019	1,6	1,6	1,0	1,2	14,0	88,0
15.0020	2,7	1,6	2,0	2,1	4,7	82,4
15.0022	1,3	1,6	1,0	0,9	18,5	93,5
15.0023	2,5	1,7	2,0	1,7	3,3	80,0
15.0024	1,3	1,6	1,0	1,3	30,1	95,9
15.0025	1,5	1,7	2,0	0,9	24,8	95,3
15.0027	1,6	1,6	1,0	1,4	11,7	93,5
15.0029	2,0	1,6	2,0	0,9	4,9	93,4
15.0031	1,3	1,7	1,0	1,0	19,7	95,5
15.0032	1,2	1,6	1,0	1,2	34,1	93,5
15.0033	1,9	1,6	1,0	1,6	5,8	91,3
15.0034	1,6	1,7	1,0	1,2	18,8	95,3
15.0036	1,0	1,7	1,0	0,8	35,9	97,8
15.0037	1,1	1,6	1,0	0,6	21,5	97,8
15.0038	1,1	1,6	1,0	1,1	41,5	94,3
15.0040	1,5	1,7	1,0	0,9	4,4	95,6
15.0041	1,3	1,6	1,0	1,1	25,0	91,7
15.0043	1,9	1,6	2,0	1,0	-	96,2
15.0044	1,0	1,7	1,0	0,9	29,1	93,7
15.0045	0,6	1,6	-	0,5	51,1	99,3
15.0046	2,3	1,6	2,0	1,3	2,2	91,4
15.0048	2,3	1,6	2,0	1,1	3,3	88,3
15.0058	-	1,6	-	-	100,0	100,0
15.0065	-	1,8	-	-	100,0	100,0
15.0078	-	1,6	-	-	100,0	100,0
Woj.	1,4	1,6	1,0	1,3	20,6	94,1

¹ Czas pobytu standaryzowano według płci, wieku oraz liczby pacjentów.
Opracowanie DAiS na podstawie danych NFZ

2.1.2 Ciężce pozamaciczne i zaśniadowe

W 2016 roku w województwie wielkopolskim odnotowano 0,51 tys. hospitalizacji z powodu rozpoznań, zakwalifikowanych jako Ciężce pozamaciczne i zaśniadowe (dalej: podgrupa)¹¹, co stanowiło 0,72% wszystkich hospitalizacji z powodu rozpoznań, które zakwalifikowano do grupy cięża, poród, połóg. W ramach analizowanej grupy brane były pod uwagę kobiety w wieku rozrodczym, czyli w wieku 15-51 lat.

¹¹W analizowanej podgrupie zostały uwzględnione następujące rozpoznania wg Międzynarodowej Klasyfikacji Chorób i Problemów Zdrowotnych ICD10: O00, O01.

Mapa 2.1.5: Liczba hospitalizacji na 100 tys. kobiet w wieku rozrodczym oraz struktura hospitalizacji względem miejsca zamieszkania pacjentki

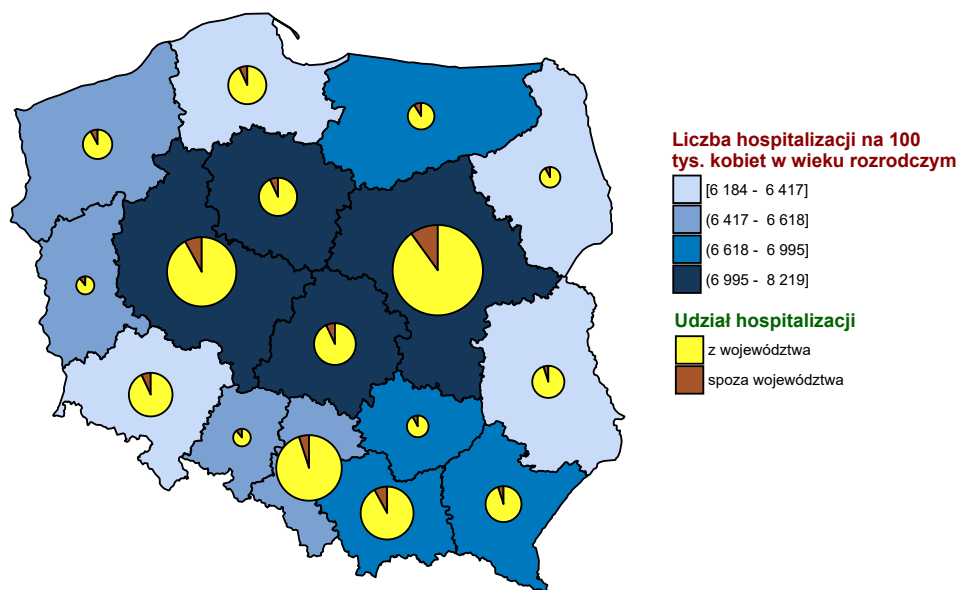

Opracowanie DAiS na podstawie danych z NFZ i GUS

Wykres 2.1.9: Liczba hospitalizacji na 100 tys. kobiet w wieku rozrodczym

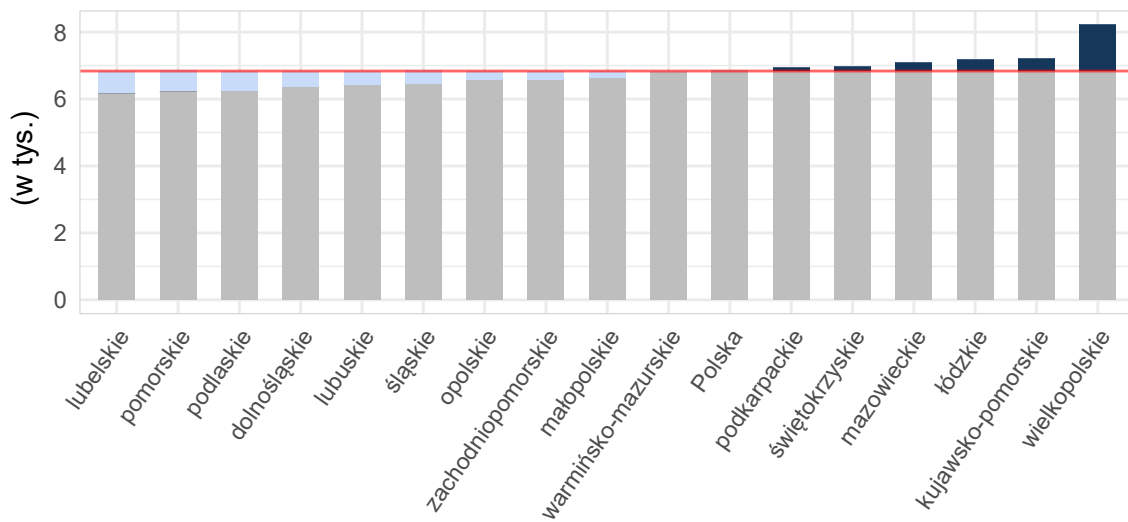

Opracowanie DAiS na podstawie danych z NFZ i GUS

Tabela 2.1.23: Podstawowe statystyki dotyczące liczby i struktury hospitalizacji w poszczególnych województwach

Woj.	Łączna liczba hospitalizacji (w tym tryb jednodniowy) [tys.]	Liczba hospitalizacji trwających 1 dzień (bez trybu jednodniowego) [tys.]	Liczba hospitalizacji spoza województwa [%]	Liczba hospitalizacji na 100 tys. kobiet w wieku rozrodczym	Liczba hospitalizacji pacjentek z tego woj. w innych woj.
dolnośląskie	0,43	0,01	8,22	60,91	42
kujawsko-pomorskie	0,29	0,01	5,92	56,32	18
lubelskie	0,24	0,01	8,20	47,49	34
lubuskie	0,13	0,00	11,28	53,93	24
łódzkie	0,35	0,01	7,41	60,11	33
małopolskie	0,43	0,01	9,22	51,18	32
mazowieckie	0,88	0,01	11,72	66,82	49
opolskie	0,11	0,01	8,26	44,87	22
podkarpackie	0,29	0,01	6,83	54,99	29
podlaskie	0,14	0,01	6,38	48,86	12
pomorskie	0,34	0,01	6,49	59,33	21
śląskie	0,62	0,01	5,63	57,30	27
świętokrzyskie	0,15	0,00	11,18	51,47	33
warmińsko-mazurskie	0,21	0,00	5,83	58,59	31
wielkopolskie	0,51	0,02	8,66	58,92	22
zachodniopomorskie	0,26	0,01	11,07	63,80	24
Polska	5,39	0,13	8,41	57,56	453

Opracowanie DAiS na podstawie danych z NFZ i GUS

Liczba świadczeniodawców w województwie wielkopolskim, którzy hospitalizowali przynajmniej jedną pacjentkę z analizowaną przyczyną wyniosła 36. Z kolei 80% wszystkich hospitalizacji w województwie wielkopolskim z powodu rozpoznanych wchodzących w skład analizowanej podgrupy zostało wykazane przez 16 świadczeniodawców.

Tabela 2.1.24: Lista świadczeniodawców hospitalizujących co najmniej jedną pacjentkę

ID	Nazwa	Powiat	Poziom ref.
15.0001	Wojewódzki Szpital Zespolony w Koninie	m.Konin	2
15.0003	Wojewódzki Szpital Zespolony im. Ludwika Perzyny w Kaliszu	m.Kalisz	2
15.0004	Ginekologiczno - Położniczy Szpital Kliniczny Uniwersytetu Medycznego im. Karola Marcinkowskiego w Poznaniu	m.Poznań	3
15.0005	Szpital Specjalistyczny w Pile im. Stanisława Staszica	pilski	2
15.0006	Wojewódzki Szpital Zespolony w Lesznie	m.Leszno	2
15.0009	Specjalistyczny ZOZ Nad Matką i Dzieckiem w Poznaniu	m.Poznań	2
15.0010	Zespół Zakładów Opieki Zdrowotnej Ostrów Wielkopolski	ostrowski	2
15.0011	Szpital Pomnik Chrztu Polski	gnieźnieński	1
15.0012	Szpital Wojewódzki w Poznaniu	m.Poznań	2
15.0015	Pleszewskie Centrum Medyczne w Pleszewie sp. z o.o.	pleszewski	2
15.0016	SP ZOZ w Krotoszynie	krotoszyński	1
15.0017	Szpital Powiatowy im. Tadeusza Malińskiego w Śremie sp. z o.o.	śremski	1
15.0018	Szpital Miejski im. Franciszka Raszei	m.Poznań	2
15.0019	SP ZOZ w Szamotułach	szamotulski	1
15.0020	SP ZOZ w Kępnie	kępiński	1
15.0022	SP ZOZ im. Doktora Kazimierza Hołogi	nowotomyski	1
15.0023	ZOZ w Wągrowcu	wągrowiecki	1
15.0024	Szpital Powiatowy w Jarocinie	jarociński	1
15.0025	Szpital Średzki Serca Jezusowego sp. z o.o.	średzki	1
15.0027	Szpital Powiatowy im. Alfreda Sokołowskiego w Złotowie	złotowski	1
15.0029	SP ZOZ w Kościanie	kościański	1
15.0031	Szpital Powiatowy im. Jana Pawła II w Trzciance	czarnkowsko-trzcianecki	1
15.0032	SP ZOZ w Kole	kolski	1
15.0033	SP ZOZ w Turku	turecki	1
15.0034	SP ZOZ w Wolsztynie	wolsztyński	1
15.0036	SP ZOZ w Stupcy	stupecki	1

Tabela 2.1.24: Lista świadczeniodawców hospitalizujących co najmniej jedną pacjentkę

ID	Nazwa	Powiat	Poziom ref.
15.0037	SP ZOZ w Gostyniu	gostyński	1
15.0038	Szpital Powiatowy we Wrześni sp. z o.o.	wrzesiński	1
15.0040	Zespół Zakładów Opieki Zdrowotnej	czarnkowsko-trzcianecki	1
15.0041	Szpital Powiatowy w Rawiczu sp. z o.o.	rawicki	1
15.0043	Szpital Powiatowy im. prof Romana Drewsa	chodzieski	1
15.0044	SP ZOZ w Obornikach	obornicki	1
15.0045	SP ZOZ w Grodzisku Wielkopolskim	grodziski	1
15.0046	Ostrzeszowskie Centrum Zdrowia sp. z o.o.	ostrzeszowski	1
15.0047	Szpital Powiatowy w Wyrzysku sp. z o.o.	pilski	-
15.0048	SP ZOZ w Międzychodzie	międzychodzki	1

Opracowanie DAiS na podstawie danych NFZ

Największy świadczeniodawca (pod względem liczby hospitalizacji) sprawozdał 0,2 tys. hospitalizacji dla 0,19 tys. pacjentek. Tym samym 39,76% hospitalizacji z całego województwa odnotowano u tego świadczeniodawcy. Tabela 2.1.25 prezentuje szczegółowe informacje dotyczące liczby hospitalizacji i liczbę pacjentek hospitalizowanych w ramach poszczególnych świadczeniodawców.

Tabela 2.1.25: Liczba hospitalizacji wykazanych przez świadczeniodawców

ID	Liczba pacjentek [tys.]	Łączna liczba hospitalizacji (w tym tryb jednodniowy) [tys.]	Liczba hospitalizacji trwających 1 dzień (bez trybu jednodniowego) [tys.]	Liczba hospitalizacji jednodniowych [tys.]	Procent hospitalizacji w województwie [%]	Skumulowany procent hospitalizacji w województwie [%]
15.0004	0,19	0,20	0,01	-	39,8	39,8
15.0012	0,02	0,02	0,00	-	4,3	44,1
15.0006	0,02	0,02	0,00	-	3,9	48,0
15.0003	0,02	0,02	0,00	-	3,5	51,6
15.0001	0,02	0,02	0,00	-	3,3	54,9
15.0011	0,02	0,02	-	-	3,3	58,3
15.0005	0,01	0,01	0,00	-	2,8	61,0
15.0018	0,01	0,01	-	-	2,8	63,8
15.0041	0,01	0,01	-	-	2,8	66,5
15.0009	0,01	0,01	-	-	2,6	69,1
15.0015	0,01	0,01	0,00	-	2,4	71,5
15.0029	0,01	0,01	0,00	-	2,0	73,4
15.0036	0,01	0,01	-	-	1,8	75,2
15.0038	0,01	0,01	-	-	1,8	77,0
15.0010	0,01	0,01	0,00	-	1,6	78,5
15.0016	0,01	0,01	-	-	1,6	80,1
15.0020	0,01	0,01	-	-	1,6	81,7
15.0031	0,01	0,01	-	-	1,6	83,3
15.0034	0,01	0,01	-	-	1,6	84,8
15.0044	0,01	0,01	-	-	1,6	86,4
15.0019	0,01	0,01	-	-	1,2	87,6
15.0022	0,01	0,01	0,00	-	1,2	88,8
15.0023	0,01	0,01	-	-	1,2	90,0
15.0017	0,00	0,00	-	-	1,0	90,9
15.0032	0,00	0,00	-	-	1,0	91,9
15.0037	0,00	0,00	-	-	1,0	92,9
15.0040	0,00	0,00	-	-	1,0	93,9
15.0043	0,00	0,00	-	-	1,0	94,9
15.0045	0,00	0,00	-	-	1,0	95,9
15.0048	0,00	0,00	-	-	1,0	96,9
15.0024	0,00	0,00	-	-	0,8	97,6
15.0046	0,00	0,00	-	-	0,8	98,4
15.0027	0,00	0,00	-	-	0,6	99,0
15.0025	0,00	0,00	0,00	-	0,4	99,4
15.0033	0,00	0,00	-	-	0,4	99,8

Tabela 2.1.25: Liczba hospitalizacji wykazanych przez świadczeniodawców

ID	Liczba pacjentek [tys.]	Łączna liczba hospitalizacji (w tym tryb jednolubny) [tys.]	Liczba hospitalizacji trwających 1 dzień (bez trybu jednolubnego) [tys.]	Liczba hospitalizacji jednolubnych [tys.]	Procent hospitalizacji w województwie [%]	Skumulowany procent hospitalizacji w województwie [%]
15.0047	0,00	0,00	-	-	0,2	100,0
Woj.	0,47	0,51	0,02	-	100,0	100,0

Opracowanie DAiS na podstawie danych NFZ

Przeprowadzono analizę mającą na celu odpowiedź na pytanie na jakich oddziałach¹² i w ramach jakich zakresów w 2016 roku były hospitalizowane pacjentki z analizowaną przyczyną. Największą liczbą hospitalizacji charakteryzowały się oddziały: Oddział położniczo-ginekologiczny oraz Oddział ginekologii onkologicznej. Hospitalizacje na tych dwóch oddziałach stanowiły łącznie 99,8% hospitalizacji w analizowanej grupie. Natomiast najwięcej hospitalizacji sprawozdano w ramach zakresów: Położnictwo i ginekologia - hospitalizacja III poziom referencyjny oraz Położnictwo i ginekologia - hospitalizacja. Hospitalizacje w ramach tych dwóch zakresów stanowiły łącznie 66,9%.

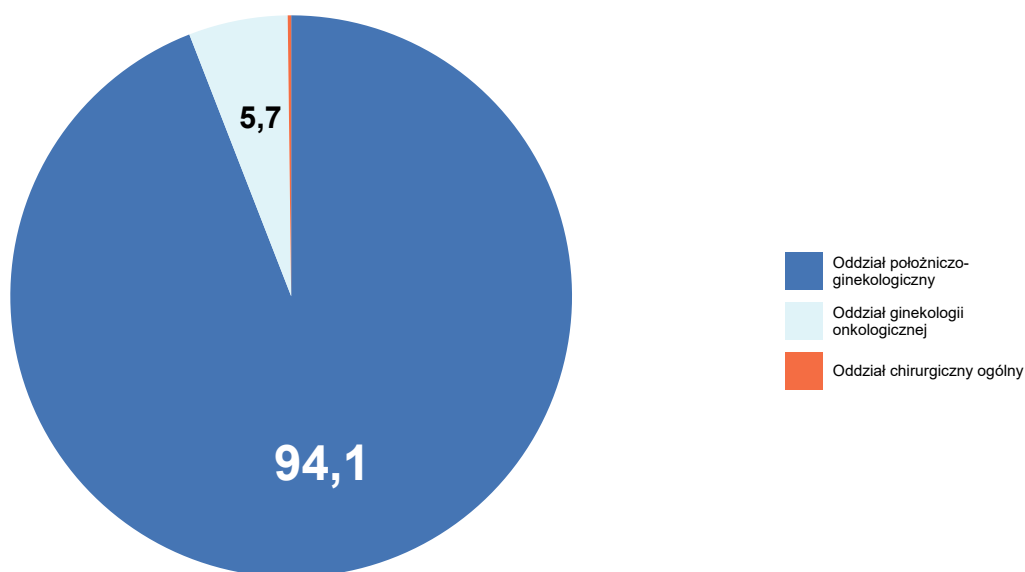
Wykres 2.1.10: Rozkład hospitalizacji wg oddziałów

Opracowanie DAiS na podstawie danych NFZ

¹²Przez oddział rozumie się VIII część kodu resortowego, charakteryzującego komórkę organizacyjną przedsiębiorstwa podmiotu leczniczego (Rozporządzenie Ministra Zdrowia z dnia 17 maja 2012 r. w sprawie systemu resortowych kodów identyfikacyjnych oraz szczegółowego sposobu ich nadawania (Dz. U. 2012 poz. 594))

Wykres 2.1.11: Rozkład hospitalizacji wg zakresów

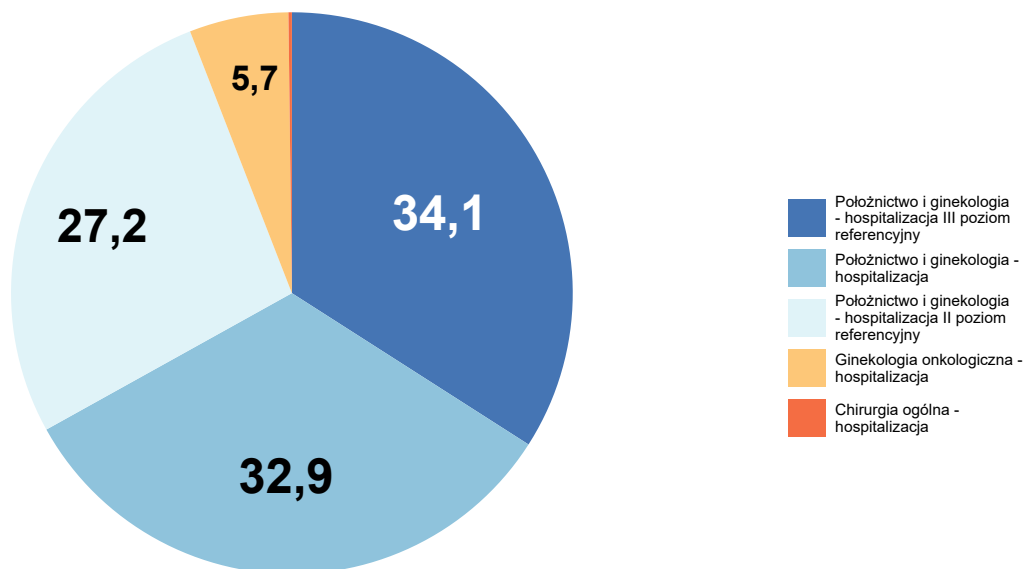

Opracowanie DAiS na podstawie danych NFZ

Szczegółowe dane odnośnie liczby hospitalizacji na poszczególnych oddziałach i w ramach poszczególnych zakresów prezentują Tabela 2.1.26 oraz Tabela 2.1.27. Ze względu na występującą możliwość sprawozdania tej samej hospitalizacji na kilku oddziałach lub zakresach, liczba hospitalizacji w danym szpitalu liczona według zakresów i według oddziałów niekoniecznie jest taka sama.

Tabela 2.1.26: Liczba hospitalizacji wykazanych przez świadczeniodawców wg oddziałów

ID	Oddział chirurgiczny ogólny [tys.]	Oddział ginekologii onkologicznej [tys.]	Oddział położniczo-ginekologiczny [tys.]	Suma [tys.]
15.0004	-	0,03	0,17	0,20
15.0012	-	-	0,02	0,02
15.0006	-	-	0,02	0,02
15.0003	-	-	0,02	0,02
15.0001	-	-	0,02	0,02
15.0011	-	-	0,02	0,02
15.0005	-	-	0,01	0,01
15.0018	-	-	0,01	0,01
15.0041	-	-	0,01	0,01
15.0009	-	-	0,01	0,01
15.0015	-	-	0,01	0,01
15.0029	-	-	0,01	0,01
15.0036	-	-	0,01	0,01
15.0038	-	-	0,01	0,01
15.0010	-	-	0,01	0,01

Tabela 2.1.26: Liczba hospitalizacji wykazanych przez świadczeniodawców wg oddziałów

ID	Oddział chirurgiczny ogólny [tys.]	Oddział ginekologii onkologicznej [tys.]	Oddział położniczo-ginekologiczny [tys.]	Suma [tys.]
15.0016	-	-	0,01	0,01
15.0020	-	-	0,01	0,01
15.0031	-	-	0,01	0,01
15.0034	-	-	0,01	0,01
15.0044	-	-	0,01	0,01
15.0019	-	-	0,01	0,01
15.0022	-	-	0,01	0,01
15.0023	-	-	0,01	0,01
15.0017	-	-	0,00	0,00
15.0032	-	-	0,00	0,00
15.0037	-	-	0,00	0,00
15.0040	-	-	0,00	0,00
15.0043	-	-	0,00	0,00
15.0045	-	-	0,00	0,00
15.0048	-	-	0,00	0,00
15.0024	-	-	0,00	0,00
15.0046	-	-	0,00	0,00
15.0027	-	-	0,00	0,00
15.0025	-	-	0,00	0,00
15.0033	-	-	0,00	0,00
15.0047	0,00	-	-	0,00
Woj.	0,00	0,03	0,48	0,51

Opracowanie DAiS na podstawie danych NFZ

Tabela 2.1.27: Liczba hospitalizacji wykazanych przez świadczeniodawców wg zakresów

ID	Chirurgia ogólna - hospitalizacja [tys.]	Ginekologia onkologiczna - hospitalizacja [tys.]	Położnictwo i ginekologia - hospitalizacja [tys.]	Położnictwo i ginekologia - hospitalizacja II poziom referencyjny [tys.]	Położnictwo i ginekologia - hospitalizacja III poziom referencyjny [tys.]	Suma [tys.]
15.0004	-	0,03	-	-	0,17	0,20
15.0012	-	-	-	0,02	-	0,02
15.0006	-	-	-	0,02	-	0,02
15.0003	-	-	-	0,02	-	0,02
15.0001	-	-	-	0,02	-	0,02
15.0011	-	-	0,02	-	-	0,02
15.0005	-	-	-	0,01	-	0,01
15.0018	-	-	-	0,01	-	0,01
15.0041	-	-	0,01	-	-	0,01
15.0009	-	-	-	0,01	-	0,01
15.0015	-	-	-	0,01	-	0,01
15.0029	-	-	0,01	-	-	0,01
15.0036	-	-	0,01	-	-	0,01
15.0038	-	-	0,01	-	-	0,01
15.0010	-	-	-	0,01	-	0,01
15.0016	-	-	0,01	-	-	0,01

Tabela 2.1.27: Liczba hospitalizacji wykazanych przez świadczeniodawców wg zakresów

ID	Chirurgia ogólna - hospitalizacja [tys.]	Ginekologia onkologiczna - hospitalizacja [tys.]	Położnictwo i ginekologia - hospitalizacja [tys.]	Położnictwo i ginekologia - hospitalizacja II poziom referencyjny [tys.]	Położnictwo i ginekologia - hospitalizacja III poziom referencyjny [tys.]	Suma [tys.]
15.0020	-	-	0,01	-	-	0,01
15.0031	-	-	0,01	-	-	0,01
15.0034	-	-	0,01	-	-	0,01
15.0044	-	-	0,01	-	-	0,01
15.0019	-	-	0,01	-	-	0,01
15.0022	-	-	0,01	-	-	0,01
15.0023	-	-	0,01	-	-	0,01
15.0017	-	-	0,00	-	-	0,00
15.0032	-	-	0,00	-	-	0,00
15.0037	-	-	0,00	-	-	0,00
15.0040	-	-	0,00	-	-	0,00
15.0043	-	-	0,00	-	-	0,00
15.0045	-	-	0,00	-	-	0,00
15.0048	-	-	0,00	-	-	0,00
15.0024	-	-	0,00	-	-	0,00
15.0046	-	-	0,00	-	-	0,00
15.0027	-	-	0,00	-	-	0,00
15.0025	-	-	0,00	-	-	0,00
15.0033	-	-	0,00	-	-	0,00
15.0047	0,00	-	-	-	-	0,00
Woj.	0,00	0,03	0,17	0,14	0,17	0,51

Opracowanie DAiS na podstawie danych NFZ

W Tabeli 2.1.28 zostały zaprezentowane dane dotyczące struktury demograficznej pacjentek podczas poszczególnych hospitalizacji - średni wiek oraz udział pacjentek w różnych grupach wiekowych.

Tabela 2.1.28: Struktura demograficzna pacjentek

ID	Średni wiek [lata]	Hospitalizacje pacjentek w wieku					
		0-18 [%]	19-24 [%]	25-29 [%]	30-34 [%]	35-39 [%]	40+ [%]
15.0001	30,6	5,9	5,9	17,6	52,9	17,6	-
15.0003	29,7	-	16,7	33,3	38,9	5,6	5,6
15.0004	31,0	-	11,4	24,3	39,6	20,3	4,5
15.0005	29,0	-	28,6	35,7	21,4	14,3	-
15.0006	29,8	5,0	-	40,0	40,0	15,0	-
15.0009	31,8	-	-	23,1	53,8	23,1	-
15.0010	30,5	-	12,5	37,5	25,0	25,0	-
15.0011	30,9	-	11,8	41,2	23,5	11,8	11,8
15.0012	31,0	-	13,6	27,3	36,4	9,1	13,6
15.0015	33,5	-	-	25,0	33,3	41,7	-
15.0016	29,2	-	25,0	25,0	37,5	12,5	-
15.0017	31,6	-	20,0	20,0	20,0	40,0	-
15.0018	32,0	-	7,1	28,6	28,6	28,6	7,1
15.0019	28,2	-	33,3	16,7	50,0	-	-
15.0020	32,6	-	-	25,0	37,5	25,0	12,5
15.0022	28,5	-	33,3	16,7	33,3	-	16,7
15.0023	26,5	-	33,3	50,0	-	16,7	-
15.0024	29,0	-	25,0	25,0	25,0	25,0	-
15.0025	30,0	-	-	50,0	50,0	-	-
15.0027	30,3	-	33,3	-	66,7	-	-
15.0029	29,0	-	20,0	20,0	50,0	10,0	-
15.0031	30,9	-	-	37,5	50,0	12,5	-
15.0032	31,4	-	20,0	20,0	20,0	40,0	-
15.0033	31,0	-	-	-	100,0	-	-

Tabela 2.1.28: Struktura demograficzna pacjentek

ID	Średni wiek [lata]	Hospitalizacje pacjentek w wieku					
		0-18 [%]	19-24 [%]	25-29 [%]	30-34 [%]	35-39 [%]	40+ [%]
15.0034	30,6	-	12,5	12,5	50,0	25,0	-
15.0036	30,8	-	11,1	33,3	22,2	33,3	-
15.0037	29,8	-	20,0	20,0	40,0	20,0	-
15.0038	31,6	-	-	22,2	66,7	-	11,1
15.0040	32,8	-	-	20,0	40,0	40,0	-
15.0041	26,9	-	42,9	42,9	7,1	7,1	-
15.0043	29,0	-	20,0	20,0	60,0	-	-
15.0044	29,2	-	-	50,0	37,5	12,5	-
15.0045	29,0	-	20,0	-	80,0	-	-
15.0046	31,0	-	25,0	-	50,0	25,0	-
15.0047	18,0	100,0	-	-	-	-	-
15.0048	33,6	-	-	20,0	60,0	-	20,0
Woj.	30,6	0,6	12,6	26,6	38,6	17,7	3,9

Opracowanie DAiS na podstawie danych NFZ

Statystyki dotyczące miejsca zamieszkania hospitalizowanych pacjentek w odniesieniu do miejsca realizacji świadczeń prezentuje Tabela 2.1.29. W niniejszej analizie miasto na prawach powiatu i przylegający do niego powiat traktowane są jako jeden powiat, np. powiat m. Wrocław i powiat wrocławski.

Tabela 2.1.29: Struktura geograficzna pacjentek

ID	Hospitalizacje pacjentek			Średnia odległość pacjentki do szpitala	Odległość jaką przejechało 50% pacjentek	Udział pacjentek ze wsi [%]
	spoza województwa [%]	spoza powiatu, z tego samego województwa [%]	z tego samego powiatu [%]			
15.0001	-	23,5	76,5	13,7	9,4	47,1
15.0003	11,1	22,2	66,7	17,9	5,8	27,8
15.0004	8,9	44,1	47,0	49,7	32,1	32,7
15.0005	7,1	21,4	71,4	9,0	0,0	14,3
15.0006	10,0	25,0	65,0	15,7	15,9	70,0
15.0009	7,7	15,4	76,9	36,1	15,8	23,1
15.0010	-	12,5	87,5	14,2	13,4	62,5
15.0011	-	11,8	88,2	9,3	0,0	17,6
15.0012	-	27,3	72,7	16,6	12,4	50,0
15.0015	-	58,3	41,7	16,4	19,0	50,0
15.0016	12,5	12,5	75,0	26,6	12,0	50,0
15.0017	-	60,0	40,0	15,4	17,0	40,0
15.0018	7,1	21,4	71,4	31,9	3,8	21,4
15.0019	16,7	-	83,3	27,2	17,6	66,7
15.0020	12,5	12,5	75,0	8,9	8,6	50,0
15.0022	16,7	16,7	66,7	10,9	6,2	33,3
15.0023	16,7	33,3	50,0	87,6	10,6	33,3
15.0024	25,0	25,0	50,0	48,0	18,6	75,0
15.0025	-	50,0	50,0	7,1	7,1	50,0
15.0027	-	33,3	66,7	84,2	16,8	33,3
15.0029	10,0	20,0	70,0	51,7	4,4	40,0
15.0031	12,5	-	87,5	21,3	30,2	25,0
15.0032	-	40,0	60,0	11,6	0,0	20,0
15.0033	-	-	100,0	16,3	16,3	-
15.0034	-	37,5	62,5	10,9	5,0	87,5
15.0036	-	22,2	77,8	13,1	8,7	77,8
15.0037	-	-	100,0	7,6	11,3	80,0
15.0038	-	-	100,0	5,0	0,0	55,6
15.0040	-	20,0	80,0	16,1	17,4	80,0
15.0041	64,3	7,1	28,6	16,2	13,8	71,4
15.0043	-	-	100,0	10,6	13,1	80,0
15.0044	-	25,0	75,0	9,3	0,0	37,5
15.0045	-	20,0	80,0	8,6	11,4	40,0
15.0046	25,0	25,0	50,0	34,6	12,5	50,0
15.0047	-	-	100,0	17,0	17,0	100,0

Tabela 2.1.29: Struktura geograficzna pacjentek

ID	Hospitalizacje pacjentek			Średnia odległość pacjentki do szpitala	Odległość jaką przejechało 50% pacjentek	Udział pacjentek ze wsi [%]
	spoza województwa [%]	spoza powiatu, z tego samego województwa [%]	z tego samego powiatu [%]			
15.0048	20,0	-	80,0	13,0	0,0	40,0
Woj.	8,7	29,9	61,4	31,7	14,3	40,7

Opracowanie DAiS na podstawie danych NFZ

Tabela 2.1.30: Udział hospitalizacji w szpitalach wg najczęściej sprawozdawanych produktów

ID	Liczba hospitalizacji [tys.]	M14 [%]	M27 [%]	M13 [%]	M30 [%]	Hospitalizacja przed... [%]	Pozostałe produkty [%]
15.0001	0,0	76,5	11,8	5,9	5,9	-	-
15.0003	0,0	72,2	16,7	11,1	-	-	-
15.0004	0,2	39,6	49,5	2,5	7,9	-	0,5
15.0005	0,0	35,7	64,3	-	-	-	-
15.0006	0,0	55,0	15,0	25,0	-	-	5,0
15.0009	0,0	84,6	15,4	-	-	-	-
15.0010	0,0	25,0	50,0	12,5	12,5	-	-
15.0011	0,0	76,5	17,6	5,9	-	-	-
15.0012	0,0	77,3	22,7	-	-	-	-
15.0015	0,0	66,7	25,0	8,3	-	-	-
15.0016	0,0	25,0	75,0	-	-	-	-
15.0017	0,0	80,0	20,0	-	-	-	-
15.0018	0,0	78,6	-	14,3	7,1	-	-
15.0019	0,0	66,7	33,3	-	-	-	-
15.0020	0,0	25,0	75,0	-	-	-	-
15.0022	0,0	33,3	66,7	-	-	-	-
15.0023	0,0	16,7	66,7	16,7	-	-	-
15.0024	0,0	50,0	50,0	-	-	-	-
15.0025	0,0	50,0	-	-	-	50,0	-
15.0027	0,0	100,0	-	-	-	-	-
15.0029	0,0	30,0	50,0	-	-	10,0	10,0
15.0031	0,0	62,5	37,5	-	-	-	-
15.0032	0,0	40,0	20,0	-	-	40,0	-
15.0033	0,0	-	50,0	-	-	50,0	-
15.0034	0,0	87,5	12,5	-	-	-	-
15.0036	0,0	88,9	-	11,1	-	-	-
15.0037	0,0	80,0	-	20,0	-	-	-
15.0038	0,0	77,8	22,2	-	-	-	-
15.0040	0,0	100,0	-	-	-	-	-
15.0041	0,0	35,7	35,7	28,6	-	-	-
15.0043	0,0	80,0	-	-	20,0	-	-
15.0044	0,0	87,5	12,5	-	-	-	-
15.0045	0,0	80,0	-	-	20,0	-	-
15.0046	0,0	50,0	50,0	-	-	-	-
15.0047	0,0	-	100,0	-	-	-	-
15.0048	0,0	60,0	20,0	20,0	-	-	-
Woj.	0,5	53,3	35,8	5,1	4,1	1,0	0,6

Opracowanie DAiS na podstawie danych NFZ

Tabela 2.1.31: Nazwy najczęstszych produktów

Pełna nazwa produktu

M14 średnie zabiegi górnej części układu rozrodczego

M27 leczenie zachowawcze jajników, jajowodów i miednicy mniejszej

M13 duże zabiegi górnej części układu rozrodczego

M30 leczenie zachowawcze w innych chorobach układu rozrodczego

Tabela 2.1.31: Nazwy najczęstszych produktów

Pełna nazwa produktu
Hospitalizacja przed przekazaniem do ośrodka o wyższym poziomie referencyjnym

Opracowanie DAiS na podstawie danych NFZ

W tabeli 2.1.32 przeanalizowano tryby wypisów pacjentek po zakończeniu hospitalizacji realizowanej z rozpoznaniem wchodzącym w skład analizowanej podgrupy.

Tabela 2.1.32: Informacje o trybach wypisu ze szpitala

ID	Zakończenie procesu leczenia ¹ [%]	Skierowanie do innego szpitala [%]	Skierowanie do dalszej opieki [%]
15.0001	94,12	-	5,88
15.0003	88,89	-	11,11
15.0004	72,28	-	27,72
15.0005	50,00	-	50,00
15.0006	100,00	-	-
15.0009	100,00	-	-
15.0010	100,00	-	-
15.0011	100,00	-	-
15.0012	95,45	4,55	-
15.0015	100,00	-	-
15.0016	-	-	100,00
15.0017	40,00	20,00	40,00
15.0018	100,00	-	-
15.0019	100,00	-	-
15.0020	50,00	-	50,00
15.0022	83,33	-	16,67
15.0023	83,33	16,67	-
15.0024	100,00	-	-
15.0025	50,00	50,00	-
15.0027	-	-	100,00
15.0029	10,00	20,00	70,00
15.0031	87,50	12,50	-
15.0032	80,00	20,00	-
15.0033	-	100,00	-
15.0034	12,50	-	87,50
15.0036	33,33	-	66,67
15.0037	-	-	100,00
15.0038	100,00	-	-
15.0040	-	-	100,00
15.0041	92,86	-	7,14
15.0043	-	-	100,00
15.0044	-	-	100,00
15.0045	100,00	-	-
15.0046	100,00	-	-
15.0047	-	-	100,00
15.0048	100,00	-	-
Woj.	72,64	1,97	25,39

¹ Bez wystawienia skierowania do dalszej opieki
Opracowanie DAiS na podstawie danych NFZ

W tabeli 2.1.33 zaprezentowano statystyki dotyczące czasu hospitalizacji pacjentów (w dniach) z rozpoznaniem z analizowanej podgrupy chorób w poszczególnych szpitalach w województwie.

Tabela 2.1.33: Statystyki dotyczące czasu pobytu

ID	Średnia czasu pobytu [dni]	Standaryzowana średnia czasu pobytu [dni] ¹	Mediana czasu pobytu [dni]	Odchylenie standardowe czasu pobytu [dni]	Hospitalizacje, dla których data przyjęcia równa się dacie wypisu [%]	Hospitalizacje trwające poniżej 4 dni [%]
15.0001	6,2	5,2	5,0	3,6	5,9	17,6
15.0003	6,1	5,0	5,0	3,8	5,6	16,7
15.0004	5,8	5,1	4,0	5,1	3,5	46,0
15.0005	5,9	5,1	5,5	3,2	7,1	21,4
15.0006	4,2	5,2	4,0	2,1	5,0	35,0
15.0009	3,8	5,2	3,0	2,4	-	61,5
15.0010	3,1	5,2	3,0	2,1	12,5	62,5
15.0011	3,6	5,0	3,0	1,8	-	76,5
15.0012	3,6	5,0	3,0	2,3	4,5	68,2
15.0015	3,6	5,3	3,0	2,8	8,3	66,7
15.0016	9,6	5,1	12,0	4,5	-	-
15.0017	3,8	5,2	3,0	1,6	-	60,0
15.0018	4,6	5,1	4,0	1,7	-	21,4
15.0019	2,7	5,1	2,0	1,8	-	83,3
15.0020	7,8	5,1	7,5	3,1	-	12,5
15.0022	4,5	4,9	4,5	2,3	16,7	16,7
15.0023	4,8	5,1	5,0	2,7	-	33,3
15.0024	5,8	5,1	3,0	6,2	-	50,0
15.0025	1,0	5,1	1,0	0,7	50,0	100,0
15.0027	9,7	5,1	4,0	9,8	-	-
15.0029	3,6	5,1	3,0	3,3	10,0	70,0
15.0031	5,5	5,2	5,5	2,3	-	25,0
15.0032	4,0	5,2	5,0	2,4	-	40,0
15.0033	3,5	5,2	3,5	3,5	-	50,0
15.0034	4,1	5,2	3,5	2,5	-	50,0
15.0036	5,4	5,2	4,0	2,5	-	-
15.0037	4,8	5,2	5,0	0,8	-	-
15.0038	4,9	5,1	5,0	1,5	-	22,2
15.0040	4,2	5,3	4,0	0,8	-	20,0
15.0041	3,4	5,0	3,0	2,1	-	64,3
15.0043	5,6	5,1	5,0	2,1	-	-
15.0044	3,4	5,2	3,0	0,9	-	62,5
15.0045	3,8	5,2	3,0	1,3	-	60,0
15.0046	4,5	5,2	4,0	1,0	-	-
15.0047	5,0	5,0	5,0	-	-	-
15.0048	4,4	4,9	3,0	3,4	-	60,0
Woj.	5,1	5,1	4,0	4,0	3,3	42,5

¹ Czas pobytu standaryzowano według płci, wieku oraz liczby pacjentów.
Opracowanie DAiS na podstawie danych NFZ

2.1.3 Patologia ciąży

W 2016 roku w województwie wielkopolskim odnotowano 25,62 tys. hospitalizacji z powodu rozpoznań, zakwalifikowanych jako Patologia ciąży (dalej: podgrupa)¹³, co stanowiło 36,16% wszystkich hospitalizacji z powodu rozpoznań, które zakwalifikowano do grupy ciąży, poród, połów. W ramach analizowanej grupy brane były pod uwagę kobiety w wieku rozrodczym, czyli w wieku 15-51 lat.

¹³W analizowanej podgrupie zostały uwzględnione następujące rozpoznania wg Międzynarodowej Klasyfikacji Chorób i Problemów Zdrowotnych ICD10: O08, O10, O11, O12, O13, O14, O15, O16, O20, O21, O22, O23, O24, O25, O26, O28, O29, O30, O31, O32, O33, O34, O35, O36, O40, O41, O42, O43, O44, O45, O46, O47, O48, O98, O99.

Mapa 2.1.6: Liczba hospitalizacji na 100 tys. kobiet w wieku rozrodczym oraz struktura hospitalizacji względem miejsca zamieszkania pacjentki

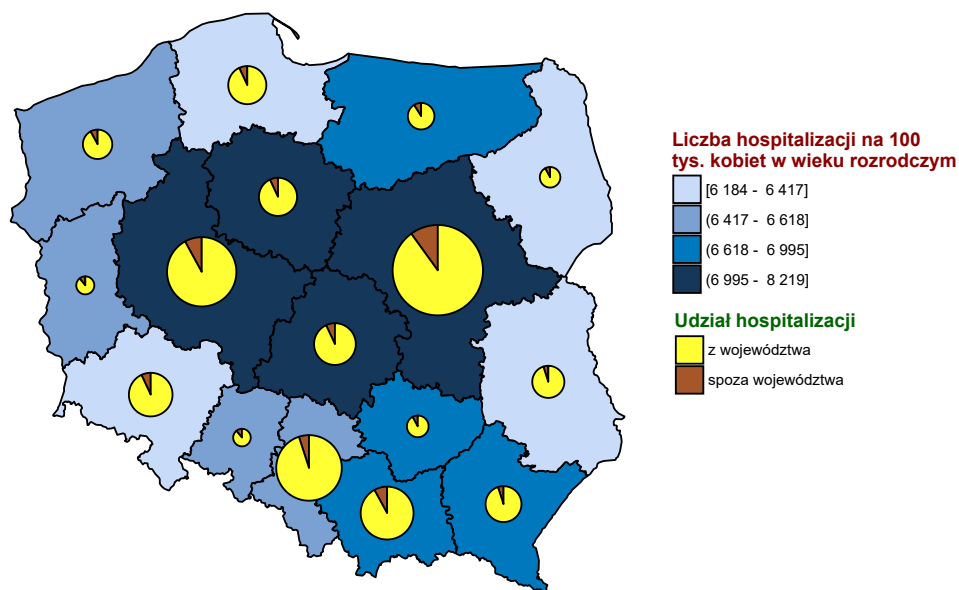

Opracowanie DAiS na podstawie danych z NFZ i GUS

Wykres 2.1.12: Liczba hospitalizacji na 100 tys. kobiet w wieku rozrodczym

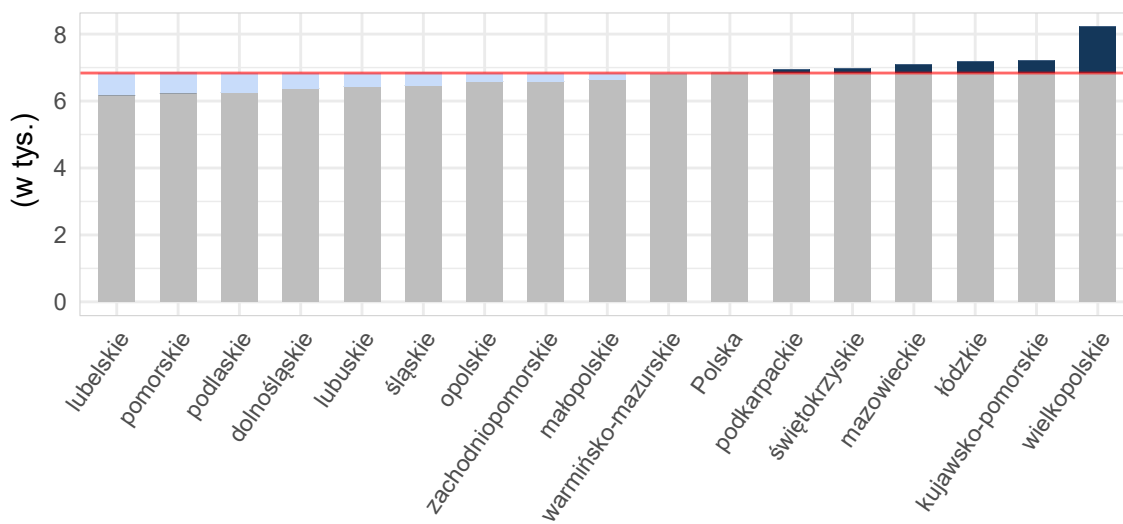

Opracowanie DAiS na podstawie danych z NFZ i GUS

Tabela 2.1.34: Podstawowe statystyki dotyczące liczby i struktury hospitalizacji w poszczególnych województwach

Woj.	Łączna liczba hospitalizacji (w tym tryb jednodniowy) [tys.]	Liczba hospitalizacji trwających 1 dzień (bez trybu jednodniowego) [tys.]	Liczba hospitalizacji spoza województwa [%]	Liczba hospitalizacji na 100 tys. kobiet w wieku rozrodczym	Liczba hospitalizacji pacjentek z tego woj. w innych woj.
dolnośląskie	14,85	1,14	7,03	2 123,12	1 221
kujawsko-pomorskie	14,37	0,87	6,65	2 819,10	992
lubelskie	13,68	0,92	5,50	2 662,04	1 329
lubuskie	5,40	0,17	12,01	2 190,59	973
łódzkie	17,46	0,38	8,34	2 989,78	1 130
małopolskie	15,23	0,70	9,70	1 795,73	971
mazowieckie	25,75	3,54	10,12	1 957,29	1 984
opolskie	6,10	0,30	10,21	2 510,75	503
podkarpackie	13,94	0,43	5,98	2 616,06	882
podlaskie	5,18	0,18	8,48	1 793,98	570
pomorskie	9,31	0,40	8,26	1 629,34	1 054
śląskie	19,84	1,05	5,08	1 827,47	1 258
świętokrzyskie	7,65	0,20	7,64	2 591,41	1 114
warmińsko-mazurskie	9,33	0,28	9,78	2 654,62	921
wielkopolskie	25,62	5,68	8,35	2 971,96	1 460
zachodniopomorskie	8,73	0,50	9,24	2 126,61	694
Polska	212,43	16,75	8,03	2 270,15	17 056

Opracowanie DAiS na podstawie danych z NFZ i GUS

Liczba świadczeniodawców w województwie wielkopolskim, którzy hospitalizowali przynajmniej jedną pacjentkę z analizowaną przyczyną wyniosła 35. Z kolei 80% wszystkich hospitalizacji w województwie wielkopolskim z powodu rozpoznanych wchodzących w skład analizowanej podgrupy zostało wykazane przez 18 świadczeniodawców.

Tabela 2.1.35: Lista świadczeniodawców hospitalizujących co najmniej jedną pacjentkę

ID	Nazwa	Powiat	Poziom ref.
15.0001	Wojewódzki Szpital Zespolony w Koninie	m.Konin	2
15.0003	Wojewódzki Szpital Zespolony im. Ludwika Perzyny w Kaliszu	m.Kalisz	2
15.0004	Ginekologiczno - Położniczy Szpital Kliniczny Uniwersytetu Medycznego im. Karola Marcinkowskiego w Poznaniu	m.Poznań	3
15.0005	Szpital Specjalistyczny w Pile im. Stanisława Staszica	pilski	2
15.0006	Wojewódzki Szpital Zespolony w Lesznie	m.Leszno	2
15.0009	Specjalistyczny ZOZ Nad Matką i Dzieckiem w Poznaniu	m.Poznań	2
15.0010	Zespół Zakładów Opieki Zdrowotnej Ostrów Wielkopolski	ostrowski	2
15.0011	Szpital Pomnik Chrztu Polski	gnieźnieński	1
15.0012	Szpital Wojewódzki w Poznaniu	m.Poznań	2
15.0015	Pleszewskie Centrum Medyczne w Pleszewie sp. z o.o.	pleszewski	2
15.0016	SP ZOZ w Krotoszynie	krotoszyński	1
15.0017	Szpital Powiatowy im. Tadeusza Malińskiego w Śremie sp. z o.o.	śremski	1
15.0018	Szpital Miejski im. Franciszka Raszei	m.Poznań	2
15.0019	SP ZOZ w Szamotułach	szamotułski	1
15.0020	SP ZOZ w Kępnie	kępiński	1
15.0022	SP ZOZ im. Doktora Kazimierza Hołogi	nowotomyski	1
15.0023	ZOZ w Wągrowcu	wągrowiecki	1
15.0024	Szpital Powiatowy w Jarocinie	jarociński	1
15.0025	Szpital Średzki Serca Jezusowego sp. z o.o.	średzki	1
15.0027	Szpital Powiatowy im. Alfreda Sokołowskiego w Złotowie	złotowski	1
15.0029	SP ZOZ w Kościanie	kościański	1
15.0031	Szpital Powiatowy im. Jana Pawła II w Trzcianie	czarnkowsko-trzcianecki	1
15.0032	SP ZOZ w Kole	kolski	1
15.0033	SP ZOZ w Turku	turecki	1
15.0034	SP ZOZ w Wolsztynie	wolsztyński	1
15.0036	SP ZOZ w Stupcy	stupecki	1

Tabela 2.1.35: Lista świadczeniodawców hospitalizujących co najmniej jedną pacjentkę

ID	Nazwa	Powiat	Poziom ref.
15.0037	SP ZOZ w Gostyniu	gostyński	1
15.0038	Szpital Powiatowy we Wrześni sp. z o.o.	wrześniński	1
15.0040	Zespół Zakładów Opieki Zdrowotnej	czarnkowsko-trzcianecki	1
15.0041	Szpital Powiatowy w Rawiczu sp. z o.o.	rawicki	1
15.0043	Szpital Powiatowy im. prof Romana Drewsa	chodzieski	1
15.0044	SP ZOZ w Obornikach	obornicki	1
15.0045	SP ZOZ w Grodzisku Wielkopolskim	grodziski	1
15.0046	Ostrzeszowskie Centrum Zdrowia sp. z o.o.	ostrzeszowski	1
15.0048	SP ZOZ w Międzychodzie	międzychodzki	1

Opracowanie DAiS na podstawie danych NFZ

Największy świadczeniodawca (pod względem liczby hospitalizacji) sprawozdał 7,46 tys. hospitalizacji dla 4,5 tys. pacjentek. Tym samym 29,11% hospitalizacji z całego województwa odnotowano u tego świadczeniodawcy. Tabela 2.1.36 prezentuje szczegółowe informacje dotyczące liczby hospitalizacji i liczbę pacjentek hospitalizowanych w ramach poszczególnych świadczeniodawców.

Tabela 2.1.36: Liczba hospitalizacji wykazanych przez świadczeniodawców

ID	Liczba pacjentek [tys.]	Łączna liczba hospitalizacji (w tym tryb jednodniowy) [tys.]	Liczba hospitalizacji trwających 1 dzień (bez trybu jednodniowego) [tys.]	Liczba hospitalizacji jednodniowych [tys.]	Procent hospitalizacji w województwie [%]	Skumulowany procent hospitalizacji w województwie [%]
15.0004	4,50	7,46	3,48	-	29,1	29,1
15.0009	1,38	1,68	0,37	-	6,6	35,7
15.0016	0,86	1,32	0,84	-	5,2	40,8
15.0018	1,03	1,28	0,04	-	5,0	45,8
15.0011	0,81	1,03	0,04	-	4,0	49,8
15.0003	0,70	0,98	0,25	-	3,8	53,7
15.0012	0,73	0,87	0,03	-	3,4	57,0
15.0001	0,65	0,73	0,02	-	2,9	59,9
15.0015	0,52	0,62	0,01	-	2,4	62,3
15.0034	0,46	0,57	0,02	-	2,2	64,5
15.0006	0,48	0,56	0,03	-	2,2	66,7
15.0005	0,46	0,55	0,03	-	2,1	68,9
15.0045	0,41	0,54	0,04	-	2,1	71,0
15.0019	0,40	0,51	0,08	-	2,0	73,0
15.0043	0,37	0,50	0,00	-	2,0	74,9
15.0038	0,39	0,47	0,04	-	1,8	76,7
15.0010	0,39	0,43	0,03	-	1,7	78,4
15.0024	0,34	0,41	0,03	-	1,6	80,0
15.0048	0,30	0,39	0,00	-	1,5	81,5
15.0022	0,29	0,38	0,02	-	1,5	83,0
15.0040	0,31	0,38	0,05	-	1,5	84,5
15.0037	0,32	0,38	0,03	-	1,5	86,0
15.0046	0,27	0,36	0,01	-	1,4	87,4
15.0017	0,31	0,35	0,03	-	1,4	88,8
15.0020	0,31	0,35	0,02	-	1,4	90,2
15.0033	0,27	0,32	0,01	-	1,2	91,4
15.0032	0,26	0,31	0,00	-	1,2	92,6
15.0036	0,25	0,30	0,04	-	1,2	93,8
15.0025	0,24	0,28	0,01	-	1,1	94,9
15.0023	0,23	0,27	0,03	-	1,0	95,9
15.0031	0,23	0,27	0,01	-	1,0	96,9
15.0041	0,22	0,26	0,01	-	1,0	98,0
15.0029	0,22	0,25	0,01	-	1,0	98,9
15.0044	0,20	0,23	0,02	-	0,9	99,8
15.0027	0,04	0,04	0,00	-	0,2	100,0

Tabela 2.1.36: Liczba hospitalizacji wykazanych przez świadczeniodawców

ID	Liczba pacjentek [tys.]	Łączna liczba hospitalizacji (w tym tryb jednolubowy) [tys.]	Liczba hospitalizacji trwających 1 dzień (bez trybu jednolubowego) [tys.]	Liczba hospitalizacji jednolubowych [tys.]	Procent hospitalizacji w województwie [%]	Skumulowany procent hospitalizacji w województwie [%]
Woj.	17,98	25,62	5,68	-	100,0	100,0

Opracowanie DAiS na podstawie danych NFZ

Przeprowadzono analizę mającą na celu odpowiedź na pytanie na jakich oddziałach¹⁴ i w ramach jakich zakresów w 2016 roku były hospitalizowane pacjentki z analizowaną przyczyną. Największą liczbą hospitalizacji charakteryzowały się oddziały: Oddział położniczo-ginekologiczny oraz Oddział ginekologii onkologicznej. Hospitalizacje na tych dwóch oddziałach stanowiły łącznie 100% hospitalizacji w analizowanej grupie. Natomiast najwięcej hospitalizacji sprawozdano w ramach zakresów: Położnictwo i ginekologia - hospitalizacja oraz Położnictwo i ginekologia - hospitalizacja III poziom referencyjny. Hospitalizacje w ramach tych dwóch zakresów stanowiły łącznie 69,8%.

Wykres 2.1.13: Rozkład hospitalizacji wg oddziałów

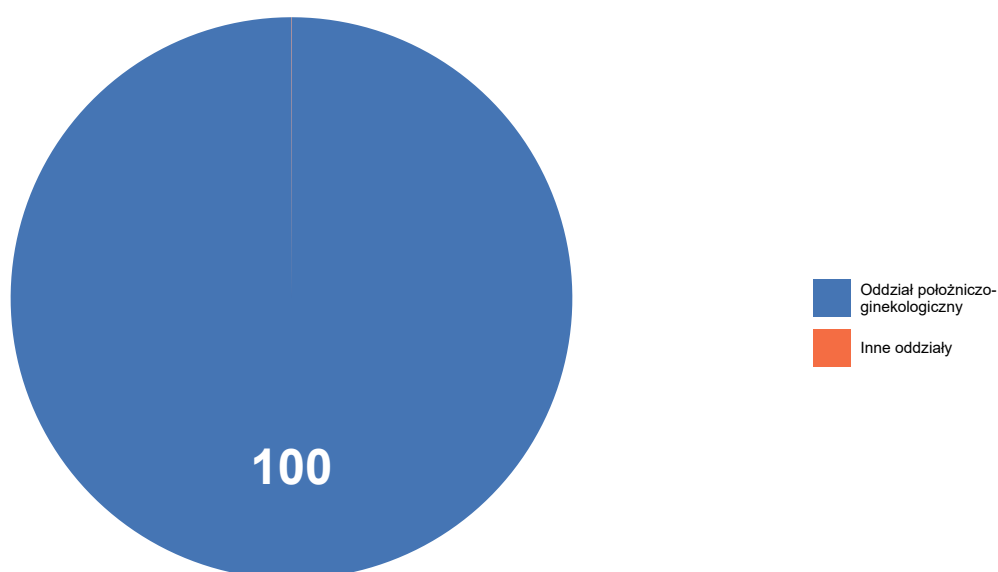

Opracowanie DAiS na podstawie danych NFZ

¹⁴Przez oddział rozumie się VIII część kodu resortowego, charakteryzującego komórkę organizacyjną przedsiębiorstwa podmiotu leczniczego (Rozporządzenie Ministra Zdrowia z dnia 17 maja 2012 r. w sprawie systemu resortowych kodów identyfikacyjnych oraz szczegółowego sposobu ich nadawania (Dz. U. 2012 poz. 594))

Wykres 2.1.14: Rozkład hospitalizacji wg zakresów

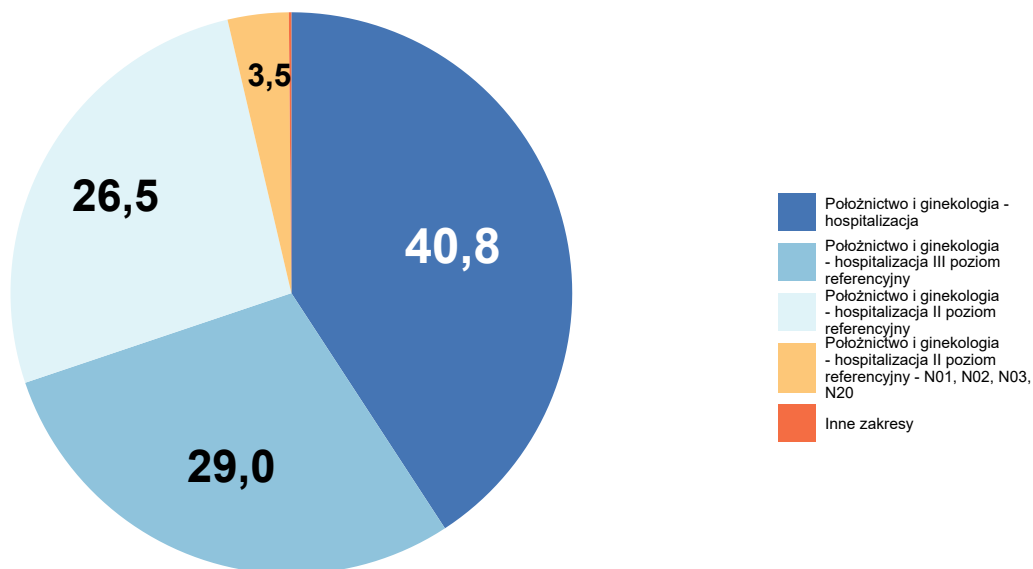

Opracowanie DAiS na podstawie danych NFZ

Szczegółowe dane odnośnie liczby hospitalizacji na poszczególnych oddziałach i w ramach poszczególnych zakresów prezentują Tabela 2.1.37 oraz Tabela 2.1.38. Ze względu na występującą możliwość sprawozdania tej samej hospitalizacji na kilku oddziałach lub zakresach, liczba hospitalizacji w danym szpitalu liczona według zakresów i według oddziałów niekoniecznie jest taka sama.

Tabela 2.1.37: Liczba hospitalizacji wykazanych przez świadczeniodawców wg oddziałów

ID	Oddział dermatologiczny [tys.]	Oddział ginekologii onkologicznej [tys.]	Oddział położniczo-ginekologiczny [tys.]	Suma [tys.]
15.0004	-	0,00	7,46	7,46
15.0009	-	-	1,68	1,68
15.0016	-	-	1,32	1,32
15.0018	-	-	1,28	1,28
15.0011	-	-	1,03	1,03
15.0003	-	-	0,98	0,98
15.0012	-	-	0,87	0,87
15.0001	-	-	0,73	0,73
15.0015	-	-	0,62	0,62
15.0034	-	-	0,57	0,57
15.0006	-	-	0,56	0,56
15.0005	0,00	-	0,55	0,55
15.0045	-	-	0,54	0,54
15.0019	-	-	0,51	0,51
15.0043	-	-	0,50	0,50

Tabela 2.1.37: Liczba hospitalizacji wykazanych przez świadczeniodawców wg oddziałów

ID	Oddział dermatologiczny [tys.]	Oddział ginekologii onkologicznej [tys.]	Oddział położniczo-ginekologiczny [tys.]	Suma [tys.]
15.0038	-	-	0,47	0,47
15.0010	-	-	0,43	0,43
15.0024	-	-	0,41	0,41
15.0048	-	-	0,39	0,39
15.0022	-	-	0,38	0,38
15.0040	-	-	0,38	0,38
15.0037	-	-	0,38	0,38
15.0046	-	-	0,36	0,36
15.0017	-	-	0,35	0,35
15.0020	-	-	0,35	0,35
15.0033	-	-	0,32	0,32
15.0032	-	-	0,31	0,31
15.0036	-	-	0,30	0,30
15.0025	-	-	0,28	0,28
15.0023	-	-	0,27	0,27
15.0031	-	-	0,27	0,27
15.0041	-	-	0,26	0,26
15.0029	-	-	0,25	0,25
15.0044	-	-	0,23	0,23
15.0027	-	-	0,04	0,04
Woj.	0,00	0,00	25,62	25,62

Opracowanie DAiS na podstawie danych NFZ

Tabela 2.1.38: Liczba hospitalizacji wykazanych przez świadczeniodawców wg zakresów

ID	Położnictwo i ginekologia - hospitalizacja [tys.]	Położnictwo i ginekologia - hospitalizacja III poziom referencyjny [tys.]	Położnictwo i ginekologia - hospitalizacja II poziom referencyjny [tys.]	Położnictwo i ginekologia - hospitalizacja II poziom referencyjny - N01, N02, N03, N20 [tys.]	Położnictwo i ginekologia - hospitalizacja - N01, N20 [tys.]	Inne zakresy [tys.]	Suma [tys.]
15.0004	-	7,44	-	-	-	0,02	7,46
15.0009	-	-	1,42	0,26	-	-	1,68
15.0016	1,32	-	-	-	-	-	1,32
15.0018	-	-	1,23	0,05	-	-	1,28
15.0011	1,02	-	-	-	0,00	-	1,03
15.0003	-	-	0,98	0,00	-	-	0,98
15.0012	-	-	0,86	0,00	-	-	0,87
15.0001	-	-	0,55	0,19	-	-	0,73
15.0015	-	-	0,51	0,12	-	-	0,62
15.0034	0,57	-	-	-	-	-	0,57
15.0006	-	-	0,50	0,06	-	-	0,56
15.0005	-	-	0,42	0,13	-	0,00	0,55
15.0045	0,54	-	-	-	-	-	0,54
15.0019	0,51	-	-	-	-	-	0,51
15.0043	0,50	-	-	-	-	-	0,50
15.0038	0,47	-	-	-	-	-	0,47
15.0010	-	-	0,33	0,10	-	-	0,43

Tabela 2.1.38: Liczba hospitalizacji wykazanych przez świadczeniodawców wg zakresów

ID	Położnictwo i ginekologia - hospitalizacja [tys.]	Położnictwo i ginekologia - hospitalizacja III poziom referencyjny [tys.]	Położnictwo i ginekologia - hospitalizacja II poziom referencyjny [tys.]	Położnictwo i ginekologia - hospitalizacja II poziom referencyjny - N01, N02, N03, N20 [tys.]	Położnictwo i ginekologia - hospitalizacja - N01, N20 [tys.]	Inne zakresy [tys.]	Suma [tys.]
15.0024	0,41	-	-	-	0,00	-	0,41
15.0048	0,39	-	-	-	-	-	0,39
15.0022	0,38	-	-	-	-	-	0,38
15.0040	0,38	-	-	-	-	-	0,38
15.0037	0,38	-	-	-	-	-	0,38
15.0046	0,36	-	-	-	-	-	0,36
15.0017	0,34	-	-	-	0,01	-	0,35
15.0020	0,35	-	-	-	-	-	0,35
15.0033	0,32	-	-	-	-	-	0,32
15.0032	0,31	-	-	-	-	-	0,31
15.0036	0,30	-	-	-	-	-	0,30
15.0025	0,28	-	-	-	-	-	0,28
15.0023	0,27	-	-	-	-	-	0,27
15.0031	0,27	-	-	-	-	-	0,27
15.0041	0,26	-	-	-	-	-	0,26
15.0029	0,25	-	-	-	-	-	0,25
15.0044	0,23	-	-	-	-	-	0,23
15.0027	0,04	-	-	-	-	-	0,04
Woj.	10,45	7,44	6,79	0,90	0,02	0,02	25,62

Opracowanie DAiS na podstawie danych NFZ

W Tabeli 2.1.39 zostały zaprezentowane dane dotyczące struktury demograficznej pacjentek podczas poszczególnych hospitalizacji - średni wiek oraz udział pacjentek w różnych grupach wiekowych.

Tabela 2.1.39: Struktura demograficzna pacjentek

ID	Średni wiek [lata]	Hospitalizacje pacjentek w wieku					
		0-18 [%]	19-24 [%]	25-29 [%]	30-34 [%]	35-39 [%]	40+ [%]
15.0001	28,3	1,9	24,6	33,2	27,1	10,4	2,9
15.0003	28,5	2,2	19,1	37,4	28,6	9,9	2,8
15.0004	30,6	0,7	9,4	31,2	37,7	17,0	4,0
15.0005	28,7	2,2	23,3	26,5	32,4	13,3	2,4
15.0006	28,2	4,1	23,2	33,5	24,9	12,6	1,6
15.0009	30,1	0,6	14,2	30,3	35,7	15,5	3,7
15.0010	28,4	4,2	19,0	35,1	27,6	10,3	3,7
15.0011	28,8	2,0	20,5	35,3	26,3	13,0	2,9
15.0012	29,8	1,0	16,7	29,8	34,3	15,1	3,1
15.0015	28,3	1,8	22,2	35,4	29,6	8,6	2,4
15.0016	28,9	1,5	19,9	32,7	29,2	14,7	2,0
15.0017	28,1	2,6	23,0	35,8	28,4	8,2	2,0
15.0018	29,5	1,1	15,7	32,9	34,7	12,3	3,4
15.0019	28,1	3,3	24,9	33,5	24,9	9,3	4,1
15.0020	27,4	4,0	26,7	33,8	25,6	8,2	1,7
15.0022	28,1	2,6	22,5	38,7	24,3	8,9	2,9
15.0023	27,4	3,8	30,5	31,2	20,7	12,8	1,1
15.0024	28,1	4,4	25,0	31,6	26,9	9,5	2,7
15.0025	28,5	0,7	21,3	37,2	27,3	12,1	1,4
15.0027	30,0	-	18,2	25,0	36,4	11,4	9,1
15.0029	28,5	2,4	21,6	34,0	28,8	10,4	2,8
15.0031	28,6	1,5	22,2	33,1	30,1	11,7	1,5
15.0032	28,4	1,3	24,1	31,3	33,2	7,5	2,6
15.0033	28,0	1,6	28,2	31,3	25,9	11,7	1,3
15.0034	28,5	1,1	21,0	37,3	28,3	10,1	2,3
15.0036	28,8	2,7	23,6	28,9	25,2	15,9	3,7

Tabela 2.1.39: Struktura demograficzna pacjentek

ID	Średni wiek [lata]	Hospitalizacje pacjentek w wieku					
		0-18 [%]	19-24 [%]	25-29 [%]	30-34 [%]	35-39 [%]	40+ [%]
15.0037	27,2	3,9	26,8	37,4	24,2	6,8	0,8
15.0038	27,9	3,4	22,2	34,6	28,6	9,8	1,3
15.0040	27,6	2,6	30,6	30,9	23,0	8,4	4,5
15.0041	27,5	6,1	25,0	33,3	25,0	9,8	0,8
15.0043	27,2	3,0	31,2	33,0	22,8	8,0	2,0
15.0044	27,7	1,8	26,9	35,2	25,1	9,7	1,3
15.0045	28,3	1,7	22,2	37,4	26,8	10,8	1,1
15.0046	28,6	1,7	18,9	36,9	31,1	8,6	2,8
15.0048	28,4	2,8	24,0	29,7	30,7	11,5	1,3
Woj.	29,2	1,7	17,9	32,7	31,5	13,1	3,0

Opracowanie DAiS na podstawie danych NFZ

Statystyki dotyczące miejsca zamieszkania hospitalizowanych pacjentek w odniesieniu do miejsca realizacji świadczeń prezentuje Tabela 2.1.40. W niniejszej analizie miasto na prawach powiatu i przylegający do niego powiat traktowane są jako jeden powiat, np. powiat m. Wrocław i powiat wrocławski.

Tabela 2.1.40: Struktura geograficzna pacjentek

ID	Hospitalizacje pacjentek			Średnia odległość pacjentki do szpitala	Odległość jaką przejechało 50% pacjentek	Udział pacjentek ze wsi [%]
	spoza województwa [%]	spoza powiatu, z tego samego województwa [%]	z tego samego powiatu [%]			
15.0001	5,3	20,9	73,8	20,4	14,9	58,5
15.0003	6,2	12,0	81,8	18,1	12,0	52,8
15.0004	9,5	41,5	49,0	46,0	28,5	37,8
15.0005	9,1	17,3	73,6	23,0	0,0	32,0
15.0006	13,2	24,1	62,7	19,8	10,7	47,4
15.0009	6,2	21,2	72,6	27,2	7,7	28,4
15.0010	5,2	14,8	80,1	16,2	9,1	48,2
15.0011	6,7	6,4	86,8	15,8	10,0	42,2
15.0012	6,5	21,2	72,3	27,6	12,7	38,9
15.0015	3,0	48,0	49,0	21,8	15,5	67,2
15.0016	4,5	9,4	86,2	10,7	8,5	45,5
15.0017	3,1	27,8	69,0	17,0	4,7	49,7
15.0018	9,0	14,9	76,1	29,3	11,8	28,3
15.0019	1,0	14,8	84,2	14,3	14,1	55,4
15.0020	37,2	4,0	58,8	19,1	10,7	71,0
15.0022	6,3	23,8	69,9	23,7	15,4	56,5
15.0023	4,5	19,2	76,3	20,4	17,1	52,6
15.0024	2,7	26,9	70,4	14,3	9,1	64,1
15.0025	3,5	32,3	64,2	16,3	11,6	55,0
15.0027	13,6	9,1	77,3	19,4	15,5	54,5
15.0029	1,6	20,0	78,4	11,3	9,5	65,6
15.0031	14,3	21,4	64,3	24,6	18,0	39,8
15.0032	6,5	24,1	69,4	20,2	15,9	64,5
15.0033	9,8	7,0	83,2	16,3	12,2	59,5
15.0034	17,8	36,6	45,6	19,6	19,9	65,0
15.0036	2,0	31,9	66,1	16,3	13,6	66,8
15.0037	1,3	16,1	82,6	14,5	15,2	61,1
15.0038	2,1	22,6	75,2	15,6	12,3	47,6
15.0040	4,7	22,3	73,0	23,3	14,6	62,6
15.0041	32,2	2,7	65,2	15,6	9,6	59,5
15.0043	1,8	30,0	68,2	15,1	13,4	60,2
15.0044	1,8	25,6	72,7	14,4	14,6	49,3
15.0045	2,8	46,4	50,8	16,7	11,4	59,8
15.0046	16,4	17,2	66,4	18,3	14,3	68,6
15.0048	37,3	9,0	53,7	32,3	14,1	54,2
Woj.	8,3	26,3	65,4	27,5	13,6	46,1

Opracowanie DAiS na podstawie danych NFZ

Tabela 2.1.41: Udział hospitalizacji w szpitalach wg najczęściej sprawozdawanych produktów

ID	Liczba hospitalizacji [tys.]	N12 [%]	M16 [%]	N07C [%]	Hospitalizacja z... [%]	N07D [%]	Pozostałe produkty [%]
15.0001	0,7	52,7	18,0	-	-	-	29,3
15.0003	1,0	59,7	31,6	-	-	-	8,8
15.0004	7,5	16,1	23,2	42,9	2,9	14,1	0,9
15.0005	0,6	38,9	35,6	-	-	-	25,5
15.0006	0,6	59,8	18,6	-	0,2	-	21,4
15.0009	1,7	60,6	22,4	-	-	-	17,1
15.0010	0,4	30,4	43,3	-	1,9	-	24,4
15.0011	1,0	56,4	41,8	-	-	-	1,8
15.0012	0,9	49,6	14,2	-	28,3	-	8,0
15.0015	0,6	51,0	18,4	-	0,5	-	30,1
15.0016	1,3	75,3	14,0	-	9,5	-	1,2
15.0017	0,4	63,9	24,4	-	2,6	-	9,1
15.0018	1,3	67,0	7,4	-	18,3	-	7,3
15.0019	0,5	70,0	21,4	-	4,3	-	4,3
15.0020	0,4	65,6	26,7	-	2,0	-	5,7
15.0022	0,4	65,4	27,2	-	3,7	-	3,7
15.0023	0,3	66,2	31,6	-	-	-	2,3
15.0024	0,4	52,9	18,4	-	25,7	-	2,9
15.0025	0,3	83,0	16,3	-	-	-	0,7
15.0027	0,0	75,0	22,7	-	2,3	-	-
15.0029	0,2	73,2	22,8	-	-	-	4,0
15.0031	0,3	60,2	36,8	-	0,8	-	2,3
15.0032	0,3	54,7	24,8	-	-	-	20,5
15.0033	0,3	62,7	35,8	-	0,3	-	1,3
15.0034	0,6	63,6	22,1	-	13,8	-	0,5
15.0036	0,3	57,8	20,9	-	9,3	-	12,0
15.0037	0,4	75,5	22,1	-	-	-	2,4
15.0038	0,5	67,5	32,5	-	-	-	-
15.0040	0,4	51,8	44,8	-	0,8	-	2,6
15.0041	0,3	76,1	22,3	-	-	-	1,5
15.0043	0,5	79,8	18,0	-	0,2	-	2,0
15.0044	0,2	72,2	27,3	-	-	-	0,4
15.0045	0,5	72,3	19,7	-	6,5	-	1,5
15.0046	0,4	76,7	16,7	-	1,7	-	5,0
15.0048	0,4	62,7	34,8	-	1,5	-	1,0
Woj.	25,6	48,7	23,6	12,5	4,5	4,1	6,6

Opracowanie DAiS na podstawie danych NFZ

Tabela 2.1.42: Nazwy najczęstszych produktów

Pełna nazwa produktu
N12 patologia ciąży i połogu - diagnostyka, obserwacja, leczenie <12 dni
M16 zagrażające lub dokonane poronienie, zakończenie ciąży obumarłej
N07C ciężka patologia ciąży - diagnostyka rozszerzona, leczenie kompleksowe <5 dni
Hospitalizacja z przyczyn nieujętych gdzie indziej
N07D ciężka patologia ciąży - diagnostyka rozszerzona, leczenie kompleksowe >4 dni

Opracowanie DAiS na podstawie danych NFZ

W tabeli 2.1.43 przenieśliśmy tryby wypisów pacjentek po zakończeniu hospitalizacji realizowanej z rozpoznaniem wchodzącym w skład analizowanej podgrupy.

Tabela 2.1.43: Informacje o trybach wypisu ze szpitala

ID	Zakończenie procesu leczenia ¹ [%]	Skierowanie do innego szpitala [%]	Skierowanie do dalszej opieki [%]	Inny [%]
15.0001	98,23	1,50	0,27	-
15.0003	35,44	0,61	63,94	-
15.0004	77,01	0,09	22,90	-
15.0005	34,73	1,27	64,00	-
15.0006	99,82	0,18	-	-
15.0009	99,94	0,06	-	-
15.0010	98,59	1,17	-	0,2
15.0011	97,76	2,14	0,10	-
15.0012	97,46	0,58	1,96	-
15.0015	99,84	-	0,16	-
15.0016	3,47	1,96	94,56	-
15.0017	13,92	4,83	81,25	-
15.0018	97,26	0,55	2,19	-
15.0019	98,25	1,75	-	-
15.0020	26,14	2,56	71,31	-
15.0022	83,77	5,50	10,73	-
15.0023	51,50	2,26	46,24	-
15.0024	96,12	3,64	0,24	-
15.0025	82,98	2,13	14,89	-
15.0027	15,91	2,27	81,82	-
15.0029	5,60	7,20	87,20	-
15.0031	97,74	2,26	-	-
15.0032	96,74	2,93	0,33	-
15.0033	4,43	3,16	92,41	-
15.0034	32,86	3,89	63,25	-
15.0036	93,36	5,65	1,00	-
15.0037	4,47	4,21	91,32	-
15.0038	99,57	0,43	-	-
15.0040	6,81	1,57	91,62	-
15.0041	90,15	4,55	5,30	-
15.0043	2,40	2,60	95,00	-
15.0044	4,85	3,52	91,63	-
15.0045	97,21	2,61	0,19	-
15.0046	98,06	-	1,94	-
15.0048	96,93	3,07	-	-
Woj.	71,16	1,35	27,48	0,0

¹ Bez wystawienia skierowania do dalszej opieki
Opracowanie DAiS na podstawie danych NFZ

W tabeli 2.1.44 zaprezentowano statystyki dotyczące czasu hospitalizacji pacjentów (w dniach) z rozpoznaniem z analizowanej podgrupy chorób w poszczególnych szpitalach w województwie.

Tabela 2.1.44: Statystyki dotyczące czasu pobytu

ID	Średnia czasu pobytu [dni]	Standaryzowana średnia czasu pobytu [dni] ¹	Mediana czasu pobytu [dni]	Odchylenie standardowe czasu pobytu [dni]	Hospitalizacje, dla których data przyjęcia równa się dacie wypisu [%]	Hospitalizacje trwające poniżej 4 dni [%]
15.0001	5,7	3,1	4,0	5,8	2,9	43,4
15.0003	3,1	3,1	2,0	4,0	25,8	69,6
15.0004	2,0	3,1	2,0	3,1	46,7	81,5
15.0005	5,0	3,2	3,0	6,3	4,7	55,8
15.0006	5,5	3,1	5,0	4,8	6,1	40,0
15.0009	2,9	3,1	2,0	3,5	22,2	75,4
15.0010	4,4	3,2	3,0	4,5	7,0	59,5
15.0011	3,0	3,1	2,0	2,0	3,8	77,1
15.0012	3,0	3,1	2,0	3,1	3,0	74,4
15.0015	7,8	3,1	5,0	10,9	1,6	38,9
15.0016	2,2	3,1	-	5,0	63,7	81,6

Tabela 2.1.44: Statystyki dotyczące czasu pobytu

ID	Średnia czasu pobytu [dni]	Standaryzowana średnia czasu pobytu [dni] ¹	Mediana czasu pobytu [dni]	Odchylenie standardowe czasu pobytu [dni]	Hospitalizacje, dla których data przyjęcia równa się dacie wypisu [%]	Hospitalizacje trwające poniżej 4 dni [%]
15.0017	2,4	3,1	2,0	1,3	8,2	82,4
15.0018	2,2	3,1	2,0	1,7	3,1	88,8
15.0019	1,5	3,1	1,0	1,1	14,6	97,3
15.0020	4,1	3,1	4,0	2,4	4,3	45,7
15.0022	2,9	3,1	2,0	2,0	4,7	77,2
15.0023	3,1	3,2	3,0	2,3	9,8	69,2
15.0024	3,2	3,1	3,0	2,0	7,8	65,8
15.0025	2,7	3,1	2,0	1,4	3,2	80,5
15.0027	2,8	3,2	2,0	1,7	4,5	72,7
15.0029	3,1	3,1	3,0	1,8	2,8	68,0
15.0031	2,4	3,1	2,0	1,6	4,9	82,7
15.0032	3,0	3,1	2,0	1,5	0,7	73,3
15.0033	4,3	3,2	3,5	3,6	3,5	50,0
15.0034	2,8	3,1	3,0	1,6	4,2	75,4
15.0036	2,0	3,1	2,0	1,6	12,3	87,7
15.0037	2,8	3,1	2,0	2,1	7,9	75,0
15.0038	2,4	3,1	2,0	3,1	8,3	83,3
15.0040	2,6	3,2	2,0	1,7	13,1	76,2
15.0041	3,4	3,2	3,0	1,9	2,7	59,5
15.0043	3,6	3,1	3,0	2,5	0,4	64,6
15.0044	1,8	3,1	2,0	1,3	10,6	89,0
15.0045	3,1	3,1	3,0	2,3	7,3	71,3
15.0046	4,3	3,1	4,0	2,5	2,5	48,6
15.0048	3,4	3,1	3,0	1,6	1,0	60,1
Woj.	2,9	3,1	2,0	3,8	22,2	73,7

¹ Czas pobytu standaryzowano według płci, wieku oraz liczby pacjentów.
Opracowanie DAiS na podstawie danych NFZ

2.1.4 Poród siłami natury

W 2016 roku w województwie wielkopolskim odnotowano 19,97 tys. hospitalizacji z powodu rozpoznań, zakwalifikowanych jako Poród siłami natury (dalej: podgrupa)¹⁵, co stanowiło 28,18% wszystkich hospitalizacji z powodu rozpoznań, które zakwalifikowano do grupy ciąży, poród, połów. W ramach analizowanej grupy brane były pod uwagę kobiety w wieku rozrodczym, czyli w wieku 15-51 lat.

¹⁵W analizowanej podgrupie zostały uwzględnione następujące rozpoznania wg Międzynarodowej Klasyfikacji Chorób i Problemów Zdrowotnych ICD10: O80.

Mapa 2.1.7: Liczba hospitalizacji na 100 tys. kobiet w wieku rozrodczym oraz struktura hospitalizacji względem miejsca zamieszkania pacjentki

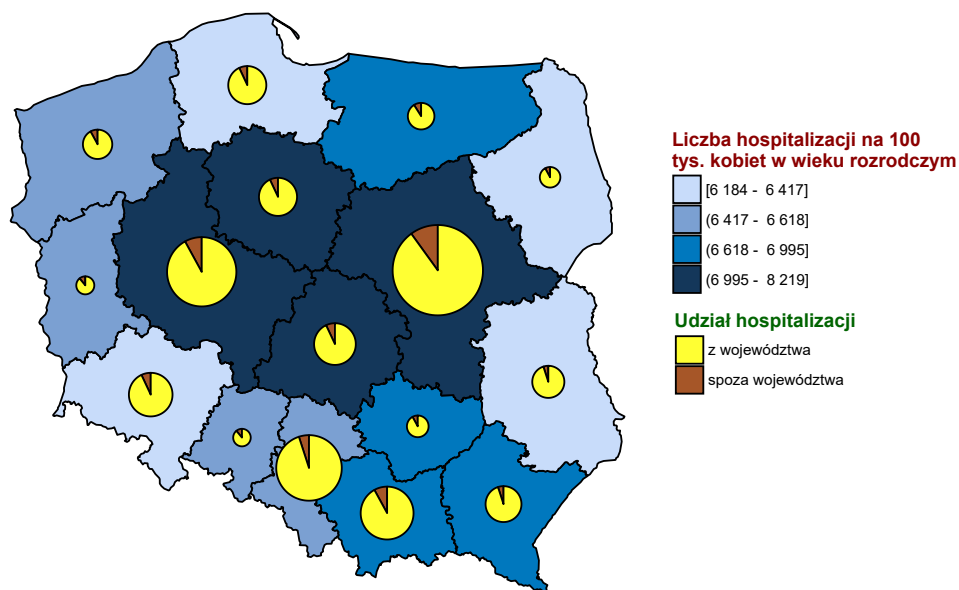

Opracowanie DAiS na podstawie danych z NFZ i GUS

Wykres 2.1.15: Liczba hospitalizacji na 100 tys. kobiet w wieku rozrodczym

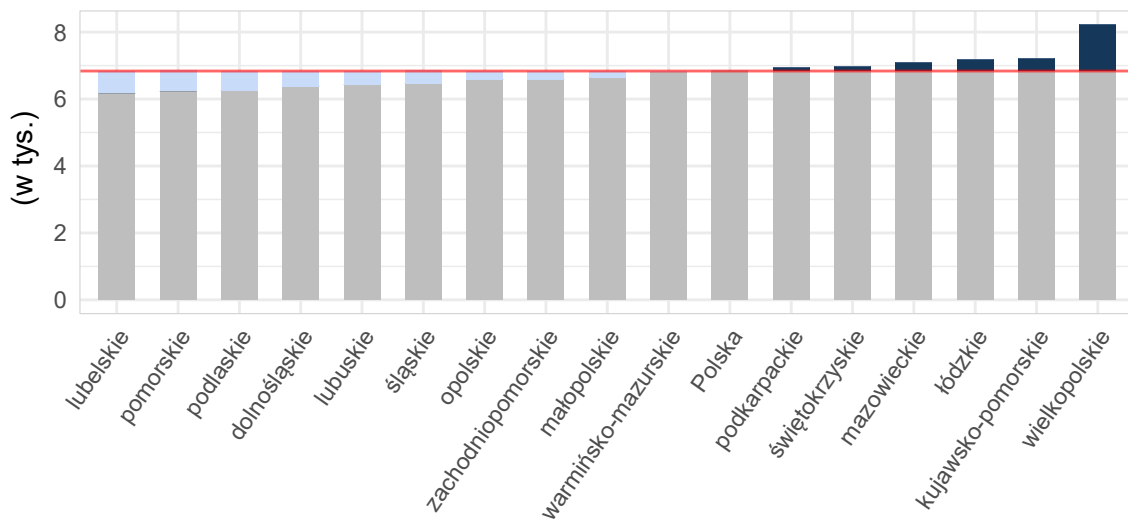

Opracowanie DAiS na podstawie danych z NFZ i GUS

Tabela 2.1.45: Podstawowe statystyki dotyczące liczby i struktury hospitalizacji w poszczególnych województwach

Woj.	Łączna liczba hospitalizacji (w tym tryb jednodniowy) [tys.]	Liczba hospitalizacji trwających 1 dzień (bez trybu jednodniowego) [tys.]	Liczba hospitalizacji spoza województwa [%]	Liczba hospitalizacji na 100 tys. kobiet w wieku rozrodczym	Liczba hospitalizacji pacjentek z tego woj. w innych woj.
dolnośląskie	11,39	0,02	8,27	1 628,94	849
kujawsko-pomorskie	11,47	0,01	7,29	2 249,86	733
lubelskie	7,12	0,00	4,29	1 384,93	1 338
lubuskie	4,38	0,00	9,78	1 774,94	619
łódzkie	7,67	0,01	6,34	1 312,94	1 026
małopolskie	15,72	0,14	7,68	1 854,10	796
mazowieckie	29,73	0,02	10,30	2 259,92	1 232
opolskie	3,87	0,00	10,79	1 591,09	452
podkarpackie	8,71	0,01	5,20	1 635,13	690
podlaskie	5,01	0,00	7,91	1 734,72	482
pomorskie	13,64	0,02	6,14	2 387,21	917
śląskie	21,16	0,03	4,65	1 949,63	958
świętokrzyskie	3,29	0,00	9,81	1 114,72	818
warmińsko-mazurskie	6,38	0,00	10,02	1 813,93	805
wielkopolskie	19,97	0,01	7,41	2 316,28	1 131
zachodniopomorskie	7,37	0,01	8,04	1 795,43	544
Polska	176,87	0,28	7,57	1 890,07	13 390

Opracowanie DAiS na podstawie danych z NFZ i GUS

Liczba świadczeniodawców w województwie wielkopolskim, którzy hospitalizowali przynajmniej jedną pacjentkę z analizowaną przyczyną wyniosła 35. Z kolei 80% wszystkich hospitalizacji w województwie wielkopolskim z powodu rozpoznanych wchodzących w skład analizowanej podgrupy zostało wykazane przez 22 świadczeniodawców.

Tabela 2.1.46: Lista świadczeniodawców hospitalizujących co najmniej jedną pacjentkę

ID	Nazwa	Powiat	Poziom ref.
15.0001	Wojewódzki Szpital Zespolony w Koninie	m.Konin	2
15.0003	Wojewódzki Szpital Zespolony im. Ludwika Perzyny w Kaliszu	m.Kalisz	2
15.0004	Ginekologiczno - Położniczy Szpital Kliniczny Uniwersytetu Medycznego im. Karola Marcinkowskiego w Poznaniu	m.Poznań	3
15.0005	Szpital Specjalistyczny w Pile im. Stanisława Staszica	pilski	2
15.0006	Wojewódzki Szpital Zespolony w Lesznie	m.Leszno	2
15.0009	Specjalistyczny ZOZ Nad Matką i Dzieckiem w Poznaniu	m.Poznań	2
15.0010	Zespół Zakładów Opieki Zdrowotnej Ostrów Wielkopolski	ostrowski	2
15.0011	Szpital Pomnik Chrztu Polski	gnieźnieński	1
15.0012	Szpital Wojewódzki w Poznaniu	m.Poznań	2
15.0015	Pleszewskie Centrum Medyczne w Pleszewie sp. z o.o.	pleszewski	2
15.0016	SP ZOZ w Krotoszynie	krotoszyński	1
15.0017	Szpital Powiatowy im. Tadeusza Malińskiego w Śremie sp. z o.o.	śremski	1
15.0018	Szpital Miejski im. Franciszka Raszei	m.Poznań	2
15.0019	SP ZOZ w Szamotułach	szamotulski	1
15.0020	SP ZOZ w Kępnie	kępiński	1
15.0022	SP ZOZ im. Doktora Kazimierza Hołogi	nowotomyski	1
15.0023	ZOZ w Wągrowcu	wągrowiecki	1
15.0024	Szpital Powiatowy w Jarocinie	jarociński	1
15.0025	Szpital Średzki Serca Jezusowego sp. z o.o.	średzki	1
15.0027	Szpital Powiatowy im. Alfreda Sokołowskiego w Złotowie	złotowski	1
15.0029	SP ZOZ w Kościanie	kościański	1
15.0031	Szpital Powiatowy im. Jana Pawła II w Trzciance	czarnkowsko-trzcianecki	1
15.0032	SP ZOZ w Kole	kolski	1
15.0033	SP ZOZ w Turku	turecki	1
15.0034	SP ZOZ w Wolsztynie	wolsztyński	1
15.0036	SP ZOZ w Stupcy	stupecki	1

Tabela 2.1.46: Lista świadczeniodawców hospitalizujących co najmniej jedną pacjentkę

ID	Nazwa	Powiat	Poziom ref.
15.0037	SP ZOZ w Gostyniu	gostyński	1
15.0038	Szpital Powiatowy we Wrześni sp. z o.o.	wrześniński	1
15.0040	Zespół Zakładów Opieki Zdrowotnej	czarnkowsko-trzcianecki	1
15.0041	Szpital Powiatowy w Rawiczu sp. z o.o.	rawicki	1
15.0043	Szpital Powiatowy im. prof Romana Drewsa	chodzieski	1
15.0044	SP ZOZ w Obornikach	obornicki	1
15.0045	SP ZOZ w Grodzisku Wielkopolskim	grodziski	1
15.0046	Ostrzeszowskie Centrum Zdrowia sp. z o.o.	ostrzeszowski	1
15.0048	SP ZOZ w Międzychodzie	międzychodzki	1

Opracowanie DAiS na podstawie danych NFZ

Największy świadczeniodawca (pod względem liczby hospitalizacji) sprawozdał 3,28 tys. hospitalizacji dla 3,28 tys. pacjentek. Tym samym 16,41% hospitalizacji z całego województwa odnotowano u tego świadczeniodawcy. Tabela 2.1.47 prezentuje szczegółowe informacje dotyczące liczby hospitalizacji i liczbę pacjentek hospitalizowanych w ramach poszczególnych świadczeniodawców.

Tabela 2.1.47: Liczba hospitalizacji wykazanych przez świadczeniodawców

ID	Liczba pacjentek [tys.]	Łączna liczba hospitalizacji (w tym tryb jednolitego) [tys.]	Liczba hospitalizacji trwających 1 dzień (bez trybu jednolitego) [tys.]	Liczba hospitalizacji jednolitego [tys.]	Procent hospitalizacji w województwie [%]	Skumulowany procent hospitalizacji w województwie [%]
15.0004	3,28	3,28	0,00	-	16,4	16,4
15.0018	1,73	1,73	-	-	8,7	25,1
15.0009	1,26	1,26	-	-	6,3	31,4
15.0001	0,85	0,85	-	-	4,2	35,6
15.0011	0,72	0,72	-	-	3,6	39,2
15.0006	0,68	0,68	-	-	3,4	42,6
15.0034	0,60	0,60	-	-	3,0	45,6
15.0003	0,59	0,59	0,00	-	3,0	48,6
15.0010	0,54	0,54	0,00	-	2,7	51,3
15.0012	0,53	0,53	0,00	-	2,7	53,9
15.0038	0,53	0,53	-	-	2,6	56,6
15.0025	0,51	0,51	-	-	2,5	59,1
15.0024	0,47	0,47	-	-	2,3	61,5
15.0037	0,46	0,46	-	-	2,3	63,8
15.0032	0,46	0,46	-	-	2,3	66,1
15.0005	0,44	0,44	0,00	-	2,2	68,3
15.0015	0,42	0,42	-	-	2,1	70,4
15.0029	0,42	0,42	-	-	2,1	72,5
15.0031	0,42	0,42	0,00	-	2,1	74,6
15.0045	0,40	0,40	-	-	2,0	76,6
15.0020	0,40	0,40	-	-	2,0	78,6
15.0019	0,39	0,39	-	-	2,0	80,5
15.0017	0,38	0,38	-	-	1,9	82,4
15.0027	0,35	0,35	-	-	1,8	84,2
15.0048	0,35	0,35	-	-	1,7	85,9
15.0036	0,34	0,34	-	-	1,7	87,6
15.0041	0,33	0,33	-	-	1,6	89,3
15.0016	0,31	0,31	-	-	1,6	90,8
15.0033	0,30	0,30	-	-	1,5	92,4
15.0023	0,29	0,29	-	-	1,5	93,8
15.0040	0,28	0,28	-	-	1,4	95,2
15.0046	0,28	0,28	-	-	1,4	96,6
15.0044	0,24	0,24	-	-	1,2	97,8
15.0022	0,22	0,22	-	-	1,1	98,9
15.0043	0,21	0,21	-	-	1,1	100,0

Tabela 2.1.47: Liczba hospitalizacji wykazanych przez świadczeniodawców

ID	Liczba pacjentek [tys.]	Łączna liczba hospitalizacji (w tym tryb jednolodowy) [tys.]	Liczba hospitalizacji trwających 1 dzień (bez trybu jednolodowego) [tys.]	Liczba hospitalizacji jednolodowych [tys.]	Procent hospitalizacji w województwie [%]	Skumulowany procent hospitalizacji w województwie [%]
Woj.	19,97	19,97	0,01	-	100,0	100,0

Opracowanie DAiS na podstawie danych NFZ

Przeprowadzono analizę mającą na celu odpowiedź na pytanie w ramach jakich zakresów w 2016 roku były hospitalizowane pacjentki z analizowaną przyczyną.

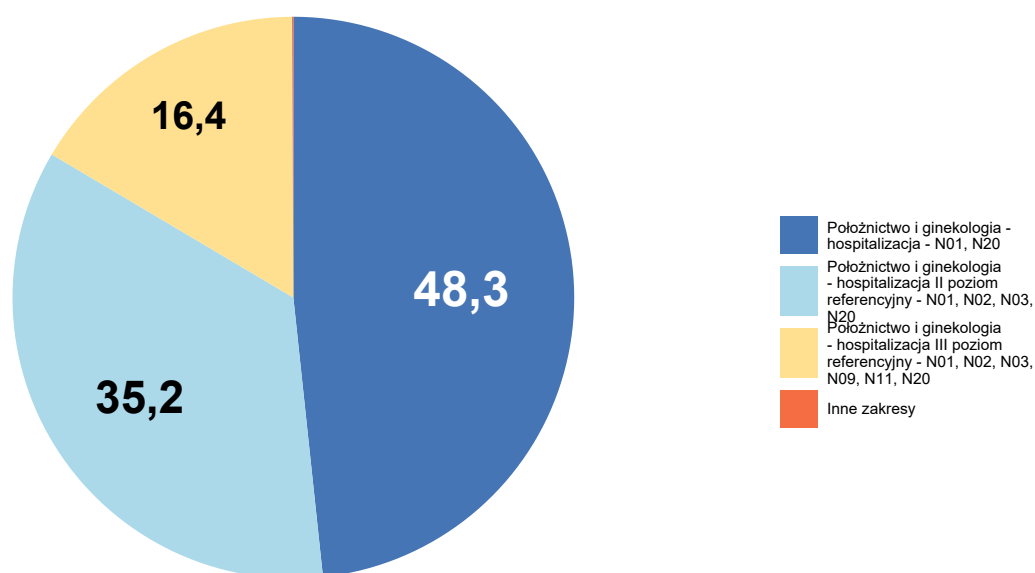
Wykres 2.1.16: Rozkład hospitalizacji wg zakresów

Opracowanie DAiS na podstawie danych NFZ

Szczegółowe dane odnośnie liczby hospitalizacji na poszczególnych oddziałach i w ramach poszczególnych zakresów prezentują Tabela 2.1.48 oraz Tabela 2.1.49. Ze względu na występującą możliwość sprawozdania tej samej hospitalizacji na kilku oddziałach lub zakresach, liczba hospitalizacji w danym szpitalu liczona według zakresów i według oddziałów niekoniecznie jest taka sama.

Tabela 2.1.48: Liczba hospitalizacji wykazanych przez świadczeniodawców wg oddziałów

ID	Oddział położniczo-ginekologiczny [tys.]	Suma [tys.]
15.0004	3,28	3,28
15.0018	1,73	1,73
15.0009	1,26	1,26
15.0001	0,85	0,85
15.0011	0,72	0,72
15.0006	0,68	0,68
15.0034	0,60	0,60
15.0003	0,59	0,59
15.0010	0,54	0,54
15.0012	0,53	0,53
15.0038	0,53	0,53
15.0025	0,51	0,51
15.0024	0,47	0,47
15.0037	0,46	0,46
15.0032	0,46	0,46
15.0005	0,44	0,44
15.0015	0,42	0,42
15.0029	0,42	0,42
15.0031	0,42	0,42
15.0045	0,40	0,40
15.0020	0,40	0,40
15.0019	0,39	0,39
15.0017	0,38	0,38
15.0027	0,35	0,35
15.0048	0,35	0,35
15.0036	0,34	0,34
15.0041	0,33	0,33
15.0016	0,31	0,31
15.0033	0,30	0,30
15.0023	0,29	0,29
15.0040	0,28	0,28
15.0046	0,28	0,28
15.0044	0,24	0,24
15.0022	0,22	0,22
15.0043	0,21	0,21
Woj.	19,97	19,97

Opracowanie DAiS na podstawie danych NFZ

Tabela 2.1.49: Liczba hospitalizacji wykazanych przez świadczeniodawców wg zakresów

ID	Położnictwo i ginekologia - hospitalizacja [tys.]	Położnictwo i ginekologia - hospitalizacja - N01, N20 [tys.]	Położnictwo i ginekologia - hospitalizacja II poziom referencyjny [tys.]	Położnictwo i ginekologia - hospitalizacja II poziom referencyjny - N01, N02, N03, N20 [tys.]	Położnictwo i ginekologia - hospitalizacja III poziom referencyjny - N01, N02, N03, N09, N11, N20 [tys.]	Suma [tys.]
15.0004	-	-	-	-	3,28	3,28
15.0018	-	-	-	1,73	-	1,73

Tabela 2.1.49: Liczba hospitalizacji wykazanych przez świadczeniodawców wg zakresów

ID	Położnictwo i ginekologia - hospitalizacja [tys.]	Położnictwo i ginekologia - hospitalizacja - N01, N20 [tys.]	Położnictwo i ginekologia - hospitalizacja II poziom referencyjny [tys.]	Położnictwo i ginekologia - hospitalizacja II poziom referencyjny - N01, N02, N03, N20 [tys.]	Położnictwo i ginekologia - hospitalizacja III poziom referencyjny - N01, N02, N03, N09, N11, N20 [tys.]	Suma [tys.]
15.0009	-	-	-	1,26	-	1,26
15.0001	-	-	-	0,85	-	0,85
15.0011	0,00	0,71	-	-	-	0,72
15.0006	-	-	-	0,68	-	0,68
15.0034	-	0,60	-	-	-	0,60
15.0003	-	-	-	0,59	-	0,59
15.0010	-	-	0,01	0,53	-	0,54
15.0012	-	-	-	0,53	-	0,53
15.0038	-	0,53	-	-	-	0,53
15.0025	-	0,51	-	-	-	0,51
15.0024	0,00	0,46	-	-	-	0,47
15.0037	-	0,46	-	-	-	0,46
15.0032	-	0,46	-	-	-	0,46
15.0005	-	-	-	0,44	-	0,44
15.0015	-	-	-	0,42	-	0,42
15.0029	-	0,42	-	-	-	0,42
15.0031	-	0,42	-	-	-	0,42
15.0045	-	0,40	-	-	-	0,40
15.0020	-	0,40	-	-	-	0,40
15.0019	-	0,39	-	-	-	0,39
15.0017	-	0,38	-	-	-	0,38
15.0027	0,00	0,35	-	-	-	0,35
15.0048	-	0,35	-	-	-	0,35
15.0036	-	0,34	-	-	-	0,34
15.0041	-	0,33	-	-	-	0,33
15.0016	0,00	0,31	-	-	-	0,31
15.0033	-	0,30	-	-	-	0,30
15.0023	-	0,29	-	-	-	0,29
15.0040	-	0,28	-	-	-	0,28
15.0046	-	0,28	-	-	-	0,28
15.0044	-	0,24	-	-	-	0,24
15.0022	-	0,22	-	-	-	0,22
15.0043	-	0,21	-	-	-	0,21
Woj.	0,01	9,65	0,01	7,03	3,28	19,97

Opracowanie DAiS na podstawie danych NFZ

W Tabeli 2.1.50 zostały zaprezentowane dane dotyczące struktury demograficznej pacjentek podczas poszczególnych hospitalizacji - średni wiek oraz udział pacjentek w różnych grupach wiekowych.

Tabela 2.1.50: Struktura demograficzna pacjentek

ID	Średni wiek [lata]	Hospitalizacje pacjentek w wieku					
		0-18 [%]	19-24 [%]	25-29 [%]	30-34 [%]	35-39 [%]	40+ [%]
15.0001	28,7	0,8	20,9	35,6	29,2	11,6	1,9
15.0003	29,2	1,0	16,6	36,1	30,3	13,4	2,5
15.0004	31,1	0,4	7,2	27,9	42,6	18,4	3,5
15.0005	29,1	1,6	20,7	28,9	29,3	18,2	1,4
15.0006	29,0	1,6	19,1	29,8	35,3	13,0	1,2
15.0009	30,4	0,6	9,2	30,6	41,8	14,8	2,9
15.0010	29,5	1,5	14,1	35,6	34,8	11,1	3,0
15.0011	28,6	2,1	20,2	36,4	29,3	9,9	2,1
15.0012	30,6	0,4	11,8	27,7	38,4	19,3	2,4
15.0015	29,0	0,2	15,3	39,6	31,1	12,0	1,7
15.0016	28,9	0,6	19,0	33,4	34,1	10,3	2,6

Tabela 2.1.50: Struktura demograficzna pacjentek

ID	Średni wiek [lata]	Hospitalizacje pacjentek w wieku					
		0-18 [%]	19-24 [%]	25-29 [%]	30-34 [%]	35-39 [%]	40+ [%]
15.0017	28,7	1,9	19,8	35,2	28,6	9,8	4,8
15.0018	29,9	0,5	10,1	35,6	39,8	12,0	2,1
15.0019	28,3	3,1	21,0	33,6	29,2	10,0	3,1
15.0020	28,2	2,2	23,6	34,8	27,4	10,2	1,7
15.0022	28,5	2,7	20,5	35,7	25,0	13,4	2,7
15.0023	28,0	0,7	31,0	30,3	23,5	13,3	1,4
15.0024	28,8	1,3	18,9	37,3	29,2	10,3	3,0
15.0025	28,6	1,8	19,9	35,1	32,0	8,9	2,4
15.0027	28,8	2,0	20,6	34,6	28,0	11,7	3,1
15.0029	28,9	1,9	17,9	37,3	29,2	10,8	2,9
15.0031	28,5	1,9	20,9	35,1	30,3	9,6	2,2
15.0032	28,2	2,0	23,5	32,1	30,8	10,1	1,5
15.0033	28,9	1,0	18,4	36,8	30,3	10,2	3,3
15.0034	29,2	0,5	14,9	38,1	33,6	11,1	1,8
15.0036	28,5	1,5	20,2	37,1	28,7	11,4	1,2
15.0037	28,2	1,3	22,9	38,7	26,8	9,3	1,1
15.0038	28,8	0,8	19,8	35,5	29,5	13,0	1,3
15.0040	28,5	2,8	22,9	30,6	28,2	11,6	3,9
15.0041	28,7	1,8	20,5	33,3	30,3	10,7	3,4
15.0043	27,6	2,4	27,6	36,2	23,8	9,5	0,5
15.0044	28,4	0,4	21,9	36,7	30,4	8,4	2,1
15.0045	29,1	-	16,9	39,5	30,8	10,4	2,5
15.0046	28,5	2,2	21,2	34,5	30,6	8,6	2,9
15.0048	28,4	0,6	19,6	39,5	29,7	9,5	1,2
Woj.	29,4	1,1	16,1	33,6	33,9	12,8	2,5

Opracowanie DAiS na podstawie danych NFZ

Statystyki dotyczące miejsca zamieszkania hospitalizowanych pacjentek w odniesieniu do miejsca realizacji świadczeń prezentuje Tabela 2.1.51. W niniejszej analizie miasto na prawach powiatu i przylegający do niego powiat traktowane są jako jeden powiat, np. powiat m. Wrocław i powiat wrocławski.

Tabela 2.1.51: Struktura geograficzna pacjentek

ID	Hospitalizacje pacjentek			Średnia odległość pacjentki do szpitala	Odległość jaką przejechało 50% pacjentek	Udział pacjentek ze wsi [%]
	spoza województwa [%]	spoza powiatu, z tego samego województwa [%]	z tego samego powiatu [%]			
15.0001	1,7	15,6	82,7	15,8	11,3	59,3
15.0003	5,3	10,5	84,2	16,1	11,6	52,5
15.0004	7,3	29,0	63,8	36,2	15,8	32,5
15.0005	5,2	15,2	79,5	13,6	0,0	30,2
15.0006	10,7	19,3	70,1	15,6	9,0	47,9
15.0009	6,5	17,1	76,3	25,8	7,7	28,7
15.0010	3,0	20,4	76,7	14,9	11,5	53,3
15.0011	4,0	5,3	90,7	12,6	10,0	43,5
15.0012	6,4	14,4	79,2	24,3	12,4	40,3
15.0015	2,6	49,8	47,6	20,2	15,5	70,0
15.0016	5,8	8,0	86,2	11,7	0,0	45,0
15.0017	1,9	28,0	70,1	14,3	9,4	49,2
15.0018	7,8	15,4	76,8	28,6	7,7	28,2
15.0019	0,5	14,9	84,6	15,1	15,6	56,9
15.0020	40,5	7,0	52,5	18,7	13,8	74,4
15.0022	4,0	22,3	73,7	19,5	15,4	58,9
15.0023	2,4	14,6	83,0	13,5	13,8	54,4
15.0024	2,6	25,1	72,3	14,5	9,1	67,6
15.0025	2,6	40,0	57,4	17,8	12,4	58,6
15.0027	6,6	14,6	78,9	16,4	13,0	55,4
15.0029	0,7	20,1	79,2	12,4	9,5	65,1
15.0031	15,6	32,5	51,9	24,0	20,6	42,1
15.0032	5,7	25,3	69,0	19,6	16,9	65,3

Tabela 2.1.51: Struktura geograficzna pacjentek

ID	Hospitalizacje pacjentek			Średnia odległość pacjentki do szpitala	Odległość jaką przejechało 50% pacjentek	Udział pacjentek ze wsi [%]
	spoza województwa [%]	spoza powiatu, z tego samego województwa [%]	z tego samego powiatu [%]			
15.0033	7,9	4,9	87,2	13,4	12,2	66,8
15.0034	18,2	33,4	48,3	19,8	16,9	64,2
15.0036	1,2	31,9	67,0	13,6	13,6	70,2
15.0037	1,7	16,2	82,1	13,1	13,4	61,6
15.0038	1,5	27,8	70,7	13,6	12,3	51,4
15.0040	2,1	22,2	75,7	18,9	14,6	62,3
15.0041	24,2	6,1	69,7	12,1	9,6	58,1
15.0043	1,4	34,3	64,3	15,2	14,0	61,4
15.0044	2,5	18,1	79,3	15,4	0,0	58,6
15.0045	2,7	42,2	55,1	15,9	11,4	61,0
15.0046	21,9	19,1	59,0	16,5	17,2	69,8
15.0048	36,6	11,8	51,6	30,3	14,1	50,4
Woj.	7,4	21,4	71,1	21,4	12,2	48,2

Opracowanie DAiS na podstawie danych NFZ

Tabela 2.1.52: Udział hospitalizacji w szpitalach wg najczęściej sprawozdawanych produktów

ID	Liczba hospitalizacji [tys.]	N01 [%]	N09 [%]	N03 [%]	Hospitalizacja z... [%]	M15 [%]	Pozostałe produkty [%]
15.0001	0,8	100,0	-	-	-	-	-
15.0003	0,6	100,0	-	-	-	-	-
15.0004	3,3	92,1	5,1	2,8	-	-	-
15.0005	0,4	100,0	-	-	-	-	-
15.0006	0,7	100,0	-	-	-	-	-
15.0009	1,3	96,1	-	3,9	-	-	-
15.0010	0,5	98,9	-	-	1,1	-	-
15.0011	0,7	99,3	-	-	-	0,3	0,4
15.0012	0,5	100,0	-	-	-	-	-
15.0015	0,4	100,0	-	-	-	-	-
15.0016	0,3	99,7	-	-	0,3	-	-
15.0017	0,4	100,0	-	-	-	-	-
15.0018	1,7	99,9	-	0,1	-	-	-
15.0019	0,4	100,0	-	-	-	-	-
15.0020	0,4	100,0	-	-	-	-	-
15.0022	0,2	100,0	-	-	-	-	-
15.0023	0,3	100,0	-	-	-	-	-
15.0024	0,5	99,6	-	-	0,4	-	-
15.0025	0,5	100,0	-	-	-	-	-
15.0027	0,4	99,7	-	-	0,3	-	-
15.0029	0,4	100,0	-	-	-	-	-
15.0031	0,4	100,0	-	-	-	-	-
15.0032	0,5	100,0	-	-	-	-	-
15.0033	0,3	100,0	-	-	-	-	-
15.0034	0,6	100,0	-	-	-	-	-
15.0036	0,3	100,0	-	-	-	-	-
15.0037	0,5	100,0	-	-	-	-	-
15.0038	0,5	100,0	-	-	-	-	-
15.0040	0,3	100,0	-	-	-	-	-
15.0041	0,3	100,0	-	-	-	-	-
15.0043	0,2	100,0	-	-	-	-	-
15.0044	0,2	100,0	-	-	-	-	-
15.0045	0,4	100,0	-	-	-	-	-
15.0046	0,3	100,0	-	-	-	-	-
15.0048	0,3	100,0	-	-	-	-	-
Woj.	20,0	98,4	0,8	0,7	0,1	0,0	0,0

Opracowanie DAiS na podstawie danych NFZ

Tabela 2.1.53: Nazwy najczęstszych produktów

Pełna nazwa produktu
N01 poród
N09 ciężka patologia ciąży z porodem - diagnostyka rozszerzona, leczenie kompleksowe >10 dni
N03 patologia ciąży lub płodu z porodem >5 dni
Hospitalizacja z przyczyn nieujętych gdzie indziej
M15 małe zabiegi górnej części układu rozrodczego

Opracowanie DAiS na podstawie danych NFZ

W tabeli 2.1.54 przeanalizowano tryby wypisów pacjentek po zakończeniu hospitalizacji realizowanej z rozpoznaniem wchodzącym w skład analizowanej podgrupy.

Tabela 2.1.54: Informacje o trybach wypisu ze szpitala

ID	Zakończenie procesu leczenia ¹ [%]	Skierowanie do innego szpitala [%]	Skierowanie do dalszej opieki [%]
15.0001	100,00	-	-
15.0003	99,66	-	0,34
15.0004	93,96	-	6,04
15.0005	99,09	-	0,91
15.0006	99,85	0,15	-
15.0009	100,00	-	-
15.0010	100,00	-	-
15.0011	100,00	-	-
15.0012	99,44	-	0,56
15.0015	98,82	-	1,18
15.0016	-	0,32	99,68
15.0017	92,59	-	7,41
15.0018	99,31	0,06	0,64
15.0019	100,00	-	-
15.0020	93,03	-	6,97
15.0022	91,96	0,45	7,59
15.0023	100,00	-	-
15.0024	99,57	-	0,43
15.0025	81,85	-	18,15
15.0027	1,43	-	98,57
15.0029	99,28	0,24	0,48
15.0031	100,00	-	-
15.0032	100,00	-	-
15.0033	91,78	-	8,22
15.0034	98,34	-	1,66
15.0036	98,54	-	1,46
15.0037	0,22	0,65	99,14
15.0038	100,00	-	-
15.0040	1,06	0,70	98,24
15.0041	96,64	-	3,36
15.0043	4,29	-	95,71
15.0044	4,64	-	95,36
15.0045	100,00	-	-
15.0046	99,28	-	0,72
15.0048	99,71	0,29	-
Woj.	88,60	0,06	11,34

1 Bez wystawienia skierowania do dalszej opieki

Opracowanie DAiS na podstawie danych NFZ

W tabeli 2.1.55 zaprezentowano statystyki dotyczące czasu hospitalizacji pacjentów (w dniach) z rozpoznaniem z analizowanej podgrupy chorób w poszczególnych szpitalach w województwie.

Tabela 2.1.55: Statystyki dotyczące czasu pobytu

ID	Średnia czasu pobytu [dni]	Standaryzowana średnia czasu pobytu [dni] ¹	Mediana czasu pobytu [dni]	Odchylenie standardowe czasu pobytu [dni]	Hospitalizacje, dla których data przyjęcia równa się dacie wypisu [%]	Hospitalizacje trwające poniżej 4 dni [%]
15.0001	3,2	3,7	3,0	1,6	-	77,2
15.0003	3,5	3,7	3,0	2,2	0,2	72,9
15.0004	4,2	3,6	3,0	4,4	0,1	66,0
15.0005	3,3	3,7	3,0	1,4	0,5	67,3
15.0006	3,3	3,7	3,0	1,4	-	71,0
15.0009	3,5	3,7	3,0	1,3	-	67,3
15.0010	3,9	3,7	4,0	1,6	0,6	49,6
15.0011	4,1	3,7	3,0	2,1	-	54,8
15.0012	3,9	3,7	3,0	1,6	0,2	52,2
15.0015	3,9	3,7	3,0	2,1	-	55,4
15.0016	5,6	3,7	3,0	6,5	-	54,7
15.0017	3,5	3,7	3,0	1,7	-	67,7
15.0018	2,7	3,7	3,0	0,9	-	87,2
15.0019	4,4	3,7	4,0	1,9	-	44,9
15.0020	4,2	3,7	4,0	2,1	-	49,8
15.0022	4,0	3,7	3,0	2,6	-	58,0
15.0023	2,6	3,7	2,0	0,9	-	87,8
15.0024	3,5	3,7	3,0	1,5	-	65,9
15.0025	3,5	3,7	3,0	1,8	-	69,0
15.0027	3,8	3,7	3,0	2,1	-	60,6
15.0029	4,4	3,7	4,0	2,5	-	49,5
15.0031	3,5	3,7	3,0	2,2	0,2	72,8
15.0032	4,1	3,7	3,0	2,2	-	56,5
15.0033	4,2	3,7	3,0	2,1	-	52,6
15.0034	4,2	3,7	4,0	2,2	-	47,5
15.0036	4,8	3,7	4,0	3,0	-	49,1
15.0037	3,7	3,7	3,0	2,6	-	67,0
15.0038	4,1	3,7	3,0	2,8	-	65,2
15.0040	3,4	3,7	3,0	1,7	-	67,6
15.0041	3,3	3,7	3,0	1,5	-	69,1
15.0043	3,5	3,7	3,0	1,6	-	65,7
15.0044	2,9	3,7	3,0	1,2	-	84,4
15.0045	4,8	3,7	4,0	2,5	-	41,2
15.0046	3,2	3,7	3,0	1,6	-	73,4
15.0048	3,6	3,7	3,0	1,9	-	64,0
Woj.	3,8	3,7	3,0	2,6	0,1	65,1

¹ Czas pobytu standaryzowano według płci, wieku oraz liczby pacjentów.
Opracowanie DAiS na podstawie danych NFZ

W 2015 roku wprowadzony został odrębny produkt do rozliczania znieczulenia stosowanego przy porodzie zakończonym drogami natury. Świadczenie 'Koszty dodatkowe znieczulenia zewnątrzoponowego ciągłego do porodu nie zawarte w wartości JGP' (Kod produktu 5.53.01.0001510) jest dedykowane do sumowania z następującymi grupami JGP: N01, N02, N03, N09, N11 i N13. W Polsce w 2016 r. było 176,6 tys. pacjentek z analizowanej podgrupy (Poród siłami natury), u których sprawozdano jeden z sześciu powyższych JGP, a u 9% z nich sprawozdano również znieczulenie zewnątrzoponowe. W województwie wielkopolskim natomiast było 20,0 tys. takich pacjentek, spośród których u 1% z nich sprawozdano znieczulenie zewnątrzoponowe.

Na Wykresie 2.1.17 przedstawiono odsetek pacjentek w województwie wielkopolskim, u których zastosowano bądź nie znieczulenie podczas hospitalizacji rozliczonych w ramach JGP Poród (N01).

Wykres 2.1.17: Struktura pacjentek w województwie wielkopolskim, u których zastosowano bądź nie znieczulenie zewnątrzoponowe ciążę - hospitalizacje w ramach JGP Poród (N01) [%]

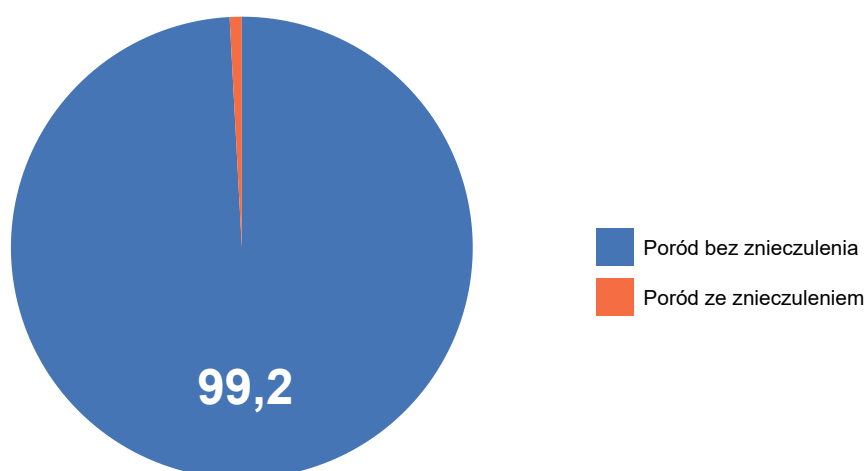

Opracowanie DAiS na podstawie danych z NFZ

Na Wykresie 2.1.18 przedstawiono odsetek pacjentek w województwie wielkopolskim, u których zastosowano bądź nie znieczulenie podczas hospitalizacji rozliczonych w ramach JGP Patologia ciąży (N03, N09, N11, N13).

Wykres 2.1.18: Struktura pacjentek w województwie wielkopolskim, u których zastosowano bądź nie znieczulenie zewnątrzoponowe ciążę - hospitalizacje w ramach JGP Patologia ciąży (N03, N09, N11, N13) [%]

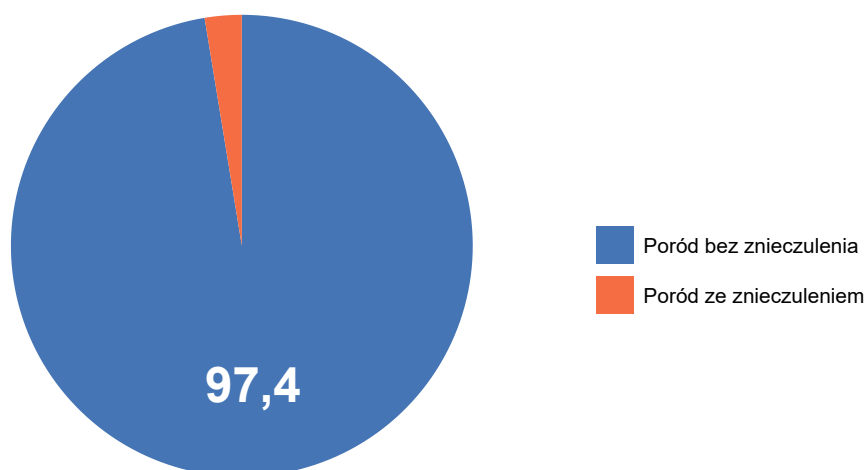

Opracowanie DAiS na podstawie danych z NFZ

Tabela 2.1.56: Liczba pacjentek hospitalizowanych, u których zastosowano bądź nie znieczulenie zewnętrzzone ciążę w poszczególnych szpitalach w województwie wielkopolskim [tys.]

ID	Hospitalizacje w ramach JGP Poród (N01)		Hospitalizacje w ramach JGP Patologia ciąży (N03, N09, N11, N13)		Hospitalizacje w ramach JGP Poród mnogi lub przedwczesny (N02)	
	Poród bez znieczulenia [tys.]	Poród ze znieczuleniem [tys.]	Poród bez znieczulenia [tys.]	Poród ze znieczuleniem [tys.]	Poród bez znieczulenia [tys.]	Poród ze znieczuleniem [tys.]
15.0001	0,85	-	-	-	-	-
15.0003	0,59	0,00	-	-	-	-
15.0004	2,97	0,05	0,26	0,00	-	-
15.0005	0,44	-	-	-	-	-
15.0006	0,68	-	-	-	-	-
15.0009	1,15	0,06	0,04	0,00	-	-
15.0010	0,53	-	-	-	-	-
15.0011	0,71	-	-	-	-	-
15.0012	0,53	-	-	-	-	-
15.0015	0,42	-	-	-	-	-
15.0016	0,31	-	-	-	-	-
15.0017	0,38	-	-	-	-	-
15.0018	1,73	-	0,00	-	-	-
15.0019	0,39	-	-	-	-	-
15.0020	0,40	-	-	-	-	-
15.0022	0,22	0,01	-	-	-	-
15.0023	0,29	-	-	-	-	-
15.0024	0,46	-	-	-	-	-
15.0025	0,51	-	-	-	-	-
15.0027	0,35	-	-	-	-	-
15.0029	0,42	-	-	-	-	-
15.0031	0,42	-	-	-	-	-
15.0032	0,46	-	-	-	-	-
15.0033	0,30	-	-	-	-	-
15.0034	0,58	0,03	-	-	-	-
15.0036	0,34	-	-	-	-	-
15.0037	0,46	-	-	-	-	-
15.0038	0,53	-	-	-	-	-
15.0040	0,28	-	-	-	-	-
15.0041	0,33	-	-	-	-	-
15.0043	0,21	-	-	-	-	-
15.0044	0,24	-	-	-	-	-
15.0045	0,40	-	-	-	-	-
15.0046	0,28	-	-	-	-	-
15.0048	0,32	0,03	-	-	-	-
Woj.	19,48	0,17	0,30	0,01	-	-

Opracowanie DAiS na podstawie danych NFZ.

2.1.5 Poród drogami natury

W 2016 roku w województwie wielkopolskim odnotowano 1,54 tys. hospitalizacji z powodu rozpoznania, zakwalifikowanych jako Poród drogami natury (dalej: podgrupa)¹⁶, co stanowiło 2,18% wszystkich hospitalizacji z powodu rozpoznania, które zakwalifikowano do grupy ciąża, poród, połów. W ramach analizowanej grupy brane były pod uwagę kobiety w wieku rozrodczym, czyli w wieku 15-51 lat.

¹⁶W analizowanej podgrupie zostały uwzględnione następujące rozpoznania wg Międzynarodowej Klasyfikacji Chorób i Problemów Zdrowotnych ICD10: O81, O83.

Mapa 2.1.8: Liczba hospitalizacji na 100 tys. kobiet w wieku rozrodczym oraz struktura hospitalizacji względem miejsca zamieszkania pacjentki

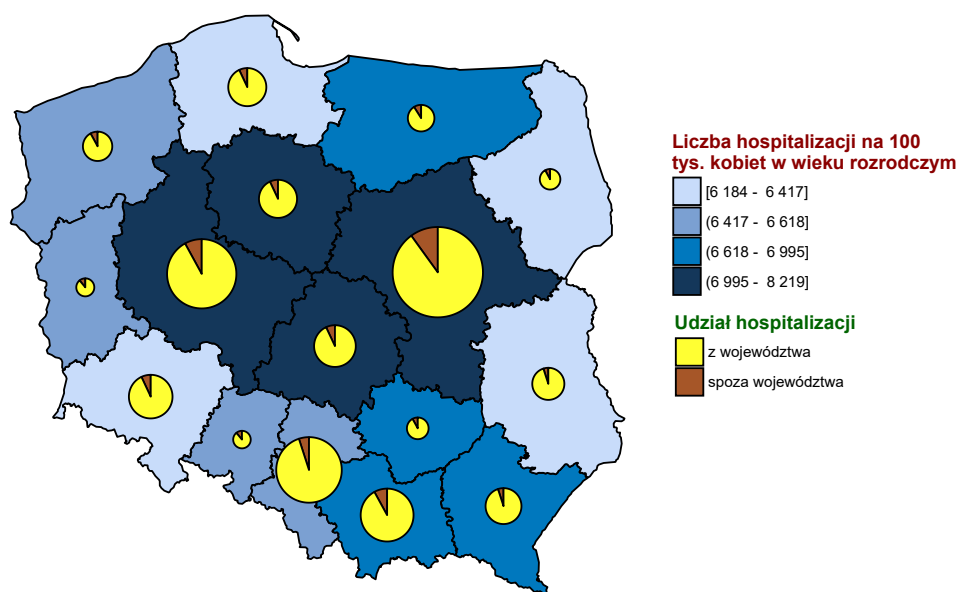

Opracowanie DAiS na podstawie danych z NFZ i GUS

Wykres 2.1.19: Liczba hospitalizacji na 100 tys. kobiet w wieku rozrodczym

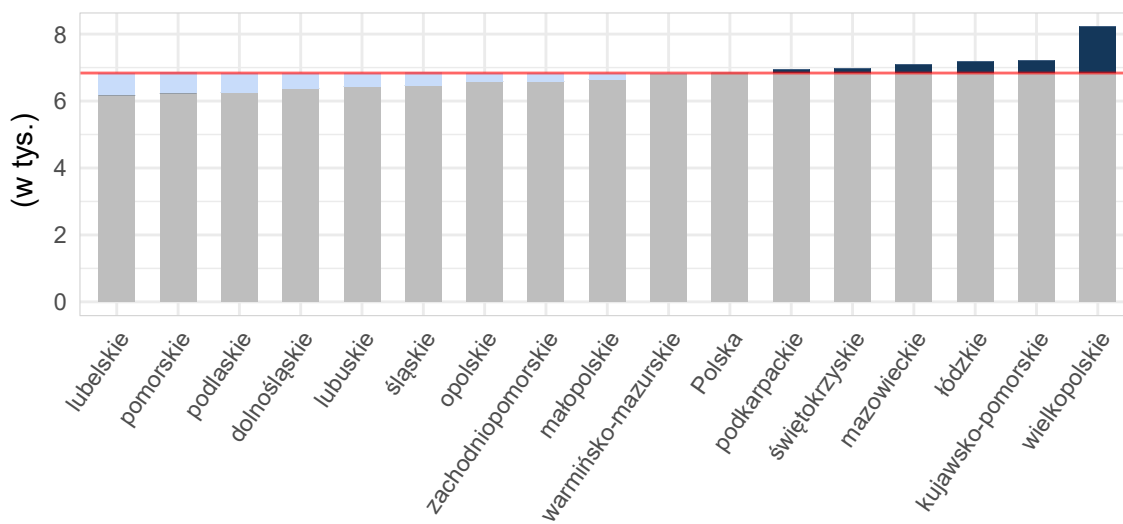

Opracowanie DAiS na podstawie danych z NFZ i GUS

Tabela 2.1.57: Podstawowe statystyki dotyczące liczby i struktury hospitalizacji w poszczególnych województwach

Woj.	Łączna liczba hospitalizacji (w tym tryb jednodniowy) [tys.]	Liczba hospitalizacji trwających 1 dzień (bez trybu jednodniowego) [tys.]	Liczba hospitalizacji spoza województwa [%]	Liczba hospitalizacji na 100 tys. kobiet w wieku rozrodczym	Liczba hospitalizacji pacjentek z tego woj. w innych woj.
dolnośląskie	0,13	-	17,91	19,16	28
kujawsko-pomorskie	0,27	-	7,87	52,39	35
lubelskie	0,02	-	4,17	4,67	50
lubuskie	0,10	-	8,91	40,96	37
łódzkie	0,20	-	11,06	34,08	44
małopolskie	0,12	0,00	9,32	13,91	23
mazowieckie	0,94	-	15,06	71,68	21
opolskie	0,05	-	15,38	21,41	6
podkarpackie	0,06	-	4,69	12,01	15
podlaskie	0,03	-	17,65	11,78	22
pomorskie	0,18	-	4,32	32,38	33
śląskie	0,31	-	4,84	28,56	26
świętokrzyskie	0,05	-	4,35	15,58	16
warmińsko-mazurskie	0,14	-	8,57	39,82	18
wielkopolskie	1,54	0,00	8,03	179,20	35
zachodniopomorskie	0,15	-	16,78	36,28	24
Polska	4,31	0,00	10,04	46,07	433

Opracowanie DAiS na podstawie danych z NFZ i GUS

Liczba świadczeniodawców w województwie wielkopolskim, którzy hospitalizowali przynajmniej jedną pacjentkę z analizowaną przyczyną wyniosła 35. Z kolei 80% wszystkich hospitalizacji w województwie wielkopolskim z powodu rozpoznanych wchodzących w skład analizowanej podgrupy zostało wykazane przez 14 świadczeniodawców.

Tabela 2.1.58: Lista świadczeniodawców hospitalizujących co najmniej jedną pacjentkę

ID	Nazwa	Powiat	Poziom ref.
15.0001	Wojewódzki Szpital Zespolony w Koninie	m.Konin	2
15.0003	Wojewódzki Szpital Zespolony im. Ludwika Perzyny w Kaliszu	m.Kalisz	2
15.0004	Ginekologiczno - Położniczy Szpital Kliniczny Uniwersytetu Medycznego im. Karola Marcinkowskiego w Poznaniu	m.Poznań	3
15.0005	Szpital Specjalistyczny w Pile im. Stanisława Staszica	pilski	2
15.0006	Wojewódzki Szpital Zespolony w Lesznie	m.Leszno	2
15.0009	Specjalistyczny ZOZ Nad Matką i Dzieckiem w Poznaniu	m.Poznań	2
15.0010	Zespół Zakładów Opieki Zdrowotnej Ostrów Wielkopolski	ostrowski	2
15.0011	Szpital Pomnik Chrztu Polski	gnieźnieński	1
15.0012	Szpital Wojewódzki w Poznaniu	m.Poznań	2
15.0015	Pleszewskie Centrum Medyczne w Pleszewie sp. z o.o.	pleszewski	2
15.0016	SP ZOZ w Krotoszynie	krotoszyński	1
15.0017	Szpital Powiatowy im. Tadeusza Malińskiego w Śremie sp. z o.o.	śremski	1
15.0018	Szpital Miejski im. Franciszka Raszei	m.Poznań	2
15.0019	SP ZOZ w Szamotułach	szamotulski	1
15.0020	SP ZOZ w Kępnie	kępiński	1
15.0022	SP ZOZ im. Doktora Kazimierza Hołogi	nowotomyski	1
15.0023	ZOZ w Wągrowcu	wągrowiecki	1
15.0024	Szpital Powiatowy w Jarocinie	jarociński	1
15.0025	Szpital Średzki Serca Jezusowego sp. z o.o.	średzki	1
15.0027	Szpital Powiatowy im. Alfreda Sokołowskiego w Złotowie	złotowski	1
15.0029	SP ZOZ w Kościanie	kościański	1
15.0031	Szpital Powiatowy im. Jana Pawła II w Trzciance	czarnkowsko-trzcianecki	1
15.0032	SP ZOZ w Kole	kolski	1
15.0033	SP ZOZ w Turku	turecki	1
15.0034	SP ZOZ w Wolsztynie	wolsztyński	1
15.0036	SP ZOZ w Stupcy	stupecki	1

Tabela 2.1.58: Lista świadczeniodawców hospitalizujących co najmniej jedną pacjentkę

ID	Nazwa	Powiat	Poziom ref.
15.0037	SP ZOZ w Gostyniu	gostyński	1
15.0038	Szpital Powiatowy we Wrześni sp. z o.o.	wrześniński	1
15.0040	Zespół Zakładów Opieki Zdrowotnej	czarnkowsko-trzcianecki	1
15.0041	Szpital Powiatowy w Rawiczu sp. z o.o.	rawicki	1
15.0043	Szpital Powiatowy im. prof Romana Drewsa	chodzieski	1
15.0044	SP ZOZ w Obornikach	obornicki	1
15.0045	SP ZOZ w Grodzisku Wielkopolskim	grodziski	1
15.0046	Ostrzeszowskie Centrum Zdrowia sp. z o.o.	ostrzeszowski	1
15.0048	SP ZOZ w Międzychodzie	międzychodzki	1

Opracowanie DAiS na podstawie danych NFZ

Największy świadczeniodawca (pod względem liczby hospitalizacji) sprawozdał 0,64 tys. hospitalizacji dla 0,64 tys. pacjentek. Tym samym 41,49% hospitalizacji z całego województwa odnotowano u tego świadczeniodawcy. Tabela 2.1.59 prezentuje szczegółowe informacje dotyczące liczby hospitalizacji i liczbę pacjentek hospitalizowanych w ramach poszczególnych świadczeniodawców.

Tabela 2.1.59: Liczba hospitalizacji wykazanych przez świadczeniodawców

ID	Liczba pacjentek [tys.]	Łączna liczba hospitalizacji (w tym tryb jednolodowy) [tys.]	Liczba hospitalizacji trwających 1 dzień (bez trybu jednolodowego) [tys.]	Liczba hospitalizacji jednolodowych [tys.]	Procent hospitalizacji w województwie [%]	Skumulowany procent hospitalizacji w województwie [%]
15.0004	0,64	0,64	-	-	41,5	41,5
15.0018	0,10	0,10	-	-	6,2	47,7
15.0009	0,08	0,08	-	-	4,9	52,6
15.0045	0,06	0,06	-	-	4,1	56,8
15.0036	0,06	0,06	-	-	3,6	60,3
15.0033	0,05	0,05	-	-	3,3	63,6
15.0025	0,05	0,05	-	-	3,0	66,6
15.0011	0,04	0,04	-	-	2,3	68,9
15.0044	0,04	0,04	-	-	2,3	71,2
15.0027	0,03	0,03	-	-	2,1	73,3
15.0006	0,03	0,03	-	-	1,9	75,2
15.0012	0,03	0,03	-	-	1,9	77,2
15.0005	0,03	0,03	-	-	1,7	78,9
15.0019	0,03	0,03	-	-	1,7	80,6
15.0031	0,03	0,03	-	-	1,7	82,4
15.0017	0,03	0,03	-	-	1,7	84,1
15.0048	0,03	0,03	-	-	1,7	85,8
15.0029	0,02	0,02	-	-	1,6	87,4
15.0023	0,02	0,02	-	-	1,5	88,9
15.0041	0,02	0,02	-	-	1,4	90,2
15.0037	0,02	0,02	0,00	-	1,3	91,5
15.0001	0,02	0,02	-	-	1,0	92,6
15.0046	0,02	0,02	-	-	1,0	93,6
15.0040	0,02	0,02	-	-	1,0	94,6
15.0010	0,01	0,01	-	-	0,9	95,5
15.0038	0,01	0,01	-	-	0,8	96,3
15.0020	0,01	0,01	-	-	0,8	97,1
15.0003	0,01	0,01	-	-	0,7	97,8
15.0022	0,01	0,01	-	-	0,6	98,4
15.0016	0,01	0,01	-	-	0,5	98,9
15.0034	0,01	0,01	-	-	0,5	99,4
15.0024	0,00	0,00	-	-	0,3	99,6
15.0043	0,00	0,00	-	-	0,2	99,8
15.0015	0,00	0,00	-	-	0,1	99,9
15.0032	0,00	0,00	-	-	0,1	100,0

Tabela 2.1.59: Liczba hospitalizacji wykazanych przez świadczeniodawców

ID	Liczba pacjentek [tys.]	Łączna liczba hospitalizacji (w tym tryb jednolodowy) [tys.]	Liczba hospitalizacji trwających 1 dzień (bez trybu jednolodowego) [tys.]	Liczba hospitalizacji jednolodowych [tys.]	Procent hospitalizacji w województwie [%]	Skumulowany procent hospitalizacji w województwie [%]
Woj.	1,54	1,54	0,00	-	100,0	100,0

Opracowanie DAiS na podstawie danych NFZ

Przeprowadzono analizę mającą na celu odpowiedź na pytanie w ramach jakich zakresów w 2016 roku były hospitalizowane pacjentki z analizowaną przyczyną.

Wykres 2.1.20: Rozkład hospitalizacji wg zakresów

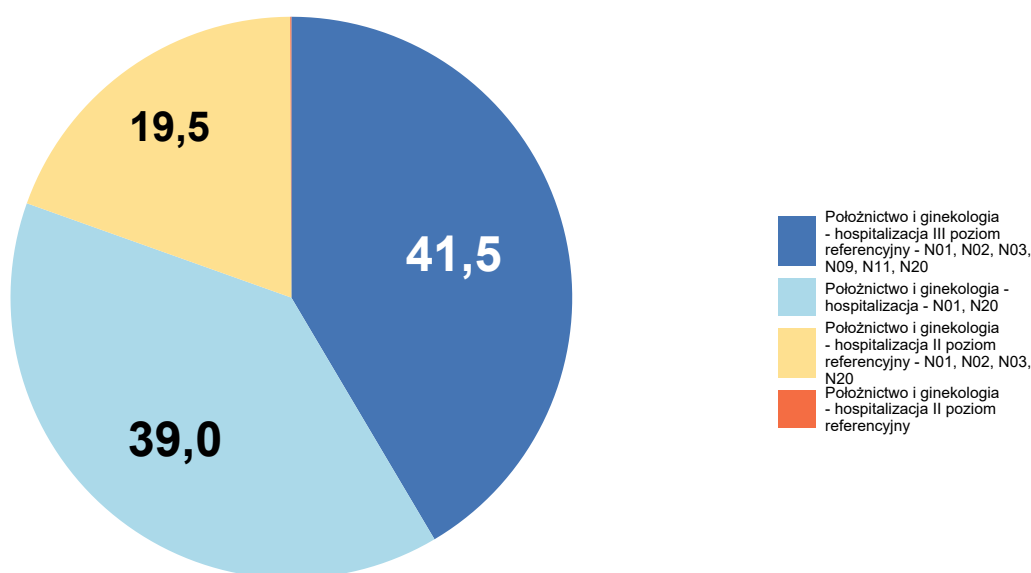

Opracowanie DAiS na podstawie danych NFZ

Szczegółowe dane odnośnie liczby hospitalizacji na poszczególnych oddziałach i w ramach poszczególnych zakresów prezentują Tabela 2.1.60 oraz Tabela 2.1.61. Ze względu na występującą możliwość sprawozdania tej samej hospitalizacji na kilku oddziałach lub zakresach, liczba hospitalizacji w danym szpitalu liczona według zakresów i według oddziałów niekoniecznie jest taka sama.

Tabela 2.1.60: Liczba hospitalizacji wykazanych przez świadczeniodawców wg oddziałów

ID	Oddział położniczo-ginekologiczny [tys.]	Suma [tys.]
15.0004	0,64	0,64
15.0018	0,10	0,10
15.0009	0,08	0,08
15.0045	0,06	0,06
15.0036	0,06	0,06
15.0033	0,05	0,05
15.0025	0,05	0,05
15.0011	0,04	0,04
15.0044	0,04	0,04
15.0027	0,03	0,03
15.0006	0,03	0,03
15.0012	0,03	0,03
15.0005	0,03	0,03
15.0019	0,03	0,03
15.0031	0,03	0,03
15.0017	0,03	0,03
15.0048	0,03	0,03
15.0029	0,02	0,02
15.0023	0,02	0,02
15.0041	0,02	0,02
15.0037	0,02	0,02
15.0001	0,02	0,02
15.0046	0,02	0,02
15.0040	0,02	0,02
15.0010	0,01	0,01
15.0038	0,01	0,01
15.0020	0,01	0,01
15.0003	0,01	0,01
15.0022	0,01	0,01
15.0016	0,01	0,01
15.0034	0,01	0,01
15.0024	0,00	0,00
15.0043	0,00	0,00
15.0015	0,00	0,00
15.0032	0,00	0,00
Woj.	1,54	1,54

Opracowanie DAiS na podstawie danych NFZ

Tabela 2.1.61: Liczba hospitalizacji wykazanych przez świadczeniodawców wg zakresów

ID	Położnictwo i ginekologia - hospitalizacja - N01, N20 [tys.]	Położnictwo i ginekologia - hospitalizacja II poziom referencyjny [tys.]	Położnictwo i ginekologia - hospitalizacja II poziom referencyjny - N01, N02, N03, N20 [tys.]	Położnictwo i ginekologia - hospitalizacja III poziom referencyjny - N01, N02, N03, N09, N11, N20 [tys.]	Suma [tys.]
15.0004	-	-	-	0,64	0,64
15.0018	-	-	0,10	-	0,10

Tabela 2.1.61: Liczba hospitalizacji wykazanych przez świadczeniodawców wg zakresów

ID	Położnictwo i ginekologia - hospitalizacja - N01, N20 [tys.]	Położnictwo i ginekologia - hospitalizacja II poziom referencyjny [tys.]	Położnictwo i ginekologia - hospitalizacja II poziom referencyjny - N01, N02, N03, N20 [tys.]	Położnictwo i ginekologia - hospitalizacja III poziom referencyjny - N01, N02, N03, N09, N11, N20 [tys.]	Suma [tys.]
15.0009	-	-	0,08	-	0,08
15.0045	0,06	-	-	-	0,06
15.0036	0,06	-	-	-	0,06
15.0033	0,05	-	-	-	0,05
15.0025	0,05	-	-	-	0,05
15.0011	0,04	-	-	-	0,04
15.0044	0,04	-	-	-	0,04
15.0027	0,03	-	-	-	0,03
15.0006	-	0,00	0,03	-	0,03
15.0012	-	-	0,03	-	0,03
15.0005	-	-	0,03	-	0,03
15.0019	0,03	-	-	-	0,03
15.0031	0,03	-	-	-	0,03
15.0017	0,03	-	-	-	0,03
15.0048	0,03	-	-	-	0,03
15.0029	0,02	-	-	-	0,02
15.0023	0,02	-	-	-	0,02
15.0041	0,02	-	-	-	0,02
15.0037	0,02	-	-	-	0,02
15.0001	-	-	0,02	-	0,02
15.0046	0,02	-	-	-	0,02
15.0040	0,02	-	-	-	0,02
15.0010	-	-	0,01	-	0,01
15.0038	0,01	-	-	-	0,01
15.0020	0,01	-	-	-	0,01
15.0003	-	-	0,01	-	0,01
15.0022	0,01	-	-	-	0,01
15.0016	0,01	-	-	-	0,01
15.0034	0,01	-	-	-	0,01
15.0024	0,00	-	-	-	0,00
15.0043	0,00	-	-	-	0,00
15.0015	-	-	0,00	-	0,00
15.0032	0,00	-	-	-	0,00
Woj.	0,60	0,00	0,30	0,64	1,54

Opracowanie DAiS na podstawie danych NFZ

W Tabeli 2.1.62 zostały zaprezentowane dane dotyczące struktury demograficznej pacjentek podczas poszczególnych hospitalizacji - średni wiek oraz udział pacjentek w różnych grupach wiekowych.

Tabela 2.1.62: Struktura demograficzna pacjentek

ID	Średni wiek [lata]	Hospitalizacje pacjentek w wieku					
		0-18 [%]	19-24 [%]	25-29 [%]	30-34 [%]	35-39 [%]	40+ [%]
15.0001	29,0	-	18,8	37,5	31,2	6,2	6,2
15.0003	28,0	-	18,2	45,5	27,3	9,1	-
15.0004	30,8	0,3	8,3	30,6	40,1	18,1	2,7
15.0005	27,9	3,7	22,2	29,6	37,0	7,4	-
15.0006	28,2	3,3	23,3	26,7	33,3	13,3	-
15.0009	29,8	-	14,5	32,9	34,2	13,2	5,3
15.0010	27,9	-	21,4	50,0	21,4	7,1	-
15.0011	28,0	-	19,4	50,0	25,0	2,8	2,8
15.0012	30,2	-	16,7	26,7	36,7	16,7	3,3
15.0015	22,0	50,0	-	50,0	-	-	-
15.0016	24,9	-	42,9	57,1	-	-	-

Tabela 2.1.62: Struktura demograficzna pacjentek

ID	Średni wiek [lata]	Hospitalizacje pacjentek w wieku					
		0-18 [%]	19-24 [%]	25-29 [%]	30-34 [%]	35-39 [%]	40+ [%]
15.0017	28,0	3,8	30,8	30,8	11,5	23,1	-
15.0018	29,5	1,0	14,6	32,3	36,5	13,5	2,1
15.0019	28,1	3,7	22,2	37,0	22,2	7,4	7,4
15.0020	28,5	-	16,7	50,0	25,0	8,3	-
15.0022	27,5	-	20,0	50,0	30,0	-	-
15.0023	27,0	4,3	39,1	21,7	26,1	4,3	4,3
15.0024	31,0	-	25,0	25,0	25,0	25,0	-
15.0025	28,7	4,3	15,2	41,3	26,1	10,9	2,2
15.0027	27,2	-	40,6	31,2	21,9	3,1	3,1
15.0029	29,2	4,0	12,0	32,0	44,0	4,0	4,0
15.0031	28,7	-	7,4	48,1	33,3	11,1	-
15.0032	30,0	-	-	-	100,0	-	-
15.0033	27,1	3,9	31,4	35,3	21,6	5,9	2,0
15.0034	27,9	-	28,6	28,6	28,6	-	14,3
15.0036	28,1	1,8	12,7	50,9	27,3	7,3	-
15.0037	27,4	5,0	10,0	60,0	15,0	10,0	-
15.0038	27,2	-	30,8	38,5	23,1	7,7	-
15.0040	29,3	-	26,7	33,3	13,3	13,3	13,3
15.0041	25,6	4,8	47,6	23,8	14,3	9,5	-
15.0043	26,3	-	33,3	33,3	33,3	-	-
15.0044	25,5	5,7	40,0	34,3	17,1	2,9	-
15.0045	27,0	-	31,2	45,3	15,6	6,2	1,6
15.0046	27,8	-	18,8	50,0	25,0	6,2	-
15.0048	28,1	3,8	23,1	34,6	30,8	3,8	3,8
Woj.	29,2	1,3	16,6	34,7	32,3	12,7	2,5

Opracowanie DAiS na podstawie danych NFZ

Statystyki dotyczące miejsca zamieszkania hospitalizowanych pacjentek w odniesieniu do miejsca realizacji świadczeń prezentuje Tabela 2.1.63. W niniejszej analizie miasto na prawach powiatu i przylegający do niego powiat traktowane są jako jeden powiat, np. powiat m. Wrocław i powiat wrocławski.

Tabela 2.1.63: Struktura geograficzna pacjentek

ID	Hospitalizacje pacjentek			Średnia odległość pacjentki do szpitala	Odległość jaką przejechało 50% pacjentek	Udział pacjentek ze wsi [%]
	spoza województwa [%]	spoza powiatu, z tego samego województwa [%]	z tego samego powiatu [%]			
15.0001	6,2	18,8	75,0	32,0	9,4	68,8
15.0003	9,1	36,4	54,5	43,2	22,0	63,6
15.0004	8,9	31,2	59,9	39,8	17,4	31,0
15.0005	3,7	18,5	77,8	10,2	6,7	29,6
15.0006	-	26,7	73,3	11,9	8,7	63,3
15.0009	10,5	18,4	71,1	40,3	12,7	31,6
15.0010	7,1	28,6	64,3	15,9	15,1	71,4
15.0011	2,8	-	97,2	7,4	2,3	36,1
15.0012	10,0	30,0	60,0	46,8	16,8	40,0
15.0015	-	-	100,0	7,5	7,5	50,0
15.0016	14,3	-	85,7	7,5	8,5	57,1
15.0017	3,8	23,1	73,1	18,0	13,2	42,3
15.0018	9,4	18,8	71,9	30,0	11,8	32,3
15.0019	-	7,4	92,6	9,6	0,0	33,3
15.0020	33,3	8,3	58,3	17,1	17,0	83,3
15.0022	20,0	20,0	60,0	37,8	17,7	70,0
15.0023	4,3	17,4	78,3	10,8	4,0	52,2
15.0024	-	50,0	50,0	7,8	7,7	75,0
15.0025	2,2	34,8	63,0	16,8	12,4	71,7
15.0027	6,2	28,1	65,6	18,8	14,4	56,2
15.0029	-	36,0	64,0	13,7	11,9	48,0
15.0031	18,5	22,2	59,3	31,5	21,9	37,0
15.0032	-	-	100,0	18,5	18,5	100,0

Tabela 2.1.63: Struktura geograficzna pacjentek

ID	Hospitalizacje pacjentek			Średnia odległość pacjentki do szpitala	Odległość jaką przejechało 50% pacjentek	Udział pacjentek ze wsi [%]
	spoza województwa [%]	spoza powiatu, z tego samego województwa [%]	z tego samego powiatu [%]			
15.0033	11,8	7,8	80,4	13,0	12,2	56,9
15.0034	14,3	57,1	28,6	18,1	24,0	57,1
15.0036	3,6	27,3	69,1	15,3	13,6	60,0
15.0037	-	20,0	80,0	17,8	15,8	50,0
15.0038	-	46,2	53,8	18,8	16,2	46,2
15.0040	-	26,7	73,3	20,5	17,4	60,0
15.0041	28,6	4,8	66,7	10,4	9,5	61,9
15.0043	-	66,7	33,3	11,2	14,2	66,7
15.0044	-	22,9	77,1	10,9	16,0	60,0
15.0045	-	48,4	51,6	13,2	11,4	62,5
15.0046	12,5	25,0	62,5	20,2	17,9	87,5
15.0048	30,8	11,5	57,7	27,2	14,3	38,5
Woj.	8,0	26,4	65,6	28,7	14,1	42,5

Opracowanie DAiS na podstawie danych NFZ

Tabela 2.1.64: Udział hospitalizacji w szpitalach wg najczęściej sprawozdawanych produktów

ID	Liczba hospitalizacji [tys.]	N01 [%]	N03 [%]	N09 [%]	N13 [%]	Hospitalizacja z... [%]
15.0001	0,0	100,0	-	-	-	-
15.0003	0,0	100,0	-	-	-	-
15.0004	0,6	11,5	1,2	5,8	81,4	-
15.0005	0,0	100,0	-	-	-	-
15.0006	0,0	96,7	-	-	-	3,3
15.0009	0,1	90,8	9,2	-	-	-
15.0010	0,0	100,0	-	-	-	-
15.0011	0,0	100,0	-	-	-	-
15.0012	0,0	100,0	-	-	-	-
15.0015	0,0	100,0	-	-	-	-
15.0016	0,0	100,0	-	-	-	-
15.0017	0,0	100,0	-	-	-	-
15.0018	0,1	100,0	-	-	-	-
15.0019	0,0	100,0	-	-	-	-
15.0020	0,0	100,0	-	-	-	-
15.0022	0,0	100,0	-	-	-	-
15.0023	0,0	100,0	-	-	-	-
15.0024	0,0	100,0	-	-	-	-
15.0025	0,0	100,0	-	-	-	-
15.0027	0,0	100,0	-	-	-	-
15.0029	0,0	100,0	-	-	-	-
15.0031	0,0	100,0	-	-	-	-
15.0032	0,0	100,0	-	-	-	-
15.0033	0,1	100,0	-	-	-	-
15.0034	0,0	100,0	-	-	-	-
15.0036	0,1	100,0	-	-	-	-
15.0037	0,0	100,0	-	-	-	-
15.0038	0,0	100,0	-	-	-	-
15.0040	0,0	100,0	-	-	-	-
15.0041	0,0	100,0	-	-	-	-
15.0043	0,0	100,0	-	-	-	-
15.0044	0,0	100,0	-	-	-	-
15.0045	0,1	100,0	-	-	-	-
15.0046	0,0	100,0	-	-	-	-
15.0048	0,0	100,0	-	-	-	-
Woj.	1,5	62,8	1,0	2,4	33,8	0,1

Opracowanie DAiS na podstawie danych NFZ

Tabela 2.1.65: Nazwy najczęstszych produktów

Pełna nazwa produktu
N01 poród
N03 patologia ciąży lub płodu z porodem >5 dni
N09 ciężka patologia ciąży z porodem - diagnostyka rozszerzona, leczenie kompleksowe >10 dni
N13 ciężka patologia ciąży zakończona porodem zabiegowym >3 dni
Hospitalizacja z przyczyn nieujętych gdzie indziej

Opracowanie DAiS na podstawie danych NFZ

W tabeli 2.1.66 przeanalizowano tryby wypisów pacjentek po zakończeniu hospitalizacji realizowanej z rozpoznaniem wchodzącym w skład analizowanej podgrupy.

Tabela 2.1.66: Informacje o trybach wypisu ze szpitala

ID	Zakończenie procesu leczenia ¹ [%]	Skierowanie do dalszej opieki [%]
15.0001	100,00	-
15.0003	100,00	-
15.0004	94,23	5,77
15.0005	96,30	3,70
15.0006	100,00	-
15.0009	100,00	-
15.0010	100,00	-
15.0011	97,22	2,78
15.0012	100,00	-
15.0015	100,00	-
15.0016	-	100,00
15.0017	100,00	-
15.0018	100,00	-
15.0019	100,00	-
15.0020	91,67	8,33
15.0022	100,00	-
15.0023	100,00	-
15.0024	100,00	-
15.0025	91,30	8,70
15.0027	-	100,00
15.0029	96,00	4,00
15.0031	100,00	-
15.0032	100,00	-
15.0033	86,27	13,73
15.0034	100,00	-
15.0036	100,00	-
15.0037	-	100,00
15.0038	100,00	-
15.0040	-	100,00
15.0041	95,24	4,76
15.0043	-	100,00
15.0044	2,86	97,14
15.0045	100,00	-
15.0046	100,00	-
15.0048	100,00	-
Woj.	89,39	10,61

¹ Bez wystawienia skierowania do dalszej opieki
Opracowanie DAiS na podstawie danych NFZ

W tabeli 2.1.67 zaprezentowano statystyki dotyczące czasu hospitalizacji pacjentów (w dniach) z rozpoznaniem z analizowanej podgrupy chorób w poszczególnych szpitalach w województwie.

Tabela 2.1.67: Statystyki dotyczące czasu pobytu

ID	Średnia czasu pobytu [dni]	Standaryzowana średnia czasu pobytu [dni] ¹	Mediana czasu pobytu [dni]	Odchylenie standardowe czasu pobytu [dni]	Hospitalizacje, dla których data przyjęcia równa się dacie wypisu [%]	Hospitalizacje trwające poniżej 4 dni [%]
15.0001	3,5	4,5	3,0	1,5	-	68,8
15.0003	5,0	4,5	4,0	2,3	-	27,3
15.0004	5,9	4,5	5,0	4,5	-	24,0
15.0005	3,6	4,5	3,0	1,5	-	55,6
15.0006	3,0	4,5	3,0	1,0	-	76,7
15.0009	3,7	4,5	3,5	1,4	-	63,2
15.0010	4,1	4,5	4,0	0,8	-	28,6
15.0011	4,7	4,5	4,0	2,0	-	36,1
15.0012	4,3	4,5	4,0	1,8	-	36,7
15.0015	4,0	4,7	4,0	-	-	-
15.0016	8,1	4,4	8,0	4,1	-	14,3
15.0017	3,5	4,4	3,0	1,5	-	65,4
15.0018	2,8	4,5	3,0	0,7	-	87,5
15.0019	5,2	4,5	4,0	1,9	-	11,1
15.0020	5,0	4,5	4,0	2,6	-	25,0
15.0022	4,9	4,5	5,0	1,4	-	10,0
15.0023	2,7	4,5	3,0	1,0	-	87,0
15.0024	4,0	4,4	4,0	0,8	-	25,0
15.0025	4,9	4,5	4,0	2,6	-	34,8
15.0027	5,4	4,5	5,0	2,8	-	37,5
15.0029	4,9	4,6	6,0	2,0	-	28,0
15.0031	3,5	4,5	3,0	1,4	-	59,3
15.0032	3,0	4,7	3,0	-	-	100,0
15.0033	5,4	4,5	5,0	3,0	-	29,4
15.0034	4,0	4,7	3,0	2,4	-	71,4
15.0036	5,5	4,5	4,0	3,2	-	30,9
15.0037	3,5	4,5	3,0	2,6	5,0	70,0
15.0038	3,8	4,5	3,0	2,0	-	61,5
15.0040	4,7	4,5	5,0	1,8	-	40,0
15.0041	4,8	4,4	4,0	2,2	-	28,6
15.0043	5,0	4,5	5,0	2,0	-	33,3
15.0044	3,1	4,5	3,0	1,2	-	65,7
15.0045	5,8	4,5	5,0	2,6	-	14,1
15.0046	3,4	4,5	3,0	1,0	-	56,2
15.0048	4,0	4,5	3,0	1,9	-	53,8
Woj.	4,9	4,5	4,0	3,4	0,1	38,3

¹ Czas pobytu standaryzowano według płci, wieku oraz liczby pacjentów.
Opracowanie DAiS na podstawie danych NFZ

2.1.6 Cięcie cesarskie

W 2016 roku w województwie wielkopolskim odnotowano 10,85 tys. hospitalizacji z powodu rozpoznań, zakwalifikowanych jako Cięcie cesarskie (dalej: podgrupa)¹⁷, co stanowiło 15,31% wszystkich hospitalizacji z powodu rozpoznań, które zakwalifikowano do grupy ciąży, poród, połów. W ramach analizowanej grupy brane były pod uwagę kobiety w wieku rozrodczym, czyli w wieku 15-51 lat.

¹⁷W analizowanej podgrupie zostały uwzględnione następujące rozpoznania wg Międzynarodowej Klasyfikacji Chorób i Problemów Zdrowotnych ICD10: O82.

Mapa 2.1.9: Liczba hospitalizacji na 100 tys. kobiet w wieku rozrodczym oraz struktura hospitalizacji względem miejsca zamieszkania pacjentki

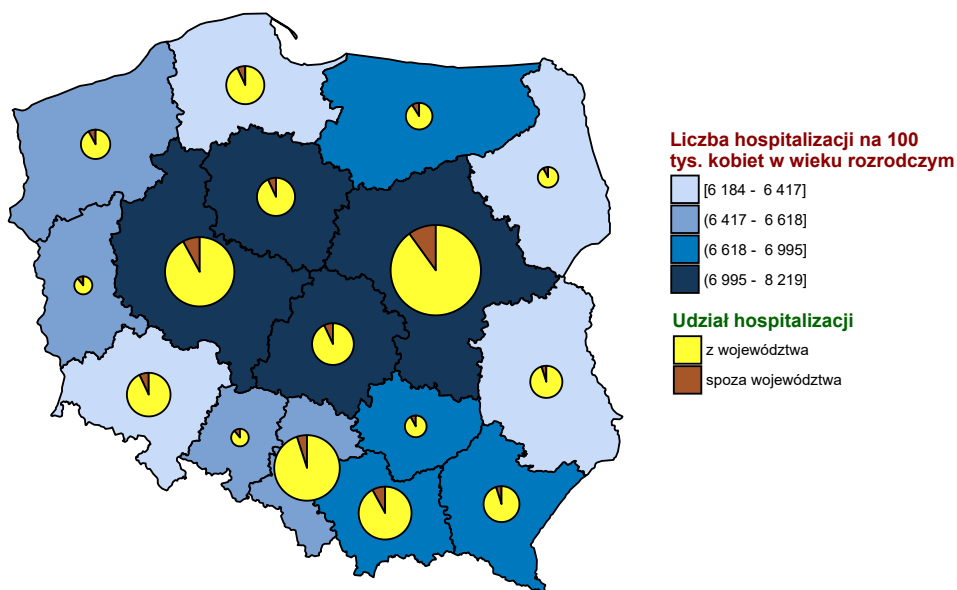

Opracowanie DAiS na podstawie danych z NFZ i GUS

Wykres 2.1.21: Liczba hospitalizacji na 100 tys. kobiet w wieku rozrodczym

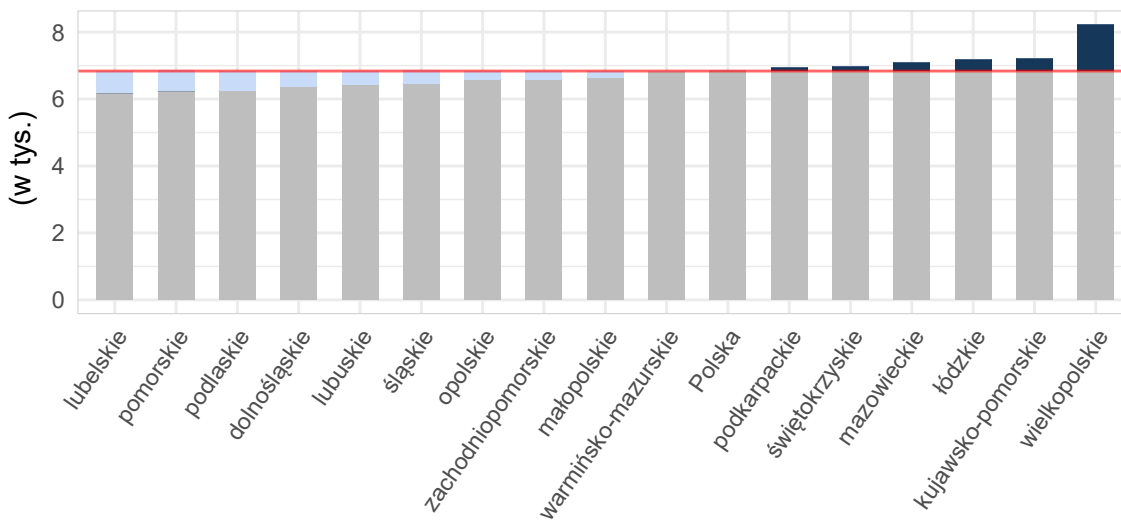

Opracowanie DAiS na podstawie danych z NFZ i GUS

Tabela 2.1.68: Podstawowe statystyki dotyczące liczby i struktury hospitalizacji w poszczególnych województwach

Woj.	Łączna liczba hospitalizacji (w tym tryb jednodniowy) [tys.]	Liczba hospitalizacji trwających 1 dzień (bez trybu jednodniowego) [tys.]	Liczba hospitalizacji spoza województwa [%]	Liczba hospitalizacji na 100 tys. kobiet w wieku rozrodczym	Liczba hospitalizacji pacjentek z tego woj. w innych woj.
dolnośląskie	9,79	0,00	7,97	1 399,73	708
kujawsko-pomorskie	5,55	-	8,24	1 088,63	471
lubelskie	5,08	0,00	4,47	988,29	913
lubuskie	3,10	-	11,10	1 257,10	528
łódzkie	7,13	-	9,22	1 221,67	755
małopolskie	13,25	0,01	8,54	1 561,88	691
mazowieckie	19,93	0,00	9,92	1 514,87	1 019
opolskie	2,78	0,00	13,47	1 146,08	362
podkarpackie	8,32	0,00	5,69	1 562,32	571
podlaskie	4,89	0,00	9,76	1 694,18	360
pomorskie	6,29	0,00	7,41	1 101,45	582
śląskie	15,07	-	5,24	1 388,10	769
świętokrzyskie	2,75	0,00	7,17	929,83	776
warmińsko-mazurskie	4,56	0,00	10,54	1 298,02	574
wielkopolskie	10,85	0,00	8,54	1 258,01	819
zachodniopomorskie	6,85	0,00	7,88	1 667,83	400
Polska	126,19	0,02	8,16	1 348,46	10 298

Opracowanie DAiS na podstawie danych z NFZ i GUS

Liczba świadczeniodawców w województwie wielkopolskim, którzy hospitalizowali przynajmniej jedną pacjentkę z analizowaną przyczyną wyniosła 35. Z kolei 80% wszystkich hospitalizacji w województwie wielkopolskim z powodu rozpoznanych wchodzących w skład analizowanej podgrupy zostało wykazane przez 21 świadczeniodawców.

Tabela 2.1.69: Lista świadczeniodawców hospitalizujących co najmniej jedną pacjentkę

ID	Nazwa	Powiat	Poziom ref.
15.0001	Wojewódzki Szpital Zespolony w Koninie	m.Konin	2
15.0003	Wojewódzki Szpital Zespolony im. Ludwika Perzyny w Kaliszu	m.Kalisz	2
15.0004	Ginekologiczno - Położniczy Szpital Kliniczny Uniwersytetu Medycznego im. Karola Marcinkowskiego w Poznaniu	m.Poznań	3
15.0005	Szpital Specjalistyczny w Pile im. Stanisława Staszica	pilski	2
15.0006	Wojewódzki Szpital Zespolony w Lesznie	m.Leszno	2
15.0009	Specjalistyczny ZOZ Nad Matką i Dzieckiem w Poznaniu	m.Poznań	2
15.0010	Zespół Zakładów Opieki Zdrowotnej Ostrów Wielkopolski	ostrowski	2
15.0011	Szpital Pomnik Chrztu Polski	gnieźnieński	1
15.0012	Szpital Wojewódzki w Poznaniu	m.Poznań	2
15.0015	Pleszewskie Centrum Medyczne w Pleszewie sp. z o.o.	pleszewski	2
15.0016	SP ZOZ w Krotoszynie	krotoszyński	1
15.0017	Szpital Powiatowy im. Tadeusza Malińskiego w Śremie sp. z o.o.	śremski	1
15.0018	Szpital Miejski im. Franciszka Raszei	m.Poznań	2
15.0019	SP ZOZ w Szamotułach	szamotulski	1
15.0020	SP ZOZ w Kępnie	kępiński	1
15.0022	SP ZOZ im. Doktora Kazimierza Hołogi	nowotomyski	1
15.0023	ZOZ w Wągrowcu	wągrowiecki	1
15.0024	Szpital Powiatowy w Jarocinie	jarociński	1
15.0025	Szpital Średzki Serca Jezusowego sp. z o.o.	średzki	1
15.0027	Szpital Powiatowy im. Alfreda Sokołowskiego w Złotowie	złotowski	1
15.0029	SP ZOZ w Kościanie	kościański	1
15.0031	Szpital Powiatowy im. Jana Pawła II w Trzciance	czarnkowsko-trzcianecki	1
15.0032	SP ZOZ w Kole	kolski	1
15.0033	SP ZOZ w Turku	turecki	1
15.0034	SP ZOZ w Wolsztynie	wolsztyński	1
15.0036	SP ZOZ w Stupcy	stupecki	1

Tabela 2.1.69: Lista świadczeniodawców hospitalizujących co najmniej jedną pacjentkę

ID	Nazwa	Powiat	Poziom ref.
15.0037	SP ZOZ w Gostyniu	gostyński	1
15.0038	Szpital Powiatowy we Wrześni sp. z o.o.	wrześniński	1
15.0040	Zespół Zakładów Opieki Zdrowotnej	czarnkowsko-trzcianecki	1
15.0041	Szpital Powiatowy w Rawiczu sp. z o.o.	rawicki	1
15.0043	Szpital Powiatowy im. prof Romana Drewsa	chodzieski	1
15.0044	SP ZOZ w Obornikach	obornicki	1
15.0045	SP ZOZ w Grodzisku Wielkopolskim	grodziski	1
15.0046	Ostrzeszowskie Centrum Zdrowia sp. z o.o.	ostrzeszowski	1
15.0048	SP ZOZ w Międzychodzie	międzychodzki	1

Opracowanie DAiS na podstawie danych NFZ

Największy świadczeniodawca (pod względem liczby hospitalizacji) sprawozdał 2,83 tys. hospitalizacji dla 2,83 tys. pacjentek. Tym samym 26,05% hospitalizacji z całego województwa odnotowano u tego świadczeniodawcy. Tabela 2.1.70 prezentuje szczegółowe informacje dotyczące liczby hospitalizacji i liczbę pacjentek hospitalizowanych w ramach poszczególnych świadczeniodawców.

Tabela 2.1.70: Liczba hospitalizacji wykazanych przez świadczeniodawców

ID	Liczba pacjentek [tys.]	Łączna liczba hospitalizacji (w tym tryb jednolitego) [tys.]	Liczba hospitalizacji trwających 1 dzień (bez trybu jednolitego) [tys.]	Liczba hospitalizacji jednolitego [tys.]	Procent hospitalizacji w województwie [%]	Skumulowany procent hospitalizacji w województwie [%]
15.0004	2,83	2,83	-	-	26,0	26,0
15.0009	0,44	0,44	-	-	4,0	30,1
15.0012	0,43	0,43	-	-	4,0	34,0
15.0003	0,38	0,38	-	-	3,5	37,5
15.0015	0,37	0,37	-	-	3,4	41,0
15.0034	0,37	0,37	-	-	3,4	44,4
15.0010	0,36	0,36	-	-	3,3	47,6
15.0011	0,34	0,34	-	-	3,2	50,8
15.0020	0,30	0,30	-	-	2,8	53,6
15.0032	0,29	0,29	-	-	2,6	56,3
15.0045	0,29	0,29	-	-	2,6	58,9
15.0029	0,28	0,28	-	-	2,6	61,5
15.0024	0,26	0,26	-	-	2,4	63,9
15.0016	0,26	0,26	-	-	2,4	66,3
15.0038	0,26	0,26	-	-	2,4	68,7
15.0033	0,25	0,25	-	-	2,3	71,0
15.0036	0,24	0,24	-	-	2,2	73,2
15.0006	0,23	0,23	0,00	-	2,1	75,3
15.0037	0,23	0,23	-	-	2,1	77,4
15.0027	0,21	0,21	-	-	1,9	79,3
15.0025	0,20	0,20	-	-	1,8	81,1
15.0018	0,19	0,19	-	-	1,7	82,9
15.0017	0,18	0,18	-	-	1,7	84,6
15.0041	0,18	0,18	-	-	1,7	86,2
15.0022	0,18	0,18	-	-	1,7	87,9
15.0044	0,18	0,18	-	-	1,7	89,6
15.0046	0,17	0,17	-	-	1,5	91,1
15.0023	0,16	0,16	-	-	1,5	92,6
15.0031	0,15	0,15	-	-	1,4	94,0
15.0019	0,14	0,14	-	-	1,3	95,3
15.0043	0,14	0,14	-	-	1,3	96,6
15.0048	0,13	0,13	-	-	1,2	97,8
15.0005	0,11	0,11	-	-	1,0	98,8
15.0040	0,10	0,10	-	-	1,0	99,7
15.0001	0,03	0,03	-	-	0,3	100,0

Tabela 2.1.70: Liczba hospitalizacji wykazanych przez świadczeniodawców

ID	Liczba pacjentek [tys.]	Łączna liczba hospitalizacji (w tym tryb jednolodowy) [tys.]	Liczba hospitalizacji trwających 1 dzień (bez trybu jednolodowego) [tys.]	Liczba hospitalizacji jednolodowych [tys.]	Procent hospitalizacji w województwie [%]	Skumulowany procent hospitalizacji w województwie [%]
Woj.	10,85	10,85	0,00	-	100,0	100,0

Opracowanie DAiS na podstawie danych NFZ

Przeprowadzono analizę mającą na celu odpowiedź na pytanie w ramach jakich zakresów w 2016 roku były hospitalizowane pacjentki z analizowaną przyczyną.

Wykres 2.1.22: Rozkład hospitalizacji wg zakresów

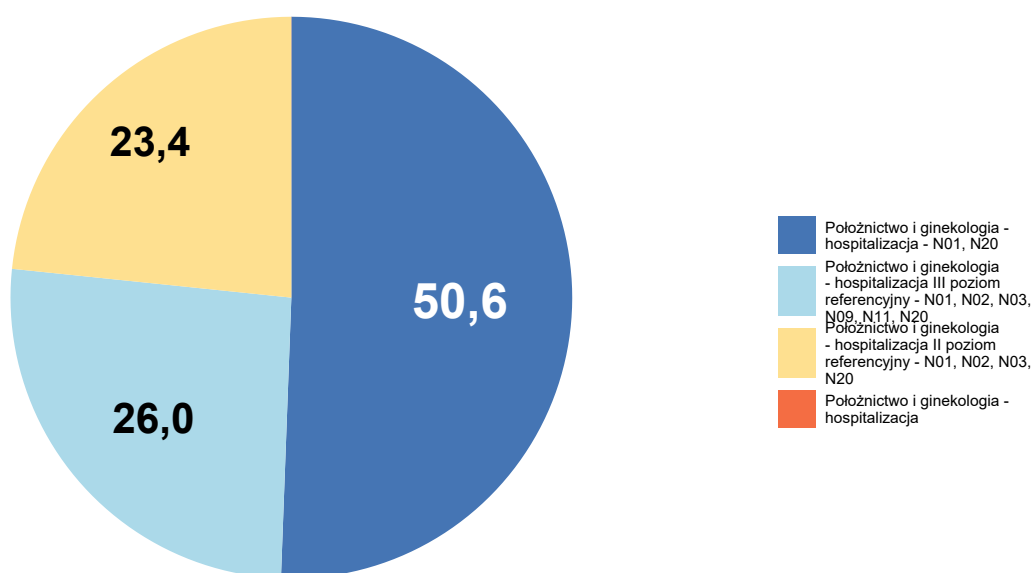

Opracowanie DAiS na podstawie danych NFZ

Szczegółowe dane odnośnie liczby hospitalizacji na poszczególnych oddziałach i w ramach poszczególnych zakresów prezentują Tabela 2.1.71 oraz Tabela 2.1.72. Ze względu na występującą możliwość sprawozdania tej samej hospitalizacji na kilku oddziałach lub zakresach, liczba hospitalizacji w danym szpitalu liczona według zakresów i według oddziałów niekoniecznie jest taka sama.

Tabela 2.1.71: Liczba hospitalizacji wykazanych przez świadczeniodawców wg oddziałów

ID	Oddział położniczo-ginekologiczny [tys.]	Suma [tys.]
15.0004	2,83	2,83
15.0009	0,44	0,44
15.0012	0,43	0,43
15.0003	0,38	0,38
15.0015	0,37	0,37
15.0034	0,37	0,37
15.0010	0,36	0,36
15.0011	0,34	0,34
15.0020	0,30	0,30
15.0032	0,29	0,29
15.0045	0,29	0,29
15.0029	0,28	0,28
15.0024	0,26	0,26
15.0016	0,26	0,26
15.0038	0,26	0,26
15.0033	0,25	0,25
15.0036	0,24	0,24
15.0006	0,23	0,23
15.0037	0,23	0,23
15.0027	0,21	0,21
15.0025	0,20	0,20
15.0018	0,19	0,19
15.0017	0,18	0,18
15.0041	0,18	0,18
15.0022	0,18	0,18
15.0044	0,18	0,18
15.0046	0,17	0,17
15.0023	0,16	0,16
15.0031	0,15	0,15
15.0019	0,14	0,14
15.0043	0,14	0,14
15.0048	0,13	0,13
15.0005	0,11	0,11
15.0040	0,10	0,10
15.0001	0,03	0,03
Woj.	10,85	10,85

Opracowanie DAiS na podstawie danych NFZ

Tabela 2.1.72: Liczba hospitalizacji wykazanych przez świadczeniodawców wg zakresów

ID	Położnictwo i ginekologia - hospitalizacja [tys.]	Położnictwo i ginekologia - hospitalizacja - N01, N20 [tys.]	Położnictwo i ginekologia - hospitalizacja II poziom referencyjny - N01, N02, N03, N20 [tys.]	Położnictwo i ginekologia - hospitalizacja III poziom referencyjny - N01, N02, N03, N09, N11, N20 [tys.]	Suma [tys.]
15.0004	-	-	-	2,83	2,83
15.0009	-	-	0,44	-	0,44

Tabela 2.1.72: Liczba hospitalizacji wykazanych przez świadczeniodawców wg zakresów

ID	Położnictwo i ginekologia - hospitalizacja [tys.]	Położnictwo i ginekologia - hospitalizacja - N01, N20 [tys.]	Położnictwo i ginekologia - hospitalizacja II poziom referencyjny - N01, N02, N03, N20 [tys.]	Położnictwo i ginekologia - hospitalizacja III poziom referencyjny - N01, N02, N03, N09, N11, N20 [tys.]	Suma [tys.]
15.0012	-	-	0,43	-	0,43
15.0003	-	-	0,38	-	0,38
15.0015	-	-	0,37	-	0,37
15.0034	-	0,37	-	-	0,37
15.0010	-	-	0,36	-	0,36
15.0011	-	0,34	-	-	0,34
15.0020	-	0,30	-	-	0,30
15.0032	-	0,29	-	-	0,29
15.0045	-	0,29	-	-	0,29
15.0029	-	0,28	-	-	0,28
15.0024	-	0,26	-	-	0,26
15.0016	-	0,26	-	-	0,26
15.0038	-	0,26	-	-	0,26
15.0033	-	0,25	-	-	0,25
15.0036	-	0,24	-	-	0,24
15.0006	-	-	0,23	-	0,23
15.0037	-	0,23	-	-	0,23
15.0027	-	0,21	-	-	0,21
15.0025	0,00	0,19	-	-	0,20
15.0018	-	-	0,19	-	0,19
15.0017	-	0,18	-	-	0,18
15.0041	-	0,18	-	-	0,18
15.0022	-	0,18	-	-	0,18
15.0044	-	0,18	-	-	0,18
15.0046	-	0,17	-	-	0,17
15.0023	-	0,16	-	-	0,16
15.0031	-	0,15	-	-	0,15
15.0019	-	0,14	-	-	0,14
15.0043	-	0,14	-	-	0,14
15.0048	-	0,13	-	-	0,13
15.0005	-	-	0,11	-	0,11
15.0040	-	0,10	-	-	0,10
15.0001	-	-	0,03	-	0,03
Woj.	0,00	5,49	2,53	2,83	10,85

Opracowanie DAiS na podstawie danych NFZ

W Tabeli 2.1.73 zostały zaprezentowane dane dotyczące struktury demograficznej pacjentek podczas poszczególnych hospitalizacji - średni wiek oraz udział pacjentek w różnych grupach wiekowych.

Tabela 2.1.73: Struktura demograficzna pacjentek

ID	Średni wiek [lata]	Hospitalizacje pacjentek w wieku					
		0-18 [%]	19-24 [%]	25-29 [%]	30-34 [%]	35-39 [%]	40+ [%]
15.0001	29,8	-	17,2	37,9	24,1	17,2	3,4
15.0003	29,4	0,5	14,8	38,0	30,3	14,2	2,1
15.0004	32,1	0,4	6,1	22,4	40,4	23,9	6,9
15.0005	31,5	0,9	7,3	22,7	44,5	18,2	6,4
15.0006	29,5	2,2	14,7	30,2	37,1	14,2	1,7
15.0009	31,0	0,2	8,7	30,5	38,3	17,9	4,4
15.0010	29,5	0,6	13,0	38,3	33,2	13,8	1,1
15.0011	30,1	1,4	12,8	29,9	36,5	14,8	4,6
15.0012	31,0	0,5	10,7	28,1	34,9	21,9	4,0
15.0015	30,0	0,5	12,6	32,7	35,4	15,0	3,8
15.0016	28,6	1,2	21,2	31,5	33,8	11,5	0,8

Tabela 2.1.73: Struktura demograficzna pacjentek

ID	Średni wiek [lata]	Hospitalizacje pacjentek w wieku					
		0-18 [%]	19-24 [%]	25-29 [%]	30-34 [%]	35-39 [%]	40+ [%]
15.0017	29,4	1,1	14,7	38,6	30,4	14,7	0,5
15.0018	30,2	-	10,6	33,9	37,6	13,2	4,8
15.0019	29,5	-	18,2	32,9	33,6	12,6	2,8
15.0020	28,9	0,7	20,3	35,9	29,6	11,0	2,7
15.0022	29,0	0,6	22,8	32,8	27,8	13,9	2,2
15.0023	28,7	1,8	20,2	34,4	32,5	9,8	1,2
15.0024	29,4	1,5	19,2	30,7	31,8	13,0	3,8
15.0025	29,9	-	10,3	36,9	35,9	15,9	1,0
15.0027	28,9	1,0	20,2	32,2	31,7	13,0	1,9
15.0029	29,6	0,4	15,2	36,0	28,6	18,0	1,8
15.0031	29,0	1,3	19,7	30,3	36,2	9,9	2,6
15.0032	29,4	0,3	18,8	30,7	33,4	13,9	2,8
15.0033	29,1	0,4	21,3	33,9	24,8	16,9	2,8
15.0034	29,1	-	19,5	34,6	30,8	13,5	1,6
15.0036	29,4	0,9	16,6	34,5	30,2	14,5	3,4
15.0037	29,3	0,4	17,5	31,4	34,1	14,0	2,6
15.0038	30,3	0,4	11,7	30,0	40,5	14,4	3,1
15.0040	28,8	1,0	23,8	27,6	35,2	10,5	1,9
15.0041	28,3	2,2	21,5	38,1	26,0	9,4	2,8
15.0043	27,8	2,9	26,3	32,1	27,7	9,5	1,5
15.0044	28,9	1,7	22,9	28,5	33,0	10,6	3,4
15.0045	29,1	1,1	15,8	37,9	29,1	15,4	0,7
15.0046	29,4	-	15,1	39,2	28,9	14,5	2,4
15.0048	29,6	2,3	13,3	32,8	35,2	13,3	3,1
Woj.	30,2	0,7	13,5	30,3	34,9	16,9	3,8

Opracowanie DAiS na podstawie danych NFZ

Statystyki dotyczące miejsca zamieszkania hospitalizowanych pacjentek w odniesieniu do miejsca realizacji świadczeń prezentuje Tabela 2.1.74. W niniejszej analizie miasto na prawach powiatu i przylegający do niego powiat traktowane są jako jeden powiat, np. powiat m. Wrocław i powiat wrocławski.

Tabela 2.1.74: Struktura geograficzna pacjentek

ID	Hospitalizacje pacjentek			Średnia odległość pacjentki do szpitala	Odległość jaką przejechało 50% pacjentek	Udział pacjentek ze wsi [%]
	spoza województwa [%]	spoza powiatu, z tego samego województwa [%]	z tego samego powiatu [%]			
15.0001	-	13,8	86,2	9,7	9,1	44,8
15.0003	7,7	12,7	79,7	17,3	11,6	53,0
15.0004	8,6	37,8	53,5	42,7	21,2	33,0
15.0005	5,5	18,2	76,4	11,7	0,0	28,2
15.0006	12,1	27,6	60,3	21,2	13,3	50,4
15.0009	6,2	23,4	70,4	29,1	7,7	28,0
15.0010	5,1	21,1	73,8	15,5	9,1	40,6
15.0011	4,9	6,7	88,4	12,7	4,6	38,0
15.0012	4,7	20,0	75,3	25,7	12,7	40,2
15.0015	2,4	61,7	35,9	24,2	23,0	61,4
15.0016	1,9	11,2	86,9	10,3	8,5	43,8
15.0017	4,3	32,6	63,0	23,3	13,4	54,9
15.0018	9,5	11,1	79,4	31,8	0,0	27,5
15.0019	1,4	14,0	84,6	15,0	15,6	48,3
15.0020	39,9	5,3	54,8	14,6	10,7	69,1
15.0022	8,3	26,1	65,6	28,1	15,4	55,6
15.0023	3,1	15,3	81,6	12,8	4,0	44,2
15.0024	2,3	29,9	67,8	13,4	10,4	60,5
15.0025	5,1	48,2	46,7	28,9	15,6	50,8
15.0027	5,3	18,3	76,4	16,4	14,4	54,8
15.0029	2,1	19,8	78,1	15,3	11,9	57,6
15.0031	23,7	32,9	43,4	26,6	21,9	44,7
15.0032	5,9	26,5	67,6	17,4	15,9	67,6

Tabela 2.1.74: Struktura geograficzna pacjentek

ID	Hospitalizacje pacjentek			Średnia odległość pacjentki do szpitala	Odległość jaką przejechało 50% pacjentek	Udział pacjentek ze wsi [%]
	spoza województwa [%]	spoza powiatu, z tego samego województwa [%]	z tego samego powiatu [%]			
15.0033	7,1	5,5	87,4	13,1	11,5	57,5
15.0034	16,8	37,8	45,4	19,7	19,9	63,0
15.0036	1,3	32,8	66,0	16,0	13,6	66,8
15.0037	1,3	18,3	80,3	14,8	15,2	61,1
15.0038	1,2	44,0	54,9	18,3	14,9	51,8
15.0040	4,8	19,0	76,2	21,5	20,8	49,5
15.0041	33,7	8,3	58,0	19,8	10,1	64,6
15.0043	1,5	39,4	59,1	16,3	14,0	57,7
15.0044	2,8	36,3	60,9	22,4	16,0	50,3
15.0045	4,2	54,0	41,8	18,9	14,4	51,9
15.0046	20,5	21,1	58,4	17,3	16,1	67,5
15.0048	47,7	15,6	36,7	31,2	26,7	46,9
Woj.	8,5	28,4	63,1	25,4	14,1	46,8

Opracowanie DAiS na podstawie danych NFZ

Tabela 2.1.75: Udział hospitalizacji w szpitalach wg najczęściej sprawozdawanych produktów

ID	Liczba hospitalizacji [tys.]	N01 [%]	N13 [%]	N09 [%]	N03 [%]	N02 [%]	Pozostałe produkty [%]
15.0001	0,0	100,0	-	-	-	-	-
15.0003	0,4	100,0	-	-	-	-	-
15.0004	2,8	6,1	79,3	13,3	1,3	-	0,0
15.0005	0,1	97,3	-	-	2,7	-	-
15.0006	0,2	100,0	-	-	-	-	-
15.0009	0,4	93,1	-	-	6,7	0,2	-
15.0010	0,4	100,0	-	-	-	-	-
15.0011	0,3	100,0	-	-	-	-	-
15.0012	0,4	100,0	-	-	-	-	-
15.0015	0,4	100,0	-	-	-	-	-
15.0016	0,3	100,0	-	-	-	-	-
15.0017	0,2	100,0	-	-	-	-	-
15.0018	0,2	100,0	-	-	-	-	-
15.0019	0,1	100,0	-	-	-	-	-
15.0020	0,3	100,0	-	-	-	-	-
15.0022	0,2	100,0	-	-	-	-	-
15.0023	0,2	100,0	-	-	-	-	-
15.0024	0,3	100,0	-	-	-	-	-
15.0025	0,2	99,5	-	-	-	-	0,5
15.0027	0,2	100,0	-	-	-	-	-
15.0029	0,3	100,0	-	-	-	-	-
15.0031	0,2	100,0	-	-	-	-	-
15.0032	0,3	100,0	-	-	-	-	-
15.0033	0,3	100,0	-	-	-	-	-
15.0034	0,4	100,0	-	-	-	-	-
15.0036	0,2	100,0	-	-	-	-	-
15.0037	0,2	100,0	-	-	-	-	-
15.0038	0,3	100,0	-	-	-	-	-
15.0040	0,1	100,0	-	-	-	-	-
15.0041	0,2	100,0	-	-	-	-	-
15.0043	0,1	100,0	-	-	-	-	-
15.0044	0,2	100,0	-	-	-	-	-
15.0045	0,3	100,0	-	-	-	-	-
15.0046	0,2	100,0	-	-	-	-	-
15.0048	0,1	100,0	-	-	-	-	-
Woj.	10,8	75,2	20,7	3,5	0,6	0,0	0,0

Opracowanie DAiS na podstawie danych NFZ

Tabela 2.1.76: Nazwy najczęstszych produktów

Pełna nazwa produktu
N01 poród
N13 ciężka patologia ciąży zakończona porodem zabiegowym >3 dni
N09 ciężka patologia ciąży z porodem - diagnostyka rozszerzona, leczenie kompleksowe >10 dni
N03 patologia ciąży lub płodu z porodem >5 dni
N02 poród mnogi lub przedwczesny

Opracowanie DAiS na podstawie danych NFZ

W tabeli 2.1.77 przeanalizowano tryby wypisów pacjentek po zakończeniu hospitalizacji realizowanej z rozpoznaniem wchodzącym w skład analizowanej podgrupy.

Tabela 2.1.77: Informacje o trybach wypisu ze szpitala

ID	Zakończenie procesu leczenia ¹ [%]	Skierowanie do innego szpitala [%]	Skierowanie do dalszej opieki [%]	Inny [%]
15.0001	100,00	-	-	-
15.0003	98,94	-	1,06	-
15.0004	91,04	0,14	8,81	-
15.0005	99,09	-	0,91	-
15.0006	99,57	0,43	-	-
15.0009	99,31	0,23	0,46	-
15.0010	100,00	-	-	-
15.0011	100,00	-	-	-
15.0012	99,53	-	0,47	-
15.0015	99,20	-	0,80	-
15.0016	1,15	-	98,85	-
15.0017	93,48	-	6,52	-
15.0018	99,47	-	-	0,5
15.0019	100,00	-	-	-
15.0020	88,04	-	11,96	-
15.0022	93,33	-	6,67	-
15.0023	100,00	-	-	-
15.0024	98,08	-	1,92	-
15.0025	83,59	-	16,41	-
15.0027	2,40	-	97,60	-
15.0029	98,23	-	1,77	-
15.0031	100,00	-	-	-
15.0032	100,00	-	-	-
15.0033	91,73	-	8,27	-
15.0034	99,19	-	0,81	-
15.0036	99,15	-	0,85	-
15.0037	0,87	-	99,13	-
15.0038	99,61	-	-	0,4
15.0040	0,95	-	99,05	-
15.0041	96,13	-	3,87	-
15.0043	2,92	-	97,08	-
15.0044	7,26	-	92,74	-
15.0045	100,00	-	-	-
15.0046	99,40	-	0,60	-
15.0048	100,00	-	-	-
Wej.	86,22	0,06	13,71	0,0

¹ Bez wystawienia skierowania do dalszej opieki
Opracowanie DAiS na podstawie danych NFZ

W tabeli 2.1.78 zaprezentowano statystyki dotyczące czasu hospitalizacji pacjentów (w dniach) z rozpoznaniem z analizowanej podgrupy chorób w poszczególnych szpitalach w województwie.

Tabela 2.1.78: Statystyki dotyczące czasu pobytu

ID	Średnia czasu pobytu [dni]	Standaryzowana średnia czasu pobytu [dni] ¹	Mediana czasu pobytu [dni]	Odchylenie standardowe czasu pobytu [dni]	Hospitalizacje, dla których data przyjęcia równa się dacie wypisu [%]	Hospitalizacje trwające poniżej 4 dni [%]
15.0001	5,0	5,1	5,0	0,8	-	-
15.0003	4,0	5,1	3,0	2,0	-	57,8
15.0004	6,4	5,1	5,0	5,3	-	7,2
15.0005	4,1	5,1	4,0	3,0	-	42,7
15.0006	4,0	5,1	4,0	0,9	0,4	28,4
15.0009	3,9	5,1	3,0	2,2	-	53,0
15.0010	3,8	5,1	4,0	0,7	-	34,4
15.0011	4,4	5,1	4,0	1,8	-	43,2
15.0012	4,6	5,1	4,0	1,5	-	13,3
15.0015	4,1	5,1	4,0	1,7	-	31,1
15.0016	8,0	5,1	5,0	8,6	-	0,8
15.0017	4,3	5,1	4,0	1,9	-	39,1
15.0018	4,2	5,1	4,0	0,7	-	8,5
15.0019	5,0	5,1	4,0	2,1	-	20,3
15.0020	5,5	5,1	5,0	2,1	-	7,3
15.0022	5,7	5,1	5,0	2,2	-	1,7
15.0023	4,9	5,1	4,0	1,3	-	3,1
15.0024	4,3	5,1	4,0	2,3	-	41,0
15.0025	4,6	5,1	4,0	2,3	-	39,5
15.0027	4,7	5,1	4,0	2,6	-	45,2
15.0029	5,0	5,1	4,0	2,0	-	19,4
15.0031	4,3	5,1	4,0	1,9	-	47,4
15.0032	6,0	5,1	5,0	2,5	-	-
15.0033	5,7	5,2	5,0	2,5	-	5,1
15.0034	5,0	5,1	4,0	2,5	-	18,1
15.0036	6,1	5,1	5,0	2,5	-	1,3
15.0037	4,4	5,1	4,0	2,4	-	49,3
15.0038	4,5	5,1	3,0	3,5	-	66,1
15.0040	4,4	5,1	4,0	1,4	-	21,9
15.0041	5,2	5,1	4,0	2,4	-	16,0
15.0043	5,3	5,2	4,0	2,6	-	18,2
15.0044	4,2	5,2	4,0	1,5	-	37,4
15.0045	5,4	5,1	5,0	2,3	-	12,6
15.0046	5,4	5,1	5,0	1,9	-	5,4
15.0048	5,1	5,1	5,0	1,6	-	10,9
Woj.	5,2	5,1	4,0	3,6	0,0	21,5

¹ Czas pobytu standaryzowano według płci, wieku oraz liczby pacjentów.
Opracowanie DAiS na podstawie danych NFZ

2.1.7 Powikłania czynności porodowej/porodu

W 2016 roku w województwie wielkopolskim odnotowano 6,43 tys. hospitalizacji z powodu rozpoznań, zakwalifikowanych jako Powikłania czynności porodowej/porodu (dalej: podgrupa)¹⁸, co stanowiło 9,07% wszystkich hospitalizacji z powodu rozpoznań, które zakwalifikowano do grupy ciąży, poród, połóg. W ramach analizowanej grupy brane były pod uwagę kobiety w wieku rozrodczym, czyli w wieku 15-51 lat.

¹⁸W analizowanej podgrupie zostały uwzględnione następujące rozpoznania wg Międzynarodowej Klasyfikacji Chorób i Problemów Zdrowotnych ICD10: O60, O61, O62, O63, O64, O65, O66, O67, O68, O69, O70, O71, O72, O73, O74, O75.

Mapa 2.1.10: Liczba hospitalizacji na 100 tys. kobiet w wieku rozrodczym oraz struktura hospitalizacji względem miejsca zamieszkania pacjentki

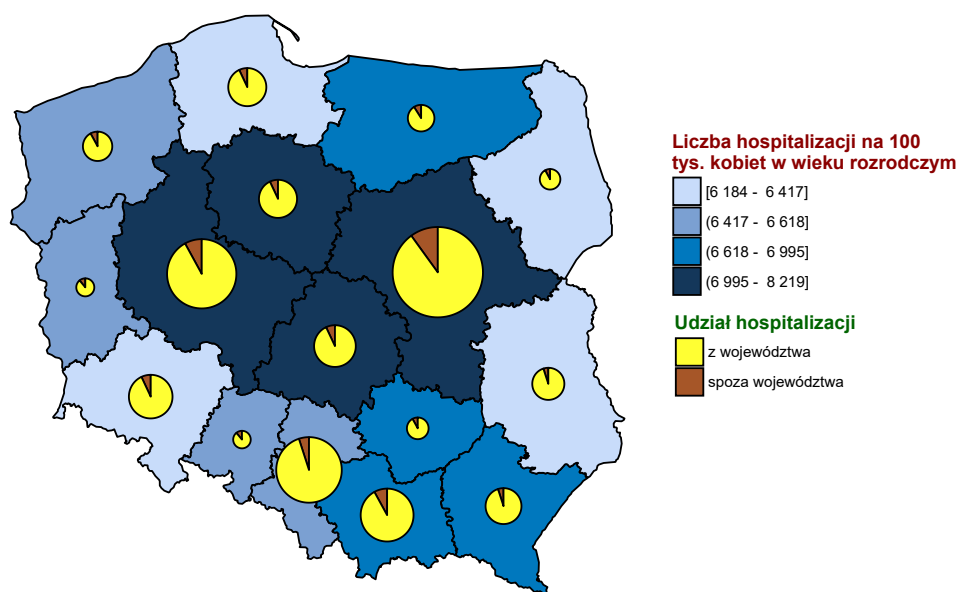

Opracowanie DAiS na podstawie danych z NFZ i GUS

Wykres 2.1.23: Liczba hospitalizacji na 100 tys. kobiet w wieku rozrodczym

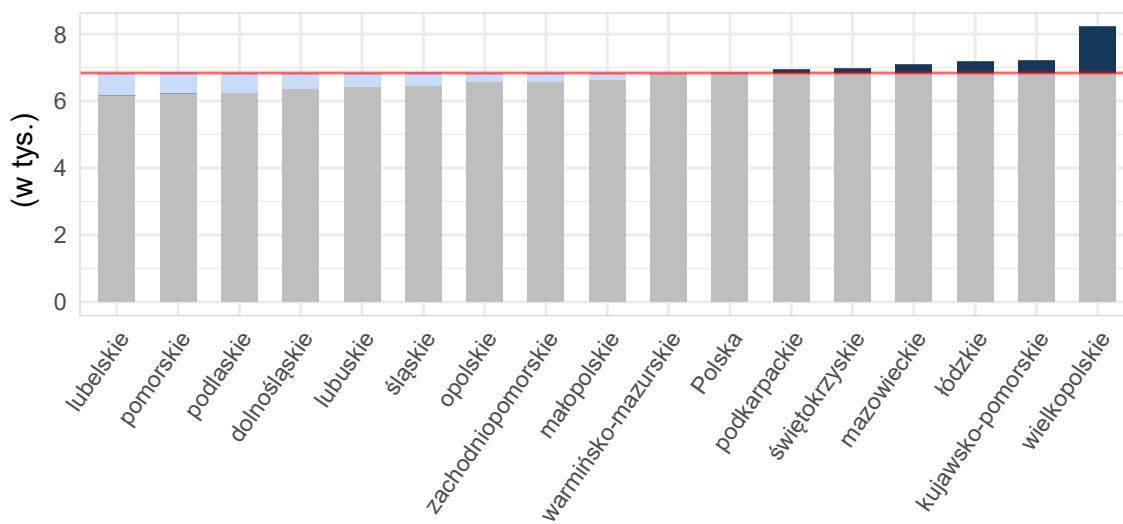

Opracowanie DAiS na podstawie danych z NFZ i GUS

Tabela 2.1.79: Podstawowe statystyki dotyczące liczby i struktury hospitalizacji w poszczególnych województwach

Woj.	Łączna liczba hospitalizacji (w tym tryb jednodniowy) [tys.]	Liczba hospitalizacji trwających 1 dzień (bez trybu jednodniowego) [tys.]	Liczba hospitalizacji spoza województwa [%]	Liczba hospitalizacji na 100 tys. kobiet w wieku rozrodczym	Liczba hospitalizacji pacjentek z tego woj. w innych woj.
dolnośląskie	3,92	0,06	6,61	560,38	311
kujawsko-pomorskie	1,47	0,06	6,74	288,05	214
lubelskie	2,71	0,01	5,17	527,43	384
lubuskie	1,30	0,02	13,19	525,55	185
łódzkie	5,35	0,09	6,93	916,34	413
małopolskie	6,17	0,07	8,93	727,58	256
mazowieckie	6,95	0,18	10,69	528,47	686
opolskie	1,67	0,02	10,16	688,72	127
podkarpackie	2,54	0,06	7,27	477,23	294
podlaskie	1,07	0,05	7,08	371,83	144
pomorskie	2,26	0,05	8,98	395,56	139
śląskie	5,67	0,08	7,59	522,28	417
świętokrzyskie	4,93	0,06	10,66	1 668,35	327
warmińsko-mazurskie	1,16	0,03	8,13	328,77	169
wielkopolskie	6,43	0,18	7,05	745,57	294
zachodniopomorskie	1,16	0,05	7,26	281,75	194
Polska	54,75	1,07	8,32	585,10	4 554

Opracowanie DAiS na podstawie danych z NFZ i GUS

Liczba świadczeniodawców w województwie wielkopolskim, którzy hospitalizowali przynajmniej jedną pacjentkę z analizowaną przyczyną wyniosła 33. Z kolei 80% wszystkich hospitalizacji w województwie wielkopolskim z powodu rozpoznanych wchodzących w skład analizowanej podgrupy zostało wykazane przez 10 świadczeniodawców.

Tabela 2.1.80: Lista świadczeniodawców hospitalizujących co najmniej jedną pacjentkę

ID	Nazwa	Powiat	Poziom ref.
15.0001	Wojewódzki Szpital Zespolony w Koninie	m.Konin	2
15.0003	Wojewódzki Szpital Zespolony im. Ludwika Perzyny w Kaliszu	m.Kalisz	2
15.0004	Ginekologiczno - Położniczy Szpital Kliniczny Uniwersytetu Medycznego im. Karola Marcinkowskiego w Poznaniu	m.Poznań	3
15.0005	Szpital Specjalistyczny w Pile im. Stanisława Staszica	pilski	2
15.0006	Wojewódzki Szpital Zespolony w Lesznie	m.Leszno	2
15.0009	Specjalistyczny ZOZ Nad Matką i Dzieckiem w Poznaniu	m.Poznań	2
15.0010	Zespół Zakładów Opieki Zdrowotnej Ostrów Wielkopolski	ostrowski	2
15.0011	Szpital Pomnik Chrztu Polski	gnieźnieński	1
15.0012	Szpital Wojewódzki w Poznaniu	m.Poznań	2
15.0015	Pleszewskie Centrum Medyczne w Pleszewie sp. z o.o.	pleszewski	2
15.0016	SP ZOZ w Krotoszynie	krotoszyński	1
15.0017	Szpital Powiatowy im. Tadeusza Malińskiego w Śremie sp. z o.o.	śremski	1
15.0018	Szpital Miejski im. Franciszka Raszei	m.Poznań	2
15.0019	SP ZOZ w Szamotułach	szamotulski	1
15.0020	SP ZOZ w Kępnie	kępiński	1
15.0022	SP ZOZ im. Doktora Kazimierza Hołogi	nowotomyski	1
15.0023	ZOZ w Wągrowcu	wągrowiecki	1
15.0024	Szpital Powiatowy w Jarocinie	jarociński	1
15.0025	Szpital Średzki Serca Jezusowego sp. z o.o.	średzki	1
15.0027	Szpital Powiatowy im. Alfreda Sokołowskiego w Złotowie	złotowski	1
15.0029	SP ZOZ w Kościanie	kościański	1
15.0031	Szpital Powiatowy im. Jana Pawła II w Trzcianie	czarnkowsko-trzcianecki	1
15.0032	SP ZOZ w Kole	kolski	1
15.0033	SP ZOZ w Turku	turecki	1
15.0036	SP ZOZ w Słupcy	słupecki	1
15.0038	Szpital Powiatowy we Wrześni sp. z o.o.	wrzesiński	1

Tabela 2.1.80: Lista świadczeniodawców hospitalizujących co najmniej jedną pacjentkę

ID	Nazwa	Powiat	Poziom ref.
15.0040	Zespół Zakładów Opieki Zdrowotnej	czarnkowsko-trzcianecki	1
15.0041	Szpital Powiatowy w Rawiczu sp. z o.o.	rawicki	1
15.0043	Szpital Powiatowy im. prof Romana Drewsa	chodzieski	1
15.0044	SP ZOZ w Obornikach	obornicki	1
15.0045	SP ZOZ w Grodzisku Wielkopolskim	grodziski	1
15.0046	Ostrzeszowskie Centrum Zdrowia sp. z o.o.	ostrzeszowski	1
15.0048	SP ZOZ w Międzychodzie	międzychodzki	1

Opracowanie DAiS na podstawie danych NFZ

Największy świadczeniodawca (pod względem liczby hospitalizacji) sprawozdał 0,94 tys. hospitalizacji dla 0,87 tys. pacjentek. Tym samym 14,69% hospitalizacji z całego województwa odnotowano u tego świadczeniodawcy. Tabela 2.1.81 prezentuje szczegółowe informacje dotyczące liczby hospitalizacji i liczbę pacjentek hospitalizowanych w ramach poszczególnych świadczeniodawców.

Tabela 2.1.81: Liczba hospitalizacji wykazanych przez świadczeniodawców

ID	Liczba pacjentek [tys.]	Łączna liczba hospitalizacji (w tym tryb. jednodniowy) [tys.]	Liczba hospitalizacji trwających 1 dzień (bez trybu jednodniowego) [tys.]	Liczba hospitalizacji jednodniowych [tys.]	Procent hospitalizacji w województwie [%]	Skumulowany procent hospitalizacji w województwie [%]
15.0010	0,87	0,94	0,02	-	14,7	14,7
15.0001	0,72	0,75	0,00	-	11,7	26,4
15.0004	0,67	0,67	0,00	-	10,5	36,8
15.0009	0,59	0,60	0,00	-	9,3	46,1
15.0005	0,46	0,51	0,02	-	8,0	54,1
15.0018	0,47	0,48	0,00	-	7,4	61,5
15.0012	0,42	0,42	-	-	6,5	68,0
15.0006	0,36	0,37	0,00	-	5,8	73,8
15.0003	0,35	0,35	0,00	-	5,5	79,2
15.0040	0,20	0,23	0,01	-	3,6	82,8
15.0015	0,17	0,17	-	-	2,6	85,4
15.0036	0,13	0,14	0,01	-	2,3	87,7
15.0019	0,11	0,11	0,02	-	1,8	89,5
15.0033	0,10	0,11	0,01	-	1,7	91,1
15.0031	0,08	0,08	0,00	-	1,3	92,4
15.0017	0,07	0,08	0,01	-	1,2	93,6
15.0023	0,07	0,08	0,02	-	1,2	94,8
15.0020	0,07	0,07	0,01	-	1,2	96,0
15.0025	0,06	0,07	0,00	-	1,0	97,0
15.0032	0,05	0,05	0,01	-	0,7	97,7
15.0048	0,04	0,05	0,00	-	0,7	98,5
15.0046	0,04	0,04	0,00	-	0,7	99,1
15.0029	0,01	0,01	0,00	-	0,1	99,3
15.0022	0,01	0,01	0,00	-	0,1	99,4
15.0027	0,01	0,01	-	-	0,1	99,5
15.0043	0,01	0,01	0,00	-	0,1	99,6
15.0044	0,01	0,01	0,00	-	0,1	99,7
15.0011	0,00	0,00	-	-	0,1	99,8
15.0045	0,00	0,00	-	-	0,1	99,8
15.0041	0,00	0,00	0,00	-	0,1	99,9
15.0016	0,00	0,00	0,00	-	0,0	99,9
15.0024	0,00	0,00	0,00	-	0,0	100,0
15.0038	0,00	0,00	-	-	0,0	100,0
Woj.	5,98	6,43	0,18	-	100,0	100,0

Opracowanie DAiS na podstawie danych NFZ

Przeprowadzono analizę mającą na celu odpowiedź na pytanie w ramach jakich zakresów w 2016 roku były hospitalizowane pacjentki z analizowaną przyczyną.

Wykres 2.1.24: Rozkład hospitalizacji wg zakresów

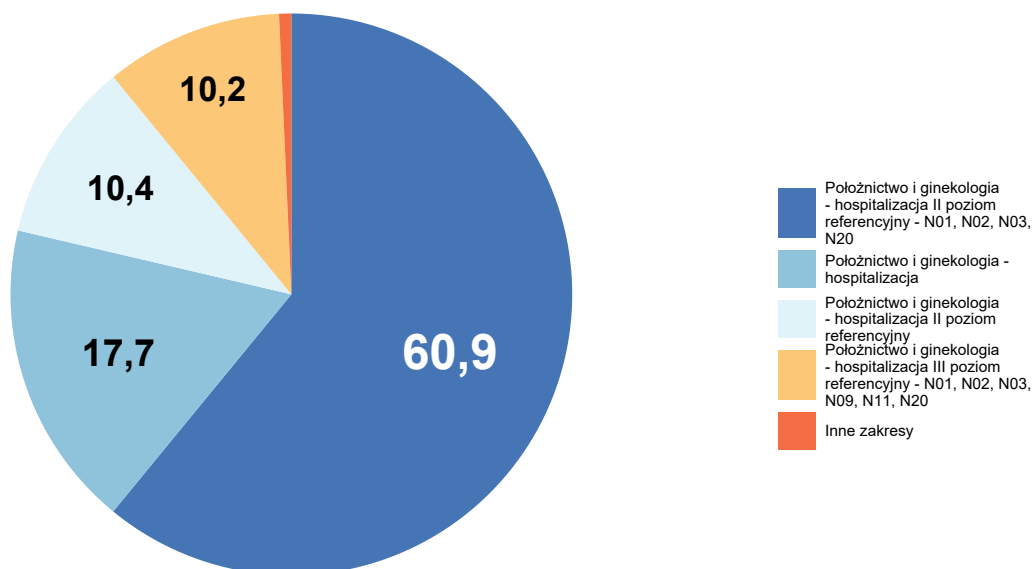

Opracowanie DAiS na podstawie danych NFZ

Szczegółowe dane odnośnie liczby hospitalizacji na poszczególnych oddziałach i w ramach poszczególnych zakresów prezentują Tabela 2.1.82 oraz Tabela 2.1.83. Ze względu na występującą możliwość sprawozdania tej samej hospitalizacji na kilku oddziałach lub zakresach, liczba hospitalizacji w danym szpitalu liczona według zakresów i według oddziałów niekoniecznie jest taka sama.

Tabela 2.1.82: Liczba hospitalizacji wykazanych przez świadczeniodawców wg oddziałów

ID	Oddział położniczo-ginekologiczny [tys.]	Suma [tys.]
15.0010	0,94	0,94
15.0001	0,75	0,75
15.0004	0,67	0,67
15.0009	0,60	0,60
15.0005	0,51	0,51
15.0018	0,48	0,48
15.0012	0,42	0,42
15.0006	0,37	0,37
15.0003	0,35	0,35
15.0040	0,23	0,23
15.0015	0,17	0,17

Tabela 2.1.82: Liczba hospitalizacji wykazanych przez świadczeniodawców wg oddziałów

ID	Oddział położniczo-ginekologiczny [tys.]	Suma [tys.]
15.0036	0,14	0,14
15.0019	0,11	0,11
15.0033	0,11	0,11
15.0031	0,08	0,08
15.0017	0,08	0,08
15.0023	0,08	0,08
15.0020	0,07	0,07
15.0025	0,07	0,07
15.0032	0,05	0,05
15.0048	0,05	0,05
15.0046	0,04	0,04
15.0029	0,01	0,01
15.0022	0,01	0,01
15.0027	0,01	0,01
15.0043	0,01	0,01
15.0044	0,01	0,01
15.0011	0,00	0,00
15.0045	0,00	0,00
15.0041	0,00	0,00
15.0016	0,00	0,00
15.0024	0,00	0,00
15.0038	0,00	0,00
Woj.	6,43	6,43

Opracowanie DAiS na podstawie danych NFZ

Tabela 2.1.83: Liczba hospitalizacji wykazanych przez świadczeniodawców wg zakresów

ID	Położnictwo i ginekologia - hospitalizacja II poziom referencyjny - N01, N02, N03, N20 [tys.]	Położnictwo i ginekologia - hospitalizacja [tys.]	Położnictwo i ginekologia - hospitalizacja II poziom referencyjny [tys.]	Położnictwo i ginekologia - hospitalizacja III poziom referencyjny - N01, N02, N03, N09, N11, N20 [tys.]	Położnictwo i ginekologia - hospitalizacja - N01, N20 [tys.]	Inne zakresy [tys.]	Suma [tys.]
15.0010	0,75	-	0,19	-	-	-	0,94
15.0001	0,64	-	0,11	-	-	-	0,75
15.0004	-	-	-	0,66	-	0,02	0,67
15.0009	0,57	-	0,03	-	-	-	0,60
15.0005	0,21	-	0,30	-	-	-	0,51
15.0018	0,47	-	0,01	-	-	-	0,48
15.0012	0,41	-	0,01	-	-	-	0,42
15.0006	0,35	-	0,02	-	-	-	0,37
15.0003	0,34	-	0,01	-	-	-	0,35
15.0040	-	0,23	-	-	-	-	0,23
15.0015	0,16	-	0,00	-	-	-	0,17
15.0036	-	0,14	-	-	-	-	0,14
15.0019	-	0,11	-	-	-	-	0,11
15.0033	-	0,10	-	-	0,00	-	0,11
15.0031	-	0,08	-	-	0,00	-	0,08

Tabela 2.1.83: Liczba hospitalizacji wykazanych przez świadczeniodawców wg zakresów

ID	Położnictwo i ginekologia - hospitalizacja II poziom referencyjny - N01, N02, N03, N20 [tys.]	Położnictwo i ginekologia - hospitalizacja [tys.]	Położnictwo i ginekologia - hospitalizacja II poziom referencyjny [tys.]	Położnictwo i ginekologia - hospitalizacja III poziom referencyjny - N01, N02, N03, N09, N11, N20 [tys.]	Położnictwo i ginekologia - hospitalizacja - N01, N20 [tys.]	Inne zakresy [tys.]	Suma [tys.]
15.0017	-	0,08	-	-	0,00	-	0,08
15.0023	-	0,07	-	-	0,00	-	0,08
15.0020	-	0,07	-	-	-	-	0,07
15.0025	-	0,07	-	-	-	-	0,07
15.0032	-	0,05	-	-	-	-	0,05
15.0048	-	0,04	-	-	0,00	-	0,05
15.0046	-	0,04	-	-	-	-	0,04
15.0029	-	0,00	-	-	0,00	-	0,01
15.0022	-	0,01	-	-	0,00	-	0,01
15.0027	-	0,00	-	-	0,00	-	0,01
15.0043	-	0,00	-	-	0,00	-	0,01
15.0044	-	0,00	-	-	0,00	-	0,01
15.0011	-	0,00	-	-	-	-	0,00
15.0045	-	0,00	-	-	-	-	0,00
15.0041	-	0,00	-	-	0,00	-	0,00
15.0016	-	0,00	-	-	-	-	0,00
15.0024	-	0,00	-	-	-	-	0,00
15.0038	-	0,00	-	-	-	-	0,00
Woj.	3,92	1,14	0,67	0,66	0,03	0,02	6,43

Opracowanie DAiS na podstawie danych NFZ

W Tabeli 2.1.84 zostały zaprezentowane dane dotyczące struktury demograficznej pacjentek podczas poszczególnych hospitalizacji - średni wiek oraz udział pacjentek w różnych grupach wiekowych.

Tabela 2.1.84: Struktura demograficzna pacjentek

ID	Średni wiek [lata]	Hospitalizacje pacjentek w wieku					
		0-18 [%]	19-24 [%]	25-29 [%]	30-34 [%]	35-39 [%]	40+ [%]
15.0001	28,8	1,6	18,5	36,9	27,9	12,9	2,1
15.0003	28,9	2,0	20,7	34,7	27,6	10,5	4,5
15.0004	31,1	0,4	8,8	29,7	35,8	19,6	5,8
15.0005	29,0	2,9	20,7	29,7	29,3	13,3	4,1
15.0006	29,3	1,1	14,0	36,6	36,3	8,3	3,8
15.0009	30,0	0,8	11,9	35,2	34,6	15,6	1,8
15.0010	28,7	1,9	20,1	34,2	29,8	11,8	2,2
15.0011	33,8	-	20,0	20,0	20,0	-	40,0
15.0012	30,0	1,0	13,8	30,8	37,2	14,3	2,9
15.0015	28,9	1,2	16,8	37,7	31,7	10,8	1,8
15.0016	28,7	33,3	-	-	33,3	33,3	-
15.0017	28,6	1,3	26,0	33,8	18,2	13,0	7,8
15.0018	30,1	0,8	9,9	33,7	37,3	15,8	2,5
15.0019	26,4	2,6	36,0	36,0	16,7	6,1	2,6
15.0020	27,4	2,7	28,4	43,2	16,2	6,8	2,7
15.0022	28,0	-	50,0	25,0	-	-	25,0
15.0023	27,4	6,5	22,1	37,7	23,4	9,1	1,3
15.0024	31,0	-	33,3	33,3	-	-	33,3
15.0025	28,3	1,5	31,3	26,9	23,9	11,9	4,5
15.0027	26,0	-	33,3	66,7	-	-	-
15.0029	31,1	-	22,2	11,1	44,4	11,1	11,1
15.0031	27,6	3,7	28,0	32,9	23,2	7,3	4,9
15.0032	27,1	2,1	29,8	38,3	21,3	4,3	4,3
15.0033	27,0	-	29,0	44,9	19,6	6,5	-
15.0036	28,0	4,1	22,8	37,9	20,0	12,4	2,8
15.0038	30,0	-	-	-	100,0	-	-

Tabela 2.1.84: Struktura demograficzna pacjentek

ID	Średni wiek [lata]	Hospitalizacje pacjentek w wieku					
		0-18 [%]	19-24 [%]	25-29 [%]	30-34 [%]	35-39 [%]	40+ [%]
15.0040	27,8	4,3	26,0	29,9	26,4	9,5	3,9
15.0041	27,5	-	25,0	25,0	50,0	-	-
15.0043	30,3	-	16,7	33,3	33,3	-	16,7
15.0044	27,8	-	33,3	16,7	33,3	16,7	-
15.0045	27,2	-	20,0	60,0	20,0	-	-
15.0046	28,0	2,3	27,9	25,6	30,2	9,3	4,7
15.0048	28,4	-	23,4	34,0	34,0	4,3	4,3
Woj.	29,2	1,7	17,8	33,9	30,6	12,8	3,3

Opracowanie DAiS na podstawie danych NFZ

Statystyki dotyczące miejsca zamieszkania hospitalizowanych pacjentek w odniesieniu do miejsca realizacji świadczeń prezentuje Tabela 2.1.85. W niniejszej analizie miasto na prawach powiatu i przylegający do niego powiat traktowane są jako jeden powiat, np. powiat m. Wrocław i powiat wrocławski.

Tabela 2.1.85: Struktura geograficzna pacjentek

ID	Hospitalizacje pacjentek			Średnia odległość pacjentki do szpitala	Odległość jaką przejechało 50% pacjentek	Udział pacjentek ze wsi [%]
	spoza województwa [%]	spoza powiatu, z tego samego województwa [%]	z tego samego powiatu [%]			
15.0001	4,1	18,0	77,9	19,3	14,9	59,9
15.0003	6,5	10,8	82,7	18,3	11,6	53,1
15.0004	8,2	48,7	43,2	45,2	32,3	36,1
15.0005	5,7	26,8	67,6	22,7	9,1	36,1
15.0006	10,5	33,1	56,5	20,1	15,9	48,4
15.0009	6,2	21,0	72,8	27,5	11,8	29,5
15.0010	5,1	22,5	72,5	17,1	11,5	51,2
15.0011	-	20,0	80,0	11,6	0,0	20,0
15.0012	8,4	26,0	65,6	31,5	15,3	35,6
15.0015	1,8	53,9	44,3	19,7	15,5	64,7
15.0016	-	33,3	66,7	16,2	8,5	33,3
15.0017	1,3	23,4	75,3	13,8	9,4	50,6
15.0018	8,4	15,6	76,0	29,0	0,0	26,7
15.0019	2,6	20,2	77,2	22,0	16,5	52,6
15.0020	44,6	9,5	45,9	21,6	16,4	73,0
15.0022	-	-	100,0	8,6	7,7	25,0
15.0023	3,9	10,4	85,7	11,5	4,0	53,2
15.0024	-	33,3	66,7	7,8	0,0	33,3
15.0025	4,5	32,8	62,7	13,4	0,0	53,7
15.0027	-	-	100,0	11,0	11,9	16,7
15.0029	-	22,2	77,8	10,3	4,4	66,7
15.0031	11,0	24,4	64,6	17,9	20,6	39,0
15.0032	14,9	8,5	76,6	26,2	15,9	66,0
15.0033	7,5	4,7	87,9	17,8	12,2	65,4
15.0036	2,1	41,4	56,6	18,1	14,1	64,1
15.0038	100,0	-	-	198,4	198,4	-
15.0040	5,6	19,0	75,3	26,9	14,6	61,0
15.0041	50,0	-	50,0	66,0	11,0	25,0
15.0043	-	50,0	50,0	13,3	16,8	100,0
15.0044	-	16,7	83,3	16,9	16,0	83,3
15.0045	-	80,0	20,0	22,1	25,5	60,0
15.0046	20,9	23,3	55,8	14,0	16,1	46,5
15.0048	38,3	8,5	53,2	30,2	14,1	42,6
Woj.	7,0	25,0	67,9	24,4	12,7	45,9

Opracowanie DAiS na podstawie danych NFZ

Tabela 2.1.86: Udział hospitalizacji w szpitalach wg najczęściej sprawozdawanych produktów

ID	Liczba hospitalizacji [tys.]	N03 [%]	N12 [%]	N02 [%]	N09 [%]	Hospitalizacja przed... [%]	Pozostałe produkty [%]
15.0001	0,8	84,8	12,3	0,4	-	-	2,5
15.0003	0,4	84,4	0,6	13,4	-	-	1,7
15.0004	0,7	17,2	-	28,3	49,6	-	4,9
15.0005	0,5	35,2	47,9	6,4	-	-	10,5
15.0006	0,4	86,0	3,5	8,6	-	-	1,9
15.0009	0,6	91,4	4,2	2,3	-	-	2,0
15.0010	0,9	76,8	19,4	2,9	-	-	1,0
15.0011	0,0	-	60,0	-	-	-	40,0
15.0012	0,4	92,1	1,0	6,0	-	-	1,0
15.0015	0,2	88,6	-	10,2	-	-	1,2
15.0016	0,0	-	33,3	-	-	-	66,7
15.0017	0,1	-	75,3	-	-	19,5	5,2
15.0018	0,5	89,3	0,4	8,4	-	-	1,9
15.0019	0,1	-	96,5	-	-	2,6	0,9
15.0020	0,1	-	86,5	-	-	8,1	5,4
15.0022	0,0	-	37,5	-	-	12,5	50,0
15.0023	0,1	-	70,1	-	-	16,9	13,0
15.0024	0,0	-	-	-	-	-	100,0
15.0025	0,1	-	95,5	-	-	4,5	-
15.0027	0,0	-	83,3	-	-	-	16,7
15.0029	0,0	-	11,1	-	-	44,4	44,4
15.0031	0,1	-	93,9	-	-	4,9	1,2
15.0032	0,0	-	87,2	-	-	10,6	2,1
15.0033	0,1	-	84,1	-	-	9,3	6,5
15.0036	0,1	-	96,6	-	-	2,1	1,4
15.0038	0,0	-	100,0	-	-	-	-
15.0040	0,2	-	95,2	-	-	4,3	0,4
15.0041	0,0	-	50,0	-	-	25,0	25,0
15.0043	0,0	-	33,3	-	-	33,3	33,3
15.0044	0,0	-	16,7	-	-	-	83,3
15.0045	0,0	-	80,0	-	-	-	20,0
15.0046	0,0	-	86,0	-	-	11,6	2,3
15.0048	0,0	-	91,5	-	-	-	8,5
Woj.	6,4	58,8	24,7	6,7	5,2	1,3	3,4

Opracowanie DAiS na podstawie danych NFZ

Tabela 2.1.87: Nazwy najczęstszych produktów

Pełna nazwa produktu
N03 patologia ciąży lub płodu z porodem >5 dni
N12 patologia ciąży i porodu - diagnostyka, obserwacja, leczenie <12 dni
N02 poród mnogi lub przedwczesny
N09 ciężka patologia ciąży z porodem - diagnostyka rozszerzona, leczenie kompleksowe >10 dni
Hospitalizacja przed przekazaniem do ośrodka o wyższym poziomie referencyjnym

Opracowanie DAiS na podstawie danych NFZ

W tabeli 2.1.88 przenieśliśmy tryby wypisów pacjentek po zakończeniu hospitalizacji realizowanej z rozpoznaniem wchodzącym w skład analizowanej podgrupy.

Tabela 2.1.88: Informacje o trybach wypisu ze szpitala

ID	Zakończenie procesu leczenia ¹ [%]	Skierowanie do innego szpitala [%]	Skierowanie do dalszej opieki [%]	Inny [%]
15.0001	99,60	0,13	0,13	0,1
15.0003	99,43	-	0,57	-

Tabela 2.1.88: Informacje o trybach wypisu ze szpitala

ID	Zakończenie procesu leczenia ¹ [%]	Skierowanie do innego szpitala [%]	Skierowanie do dalszej opieki [%]	Inny [%]
15.0004	88,72	0,74	10,53	-
15.0005	49,02	2,73	48,24	-
15.0006	100,00	-	-	-
15.0009	99,83	-	0,17	-
15.0010	100,00	-	-	-
15.0011	100,00	-	-	-
15.0012	98,57	-	1,43	-
15.0015	98,80	-	1,20	-
15.0016	-	66,67	33,33	-
15.0017	12,99	27,27	59,74	-
15.0018	99,37	0,21	0,42	-
15.0019	83,33	16,67	-	-
15.0020	18,92	13,51	67,57	-
15.0022	62,50	25,00	12,50	-
15.0023	28,57	42,86	28,57	-
15.0024	66,67	33,33	-	-
15.0025	67,16	14,93	17,91	-
15.0027	16,67	-	83,33	-
15.0029	44,44	55,56	-	-
15.0031	93,90	4,88	1,22	-
15.0032	85,11	14,89	-	-
15.0033	8,41	15,89	75,70	-
15.0036	88,97	7,59	3,45	-
15.0038	100,00	-	-	-
15.0040	6,06	6,06	87,88	-
15.0041	25,00	50,00	25,00	-
15.0043	16,67	66,67	16,67	-
15.0044	-	16,67	83,33	-
15.0045	100,00	-	-	-
15.0046	79,07	18,60	2,33	-
15.0048	89,36	8,51	2,13	-
Woj.	84,99	3,05	11,95	0,0

¹ Bez wystawienia skierowania do dalszej opieki
Opracowanie DAiS na podstawie danych NFZ

W tabeli **2.1.89** zaprezentowano statystyki dotyczące czasu hospitalizacji pacjentów (w dniach) z rozpoznanem z analizowanej podgrupy chorób w poszczególnych szpitalach w województwie.

Tabela 2.1.89: Statystyki dotyczące czasu pobytu

ID	Średnia czasu pobytu [dni]	Standaryzowana średnia czasu pobytu [dni] ¹	Mediana czasu pobytu [dni]	Odchylenie standardowe czasu pobytu [dni]	Hospitalizacje, dla których data przyjęcia równa się dacie wypisu [%]	Hospitalizacje trwające poniżej 4 dni [%]
15.0001	7,5	7,7	6,0	4,6	0,1	6,8
15.0003	11,2	7,7	9,0	8,5	1,4	7,7
15.0004	11,8	7,9	8,0	11,1	0,7	32,5
15.0005	8,5	7,7	6,0	9,6	2,9	29,9
15.0006	7,6	7,8	6,0	4,3	0,5	5,1
15.0009	8,2	7,8	7,0	4,6	0,3	6,7
15.0010	9,3	7,7	7,0	7,7	1,7	13,9
15.0011	2,4	8,1	1,0	2,2	-	80,0
15.0012	9,3	7,8	8,0	5,7	-	2,1
15.0015	10,7	7,7	8,0	8,8	-	5,4
15.0016	4,7	7,8	2,0	6,1	33,3	66,7
15.0017	2,8	7,7	3,0	1,7	18,2	66,2
15.0018	6,4	7,8	6,0	1,7	0,6	5,9
15.0019	1,6	7,5	1,0	1,4	20,2	89,5
15.0020	5,0	7,6	4,5	2,9	12,2	28,4

Tabela 2.1.89: Statystyki dotyczące czasu pobytu

ID	Średnia czasu pobytu [dni]	Standaryzowana średnia czasu pobytu [dni] ¹	Mediana czasu pobytu [dni]	Odchylenie standardowe czasu pobytu [dni]	Hospitalizacje, dla których data przyjęcia równa się dacie wypisu [%]	Hospitalizacje trwające poniżej 4 dni [%]
15.0022	2,9	7,6	2,0	1,1	12,5	87,5
15.0023	2,5	7,6	2,0	1,7	22,1	72,7
15.0024	1,3	7,8	-	1,7	66,7	66,7
15.0025	3,9	7,6	3,0	2,2	6,0	53,7
15.0027	5,3	7,4	5,5	1,6	-	16,7
15.0029	1,6	7,9	1,0	1,2	33,3	88,9
15.0031	3,3	7,6	3,0	2,1	4,9	64,6
15.0032	2,7	7,6	3,0	1,3	12,8	70,2
15.0033	5,0	7,6	4,0	3,4	6,5	38,3
15.0036	2,6	7,7	2,0	2,0	7,6	76,6
15.0038	4,0	8,1	4,0	-	-	-
15.0040	4,3	7,7	4,0	1,9	3,9	29,9
15.0041	3,0	7,7	2,0	3,3	25,0	75,0
15.0043	0,5	7,9	-	0,4	66,7	100,0
15.0044	4,0	7,7	2,0	4,0	16,7	66,7
15.0045	7,6	7,6	9,0	4,0	-	20,0
15.0046	4,3	7,7	4,0	2,8	9,3	48,8
15.0048	4,0	7,7	4,0	2,4	10,6	42,6
Woj.	7,9	7,7	6,0	7,0	2,7	20,8

¹ Czas pobytu standaryzowano według płci, wieku oraz liczby pacjentów.
Opracowanie DAiS na podstawie danych NFZ

2.1.8 Komplikacje w położu

W 2016 roku w województwie wielkopolskim odnotowano 0,21 tys. hospitalizacji z powodu rozpoznań, zakwalifikowanych jako Komplikacje w położu (dalej: podgrupa)¹⁹, co stanowiło 0,29% wszystkich hospitalizacji z powodu rozpoznań, które zakwalifikowano do grupy ciąży, poród, położ. W ramach analizowanej grupy brane były pod uwagę kobiety w wieku rozrodczym, czyli w wieku 15-51 lat.

¹⁹W analizowanej podgrupie zostały uwzględnione następujące rozpoznania wg Międzynarodowej Klasyfikacji Chorób i Problemów Zdrowotnych ICD10: O85, O86, O87, O88, O89, O90, O91, O92.

Mapa 2.1.11: Liczba hospitalizacji na 100 tys. kobiet w wieku rozrodczym oraz struktura hospitalizacji względem miejsca zamieszkania pacjentki

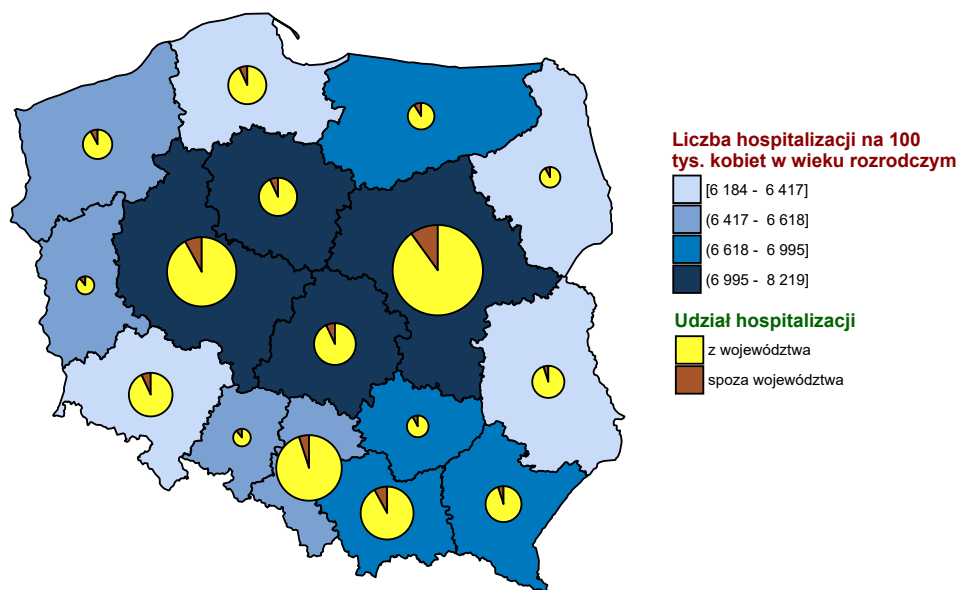

Opracowanie DAiS na podstawie danych z NFZ i GUS

Wykres 2.1.25: Liczba hospitalizacji na 100 tys. kobiet w wieku rozrodczym

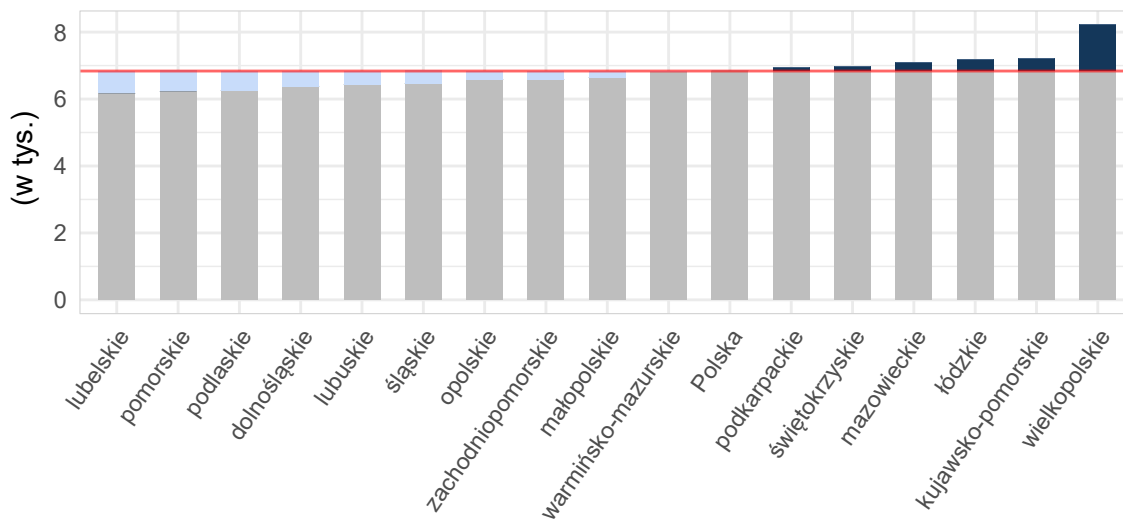

Opracowanie DAiS na podstawie danych z NFZ i GUS

Tabela 2.1.90: Podstawowe statystyki dotyczące liczby i struktury hospitalizacji w poszczególnych województwach

Woj.	Łączna liczba hospitalizacji (w tym tryb jednodniowy) [tys.]	Liczba hospitalizacji trwających 1 dzień (bez trybu jednodniowego) [tys.]	Liczba hospitalizacji spoza województwa [%]	Liczba hospitalizacji na 100 tys. kobiet w wieku rozrodczym	Liczba hospitalizacji pacjentek z tego woj. w innych woj.
dolnośląskie	0,10	0,01	4,17	13,73	11
kujawsko-pomorskie	0,18	0,02	3,95	34,73	6
lubelskie	0,14	0,00	2,76	28,22	11
lubuskie	0,03	0,00	7,41	10,95	3
łódzkie	0,18	0,01	5,52	31,00	15
małopolskie	0,28	0,02	7,91	32,78	5
mazowieckie	0,33	0,05	9,51	24,78	19
opolskie	0,05	0,01	1,96	20,99	3
podkarpackie	0,10	0,01	5,26	17,83	4
podlaskie	0,07	0,01	8,70	23,91	4
pomorskie	0,13	0,02	8,40	22,93	9
śląskie	0,19	0,03	5,29	17,41	7
świętokrzyskie	0,08	0,00	10,84	28,10	14
warmińsko-mazurskie	0,06	0,00	13,79	16,50	8
wielkopolskie	0,21	0,04	4,31	24,24	14
zachodniopomorskie	0,03	0,01	6,06	8,04	8
Polska	2,15	0,25	6,56	22,95	141

Opracowanie DAiS na podstawie danych z NFZ i GUS

Liczba świadczeniodawców w województwie wielkopolskim, którzy hospitalizowali przynajmniej jedną pacjentkę z analizowaną przyczyną wyniosła 30. Z kolei 80% wszystkich hospitalizacji w województwie wielkopolskim z powodu rozpoznanych wchodzących w skład analizowanej podgrupy zostało wykazane przez 14 świadczeniodawców.

Tabela 2.1.91: Lista świadczeniodawców hospitalizujących co najmniej jedną pacjentkę

ID	Nazwa	Powiat	Poziom ref.
15.0001	Wojewódzki Szpital Zespolony w Koninie	m.Konin	2
15.0004	Ginekologiczno - Położniczy Szpital Kliniczny Uniwersytetu Medycznego im. Karola Marcinkowskiego w Poznaniu	m.Poznań	3
15.0005	Szpital Specjalistyczny w Pile im. Stanisława Staszica	pilski	2
15.0006	Wojewódzki Szpital Zespolony w Lesznie	m.Leszno	2
15.0009	Specjalistyczny ZOZ Nad Matką i Dzieckiem w Poznaniu	m.Poznań	2
15.0010	Zespół Zakładów Opieki Zdrowotnej Ostrów Wielkopolski	ostrowski	2
15.0011	Szpital Pomnik Chrztu Polski	gnieźnieński	1
15.0012	Szpital Wojewódzki w Poznaniu	m.Poznań	2
15.0015	Pleszewskie Centrum Medyczne w Pleszewie sp. z o.o.	pleszewski	2
15.0016	SP ZOZ w Krotoszynie	krotoszyński	1
15.0018	Szpital Miejski im. Franciszka Raszei	m.Poznań	2
15.0019	SP ZOZ w Szamotułach	szamotulski	1
15.0020	SP ZOZ w Kępnie	kępiński	1
15.0022	SP ZOZ im. Doktora Kazimierza Hołogi	nowotomyski	1
15.0023	ZOZ w Wągrowcu	wągrowiecki	1
15.0024	Szpital Powiatowy w Jarocinie	jarociński	1
15.0025	Szpital Średzki Serca Jezusowego sp. z o.o.	średzki	1
15.0027	Szpital Powiatowy im. Alfreda Sokołowskiego w Złotowie	złotowski	1
15.0029	SP ZOZ w Kościanie	kościański	1
15.0031	Szpital Powiatowy im. Jana Pawła II w Trzciance	czarnkowsko-trzcieński	1
15.0032	SP ZOZ w Kole	kolski	1
15.0034	SP ZOZ w Wolsztynie	wolsztyński	1
15.0036	SP ZOZ w Słupcy	słupecki	1
15.0037	SP ZOZ w Gostyniu	gostyński	1
15.0038	Szpital Powiatowy we Wrześni sp. z o.o.	wrzesiński	1
15.0040	Zespół Zakładów Opieki Zdrowotnej	czarnkowsko-trzcieński	1

Tabela 2.1.91: Lista świadczeniodawców hospitalizujących co najmniej jedną pacjentkę

ID	Nazwa	Powiat	Poziom ref.
15.0044	SP ZOZ w Obornikach	obornicki	1
15.0045	SP ZOZ w Grodzisku Wielkopolskim	grodziski	1
15.0046	Ostrzeszowskie Centrum Zdrowia sp. z o.o.	ostrzeszowski	1
15.0048	SP ZOZ w Międzychodzie	międzychodzki	1

Opracowanie DAiS na podstawie danych NFZ

Największy świadczeniodawca (pod względem liczby hospitalizacji) sprawozdał 0,03 tys. hospitalizacji dla 0,03 tys. pacjentek. Tym samym 14,35% hospitalizacji z całego województwa odnotowano u tego świadczeniodawcy. Tabela 2.1.92 prezentuje szczegółowe informacje dotyczące liczby hospitalizacji i liczbę pacjentek hospitalizowanych w ramach poszczególnych świadczeniodawców.

Tabela 2.1.92: Liczba hospitalizacji wykazanych przez świadczeniodawców

ID	Liczba pacjentek [tys.]	Łączna liczba hospitalizacji (w tym tryb. jednodniowy) [tys.]	Liczba hospitalizacji trwających 1 dzień (bez trybu jednodniowego) [tys.]	Liczba hospitalizacji jednodniowych [tys.]	Procent hospitalizacji w województwie [%]	Skumulowany procent hospitalizacji w województwie [%]
15.0006	0,03	0,03	-	-	14,4	14,4
15.0009	0,02	0,02	-	-	9,1	23,4
15.0010	0,02	0,02	0,00	-	9,1	32,5
15.0005	0,02	0,02	0,01	-	8,1	40,7
15.0004	0,01	0,01	0,00	-	6,7	47,4
15.0034	0,01	0,01	0,00	-	6,7	54,1
15.0045	0,01	0,01	0,00	-	6,2	60,3
15.0040	0,01	0,01	-	-	4,8	65,1
15.0018	0,01	0,01	-	-	3,8	68,9
15.0037	0,01	0,01	-	-	3,3	72,2
15.0015	0,01	0,01	0,00	-	2,9	75,1
15.0012	0,00	0,00	-	-	2,4	77,5
15.0016	0,00	0,00	-	-	2,4	79,9
15.0036	0,00	0,00	0,00	-	2,4	82,3
15.0046	0,00	0,00	-	-	2,4	84,7
15.0001	0,00	0,00	-	-	1,9	86,6
15.0027	0,00	0,00	0,00	-	1,9	88,5
15.0031	0,00	0,00	0,00	-	1,9	90,4
15.0020	0,00	0,00	-	-	1,4	91,9
15.0019	0,00	0,00	-	-	1,0	92,8
15.0024	0,00	0,00	0,00	-	1,0	93,8
15.0025	0,00	0,00	0,00	-	1,0	94,7
15.0029	0,00	0,00	-	-	1,0	95,7
15.0032	0,00	0,00	-	-	1,0	96,7
15.0048	0,00	0,00	-	-	1,0	97,6
15.0011	0,00	0,00	-	-	0,5	98,1
15.0022	0,00	0,00	-	-	0,5	98,6
15.0023	0,00	0,00	0,00	-	0,5	99,0
15.0038	0,00	0,00	-	-	0,5	99,5
15.0044	0,00	0,00	-	-	0,5	100,0
Woj.	0,21	0,21	0,04	-	100,0	100,0

Opracowanie DAiS na podstawie danych NFZ

Przeprowadzono analizę mającą na celu odpowiedź na pytanie w ramach jakich zakresów w 2016 roku były hospitalizowane pacjentki z analizowaną przyczyną.

Wykres 2.1.26: Rozkład hospitalizacji wg zakresów

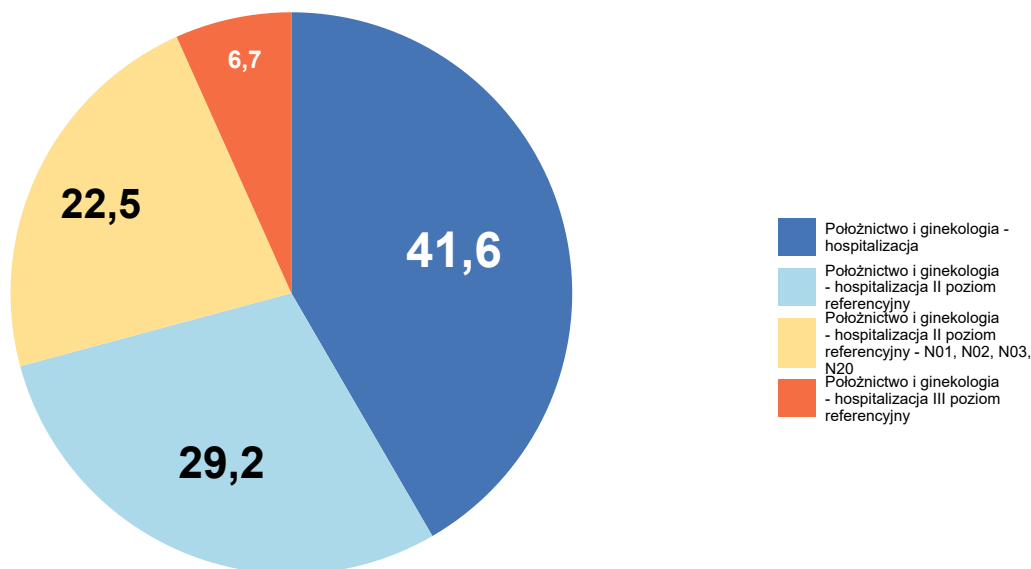

Opracowanie DAiS na podstawie danych NFZ

Szczegółowe dane odnośnie liczby hospitalizacji na poszczególnych oddziałach i w ramach poszczególnych zakresów prezentują Tabela 2.1.93 oraz Tabela 2.1.94. Ze względu na występującą możliwość sprawozdania tej samej hospitalizacji na kilku oddziałach lub zakresach, liczba hospitalizacji w danym szpitalu liczona według zakresów i według oddziałów niekoniecznie jest taka sama.

Tabela 2.1.93: Liczba hospitalizacji wykazanych przez świadczeniodawców wg oddziałów

ID	Oddział położniczo-ginekologiczny [tys.]	Suma [tys.]
15.0006	0,03	0,03
15.0009	0,02	0,02
15.0010	0,02	0,02
15.0005	0,02	0,02
15.0004	0,01	0,01
15.0034	0,01	0,01
15.0045	0,01	0,01
15.0040	0,01	0,01
15.0018	0,01	0,01
15.0037	0,01	0,01
15.0015	0,01	0,01
15.0012	0,00	0,00
15.0016	0,00	0,00
15.0036	0,00	0,00
15.0046	0,00	0,00

Tabela 2.1.93: Liczba hospitalizacji wykazanych przez świadczeniodawców wg oddziałów

ID	Oddział położniczo-ginekologiczny [tys.]	Suma [tys.]
15.0001	0,00	0,00
15.0027	0,00	0,00
15.0031	0,00	0,00
15.0020	0,00	0,00
15.0019	0,00	0,00
15.0024	0,00	0,00
15.0025	0,00	0,00
15.0029	0,00	0,00
15.0032	0,00	0,00
15.0048	0,00	0,00
15.0011	0,00	0,00
15.0022	0,00	0,00
15.0023	0,00	0,00
15.0038	0,00	0,00
15.0044	0,00	0,00
Woj.	0,21	0,21

Opracowanie DAiS na podstawie danych NFZ

Tabela 2.1.94: Liczba hospitalizacji wykazanych przez świadczeniodawców wg zakresów

ID	Położnictwo i ginekologia - hospitalizacja [tys.]	Położnictwo i ginekologia - hospitalizacja II poziom referencyjny [tys.]	Położnictwo i ginekologia - hospitalizacja II poziom referencyjny - N01, N02, N03, N20 [tys.]	Położnictwo i ginekologia - hospitalizacja III poziom referencyjny [tys.]	Suma [tys.]
15.0006	-	0,00	0,03	-	0,03
15.0009	-	0,00	0,02	-	0,02
15.0010	-	0,02	-	-	0,02
15.0005	-	0,02	-	-	0,02
15.0004	-	-	-	0,01	0,01
15.0034	0,01	-	-	-	0,01
15.0045	0,01	-	-	-	0,01
15.0040	0,01	-	-	-	0,01
15.0018	-	0,01	0,00	-	0,01
15.0037	0,01	-	-	-	0,01
15.0015	-	0,00	0,00	-	0,01
15.0012	-	0,00	-	-	0,00
15.0016	0,00	-	-	-	0,00
15.0036	0,00	-	-	-	0,00
15.0046	0,00	-	-	-	0,00
15.0001	-	0,00	-	-	0,00
15.0027	0,00	-	-	-	0,00
15.0031	0,00	-	-	-	0,00
15.0020	0,00	-	-	-	0,00
15.0019	0,00	-	-	-	0,00
15.0024	0,00	-	-	-	0,00
15.0025	0,00	-	-	-	0,00

Tabela 2.1.94: Liczba hospitalizacji wykazanych przez świadczeniodawców wg zakresów

ID	Położnictwo i ginekologia - hospitalizacja [tys.]	Położnictwo i ginekologia - hospitalizacja II poziom referencyjny [tys.]	Położnictwo i ginekologia - hospitalizacja II poziom referencyjny - N01, N02, N03, N20 [tys.]	Położnictwo i ginekologia - hospitalizacja III poziom referencyjny [tys.]	Suma [tys.]
15.0029	0,00	-	-	-	0,00
15.0032	0,00	-	-	-	0,00
15.0048	0,00	-	-	-	0,00
15.0011	0,00	-	-	-	0,00
15.0022	0,00	-	-	-	0,00
15.0023	0,00	-	-	-	0,00
15.0038	0,00	-	-	-	0,00
15.0044	0,00	-	-	-	0,00
Woj.	0,09	0,06	0,05	0,01	0,21

Opracowanie DAiS na podstawie danych NFZ

W Tabeli 2.1.95 zostały zaprezentowane dane dotyczące struktury demograficznej pacjentek podczas poszczególnych hospitalizacji - średni wiek oraz udział pacjentek w różnych grupach wiekowych.

Tabela 2.1.95: Struktura demograficzna pacjentek

ID	Średni wiek [lata]	Hospitalizacje pacjentek w wieku					
		0-18 [%]	19-24 [%]	25-29 [%]	30-34 [%]	35-39 [%]	40+ [%]
15.0001	27,5	-	25,0	25,0	25,0	25,0	-
15.0004	30,7	-	21,4	14,3	35,7	21,4	7,1
15.0005	27,4	-	29,4	35,3	35,3	-	-
15.0006	27,4	3,3	26,7	43,3	13,3	13,3	-
15.0009	31,2	-	10,5	21,1	36,8	26,3	5,3
15.0010	26,8	15,8	15,8	36,8	21,1	5,3	5,3
15.0011	22,0	-	100,0	-	-	-	-
15.0012	30,0	20,0	-	20,0	20,0	40,0	-
15.0015	34,5	-	-	33,3	33,3	-	33,3
15.0016	27,0	-	20,0	60,0	20,0	-	-
15.0018	25,8	-	50,0	25,0	25,0	-	-
15.0019	25,5	-	50,0	50,0	-	-	-
15.0020	29,0	-	-	66,7	33,3	-	-
15.0022	28,0	-	-	100,0	-	-	-
15.0023	39,0	-	-	-	-	100,0	-
15.0024	34,5	-	-	-	50,0	50,0	-
15.0025	33,5	-	-	50,0	-	50,0	-
15.0027	30,5	-	-	50,0	25,0	25,0	-
15.0029	31,0	-	-	50,0	-	50,0	-
15.0031	27,5	-	25,0	50,0	25,0	-	-
15.0032	28,5	-	-	50,0	50,0	-	-
15.0034	26,8	-	21,4	71,4	7,1	-	-
15.0036	27,4	-	20,0	60,0	20,0	-	-
15.0037	27,7	-	14,3	42,9	42,9	-	-
15.0038	24,0	-	100,0	-	-	-	-
15.0040	28,2	-	30,0	20,0	30,0	20,0	-
15.0044	28,0	-	-	100,0	-	-	-
15.0045	27,8	-	15,4	53,8	23,1	7,7	-
15.0046	29,0	-	20,0	20,0	40,0	20,0	-
15.0048	26,0	-	50,0	50,0	-	-	-
Woj.	28,4	2,4	20,6	38,3	24,4	12,0	2,4

Opracowanie DAiS na podstawie danych NFZ

Statystyki dotyczące miejsca zamieszkania hospitalizowanych pacjentek w odniesieniu do miejsca realizacji

świadczeń prezentuje Tabela 2.1.96. W niniejszej analizie miasto na prawach powiatu i przylegający do niego powiat traktowane są jako jeden powiat, np. powiat m. Wrocław i powiat wrocławski.

Tabela 2.1.96: Struktura geograficzna pacjentek

ID	Hospitalizacje pacjentek			Średnia odległość pacjentki do szpitala	Odległość jaką przejechało 50% pacjentek	Udział pacjentek ze wsi [%]
	spoza województwa [%]	spoza powiatu, z tego samego województwa [%]	z tego samego powiatu [%]			
15.0001	-	-	100,0	15,7	14,9	100,0
15.0004	7,1	28,6	64,3	31,1	23,7	42,9
15.0005	-	11,8	88,2	11,2	6,7	47,1
15.0006	10,0	20,0	70,0	14,4	9,8	46,7
15.0009	-	15,8	84,2	17,3	0,0	42,1
15.0010	-	15,8	84,2	14,8	11,5	57,9
15.0011	-	-	100,0	18,1	18,1	-
15.0012	-	20,0	80,0	13,1	16,2	60,0
15.0015	-	50,0	50,0	14,7	17,4	66,7
15.0016	-	-	100,0	5,5	0,0	40,0
15.0018	-	-	100,0	6,6	0,0	25,0
15.0019	-	-	100,0	13,7	13,7	100,0
15.0020	33,3	-	66,7	8,7	8,6	100,0
15.0022	-	-	100,0	15,4	15,4	100,0
15.0023	-	-	100,0	4,0	4,0	100,0
15.0024	-	100,0	-	33,0	33,0	100,0
15.0025	-	-	100,0	15,8	15,8	100,0
15.0027	-	25,0	75,0	5,8	2,7	50,0
15.0029	-	-	100,0	2,2	2,2	50,0
15.0031	25,0	-	75,0	9,7	0,0	25,0
15.0032	-	50,0	50,0	26,5	26,5	-
15.0034	-	28,6	71,4	9,9	12,2	57,1
15.0036	-	20,0	80,0	12,0	13,6	80,0
15.0037	-	-	100,0	14,5	15,2	100,0
15.0038	-	-	100,0	12,5	12,5	100,0
15.0040	10,0	20,0	70,0	31,6	18,2	40,0
15.0044	-	-	100,0	-	0,0	100,0
15.0045	-	46,2	53,8	9,1	7,7	38,5
15.0046	40,0	-	60,0	22,2	18,6	80,0
15.0048	-	100,0	-	27,0	27,0	-
Woj.	4,3	19,6	76,1	15,2	11,5	53,1

Opracowanie DAiS na podstawie danych NFZ

Tabela 2.1.97: Udział hospitalizacji w szpitalach wg najczęściej sprawozdawanych produktów

ID	Liczba hospitalizacji [tys.]	N03 [%]	N06 [%]	N12 [%]	Świadczenie za... [%]	Hospitalizacja z... [%]
15.0001	0,0	-	-	-	-	100,0
15.0004	0,0	-	-	35,7	-	64,3
15.0005	0,0	-	-	100,0	-	-
15.0006	0,0	90,0	-	10,0	-	-
15.0009	0,0	78,9	-	21,1	-	-
15.0010	0,0	-	-	84,2	-	15,8
15.0011	0,0	-	-	100,0	-	-
15.0012	0,0	-	20,0	20,0	-	60,0
15.0015	0,0	50,0	-	33,3	-	16,7
15.0016	0,0	-	-	-	-	100,0
15.0018	0,0	25,0	-	25,0	-	50,0
15.0019	0,0	-	-	50,0	-	50,0
15.0020	0,0	-	-	66,7	-	33,3
15.0022	0,0	-	-	-	-	100,0
15.0023	0,0	-	-	-	-	100,0
15.0024	0,0	-	-	-	-	100,0
15.0025	0,0	-	-	50,0	-	50,0

Tabela 2.1.97: Udział hospitalizacji w szpitalach wg najczęściej sprawozdawanych produktów

ID	Liczba hospitalizacji [tys.]	N03 [%]	N06 [%]	N12 [%]	Świadczenie za... [%]	Hospitalizacja z... [%]
15.0027	0,0	-	-	50,0	-	50,0
15.0029	0,0	-	-	100,0	-	-
15.0031	0,0	-	-	75,0	-	25,0
15.0032	0,0	-	-	100,0	-	-
15.0034	0,0	-	-	50,0	-	50,0
15.0036	0,0	-	-	20,0	-	80,0
15.0037	0,0	-	-	100,0	-	-
15.0038	0,0	-	-	100,0	-	-
15.0040	0,0	-	-	100,0	-	-
15.0044	0,0	-	-	-	-	100,0
15.0045	0,0	-	-	-	-	100,0
15.0046	0,0	-	-	60,0	20,0	20,0
15.0048	0,0	-	-	100,0	-	-
Woj.	0,2	22,5	0,5	45,5	0,5	31,1

Opracowanie DAiS na podstawie danych NFZ

Tabela 2.1.98: Nazwy najczęstszych produktów

Pełna nazwa produktu
N03 patologia ciąży lub płodu z porodem >5 dni
N06 patologia ciąży i porodu - diagnostyka, leczenie - >11 dni
N12 patologia ciąży i porodu - diagnostyka, obserwacja, leczenie <12 dni
Świadczenie za zgodą płatnika
Hospitalizacja z przyczyn nieujętych gdzie indziej

Opracowanie DAiS na podstawie danych NFZ

W tabeli 2.1.99 przeanalizowano tryby wypisów pacjentek po zakończeniu hospitalizacji realizowanej z rozpoznaniem wchodzącym w skład analizowanej podgrupy.

Tabela 2.1.99: Informacje o trybach wypisu ze szpitala

ID	Zakończenie procesu leczenia ¹ [%]	Skierowanie do dalszej opieki [%]
15.0001	100,00	-
15.0004	64,29	35,71
15.0005	64,71	35,29
15.0006	100,00	-
15.0009	100,00	-
15.0010	100,00	-
15.0011	100,00	-
15.0012	100,00	-
15.0015	100,00	-
15.0016	-	100,00
15.0018	100,00	-
15.0019	100,00	-
15.0020	-	100,00
15.0022	-	100,00
15.0023	100,00	-
15.0024	100,00	-
15.0025	50,00	50,00
15.0027	-	100,00
15.0029	-	100,00
15.0031	100,00	-
15.0032	100,00	-
15.0034	28,57	71,43
15.0036	20,00	80,00
15.0037	-	100,00

Tabela 2.1.99: Informacje o trybach wypisu ze szpitala

ID	Zakończenie procesu leczenia ¹ [%]	Skierowanie do dalszej opieki [%]
15.0038	100,00	-
15.0040	10,00	90,00
15.0044	-	100,00
15.0045	100,00	-
15.0046	100,00	-
15.0048	100,00	-
Woj.	72,25	27,75

¹ Bez wystawienia skierowania do dalszej opieki
Opracowanie DAiS na podstawie danych NFZ

W tabeli **2.1.100** zaprezentowano statystyki dotyczące czasu hospitalizacji pacjentów (w dniach) z rozpoznaniem z analizowanej podgrupy chorób w poszczególnych szpitalach w województwie.

Tabela 2.1.100: Statystyki dotyczące czasu pobytu

ID	Średnia czasu pobytu [dni]	Standaryzowana średnia czasu pobytu [dni] ¹	Mediana czasu pobytu [dni]	Odchylenie standardowe czasu pobytu [dni]	Hospitalizacje, dla których data przyjęcia równa się dacie wypisu [%]	Hospitalizacje trwające poniżej 4 dni [%]
15.0001	4,2	4,6	4,5	2,8	-	50,0
15.0004	3,3	4,2	3,0	2,3	14,3	64,3
15.0005	1,9	4,2	-	2,3	52,9	82,4
15.0006	6,9	4,3	7,0	1,8	-	6,7
15.0009	9,3	4,3	8,0	4,3	-	5,3
15.0010	3,1	4,3	3,0	2,8	26,3	63,2
15.0011	4,0	4,0	4,0	-	-	-
15.0012	6,0	4,6	6,0	6,1	-	40,0
15.0015	4,7	3,8	5,5	3,2	16,7	33,3
15.0016	5,2	4,2	5,0	1,6	-	-
15.0018	7,0	4,3	6,5	5,0	-	25,0
15.0019	2,0	4,2	2,0	1,4	-	100,0
15.0020	4,3	4,3	4,0	3,5	-	33,3
15.0022	1,0	4,3	1,0	-	-	100,0
15.0023	-	4,7	-	-	100,0	100,0
15.0024	1,0	4,5	1,0	0,7	50,0	100,0
15.0025	1,5	4,5	1,5	1,4	50,0	100,0
15.0027	3,2	4,4	3,0	3,0	25,0	50,0
15.0029	4,0	4,5	4,0	-	-	-
15.0031	1,2	4,2	1,0	1,0	25,0	100,0
15.0032	4,0	4,3	4,0	1,4	-	50,0
15.0034	1,8	4,2	1,5	1,3	28,6	85,7
15.0036	0,2	4,2	-	-	80,0	100,0
15.0037	3,4	4,2	3,0	2,0	-	57,1
15.0038	6,0	4,0	6,0	-	-	-
15.0040	3,3	4,3	3,0	0,8	-	70,0
15.0044	3,0	4,3	3,0	-	-	100,0
15.0045	1,5	4,3	2,0	1,0	38,5	92,3
15.0046	3,2	4,3	3,0	1,6	-	80,0
15.0048	2,5	4,2	2,5	0,7	-	100,0
Woj.	4,2	4,3	3,0	3,4	16,7	52,2

¹ Czas pobytu standaryzowano według płci, wieku oraz liczby pacjentów.
Opracowanie DAiS na podstawie danych NFZ

2.1.9 Cięższe wielopłodowe

W 2016 roku w województwie wielkopolskim odnotowano 0,15 tys. hospitalizacji z powodu rozpoznań, zakwalifikowanych jako Cięższe wielopłodowe (dalej: podgrupa)²⁰, co stanowiło 0,21% wszystkich hospitalizacji z powodu rozpoznań, które zakwalifikowano do grupy ciąża, poród, połóg. W ramach analizowanej grupy brane były pod uwagę kobiety w wieku rozrodczym, czyli w wieku 15-51 lat.

Mapa 2.1.12: Liczba hospitalizacji na 100 tys. kobiet w wieku rozrodczym oraz struktura hospitalizacji względem miejsca zamieszkania pacjentki

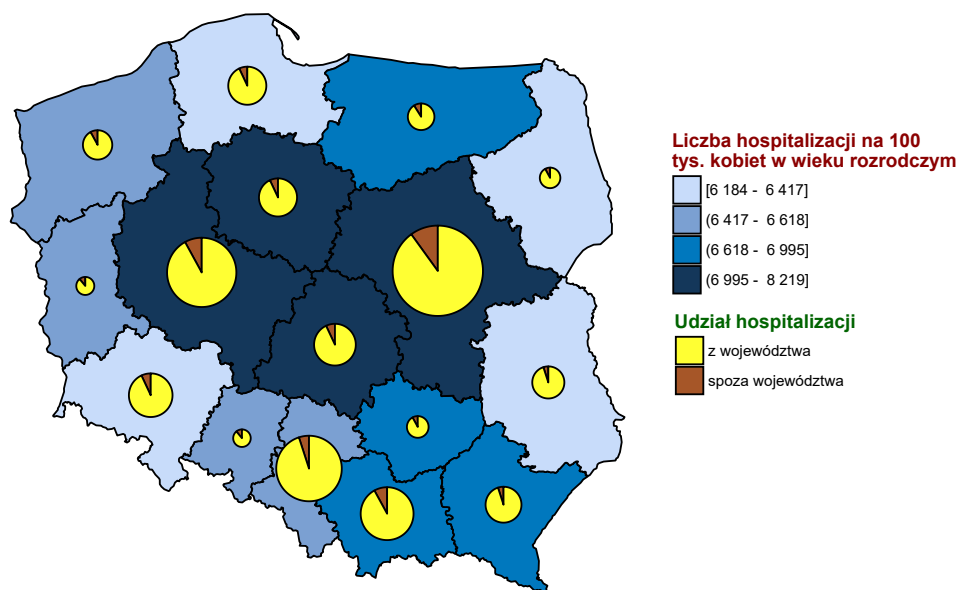

Opracowanie DAiS na podstawie danych z NFZ i GUS

²⁰W analizowanej podgrupie zostały uwzględnione następujące rozpoznania wg Międzynarodowej Klasyfikacji Chorób i Problemów Zdrowotnych ICD10: O84.

Wykres 2.1.27: Liczba hospitalizacji na 100 tys. kobiet w wieku rozrodczym

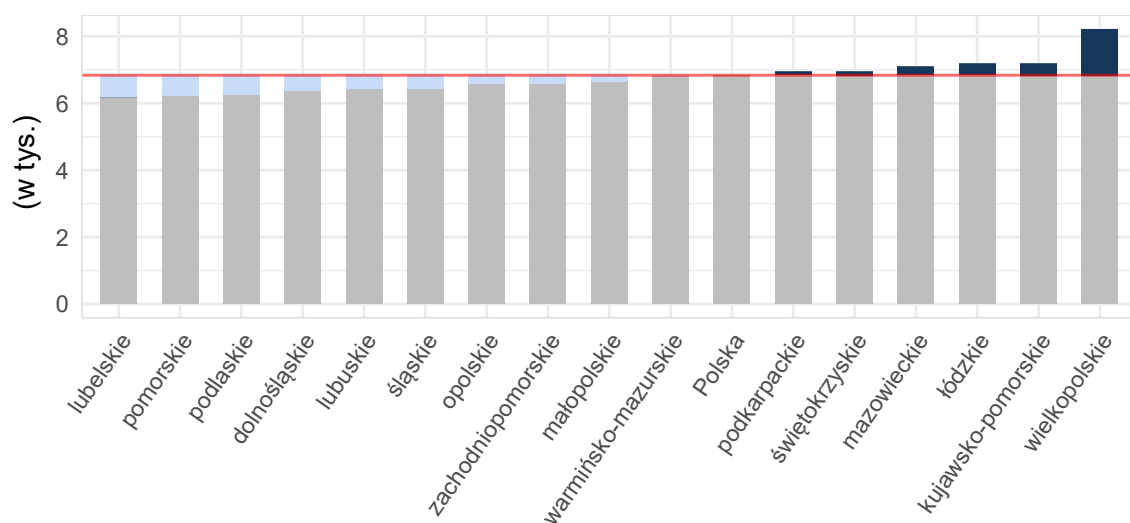

Opracowanie DAiS na podstawie danych z NFZ i GUS

Tabela 2.1.101: Podstawowe statystyki dotyczące liczby i struktury hospitalizacji w poszczególnych województwach

Woj.	Łączna liczba hospitalizacji (w tym tryb jednodniowy) [tys.]	Liczba hospitalizacji trwających 1 dzień (bez trybu jednodniowego) [tys.]	Liczba hospitalizacji spoza województwa [%]	Liczba hospitalizacji na 100 tys. kobiet w wieku rozrodczym	Liczba hospitalizacji pacjentek z tego woj. w innych woj.
dolnośląskie	0,02	-	-	2,14	3
kujawsko-pomorskie	0,02	-	-	3,92	5
lubelskie	0,02	-	9,09	4,28	3
lubuskie	-	-	-	-	7
łódzkie	0,05	-	17,39	7,88	3
małopolskie	0,00	0,00	-	0,35	1
mazowieckie	0,13	-	11,90	9,58	1
opolskie	0,01	-	12,50	3,29	-
podkarpackie	0,00	-	-	0,56	6
podlaskie	0,00	-	-	0,35	4
pomorskie	0,04	-	5,56	6,30	1
śląskie	0,00	-	-	0,46	1
świętokrzyskie	0,00	-	-	0,34	-
warmińsko-mazurskie	0,00	-	25,00	1,14	1
wielkopolskie	0,15	-	9,33	17,40	2
zachodniopomorskie	0,01	-	-	2,44	5
Polska	0,45	0,00	9,56	4,81	43

Opracowanie DAiS na podstawie danych z NFZ i GUS

Liczba świadczeniodawców w województwie wielkopolskim, którzy hospitalizowali przynajmniej jedną pacjentkę z analizowaną przyczyną wyniosła 3. Z kolei 80% wszystkich hospitalizacji w województwie wielkopolskim z powodu rozpoznań wchodzących w skład analizowanej podgrupy zostało wykazane przez 1 świadczeniodawców.

Tabela 2.1.102: Lista świadczeniodawców hospitalizujących co najmniej jedną pacjentkę

ID	Nazwa	Powiat	Poziom ref.
15.0004	Ginekologiczno - Położniczy Szpital Kliniczny Uniwersytetu Medycznego im. Karola Marcinkowskiego w Poznaniu	m.Poznań	3
15.0005	Szpital Specjalistyczny w Pile im. Stanisława Staszica	pilski	2
15.0009	Specjalistyczny ZOZ Nad Matką i Dzieckiem w Poznaniu	m.Poznań	2

Opracowanie DAiS na podstawie danych NFZ

Największy świadczeniodawca (pod względem liczby hospitalizacji) sprawozdał 0,15 tys. hospitalizacji dla 0,15 tys. pacjentek. Tym samym 98,67% hospitalizacji z całego województwa odnotowano u tego świadczeniodawcy. Tabela 2.1.103 prezentuje szczegółowe informacje dotyczące liczby hospitalizacji i liczbę pacjentek hospitalizowanych w ramach poszczególnych świadczeniodawców.

Tabela 2.1.103: Liczba hospitalizacji wykazanych przez świadczeniodawców

ID	Liczba pacjentek [tys.]	Łączna liczba hospitalizacji (w tym tryb jednolodowy) [tys.]	Liczba hospitalizacji trwających 1 dzień (bez trybu jednolodowego) [tys.]	Liczba hospitalizacji jednolodowych [tys.]	Procent hospitalizacji w województwie [%]	Skumulowany procent hospitalizacji w województwie [%]
15.0004	0,15	0,15	-	-	98,7	98,7
15.0005	0,00	0,00	-	-	0,7	99,3
15.0009	0,00	0,00	-	-	0,7	100,0
Woj.	0,15	0,15	-	-	100,0	100,0

Opracowanie DAiS na podstawie danych NFZ

Przeprowadzono analizę mającą na celu odpowiedź na pytanie w ramach jakich zakresów w 2016 roku były hospitalizowane pacjentki z analizowaną przyczyną.

Wykres 2.1.28: Rozkład hospitalizacji wg zakresów

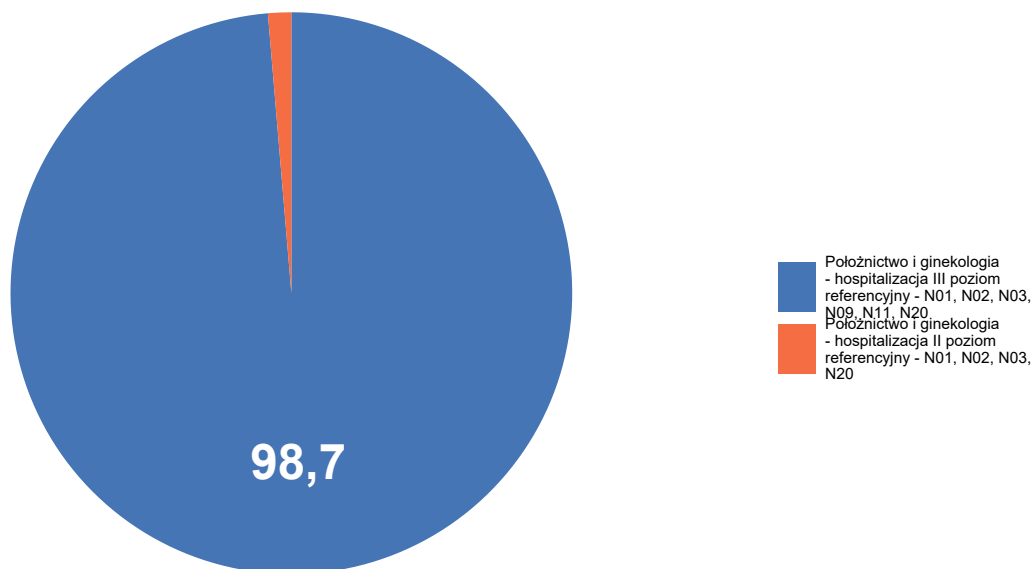

Opracowanie DAiS na podstawie danych NFZ

Szczegółowe dane odnośnie liczby hospitalizacji na poszczególnych oddziałach i w ramach poszczególnych zakresów prezentują Tabela 2.1.104 oraz Tabela 2.1.105. Ze względu na występującą możliwość sprawozdania tej samej hospitalizacji na kilku oddziałach lub zakresach, liczba hospitalizacji w danym szpitalu liczona według zakresów i według oddziałów niekoniecznie jest taka sama.

Tabela 2.1.104: Liczba hospitalizacji wykazanych przez świadczeniodawców wg oddziałów

ID	Oddział położniczo-ginekologiczny [tys.]	Suma [tys.]
15.0004	0,15	0,15
15.0005	0,00	0,00
15.0009	0,00	0,00
Woj.	0,15	0,15

Opracowanie DAiS na podstawie danych NFZ

Tabela 2.1.105: Liczba hospitalizacji wykazanych przez świadczeniodawców wg zakresów

ID	Położnictwo i ginekologia - hospitalizacja II poziom referencyjny - N01, N02, N03, N20 [tys.]	Położnictwo i ginekologia - hospitalizacja III poziom referencyjny - N01, N02, N03, N09, N11, N20 [tys.]	Suma [tys.]
15.0004	-	0,15	0,15
15.0005	0,00	-	0,00
15.0009	0,00	-	0,00
Woj.	0,00	0,15	0,15

Opracowanie DAiS na podstawie danych NFZ

Tabela 2.1.106: Udział hospitalizacji w szpitalach wg najczęściej sprawozdawanych produktów

ID	Liczba hospitalizacji [tys.]	N02 [%]	N03 [%]	N09 [%]	N13 [%]
15.0004	0,1	1,4	6,8	34,5	57,4
15.0005	0,0	100,0	-	-	-
15.0009	0,0	100,0	-	-	-
Woj.	0,2	2,7	6,7	34,0	56,7

Opracowanie DAiS na podstawie danych NFZ

Tabela 2.1.107: Nazwy najczęstszych produktów

Pełna nazwa produktu
N02 poród mnogi lub przedwczesny
N03 patologia ciąży lub płodu z porodem >5 dni
N09 ciężka patologia ciąży z porodem - diagnostyka rozszerzona, leczenie kompleksowe >10 dni
N13 ciężka patologia ciąży zakończona porodem zabiegowym >3 dni

Opracowanie DAiS na podstawie danych NFZ

2.1.10 Opieka nad ciążą i porodem

W 2016 roku w województwie wielkopolskim odnotowano 0,04 tys. hospitalizacji z powodu rozpoznań, zakwalifikowanych jako Opieka nad ciążą i porodem (dalej: podgrupa)²¹, co stanowiło 0,06% wszystkich hospitalizacji z powodu rozpoznań, które zakwalifikowano do grupy ciąży, poród, poróg. W ramach analizowanej grupy brane były pod uwagę kobiety w wieku rozrodczym, czyli w wieku 15-51 lat.

²¹W analizowanej podgrupie zostały uwzględnione następujące rozpoznania wg Międzynarodowej Klasyfikacji Chorób i Problemów Zdrowotnych ICD10: Z32, Z33, Z34, Z35, Z36, Z39.

Mapa 2.1.13: Liczba hospitalizacji na 100 tys. kobiet w wieku rozrodczym oraz struktura hospitalizacji względem miejsca zamieszkania pacjentki

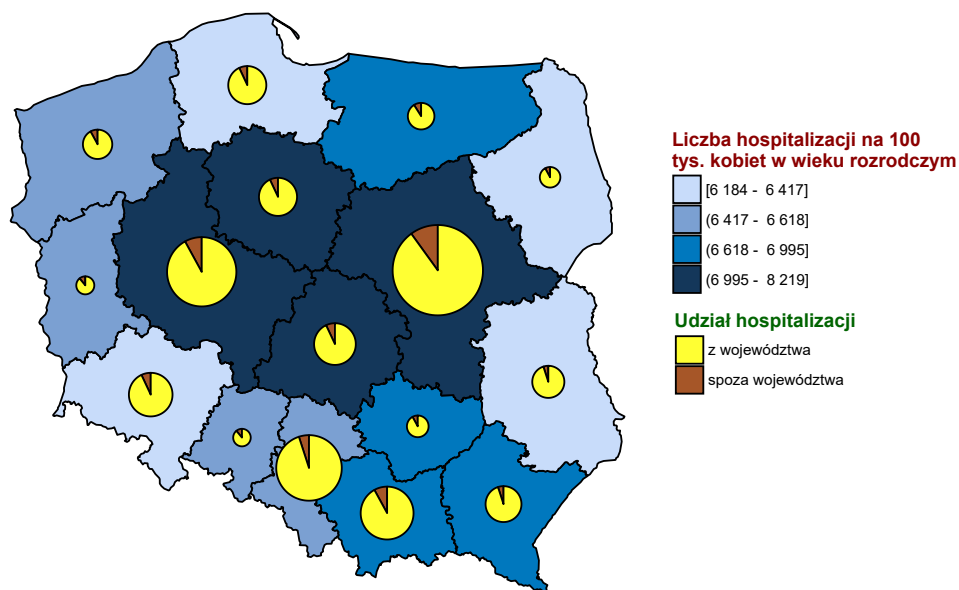

Opracowanie DAiS na podstawie danych z NFZ i GUS

Wykres 2.1.29: Liczba hospitalizacji na 100 tys. kobiet w wieku rozrodczym

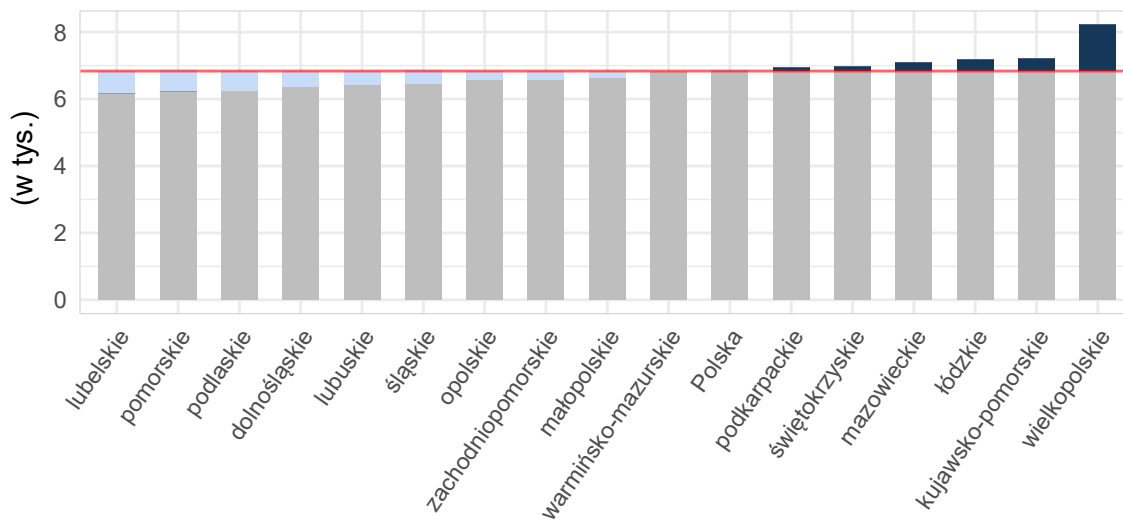

Opracowanie DAiS na podstawie danych z NFZ i GUS

Tabela 2.1.108: Podstawowe statystyki dotyczące liczby i struktury hospitalizacji w poszczególnych województwach

Woj.	Łączna liczba hospitalizacji (w tym tryb jednodniowy) [tys.]	Liczba hospitalizacji trwających 1 dzień (bez trybu jednodniowego) [tys.]	Liczba hospitalizacji spoza województwa [%]	Liczba hospitalizacji na 100 tys. kobiet w wieku rozrodczym	Liczba hospitalizacji pacjentek z tego woj. w innych woj.
dolnośląskie	0,00	0,00	25,00	0,57	1
kujawsko-pomorskie	0,01	0,00	-	1,37	2
lubelskie	0,00	-	-	0,97	2
lubuskie	0,00	-	-	1,62	-
łódzkie	0,01	0,00	-	1,03	-
małopolskie	0,03	-	3,57	3,30	7
mazowieckie	0,04	0,00	15,00	3,04	-
opolskie	0,00	-	-	1,65	1
podkarpackie	0,01	0,00	14,29	1,31	1
podlaskie	0,01	-	-	3,81	-
pomorskie	0,01	0,00	9,09	1,93	-
śląskie	0,06	0,00	8,62	5,34	1
świętokrzyskie	0,00	-	25,00	1,35	1
warmińsko-mazurskie	0,01	0,00	-	1,71	1
wielkopolskie	0,04	0,01	4,44	5,22	1
zachodniopomorskie	0,01	0,00	-	1,46	-
Polska	0,25	0,03	7,32	2,63	18

Opracowanie DAiS na podstawie danych z NFZ i GUS

Liczba świadczeniodawców w województwie wielkopolskim, którzy hospitalizowali przynajmniej jedną pacjentkę z analizowaną przyczyną wyniosła 8. Z kolei 80% wszystkich hospitalizacji w województwie wielkopolskim z powodu rozpoznań wchodzących w skład analizowanej podgrupy zostało wykazane przez 3 świadczeniodawców.

Tabela 2.1.109: Lista świadczeniodawców hospitalizujących co najmniej jedną pacjentkę

ID	Nazwa	Powiat	Poziom ref.
15.0001	Wojewódzki Szpital Zespolony w Koninie	m.Konin	2
15.0004	Ginekologiczno - Położniczy Szpital Kliniczny Uniwersytetu Medycznego im. Karola Marcinkowskiego w Poznaniu	m.Poznań	3
15.0009	Specjalistyczny ZOZ Nad Matką i Dzieckiem w Poznaniu	m.Poznań	2
15.0010	Zespół Zakładów Opieki Zdrowotnej Ostrow Wielkopolski	ostrowski	2
15.0016	SP ZOZ w Krotoszynie	krotoszyński	1
15.0018	Szpital Miejski im. Franciszka Raszei	m.Poznań	2
15.0022	SP ZOZ im. Doktora Kazimierza Hołogi	nowotomyski	1
15.0024	Szpital Powiatowy w Jarocinie	jarociński	1

Opracowanie DAiS na podstawie danych NFZ

Największy świadczeniodawca (pod względem liczby hospitalizacji) sprawozdał 0,02 tys. hospitalizacji dla 0,02 tys. pacjentek. Tym samym 44,44% hospitalizacji z całego województwa odnotowano u tego świadczeniodawcy. Tabela 2.1.110 prezentuje szczegółowe informacje dotyczące liczby hospitalizacji i liczbę pacjentek hospitalizowanych w ramach poszczególnych świadczeniodawców.

Tabela 2.1.110: Liczba hospitalizacji wykazanych przez świadczeniodawców

ID	Liczba pacjentek [tys.]	Łączna liczba hospitalizacji (w tym tryb jednolodowy) [tys.]	Liczba hospitalizacji trwających 1 dzień (bez trybu jednolodowego) [tys.]	Liczba hospitalizacji jednolodowych [tys.]	Procent hospitalizacji w województwie [%]	Skumulowany procent hospitalizacji w województwie [%]
15.0004	0,02	0,02	0,01	-	44,4	44,4
15.0024	0,01	0,01	0,00	-	31,1	75,6
15.0018	0,00	0,00	-	-	8,9	84,4
15.0001	0,00	0,00	-	-	4,4	88,9
15.0016	0,00	0,00	-	-	4,4	93,3
15.0009	0,00	0,00	-	-	2,2	95,6
15.0010	0,00	0,00	-	-	2,2	97,8
15.0022	0,00	0,00	-	-	2,2	100,0
Woj.	0,04	0,04	0,01	-	100,0	100,0

Opracowanie DAiS na podstawie danych NFZ

Przeprowadzono analizę mającą na celu odpowiedź na pytanie w ramach jakich zakresów w 2016 roku były hospitalizowane pacjentki z analizowaną przyczyną.

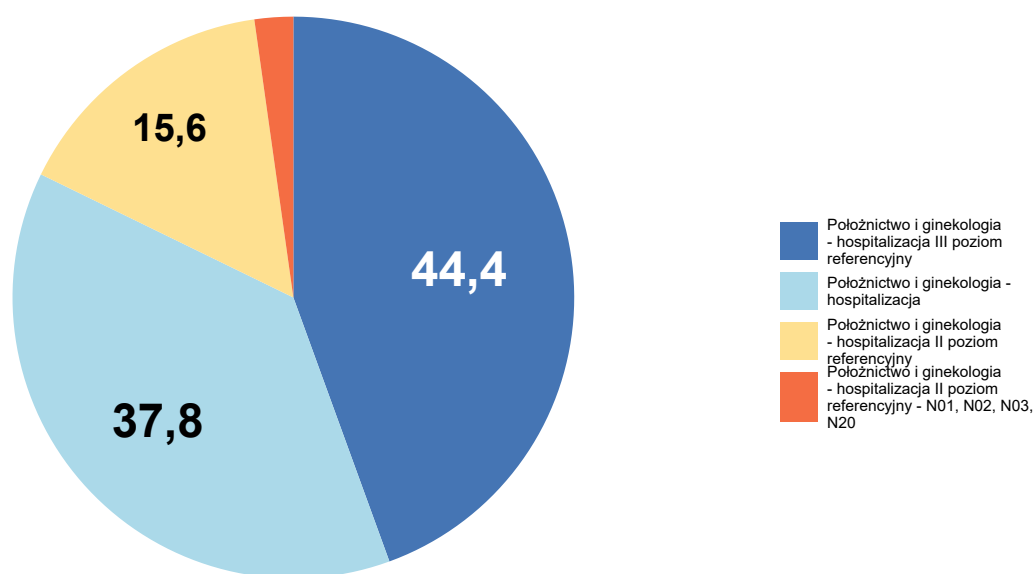
Wykres 2.1.30: Rozkład hospitalizacji wg zakresów

Opracowanie DAiS na podstawie danych NFZ

Szczegółowe dane odnośnie liczby hospitalizacji na poszczególnych oddziałach i w ramach poszczególnych zakresów prezentują Tabela 2.1.111 oraz Tabela 2.1.112. Ze względu na występującą możliwość sprawozdania tej samej hospitalizacji na kilku oddziałach lub zakresach, liczba hospitalizacji w danym szpitalu liczona według zakresów i według oddziałów niekoniecznie jest taka sama.

Tabela 2.1.111: Liczba hospitalizacji wykazanych przez świadczeniodawców wg oddziałów

ID	Oddział położniczo-ginekologiczny [tys.]	Suma [tys.]
15.0004	0,02	0,02
15.0024	0,01	0,01
15.0018	0,00	0,00
15.0001	0,00	0,00
15.0016	0,00	0,00
15.0009	0,00	0,00
15.0010	0,00	0,00
15.0022	0,00	0,00
Woj.	0,04	0,04

Opracowanie DAiS na podstawie danych NFZ

Tabela 2.1.112: Liczba hospitalizacji wykazanych przez świadczeniodawców wg zakresów

ID	Położnictwo i ginekologia - hospitalizacja [tys.]	Położnictwo i ginekologia - hospitalizacja II poziom referencyjny [tys.]	Położnictwo i ginekologia - hospitalizacja II poziom referencyjny - N01, N02, N03, N20 [tys.]	Położnictwo i ginekologia - hospitalizacja III poziom referencyjny [tys.]	Suma [tys.]
15.0004	-	-	-	0,02	0,02
15.0024	0,01	-	-	-	0,01
15.0018	-	0,00	-	-	0,00
15.0001	-	0,00	-	-	0,00
15.0016	0,00	-	-	-	0,00
15.0009	-	-	0,00	-	0,00
15.0010	-	0,00	-	-	0,00
15.0022	0,00	-	-	-	0,00
Woj.	0,02	0,01	0,00	0,02	0,04

Opracowanie DAiS na podstawie danych NFZ

W Tabeli 2.1.113 zostały zaprezentowane dane dotyczące struktury demograficznej pacjentek podczas poszczególnych hospitalizacji - średni wiek oraz udział pacjentek w różnych grupach wiekowych.

Tabela 2.1.113: Struktura demograficzna pacjentek

ID	Średni wiek [lata]	Hospitalizacje pacjentek w wieku					
		0-18 [%]	19-24 [%]	25-29 [%]	30-34 [%]	35-39 [%]	40+ [%]
15.0001	30,0	-	50,0	-	-	-	50,0
15.0004	30,9	-	15,0	20,0	45,0	15,0	5,0
15.0009	31,0	-	-	-	100,0	-	-
15.0010	26,0	-	-	100,0	-	-	-
15.0016	33,5	-	-	-	100,0	-	-
15.0018	32,0	-	-	25,0	25,0	50,0	-
15.0022	24,0	-	100,0	-	-	-	-
15.0024	28,6	7,1	-	50,0	42,9	-	-

Tabela 2.1.113: Struktura demograficzna pacjentek

ID	Średni wiek [lata]	Hospitalizacje pacjentek w wieku					
		0-18 [%]	19-24 [%]	25-29 [%]	30-34 [%]	35-39 [%]	40+ [%]
Woj.	30,1	2,2	11,1	28,9	42,2	11,1	4,4

Opracowanie DAiS na podstawie danych NFZ

Statystyki dotyczące miejsca zamieszkania hospitalizowanych pacjentek w odniesieniu do miejsca realizacji świadczeń prezentuje Tabela 2.1.114. W niniejszej analizie miasto na prawach powiatu i przylegający do niego powiat traktowane są jako jeden powiat, np. powiat m. Wrocław i powiat wrocławski.

Tabela 2.1.114: Struktura geograficzna pacjentek

ID	Hospitalizacje pacjentek			Średnia odległość pacjentki do szpitala	Odległość jaką przejechało 50% pacjentek	Udział pacjentek ze wsi [%]
	spoza województwa [%]	spoza powiatu, z tego samego województwa [%]	z tego samego powiatu [%]			
15.0001	-	50,0	50,0	10,4	10,4	-
15.0004	10,0	45,0	45,0	43,2	32,3	40,0
15.0009	-	-	100,0	-	0,0	-
15.0010	-	-	100,0	-	0,0	-
15.0016	-	50,0	50,0	11,8	11,8	50,0
15.0018	-	25,0	75,0	12,1	0,0	-
15.0022	-	-	100,0	15,4	15,4	100,0
15.0024	-	28,6	71,4	10,2	5,2	50,0
Woj.	4,4	35,6	60,0	24,8	12,7	37,8

Opracowanie DAiS na podstawie danych NFZ

Tabela 2.1.115: Udział hospitalizacji w szpitalach wg najczęściej sprawozdawanych produktów

ID	Liczba hospitalizacji [tys.]	N03 [%]	Hospitalizacja z... [%]
15.0001	0,0	-	100,0
15.0004	0,0	-	100,0
15.0009	0,0	100,0	-
15.0010	0,0	-	100,0
15.0016	0,0	-	100,0
15.0018	0,0	-	100,0
15.0022	0,0	-	100,0
15.0024	0,0	-	100,0
Woj.	0,0	2,2	97,8

Opracowanie DAiS na podstawie danych NFZ

Tabela 2.1.116: Nazwy najczęstszych produktów

Pełna nazwa produktu
N03 patologia ciąży lub płodu z porodem >5 dni
Hospitalizacja z przyczyn nieujętych gdzie indziej

Opracowanie DAiS na podstawie danych NFZ

W tabeli 2.1.117 przenieślono tryby wypisów pacjentek po zakończeniu hospitalizacji realizowanej z rozpoznaniem wchodzącym w skład analizowanej podgrupy.

Tabela 2.1.117: Informacje o trybach wypisu ze szpitala

ID	Zakończenie procesu leczenia ¹ [%]	Skierowanie do dalszej opieki [%]
15.0001	100,00	-
15.0004	85,00	15,00
15.0009	100,00	-
15.0010	100,00	-
15.0016	-	100,00
15.0018	100,00	-
15.0022	100,00	-
15.0024	100,00	-
Woj.	88,89	11,11

¹ Bez wystawienia skierowania do dalszej opieki
Opracowanie DAiS na podstawie danych NFZ

W tabeli **2.1.118** zaprezentowano statystyki dotyczące czasu hospitalizacji pacjentów (w dniach) z rozpoznaniem z analizowanej podgrupy chorób w poszczególnych szpitalach w województwie.

Tabela 2.1.118: Statystyki dotyczące czasu pobytu

ID	Średnia czasu pobytu [dni]	Standaryzowana średnia czasu pobytu [dni] ¹	Mediana czasu pobytu [dni]	Odchylenie standardowe czasu pobytu [dni]	Hospitalizacje, dla których data przyjęcia równa się dacie wypisu [%]	Hospitalizacje trwające poniżej 4 dni [%]
15.0001	2,5	1,7	2,5	0,7	-	100,0
15.0004	1,4	2,1	1,5	1,4	45,0	90,0
15.0009	21,0	2,4	21,0	-	-	100,0
15.0010	2,0	2,2	2,0	-	-	100,0
15.0016	3,5	2,4	3,5	0,7	-	50,0
15.0018	1,8	2,1	1,5	1,0	-	100,0
15.0022	2,0	1,4	2,0	-	-	100,0
15.0024	2,3	2,3	2,0	1,4	7,1	85,7
Woj.	2,3	2,2	2,0	1,3	22,2	88,9

¹ Czas pobytu standaryzowano według płci, wieku oraz liczby pacjentów.
Opracowanie DAiS na podstawie danych NFZ

2.2 Analiza oparta na danych NFZ oraz Zakładu Badań Przesiewowych Instytutu Matki i Dziecka

W opracowaniu wykorzystano dane zawierające informację na temat przeprowadzonych badań przesiewowych noworodków. Dane pochodzą z Zakładu Badań Przesiewowych Instytutu Matki i Dziecka (ZBP-IMiD). Dane zostały oczyszczone z niepoprawnych numerów PESEL oraz bibuł. Podczas procesu przygotowania oraz połączenia danych z tabelą świadczeń NFZ dla grupera dot. analizowanej grupy chorób stracono informację o około 5,9% porodów wykazanych w danych ZBP-IMiD. Dane zostały dołączone do hospitalizacji przy założeniu, że narodziny dziecka nastąpiły między datą przyjęcia a datą wypisu pacjentki oraz hospitalizacja trwała co najmniej jeden dzień. Otrzymany zbiór danych zawiera informacje o 356,9 tys. unikalnych numerach bibuł użytych do badań przesiewowych w 2016 roku.

Podczas analizy zbioru pominięto część obserwacji (poniżej 2% zbioru) ze względu na braki lub zidentyfikowane błędy danych dla wskaźników dot. informacji o płci noworodka, masie ciała noworodka, dacie pobrania bibuły, tygodnia trwania ciąży, oceny noworodka wg punktacji Apgar.

Podział noworodków na **kategorie wg masy ciała noworodka** ustalony został na podstawie definicji zawartych w Międzynarodowej Statystycznej Klasyfikacji Chorób i Problemów Zdrowotnych, X rewizja, Tom I, wydanie 2008, str. 805:

1. do 999 g;
2. 1000 - 1499 g;
3. 1500 - 2499 g;
4. od 2500 g.

Podział noworodków na **kategorie wg tygodnia trwania ciąży** ustalony został na podstawie definicji zawartych w Międzynarodowej Statystycznej Klasyfikacji Chorób i Problemów Zdrowotnych, X rewizja, Tom I, wydanie 2008, str. 806:

1. do 36 tygodnia - **Wcześnieak**;
2. 37 - 41 tygodni - **Noworodek donoszony**;
3. od 42 tygodnia - **Noworodek przenoszony**.

W Tabeli 2.2.1 zaprezentowano liczbę urodzeń i porodów w 2016 r. wg danych Zakładu Badań Przesiewowych Instytutu Matki i Dziecka. 'Liczba urodzeń wg IMiD' wskazuje na liczbę unikalnych ID bibuły, na którą pobiera się krew z pięty noworodka najwcześniej po 48 godzinie jego życia. 'Liczba porodów wg IMiD' mówi o liczbie unikalnych hospitalizacji, podczas których urodziło się co najmniej jedno dziecko. 'Liczba porodów wg JGP' wskazuje na liczbę unikalnych hospitalizacji, które zostały sprawozdane w ramach któregoś z JGP: N01 Poród, N02 Poród mnogi lub przedwczesny, N03 Patologia ciąży lub płodu z porodem >5 dni, N09 Ciężka patologia ciąży z porodem - diagnostyka rozszerzona, leczenie kompleksowe >10 dni, N11 Ciężka patologia ciąży z porodem - diagnostyka rozszerzona, leczenie kompleksowe >10 dni z pw lub N13 Ciężka patologia ciąży zakończona porodem zabiegowym >3 dni. 'Liczba matek wg JGP' natomiast to liczba unikalnych pacjentek, które były hospitalizowane w ramach któregoś z wymienionych powyżej JGP.

Tabela 2.2.1: Liczba urodzeń i porodów w poszczególnych województwach

Województwo	Liczba urodzeń wg IMiD [tys.]	Liczba porodów wg IMiD [tys.]	Procent porodów wielopłodowych wg IMiD [%]	Liczba porodów wg JGP [tys.]	Liczba matek wg JGP [tys.]	Pokrycie porodów z IMiD porodami z JGP [%]
dolnośląskie	26,30	25,93	1,46	26,73	26,72	96,57
kujawsko-pomorskie	19,49	19,26	1,29	19,63	19,62	97,85
lubelskie	16,01	15,81	1,37	16,35	16,34	95,76
lubuskie	8,65	8,58	1,12	8,80	8,79	96,90
łódzkie	15,15	15,18	1,59	19,88	19,58	76,01
małopolskie	35,84	35,44	1,24	36,38	36,35	97,06
mazowieckie	58,24	57,42	1,45	59,79	59,76	95,82
opolskie	8,31	8,22	1,18	8,48	8,48	96,56
podkarpackie	19,34	19,12	1,26	19,43	19,43	97,35
podlaskie	11,02	10,89	1,23	11,21	11,21	95,83
pomorskie	23,29	22,97	1,46	23,40	23,39	97,76
śląskie	40,60	40,14	1,25	41,23	41,21	97,06
świętokrzyskie	9,59	9,48	1,16	9,70	9,70	97,24
warmińsko-mazurskie	12,54	12,38	1,41	12,91	12,90	95,18
wielkopolskie	37,82	37,37	1,28	38,08	38,07	97,88
zachodniopomorskie	14,69	14,53	1,18	15,41	15,41	93,77
Polska	356,89	352,72	1,33	367,40	366,96	95,56

Opracowanie DAiS na podstawie danych z NFZ i ZBP-IMiD

Tabela 2.2.2: Lista świadczeniodawców w województwie wielkopolskim

ID szpitala	Nazwa świadczeniodawcy
15.0001	Wojewódzki Szpital Zespolony w Koninie
15.0003	Wojewódzki Szpital Zespolony im. Ludwika Perzyny w Kaliszu
15.0004	Ginekologiczno - Położniczy Szpital Kliniczny Uniwersytetu Medycznego im. Karola Marcinkowskiego w Poznaniu

Tabela 2.2.2: Lista świadczeniodawców w województwie wielkopolskim

ID szpitala	Nazwa świadczeniodawcy
15.0005	Szpital Specjalistyczny w Pile im. Stanisława Staszica
15.0006	Wojewódzki Szpital Zespolony w Lesznie
15.0009	Specjalistyczny ZOZ Nad Matką i Dzieckiem w Poznaniu
15.0010	Zespół Zakładów Opieki Zdrowotnej Ostrów Wielkopolski
15.0011	Szpital Pomnik Chrztu Polski
15.0012	Szpital Wojewódzki w Poznaniu
15.0015	Pleszewskie Centrum Medyczne w Pleszewie sp. z o.o.
15.0016	SP ZOZ w Krotoszynie
15.0017	Szpital Powiatowy im. Tadeusza Malińskiego w Śremie sp. z o.o.
15.0018	Szpital Miejski im. Franciszka Raszei
15.0019	SP ZOZ w Szamotułach
15.0020	SP ZOZ w Kępnie
15.0022	SP ZOZ im. Doktora Kazimierza Hołogi
15.0023	ZOZ w Wągrowcu
15.0024	Szpital Powiatowy w Jarocinie
15.0025	Szpital Średzki Serca Jezusowego sp. z o.o.
15.0027	Szpital Powiatowy im. Alfreda Sokołowskiego w Złotowie
15.0029	SP ZOZ w Kościanie
15.0031	Szpital Powiatowy im. Jana Pawła II w Trzciance
15.0032	SP ZOZ w Kole
15.0033	SP ZOZ w Turku
15.0034	SP ZOZ w Wolsztynie
15.0036	SP ZOZ w Słupcy
15.0037	SP ZOZ w Gostyniu
15.0038	Szpital Powiatowy we Wrześni sp. z o.o.
15.0040	Zespół Zakładów Opieki Zdrowotnej
15.0041	Szpital Powiatowy w Rawiczu sp. z o.o.
15.0043	Szpital Powiatowy im. prof Romana Drewsa
15.0044	SP ZOZ w Obornikach
15.0045	SP ZOZ w Grodzisku Wielkopolskim
15.0046	Ostrzeszowskie Centrum Zdrowia sp. z o.o.
15.0048	SP ZOZ w Międzychodzie

Opracowanie DAiS na podstawie danych z NFZ i ZBP-IMiD

Tabela 2.2.3: Struktura porodów według świadczeniodawców w województwie wielkopolskim

ID szpitala	Liczba urodzeń wg IMiD [tys.]	Liczba porodów wg IMiD [tys.]	Liczba porodów wg JGP [tys.]	Pokrycie porodów wg IMiD porodami wg JGP [%]	Skumulowany % porodów wg JGP [%]
15.0004	7,68	7,41	7,56	97,82	19,86
15.0009	2,60	2,58	2,62	98,43	26,74
15.0018	2,49	2,48	2,53	98,02	33,38
15.0010	1,73	1,71	1,75	97,26	37,98
15.0001	1,71	1,69	1,72	98,02	42,50
15.0012	1,38	1,37	1,41	97,44	46,20
15.0006	1,37	1,35	1,37	98,25	49,80
15.0003	1,30	1,28	1,33	96,39	53,29
15.0011	1,09	1,08	1,10	97,91	56,17
15.0015	1,09	1,08	1,09	98,62	59,03
15.0034	0,98	0,96	0,98	98,27	61,60
15.0005	0,90	0,88	0,92	96,29	64,01
15.0038	0,80	0,79	0,80	98,50	66,11
15.0045	0,75	0,75	0,75	98,67	68,08
15.0025	0,74	0,74	0,75	98,53	70,05
15.0032	0,73	0,73	0,74	98,12	72,00
15.0024	0,73	0,73	0,73	99,18	73,91
15.0029	0,72	0,72	0,73	97,95	75,83
15.0037	0,70	0,70	0,71	97,47	77,70
15.0020	0,70	0,69	0,72	96,50	79,58
15.0036	0,62	0,62	0,63	97,63	81,24
15.0033	0,60	0,60	0,61	97,72	82,85

Tabela 2.2.3: Struktura porodów według świadczeniodawców w województwie wielkopolskim

ID szpitala	Liczba urodzeń wg IMiD [tys.]	Liczba porodów wg IMiD [tys.]	Liczba porodów wg JGP [tys.]	Pokrycie porodów wg IMiD porodami wg JGP [%]	Skumulowany % porodów wg JGP [%]
15.0017	0,59	0,59	0,60	97,84	84,43
15.0031	0,58	0,58	0,60	97,15	86,00
15.0027	0,58	0,58	0,59	97,12	87,55
15.0016	0,57	0,57	0,58	98,27	89,06
15.0019	0,55	0,55	0,56	98,39	90,53
15.0041	0,52	0,52	0,53	98,30	91,92
15.0048	0,49	0,49	0,50	97,03	93,25
15.0023	0,49	0,49	0,48	98,76	94,52
15.0046	0,46	0,46	0,46	98,91	95,73
15.0044	0,45	0,45	0,46	98,02	96,92
15.0022	0,41	0,41	0,42	98,56	98,01
15.0040	0,40	0,40	0,40	97,52	99,08
15.0043	0,35	0,35	0,35	98,58	100,00
Woj.	37,87	37,37	38,08	97,88	100,00

Opracowanie DAiS na podstawie danych z NFZ i ZBP-IMiD

W Tabelach 2.2.4 i 2.2.5 zaprezentowano dane dotyczące struktury porodów według niektórych podgrup i w rozbiciu na poziomy referencyjne szpitali odpowiednio dla Polski i analizowanego województwa. Przed przygotowaniem zestawienia usunięto te rekordy, gdzie występowały braki danych w zmiennej wskazującej na datę pobrania bibuły. Przy danych nt. rozcięć krocza wzięto pod uwagę kod procedury ICD-9: 73.72 (Poród samoistny z nacięciem krocza i następowym zeszyciem). Liczba wykonanych procedur rozcięcia krocza to liczba tych porodów wg JGP, podczas których została ona sprawozdana. Wartości w kolumnie 'Udział wśród wszystkich porodów wg JGP [%]' wyróżniono gradientem.

Tabela 2.2.4: Struktura porodów według podgrup oraz poziomów referencyjnych szpitali w Polsce

Nazwa podgrupy	Poziom referencyjny	Liczba porodów wg IMiD [tys.]	Liczba porodów wg JGP [tys.]	Udział wśród wszystkich porodów wg JGP [%]	Liczba wykonanych procedur rozcięcia krocza [tys.]	Udział procedury w porodach wg JGP [%]
Ciecie cesarskie	1	52,30	52,29	14,92	0,06	0,11
Ciecie cesarskie	2	30,24	30,24	8,63	0,05	0,17
Ciecie cesarskie	3	38,07	38,05	10,86	0,05	0,13
Ciąże utraczone	3	0,00	0,00	0,00	0,00	100,00
Ciąże wielopłodowe	2	0,02	0,02	0,01	0,00	5,26
Ciąże wielopłodowe	3	0,41	0,41	0,12	0,01	2,71
Komplikacje w połogu	2	0,16	0,15	0,04	0,05	31,58
Komplikacje w połogu	3	0,05	0,04	0,01	0,02	40,00
Patologia ciąży	2	8,60	8,29	2,37	1,86	22,43
Patologia ciąży	3	14,89	14,38	4,10	3,80	26,42
Poród drogami natury	1	1,46	1,46	0,42	0,35	23,78
Poród drogami natury	2	1,25	1,24	0,35	0,14	11,26
Poród drogami natury	3	1,40	1,40	0,40	0,13	9,59
Poród siłami natury	1	72,69	72,64	20,73	39,09	53,82
Poród siłami natury	2	52,81	52,80	15,07	27,89	52,82
Poród siłami natury	3	43,88	43,87	12,52	24,03	54,77
Powikłania czynności porodowej/porodu	1	0,40	0,22	0,06	0,04	19,27
Powikłania czynności porodowej/porodu	2	22,95	22,86	6,52	5,72	25,01
Powikłania czynności porodowej/porodu	3	10,11	10,02	2,86	2,91	29,01
Razem		351,67	350,38	100,00	106,20	30,31

Opracowanie DAiS na podstawie danych z NFZ i ZBP-IMiD

Tabela 2.2.5: Struktura porodów według podgrup oraz poziomów referencyjnych szpitali w województwie wielkopolskim

Nazwa podgrupy	Poziom referencyjny	Liczba porodów wg IMiD [tys.]	Liczba porodów wg JGP [tys.]	Udział wśród wszystkich porodów wg JGP [%]	Liczba wykonanych procedur rozcięcia krocza [tys.]	Udział procedury w porodach wg JGP [%]
Cięcie cesarskie	1	5,36	5,36	14,47	0,01	0,11
Cięcie cesarskie	2	2,46	2,46	6,66	0,01	0,41
Cięcie cesarskie	3	2,77	2,77	7,48	0,00	0,04
Ciąże wielopłodowe	3	0,15	0,15	0,39	0,00	3,42
Komplikacje w połogu	2	0,05	0,05	0,12	0,02	36,96
Patologia ciąży	2	0,89	0,88	2,37	0,15	16,78
Patologia ciąży	3	0,02	0,01	0,04	0,00	28,57
Poród drogami natury	1	0,58	0,58	1,56	0,08	13,84
Poród drogami natury	2	0,29	0,29	0,79	0,02	5,44
Poród drogami natury	3	0,63	0,63	1,70	0,00	0,48
Poród siłami natury	1	9,42	9,42	25,42	5,10	54,19
Poród siłami natury	2	6,85	6,85	18,48	3,24	47,31
Poród siłami natury	3	3,21	3,21	8,66	2,13	66,50
Powikłania czynności porodowej/porodu	1	0,06	0,02	0,06	0,00	13,04
Powikłania czynności porodowej/porodu	2	3,78	3,78	10,22	0,73	19,40
Powikłania czynności porodowej/porodu	3	0,58	0,58	1,57	0,20	33,79
Razem		37,10	37,04	100,00	11,70	31,59

Opracowanie DAiS na podstawie danych z NFZ i ZBP-IMiD

W Tabelach 2.2.6 i 2.2.7 zaprezentowano dane dotyczące struktury porodów według niektórych podgrup i w rozbiciu na kilka grup wiekowych kobiet odpowiednio dla Polski i analizowanego województwa. Do przygotowania zestawienia wybrano jedynie te rekordy, gdzie sprawozdano poród wg metodyki NFZ (czyli wg JGP) w trzech podgrupach: Poród siłami natury, Poród drogami natury i Cięcie cesarskie. Wartości w tabelach wyróżniono gradientem.

Tabela 2.2.6: Struktura wieku matki a liczba porodów danego typu w Polsce

Grupa wiekowa	Poród siłami natury [%]	Poród drogami natury [%]	Cesarskie cięcie [%]	Łącznie porodów [tys.]
0-19	1,48	0,04	0,68	6,75
20-24	8,53	0,22	4,68	41,24
25-29	19,00	0,51	12,41	98,08
30-34	19,30	0,44	14,69	105,78
35-39	7,73	0,16	6,99	45,70
40 i więcej	1,51	0,03	1,61	9,67
Razem	57,54	1,40	41,06	307,22

Opracowanie DAiS na podstawie danych z NFZ i ZBP-IMiD

Tabela 2.2.7: Struktura wieku matki a liczba porodów danego typu w województwie wielkopolskim

Grupa wiekowa	Poród siłami natury [%]	Poród drogami natury [%]	Cesarskie cięcie [%]	Łącznie porodów [tys.]
0-19	1,38	0,11	0,52	0,65
20-24	9,21	0,74	4,22	4,58
25-29	20,75	1,66	10,17	10,54
30-34	20,92	1,54	11,69	11,05
35-39	7,92	0,60	5,65	4,58
40 i więcej	1,52	0,12	1,26	0,94
Razem	61,70	4,77	33,53	32,34

Opracowanie DAiS na podstawie danych z NFZ i ZBP-IMiD

W Tabelach 2.2.8 i 2.2.9 zaprezentowano dane dotyczące struktury porodów według podgrup wyznaczonych na podstawie danych NFZ i kategorii masy ciała noworodków odpowiednio dla Polski i analizowanego województwa. Wartości w kolumnach wyróżniono gradientem.

Tabela 2.2.8: Struktura porodów wg kategorii masy ciała noworodków i podgrup w Polsce

Nazwa podgrupy	do 999g - udział w wierszu [%]	1000-1499g - udział w wierszu [%]	1500-2499g - udział w wierszu [%]	od 2500g - udział w wierszu [%]	Łącznie noworodków [tys.]
Ciąże utracone	82,35	-	-	17,65	0,02
Opieka nad ciążą i położeniem	-	-	22,73	77,27	0,02
Patologia ciąży	0,87	1,50	14,54	83,09	25,63
Poród siłami natury	0,02	0,02	1,44	98,52	169,58
Poród drogami natury	0,02	0,05	1,44	98,49	4,10
Cieście cesarskie	0,17	0,30	3,57	95,96	121,75
Powikłania czynności porodowej/porodu	2,08	2,90	19,48	75,54	35,17
Komplikacje w położeniu	-	0,91	4,11	94,98	0,22
Ciąże wielopłodowe	1,98	5,72	41,07	51,23	0,86
Razem	0,34	0,52	4,98	94,16	357,35

Opracowanie DAiS na podstawie danych z NFZ i ZBP-IMiD

Tabela 2.2.9: Struktura porodów wg kategorii masy ciała noworodków i podgrup w województwie wielkopolskim

Nazwa podgrupy	do 999g - udział w wierszu [%]	1000-1499g - udział w wierszu [%]	1500-2499g - udział w wierszu [%]	od 2500g - udział w wierszu [%]	Łącznie noworodków [tys.]
Opieka nad ciążą i położeniem	-	-	33,33	66,67	0,00
Patologia ciąży	0,40	0,60	12,84	86,16	1,00
Poród siłami natury	0,05	0,03	1,23	98,70	19,58
Poród drogami natury	-	0,07	1,13	98,81	1,51
Cieście cesarskie	0,20	0,31	3,16	96,33	10,72
Powikłania czynności porodowej/porodu	1,63	2,33	17,73	78,31	4,72
Komplikacje w położeniu	-	-	6,38	93,62	0,05
Ciąże wielopłodowe	1,38	4,14	34,48	60,00	0,29
Razem	0,30	0,44	4,40	94,86	37,87

Opracowanie DAiS na podstawie danych z NFZ i ZBP-IMiD

Wykres 2.2.1: Średnia długość hosp. (lewa mapa) oraz średnia długość hosp. po porodzie (prawa mapa) dla podgrupy: Patologia ciąży

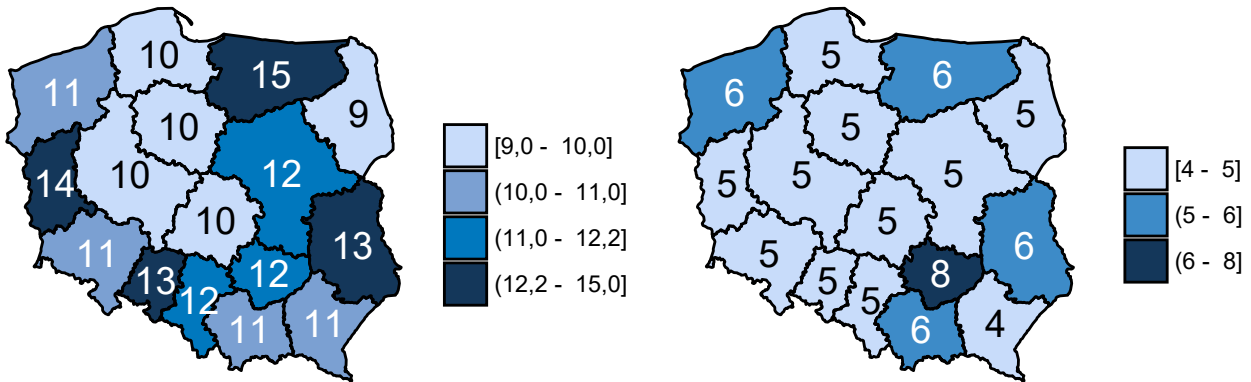

Opracowanie DAiS na podstawie danych z NFZ i ZBP-IMiD

Wykres 2.2.2: Średnia długość hosp. (lewa mapa) oraz średnia długość hosp. po porodzie (prawa mapa) dla podgrupy: Poród siłami natury

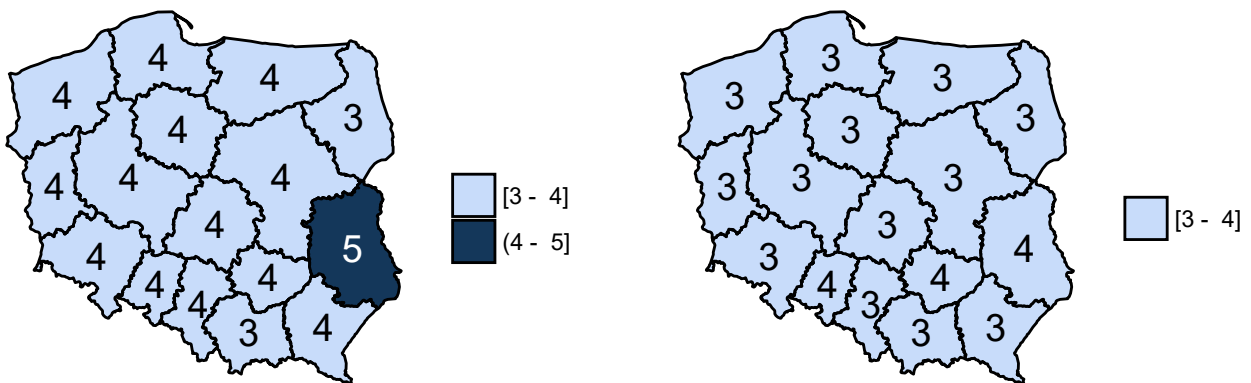

Opracowanie DAiS na podstawie danych z NFZ i ZBP-IMiD

Wykres 2.2.5: Średnia długość hosp. (lewa mapa) oraz średnia długość hosp. po porodzie (prawa mapa) dla podgrupy: Powikłania czynności porodowej/porodu

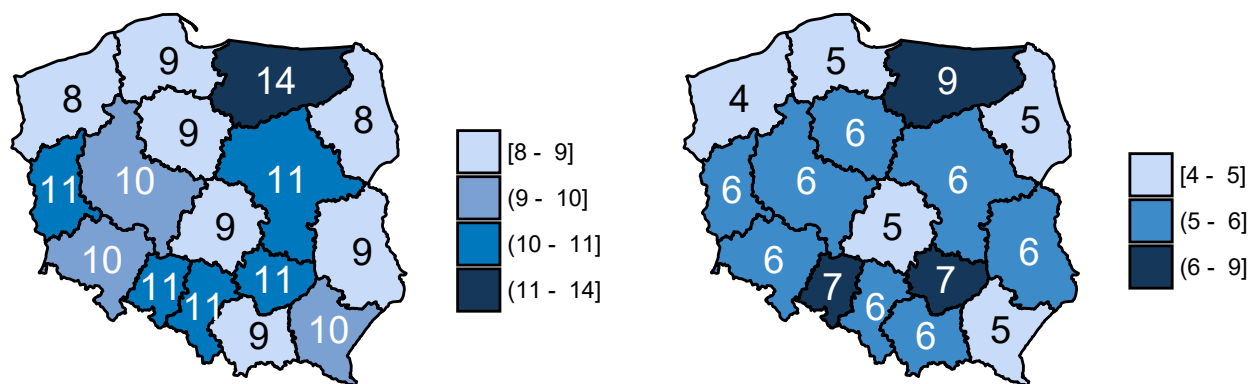

Opracowanie DAiS na podstawie danych z NFZ i ZBP-IMiD

Tabela 2.2.10: Średni czas oraz mediana czasu hospitalizacji łącznie, po urodzeniu i przed urodzeniem dla podgrupy: Patologia ciąży

ID szpitala	Średni czas hosp.	Mediana czasu hosp.	Średni czas hosp. po porodzie	Mediana czasu hosp. po porodzie	Średni czas hosp. przed porodem	Mediana czasu hosp. przed porodem
15.0001	10	7,00	6	5,00	4	2,00
15.0003	11	4,00	8	4,00	3	-
15.0004	8	4,50	4	3,50	4	1,50
15.0005	10	9,00	5	5,00	5	3,00
15.0006	8	7,00	5	5,00	4	2,00
15.0009	8	7,00	5	5,00	3	2,00
15.0010	10	8,00	5	5,00	5	3,00
15.0011	7	7,00	5	5,00	2	1,00
15.0012	9	8,00	9	7,50	-	-
15.0015	16	10,00	7	6,00	9	3,00
15.0016	6	2,50	-	-	6	2,50
15.0017	4	4,50	3	3,00	1	1,00
15.0018	6	6,00	4	4,00	3	3,00
15.0019	6	6,00	4	3,50	2	2,50
15.0020	5	5,00	4	4,00	1	1,00
15.0022	6	6,00	-	-	6	6,00
15.0023	5	5,00	-	-	5	5,00
15.0024	2	1,50	-	-	2	1,50
15.0025	2	2,00	-	-	2	2,00
15.0027	4	3,50	2	2,50	1	1,00
15.0029	2	1,50	-	-	2	1,50
15.0034	3	3,00	-	-	3	3,00
15.0036	7	4,00	7	4,00	-	-
15.0037	1	1,00	-	-	1	1,00
15.0038	2	2,00	-	-	2	2,00
15.0040	3	3,00	-	-	3	3,00
15.0041	6	6,00	-	-	6	6,00
15.0043	1	1,00	-	-	1	1,00
15.0045	2	1,00	-	-	2	1,00
15.0048	1	1,00	-	-	1	1,00

Opracowanie DAiS na podstawie danych z NFZ i ZBP-IMiD

Tabela 2.2.11: Średni czas oraz mediana czasu hospitalizacji łącznie, po urodzeniu i przed urodzeniem dla podgrupy: Poród siłami natury

ID szpitala	Średni czas hosp.	Mediana czasu hosp.	Średni czas hosp. po porodzie	Mediana czasu hosp. po porodzie	Średni czas hosp. przed porodem	Mediana czasu hosp. przed porodem
15.0001	3	3,00	3	2	1	-
15.0003	4	3,00	3	2	-	-
15.0004	4	3,00	3	3	1	-
15.0005	3	3,00	3	2	-	-
15.0006	3	3,00	3	2	-	-
15.0009	3	3,00	3	3	1	-
15.0010	4	4,00	4	3	-	-
15.0011	4	3,00	4	3	-	-
15.0012	4	3,00	3	3	-	-
15.0015	4	3,00	3	3	1	-
15.0016	6	3,00	3	3	2	-
15.0017	3	3,00	3	2	1	-
15.0018	3	3,00	2	2	1	-
15.0019	4	4,00	4	3	1	-
15.0020	4	3,00	3	3	1	-
15.0022	4	3,00	3	3	1	-
15.0023	3	2,00	2	2	1	-
15.0024	3	3,00	3	3	1	-
15.0025	3	3,00	3	2	1	-
15.0027	4	3,00	3	3	1	-
15.0029	4	3,50	3	3	1	-
15.0031	3	3,00	3	2	1	-
15.0032	4	3,00	3	3	1	-
15.0033	4	3,00	4	3	1	-
15.0034	4	4,00	4	3	1	-
15.0036	5	3,00	4	3	1	-
15.0037	4	3,00	3	2	1	-
15.0038	4	3,00	3	2	1	-
15.0040	3	3,00	3	2	1	-
15.0041	3	3,00	3	3	1	-
15.0043	4	3,00	2	2	1	1
15.0044	3	3,00	2	2	1	-
15.0045	5	4,00	4	3	1	-
15.0046	3	3,00	3	2	1	-
15.0048	4	3,00	2	2	1	1

Opracowanie DAiS na podstawie danych z NFZ i ZBP-IMiD

Tabela 2.2.12: Średni czas oraz mediana czasu hospitalizacji łącznie, po urodzeniu i przed urodzeniem dla podgrupy: Poród drogami natury

ID szpitala	Średni czas hosp.	Mediana czasu hosp.	Średni czas hosp. po porodzie	Mediana czasu hosp. po porodzie	Średni czas hosp. przed porodem	Mediana czasu hosp. przed porodem
15.0001	4	3,00	3	3,00	1	-
15.0003	5	4,00	5	4,00	-	-
15.0004	6	5,00	4	4,00	2	1,00
15.0005	4	3,00	3	3,00	1	-
15.0006	3	3,00	3	2,00	-	-
15.0009	4	3,00	3	3,00	1	-
15.0010	4	4,00	4	3,00	-	-
15.0011	5	4,00	4	3,00	1	1,00
15.0012	4	4,00	4	4,00	-	-
15.0015	4	4,00	3	3,00	1	1,00
15.0016	8	8,00	3	3,00	5	5,00
15.0017	4	3,00	3	3,00	-	-
15.0018	3	3,00	2	2,00	1	1,00
15.0019	5	4,00	5	4,00	1	-

Tabela 2.2.12: Średni czas oraz mediana czasu hospitalizacji łącznie, po urodzeniu i przed urodzeniem dla podgrupy: Poród drogami natury

ID szpitala	Średni czas hosp.	Mediana czasu hosp.	Średni czas hosp. po porodzie	Mediana czasu hosp. po porodzie	Średni czas hosp. przed porodem	Mediana czasu hosp. przed porodem
15.0020	5	4,50	4	3,50	1	1,00
15.0022	5	5,00	4	4,00	1	0,50
15.0023	3	3,00	2	2,00	1	1,00
15.0024	4	4,00	4	3,00	-	0,50
15.0025	5	4,00	3	3,00	2	1,00
15.0027	5	5,00	4	3,00	1	1,00
15.0029	5	6,00	4	4,00	1	1,00
15.0031	4	3,00	3	2,00	1	1,00
15.0033	6	5,00	4	4,00	1	-
15.0034	5	3,00	4	3,00	1	-
15.0036	5	4,00	5	3,00	1	-
15.0037	4	3,00	4	3,00	1	-
15.0038	4	3,00	3	2,00	1	1,00
15.0040	5	5,00	3	3,00	1	1,00
15.0041	5	4,00	3	3,00	2	1,00
15.0043	5	5,00	3	2,00	2	3,00
15.0044	3	3,00	2	2,00	1	-
15.0045	6	5,00	4	4,00	1	1,00
15.0046	3	3,00	3	3,00	1	-
15.0048	4	3,00	3	3,00	1	-

Opracowanie DAiS na podstawie danych z NFZ i ZBP-IMiD

Tabela 2.2.13: Średni czas oraz mediana czasu hospitalizacji łącznie, po urodzeniu i przed urodzeniem dla podgrupy: Ciecie cesarskie

ID szpitala	Średni czas hosp.	Mediana czasu hosp.	Średni czas hosp. po porodzie	Mediana czasu hosp. po porodzie	Średni czas hosp. przed porodem	Mediana czasu hosp. przed porodem
15.0001	5	5	4	4	1	0,50
15.0003	4	3	4	3	-	-
15.0004	6	5	4	4	3	1,00
15.0005	4	4	3	3	1	-
15.0006	4	4	3	3	1	1,00
15.0009	4	3	3	3	1	-
15.0010	4	4	3	3	1	-
15.0011	4	4	4	3	1	-
15.0012	5	4	4	4	1	-
15.0015	4	4	3	3	1	1,00
15.0016	8	5	4	4	4	1,00
15.0017	4	4	3	3	1	-
15.0018	4	4	4	4	-	-
15.0019	5	4	4	4	1	-
15.0020	6	5	4	4	1	1,00
15.0022	6	5	5	4	1	1,00
15.0023	5	4	4	4	1	1,00
15.0024	4	4	3	3	1	1,00
15.0025	5	4	3	3	1	1,00
15.0027	5	4	3	3	1	1,00
15.0029	5	4	4	3	1	1,00
15.0031	4	4	3	3	1	-
15.0032	6	5	4	4	2	1,00
15.0033	6	5	5	4	1	1,00
15.0034	5	4	4	3	1	1,00
15.0036	6	5	5	4	1	1,00
15.0037	4	4	4	3	1	-
15.0038	5	3	3	2	1	1,00
15.0040	4	4	4	3	1	1,00

Tabela 2.2.13: Średni czas oraz mediana czasu hospitalizacji łącznie, po urodzeniu i przed urodzeniem dla podgrupy: Ciecie cesarskie

ID szpitala	Średni czas hosp.	Mediana czasu hosp.	Średni czas hosp. po porodzie	Mediana czasu hosp. po porodzie	Średni czas hosp. przed porodem	Mediana czasu hosp. przed porodem
15.0041	5	4	4	3	2	1,00
15.0043	5	4	4	3	2	1,00
15.0044	4	4	3	3	1	1,00
15.0045	5	5	4	3	2	1,00
15.0046	5	5	4	4	1	1,00
15.0048	5	5	3	3	2	1,00

Opracowanie DAiS na podstawie danych z NFZ i ZBP-IMiD

Tabela 2.2.14: Średni czas oraz mediana czasu hospitalizacji łącznie, po urodzeniu i przed urodzeniem dla podgrupy: Powikłania czynności porodowej/porodu

ID szpitala	Średni czas hosp.	Mediana czasu hosp.	Średni czas hosp. po porodzie	Mediana czasu hosp. po porodzie	Średni czas hosp. przed porodem	Mediana czasu hosp. przed porodem
15.0001	8	6,00	5	5,00	3	1,00
15.0003	12	9,00	8	7,00	4	2,00
15.0004	14	9,00	4	4,00	9	5,00
15.0005	11	8,00	7	6,00	4	1,00
15.0006	8	7,00	5	5,00	2	2,00
15.0009	9	7,00	6	5,00	3	2,00
15.0010	11	8,00	6	5,00	4	2,00
15.0011	2	1,00	2	1,00	-	-
15.0012	10	8,00	5	5,00	5	3,00
15.0015	11	8,00	7	6,00	4	1,00
15.0016	12	12,00	-	-	12	12,00
15.0017	6	6,50	5	5,00	2	1,50
15.0018	6	6,00	4	4,00	2	2,00
15.0020	4	3,50	2	2,50	1	1,00
15.0022	4	2,00	4	2,00	-	-
15.0023	2	2,00	2	2,00	-	-
15.0024	4	4,00	4	4,00	-	-
15.0025	3	3,00	-	-	3	3,00
15.0027	4	3,50	3	3,00	-	0,50
15.0029	2	2,00	2	2,00	-	-
15.0031	3	3,50	1	-	2	1,50
15.0032	1	1,00	1	1,00	-	-
15.0033	2	2,00	2	2,00	-	-
15.0036	2	2,00	-	-	2	2,00
15.0041	2	2,00	2	1,50	-	0,50
15.0044	3	2,00	3	2,00	-	-
15.0045	9	9,00	7	7,00	2	2,00
15.0046	2	1,00	1	1,00	1	1,00
15.0048	3	2,00	3	2,00	-	-

Opracowanie DAiS na podstawie danych z NFZ i ZBP-IMiD

Wykres 2.2.6: Liczba porodów a tydzień trwania ciąży w Polsce

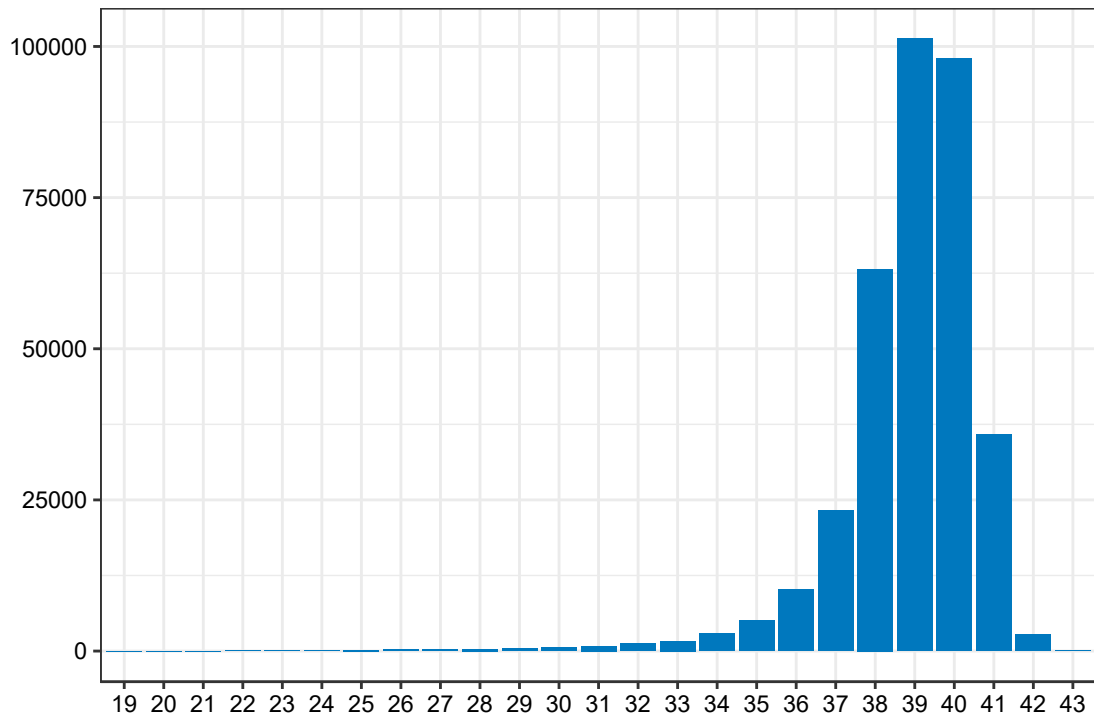

Opracowanie DAiS na podstawie danych z NFZ i ZBP-IMiD

Wykres 2.2.7: Liczba porodów a tydzień trwania ciąży w województwie wielkopolskim

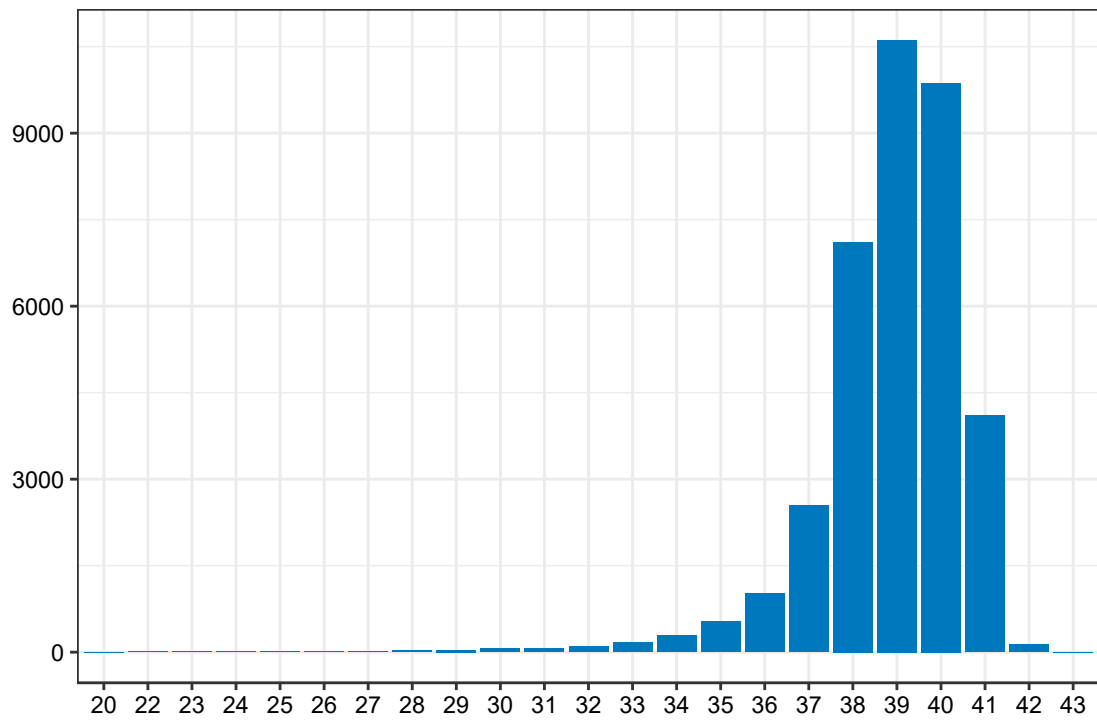

Opracowanie DAiS na podstawie danych z NFZ i ZBP-IMiD

Wykres 2.2.8: Liczba porodów a tydzień trwania ciąży dla szpitali o poziomie referencyjnym 1 w Polsce

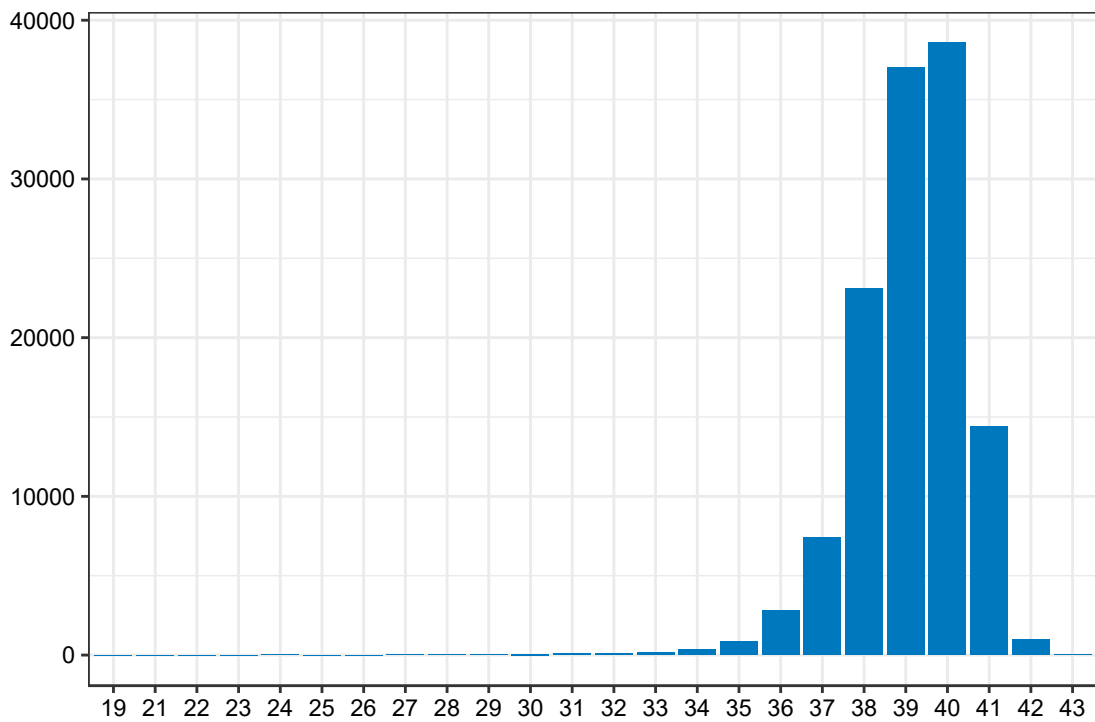

Opracowanie DAiS na podstawie danych z NFZ i ZBP-IMiD

Wykres 2.2.9: Liczba porodów a tydzień trwania ciąży dla szpitali o poziomie referencyjnym 1 w województwie wielkopolskim

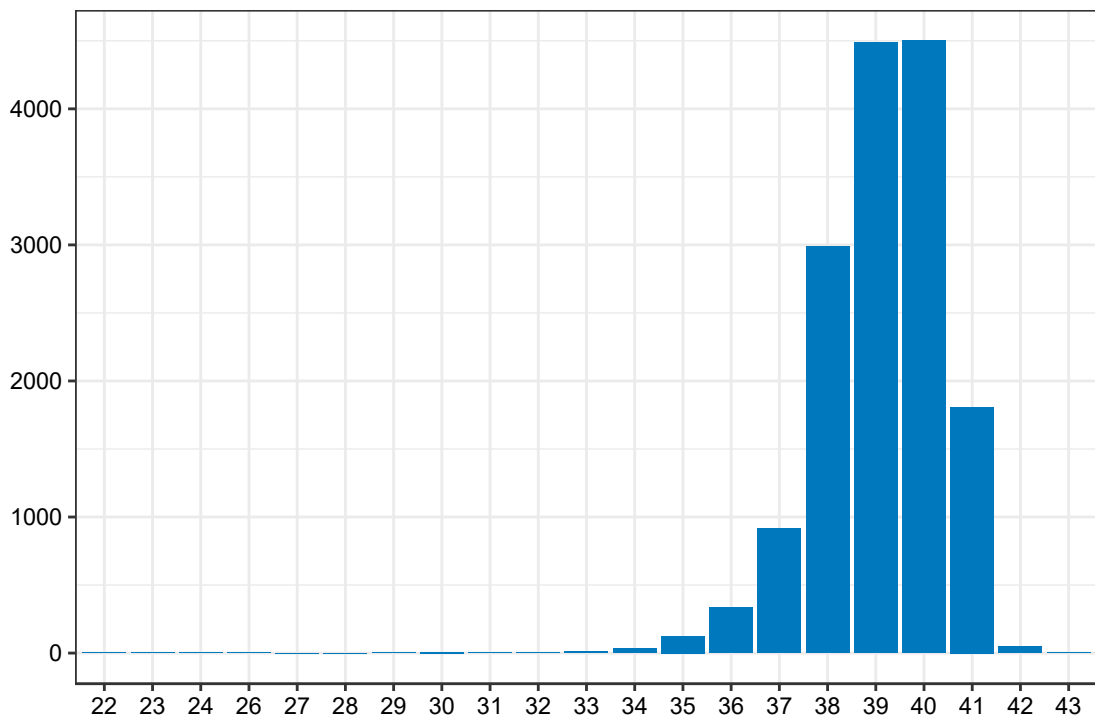

Opracowanie DAiS na podstawie danych z NFZ i ZBP-IMiD

Wykres 2.2.10: Liczba porodów a tydzień trwania ciąży dla szpitali o poziomie referencyjnym 2 w Polsce

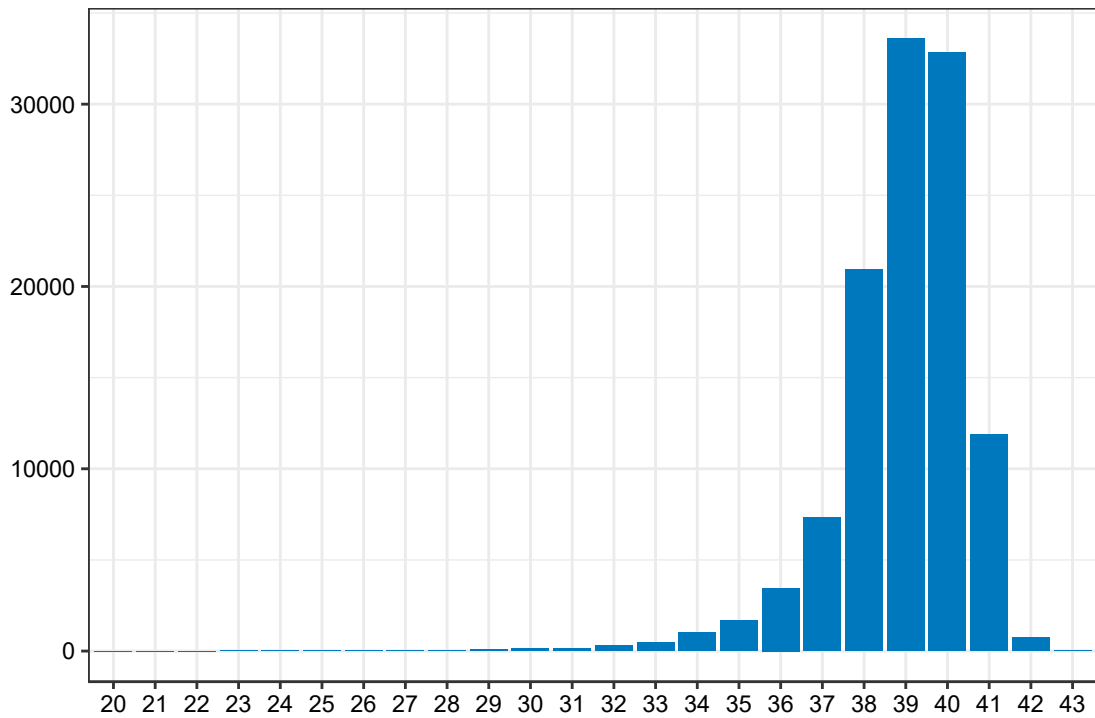

Opracowanie DAiS na podstawie danych z NFZ i ZBP-IMIiD

Wykres 2.2.11: Liczba porodów a tydzień trwania ciąży dla szpitali o poziomie referencyjnym 2 w województwie wielkopolskim

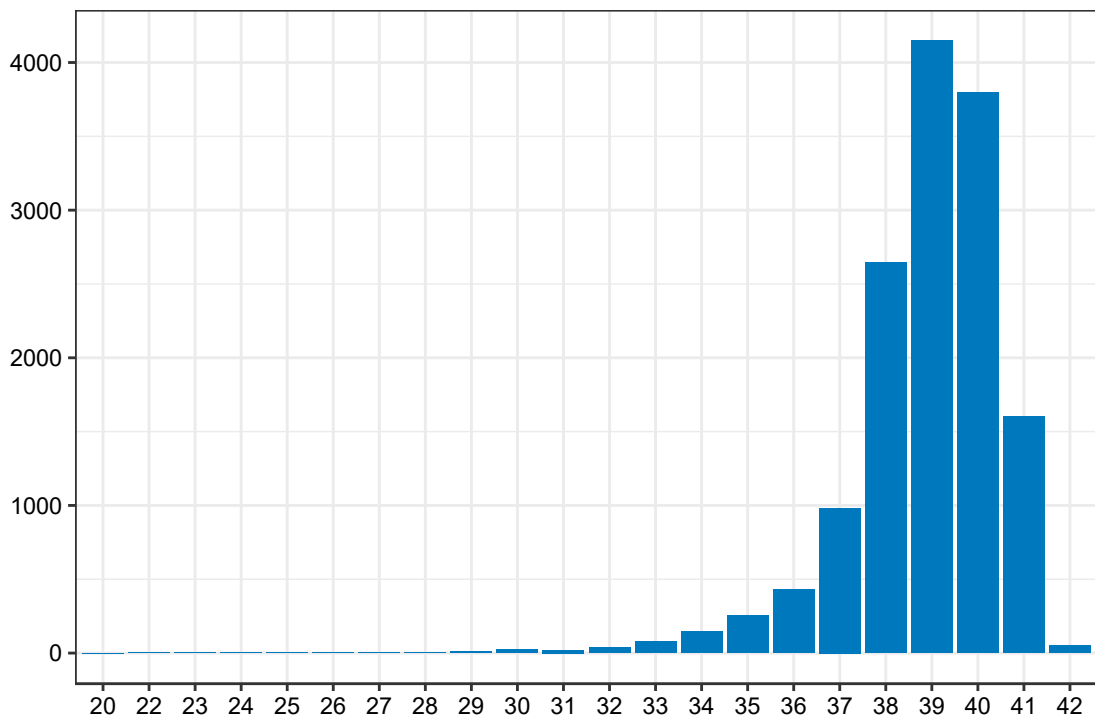

Opracowanie DAiS na podstawie danych z NFZ i ZBP-IMIiD

Wykres 2.2.12: Liczba porodów a tydzień trwania ciąży dla szpitali o poziomie referencyjnym 3 w Polsce

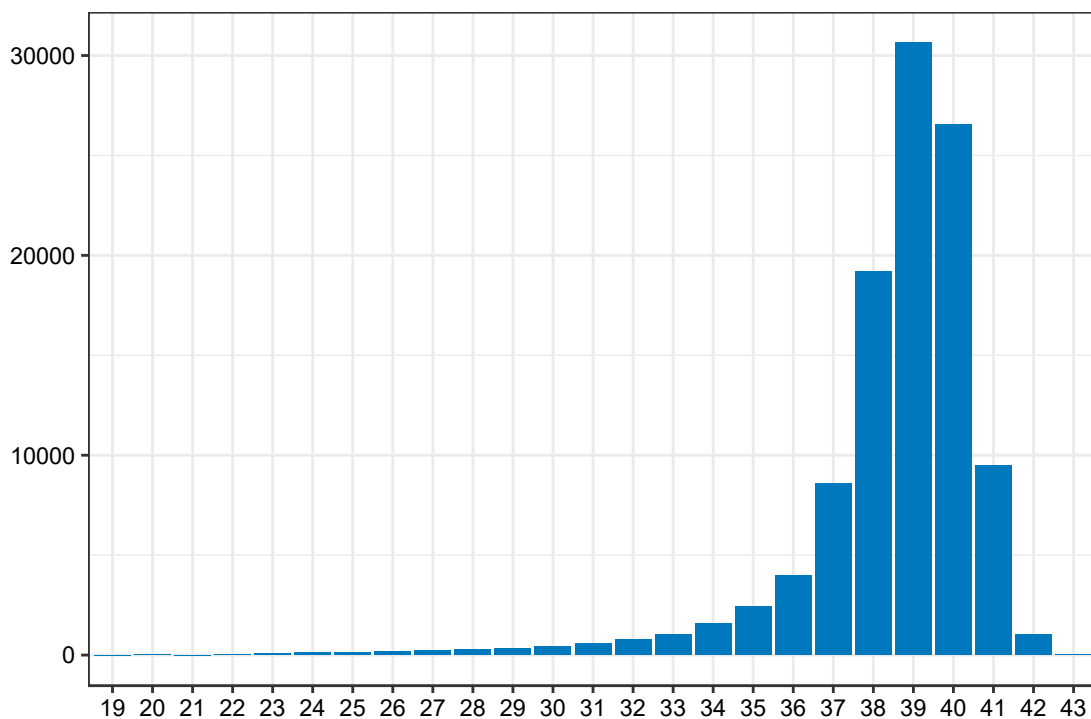

Opracowanie DAiS na podstawie danych z NFZ i ZBP-IMiD

Wykres 2.2.13: Liczba porodów a tydzień trwania ciąży dla szpitali o poziomie referencyjnym 3 w województwie wielkopolskim

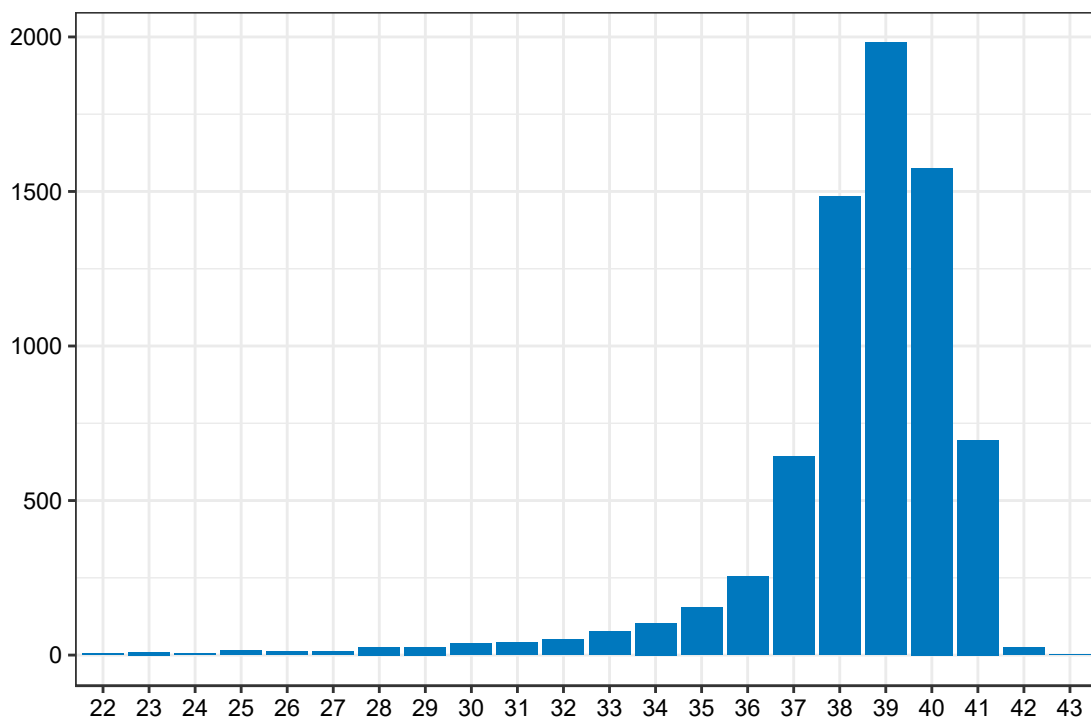

Opracowanie DAiS na podstawie danych z NFZ i ZBP-IMiD

Na Wykresach 2.2.14 i 2.2.15 zaprezentowano dane dotyczące struktury urodzeń według kategorii tygodnia trwania ciąży w rozbiciu na płeć noworodków odpowiednio dla Polski i analizowanego województwa. Przed przygotowaniem zestawienia usunięto te rekordy, gdzie występowały braki danych w zmiennej wskazującej na tydzień ciąży i płeć noworodka.

Wykres 2.2.14: Liczba urodzeń a płeć dziecka oraz kategoria tygodnia trwania ciąży w Polsce

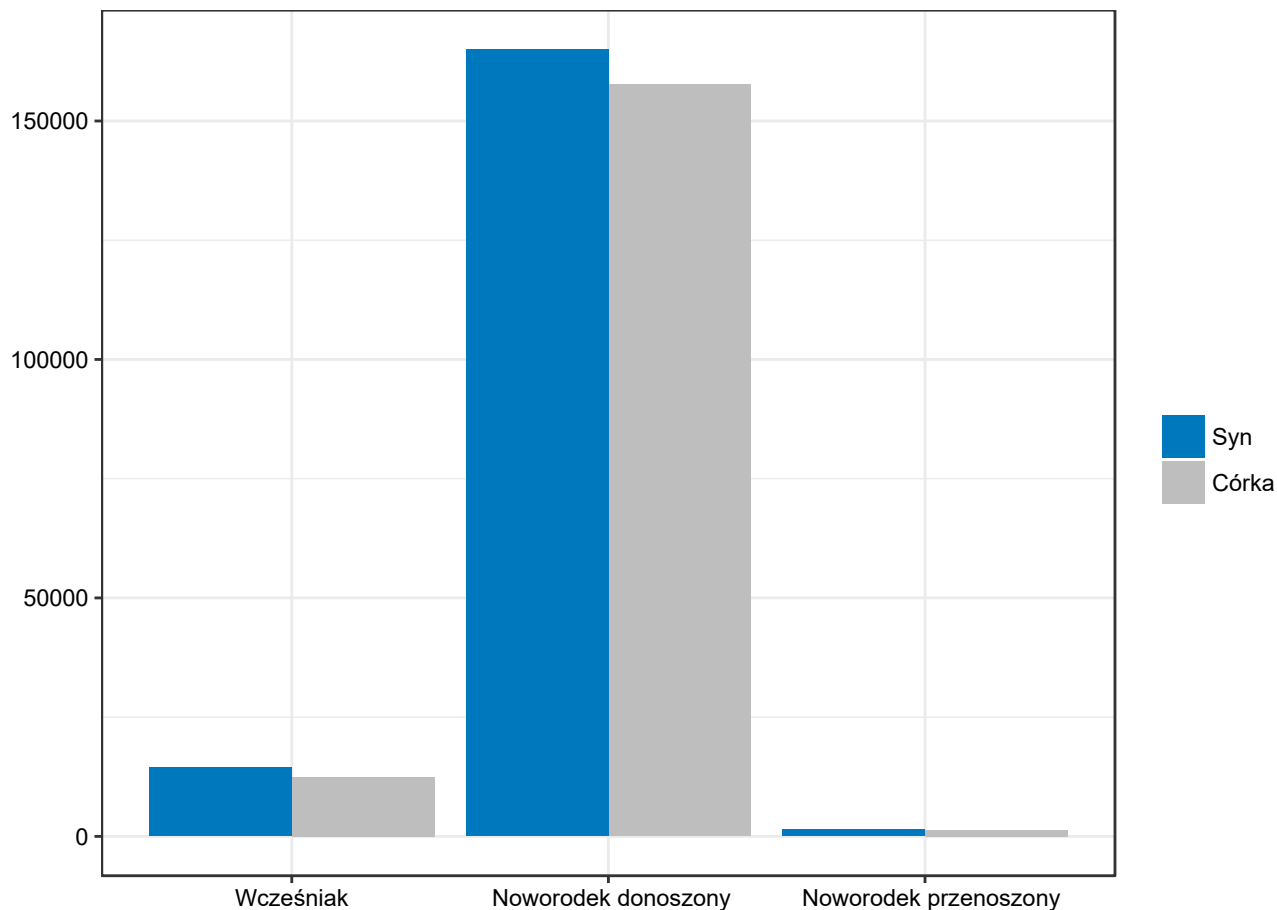

Opracowanie DAiS na podstawie danych NFZ i IMiD

Wykres 2.2.15: Liczba urodzeń a płeć dziecka oraz kategoria tygodnia trwania ciąży w województwie wielkopolskim

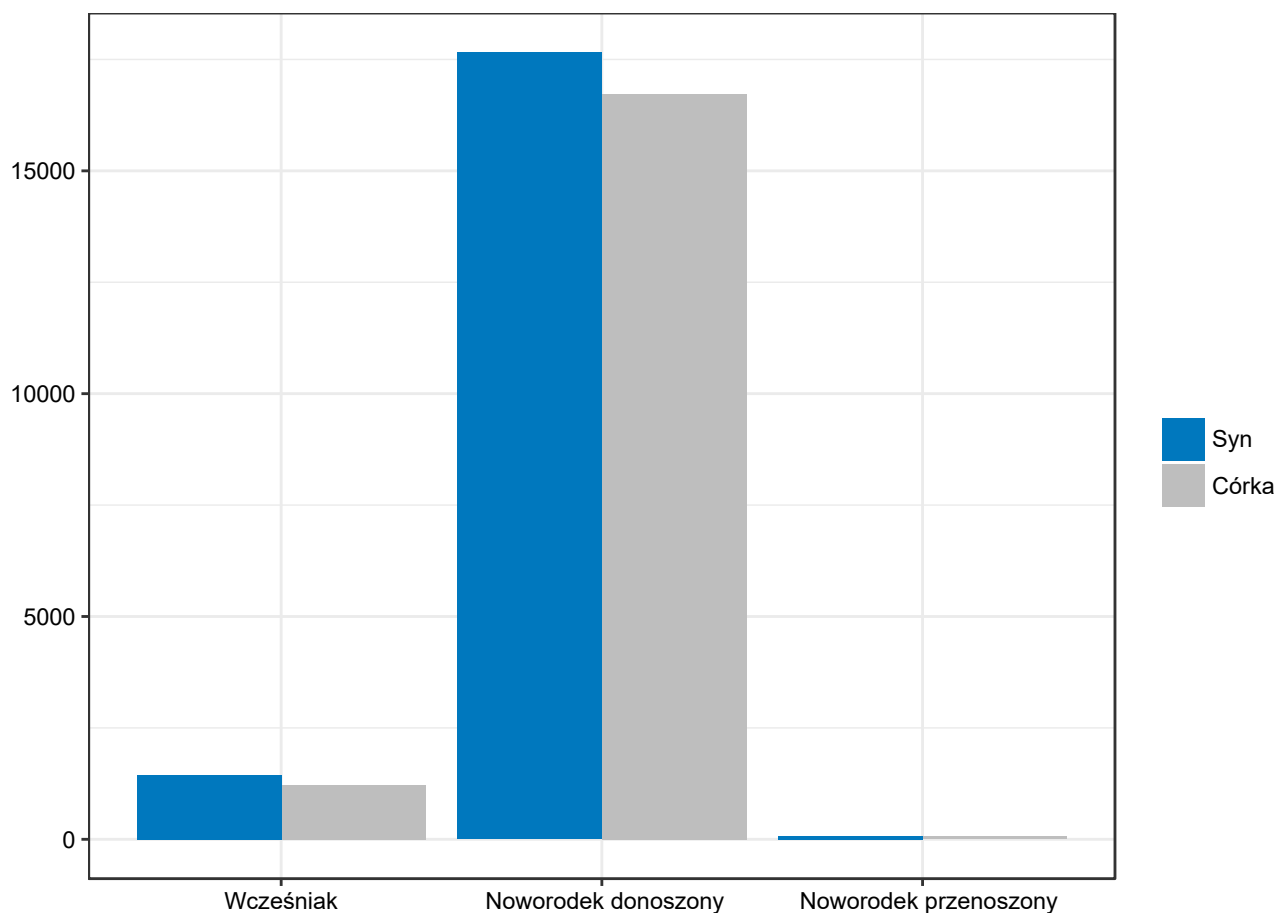

Opracowanie DAiS na podstawie danych NFZ i IMiD

W Tabelach 2.2.15 i 2.2.16 zaprezentowano dane dotyczące struktury porodów według kilku grup wiekowych kobiet w rozbiciu na kategorie wg tygodnia trwania ciąży odpowiednio dla Polski i analizowanego województwa. Przed przygotowaniem zestawienia usunięto te rekordy, gdzie występowały braki danych w zmiennej wskazującej na tydzień ciąży. Wartości w tabelach wyróżniono gradientem.

Tabela 2.2.15: Liczba porodów a wiek pacjentki oraz tydzień trwania ciąży w Polsce

Grupa wiekowa	Wcześniejak [%]	Noworodek donoszony [%]	Noworodek przenoszony [%]	Łącznie noworodków [tys.]
0-19	0,18	2,00	0,03	7,75
20-24	0,88	12,10	0,15	46,29
25-29	2,12	29,26	0,28	111,59
30-34	2,63	31,70	0,23	121,81
35-39	1,45	13,63	0,08	53,45
40 i więcej	0,37	2,89	0,01	11,57
Razem	7,64	91,57	0,79	352,45

Opracowanie DAiS na podstawie danych z NFZ i ZBP-IMiD

Tabela 2.2.16: Liczba porodów a wiek pacjentki oraz tydzień trwania ciąży w województwie wielkopolskim

Grupa wiekowa	Wczesniak [%]	Noworodek donoszony [%]	Noworodek przenoszony [%]	Łącznie noworodków [tys.]
0-19	0,16	1,95	0,01	0,79
20-24	0,87	13,05	0,10	5,21
25-29	2,20	30,25	0,10	12,11
30-34	2,42	31,66	0,10	12,72
35-39	1,22	12,93	0,03	5,28
40 i więcej	0,32	2,62	0,00	1,09
Razem	7,20	92,45	0,35	37,20

Opracowanie DAiS na podstawie danych z NFZ i ZBP-IMIiD

W Tabelach 2.2.17 i 2.2.18 zaprezentowano dane dotyczące struktury urodzonych noworodków według kategorii tygodnia trwania ciąży i sposobu karmienia noworodków odpowiednio dla Polski i analizowanego województwa. Przed przygotowaniem zestawienia usunięto te rekordy, gdzie występowały braki danych w zmiennej wskazującej na tydzień ciąży.

Tabela 2.2.17: struktura urodzonych noworodków według kategorii tygodnia trwania ciąży i sposobu karmienia w Polsce

Noworodek	Karmienie butelką - udział w wierszu [%]	Karmienie piersią - udział w wierszu [%]	Karmienie pozajelitowe - udział w wierszu [%]	Łącznie noworodków [tys.]
wczesniak	13,05	73,61	13,35	26,92
noworodek donoszony	5,50	94,24	0,27	322,75
noworodek przenoszony	4,75	95,14	0,11	2,78

Opracowanie DAiS na podstawie danych z NFZ i ZBP-IMIiD

Tabela 2.2.18: struktura urodzonych noworodków według kategorii tygodnia trwania ciąży i sposobu karmienia w województwie wielkopolskim

Noworodek	Karmienie butelką - udział w wierszu [%]	Karmienie piersią - udział w wierszu [%]	Karmienie pozajelitowe - udział w wierszu [%]	Łącznie noworodków [tys.]
wczesniak	22,00	61,19	16,81	2,68
noworodek donoszony	10,58	89,01	0,41	34,39
noworodek przenoszony	17,69	82,31	-	0,13

Opracowanie DAiS na podstawie danych z NFZ i ZBP-IMIiD

W Tabelach 2.2.19 i 2.2.20 przedstawiono dane dotyczące struktury urodzeń według kategorii tygodnia trwania ciąży w rozbiu na poziomy referencyjne szpitali, gdzie się one odbywały odpowiednio dla Polski i analizowanego województwa. Wartości w tabelach wyróżniono gradientem.

Tabela 2.2.19: Struktura porodów wg kategorii tygodnia trwania ciąży i poziomów referencyjnych świadczeniodawców w Polsce

Poziom ref. szpitala	Wczesniak [%]	Noworodek donoszony [%]	Noworodek przenoszony [%]	Łącznie noworodków [tys.]
1	1,77	33,81	0,28	128,07
2	2,69	29,95	0,21	117,37
3	4,39	26,61	0,29	111,77

Tabela 2.2.19: Struktura porodów wg kategorii tygodnia trwania ciąży i poziomów referencyjnych świadczeniodawców w Polsce

Poziom ref. szpitala	Wcześnieńnik [%]	Noworodek donoszony [%]	Noworodek przenoszony [%]	Łącznie noworodków [tys.]
Razem	8,85	90,37	0,78	357,21

Opracowanie DAiS na podstawie danych z NFZ i ZBP-IMIiD

Tabela 2.2.20: Struktura porodów wg kategorii tygodnia trwania ciąży i poziomów referencyjnych świadczeniodawców w województwie wielkopolskim

Poziom ref. szpitala	Wcześnieńnik [%]	Noworodek donoszony [%]	Noworodek przenoszony [%]	Łącznie noworodków [tys.]
1	2,20	38,87	0,14	15,61
2	3,47	34,90	0,14	14,58
3	3,14	17,08	0,07	7,68
Razem	8,81	90,84	0,35	37,87

Opracowanie DAiS na podstawie danych z NFZ i ZBP-IMIiD

W Tabelach 2.2.21 i 2.2.22 przedstawiono dane dotyczące struktury urodzeń według kategorii tygodnia trwania ciąży i oceny noworodka wg skali Apgar odpowiednio dla Polski i analizowanego województwa. Przed przygotowaniem zestawienia usunięto te rekordy, gdzie występowały braki danych w zmiennej wskazującej na tydzień ciąży i te, przy których punktacja Apgar miała wartość większą niż 10. Wartości w kolumnach wyróżniono gradientami.

Tabela 2.2.21: Liczba urodzeń wg skali oceny Apgar oraz tydzień trwania ciąży w Polsce

Ocena wg skali Apgar	Wcześnieńnik - udział w kolumnie [%]	Noworodek donoszony - udział w kolumnie [%]	Noworodek przenoszony - udział w kolumnie [%]	Łącznie noworodków [tys.]
0	3,11	1,12	0,76	4,47
1	0,99	0,07	0,04	0,49
2	0,58	0,04	0,07	0,28
3	0,82	0,07	0,04	0,44
4	1,02	0,10	0,11	0,60
5	1,96	0,20	0,11	1,18
6	4,23	0,41	0,47	2,47
7	8,15	0,98	1,15	5,38
8	14,82	3,22	3,71	14,46
9	20,13	11,09	11,80	41,50
10	44,21	82,72	81,76	281,00
Razem	100,00	100,00	100,00	352,26

Opracowanie DAiS na podstawie danych z NFZ i ZBP-IMIiD

Tabela 2.2.22: Liczba urodzeń wg skali oceny Apgar oraz tydzień trwania ciąży w województwie wielkopolskim

Ocena wg skali Apgar	Wcześnieńnik - udział w kolumnie [%]	Noworodek donoszony - udział w kolumnie [%]	Noworodek przenoszony - udział w kolumnie [%]	Łącznie noworodków [tys.]
0	1,65	1,16	1,55	0,44
1	1,42	0,04	-	0,05
2	0,49	0,04	-	0,03

Tabela 2.2.22: Liczba urodzeń wg skali oceny Apgar oraz tydzień trwania ciąży w województwie wielkopolskim

Ocena wg skali Apgar	Wcześniak - udział w kolumnie [%]	Noworodek donoszony - udział w kolumnie [%]	Noworodek przenoszony - udział w kolumnie [%]	Łącznie noworodków [tys.]
3	0,64	0,04	-	0,03
4	0,56	0,07	-	0,04
5	1,95	0,15	-	0,10
6	3,41	0,34	-	0,21
7	7,23	0,70	0,78	0,44
8	11,50	2,73	4,65	1,25
9	20,68	14,17	20,93	5,45
10	50,47	80,55	72,09	29,12
Razem	100,00	100,00	100,00	37,16

Opracowanie DAiS na podstawie danych z NFZ i ZBP-IMiD

W Tabelach 2.2.23 i 2.2.24 przedstawiono dane dotyczące struktury urodzeń według kategorii masy ciała noworodka i oceny noworodka wg skali Apgar odpowiednio dla Polski i analizowanego województwa. Przed przygotowaniem zestawienia usunięto te rekordy, gdzie masa ciała noworodka wynosiła 0 i te, przy których punktacja Apgar miała wartość większą niż 10. Wartości w kolumnach wyróżniono gradientami.

Tabela 2.2.23: Struktura urodzeń wg oceny w skali Apgar i kategorii masy ciała noworodków w Polsce

Ocena wg skali Apgar	do 999g - udział w kolumnie [%]	1000-1499g - udział w kolumnie [%]	1500-2499g - udział w kolumnie [%]	od 2500g - udział w kolumnie [%]	Łącznie noworodków [tys.]
0	10,46	6,91	2,82	1,22	4,83
1	12,19	2,49	0,46	0,07	0,49
2	5,73	1,88	0,28	0,04	0,29
3	8,01	2,76	0,39	0,07	0,45
4	7,73	3,20	0,55	0,11	0,60
5	12,83	6,41	1,38	0,20	1,19
6	13,19	15,03	3,30	0,45	2,50
7	16,11	22,60	7,38	1,06	5,44
8	8,64	20,28	14,92	3,44	14,64
9	3,55	12,32	20,80	11,32	41,96
10	1,55	6,13	47,71	82,03	284,13
Razem	100,00	100,00	100,00	100,00	356,51

Opracowanie DAiS na podstawie danych z NFZ i ZBP-IMiD

Tabela 2.2.24: Struktura urodzeń wg oceny w skali Apgar i kategorii masy ciała noworodków w województwie wielkopolskim

Ocena wg skali Apgar	do 999g - udział w kolumnie [%]	1000-1499g - udział w kolumnie [%]	1500-2499g - udział w kolumnie [%]	od 2500g - udział w kolumnie [%]	Łącznie noworodków [tys.]
0	3,00	1,84	2,31	1,24	0,49
1	18,00	3,68	0,55	0,04	0,05
2	2,00	0,61	0,49	0,04	0,03
3	7,00	1,23	0,43	0,05	0,03
4	5,00	2,45	0,24	0,08	0,04
5	18,00	5,52	1,16	0,16	0,10
6	12,00	13,50	2,61	0,38	0,21
7	23,00	24,54	6,08	0,78	0,44
8	6,00	21,47	10,70	2,93	1,27
9	5,00	15,34	19,33	14,43	5,52
10	1,00	9,82	56,11	79,86	29,57

Tabela 2.2.24: Struktura urodzeń wg oceny w skali Apgar i kategorii masy ciała noworodków w województwie wielkopolskim

Ocena wg skali Apgar	do 999g - udział w kolumnie [%]	1000-1499g - udział w kolumnie [%]	1500-2499g - udział w kolumnie [%]	od 2500g - udział w kolumnie [%]	Łącznie noworodków [tys.]
Razem	100,00	100,00	100,00	100,00	37,76

Opracowanie DAiS na podstawie danych z NFZ i ZBP-IMiD

W Tabelach 2.2.25 i 2.2.26 przedstawiono statystyki dotyczące długości trwania hospitalizacji, podczas których nastąpił poród wg oceny noworodka w skali Apgar odpowiednio dla Polski i analizowanego województwa. Przed przygotowaniem zestawienia usunięto te rekordy, gdzie punktacja Apgar miała wartość większą niż 10.

Tabela 2.2.25: Skala oceny Apgar a średni czas oraz mediana czasu hospitalizacji łącznie, po urodzeniu i przed urodzeniem w Polsce

Ocena wg skali Apgar	Średni czas hosp.	Mediana czasu hosp.	Średni czas hosp. po porodzie	Mediana czasu hosp. po porodzie	Średni czas hosp. przed porodem	Mediana czasu hosp. przed porodem
-	6	4	4	3	2	1
1	8	5	5	3	3	1
2	10	6	6	4	4	1
3	9	6	6	4	3	1
4	9	6	5	4	4	1
5	9	6	6	4	4	1
6	10	6	6	4	3	1
7	10	6	6	4	4	1
8	8	5	5	4	3	1
9	6	4	4	3	2	1
10	5	4	4	3	1	-

Opracowanie DAiS na podstawie danych z NFZ i ZBP-IMiD

Tabela 2.2.26: Skala oceny Apgar a średni czas oraz mediana czasu hospitalizacji łącznie, po urodzeniu i przed urodzeniem w województwie wielkopolskim

Ocena wg skali Apgar	Średni czas hosp.	Mediana czasu hosp.	Średni czas hosp. po porodzie	Mediana czasu hosp. po porodzie	Średni czas hosp. przed porodem	Mediana czasu hosp. przed porodem
-	5	4	4	3	2	1
1	7	4	3	3	3	1
2	11	7	5	5	6	1
3	9	6	6	4	3	1
4	9	5	5	4	4	-
5	8	6	5	3	3	1
6	11	7	7	4	4	1
7	10	6	6	4	4	1
8	7	5	5	4	2	1
9	6	4	4	3	2	1
10	5	4	3	3	1	1

Opracowanie DAiS na podstawie danych z NFZ i ZBP-IMiD

W Tabelach 2.2.27 i 2.2.28 zaprezentowano dane dotyczące struktury urodzeń według poziomów referencyjnych szpitali i oceny noworodka wg skali Apgar odpowiednio dla Polski i analizowanego województwa. Przed przygotowaniem zestawienia usunięto te rekordy, gdzie punktacja Apgar miała wartość większą niż 10. Wartości w kolumnach wyróżniono gradientami.

Tabela 2.2.27: Struktura urodzeń wg oceny w skali Apgar i poziomów referencyjnych szpitali urodzenia w Polsce

Ocena wg skali Apgar	Poziom ref. 1 - udział w kolumnie [%]	Poziom ref. 2 - udział w kolumnie [%]	Poziom ref. 3 - udział w kolumnie [%]	Łącznie noworodków [tys.]
0	0,95	1,11	2,13	4,90
1	0,11	0,08	0,24	0,50
2	0,08	0,05	0,12	0,29
3	0,11	0,06	0,21	0,45
4	0,15	0,10	0,27	0,61
5	0,29	0,22	0,51	1,20
6	0,56	0,48	1,12	2,53
7	1,27	1,09	2,32	5,49
8	3,80	3,72	4,91	14,70
9	13,24	11,42	10,46	42,01
10	79,46	81,66	77,71	284,24
Razem	100,00	100,00	100,00	356,93

Opracowanie DAiS na podstawie danych z NFZ i ZBP-IMiD

Tabela 2.2.28: Struktura urodzeń wg oceny w skali Apgar i poziomów referencyjnych szpitali urodzenia w województwie wielkopolskim

Ocena wg skali Apgar	Poziom ref. 1 - udział w kolumnie [%]	Poziom ref. 2 - udział w kolumnie [%]	Poziom ref. 3 - udział w kolumnie [%]	Łącznie noworodków [tys.]
0	1,35	1,07	1,65	0,49
1	0,11	0,10	0,29	0,05
2	0,05	0,08	0,09	0,03
3	0,05	0,08	0,18	0,03
4	0,08	0,12	0,16	0,04
5	0,22	0,27	0,42	0,11
6	0,49	0,58	0,69	0,21
7	1,12	1,06	1,52	0,45
8	3,46	3,94	2,18	1,28
9	17,55	17,06	4,03	5,53
10	75,51	75,63	88,79	29,59
Razem	100,00	100,00	100,00	37,82

Opracowanie DAiS na podstawie danych z NFZ i ZBP-IMiD

W Tabelach 2.2.29 i 2.2.30 zaprezentowano dane dotyczące struktury urodzeń według grup wiekowych matek i oceny noworodków wg skali Apgar odpowiednio dla Polski i analizowanego województwa. Przed przygotowaniem zestawienia usunięto te rekordy, gdzie punktacja Apgar miała wartość większą niż 10. Wartości w kolumnach wyróżniono gradientami.

Tabela 2.2.29: Struktura urodzeń wg oceny w skali Apgar i grup wiekowych matek w Polsce

Ocena wg skali Apgar	0 - 19 - udział w kolumnie [%]	20 - 24 - udział w kolumnie [%]	25 - 29 - udział w kolumnie [%]	30 - 34 - udział w kolumnie [%]	35 - 39 - udział w kolumnie [%]	40 i więcej - udział w kolumnie [%]	Łącznie noworodków [tys.]
0	1,11	1,23	1,27	1,39	1,60	1,71	4,88
1	0,10	0,15	0,13	0,12	0,18	0,22	0,50
2	0,17	0,09	0,08	0,07	0,11	0,09	0,29
3	0,18	0,14	0,11	0,12	0,15	0,25	0,45
4	0,28	0,20	0,17	0,14	0,19	0,23	0,60
5	0,50	0,31	0,32	0,30	0,38	0,57	1,19
6	1,08	0,76	0,68	0,62	0,78	0,96	2,50
7	1,73	1,66	1,51	1,38	1,66	1,93	5,45
8	4,84	4,53	4,02	3,84	4,17	5,17	14,64

Tabela 2.2.29: Struktura urodzeń wg oceny w skali Apgar i grup wiekowych matek w Polsce

Ocena wg skali Apgar	0 - 19 - udział w kolumnie [%]	20 - 24 - udział w kolumnie [%]	25 - 29 - udział w kolumnie [%]	30 - 34 - udział w kolumnie [%]	35 - 39 - udział w kolumnie [%]	40 i więcej - udział w kolumnie [%]	Łącznie noworodków [tys.]
9	14,00	13,18	12,00	10,94	11,58	11,94	41,96
10	76,02	77,77	79,72	81,08	79,21	76,93	284,14
Razem	100,00	100,00	100,00	100,00	100,00	100,00	356,60

Opracowanie DAiS na podstawie danych z NFZ i ZBP-IMiD

Tabela 2.2.30: Struktura urodzeń wg oceny w skali Apgar i grup wiekowych matek w województwie wielkopolskim

Ocena wg skali Apgar	0 - 19 - udział w kolumnie [%]	20 - 24 - udział w kolumnie [%]	25 - 29 - udział w kolumnie [%]	30 - 34 - udział w kolumnie [%]	35 - 39 - udział w kolumnie [%]	40 i więcej - udział w kolumnie [%]	Łącznie noworodków [tys.]
0	1,51	1,21	1,26	1,27	1,47	1,61	0,49
1	0,25	0,15	0,15	0,12	0,15	0,09	0,05
2	-	0,06	0,06	0,09	0,07	0,18	0,03
3	-	0,08	0,08	0,07	0,13	0,27	0,03
4	0,13	0,21	0,12	0,05	0,11	0,09	0,04
5	0,25	0,32	0,34	0,21	0,24	0,45	0,11
6	0,63	0,66	0,55	0,52	0,47	1,07	0,21
7	2,01	1,48	1,18	1,03	0,99	1,61	0,44
8	5,14	3,73	3,39	3,08	3,06	4,74	1,27
9	19,57	18,45	15,37	12,84	12,89	13,43	5,52
10	70,51	73,65	77,50	80,72	80,42	76,45	29,57
Razem	100,00	100,00	100,00	100,00	100,00	100,00	37,77

Opracowanie DAiS na podstawie danych z NFZ i ZBP-IMiD

W Tabelach 2.2.31 i 2.2.32 przedstawiono dane dotyczące struktury porodów według grup wiekowych matek i w rozbiciu na poziomy referencyjne szpitali, w których nastąpił poród odpowiednio dla Polski i analizowanego województwa. Wartości w tabelach wyróżniono gradientem.

Tabela 2.2.31: Struktura wieku matki a liczba porodów w szpitalach o danym poziomie referencyjnym w Polsce

Grupa wiekowa	Poziom ref. 1 [%]	Poziom ref. 2 [%]	Poziom ref. 3 [%]	Łącznie porodów [tys.]
0-19	1,26	0,54	0,40	6,75
20-24	7,20	3,56	2,67	41,24
25-29	14,58	9,26	8,08	98,08
30-34	13,35	10,04	11,04	105,78
35-39	5,54	4,25	5,08	45,70
40 i więcej	1,17	0,84	1,13	9,67
Razem	43,11	28,49	28,40	307,22

Opracowanie DAiS na podstawie danych z NFZ i ZBP-IMiD

Tabela 2.2.32: Struktura wieku matki a liczba porodów w szpitalach o danym poziomie referencyjnym w województwie wielkopolskim

Grupa wiekowa	Poziom ref. 1 [%]	Poziom ref. 2 [%]	Poziom ref. 3 [%]	Łącznie porodów [tys.]
0-19	1,33	0,53	0,16	0,65
20-24	8,98	3,85	1,34	4,58
25-29	17,07	10,12	5,39	10,54
30-34	14,62	10,90	8,63	11,05

Tabela 2.2.32: Struktura wieku matki a liczba porodów w szpitalach o danym poziomie referencyjnym w województwie wielkopolskim

Grupa wiekowa	Poziom ref. 1 [%]	Poziom ref. 2 [%]	Poziom ref. 3 [%]	Łącznie porodów [tys.]
35-39	5,53	4,33	4,31	4,58
40 i więcej	1,13	0,76	1,02	0,94
Razem	48,66	30,49	20,85	32,34

Opracowanie DAiS na podstawie danych z NFZ i ZBP-IMiD

W Tabelach 2.2.33 i 2.2.34 przedstawiono dane dotyczące struktury urodzeń według kategorii masy ciała noworodków w poszczególnych województwach i szpitalach w analizowanym województwie. Wartości w tabelach wyróżniono gradientem.

Tabela 2.2.33: Struktura urodzeń wg kategorii masy ciała noworodków w poszczególnych województwach

Województwo	do 999g - udział w wierszu [%]	1000-1499g - udział w wierszu [%]	1500-2499g - udział w wierszu [%]	od 2500g - udział w wierszu [%]	Łącznie noworodków [tys.]
dolnośląskie	0,26	0,54	5,47	93,73	26,30
kujawsko-pomorskie	0,32	0,49	4,68	94,50	19,49
lubelskie	0,35	0,54	5,73	93,37	16,01
lubuskie	0,43	0,53	4,87	94,18	8,65
łódzkie	0,73	0,84	6,18	92,26	15,15
małopolskie	0,24	0,50	5,20	94,06	35,84
mazowieckie	0,31	0,47	4,38	94,85	58,24
opolskie	0,37	0,40	4,60	94,63	8,31
podkarpackie	0,40	0,44	4,81	94,34	19,34
podlaskie	0,32	0,44	3,69	95,55	11,02
pomorskie	0,31	0,52	4,53	94,63	23,29
śląskie	0,36	0,55	5,66	93,44	40,60
świętokrzyskie	0,24	0,52	5,20	94,03	9,59
warmińsko-mazurskie	0,28	0,51	5,10	94,11	12,54
wielkopolskie	0,30	0,43	4,36	94,90	37,82
zachodniopomorskie	0,34	0,53	5,25	93,88	14,69
Polska	0,33	0,51	4,95	94,21	356,89

Opracowanie DAiS na podstawie danych z NFZ i ZBP-IMiD

Tabela 2.2.34: Struktura urodzeń wg kategorii masy ciała noworodków w poszczególnych szpitalach w województwie wielkopolskim

ID szpitala	do 999g [tys.]	1000-1499g [tys.]	1500-2499g [tys.]	od 2500g [tys.]
15.0001	0,00	0,01	0,08	1,62
15.0003	0,00	0,01	0,07	1,22
15.0004	0,09	0,10	0,65	6,84
15.0005	0,00	0,00	0,08	0,83
15.0006	-	0,00	0,09	1,28
15.0009	-	0,00	0,07	2,52
15.0010	0,01	0,01	0,11	1,60
15.0011	0,00	0,00	0,03	1,05
15.0012	-	0,00	0,07	1,31
15.0015	0,00	0,01	0,04	1,04
15.0016	-	-	0,01	0,57
15.0017	0,00	-	0,01	0,58
15.0018	0,00	0,00	0,07	2,42
15.0019	-	-	0,01	0,54
15.0020	0,00	-	0,02	0,68
15.0022	0,00	0,00	0,01	0,40
15.0023	-	-	0,02	0,47
15.0024	-	0,00	0,02	0,71

Tabela 2.2.34: Struktura urodzeń wg kategorii masy ciała noworodków w poszczególnych szpitalach w województwie wielkopolskim

ID szpitala	do 999g [tys.]	1000-1499g [tys.]	1500-2499g [tys.]	od 2500g [tys.]
15.0025	-	-	0,02	0,72
15.0027	0,00	-	0,02	0,56
15.0029	-	0,00	0,01	0,70
15.0031	-	0,00	0,01	0,57
15.0032	0,00	-	0,01	0,72
15.0033	-	-	0,01	0,59
15.0034	-	-	0,02	0,95
15.0036	-	-	0,02	0,60
15.0037	-	0,00	0,02	0,68
15.0038	0,00	0,00	0,02	0,78
15.0040	-	0,00	0,00	0,39
15.0041	-	0,00	0,01	0,51
15.0043	-	0,00	0,01	0,34
15.0044	-	0,00	0,01	0,44
15.0045	-	-	0,02	0,73
15.0046	-	-	0,01	0,45
15.0048	-	-	0,01	0,48

Opracowanie DAiS na podstawie danych z NFZ i ZBP-IMIiD

W Tabelach 2.2.35 i 2.2.36 przedstawiono dane dotyczące struktury urodzeń według kategorii masy ciała noworodków w rozbiu na poziomy referencyjne szpitali, w których nastąpił poród odpowiednio dla Polski i analizowanego województwa. Wartości w kolumnach wyróżniono gradientem.

Tabela 2.2.35: Struktura urodzeń wg kategorii masy ciała noworodków i poziomów referencyjnych świadczeniodawców w Polsce

Poziom ref. szpitala	do 999g - udział w wierszu [%]	1000-1499g - udział w wierszu [%]	1500-2499g - udział w wierszu [%]	od 2500g - udział w wierszu [%]	Łącznie noworodków [tys.]
1	0,05	0,10	2,65	97,20	128,07
2	0,12	0,30	4,71	94,87	117,37
3	0,90	1,23	7,95	89,92	111,77
Razem	0,34	0,52	4,98	94,15	357,21

Opracowanie DAiS na podstawie danych z NFZ i ZBP-IMIiD

Tabela 2.2.36: Struktura urodzeń wg kategorii masy ciała noworodków i poziomów referencyjnych świadczeniodawców w województwie wielkopolskim

Poziom ref. szpitala	do 999g - udział w wierszu [%]	1000-1499g - udział w wierszu [%]	1500-2499g - udział w wierszu [%]	od 2500g - udział w wierszu [%]	Łącznie noworodków [tys.]
1	0,05	0,10	2,20	97,65	15,61
2	0,12	0,34	4,66	94,88	14,58
3	1,18	1,33	8,42	89,06	7,68
Razem	0,31	0,44	4,41	94,85	37,87

Opracowanie DAiS na podstawie danych z NFZ i ZBP-IMIiD

W Tabeli 2.2.37 zaprezentowano dane dotyczące struktury porodów wielopłodowych w poszczególnych województwach. Wartości wyróżniono gradientem.

Tabela 2.2.37: Struktura porodów wielopłodowych w poszczególnych województwach

Województwo	Liczba porodów bliźniaczych [tys.]	Liczba porodów trójaczych [tys.]	Liczba porodów czworaczych [tys.]
dolnośląskie	0,37	0,01	-
kujawsko-pomorskie	0,25	0,00	-
lubelskie	0,22	-	-
lubuskie	0,10	0,00	-
łódzkie	0,24	0,00	-
małopolskie	0,43	0,01	-
mazowieckie	0,82	0,01	0,00
opolskie	0,10	0,00	-
podkarpackie	0,24	0,00	-
podlaskie	0,13	0,00	-
pomorskie	0,33	0,01	-
śląskie	0,50	0,00	0,00
świętokrzyskie	0,11	0,00	-
warmińsko-mazurskie	0,17	0,00	-
wielkopolskie	0,46	0,01	-
zachodniopomorskie	0,17	0,00	-
Polska	4,62	0,06	0,00

Opracowanie DAiS na podstawie danych z NFZ i ZBP-IMiD

W Tabelach 2.2.38 i 2.2.39 przedstawiono dane dotyczące struktury porodów (pojedynczych i wielopłodowych) w rozbiu na poziomy referencyjne szpitali, gdzie się one odbywały odpowiednio dla Polski i analizowanego województwa.

Tabela 2.2.38: Struktura porodów (pojedynczych i wielopłodowych) według poziomu ref. szpitala w Polsce

Rodzaj porodu	Poziom ref. 1 - udział w wierszu [%]	Poziom ref. 2 - udział w wierszu [%]	Poziom ref. 3 - udział w wierszu [%]	Łącznie porodów [tys.]
pojedynczy	36,50	33,03	30,47	347,73
bliźniaczy	12,37	27,06	60,58	4,64
trójaczy	-	9,23	90,77	0,06
czworaczy	-	-	100,00	0,00

Opracowanie DAiS na podstawie danych z NFZ i ZBP-IMiD

Tabela 2.2.39: Struktura porodów (pojedynczych i wielopłodowych) według poziomu ref. szpitala w województwie wielkopolskim

Rodzaj porodu	Poziom ref. 1 - udział w wierszu [%]	Poziom ref. 2 - udział w wierszu [%]	Poziom ref. 3 - udział w wierszu [%]	Łącznie porodów [tys.]
pojedynczy	41,97	38,65	19,38	36,89
bliźniaczy	13,01	34,33	52,67	0,47
trójaczy	-	-	100,00	0,01

Opracowanie DAiS na podstawie danych z NFZ i ZBP-IMiD

W Tabelach 2.2.40 i 2.2.41 zaprezentowano dane dotyczące struktury porodów (pojedynczych i wielopłodowych) w rozbiu na kategorie masy ciała noworodków odpowiednio dla Polski i analizowanego województwa. Wartości w wierszach wyróżniono gradientem.

Tabela 2.2.40: Struktura porodów (pojedynczych i wielopłodowych) według struktury kategorii masy ciała noworodków w Polsce

Rodzaj porodu	do 999g - udział w wierszu [%]	1000-1499g - udział w wierszu [%]	1500-2499g - udział w wierszu [%]	od 2500g - udział w wierszu [%]	Łącznie noworodków [tys.]
pojedynczy	0,28	0,38	3,76	95,58	347,42
bliźniaczy	2,03	4,68	48,48	44,81	9,25
trojaczy	5,64	29,74	59,49	5,13	0,20
czworaczy	-	100,00	-	-	0,01

Opracowanie DAiS na podstawie danych z NFZ i ZBP-IMiD

Tabela 2.2.41: Struktura porodów (pojedynczych i wielopłodowych) według struktury kategorii masy ciała noworodków w województwie wielkopolskim

Rodzaj porodu	do 999g - udział w wierszu [%]	1000-1499g - udział w wierszu [%]	1500-2499g - udział w wierszu [%]	od 2500g - udział w wierszu [%]	Łącznie noworodków [tys.]
pojedynczy	0,24	0,31	3,22	96,22	36,86
bliźniaczy	2,26	4,73	46,77	46,24	0,93
trojaczy	8,33	11,11	75,00	5,56	0,04

Opracowanie DAiS na podstawie danych z NFZ i ZBP-IMiD

W Tabelach 2.2.42 i 2.2.43 zaprezentowano dane dotyczące struktury porodów (pojedynczych i wielopłodowych) w rozbiu na kategorie tygodnia trwania ciąży odpowiednio dla Polski i analizowanego województwa.

Tabela 2.2.42: Struktura porodów (pojedynczych i wielopłodowych) według kategorii tygodnia trwania ciąży w Polsce

Rodzaj porodu	Wcześnieńnik - udział w wierszu [%]	Noworodek donoszony - udział w wierszu [%]	Noworodek przenoszony - udział w wierszu [%]	Łącznie porodów [tys.]
pojedynczy	7,28	91,92	0,80	347,55
bliźniaczy	64,12	35,88	-	4,56
trojaczy	96,92	3,08	-	0,06
czworaczy	100,00	-	-	0,00

Opracowanie DAiS na podstawie danych z NFZ i ZBP-IMiD

Tabela 2.2.43: Struktura porodów (pojedynczych i wielopłodowych) według kategorii tygodnia trwania ciąży w województwie wielkopolskim

Rodzaj porodu	Wcześnieńnik - udział w wierszu [%]	Noworodek donoszony - udział w wierszu [%]	Noworodek przenoszony - udział w wierszu [%]	Łącznie porodów [tys.]
pojedynczy	7,23	92,42	0,35	36,87
bliźniaczy	65,43	34,57	-	0,46
trojaczy	100,00	-	-	0,01

Opracowanie DAiS na podstawie danych z NFZ i ZBP-IMiD

W Tabeli 2.2.44 przedstawiono dane dotyczące struktury porodów wielopłodowych według kategorii masy ciała noworodków w poszczególnych województwach. Wartości w kolumnach wyróżniono gradientem.

Tabela 2.2.44: Struktura porodów wielopłodowych według kategorii masy ciała noworodków w poszczególnych województwach

Województwo	do 999g - udział w wierszu [%]	1000-1499g - udział w wierszu [%]	1500-2499g - udział w wierszu [%]	od 2500g - udział w wierszu [%]	Łącznie noworodków [tys.]
dolnośląskie	2,23	4,99	51,18	41,60	0,76
kujawsko-pomorskie	1,40	5,19	42,12	51,30	0,50
lubelskie	3,01	4,86	56,02	36,11	0,43
lubuskie	1,04	3,11	58,03	37,82	0,19
łódzkie	4,12	8,64	51,03	36,21	0,49
małopolskie	1,69	5,76	51,13	41,42	0,89
mazowieckie	1,61	4,72	45,16	48,51	1,67
opolskie	1,54	6,15	53,33	38,97	0,20
podkarpackie	3,09	4,32	48,97	43,62	0,49
podlaskie	2,21	4,80	45,02	47,97	0,27
pomorskie	1,63	6,21	45,27	46,89	0,68
śląskie	1,88	5,36	50,60	42,16	1,01
świętokrzyskie	1,35	4,93	49,78	43,95	0,22
warmińsko- mazurskie	2,01	4,30	44,99	48,71	0,35
wielkopolskie	2,48	4,97	47,83	44,72	0,97
zachodniopomorskie	2,90	5,80	51,59	39,71	0,34
Polska	2,11	5,28	48,66	43,95	9,45

Opracowanie DAiS na podstawie danych z NFZ i ZBP-IMIiD

Tabela 2.2.45: Struktura porodów wielopłodowych według kategorii tygodnia trwania ciąży w poszczególnych województwach

Województwo	Wcześniejak - udział w wierszu [%]	Noworodek donoszony - udział w wierszu [%]	Łącznie noworodków [tys.]
dolnośląskie	67,02	32,98	0,37
kujawsko-pomorskie	60,73	39,27	0,25
lubelskie	77,57	22,43	0,21
lubuskie	78,72	21,28	0,09
łódzkie	70,17	29,83	0,24
małopolskie	68,65	31,35	0,42
mazowieckie	58,81	41,19	0,82
opolskie	74,23	25,77	0,10
podkarpackie	63,45	36,55	0,24
podlaskie	50,38	49,62	0,13
pomorskie	55,86	44,14	0,33
śląskie	66,33	33,67	0,50
świętokrzyskie	65,74	34,26	0,11
warmińsko- mazurskie	60,12	39,88	0,17
wielkopolskie	66,31	33,69	0,47
zachodniopomorskie	69,01	30,99	0,17
Polska	64,59	35,41	4,63

Opracowanie DAiS na podstawie danych z NFZ i ZBP-IMIiD

2.3 Ambulatoryjna Opieka Specjalistyczna

2.3.1 Wybór poradni

W poniższym opracowaniu przedstawiono dane jedynie dla kobiet w wieku rozrodczym, czyli od 15 do 51 roku życia, które w 2016 r. skorzystały ze świadczeń w ramach Ambulatoryjnej Opieki Specjalistycznej z którymi z rozpoznai ICD-10 należących do analizowanej Grupy.

W tabeli 2.3.1 i 2.3.2 przedstawiono podstawowe statystyki dla opieki ambulatoryjnej w Polsce obejmujące analizowaną grupę chorób w podziale na podgrupy w niej występujące. Druga z kolei tabela zawiera dane na temat 3 największych poradni (pod względem liczby porad) dla każdej podgrupy chorób.

Tabela 2.3.1: Podstawowe statystyki na temat porad według podgrup

Podgrupa	Liczba pacjentek [tys.]	Liczba porad [tys.]	Porady zachowawcze [%]	Porady W11 w zachowawczych [%]	Porady W21 w zachowawczych [%]	Porady zabiegowe [%]
Patologia ciąży	307,19	1 587,94	90,69	19,66	-	0,09
Opieka nad ciążą i porodem	226,75	676,26	72,33	21,48	-	1,63
Ciąże utracone	13,61	17,49	99,38	24,87	-	0,50
Powikłania czynności porodowej/porodu	9,60	24,27	99,76	20,48	-	0,12
Komplikacje w porożu	8,20	10,41	86,70	49,88	-	13,26
Cięcie cesarskie	5,53	6,14	59,03	6,84	-	40,97
Ciąże pozamaciczne i zaśniadowe	1,97	3,20	92,46	23,44	-	6,95
Poród siłami natury	1,25	1,36	88,21	16,63	-	11,79
Poród drogami natury	0,05	0,06	81,03	15,52	-	18,97
Ciąże wielopłodowe	0,03	0,03	59,26	14,81	-	40,74
Zgony matek	0,02	0,03	100,00	35,71	-	-
Inne	0,01	0,01	90,00	20,00	-	-

Opracowanie DAiS na podstawie danych NFZ

Tabela 2.3.2: Struktura porad według podgrup choroby i poradni

Podgrupa	Nazwa poradni	Liczba pacjentek [tys.]	Liczba porad [tys.]	Udział porad [%]
Patologia ciąży	PORADNIA POŁOŻNICZO-GINEKOLOGICZNA	281,31	1 410,01	88,8
	PORADNIA DIABETOLOGICZNA	19,04	69,64	4,4
	PORADNIA GINEKOLOGICZNA	12,56	58,02	3,7
Opieka nad ciążą i porodem	PORADNIA POŁOŻNICZO-GINEKOLOGICZNA	215,00	639,88	94,6
	PORADNIA GINEKOLOGICZNA	10,19	27,42	4,1
	PORADNIA PATOLOGII CIĄŻY	1,99	3,90	0,6
Powikłania czynności porodowej/porodu	PORADNIA POŁOŻNICZO-GINEKOLOGICZNA	9,23	23,39	96,4
	PORADNIA GINEKOLOGICZNA	0,21	0,60	2,5
	PORADNIA PATOLOGII CIĄŻY	0,11	0,19	0,8
Ciąże utracone	PORADNIA POŁOŻNICZO-GINEKOLOGICZNA	12,67	16,17	92,4
	PORADNIA GINEKOLOGICZNA	0,60	0,76	4,3
	PORADNIA PATOLOGII CIĄŻY	0,23	0,27	1,6
Komplikacje w porożu	PORADNIA POŁOŻNICZO-GINEKOLOGICZNA	7,54	9,11	87,5
	PORADNIA CHIRURGII OGÓLNEJ	0,15	0,59	5,6

Tabela 2.3.2: Struktura porad według podgrup choroby i poradni

Podgrupa	Nazwa poradni	Liczba pacjentek [tys.]	Liczba porad [tys.]	Udział porad [%]
Cięcie cesarskie	PORADNIA GINEKOLOGICZNA	0,40	0,50	4,8
	PORADNIA POŁOŻNICZO-GINEKOLOGICZNA	4,96	5,47	89,0
	PORADNIA CHIRURGII OGÓLNEJ	0,33	0,43	7,0
	PORADNIA GINEKOLOGICZNA	0,20	0,20	3,3
Cięża pozamaciczne i zaśniadowe	PORADNIA POŁOŻNICZO-GINEKOLOGICZNA	1,62	2,42	75,7
	PORADNIA ONKOLOGICZNA	0,12	0,23	7,2
	PORADNIA GINEKOLOGII ONKOLOGICZNEJ	0,05	0,17	5,4
	PORADNIA POŁOŻNICZO-GINEKOLOGICZNA	1,20	1,31	95,9
Poród siłami natury	PORADNIA GINEKOLOGICZNA	0,02	0,02	1,8
	PORADNIA PATOLOGII CIĄŻY	0,02	0,02	1,5
	PORADNIA POŁOŻNICZO-GINEKOLOGICZNA	0,04	0,05	79,3
Poród drogami natury	PORADNIA CHIRURGII OGÓLNEJ	0,00	0,00	8,6
	PORADNIA GINEKOLOGICZNA	0,00	0,00	6,9
	PORADNIA POŁOŻNICZO-GINEKOLOGICZNA	0,02	0,02	78,6
	PORADNIA HEMATOLOGICZNA	0,00	0,00	14,3
Zgony matek	PORADNIA GINEKOLOGICZNA	0,00	0,00	7,1
	PORADNIA POŁOŻNICZO-GINEKOLOGICZNA	0,03	0,03	100,0
Cięża wielopłodowe	PORADNIA GINEKOLOGICZNA	0,01	0,01	90,0
Inne	PORADNIA POŁOŻNICZO-GINEKOLOGICZNA	0,00	0,00	10,0
	PRACOWNIA REZONANSU MAGNETYCZNEGO			

Opracowanie DAiS na podstawie danych NFZ

Na potrzeby niniejszego opracowania wykorzystano indywidualne dane sprawozdawcze Narodowego Funduszu Zdrowia dotyczące świadczeń w ramach ambulatoryjnej opieki specjalistycznej sprawozdanych za rok 2016 (dalej: dane NFZ) oraz dane gromadzone w ramach statystyki publicznej. Przez porady wykazane w danych NFZ rozumie się każdy kontakt sprawozdany w ramach umowy dotyczącej ambulatoryjnej opieki specjalistycznej. W przeciwieństwie do świadczeń szpitalnych znaczna część tego typu świadczeń wykonywana jest poza systemem świadczeń finansowanych ze środków publicznych. Z tego względu analiza w niniejszym opracowaniu została rozszerzona o dane sprawozdawane przez wszystkie podmioty lecznicze/przedsiębiorstwa, w których podmiot leczniczy wykonuje działalność leczniczą w zakresie ambulatoryjnej opieki specjalistycznej. Źródłem tych danych jest sprawozdanie ZD-3²². Z racji tego, że sprawozdanie ZD-3 wymaga wykazania liczby porad wykonanych w ramach poradni zgrupowanych w grupy na podstawie VIII części kodu resortowego,

²²Sprawozdanie ZD-3 wypełniają podmioty lecznicze/przedsiębiorstwa, w których podmiot leczniczy wykonuje działalność leczniczą w zakresie ambulatoryjnej opieki zdrowotnej podstawowej i/lub specjalistycznej. W przypadku praktyk zawodowych wy-

dokonano analogicznego grupowania w ramach poradni wykazanych w danych NFZ. Ponadto, celem wydzielenia poradni dedykowanych bezpośrednio oraz pośrednio leczeniu pacjentek z analizowaną grupą chorób i problemów zdrowotnych, dokonano analizy struktury udzielonych porad w zależności od typu poradni.

Zbiór rozpoznań które zostały uwzględnione w analizie prezentuje Tabela 2.3.3. Zbiór ten jest zgodny z podziałem stosowanym w poprzednich częściach opracowania.

Tabela 2.3.3: Wykaz uwzględnionych w analizie rozpoznań chorobowych wg klasyfikacji ICD-10

O02	O11	O23	O33	O45	O82	O68	O86	O96
O03	O12	O24	O34	O46	O60	O69	O87	O97
O04	O13	O25	O35	O47	O61	O70	O88	Z32
O05	O14	O26	O36	O48	O62	O71	O89	Z33
O06	O15	O28	O40	O98	O63	O72	O90	Z34
O00	O16	O29	O41	O99	O64	O73	O91	Z35
O01	O20	O30	O42	O80	O65	O74	O92	Z36
O08	O21	O31	O43	O81	O66	O75	O84	Z39
O10	O22	O32	O44	O83	O67	O85	O95	O07

Opracowanie DAiS

Tabela 2.3.4 prezentuje rozkład porad udzielonych pacjentkom z analizowaną grupą rozpoznań wg poradni. Zaprezentowane dane dotyczą wszystkich porad w 2016 roku w Polsce i zostały wykorzystane do zdefiniowania poradni bezpośrednio i pośrednio dedykowanych pacjentkom z analizowaną grupą chorób i problemów zdrowotnych. Na tej podstawie eksperci medycy wybrali poradnie dedykowane bezpośrednio analizowanej grupie chorób i problemów zdrowotnych. Są to:

- PORADNIA POŁOŻNICZO-GINEKOLOGICZNA (w sprawozdaniu ZD-3 wchodząca w skład poradni o nazwie poradnia położniczo-ginekologiczna),
- PORADNIA GINEKOLOGICZNA (w sprawozdaniu ZD-3 wchodząca w skład poradni o nazwie poradnia położniczo-ginekologiczna),
- PORADNIA GINEKOLOGICZNA DLA DZIEWCZĄT (w sprawozdaniu ZD-3 wchodząca w skład poradni o nazwie poradnia położniczo-ginekologiczna),
- PORADNIA PATOLOGII CIĄŻY (w sprawozdaniu ZD-3 wchodząca w skład poradni o nazwie poradnia położniczo-ginekologiczna).

Tabela 2.3.4: Struktura porad pacjentek w analizowanej grupie wg typu poradni

poradnia/pracownia	liczba porad [tys.]	udział porad [%]	skumulowany udział porad [%]
PORADNIA POŁOŻNICZO-GINEKOLOGICZNA	2 107,86	90,57	90,57
PORADNIA GINEKOLOGICZNA	87,62	3,77	94,34
PORADNIA DIABETOLOGICZNA	69,70	2,99	97,33
PORADNIA PATOLOGII CIĄŻY	37,06	1,59	98,93
PRACOWNIA USG	9,93	0,43	99,35
PORADNIA GINEKOLOGICZNA DLA DZIEWCZĄT	2,39	0,10	99,46

łącznie praktyki lekarskie indywidualne i indywidualne specjalistyczne oraz grupowe realizujące świadczenia zdrowotne finansowane ze środków publicznych.

Tabela 2.3.4: Struktura porad pacjentek w analizowanej grupie wg typu poradni

poradnia/pracownia	liczba porad [tys.]	udział porad [%]	skumulowany udział porad [%]
POZOSTAŁE PORADNIE	12,66	0,54	100,00

Opracowanie DAiS na podstawie danych NFZ

Porównanie rozkładu porad udzielonych pacjentkom z analizowaną grupą chorób i problemów zdrowotnych w wyróżnionych typach poradni pomiędzy województwami prezentuje Tabela 2.3.5.

Tabela 2.3.5: Struktura porad udzielonych pacjentkom z analizowanymi rozpoznaniem wg województwa i typu poradni

województwo	udział w dedykowanych bezpośrednio [%]	udział w pozostałych poradniach [%]
dolnośląskie	96,9	3,1
kujawsko-pomorskie	92,7	7,3
lubelskie	96,8	3,2
lubuskie	95,3	4,7
łódzkie	96,2	3,8
małopolskie	93,7	6,3
mazowieckie	97,4	2,6
opolskie	96,3	3,7
podkarpackie	95,2	4,8
podlaskie	92,5	7,5
pomorskie	98,1	1,9
śląskie	96,3	3,7
świętokrzyskie	95,1	4,9
warmińsko-mazurskie	97,4	2,6
wielkopolskie	99,0	1,0
zachodniopomorskie	93,1	6,9
Polska	96,0	4,0

Opracowanie DAiS na podstawie danych NFZ

2.3.2 Poradnia położniczo-ginekologiczna

W województwie wielkopolskim liczba poradni, które w 2016 roku sprawozdały co najmniej jedną poradę w ramach NFZ wyniosła 249. Zróżnicowanie liczby porad i poradni pomiędzy województwami prezentuje Tabela 2.3.6.

Tabela 2.3.6: PORADNIA POŁOŻNICZO-GINEKOLOGICZNA - podstawowe statystyki według województw

województwo	Liczba porad [tys.]	Liczba porad na poradnie	Liczba poradni
dolnośląskie	528,56	2 391,68	221
kujawsko-pomorskie	435,86	2 235,19	195
lubelskie	332,11	3 533,13	94
lubuskie	177,14	3 690,46	48

Tabela 2.3.6: PORADNIA POŁOŻNICZO-GINEKOLOGICZNA - podstawowe statystyki według województw

województwo	Liczba porad [tys.]	Liczba porad na poradnie	Liczba poradni
łódzkie	385,38	2 586,46	149
małopolskie	606,23	2 986,35	203
mazowieckie	968,98	3 473,05	279
opolskie	144,90	2 542,04	57
podkarpackie	378,97	2 915,16	130
podlaskie	233,38	4 094,35	57
pomorskie	462,91	3 454,51	134
śląskie	792,89	2 160,46	367
świętokrzyskie	217,64	1 769,42	123
warmińsko-mazurskie	306,35	2 917,65	105
wielkopolskie	615,55	2 472,07	249
zachodniopomorskie	350,85	2 784,54	126
Polska	6 937,70	2 734,61	2 537

Opracowanie DAiS na podstawie danych NFZ

Mapa 2.3.1: PORADNIA POŁOŻNICZO-GINEKOLOGICZNA - liczba poradni w województwach

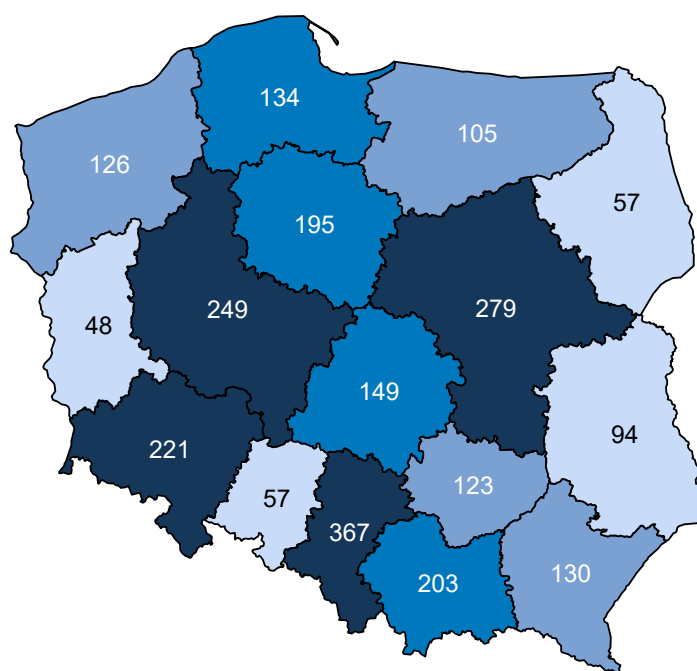

Opracowanie DAiS na podstawie danych z NFZ i GUS

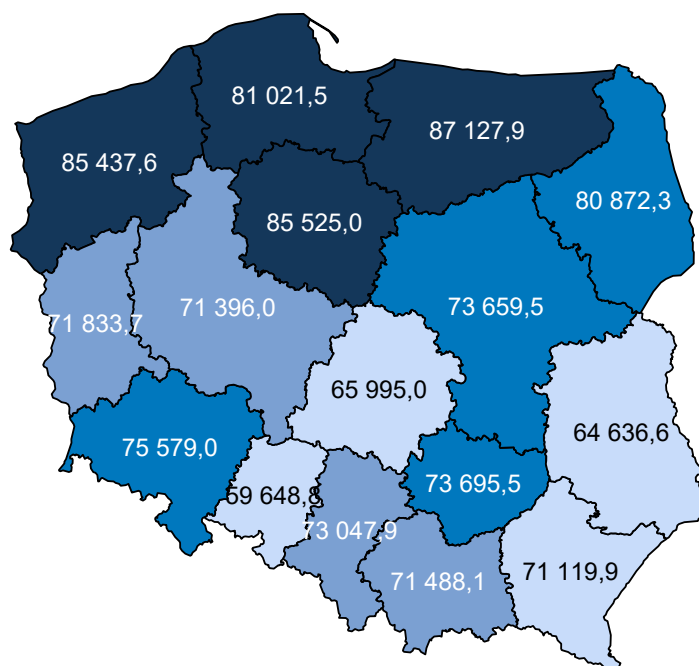
Mapa 2.3.2: PORADNIA POŁOŻNICZO-GINEKOLOGICZNA - liczba porad na 100 tys. kobiet w wieku 15-51 lat

Opracowanie DAiS na podstawie danych z NFZ i GUS

W sprawozdaniu ZD3 PORADNIA POŁOŻNICZO-GINEKOLOGICZNA wchodzi w skład grupy poradni o nazwie poradnia położniczo-ginekologiczna. Według tego sprawozdania w 2016 roku w województwie wykonano 1 037,2 tys. porad (por. Tabela 2.3.7)²³. W ramach świadczeń sfinansowanych ze środków NFZ liczba porad w tych poradniach wyniosła 857,0 tys. Porównanie liczby porad sprawozdanych poprzez ZD-3 oraz liczby porad sprawozdanych do NFZ wskazuje, że 180,1 tys. porad nie jest finansowana w ramach umowy z NFZ. Należy podkreślić, że wartość 17,4% oznacza minimalny szacowany odsetek świadczeń realizowanych poza NFZ. Jak już wspomniano wcześniej sprawozdanie ZD-3 dotyczy podmiotów prowadzących ambulatoryjną opiekę zdrowotną, w przypadku zakładów opieki zdrowotnej publicznych i niepublicznych, a w przypadku praktyk lekarskich finansowanych ze środków publicznych. W sytuacji gdy dla danego regionu liczba porad sprawozdawanych przez ZD-3 była mniejsza od liczby porad sprawozdawanych do NFZ, przyjęto, że różnica ta wyniosła 0. Zróżnicowanie tego wskaźnika pomiędzy powiatami województwa prezentuje Wykres 2.3.1²⁴. W analizie sprawozdań ZD-3 uwzględniono dane dotyczące wszystkich porad ambulatoryjnych sprawozdanych w 2016 roku do GUS. Porównano je ze sprawozdawczością NFZ w ramach wszystkich rozpoznań, nie ograniczając zakresu porad wyłącznie do rozpoznań analizowanych w danej grupie chorób. Stąd też, liczba porad w ramach NFZ dla analizowanej grupy chorób w określonym typie poradni może się różnić od danych w niniejszym rozdziale.

Tabela 2.3.7: Poradnie wchodzące w skład grupy poradni ZD-3 o nazwie poradnia położniczo-ginekologiczna w województwie

Nazwa poradni	Liczba porad NFZ. [tys.]
PORADNIA POŁOŻNICZO-GINEKOLOGICZNA	811,42
PORADNIA GINEKOLOGII ONKOLOGICZNEJ	27,13
PORADNIA GINEKOLOGICZNA	14,19
PORADNIA GINEKOLOGICZNA DLA DZIEWCZĄT	3,58
PORADNIA PROFILAKTYKI CHOROÓB PIERSI	0,43
PORADNIA PATOLOGII CIĄŻY	0,28

²³Należy podkreślić, że mowa tu o wszystkich poradach, niekoniecznie związanych z analizowaną grupą.²⁴Ze względu na dostępność danych, odsetek porad finansowanych poza NFZ został zaprezentowany po miejscu udzielania świadczeń.

Tabela 2.3.7: Poradnie wchodzące w skład grupy poradni ZD-3 o nazwie poradnia położniczo-ginekologiczna w województwie

Nazwa poradni	Liczba porad NFZ. [tys.]
PORADNIA PLANOWANIA RODZINY I ROZRODCZOŚCI	0,00

Opracowanie DAiS na podstawie danych NFZ

Tabela 2.3.8: Porównanie liczby porad NFZ ze sprawozdaniem ZD3 w województwie

Nazwa poradni ZD-3	Liczba porad ZD-3 [tys.]	Liczba porad NFZ. [tys.]	Porady poza NFZ [%]	Porady poza NFZ dla PL [%]
poradnia położniczo-ginekologiczna	1 037,16	857,04	17,37	24,39

Opracowanie DAiS na podstawie danych NFZ

Wykres 2.3.1: Odsetek świadczeń poza NFZ

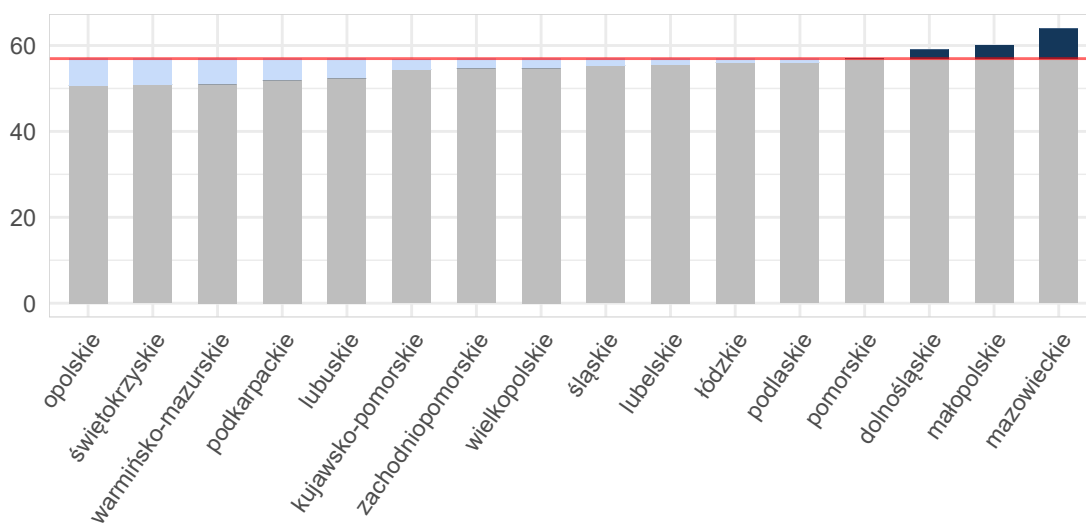

Opracowanie DAiS na podstawie danych z NFZ i GUS

Mapa 2.3.3: Odsetek świadczeń poza NFZ[%]

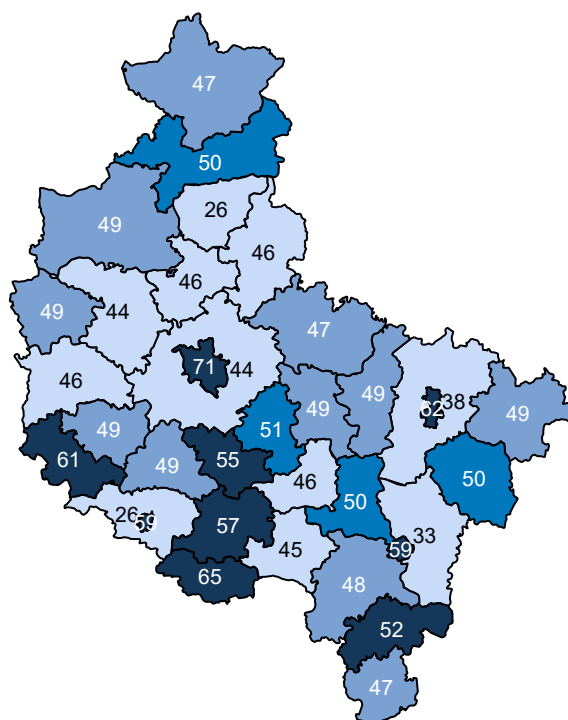

Opracowanie DAiS na podstawie danych z NFZ

Ze względu na dostępność danych, w dalszej części opracowania zostanie przeprowadzona analiza dla świadczeń wykonanych w ramach umowy z NFZ. Dane te zawierają między innymi informacje o typie porady, liczbie pacjentek oraz rozpoznaniu. Porady z rozpoznaniem z analizowanej grupy chorób stanowiły 28,7% porad sprawozdanych w analizowanej poradni w województwie. Liczba porad na jedną pacjentkę z rozpoznaniem z analizowanej grupy w województwie wyniosła 5,79.

Tabela 2.3.9: Porady według podgrup dla województwa

Podgrupa	Liczba porad [tys.]	Liczba pacjentek [tys.]	Procentowy udział porad [%]	Liczba porad na pacjentkę
Ciąże pozamaciczne i zaśniadowe	0,18	0,11	0,0	1,69
Ciąże utracone	0,98	0,81	0,2	1,21
Ciąże wielopłodowe	0,00	0,00	0,0	1,00
Cięcie cesarskie	0,02	0,02	0,0	1,04
Komplikacje w połogu	0,65	0,56	0,1	1,16
Opieka nad ciążą i połogiem	32,34	11,99	5,3	2,70
Patologia ciąży	139,63	26,45	22,7	5,28
Poród drogami natury	0,00	0,00	0,0	1,00
Poród siłami natury	0,04	0,03	0,0	1,03
Powikłania czynności porodowej/porodu	3,00	1,07	0,5	2,79
Zgony matek	0,00	0,00	0,0	1,00
Ciąża, poród, połóg razem	176,85	30,55	28,7	5,79

Opracowanie DAiS na podstawie danych NFZ

Tabela 2.3.10 prezentuje dane wojewódzkie dotyczące charakteru porad wykonanych pacjentkom w analizowanej poradni w zależności od wydzielonych podgrup. Analogiczne dane dla Polski przedstawia Tabela

2.3.11. Odsetek porad o charakterze zachowawczym w województwie (w analizowanej poradni, niezależnie od rozpoznania) wyniósł 90%, z czego 24% porad stanowiły porady typu W11²⁵. W Polsce odsetki te wynosiły odpowiednio 94%, 36%. Natomiast porady zachowawcze typu W21 w kraju nie występowały.

W Tabeli suma udziałów porad zachowawczych, zabiegowych, kompleksowych (KAOS), ambulatoryjnych świadczeń diagnostycznych kosztochłonnych i odrębnych może przekroczyć 100%, co wynika ze sprawozdania więcej niż jednego typu produktu dla jednej porady w obrębie rozpoznania.

Tabela 2.3.10: Porady według podgrup dla województwa

Podgrupa	Porady zachowaw. w woj. [%]	Porady W11 w zachowaw. w woj. [%]	Porady W21 w zachowaw. w woj. [%]	Porady zabieg. w woj [%]	Porady KAOS. w woj. [%]	Porady ASDK. w woj. [%]	Porady odrębne w woj. [%]
Ciąże pozamaciczne i zaśniadowe	98,90	6,59	-	1,10	-	-	-
Ciąże utracone	99,49	12,72	-	0,51	-	-	-
Ciąże wielopłodowe	100,00	-	-	-	-	-	-
Cięcie cesarskie	62,50	12,50	-	37,50	-	-	-
Komplikacje w połogu	97,85	47,77	-	2,15	-	-	-
Opieka nad ciążą i połogiem	41,40	10,09	-	0,35	-	0,02	58,23
Patologia ciąży	76,08	10,13	-	0,01	-	0,00	23,91
Poród drogami natury	66,67	-	-	33,33	-	-	-
Poród siłami natury	100,00	22,86	-	-	-	-	-
Powikłania czynności porodowej/porodu	99,93	11,85	-	-	-	-	0,07
Zgony matek	100,00	-	-	-	-	-	-
Ciąża, poród, połóg razem	70,38	10,30	-	0,09	-	0,01	29,53
choroby spoza grupy	98,32	29,38	-	1,50	0,00	0,18	0,00

Opracowanie DAiS na podstawie danych NFZ

Tabela 2.3.11: Porady według podgrup dla Polski

Podgrupa	Porady zachowaw. w PL [%]	Porady W11 w zachowaw. w PL [%]	Porady W21 w zachowaw. w PL [%]	Porady zabieg. w woj [%]	Porady KAOS. w PL [%]	Porady ASDK. w PL [%]	Porady odrębne w PL [%]
Ciąże pozamaciczne i zaśniadowe	92,14	22,91	-	7,86	-	-	-
Ciąże utracone	99,44	24,24	-	0,53	-	-	0,03
Ciąże wielopłodowe	59,26	14,81	-	40,74	-	-	-
Cięcie cesarskie	63,47	5,84	-	36,53	-	-	-
Inne	100,00	22,22	-	-	-	-	-
Komplikacje w połogu	88,76	50,69	-	11,24	-	-	-
Opieka nad ciążą i połogiem	72,17	21,09	-	1,55	-	0,07	26,21
Patologia ciąży	91,10	17,98	-	0,07	0,00	0,04	8,79
Poród drogami natury	86,96	13,04	-	13,04	-	-	-
Poród siłami natury	88,54	15,36	-	11,46	-	-	-
Powikłania czynności porodowej/porodu	99,79	20,28	-	0,09	-	-	0,12
Zgony matek	100,00	31,82	-	-	-	-	-
Ciąża, poród, połóg razem	85,43	19,11	-	0,68	0,00	0,05	13,84
choroby spoza grupy	98,03	43,64	-	1,93	0,01	0,03	0,00

Opracowanie DAiS na podstawie danych NFZ

Dalszą część opracowania dla analizowanej poradni wykonano dla poszczególnych świadczeniodawców funkcjonujących w ramach kontraktu z NFZ w województwie wielkopolskim. Liczba tego typu poradni wynosiła w 2016 roku 249. Dla ułatwienia prezentacji danych każdemu świadczeniodawcy nadano unikatowe ID, które jest utrzymywane w kolejnych zestawieniach dokumentu (por. Tabela 2.3.12). Rozkład porad świadczonych przez poszczególnych świadczeniodawców wg grup rozpoznai prezentuje Tabela 2.3.13.

²⁵W11- świadczenie specjalistyczne 1-go typu

Tabela 2.3.12: Lista świadczeniodawców

ID	Nazwa	Powiat
15.0001	Wojewódzki Szpital Zespolony w Koninie	m.Konin
15.0004	Ginekologiczno - Położniczy Szpital Kliniczny Uniwersytetu Medycznego im. Karola Marcinkowskiego w Poznaniu	m.Poznań
15.0006	Wojewódzki Szpital Zespolony w Lesznie	m.Leszno
15.0009	Specjalistyczny ZOZ Nad Matką i Dzieckiem w Poznaniu	m.Poznań
15.0010	Zespół Zakładów Opieki Zdrowotnej Ostrów Wielkopolski	ostrowski
15.0011	Szpital Pomnik Chrztu Polski	gnieźnieński
15.0012	Szpital Wojewódzki w Poznaniu	m.Poznań
15.0016	SP ZOZ w Krotoszynie	krotoszyński
15.0017	Szpital Powiatowy im. Tadeusza Malińskiego w Śremie sp. z o.o.	śremski
15.0018	Szpital Miejski im. Franciszka Raszei	m.Poznań
15.0019	SP ZOZ w Szamotułach	szamotulski
15.0020	SP ZOZ w Kępnie	kępiński
15.0022	SP ZOZ im. Doktora Kazimierza Hołogi	nowotomyski
15.0023	ZOZ w Wągrowcu	wągrowiecki
15.0024	Szpital Powiatowy w Jarocinie	jarociński
15.0025	Szpital Średzki Serca Jezusowego sp. z o.o.	średzki
15.0027	Szpital Powiatowy im. Alfreda Sokołowskiego w Złotowie	złotowski
15.0029	SP ZOZ w Kościanie	kościański
15.0032	SP ZOZ w Kole	kolski
15.0033	SP ZOZ w Turku	turecki
15.0034	SP ZOZ w Wolsztynie	wolsztyński
15.0037	SP ZOZ w Gostyniu	gostyński
15.0040	Zespół Zakładów Opieki Zdrowotnej	czarnkowsko-trzcianecki
15.0042	SP ZOZ MSWiA w Poznaniu im. prof. Ludwika Bierkowskiego	m.Poznań
15.0044	SP ZOZ w Obornikach	obornicki
15.0045	SP ZOZ w Grodzisku Wielkopolskim	grodziski
15.0047	Szpital Powiatowy w Wyrzysku sp. z o.o.	pilski
15.0048	SP ZOZ w Międzychodzie	międzychodzki
15.0049	Ars Medical sp. z o.o.	pilski
15.0056	Przychodnia Specjalistyczna - Diagnostyczna Centrum Medyczne Maria Leśniczak i Iwona Zys s.c.	grodziski
15.0058	NZOZ Leszczyńskie Centrum Medyczne Ventriculus sp. z o.o.	m.Leszno
15.0060	Prywatna Lecznica Certus Szpital nr 1	m.Poznań
15.0065	Amika Konsorcjum Medyczne sp. z o.o. Przychodnia Specjalistyczna	wrzesiński
15.0073	Niepubliczny Specjalistyczny ZOZ Medicus	średzki
15.0076	Niepubliczny Specjalistyczny ZOZ Vivax s.c.	gnieźnieński
15.0077	NZOZ Specjalistyczne Centrum Medyczne Vigor Med	m.Leszno
15.0078	Wielkopolskie Centra Medyczne Remedium	m.Poznań
15.0083	ZOZ i Medycyny Pracy Med - Alko sp. z o.o.	m.Konin
15.0087	NZOZ Calisia	m.Kalisz
15.0088	NZOZ Klinika Grunwaldzka	m.Poznań
15.0098	NZOZ "klinika Promienista"	m.Poznań
15.0103	Spółka Jawna Eskulap Marek Zabłocki, Mirosław Chorzewski, Danuta Zabłocka	m.Konin
15.0134	Przychodnia Lekarska w Kaczorach	pilski
15.0171	NZOZ	pilski
15.0186	Przychodnia Provita	czarnkowsko-trzcianecki
15.0210	Przychodnia Zespołu Lekarza Rodzinnego Vita s.c.	szamotulski
15.0227	Wojskowa Specjalistyczna Przychodnia Lekarska SP ZOZ w Witkowie	gnieźnieński
15.0242	Zespół Przychodni Lekarza Rodzinnego Gos - Med s.j.	gostyński
15.0254	Przychodnia Zespołu Lekarza Rodzinnego Medyk s.c.	koniński
15.0257	NZOZ - Ośrodek Zdrowia	koniński
15.0269	NZOZ Zespół Lekarzy Rodzinnych s.c.	koniński

Tabela 2.3.12: Lista świadczeniodawców

ID	Nazwa	Powiat
15.0276	NZOZ Przychodnia Chorzeń s.c.	m.Konin
15.0277	NZOZ Zespół Lekarza Rodzinnego w Krzymowie s.c.	koniński
15.0286	NZOZ Przychodnia Zespołu Lekarza Rodzinnego Jar - Medic	jarociński
15.0312	Medeor sp. z o.o.	m.Leszno
15.0313	Zakład Podstawowej i Specjalistycznej Opieki Zdrowotnej Ceków s.c.	kaliski
15.0314	SP ZOZ Gminny Ośrodek Zdrowia w Koźminku	kaliski
15.0315	SP ZOZ w Opatówku	kaliski
15.0317	NZOZ Podstawowej i Specjalistycznej Med - Cor	kaliski
15.0318	SP ZOZ Gminny Ośrodek Zdrowia w Liskowie	kaliski
15.0320	Zakład Podstawowej i Specjalistycznej Opieki Zdrowotnej Kaliskiej Agencji Medycznej Medix	m.Kalisz
15.0329	Medyczne Centrum Zdrovita	nowotomyski
15.0334	ZOZ Korczak i Januszkiewicz sp. z o.o.	krotoszyński
15.0376	Przychodnia Lekarska Barbara Bogacka Gancarczyk	rawicki
15.0378	NZOZ Zdrowie	rawicki
15.0385	Przychodnia Lekarza Rodzinnego i Lekarzy Specjalistów Ko - Med	śremski
15.0386	Przychodnia Lekarza Rodzinnego Gabinet Specjalistyczne Bellus lek. Med. Teresa Czosnowska	śremski
15.0406	NZOZ Eskulap	turecki
15.0409	Przychodnia Zespołu Lekarza Rodzinnego Silva	kościński
15.0420	Przychodnia Lekarza Rodzinnego i Zespół Specjalistów Poradni Lekarskich	wolsztyński
15.0431	Przychodnia Lekarza Rodzinnego nr 1 Andrzej Rudziński Sp. P.	poznański
15.0439	Centrum Medyczne Twój Doktor	poznański
15.0443	Przychodnia Zespołu Lekarza Rodzinnego Sanus	poznański
15.0444	Zespół Lekarza Rodzinnego Pro - Familia	poznański
15.0446	Przychodnia Lekarzy Rodzinnych Zdrowie s.c.	poznański
15.0451	Praktyka Lekarza Rodzinnego Amicus s.c.	m.Poznań
15.0465	SP ZOZ Miejsko - Gminnego Ośrodka Zdrowia w Mikstacie	ostrzeszowski
15.0512	NZOZ - Poradnie Lekarza Rodzinnego i Specjalistów Teramed	m.Poznań
15.0527	NZOZ Przychodnia Lekarza Rodzinnego	wolsztyński
15.0528	Niepubliczny Zakład Podstawowej i Specjalistycznej Opieki Zdrowotnej Hipokrates	m.Poznań
15.0582	Niepubliczny Zakład Podstawowej i Specjalistycznej Opieki Zdrowotnej Kol - Med	krotoszyński
15.0583	ZOZ Cer - Medic	krotoszyński
15.0589	NZOZ Przychodnia Rodzinna s.c.	ostrzeszowski
15.0593	Niepubliczny Zakład Podstawowej i Specjalistycznej Opieki Zdrowotnej Eskulap	ostrzeszowski
15.0602	NZOZ Ośrodek Zdrowia	jarociński
15.0628	Specjalistyczna Przychodnia Ginekologiczna Bmm S. J.	m.Konin
15.0629	Niepubliczny Specjalistyczny ZOZ Alfa s.c. G. Rosińska, A. Bednarek, I. Rosińska, R. Szczerciński	stłupecki
15.0630	Specjalistyczny ZOZ Doctor	m.Kalisz
15.0631	Zespół Przychodni Specjalistycznych Zdrowie sp. z o.o.	m.Poznań
15.0634	Przychodnia Specjalistyczno - Rehabilitacyjna z Poz Usi - Med	m.Poznań
15.0637	Zespół Przychodni Lekarza Rodzinnego Medica	gostyński
15.0678	Poznański Ośrodek Specjalistycznych Usług Medycznych	m.Poznań
15.0679	NZOZ przy Spółdzielni Inwalidów Pomoc w Ostrzeszowie	ostrzeszowski
15.0681	Zespół Specjalistycznych Gabinetów Lekarskich Mirmar s.c. NZOZ Konsyliarz	m.Poznań
15.0687	ZOZ Centrum Usług Medycznych Horoszkiewicz	pleszewski
15.0698	NZOZ Somed s.c.	koniński
15.0713	NZOZ Gizałki Zespół Lekarzy Rodzinnych Familia s.c.	pleszewski
15.0715	Przychodnia Lekarzy Rodzinnych i Specjalistów Vitamed Sp. J.	gnieźnieński

Tabela 2.3.12: Lista świadczeniodawców

ID	Nazwa	Powiat
15.0741	Prywatna Lecznica Certus Szpital nr 1	poznański
15.0742	Wojskowa Specjalistyczna Przychodnia Lekarska Sp ZOZ	m.Poznań
15.0749	Medicor - Specjalistyczne Poradnie Lekarsko - Stomatologiczne	poznański
15.0774	Przychodnia Medycyny Rodzinnej Falco	wągrowiecki
15.0782	Zespół Diagnostyczno - Leczniczy Medyk	złotowski
15.0786	Ośrodek Leczenia Kompleksowego	ostrowski
15.0797	NZOZ Przychodnia Lekarska w Rydzynie	leszczyński
15.0801	Przychodnia na Parcelkach Włodzimierz Hoffmann Poradnie Podstawowej Opieki Zdrowotnej, Specjalistyczne i Orzecznicze w Krotoszynie	krotoszyński
15.0817	NZOZ Twoja Przychodnia Poz i Specjalistyka	poznański
15.0822	NZOZ Obst Ambulans Union - Ratownictwo Medyczne	obornicki
15.0852	Poradnia Lekarza Rodzinnego i Specjaliści Familias. C	m.Poznań
15.0858	NZOZ Zespół Poradni Specjalistycznych Termedica	m.Poznań
15.0861	NZOZ Centrum Medyczne Krob - Med	gostyński
15.0884	Centrum Medyczne Hcp sp. z o.o. NZOZ Centrum Medyczne Hcp Lecznictwo Ambulatoryjne	m.Poznań
15.0897	Przychodnia Zespołu Lekarza Rodzinnego Familia	śremski
15.0944	NZOZ - s.c. Ewa Nowak, Dariusz Woźniak, Maria Woźniak	kaliski
15.0947	Centrum Medyczne NZOZ Podstawowej Opieki Zdrowotnej Gabinet Specjalistyczne	kościański
15.0952	Niepubliczny Zakład Podstawowej i Specjalistycznej Opieki Zdrowotnej Koramed	poznański
15.0963	NZOZ Zdrowie Usługi Medyczne w Zakresie Poz i Specjalistyki	ostrzeszowski
15.0966	Centrum Medyczne Salomed sp. z o.o.	gnieźnieński
15.0970	NZOZ Kon - Vita	m.Konin
15.1019	Przychodnia Lekarza Rodzinnego i Specjalistów	turecki
15.1020	Przychodnia Leczniczo - Diagnostyczna Lekarzy Rodzinnych lek. Med Kamila Przybecka - Ciborek	szamotulski
15.1029	Przychodnia Specjalistyczno - Diagnostyczna Centrum Medyczne Maria Leńniczak i Iwona Zys s.c.	wolsztyński
15.1035	Niepubliczny Zakład Podstawowej Specjalistycznej Opieki Zdrowotnej Zbiorsk	kaliski
15.1038	Przychodnia w Korzeniewie z Filią w Dzierżbinie	kaliski
15.1043	Przychodnia Lekarska Almed Aleksandra Majewicz	poznański
15.1090	Przychodnia Lekarska Apimed	m.Poznań
15.1094	Przychodnia Lekarska Salus M. Z. Goliński	rawicki
15.1137	Zespół Zakładów Opieki Zdrowotnej	szamotulski
15.1146	NZOZ Medicor	ostrowski
15.1149	Centrum Medyczne Multimed Tadeusz Jucyk s.j.	m.Konin
15.1161	Prywatny Gabinet Ginekologiczny Danuta Perczyńska - Jankowska	m.Konin
15.1162	Prywatny Gabinet Ginekologiczny Danuta Perczyńska - Jankowska	koniński
15.1163	NZOZ Specjalistyczny Gabinet Ginekologiczno - Położniczy Karol Popiołek	gnieźnieński
15.1177	Centrum Ginekologiczno - Położnicze Auxilium	wrzesiński
15.1181	Specjalistyczna Przychodnia Ginekologiczna Bmm S. J.	koniński
15.1190	NZOZ Centrum Opieki Nad Kobiętą Lekarz	wolsztyński
15.1192	Prywatna Praktyka Ginekologiczno - Położnicza Marzenna Fordońska	turecki
15.1194	Gabinet Lekarski Położ. - Ginek. i Seksuolog. lek. Med. Andrzej Sujkowski	średzki
15.1198	Jerzy Lamprecht Indywidualna Specjalistyczna Praktyka Położniczo - Ginekologiczna	nowotomyski
15.1202	Niepubliczny Zakład Służby Zdrowia Femina	pleszewski
15.1215	Specj. Alistyczny Gabinet Ginekologiczno - Położniczy	m.Poznań
15.1216	Specjalistyczny Niepubliczny ZOZ Zdrowie	średzki
15.1237	Kontraktowy Gabinet Ginekologiczny - Bożena Basiukajć	pilski

Tabela 2.3.12: Lista świadczeniodawców

ID	Nazwa	Powiat
15.1238	Indywidualna Specjalistyczna Praktyka Lekarska Ginekologiczno - Położnicza Danuta Fordońska - Rafalska	turecki
15.1240	Kontraktowy Gabinet lek. Ginekologiczno - Położniczy Zbigniew Twardowski	pilski
15.1247	Indywidualna Specjal. Prakt. lek. Gin. Poł. Magdalena Morawska	pilski
15.1248	Bukowa - Gabinet Ginekologiczno - Położniczy	m.Poznań
15.1249	Specjalistyczna Przychodnia Położniczo - Ginekologiczna Pro Feminae	czarnkowsko-trzcianecki
15.1252	Indywidualna Specjalistyczna Praktyka Lekarska Małgorzata Machowicz - Wieczorek	kępiński
15.1254	Poradnia Położniczo - Ginekologiczna Femina	wągrowiecki
15.1256	Gabinet Ginekologiczno - Położniczy Urszula Winconeck - Oberc	m.Poznań
15.1263	Specjalistyczna Położniczo - Ginekologiczna Praktyka Lekarska R. Signetzki	obornicki
15.1271	Gabinet Ginekologiczno - Położniczy	poznański
15.1272	Niepubliczny Specjalistyczny ZOZ Alfa s.c. G. Rosińska, A. Bednarek, I. Rosińska, R. Szczerbiński	gnieźnieński
15.1278	Ortomed Plus sp. z o.o.	turecki
15.1280	Przychodnia Specjalistyczna Położniczo - Ginekologiczna Maria Kulbiej	czarnkowsko-trzcianecki
15.1281	Specjalistyczna Praktyka Lekarska - Aleksandra Łuczak	pilski
15.1284	Gabinet Ginekologiczno - Położniczy Beata Ożegowska	m.Poznań
15.1286	Specjalistyczny Gabinet Ginekologiczno - Położniczy	poznański
15.1288	NZOZ Stare Miasto Jalmed sp. z o.o. Poradnie Specjalistyczne	m.Poznań
15.1289	NZOZ - Zespół Lekarzy Specjalistów Medicus	ostrowski
15.1296	Medigro	grodziski
15.1299	Poradnia Ginekologiczno - Położnicza Femina - Med	m.Poznań
15.1304	Amika Konsorcjum Medyczne sp. z o.o. Przychodnia Specjalistyczna	śłupecki
15.1311	Specjalistyczny Gabinet Ginekologiczno - Położniczy Krzysztof Bartosz	m.Poznań
15.1319	Niepubliczny Specjalistyczny ZOZ Wamed	ostrowski
15.1330	Zespół Specjalistycznych Gabinetów Lekarskich Mirmar s.c. NZOZ Konsyliarz	obornicki
15.1332	Ośrodek Profilaktyki i Epidemiologii Nowotworów im. Aliny Pienkowskiej s.a.	m.Poznań
15.1338	Niepubliczny Specjalistyczny ZOZ Konsylium	szamotulski
15.1339	Specjalistyczny Zakład Opieki Medycznej Familia Medica	ostrowski
15.1344	NZOZ Zespół Poradni Specjalistycznych Grunwald	m.Poznań
15.1353	Specjalistyczne Centrum Medyczne Omega	poznański
15.1355	Przychodnia Specjalistyczna Jakubowska - Medica	poznański
15.1356	Niepubliczny Specjalistyczny ZOZ Medicus	nowotomyski
15.1357	Niepubliczny Specjalistyczny ZOZ Medicus	poznański
15.1358	Niepubliczny Specjalistyczny ZOZ Medicus	wągrowiecki
15.1359	NZOZ Zespół Lekarzy Specjalistów Rogatka Kaliska	m.Kalisz
15.1364	NZOZ Rokmed	poznański
15.1366	Gaja Poradnie Lekarskie	m.Poznań
15.1367	Poradnia Ginekologiczna Angra s.c.	m.Poznań
15.1369	Przychodnia Specjalistyczna Nowamed	wrzesiński
15.1370	Przychodnia Specjalistyczna Nowamed	poznański
15.1371	Specjalistyczna Poradnia Lekarska Femina	śremski
15.1373	NZOZ Specjalistyczne Centrum Medyczne	m.Poznań
15.1377	NZOZ Bakra	ostrowski
15.1381	NZOZ Położnictwo Ginekologia Eskulap	rawicki
15.1394	NZOZ Ginekologiczno - Położniczy R. M	m.Kalisz
15.1396	Zespół Poradni Specjalistycznych Medis	rawicki
15.1401	NZOZ Ginekolog	gostyński
15.1404	NZOZ Da - Med Specjalistyczne Poradnie Lekarskie	m.Poznań
15.1406	NZOZ Zespół Specjalistycznych Praktyk Centrum Medyczne	wągrowiecki

Tabela 2.3.12: Lista świadczeniodawców

ID	Nazwa	Powiat
15.1410	Indywidualna Specjalistyczna Praktyka Lekarska Krzysztof Berndt	pilski
15.1421	Niepubliczny Ginekologiczno - Położniczy ZOZ Femina	złotowski
15.1433	Centrum Diagnostyki Ginekologia Położnictwo Usług	m.Poznań
15.1435	NZOZ Zespół Poradni Specjalistycznych Artmed	m.Poznań
15.1448	Medikor NZOZ	m.Poznań
15.1449	Medikor NZOZ	poznański
15.1453	Specjalistyczna Poradnia Położniczo - Ginekologiczna	czarnkowsko- trzcianecki
15.1464	Specjalistyczne Centrum Diagnostyczno - Lecznicze Bamberski Dwór	m.Poznań
15.1473	NZOZ Specjalistyczna Przychodnia Ginekologiczno - Położniczo - Okulistyczna Euromedicus - Pietryga.	m.Poznań
15.1475	Niepubliczny Specjalistyczny ZOZ Medisana	m.Poznań
15.1485	NZOZ Zespół Poradni Specjalistycznych i Podstawowej Opieki Zdrowotnej J. A. P. - Med	m.Poznań
15.1486	NZOZ Ars Medical Osrodek Specjalistycznych Usług Medycznych	turecki
15.1487	NZOZ Ars Medical Osrodek Specjalistycznych Usług Medycznych	m.Poznań
15.1494	NZOZ Poradnia Ginekologiczna - Położnicza Krymed	złotowski
15.1495	NZOZ Zespół Specjalistycznych Przychodni Lekarskich Artes sp. z o.o.	m.Leszno
15.1497	NZOZ Ginekologiczno - Położniczy Femina	kępiński
15.1504	NZOZ Euromed sp. z o.o.	m.Poznań
15.1508	Specjalistyczne Poradnie Lekarskie Arka	leszczyński
15.1513	Gabinet Lekarski Zbigniew Krajski lek. Specjalista Ginekologii i Położnictwa	kolski
15.1518	Niepubliczny Specjalistyczny ZOZ Malwa Anna Raca	złotowski
15.1532	Indywidualna Specjalistyczna Praktyka Lekarska Ginekologiczno - Położnicza Zofia Stefankiewicz	złotowski
15.1533	Medyk Centrum Lekarsko Stomatologiczne M i Sikorscy s.c.	kolski
15.1537	Niepubliczny Specjalistyczny ZOZ Femina	ostrowski
15.1540	NZOZ Przychodnia Specjalistyczna Gutmed	m.Poznań
15.1544	NZOZ Specjalistyczne Gabinety Lekarskie Femina	leszczyński
15.1545	NZOZ Specjalistyczne Gabinety Lekarskie Femina	m.Leszno
15.1546	Przychodnia Specjalistyczna Ekmed NZOZ	poznański
15.1547	Poradnie Lekarskie Sunmedica	poznański
15.1550	NZOZ Medis Specjalistyczne Gabinety Lekarskie	m.Poznań
15.1555	NZOZ Centrum Medyczne Zdrowa Kobieta	m.Poznań
15.1561	NZOZ Fem - Med w Dopiewie	poznański
15.1563	NZOZ z Zakresu Specjalistyki Jan - Medic	m.Poznań
15.1579	NZOZ Fizjoterapia i Masaż, Specjalistyka R. Chmielewska, K. Najberg s.c.	turecki
15.1584	Ardent Poradnie Lekarsko - Stomatologiczne	m.Poznań
15.1588	"kore" Specjalistyczna Poradnia Ginekologiczno - Położnicza Hr Ołasińscy s.c.	kolski
15.1600	Gabinety Lekarskie Medicor	kościański
15.1606	Centrum Medyczne NZOZ Podstawowej Opieki Zdrowotnej Gabinety Specjalistyczne	m.Poznań
15.1608	NZOZ Specjalistyczne Centrum Medyczne "pro Femina"	poznański
15.1610	Specjalistyczny Gabinet Lekarski Jadwiga Wawrzyniak	m.Poznań
15.1622	Prywatny Gabinet Lekarski lek. Med. Grażyna Goderska - Preus Ginekolog - Położnik	obornicki
15.1623	NZOZ Specjalistyczne Gabinety Lekarskie E. Ebel, R. Wawrzyniak s.j.	m.Poznań
15.1629	Piątkowskie Centrum Usług Medycznych Dagmed Przychodnia Lekarsko - Stomatologiczna Mikołaj Pukaniec	m.Poznań
15.1631	NZOZ Centrum Ochrony Zdrowia s.c. Jacek Marcinkowski, Tomasz Czerniak	gnieźnieński
15.1633	Niepubliczny Zespół Poradni Specjalistycznych Puls G. Budasz i K. Budasz s.j.	pilski

Tabela 2.3.12: Lista świadczeniodawców

ID	Nazwa	Powiat
15.1636	Specjalistyczny NZOZ Fides	m.Lesžno
15.1664	Imd sp. z o.o. Medic - R Sp. K.	m.Poznań
15.1671	Euromed Swarzędz	poznański
15.1678	Gabinet Ginekologiczno Położniczy Wiktor Machowina	pilski
15.1682	Poradnia Położniczo - Ginekologiczna Pro Salute Feminae Karwacka s.j.	ostrzeszowski
15.1684	Centrum Medyczne Ułańska	m.Poznań
15.1687	Forte - Med	poznański
15.1688	Specjalistyka i Stomatologia	średzki
15.1694	Puls - Med sp. z o.o.	chodzieski
15.1700	Cytodiagnostic Gajewscy s.j.	ostrzeszowski
15.1704	Przychodnia Położniczo - Ginekologiczna Maciej Kołodziejki Waldemar Smoleński s.c.	kolski
15.1707	Niepubliczny Specjalistyczny ZOZ - Poradnia Ginekologiczno - Położnicza	kolski
15.2991	Przychodnia Specjalistyczna Mariusz Grebieniow	międzychodzki
15.3016	Poradnia Bonus 2001	poznański

Opracowanie DAiS na podstawie danych NFZ

Tabela 2.3.13: Liczba porad w tys. wg świadczeniodawców i grup rozpoznań

ID	Dane wg 7 największych podgrup							Ciąża, poród i połóg oraz opieka nad noworodkiem razem [tys.]	choroby spoza grupy [tys.]
	Patologia ciąży [tys.]	Opieka nad ciążą i porodem [tys.]	Powikłania czynności porodowej/porodu [tys.]	Ciąże utracone [tys.]	Komplikacje w porogu [tys.]	Ciąże pozamaciczne i zaśniadowe [tys.]	Poród siłami natury [tys.]		
15.0001	0,41	0,01	-	0,00	-	-	-	0,42	1,89
15.0004	8,81	0,34	0,00	0,04	-	0,06	0,00	9,26	8,07
15.0006	1,89	0,03	-	0,03	0,02	0,00	-	1,97	2,32
15.0009	1,33	0,04	-	0,01	0,01	-	-	1,39	2,07
15.0010	0,49	-	-	-	-	-	-	0,49	1,61
15.0011	1,98	2,16	-	0,06	0,03	0,01	-	4,23	7,04
15.0012	0,87	0,17	-	0,00	-	-	-	1,05	2,37
15.0016	1,22	0,04	-	-	-	0,00	-	1,26	4,13
15.0017	1,38	0,22	0,01	0,02	-	-	-	1,63	1,58
15.0018	0,23	0,04	-	0,01	-	-	-	0,29	0,69
15.0019	3,21	0,18	0,02	0,02	0,02	0,00	-	3,44	4,74
15.0020	0,69	0,49	0,11	0,01	0,02	0,00	-	1,32	2,26
15.0022	0,89	0,05	0,00	0,01	-	-	-	0,95	1,09
15.0023	0,99	0,06	-	0,01	-	-	-	1,06	1,74
15.0024	0,27	0,24	-	0,00	0,00	-	-	0,51	1,45
15.0025	1,14	0,03	0,03	0,02	0,04	0,00	-	1,25	0,92
15.0027	0,46	0,42	0,06	0,01	0,01	-	-	0,95	1,72
15.0029	1,75	0,20	0,14	0,01	0,03	0,01	0,03	2,18	4,27
15.0032	0,14	0,16	0,00	0,00	0,00	0,00	-	0,32	0,98
15.0033	0,22	0,05	0,00	-	-	-	-	0,27	0,78
15.0034	1,15	0,12	-	0,01	-	-	-	1,28	1,68
15.0037	0,60	0,02	-	0,00	0,01	0,00	-	0,63	1,29
15.0040	2,06	0,10	0,01	0,00	-	-	-	2,17	3,16
15.0042	0,64	0,04	-	0,01	-	-	-	0,69	1,89
15.0044	0,42	0,06	-	0,00	0,01	-	-	0,50	0,95
15.0045	1,41	0,00	-	0,02	-	-	-	1,44	3,39
15.0047	0,12	0,68	-	0,00	0,00	-	-	0,81	1,44
15.0048	1,07	0,15	-	0,00	0,00	-	-	1,22	2,44

Tabela 2.3.13: Liczba porad w tys. wg świadczeniodawców i grup rozpoznai

ID	Dane wg 7 największych podgrup								
	Patologia ciąży [tys.]	Opieka nad ciążą i porodem [tys.]	Powikłania czynności porodowej/porodu [tys.]	Ciąże utracone [tys.]	Komplikacje w porożu [tys.]	Ciąże pozamaciczne i zaśniadowe [tys.]	Poród siłami natury [tys.]	Ciąża, poród i poróg oraz opieka nad noworodkiem razem [tys.]	choroby spoza grupy [tys.]
15.0049	0,38	0,02	-	0,00	-	-	-	0,40	0,92
15.0056	0,34	0,07	-	-	-	-	-	0,41	2,31
15.0058	0,12	0,03	-	0,00	0,00	-	-	0,16	1,56
15.0060	0,08	0,07	-	0,00	-	-	-	0,15	1,65
15.0065	0,68	0,60	-	-	-	-	-	1,29	4,38
15.0073	0,06	0,01	-	-	-	0,00	-	0,07	0,78
15.0076	2,04	0,24	-	0,01	0,01	0,00	-	2,31	6,08
15.0077	0,16	0,03	-	0,00	-	-	-	0,19	0,61
15.0078	0,10	0,05	-	0,01	-	0,00	-	0,16	1,04
15.0083	0,69	0,00	0,00	0,00	-	-	-	0,69	1,63
15.0087	0,12	-	-	0,00	-	-	-	0,12	1,04
15.0088	0,26	0,04	-	0,00	-	-	-	0,30	0,79
15.0098	0,60	0,06	-	0,00	-	-	-	0,66	1,14
15.0103	0,09	0,69	-	0,01	-	0,00	-	0,80	2,62
15.0134	0,41	-	-	-	-	-	-	0,41	0,77
15.0171	0,73	-	-	0,00	0,00	-	-	0,73	1,21
15.0186	0,23	-	-	0,00	0,00	-	-	0,23	0,54
15.0210	0,30	-	-	0,00	0,00	-	-	0,30	0,70
15.0227	0,02	0,48	-	0,00	0,01	-	-	0,51	1,32
15.0242	0,99	-	0,02	0,00	0,00	-	-	1,01	2,99
15.0254	0,08	-	-	-	-	-	-	0,08	0,54
15.0257	0,37	-	-	-	-	-	-	0,37	0,78
15.0269	0,10	0,02	-	-	-	-	-	0,13	0,92
15.0276	0,27	0,02	0,00	-	0,00	-	-	0,30	1,12
15.0277	0,36	-	-	-	-	-	-	0,36	0,54
15.0286	0,40	1,36	-	0,00	-	0,00	-	1,77	2,85
15.0312	0,41	0,01	0,00	0,00	0,00	-	-	0,43	1,27
15.0313	0,03	0,20	-	-	-	-	-	0,23	0,74
15.0314	0,20	0,02	-	-	-	0,00	-	0,23	0,53
15.0315	0,19	0,00	-	-	-	-	-	0,19	1,21
15.0317	0,22	0,05	-	-	-	-	-	0,26	0,72
15.0318	0,00	0,10	-	-	-	-	-	0,10	0,29
15.0320	0,38	0,00	0,00	-	-	-	-	0,39	1,06
15.0329	1,32	1,33	0,00	0,01	0,00	0,00	-	2,66	5,30
15.0334	0,28	-	-	-	0,00	0,00	-	0,28	0,60
15.0376	0,26	0,03	-	0,00	0,00	-	-	0,29	1,56
15.0378	0,44	0,04	0,01	-	0,00	-	-	0,50	0,99
15.0385	1,26	0,06	0,05	0,00	-	-	-	1,36	0,86
15.0386	0,55	0,01	0,03	0,01	-	0,00	-	0,60	0,73
15.0406	0,38	-	0,08	0,00	0,00	-	-	0,47	1,41
15.0409	0,38	-	0,09	0,01	-	-	-	0,48	1,22
15.0420	0,42	0,05	-	0,00	-	-	-	0,48	0,47
15.0431	0,30	0,05	-	0,00	-	-	-	0,35	1,78
15.0439	0,09	0,01	-	0,00	-	-	-	0,10	0,80
15.0443	0,24	0,01	-	-	-	-	-	0,25	0,78
15.0444	0,17	-	-	0,00	-	0,00	-	0,18	1,35
15.0446	0,61	0,00	-	0,00	-	-	-	0,61	1,23
15.0451	0,00	0,01	-	-	-	-	-	0,01	0,43
15.0465	0,13	0,32	-	0,00	-	0,00	-	0,46	0,73
15.0512	0,51	0,02	-	0,00	-	0,00	-	0,54	1,08
15.0527	0,46	0,00	-	-	-	-	-	0,46	0,76
15.0528	0,13	0,03	-	-	-	-	-	0,17	0,95
15.0582	0,00	0,04	-	-	-	-	-	0,05	0,54

Tabela 2.3.13: Liczba porad w tys. wg świadczeniodawców i grup rozpozną

ID	Dane wg 7 największych podgrup								choroby spoza grupy [tys.]
	Patologia ciąży [tys.]	Opieka nad ciążą i porodem [tys.]	Powikłania czynności porodowej/porodu [tys.]	Ciąże utracone [tys.]	Komplikacje w porożu [tys.]	Ciąże pozamaciczne i zaśniadowe [tys.]	Poród siłami natury [tys.]	Ciąża, poród i poróg oraz opieka nad noworodkiem razem [tys.]	
15.0583	0,18	0,15	-	0,00	-	-	-	0,33	1,50
15.0589	0,14	0,00	-	0,00	0,00	-	-	0,14	0,60
15.0593	0,40	0,09	-	-	-	-	-	0,49	0,57
15.0602	0,71	-	-	0,01	-	-	-	0,72	0,74
15.0628	1,21	-	-	0,01	0,00	0,00	-	1,22	3,41
15.0629	1,77	0,03	0,27	0,00	0,01	0,00	-	2,09	5,83
15.0630	0,47	1,02	-	0,00	-	-	-	1,49	7,55
15.0631	0,07	-	-	-	-	-	-	0,07	0,81
15.0634	0,39	0,01	-	0,00	-	-	-	0,40	0,99
15.0637	0,72	-	-	0,00	0,03	0,00	-	0,75	1,80
15.0678	1,36	0,11	-	0,00	-	-	-	1,48	2,54
15.0679	0,08	0,01	-	-	-	-	-	0,10	1,44
15.0681	0,43	0,11	-	0,00	-	-	-	0,54	1,78
15.0687	0,73	0,02	-	0,00	-	0,00	-	0,76	4,63
15.0698	0,01	0,29	-	0,00	0,00	-	-	0,30	0,87
15.0713	0,18	0,11	-	-	0,00	-	-	0,29	0,74
15.0715	0,18	-	-	-	-	-	-	0,18	1,32
15.0741	0,54	0,52	-	0,00	0,01	-	0,00	1,08	2,36
15.0742	0,82	0,01	-	0,00	-	-	-	0,83	3,61
15.0749	1,24	0,04	-	-	0,00	-	-	1,28	4,94
15.0774	0,23	0,17	-	0,00	-	0,00	-	0,40	0,63
15.0782	0,20	0,02	0,00	0,00	-	-	-	0,24	0,98
15.0786	1,05	0,00	-	0,02	-	-	-	1,07	3,16
15.0797	0,26	0,00	-	0,00	-	-	-	0,26	0,74
15.0817	0,26	0,00	-	0,00	-	-	-	0,27	0,82
15.0822	0,11	0,04	-	0,00	-	0,00	-	0,15	0,93
15.0852	0,11	0,11	-	-	-	-	-	0,22	0,72
15.0858	0,81	0,34	-	0,00	0,00	-	-	1,15	3,99
15.0861	0,19	-	-	-	-	0,00	-	0,19	1,06
15.0884	0,66	0,22	-	-	0,00	-	-	0,88	2,70
15.0897	0,21	0,01	0,01	0,00	-	-	-	0,22	0,62
15.0944	0,16	0,01	-	-	-	-	-	0,16	0,68
15.0947	0,32	-	-	0,00	-	-	-	0,32	0,87
15.0952	0,14	0,13	-	0,00	0,01	-	-	0,29	0,71
15.0963	0,16	0,04	0,00	-	-	-	-	0,21	0,23
15.0966	0,52	0,08	-	0,00	0,01	-	-	0,61	1,90
15.0970	0,30	0,04	-	0,00	-	-	-	0,34	1,03
15.1019	0,05	0,02	-	-	0,00	-	-	0,07	0,82
15.1020	0,54	-	-	-	-	-	-	0,54	0,66
15.1029	0,42	0,00	-	0,00	-	-	-	0,43	2,10
15.1035	0,09	-	0,00	-	-	-	-	0,09	0,92
15.1038	0,26	0,03	-	-	-	-	-	0,29	0,51
15.1043	0,26	-	-	0,00	-	-	-	0,26	0,80
15.1090	0,19	0,13	-	0,00	0,01	-	-	0,34	0,76
15.1094	0,44	0,00	-	-	0,01	-	-	0,46	0,62
15.1137	0,51	0,02	-	0,00	-	-	-	0,54	0,90
15.1146	2,40	0,18	-	0,00	-	-	-	2,58	4,44
15.1149	0,26	0,01	-	-	-	-	-	0,27	0,68
15.1161	0,01	0,16	-	0,00	-	-	-	0,18	1,16
15.1162	0,01	0,19	-	0,00	-	-	-	0,20	0,67
15.1163	0,62	0,04	-	0,00	-	-	-	0,66	1,34
15.1177	1,79	0,01	-	-	0,01	-	-	1,81	4,77
15.1181	0,80	0,08	-	0,01	0,00	0,00	-	0,89	1,83

Tabela 2.3.13: Liczba porad w tys. wg świadczeniodawców i grup rozpoznai

ID	Dane wg 7 największych podgrup								
	Patologia ciąży [tys.]	Opieka nad ciążą i porodem [tys.]	Powikłania czynności porodowej/porodu [tys.]	Ciąże utracone [tys.]	Komplikacje w porożu [tys.]	Ciąże pozamaciczne i zaśniadowe [tys.]	Poród siłami natury [tys.]	Ciąża, poród i poróg oraz opieka nad noworodkiem razem [tys.]	choroby spoza grupy [tys.]
15.1190	0,64	-	0,50	0,00	0,04	0,00	-	1,18	4,46
15.1192	0,34	0,09	0,01	0,00	0,00	-	-	0,44	1,47
15.1194	0,50	0,05	0,00	0,01	-	-	-	0,57	0,99
15.1198	0,45	0,02	-	-	-	-	-	0,48	2,08
15.1202	1,36	0,44	-	0,01	0,01	0,00	-	1,82	5,19
15.1215	0,05	0,00	-	-	0,00	0,00	-	0,05	1,18
15.1216	0,80	0,07	0,20	0,02	0,01	0,00	-	1,11	2,37
15.1237	0,39	-	0,00	0,00	-	-	-	0,39	1,90
15.1238	0,04	-	0,00	-	-	-	-	0,05	0,84
15.1240	0,15	0,06	-	0,00	-	-	-	0,21	1,68
15.1247	0,51	0,03	-	0,00	0,00	-	-	0,55	1,07
15.1248	0,06	0,24	-	-	-	-	-	0,30	1,34
15.1249	1,34	0,18	0,06	0,01	0,00	0,00	-	1,58	1,90
15.1252	0,26	0,42	-	0,00	-	-	-	0,68	1,70
15.1254	0,75	0,00	0,01	0,01	-	-	-	0,77	1,66
15.1256	0,74	0,00	0,10	0,01	0,00	-	-	0,85	4,78
15.1263	0,42	0,01	-	0,01	0,03	-	-	0,47	0,61
15.1271	0,35	0,38	-	-	-	-	-	0,73	1,11
15.1272	0,48	0,00	0,09	-	0,00	-	-	0,58	1,28
15.1278	0,44	0,04	0,42	0,00	-	-	-	0,90	0,44
15.1280	1,17	-	0,10	0,00	0,00	-	-	1,28	3,20
15.1281	0,34	0,05	-	0,00	-	-	-	0,39	1,77
15.1284	0,23	0,09	-	-	-	-	-	0,32	1,90
15.1286	1,01	0,07	-	0,02	-	0,00	-	1,10	1,36
15.1288	0,40	-	-	-	0,00	-	-	0,40	1,68
15.1289	0,92	0,09	-	0,00	-	-	-	1,01	2,88
15.1296	0,42	0,01	-	-	-	-	-	0,42	0,81
15.1299	0,01	0,57	-	0,00	-	-	-	0,57	2,67
15.1304	0,27	0,20	-	0,00	-	-	-	0,46	2,22
15.1311	1,21	1,09	-	-	-	0,00	-	2,31	2,11
15.1319	1,21	0,06	-	-	-	-	-	1,27	2,81
15.1330	1,22	0,86	-	0,02	-	0,00	-	2,10	2,44
15.1332	0,01	0,01	-	-	-	-	-	0,02	0,93
15.1338	0,57	0,16	-	0,00	-	-	-	0,73	2,26
15.1339	0,39	0,10	-	-	-	-	-	0,49	1,30
15.1344	0,79	0,02	-	0,01	-	0,00	-	0,82	2,71
15.1353	0,18	0,00	-	-	-	-	-	0,18	1,07
15.1355	0,54	0,22	0,00	0,00	0,00	-	-	0,77	1,89
15.1356	0,22	0,03	-	0,00	-	-	-	0,25	0,80
15.1357	0,02	0,01	-	-	-	-	-	0,03	0,73
15.1358	0,18	0,25	-	-	-	-	-	0,43	1,30
15.1359	0,66	0,00	-	-	0,00	0,00	-	0,66	2,76
15.1364	0,43	0,66	-	0,00	-	0,00	-	1,09	2,18
15.1366	3,22	0,31	-	0,03	0,00	-	-	3,56	9,83
15.1367	0,24	0,39	-	-	-	-	-	0,63	2,88
15.1369	0,80	0,12	-	0,00	-	0,00	-	0,93	2,07
15.1370	0,61	0,10	-	0,00	0,00	-	-	0,71	1,57
15.1371	0,90	-	0,00	0,01	0,01	0,00	-	0,93	1,54
15.1373	0,76	-	-	-	-	-	-	0,76	2,24
15.1377	-	0,55	-	-	-	-	-	0,55	1,08
15.1381	2,86	0,21	0,08	0,02	0,00	0,00	-	3,17	6,24
15.1394	2,43	0,11	0,03	0,03	0,00	0,00	-	2,61	4,47
15.1396	0,46	0,04	0,00	0,00	0,00	0,00	-	0,50	1,78

Tabela 2.3.13: Liczba porad w tys. wg świadczeniodawców i grup rozpoznań

ID	Dane wg 7 największych podgrup								choroby spoza grupy [tys.]
	Patologia ciąży [tys.]	Opieka nad ciążą i porodem [tys.]	Powikłania czynności porodowej/porodu [tys.]	Ciąże utracone [tys.]	Komplikacje w porożu [tys.]	Ciąże pozamaciczne i zaśnadowe [tys.]	Poród siłami natury [tys.]	Ciąża, poród i poróg oraz opieka nad noworodkiem razem [tys.]	
15.1401	1,34	0,54	0,03	0,00	0,00	0,00	-	1,92	4,41
15.1404	0,28	0,05	-	0,00	0,00	-	-	0,33	1,39
15.1406	1,04	0,20	0,00	0,00	0,04	0,00	-	1,28	2,80
15.1410	0,47	0,09	0,01	0,00	0,01	-	-	0,57	0,66
15.1421	0,12	0,27	0,02	0,00	-	-	-	0,40	1,22
15.1433	1,39	0,05	-	0,01	0,00	0,00	-	1,45	4,05
15.1435	0,69	0,00	-	0,00	-	-	-	0,69	2,75
15.1448	0,04	0,01	-	-	-	-	-	0,05	0,88
15.1449	0,11	0,06	0,00	0,00	0,00	-	-	0,17	0,95
15.1453	0,47	-	-	-	-	-	-	0,47	1,22
15.1464	0,22	0,44	-	0,00	-	-	-	0,66	1,48
15.1473	0,31	-	-	0,00	0,00	-	-	0,31	0,49
15.1475	0,10	0,00	-	0,00	0,00	-	-	0,10	0,54
15.1485	0,10	0,01	-	-	-	-	-	0,11	1,27
15.1486	1,00	0,00	0,02	0,00	-	-	-	1,03	2,18
15.1487	0,07	-	-	0,00	-	-	-	0,07	0,22
15.1494	1,00	0,18	0,00	0,01	0,00	0,00	-	1,20	1,88
15.1495	0,45	0,02	0,06	0,00	0,00	0,00	-	0,53	1,92
15.1497	0,00	1,23	-	-	-	-	-	1,23	1,57
15.1504	0,30	0,12	-	0,00	-	-	-	0,42	1,42
15.1508	0,54	-	-	0,00	0,02	-	-	0,56	1,03
15.1513	0,71	-	-	0,01	0,03	-	-	0,75	2,13
15.1518	0,17	0,03	0,00	0,00	-	-	-	0,20	1,08
15.1532	0,19	0,44	0,06	0,00	-	-	-	0,69	0,87
15.1533	0,36	0,99	0,04	0,03	0,00	-	-	1,43	3,60
15.1537	0,10	0,25	-	0,00	0,00	0,00	-	0,35	3,29
15.1540	0,14	0,21	-	-	0,02	-	0,00	0,37	0,89
15.1544	0,25	0,07	-	0,00	0,00	-	-	0,32	1,75
15.1545	0,47	0,13	-	0,00	-	-	-	0,60	2,03
15.1546	0,26	0,01	-	0,00	-	-	-	0,28	1,14
15.1547	0,41	0,03	-	0,00	-	-	-	0,44	1,24
15.1550	0,08	-	-	-	-	-	-	0,08	0,76
15.1555	0,29	0,07	-	0,03	-	-	-	0,39	1,17
15.1561	0,41	0,02	-	0,00	-	-	-	0,44	1,55
15.1563	0,36	0,05	-	-	-	-	-	0,41	0,72
15.1579	0,19	0,11	0,10	0,01	-	-	-	0,41	0,75
15.1584	0,33	0,07	-	-	-	-	-	0,40	0,93
15.1588	0,27	0,03	0,03	0,01	-	0,00	-	0,34	0,89
15.1600	0,20	0,00	0,01	-	-	-	-	0,21	1,15
15.1606	0,07	-	-	-	-	-	-	0,07	0,33
15.1608	0,23	0,00	-	-	-	-	-	0,23	0,71
15.1610	0,05	-	-	-	-	-	-	0,05	0,77
15.1622	0,30	0,01	-	-	-	-	-	0,30	1,78
15.1623	0,36	0,02	-	-	0,00	-	-	0,39	2,03
15.1629	0,24	0,16	-	0,01	-	-	-	0,41	2,09
15.1631	0,02	0,01	-	-	-	-	-	0,03	0,31
15.1633	0,68	0,04	0,02	0,01	-	0,00	-	0,75	3,00
15.1636	0,74	0,01	0,00	0,00	0,00	0,00	-	0,76	1,95
15.1664	0,15	0,18	-	0,00	-	-	-	0,34	0,58
15.1671	0,20	0,02	-	-	-	-	-	0,22	1,22
15.1678	0,54	-	-	-	-	-	-	0,54	1,19
15.1682	0,36	0,02	0,00	0,00	-	-	-	0,39	1,01
15.1684	0,38	-	-	0,00	-	-	-	0,38	0,75

Tabela 2.3.13: Liczba porad w tys. wg świadczeniodawców i grup rozpozną

ID	Dane wg 7 największych podgrup								choroby spoza grupy [tys.]
	Patologia ciąży [tys.]	Opieka nad ciążą i porodem [tys.]	Powikłania czynności porodowej/porodu [tys.]	Ciąże utracone [tys.]	Komplikacje w porożu [tys.]	Ciąże pozamaciczne i zaśniadowe [tys.]	Poród siłami natury [tys.]	Ciąża, poród i poróg oraz opieka nad noworodkiem razem [tys.]	
15.1687	0,22	0,04	-	0,01	-	-	-	0,28	1,94
15.1688	0,22	-	-	-	-	-	-	0,22	0,91
15.1694	1,63	0,15	-	0,00	0,00	0,00	-	1,79	3,61
15.1700	0,50	0,28	-	0,00	0,01	0,00	-	0,79	1,75
15.1704	0,11	-	-	-	-	0,00	-	0,11	1,46
15.1707	0,90	0,19	0,02	0,01	0,01	-	-	1,13	2,06
15.2991	0,50	0,10	-	0,00	-	0,00	-	0,61	1,20
15.3016	0,06	-	-	-	-	-	-	0,06	1,19
Woj.	139,63	32,34	3,00	0,98	0,65	0,18	0,04	176,85	438,70

Opracowanie DAiS na podstawie danych NFZ

Największy świadczeniodawca w województwie sprawozdał 17,3 tys. porad dla 7,1 tys. pacjentek (por. Tabela 2.3.14). Tym samym liczba porad na pacjentkę u tego świadczeniodawcy wyniosła 2,5. Sumaryczny odsetek porad W11 i W21 wyniósł w województwie 23,9%. 113 świadczeniodawców charakteryzowało się wyższą wartością tego wskaźnika, niż wartość wojewódzka.

Tabela 2.3.14: Porady według świadczeniodawców i kategorii

ID	Liczba porad [tys.]	Liczba pacjentek [tys.]	Liczba porad na pacj.	Porady zachowaw. w woj. [%]	Porady W11 w zachowaw. w woj. [%]	Porady W21 w zachowaw. w woj. [%]	Porady zabieg. w woj [%]	Porady KAOS. w woj. [%]	Porady ASDK. w woj. [%]	Porady odrębne w woj. [%]
15.0001	2,31	1,08	2,14	92,33	73,56	-	-	-	-	7,67
15.0004	17,33	7,07	2,45	91,71	12,01	-	3,25	-	4,41	0,63
15.0006	4,29	1,43	3,01	92,03	21,84	-	0,58	-	-	7,39
15.0009	3,46	1,48	2,33	84,29	11,80	-	0,72	-	-	14,98
15.0010	2,10	0,92	2,28	88,15	7,90	-	0,62	-	-	11,23
15.0011	11,27	4,51	2,50	95,34	11,51	-	1,50	-	0,16	3,00
15.0012	3,42	1,27	2,69	83,00	18,96	-	0,26	-	-	16,73
15.0016	5,39	1,59	3,39	89,29	52,30	-	0,32	-	-	10,39
15.0017	3,21	1,19	2,70	87,42	18,90	-	0,34	-	0,03	12,21
15.0018	0,98	0,41	2,38	72,96	21,12	-	6,94	-	-	20,10
15.0019	8,18	2,59	3,16	87,53	21,22	-	1,05	-	0,02	11,39
15.0020	3,58	1,36	2,63	97,12	22,32	-	1,79	-	-	1,09
15.0022	2,04	0,76	2,67	95,68	29,20	-	0,59	-	-	3,73
15.0023	2,81	1,00	2,81	86,92	16,75	-	0,53	-	-	12,54
15.0024	1,96	0,68	2,90	84,30	44,50	-	-	-	-	15,70
15.0025	2,17	0,66	3,28	91,62	20,41	-	0,69	-	-	7,69
15.0027	2,67	0,92	2,89	82,80	20,80	-	2,36	-	-	14,84
15.0029	6,45	2,35	2,75	97,81	14,41	-	-	-	-	2,19
15.0032	1,30	0,48	2,74	84,46	42,08	-	0,15	-	-	15,38
15.0033	1,05	0,29	3,66	97,53	50,19	-	2,37	-	-	0,09
15.0034	2,96	1,12	2,64	74,67	16,06	-	2,47	-	-	22,86
15.0037	1,92	0,70	2,73	97,19	24,28	-	2,81	-	-	-
15.0040	5,33	1,90	2,80	80,39	35,31	-	0,49	-	-	19,13
15.0042	2,58	1,03	2,51	97,64	19,88	-	2,36	-	-	-
15.0044	1,44	0,65	2,21	84,90	20,98	-	0,83	-	-	14,27
15.0045	4,83	1,65	2,92	87,61	21,88	-	0,37	-	-	12,02

Tabela 2.3.14: Porady według świadczeniodawców i kategorii

ID	Liczba porad [tys.]	Liczba pacjentek [tys.]	Liczba porad na pacj.	Porady zachowaw. w woj. [%]	Porady W11 w zachowaw. w woj. [%]	Porady W21 w zachowaw. w woj. [%]	Porady zabieg. w woj [%]	Porady KAOS. w woj. [%]	Porady ASDK. w woj. [%]	Porady odrębne w woj. [%]
15.0047	2,25	0,76	2,95	74,34	46,42	-	0,67	-	-	24,99
15.0048	3,67	1,52	2,42	87,13	31,32	-	0,65	-	-	12,21
15.0049	1,33	0,55	2,41	99,25	24,76	-	0,75	-	-	-
15.0056	2,72	1,12	2,42	89,14	29,90	-	1,10	-	-	9,76
15.0058	1,72	0,68	2,52	94,35	4,25	-	3,61	-	-	2,04
15.0060	1,79	0,86	2,07	97,77	35,64	-	0,28	-	-	1,95
15.0065	5,67	2,04	2,77	89,86	41,58	-	0,92	-	-	9,23
15.0073	0,85	0,45	1,90	94,26	15,83	-	0,47	-	-	5,28
15.0076	8,40	3,13	2,68	87,14	24,89	-	0,88	-	0,02	11,96
15.0077	0,80	0,40	2,00	100,00	25,94	-	-	-	-	-
15.0078	1,20	0,58	2,09	89,07	34,36	-	1,50	-	-	9,42
15.0083	2,32	0,98	2,37	86,47	14,78	-	0,09	-	-	13,45
15.0087	1,16	0,54	2,17	95,43	37,93	-	1,12	-	-	3,45
15.0088	1,09	0,51	2,12	90,44	29,96	-	0,28	-	-	9,28
15.0098	1,80	0,68	2,66	99,72	22,64	-	0,28	-	-	-
15.0103	3,42	1,53	2,24	87,88	15,63	-	0,03	-	-	12,09
15.0134	1,18	0,41	2,88	100,00	19,86	-	-	-	-	-
15.0171	1,94	0,68	2,86	99,64	17,43	-	0,36	-	-	-
15.0186	0,77	0,29	2,66	79,59	28,29	-	0,39	-	-	20,03
15.0210	1,01	0,31	3,30	100,00	43,41	-	-	-	-	-
15.0227	1,84	0,57	3,20	82,57	14,71	-	3,38	-	0,16	13,89
15.0242	4,00	1,79	2,23	97,70	10,49	-	2,30	-	-	-
15.0254	0,62	0,26	2,38	92,74	-	-	-	-	-	7,26
15.0257	1,16	0,35	3,34	82,68	14,98	-	0,61	-	-	16,71
15.0269	1,05	0,41	2,53	93,79	43,02	-	-	-	-	6,21
15.0276	1,42	0,58	2,43	92,13	11,88	-	1,12	-	-	6,75
15.0277	0,90	0,29	3,15	99,11	-	-	0,89	-	-	-
15.0286	4,62	1,68	2,75	71,53	15,86	-	0,32	0,02	0,04	28,06
15.0312	1,70	0,69	2,46	98,59	18,06	-	1,41	-	-	-
15.0313	0,97	0,39	2,49	82,00	23,46	-	0,21	-	-	17,80
15.0314	0,75	0,20	3,83	85,01	58,62	-	-	-	-	14,99
15.0315	1,40	0,54	2,59	89,03	39,96	-	0,43	-	-	10,54
15.0317	0,98	0,33	2,94	95,41	29,87	-	-	-	-	4,59
15.0318	0,40	0,11	3,53	83,54	50,63	-	-	-	-	16,46
15.0320	1,45	0,57	2,53	93,94	17,16	-	0,07	-	-	6,00
15.0329	7,97	2,67	2,99	84,07	27,63	-	1,05	-	-	14,88
15.0334	0,88	0,31	2,82	80,56	31,64	-	0,23	-	-	19,21
15.0376	1,86	0,62	3,01	96,77	56,52	-	1,56	-	-	1,67
15.0378	1,49	0,48	3,13	100,00	21,10	-	-	-	-	-
15.0385	2,22	0,66	3,38	96,48	11,50	-	0,63	-	-	2,89
15.0386	1,32	0,35	3,77	99,02	26,32	-	0,30	-	-	0,68
15.0406	1,88	0,81	2,31	99,84	40,94	-	0,16	-	-	-
15.0409	1,70	0,45	3,77	89,11	26,07	-	-	-	-	10,89
15.0420	0,94	0,30	3,09	62,10	9,24	-	0,96	-	-	36,94
15.0431	2,13	0,87	2,44	93,84	48,47	-	-	-	-	6,16
15.0439	0,90	0,38	2,33	93,30	34,30	-	-	-	-	6,70
15.0443	1,02	0,25	4,03	99,80	-	-	0,20	-	-	-
15.0444	1,53	0,72	2,13	94,11	7,53	-	0,85	-	-	5,04
15.0446	1,85	0,62	2,96	83,60	37,36	-	-	-	-	16,40
15.0451	0,44	0,21	2,10	100,00	32,42	-	-	-	-	-
15.0465	1,20	0,41	2,90	82,76	21,51	-	0,67	-	-	16,57
15.0512	1,62	0,62	2,59	99,81	26,69	-	0,19	-	-	-
15.0527	1,22	0,47	2,57	70,57	10,41	-	0,98	-	-	28,44
15.0528	1,12	0,54	2,08	87,62	32,20	-	-	-	-	12,38
15.0582	0,58	0,24	2,40	93,49	23,46	-	2,91	-	-	3,60
15.0583	1,84	0,75	2,45	98,42	5,33	-	1,58	-	-	-
15.0589	0,74	0,28	2,63	100,00	57,22	-	-	-	-	-
15.0593	1,05	0,26	4,00	89,55	0,57	-	2,18	-	-	8,26
15.0602	1,46	0,45	3,26	99,38	5,42	-	0,62	-	-	-
15.0628	4,63	2,04	2,27	95,89	32,47	-	4,11	-	-	-

Tabela 2.3.14: Porady według świadczeniodawców i kategorii

ID	Liczba porad [tys.]	Liczba pacjentek [tys.]	Liczba porad na pacj.	Porady zachowaw. w woj. [%]	Porady W11 w zachowaw. w woj. [%]	Porady W21 w zachowaw. w woj. [%]	Porady zabieg. w woj [%]	Porady KAOS. w woj. [%]	Porady ASDK. w woj. [%]	Porady odrębne w woj. [%]
15.0629	7,92	3,04	2,60	92,71	13,82	-	1,11	-	-	6,18
15.0630	9,04	2,24	4,03	89,26	51,79	-	0,28	-	-	10,46
15.0631	0,88	0,26	3,38	96,60	6,57	-	0,91	-	-	2,49
15.0634	1,39	0,53	2,64	82,39	28,40	-	0,36	-	-	17,25
15.0637	2,56	0,93	2,76	96,28	13,11	-	3,72	-	-	-
15.0678	4,02	1,65	2,44	75,88	19,56	-	0,82	-	-	23,30
15.0679	1,54	0,82	1,87	97,33	29,95	-	1,89	-	-	0,78
15.0681	2,32	0,97	2,39	86,90	26,98	-	1,16	-	-	11,94
15.0687	5,38	1,48	3,63	96,56	49,39	-	1,95	-	-	1,49
15.0698	1,17	0,51	2,29	81,76	32,53	-	-	-	-	18,24
15.0713	1,03	0,30	3,44	79,20	62,10	-	-	-	-	20,80
15.0715	1,50	0,44	3,44	82,87	1,33	-	8,27	-	-	8,87
15.0741	3,45	1,47	2,35	84,65	18,78	-	0,73	-	-	14,63
15.0742	4,44	1,55	2,87	96,44	36,19	-	1,08	-	0,07	2,41
15.0749	6,22	2,17	2,87	90,63	20,13	-	1,48	-	-	7,89
15.0774	1,04	0,40	2,56	75,87	18,73	-	0,29	-	-	23,84
15.0782	1,22	0,50	2,46	86,51	35,12	-	0,16	-	-	13,32
15.0786	4,23	1,47	2,88	83,00	18,16	-	0,26	-	-	16,74
15.0797	1,00	0,31	3,18	93,87	34,07	-	0,40	-	-	5,73
15.0801	0,01	0,01	1,33	100,00	-	-	-	-	-	-
15.0817	1,09	0,47	2,30	100,00	33,36	-	-	-	-	-
15.0822	1,08	0,57	1,91	91,68	27,26	-	1,11	-	-	7,21
15.0852	0,94	0,41	2,29	87,90	3,18	-	2,44	-	-	9,66
15.0858	5,14	2,11	2,44	93,54	28,70	-	1,44	-	-	5,02
15.0861	1,26	0,46	2,75	97,62	20,73	-	2,38	-	-	-
15.0884	3,58	1,61	2,22	83,74	18,16	-	0,06	-	-	16,21
15.0897	0,84	0,25	3,32	92,74	40,12	-	0,48	-	-	6,79
15.0944	0,84	0,28	3,06	92,04	13,54	-	-	-	-	7,96
15.0947	1,19	0,56	2,13	99,75	17,27	-	0,25	-	-	-
15.0952	1,00	0,41	2,44	84,87	24,05	-	0,10	-	-	15,03
15.0963	0,44	0,16	2,74	88,44	5,67	-	2,04	-	-	9,52
15.0966	2,51	1,24	2,03	92,75	5,21	-	1,87	-	-	5,37
15.0970	1,38	0,60	2,29	98,26	24,96	-	0,22	-	-	1,52
15.1019	0,89	0,33	2,70	98,77	50,95	-	1,23	-	-	-
15.1020	1,20	0,37	3,26	99,33	25,63	-	0,67	-	-	-
15.1029	2,53	1,17	2,16	87,44	29,59	-	0,75	-	-	11,81
15.1035	1,01	0,37	2,74	91,96	46,73	-	-	-	-	8,04
15.1038	0,80	0,31	2,59	100,00	14,16	-	-	-	-	-
15.1043	1,07	0,57	1,88	100,00	18,74	-	-	-	-	-
15.1090	1,09	0,48	2,27	85,10	18,56	-	0,09	-	-	14,81
15.1094	1,07	0,36	2,99	87,05	26,47	-	0,09	-	-	12,86
15.1137	1,43	0,52	2,76	77,79	22,63	-	0,35	-	-	21,86
15.1146	7,02	2,76	2,54	78,26	22,28	-	0,20	-	-	21,54
15.1149	0,95	0,38	2,53	75,87	11,96	-	-	-	-	24,13
15.1161	1,34	0,78	1,73	89,54	13,45	-	0,75	-	-	9,72
15.1162	0,87	0,47	1,85	82,16	16,80	-	1,04	-	-	16,80
15.1163	2,00	0,45	4,46	93,75	40,17	-	0,80	-	-	5,45
15.1177	6,58	2,27	2,90	85,23	25,13	-	0,55	-	-	14,23
15.1181	2,73	1,18	2,31	99,23	27,56	-	0,77	-	-	-
15.1190	5,65	1,88	3,01	94,69	0,87	-	5,31	-	-	-
15.1192	1,91	0,85	2,24	93,25	36,81	-	0,16	-	-	6,60
15.1194	1,56	0,61	2,55	84,06	31,37	-	-	-	-	15,94
15.1198	2,56	0,53	4,83	94,21	1,33	-	1,37	-	-	4,42
15.1202	7,01	2,13	3,29	81,98	52,37	-	-	-	-	18,02
15.1215	1,23	0,28	4,41	97,08	61,10	-	1,78	-	-	1,13
15.1216	3,48	1,02	3,40	99,08	40,58	-	0,89	-	-	0,03
15.1237	2,30	0,86	2,67	95,48	43,28	-	0,09	-	-	4,44
15.1238	0,89	0,42	2,14	98,09	53,49	-	-	-	-	1,91
15.1240	1,89	0,46	4,15	93,27	32,03	-	0,21	-	-	6,52
15.1247	1,62	0,59	2,74	75,22	21,52	-	1,54	-	-	23,24

Tabela 2.3.14: Porady według świadczeniodawców i kategorii

ID	Liczba porad [tys.]	Liczba pacjentek [tys.]	Liczba porad na pacj.	Porady zachowaw. w woj. [%]	Porady W11 w zachowaw. w woj. [%]	Porady W21 w zachowaw. w woj. [%]	Porady zabieg. w woj [%]	Porady KAOS. w woj. [%]	Porady ASDK. w woj. [%]	Porady odrębne w woj. [%]
15.1248	1,64	0,54	3,05	88,74	0,18	-	1,64	-	-	9,62
15.1249	3,48	0,99	3,51	95,75	23,59	-	1,58	-	-	2,67
15.1252	2,39	0,92	2,59	82,21	17,54	-	1,97	-	-	15,82
15.1254	2,43	0,69	3,53	100,00	29,70	-	-	-	-	-
15.1256	5,62	0,87	6,49	99,72	55,54	-	-	-	-	0,28
15.1263	1,08	0,29	3,68	81,33	17,10	-	1,66	-	-	17,01
15.1271	1,84	0,75	2,45	80,07	19,66	-	-	-	0,11	19,83
15.1272	1,86	0,70	2,67	94,90	15,78	-	1,29	-	-	3,81
15.1278	1,34	0,36	3,70	98,95	5,90	-	1,05	-	-	-
15.1280	4,48	1,59	2,82	99,15	21,06	-	0,85	-	-	-
15.1281	2,16	0,97	2,22	89,72	17,14	-	0,37	-	-	9,91
15.1284	2,22	0,93	2,39	96,76	21,11	-	3,24	-	-	-
15.1286	2,46	0,68	3,59	90,69	30,60	-	0,41	-	-	8,90
15.1288	2,08	0,67	3,11	91,57	56,82	-	2,07	-	-	6,36
15.1289	3,88	1,15	3,36	94,49	21,79	-	0,59	-	-	4,92
15.1296	1,24	0,47	2,64	81,16	27,97	-	0,65	-	-	18,19
15.1299	3,25	1,27	2,55	87,70	4,13	-	0,03	-	0,03	12,23
15.1304	2,69	0,97	2,76	92,48	34,03	-	0,78	-	-	6,74
15.1311	4,42	1,35	3,28	75,38	2,58	-	0,36	-	-	24,26
15.1319	4,08	1,45	2,81	90,45	31,09	-	1,08	-	-	8,47
15.1330	4,54	1,29	3,52	99,43	36,43	-	0,57	-	-	-
15.1332	0,95	0,62	1,52	98,74	22,44	-	0,53	-	-	0,74
15.1338	2,99	1,02	2,94	87,15	34,26	-	1,30	-	-	11,54
15.1339	1,79	0,80	2,23	99,50	18,69	-	0,50	-	-	-
15.1344	3,53	1,97	1,79	84,32	5,59	-	0,85	-	-	14,83
15.1353	1,25	0,45	2,81	99,92	42,11	-	0,08	-	-	-
15.1355	2,66	1,20	2,22	82,23	8,62	-	0,72	-	-	17,06
15.1356	1,05	0,45	2,34	87,44	22,17	-	0,95	-	-	11,61
15.1357	0,76	0,41	1,87	90,71	24,61	-	7,59	-	-	1,70
15.1358	1,74	0,77	2,24	85,94	3,80	-	2,07	-	-	11,99
15.1359	3,43	1,27	2,71	92,67	38,45	-	0,18	-	-	7,15
15.1364	3,27	1,20	2,72	80,26	4,65	-	2,69	-	-	17,05
15.1366	13,39	5,66	2,37	80,13	18,11	-	0,65	-	-	19,22
15.1367	3,51	1,61	2,18	88,18	28,59	-	2,02	-	-	9,79
15.1369	3,00	0,94	3,20	89,83	27,94	-	1,67	-	-	8,50
15.1370	2,28	0,70	3,26	92,28	25,41	-	1,54	-	-	6,19
15.1371	2,46	0,83	2,96	97,69	16,43	-	0,12	-	-	2,19
15.1373	3,00	0,99	3,02	98,20	19,81	-	1,80	-	-	-
15.1377	1,63	0,64	2,55	62,94	-	-	3,68	-	-	33,37
15.1381	9,41	2,53	3,72	99,01	23,09	-	0,98	-	-	-
15.1394	7,09	2,89	2,45	99,14	8,57	-	0,86	-	-	-
15.1396	2,29	0,81	2,83	99,56	42,98	-	0,44	-	-	-
15.1401	6,33	1,94	3,26	97,79	20,02	-	2,21	-	-	-
15.1404	1,72	0,73	2,36	98,20	12,27	-	1,80	-	-	-
15.1406	4,08	1,98	2,06	80,76	6,71	-	0,25	-	-	18,99
15.1410	1,24	0,42	2,93	71,16	35,86	-	2,42	-	-	26,41
15.1421	1,63	0,34	4,73	89,80	16,90	-	0,80	-	-	9,40
15.1433	5,50	1,54	3,56	86,00	3,42	-	3,55	-	-	10,45
15.1435	3,45	1,32	2,61	93,62	15,84	-	0,20	-	-	6,18
15.1448	0,93	0,47	1,96	98,71	5,07	-	0,22	-	-	1,08
15.1449	1,12	0,51	2,18	95,53	23,43	-	0,09	-	-	4,38
15.1453	1,69	0,63	2,70	98,17	15,48	-	1,83	-	-	-
15.1464	2,14	0,87	2,47	78,16	10,08	-	2,24	-	-	19,60
15.1473	0,80	0,35	2,30	99,75	26,66	-	0,25	-	-	-
15.1475	0,64	0,30	2,14	100,00	31,01	-	-	-	-	-
15.1485	1,38	0,68	2,03	98,99	40,42	-	0,14	-	-	0,87
15.1486	3,20	1,18	2,71	89,70	8,86	-	1,65	-	-	8,65
15.1487	0,29	0,15	1,88	94,14	12,07	-	0,34	-	-	5,52
15.1494	3,08	1,36	2,27	97,73	15,73	-	1,62	-	-	0,65
15.1495	2,45	0,77	3,19	99,47	37,92	-	0,53	-	-	-

Tabela 2.3.14: Porady według świadczeniodawców i kategorii

ID	Liczba porad [tys.]	Liczba pacjentek [tys.]	Liczba porad na pacj.	Porady zachowaw. w woj. [%]	Porady W11 w zachowaw. w woj. [%]	Porady W21 w zachowaw. w woj. [%]	Porady zabieg. w woj [%]	Porady KAOS. w woj. [%]	Porady ASDK. w woj. [%]	Porady odrębne w woj. [%]
15.1497	2,81	1,34	2,09	59,44	16,60	-	0,68	-	-	39,89
15.1504	1,84	0,86	2,14	86,16	21,82	-	1,03	-	-	12,81
15.1508	1,60	0,46	3,43	96,18	6,14	-	3,82	-	-	-
15.1513	2,88	0,96	3,00	100,00	51,62	-	-	-	-	-
15.1518	1,29	0,49	2,63	88,19	38,62	-	0,31	-	-	11,50
15.1532	1,57	0,51	3,10	77,04	28,25	-	1,91	-	-	21,05
15.1533	5,02	1,66	3,02	82,52	30,69	-	0,50	-	-	16,98
15.1537	3,64	1,50	2,44	94,07	22,73	-	0,71	-	-	5,22
15.1540	1,26	0,55	2,31	83,52	17,75	-	0,32	-	-	16,16
15.1544	2,07	0,76	2,73	96,82	48,77	-	0,29	-	-	2,89
15.1545	2,63	0,86	3,04	94,06	42,69	-	0,30	-	-	5,63
15.1546	1,42	0,63	2,26	93,80	28,24	-	0,77	-	-	5,42
15.1547	1,68	0,71	2,37	97,50	20,11	-	2,50	-	-	-
15.1550	0,84	0,40	2,09	92,99	14,96	-	-	-	-	7,01
15.1555	1,55	0,60	2,61	99,94	23,50	-	0,06	-	-	-
15.1561	1,99	0,90	2,20	89,03	45,27	-	-	-	-	10,97
15.1563	1,13	0,41	2,77	76,96	32,39	-	0,18	-	-	22,86
15.1579	1,16	0,75	1,56	98,63	0,52	-	1,37	-	-	-
15.1584	1,33	0,56	2,38	81,76	10,17	-	1,58	-	-	16,65
15.1588	1,23	0,70	1,75	97,32	19,92	-	2,68	-	-	-
15.1600	1,36	0,58	2,36	99,41	24,85	-	0,59	-	-	-
15.1606	0,40	0,20	2,06	100,00	28,15	-	-	-	-	-
15.1608	0,94	0,42	2,23	75,21	26,91	-	1,38	-	-	23,41
15.1610	0,82	0,30	2,72	96,47	39,90	-	3,53	-	-	-
15.1622	2,08	0,96	2,18	89,95	17,98	-	0,53	-	-	9,52
15.1623	2,42	0,78	3,12	89,74	25,81	-	2,23	-	-	8,02
15.1629	2,49	0,99	2,53	92,38	21,38	-	1,16	-	-	6,46
15.1631	0,34	0,30	1,14	97,03	8,61	-	0,89	-	-	2,08
15.1633	3,75	1,73	2,17	99,79	15,23	-	0,21	-	-	-
15.1636	2,71	1,38	1,96	95,83	15,28	-	3,32	-	-	0,85
15.1664	0,92	0,39	2,39	80,28	26,87	-	0,65	-	-	19,07
15.1671	1,45	0,47	3,05	97,51	-	-	2,49	-	-	-
15.1678	1,74	0,54	3,24	81,46	-	-	0,52	-	-	18,02
15.1682	1,39	0,53	2,64	92,38	22,72	-	0,93	-	-	6,69
15.1684	1,14	0,56	2,04	67,84	27,33	-	1,14	-	-	31,02
15.1687	2,22	0,68	3,24	90,89	37,26	-	1,08	-	-	8,03
15.1688	1,13	0,31	3,66	97,08	0,44	-	-	-	-	2,92
15.1694	5,40	2,05	2,63	99,85	16,48	-	0,15	-	-	-
15.1700	2,54	0,69	3,68	90,07	12,73	-	1,89	-	-	8,04
15.1704	1,56	0,68	2,30	95,27	66,22	-	0,13	-	-	4,61
15.1707	3,19	0,83	3,85	96,40	27,97	-	1,94	-	-	1,66
15.2991	1,81	0,68	2,68	96,69	3,09	-	0,77	-	-	2,54
15.3016	1,25	0,41	3,02	94,65	50,40	-	1,92	-	-	3,43
Woj.	615,55	210,40	2,93	90,29	23,90	-	1,09	0,00	0,13	8,48

Opracowanie DAiS na podstawie danych NFZ

Zweryfikowano u ilu świadczeniodawców pojawiały się pacjentki w 2016 roku w ramach tego samego typu poradni. W Tabeli 2.3.15 przedstawiono zestawienie wg województw, u ilu świadczeniodawców pojawiały się pacjentki. W województwie wielkopolskim 97% pacjentek odbyło swoje wizyty tylko u jednego świadczeniodawcy. W Tabeli ?? przedstawiono tryby przyjęć pacjentek²⁶ oraz statystykę, mówiącą o tym, jaki odsetek pacjentek zostaje przyjętych w danej poradni w czasie, w którym w Polsce w danej poradni jest przyjmowana połowa pacjentek. Zweryfikowano również, jaki odsetek porad wykonywany jest pacjentkom pojawiającym się wielokrotnie w ciągu roku. Dla pacjentek pojawiających się u danego świadczeniodawcy więcej niż 3 razy przeprowadzono oddzielną analizę, której wyniki prezentuje Tabela 2.3.16.

²⁶Przez tryb nagły rozumie się tryb o kodzie przyjęcia 2, tryb plan. skier. - tryb o kodzie przyjęcia 3 lub 4, tryb plan.bez skier. - tryb o kodzie przyjęcia 5, tryb inny - tryb o kodzie przyjęcia 6 lub 7.

Tabela 2.3.15: Udział pacjentek, które pojawiały się u jednego, u dwóch lub 3 i więcej świadczeniodawców według województw zamieszkania pacjentek

Województwo	Udział pacjentek u jednego świadczeniodawcy [%]	Udział pacjentek u dwóch świadczeniodawcy [%]	Udział pacjentek u trzech i więcej świadczeniodawców [%]
dolnośląskie	87,71	10,81	1,48
kujawsko-pomorskie	88,72	10,07	1,21
lubelskie	90,43	8,65	0,92
lubuskie	89,48	9,35	1,16
łódzkie	91,03	8,14	0,83
małopolskie	89,73	9,15	1,12
mazowieckie	88,90	9,87	1,23
opolskie	92,46	6,93	0,60
podkarpackie	90,97	8,26	0,77
podlaskie	89,91	9,11	0,99
pomorskie	91,22	8,02	0,76
śląskie	91,49	7,80	0,71
świętokrzyskie	87,86	10,85	1,30
warmińsko-mazurskie	89,42	9,37	1,21
wielkopolskie	91,71	7,47	0,82
zachodniopomorskie	87,31	11,29	1,40
Polska	89,93	9,04	1,03

Opracowanie DAiS na podstawie danych z NFZ

Tabela 2.3.16: Analiza świadczeń zapewnionych pacjentkom, które pojawiły się 3 razy lub więcej w poradni danego świadczeniodawcy w 2016 roku

ID	Przyszpitalna liczba porad [tys.]	Liczba pacjentek [tys.]	Liczba porad na pacjentkę [tys.]	Udział porad zachowaw. [%]	Udział porad W11 w zachowaw. [%]	Udział porad W21 w zachowaw. [%]	Udział porad zabieg. [%]	Udział porad KAOS [%]	Udział porad ASDK [%]	Udział porad odrębnych [%]	Udział porad W17 w zachowaw. [%]
15.0001	1	1,12	0,24	0,00	85,17	0,75	-	-	-	-	-
15.0004	1	10,46	2,13	0,00	94,51	0,12	-	1,91	-	-	0,01
15.0006	1	3,09	0,52	0,01	89,47	0,25	-	0,65	-	-	-
15.0009	1	2,10	0,44	0,00	77,97	0,18	-	0,71	-	-	-
15.0010	1	1,17	0,21	0,01	79,66	0,16	-	0,60	-	-	-
15.0011	1	7,00	1,36	0,01	93,54	0,15	-	1,80	-	-	-
15.0012	1	2,27	0,45	0,01	74,91	0,28	-	0,31	-	-	-
15.0016	1	4,17	0,77	0,01	86,85	0,63	-	0,41	-	-	-
15.0017	1	2,06	0,32	0,01	81,22	0,18	-	0,39	-	-	-
15.0018	1	0,60	0,13	0,00	64,68	0,35	-	9,45	-	-	-
15.0019	1	6,11	1,03	0,01	84,01	0,27	-	1,16	-	-	2,03
15.0020	1	2,37	0,44	0,01	96,42	0,24	-	2,07	-	-	-
15.0022	1	1,34	0,23	0,01	94,25	0,34	-	0,45	-	-	-
15.0023	1	1,94	0,34	0,01	82,30	0,24	-	0,62	-	-	-
15.0024	1	1,31	0,25	0,01	77,77	0,59	-	-	-	-	-
15.0025	1	1,64	0,25	0,01	89,82	0,24	-	0,30	-	-	-
15.0027	1	1,94	0,38	0,01	79,90	0,32	-	1,80	-	-	-
15.0029	1	4,38	0,84	0,01	96,92	0,16	-	-	-	-	0,02
15.0032	1	0,92	0,17	0,01	79,35	0,61	-	-	-	-	-
15.0033	1	0,84	0,15	0,01	97,38	0,53	-	2,62	-	-	-
15.0034	1	2,01	0,38	0,01	66,67	0,27	-	1,29	-	-	-
15.0037	1	1,35	0,26	0,01	98,52	0,26	-	1,48	-	-	-
15.0040	1	3,65	0,65	0,01	72,71	0,51	-	0,57	-	-	-
15.0042	-	1,59	0,29	0,01	97,80	0,28	-	2,20	-	-	-
15.0044	1	0,78	0,15	0,01	74,29	0,35	-	0,90	-	-	-
15.0045	1	3,47	0,65	0,01	83,24	0,28	-	0,35	-	-	-
15.0047	1	1,61	0,30	0,01	65,20	0,67	-	0,37	-	-	-
15.0048	1	2,27	0,46	0,00	81,54	0,41	-	0,79	-	-	-
15.0049	-	0,80	0,15	0,01	99,01	0,31	-	0,99	-	-	-
15.0056	-	1,67	0,39	0,00	83,01	0,38	-	1,50	-	-	-
15.0058	1	1,10	0,26	0,00	92,25	0,06	-	4,74	-	-	-

Tabela 2.3.16: Analiza świadczeń zapewnionych pacjentkom, które pojawiły się 3 razy lub więcej w poradni danego świadczeniodawcy w 2016 roku

ID	Przyszpitalność	Liczba porad [tys.]	Liczba pacjentek [tys.]	Liczba porad na pacjentkę [tys.]	Udział porad zachowaw. [%]	Udział porad W11 w zachowaw. [%]	Udział porad W21 w zachowaw. [%]	Udział porad zabieg. [%]	Udział porad KAOS [%]	Udział porad ASDK [%]	Udział porad odrębnych [%]	Udział porad W17 w zachowaw. [%]
15.0060	-	0,95	0,23	0,00	95,99	0,49	-	0,32	-	-	-	-
15.0065	1	3,86	0,72	0,01	86,41	0,54	-	0,60	-	-	-	-
15.0073	-	0,38	0,10	0,00	88,71	0,24	-	0,79	-	-	-	-
15.0076	-	5,79	1,16	0,00	82,39	0,38	-	0,76	-	-	-	-
15.0077	-	0,42	0,09	0,00	100,00	0,38	-	-	-	-	-	-
15.0078	1	0,64	0,15	0,00	82,36	0,49	-	0,63	-	-	-	-
15.0083	-	1,36	0,27	0,01	78,13	0,21	-	0,07	-	-	-	-
15.0087	-	0,67	0,15	0,00	93,59	0,56	-	1,34	-	-	-	-
15.0088	-	0,60	0,13	0,00	83,03	0,43	-	0,34	-	-	-	-
15.0098	-	1,17	0,21	0,01	99,66	0,21	-	0,34	-	-	-	-
15.0103	-	1,85	0,36	0,01	78,86	0,27	-	-	-	-	-	-
15.0134	-	0,86	0,17	0,01	100,00	0,19	-	-	-	-	-	-
15.0171	-	1,33	0,24	0,01	99,55	0,19	-	0,45	-	-	-	-
15.0186	-	0,53	0,11	0,00	70,53	0,44	-	0,57	-	-	-	-
15.0210	-	0,82	0,16	0,01	100,00	0,48	-	-	-	-	-	-
15.0227	-	1,37	0,26	0,01	77,61	0,22	-	4,16	-	-	-	-
15.0242	-	2,26	0,44	0,01	97,61	0,12	-	2,39	-	-	-	-
15.0254	-	0,37	0,08	0,00	88,83	-	-	-	-	-	-	-
15.0257	-	0,89	0,16	0,01	77,93	0,20	-	0,56	-	-	-	-
15.0269	-	0,57	0,13	0,00	89,47	0,51	-	-	-	-	-	-
15.0276	-	0,85	0,18	0,00	88,29	0,16	-	1,64	-	-	-	-
15.0277	-	0,65	0,10	0,01	99,08	-	-	0,92	-	-	-	-
15.0286	-	3,20	0,59	0,01	61,45	0,30	-	0,16	-	-	-	-
15.0312	-	1,06	0,21	0,01	98,21	0,22	-	1,79	-	-	-	-
15.0313	-	0,62	0,12	0,01	73,21	0,35	-	0,16	-	-	-	-
15.0314	-	0,62	0,10	0,01	83,15	0,69	-	-	-	-	-	-
15.0315	-	0,86	0,19	0,00	84,44	0,50	-	0,46	-	-	-	-
15.0317	-	0,70	0,12	0,01	94,57	0,32	-	-	-	-	-	-
15.0318	-	0,32	0,05	0,01	80,25	0,61	-	-	-	-	-	-
15.0320	-	0,92	0,18	0,01	92,61	0,21	-	0,11	-	-	-	-
15.0329	-	5,78	1,08	0,01	78,88	0,33	-	0,99	-	-	-	-
15.0334	-	0,61	0,12	0,01	74,43	0,45	-	0,33	-	-	-	-
15.0376	-	1,41	0,30	0,00	96,89	0,63	-	0,92	-	-	-	-
15.0378	-	1,12	0,21	0,01	100,00	0,22	-	-	-	-	-	-
15.0385	-	1,62	0,21	0,01	96,16	0,08	-	0,37	-	-	-	-
15.0386	-	1,03	0,17	0,01	99,03	0,21	-	0,19	-	-	-	-
15.0406	-	1,07	0,23	0,00	99,81	0,40	-	0,19	-	-	-	-
15.0409	-	1,36	0,23	0,01	86,59	0,26	-	-	-	-	-	-
15.0420	-	0,70	0,12	0,01	50,00	0,20	-	1,29	-	-	-	-
15.0431	-	1,36	0,31	0,00	91,03	0,60	-	-	-	-	-	-
15.0439	-	0,53	0,13	0,00	89,10	0,44	-	-	-	-	-	-
15.0443	-	0,84	0,14	0,01	99,88	-	-	0,12	-	-	-	-
15.0444	-	0,78	0,17	0,00	90,28	0,09	-	1,41	-	-	-	-
15.0446	-	1,31	0,23	0,01	77,44	0,44	-	-	-	-	-	-
15.0451	-	0,24	0,06	0,00	100,00	0,46	-	-	-	-	-	-
15.0465	-	0,84	0,15	0,01	75,87	0,26	-	0,72	-	-	-	-
15.0512	-	1,04	0,19	0,01	99,90	0,28	-	0,10	-	-	-	-
15.0527	-	0,80	0,15	0,01	57,59	0,21	-	1,38	-	-	-	-
15.0528	-	0,60	0,14	0,00	79,60	0,50	-	-	-	-	-	-
15.0582	-	0,38	0,09	0,00	93,07	0,34	-	2,67	-	-	-	-
15.0583	-	1,20	0,27	0,00	98,00	0,07	-	2,00	-	-	-	-
15.0589	-	0,47	0,09	0,01	100,00	0,64	-	-	-	-	-	-
15.0593	-	0,86	0,13	0,01	88,07	0,01	-	2,11	-	-	-	-
15.0602	-	1,05	0,16	0,01	99,34	0,06	-	0,66	-	-	-	-
15.0628	-	2,60	0,49	0,01	97,27	0,29	-	2,73	-	-	-	-
15.0629	-	5,16	1,01	0,01	89,45	0,18	-	1,14	-	-	-	-
15.0630	-	7,67	1,23	0,01	88,37	0,58	-	0,26	-	-	-	-
15.0631	-	0,68	0,13	0,01	96,02	0,06	-	0,88	-	-	-	-
15.0634	-	0,95	0,18	0,01	76,82	0,44	-	0,53	-	-	-	-

Tabela 2.3.16: Analiza świadczeń zapewnionych pacjentkom, które pojawiły się 3 razy lub więcej w poradni danego świadczeniodawcy w 2016 roku

ID	Przyszpitalność	Liczba porad [tys.]	Liczba pacjentek [tys.]	Liczba porad na pacjentkę [tys.]	Udział porad zachowaw. [%]	Udział porad W11 w zachowaw. [%]	Udział porad W21 w zachowaw. [%]	Udział porad zabieg. [%]	Udział porad KAOS [%]	Udział porad ASDK [%]	Udział porad odrębnych [%]	Udział porad W17 w zachowaw. [%]
15.0637	-	1,71	0,32	0,01	95,96	0,16	-	4,04	-	-	-	-
15.0678	-	2,45	0,46	0,01	63,41	0,30	-	0,78	-	-	-	-
15.0679	-	0,72	0,18	0,00	95,86	0,49	-	2,48	-	-	-	-
15.0681	-	1,40	0,28	0,00	78,84	0,36	-	1,64	-	-	-	-
15.0687	-	4,19	0,77	0,01	95,77	0,53	-	2,49	-	-	-	0,02
15.0698	-	0,68	0,14	0,00	69,97	0,51	-	-	-	-	-	-
15.0713	-	0,79	0,15	0,01	74,40	0,82	-	-	-	-	-	0,17
15.0715	-	1,14	0,19	0,01	78,61	0,02	-	10,04	-	-	-	-
15.0741	-	2,13	0,42	0,01	76,05	0,30	-	1,08	-	-	-	-
15.0742	-	3,14	0,65	0,00	96,22	0,41	-	1,18	-	-	-	4,33
15.0749	-	4,24	0,84	0,01	86,73	0,26	-	1,93	-	-	-	-
15.0774	-	0,66	0,12	0,01	63,98	0,35	-	0,46	-	-	-	-
15.0782	-	0,78	0,18	0,00	79,87	0,50	-	0,26	-	-	-	-
15.0786	-	2,86	0,48	0,01	75,89	0,22	-	0,21	-	-	-	-
15.0797	-	0,69	0,12	0,01	91,40	0,33	-	0,58	-	-	-	-
15.0817	-	0,63	0,14	0,00	100,00	0,39	-	-	-	-	-	-
15.0822	-	0,48	0,12	0,00	85,27	0,39	-	1,04	-	-	-	-
15.0852	-	0,54	0,12	0,00	80,19	0,04	-	3,36	-	-	-	-
15.0858	-	3,17	0,65	0,00	90,57	0,36	-	1,55	-	-	-	-
15.0861	-	0,90	0,18	0,01	98,33	0,26	-	1,67	-	-	-	-
15.0884	-	2,05	0,42	0,00	72,89	0,26	-	-	-	-	-	-
15.0897	-	0,64	0,11	0,01	90,87	0,43	-	0,47	-	-	-	-
15.0944	-	0,61	0,11	0,01	89,66	0,18	-	-	-	-	-	-
15.0947	-	0,64	0,14	0,00	100,00	0,26	-	-	-	-	-	-
15.0952	-	0,62	0,12	0,01	77,83	0,35	-	-	-	-	-	-
15.0963	-	0,30	0,06	0,01	85,20	0,05	-	1,32	-	-	-	-
15.0966	-	1,26	0,27	0,00	86,23	0,08	-	3,40	-	-	-	-
15.0970	-	0,76	0,16	0,00	97,12	0,31	-	0,26	-	-	-	-
15.1019	-	0,64	0,14	0,00	98,90	0,62	-	1,10	-	-	-	-
15.1020	-	0,90	0,15	0,01	99,22	0,27	-	0,78	-	-	-	-
15.1029	-	1,34	0,30	0,00	78,05	0,45	-	0,97	-	-	-	-
15.1035	-	0,63	0,13	0,00	88,06	0,58	-	-	-	-	-	-
15.1038	-	0,53	0,10	0,01	100,00	0,16	-	-	-	-	-	-
15.1043	-	0,48	0,11	0,00	100,00	0,21	-	-	-	-	-	-
15.1090	-	0,62	0,12	0,01	74,60	0,26	-	0,16	-	-	-	-
15.1094	-	0,74	0,12	0,01	81,35	0,31	-	0,14	-	-	-	-
15.1137	-	1,00	0,18	0,01	69,48	0,38	-	0,50	-	-	-	-
15.1146	-	4,62	0,84	0,01	67,78	0,37	-	0,28	-	-	-	-
15.1149	-	0,58	0,13	0,00	65,92	0,17	-	-	-	-	-	-
15.1161	-	0,50	0,12	0,00	74,60	0,23	-	0,60	-	-	-	-
15.1162	-	0,40	0,09	0,00	64,25	0,32	-	1,00	-	-	-	-
15.1163	-	1,73	0,28	0,01	92,89	0,45	-	0,87	-	-	-	-
15.1177	-	4,74	0,90	0,01	80,59	0,37	-	0,67	-	-	-	-
15.1181	-	1,61	0,30	0,01	99,57	0,29	-	0,43	-	-	-	-
15.1190	-	4,16	0,80	0,01	93,34	0,01	-	6,66	-	-	-	-
15.1192	-	1,09	0,23	0,00	88,32	0,46	-	0,28	-	-	-	-
15.1194	-	0,98	0,20	0,00	75,36	0,31	-	-	-	-	-	-
15.1198	-	2,27	0,35	0,01	93,76	0,02	-	1,49	-	-	-	-
15.1202	-	5,27	0,96	0,01	76,77	0,71	-	-	-	-	-	-
15.1215	-	1,10	0,19	0,01	96,92	0,63	-	1,81	-	-	-	-
15.1216	-	2,76	0,49	0,01	98,91	0,43	-	1,05	-	-	-	-
15.1237	-	1,51	0,34	0,00	93,30	0,48	-	0,07	-	-	-	-
15.1238	-	0,47	0,11	0,00	96,58	0,57	-	-	-	-	-	-
15.1240	-	1,58	0,26	0,01	92,43	0,35	-	0,25	-	-	-	-
15.1247	-	1,09	0,18	0,01	65,65	0,41	-	1,93	-	-	-	-
15.1248	-	1,25	0,26	0,00	87,25	0,00	-	1,60	-	-	-	-
15.1249	-	2,69	0,38	0,01	94,95	0,28	-	1,60	-	-	-	-
15.1252	-	1,52	0,29	0,01	75,46	0,23	-	2,31	-	-	-	-
15.1254	-	1,84	0,30	0,01	100,00	0,31	-	-	-	-	-	-

Tabela 2.3.16: Analiza świadczeń zapewnionych pacjentkom, które pojawiły się 3 razy lub więcej w poradni danego świadczeniodawcy w 2016 roku

ID	Przyszpitalna	Liczba porad [tys.]	Liczba pacjentek [tys.]	Liczba porad na pacjentkę [tys.]	Udział porad zachowaw. [%]	Udział porad W11 w zachowaw. [%]	Udział porad W21 w zachowaw. [%]	Udział porad zabieg. [%]	Udział porad KAOS [%]	Udział porad ASDK [%]	Udział porad odrębnych [%]	Udział porad W17 w zachowaw. [%]
15.1256	-	5,41	0,73	0,01	99,72	0,55	-	-	-	-	-	-
15.1263	-	0,86	0,14	0,01	77,73	0,23	-	1,86	-	-	-	-
15.1271	-	1,09	0,19	0,01	69,00	0,24	-	-	-	-	-	-
15.1272	-	1,21	0,23	0,01	92,56	0,19	-	1,74	-	-	-	-
15.1278	-	1,10	0,17	0,01	99,09	0,05	-	0,91	-	-	-	-
15.1280	-	3,05	0,54	0,01	99,05	0,27	-	0,95	-	-	-	-
15.1281	-	1,22	0,28	0,00	83,17	0,26	-	0,49	-	-	-	-
15.1284	-	1,42	0,34	0,00	95,93	0,29	-	4,07	-	-	-	-
15.1286	-	1,93	0,31	0,01	88,53	0,31	-	0,31	-	-	-	-
15.1288	-	1,57	0,31	0,01	89,73	0,64	-	1,98	-	-	-	-
15.1289	-	3,06	0,56	0,01	93,18	0,26	-	0,69	-	-	-	-
15.1296	-	0,83	0,15	0,01	72,76	0,41	-	0,36	-	-	-	-
15.1299	-	2,20	0,49	0,00	82,26	0,06	-	-	-	-	-	-
15.1304	-	1,81	0,37	0,00	89,33	0,48	-	0,77	-	-	-	-
15.1311	-	3,23	0,44	0,01	67,71	0,04	-	0,12	-	-	-	-
15.1319	-	2,90	0,56	0,01	87,26	0,41	-	0,90	-	-	-	-
15.1330	-	3,66	0,60	0,01	99,34	0,40	-	0,66	-	-	-	-
15.1332	-	0,26	0,07	0,00	97,29	0,34	-	1,16	-	-	-	-
15.1338	-	2,25	0,44	0,01	83,40	0,48	-	1,56	-	-	-	-
15.1339	-	1,05	0,21	0,01	99,62	0,24	-	0,38	-	-	-	0,10
15.1344	-	1,41	0,29	0,00	63,51	0,11	-	0,71	-	-	-	-
15.1353	-	0,87	0,19	0,00	99,89	0,46	-	0,11	-	-	-	-
15.1355	-	1,48	0,30	0,00	69,83	0,13	-	0,47	-	-	-	-
15.1356	-	0,61	0,13	0,00	79,21	0,33	-	1,49	-	-	-	-
15.1357	-	0,33	0,09	0,00	89,91	0,48	-	7,03	-	-	-	-
15.1358	-	0,91	0,20	0,00	75,11	0,08	-	2,09	-	-	-	-
15.1359	-	2,31	0,48	0,00	90,17	0,50	-	0,17	-	-	-	-
15.1364	-	2,20	0,47	0,00	72,01	0,07	-	2,86	-	-	-	-
15.1366	-	7,95	1,69	0,00	68,43	0,29	-	0,77	-	-	-	-
15.1367	-	1,96	0,46	0,00	80,63	0,44	-	3,12	-	-	-	-
15.1369	-	2,27	0,40	0,01	87,12	0,38	-	1,81	-	-	-	-
15.1370	-	1,70	0,29	0,01	90,56	0,32	-	1,29	-	-	-	-
15.1371	-	1,72	0,30	0,01	96,73	0,17	-	0,12	-	-	-	-
15.1373	-	2,19	0,43	0,01	98,09	0,22	-	1,91	-	-	-	-
15.1377	-	1,03	0,18	0,01	51,07	-	-	0,49	-	-	-	-
15.1381	-	7,56	1,18	0,01	98,82	0,24	-	1,16	-	-	-	-
15.1394	-	4,48	0,85	0,01	99,24	0,11	-	0,76	-	-	-	-
15.1396	-	1,64	0,34	0,00	99,51	0,47	-	0,49	-	-	-	-
15.1401	-	4,91	0,91	0,01	97,56	0,21	-	2,44	-	-	-	-
15.1404	-	1,06	0,22	0,00	98,02	0,14	-	1,98	-	-	-	-
15.1406	-	2,06	0,38	0,01	63,19	0,13	-	0,29	-	-	-	-
15.1410	-	0,88	0,14	0,01	63,09	0,68	-	2,74	-	-	-	-
15.1421	-	1,44	0,22	0,01	88,64	0,21	-	0,84	-	-	-	-
15.1433	-	4,41	0,81	0,01	84,79	0,04	-	3,72	-	-	-	-
15.1435	-	2,23	0,49	0,00	90,70	0,19	-	0,18	-	-	-	-
15.1448	-	0,42	0,10	0,00	97,61	0,07	-	0,48	-	-	-	-
15.1449	-	0,58	0,13	0,00	92,57	0,35	-	0,17	-	-	-	-
15.1453	-	1,12	0,22	0,01	97,94	0,19	-	2,06	-	-	-	-
15.1464	-	1,33	0,26	0,01	67,75	0,19	-	2,03	-	-	-	-
15.1473	-	0,49	0,10	0,00	99,59	0,29	-	0,41	-	-	-	-
15.1475	-	0,34	0,09	0,00	100,00	0,33	-	-	-	-	-	-
15.1485	-	0,72	0,19	0,00	98,47	0,46	-	0,28	-	-	-	-
15.1486	-	2,13	0,41	0,01	84,84	0,12	-	2,35	-	-	-	2,10
15.1487	-	0,12	0,03	0,00	87,10	0,20	-	-	-	-	-	5,56
15.1494	-	1,86	0,35	0,01	97,10	0,21	-	1,83	-	-	-	-
15.1495	-	1,80	0,35	0,01	99,50	0,38	-	0,50	-	-	-	-
15.1497	-	1,51	0,26	0,01	30,30	0,42	-	0,27	-	-	-	-
15.1504	-	1,00	0,22	0,00	75,88	0,32	-	1,21	-	-	-	-
15.1508	-	1,25	0,22	0,01	95,66	0,07	-	4,34	-	-	-	-

Tabela 2.3.16: Analiza świadczeń zapewnionych pacjentkom, które pojawiły się 3 razy lub więcej w poradni danego świadczeniodawcy w 2016 roku

ID	Przyszpitalna liczba porad [tys.]	Liczba pacjen- tek [tys.]	Liczba porad na pa- cjentkę [tys.]	Udział porad zacho- waw. [%]	Udział porad W11 w zacho- waw. [%]	Udział porad W21 w zacho- waw. [%]	Udział porad zabieg. [%]	Udział porad KAOS [%]	Udział porad ASDK [%]	Udział porad odręb- nych [%]	Udział porad W17 w zacho- waw. [%]
15.1513	-	2,12	0,38	0,01	100,00	0,62	-	-	-	-	-
15.1518	-	0,82	0,18	0,00	82,46	0,52	-	0,49	-	-	-
15.1532	-	1,16	0,20	0,01	71,32	0,39	-	2,24	-	-	-
15.1533	-	3,74	0,71	0,01	77,78	0,46	-	0,46	-	-	-
15.1537	-	2,26	0,51	0,00	91,03	0,34	-	0,93	-	-	-
15.1540	-	0,71	0,14	0,01	72,32	0,26	-	0,56	-	-	-
15.1544	-	1,44	0,30	0,00	95,76	0,59	-	0,42	-	-	-
15.1545	-	1,94	0,38	0,01	92,68	0,51	-	0,31	-	-	-
15.1546	-	0,83	0,19	0,00	89,89	0,42	-	0,96	-	-	-
15.1547	-	1,00	0,20	0,01	96,70	0,28	-	3,30	-	-	-
15.1550	-	0,44	0,11	0,00	95,22	0,16	-	-	-	-	-
15.1555	-	1,00	0,21	0,00	100,00	0,28	-	-	-	-	-
15.1561	-	1,15	0,28	0,00	83,62	0,63	-	-	-	-	-
15.1563	-	0,80	0,15	0,01	67,88	0,55	-	-	-	-	-
15.1579	-	0,38	0,09	0,00	98,94	-	-	1,06	-	-	-
15.1584	-	0,80	0,17	0,00	71,48	0,17	-	1,87	-	-	-
15.1588	-	0,50	0,13	0,00	97,61	0,11	-	2,39	-	-	-
15.1600	-	0,75	0,17	0,00	99,47	0,24	-	0,53	-	-	-
15.1606	-	0,22	0,05	0,00	100,00	0,40	-	-	-	-	-
15.1608	-	0,59	0,14	0,00	63,95	0,54	-	1,53	-	-	-
15.1610	-	0,58	0,13	0,00	96,55	0,45	-	3,45	-	-	-
15.1622	-	1,07	0,25	0,00	81,56	0,24	-	0,84	-	-	-
15.1623	-	1,84	0,38	0,00	87,74	0,30	-	2,33	-	-	-
15.1629	-	1,49	0,34	0,00	89,05	0,23	-	1,41	-	-	0,08
15.1631	-	0,02	0,00	0,00	86,67	0,46	-	-	-	-	-
15.1633	-	2,10	0,45	0,00	99,67	0,20	-	0,33	-	-	-
15.1636	-	1,31	0,28	0,00	96,72	0,22	-	1,75	-	-	-
15.1664	-	0,56	0,11	0,00	69,33	0,37	-	0,35	-	-	-
15.1671	-	1,08	0,20	0,01	98,89	-	-	1,11	-	-	-
15.1678	-	1,29	0,23	0,01	75,87	-	-	0,54	-	-	-
15.1682	-	0,92	0,18	0,01	88,68	0,26	-	1,20	-	-	-
15.1684	-	0,55	0,12	0,00	40,92	0,55	-	1,10	-	-	-
15.1687	-	1,70	0,35	0,00	88,57	0,43	-	1,24	-	-	-
15.1688	-	0,92	0,17	0,01	96,54	0,00	-	-	-	-	-
15.1694	-	3,60	0,68	0,01	99,83	0,19	-	0,17	-	-	-
15.1700	-	2,01	0,34	0,01	88,49	0,16	-	1,64	-	-	-
15.1704	-	0,92	0,21	0,00	92,72	0,71	-	0,11	-	-	-
15.1707	-	2,56	0,41	0,01	95,94	0,29	-	1,99	-	-	6,60
15.2991	-	1,14	0,19	0,01	95,98	0,03	-	0,44	-	-	-
15.3016	-	0,93	0,21	0,00	94,52	0,57	-	1,61	-	-	-
Woj.	-	412,05	76,56	0,01	86,77	0,31	-	1,11	-	-	0,13

Opracowanie DAiS na podstawie danych z NFZ

2.3.3 Poradnia ginekologiczna

W województwie wielkopolskim liczba poradni, które w 2016 roku sprawozdały co najmniej jedną poradę w ramach NFZ wyniosła 6. Zróżnicowanie liczby porad i poradni pomiędzy województwami prezentuje Tabela 2.3.17.

Tabela 2.3.17: PORADNIA GINEKOLOGICZNA - podstawowe statystyki według województw

województwo	Liczba porad [tys.]	Liczba porad na poradnie	Liczba poradni
dolnośląskie	5,81	2 904,00	2

Tabela 2.3.17: PORADNIA GINEKOLOGICZNA - podstawowe statystyki według województw

województwo	Liczba porad [tys.]	Liczba porad na poradnie	Liczba poradni
kujawsko-pomorskie	10,17	1 695,50	6
lubelskie	23,44	1 953,25	12
lubuskie	6,04	3 021,00	2
łódzkie	36,75	1 670,36	22
małopolskie	4,56	2 281,50	2
mazowieckie	53,65	1 676,41	32
opolskie	11,84	1 691,43	7
podlaskie	23,30	3 883,83	6
pomorskie	0,72	719,00	1
śląskie	145,81	1 869,40	78
warmińsko-mazurskie	8,02	2 674,33	3
wielkopolskie	9,82	1 636,83	6
Polska	339,94	1 899,09	179

Opracowanie DAiS na podstawie danych NFZ

Mapa 2.3.4: PORADNIA GINEKOLOGICZNA - liczba poradni w województwach

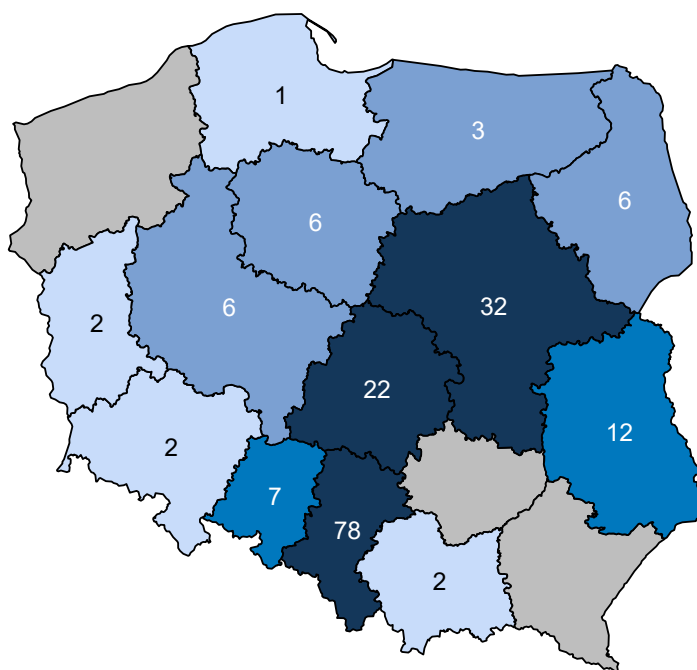

Opracowanie DAiS na podstawie danych z NFZ i GUS

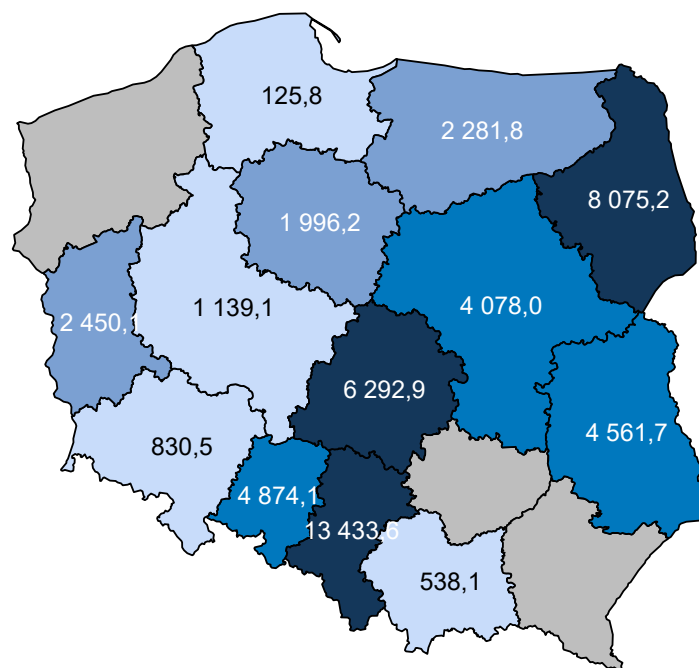
Mapa 2.3.5: PORADNIA GINEKOLOGICZNA - liczba porad na 100 tys. kobiet w wieku 15-51 lat

Opracowanie DAiS na podstawie danych z NFZ i GUS

W sprawozdaniu ZD3 PORADNIA GINEKOLOGICZNA wchodzi w skład grupy poradni o nazwie poradnia położniczo-ginekologiczna. Według tego sprawozdania w 2016 roku w województwie wykonano 1 037,2 tys. porad (por. Tabela 2.3.18)²⁷. W ramach świadczeń sfinansowanych ze środków NFZ liczba porad w tych poradniach wyniosła 857,0 tys. Porównanie liczby porad sprawozdanych poprzez ZD-3 oraz liczby porad sprawozdanych do NFZ wskazuje, że 180,1 tys. porad nie jest finansowana w ramach umowy z NFZ. Należy podkreślić, że wartość 17,4% oznacza minimalny szacowany odsetek świadczeń realizowanych poza NFZ. Jak już wspomniano wcześniej sprawozdanie ZD-3 dotyczy podmiotów prowadzących ambulatoryjną opiekę zdrowotną, w przypadku zakładów opieki zdrowotnej publicznych i niepublicznych, a w przypadku praktyk lekarskich finansowanych ze środków publicznych. W sytuacji gdy dla danego regionu liczba porad sprawozdawanych przez ZD-3 była mniejsza od liczby porad sprawozdawanych do NFZ, przyjęto, że różnica ta wyniosła 0. Zróżnicowanie tego wskaźnika pomiędzy powiatami województwa prezentuje Wykres 2.3.2²⁸. W analizie sprawozdań ZD-3 uwzględniono dane dotyczące wszystkich porad ambulatoryjnych sprawozdanych w 2016 roku do GUS. Porównano je ze sprawozdawczością NFZ w ramach wszystkich rozpoznań, nie ograniczając zakresu porad wyłącznie do rozpoznań analizowanych w danej grupie chorób. Stąd też, liczba porad w ramach NFZ dla analizowanej grupy chorób w określonym typie poradni może się różnić od danych w niniejszym rozdziale.

Tabela 2.3.18: Poradnie wchodzące w skład grupy poradni ZD-3 o nazwie poradnia położniczo-ginekologiczna w województwie

Nazwa poradni	Liczba porad NFZ. [tys.]
PORADNIA POŁOŻNICZO-GINEKOLOGICZNA	811,42
PORADNIA GINEKOLOGII ONKOLOGICZNEJ	27,13
PORADNIA GINEKOLOGICZNA	14,19
PORADNIA GINEKOLOGICZNA DLA DZIEWCZĄT	3,58
PORADNIA PROFILAKTYKI CHOROÓB PIERSI	0,43
PORADNIA PATOLOGII CIĄŻY	0,28

²⁷Należy podkreślić, że mowa tu o wszystkich poradach, niekoniecznie związanych z analizowaną grupą.²⁸Ze względu na dostępność danych, odsetek porad finansowanych poza NFZ został zaprezentowany po miejscu udzielania świadczeń.

Tabela 2.3.18: Poradnie wchodzące w skład grupy poradni ZD-3 o nazwie poradnia położniczo-ginekologiczna w województwie

Nazwa poradni	Liczba porad NFZ. [tys.]
PORADNIA PLANOWANIA RODZINY I ROZRODCZOŚCI	0,00

Opracowanie DAiS na podstawie danych NFZ

Tabela 2.3.19: Porównanie liczby porad NFZ ze sprawozdaniem ZD3 w województwie

Nazwa poradni ZD-3	Liczba porad ZD-3 [tys.]	Liczba porad NFZ. [tys.]	Porady poza NFZ [%]	Porady poza NFZ dla PL [%]
poradnia położniczo-ginekologiczna	1 037,16	857,04	17,37	24,39

Opracowanie DAiS na podstawie danych NFZ

Wykres 2.3.2: Odsetek świadczeń poza NFZ

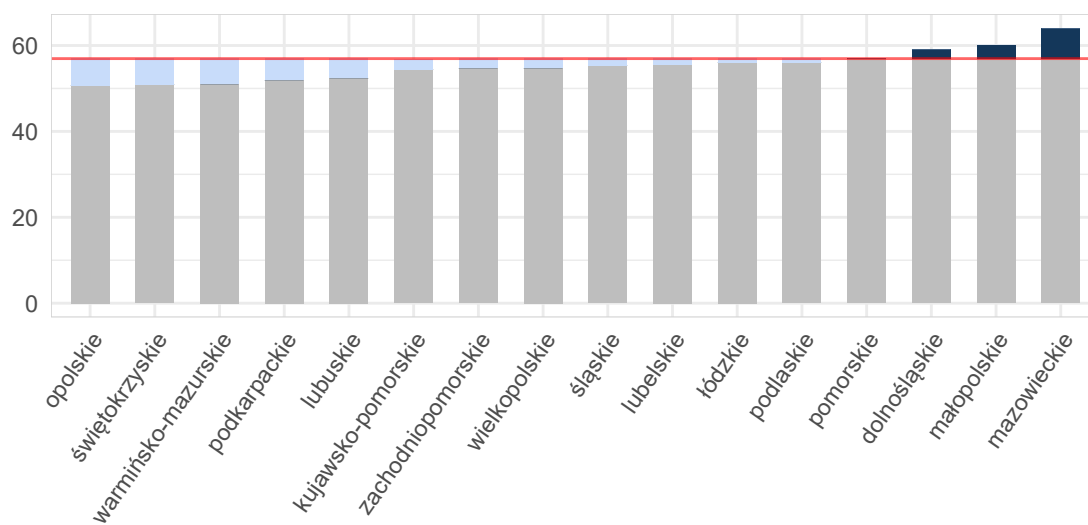

Opracowanie DAiS na podstawie danych z NFZ i GUS

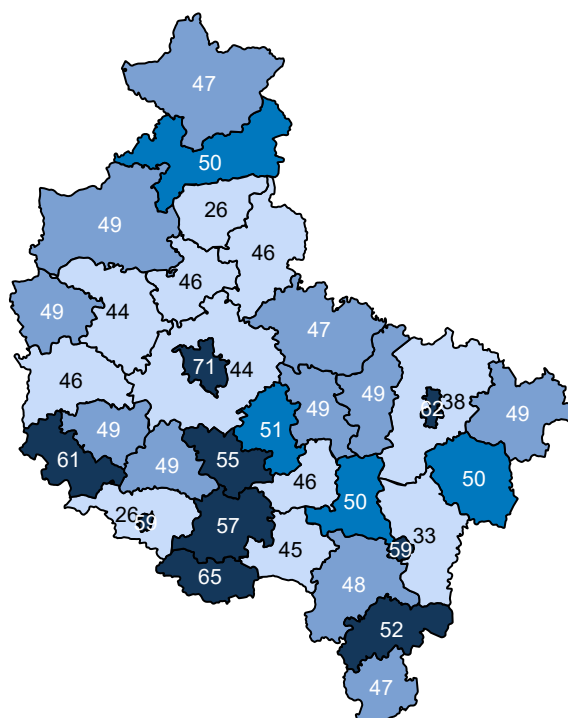
Mapa 2.3.6: Odsetek świadczeń poza NFZ[%]

Opracowanie DAiS na podstawie danych z NFZ

Ze względu na dostępność danych, w dalszej części opracowania zostanie przeprowadzona analiza dla świadczeń wykonanych w ramach umowy z NFZ. Dane te zawierają między innymi informacje o typie porady, liczbie pacjentek oraz rozpoznaniu. Porady z rozpoznaniem z analizowanej grupy chorób stanowiły 21,6% porad sprawozdanych w analizowanej poradni w województwie. Liczba porad na jedną pacjentkę z rozpoznaniem z analizowanej grupy w województwie wyniosła 4,71.

Tabela 2.3.20: Porady według podgrup dla województwa

Podgrupa	Liczba porad [tys.]	Liczba pacjentek [tys.]	Procentowy udział porad [%]	Liczba porad na pacjentkę
Ciąże pozamaciczne i zaśnadowe	0,00	0,00	0,0	1,00
Ciąże utracone	0,01	0,01	0,1	1,00
Komplikacje w połogu	0,00	0,00	0,0	1,00
Opieka nad ciążą i połogiem	0,46	0,15	4,7	3,02
Patologia ciąży	1,60	0,39	16,3	4,08
Powikłania czynności porodowej/porodu	0,04	0,02	0,4	1,76
Ciąża, poród, połówg razem	2,12	0,45	21,6	4,71

Opracowanie DAiS na podstawie danych NFZ

Tabela 2.3.21 prezentuje dane wojewódzkie dotyczące charakteru porad wykonanych pacjentkom w analizowanej poradni w zależności od wydzielonych podgrup. Analogiczne dane dla Polski przedstawia Tabela 2.3.22. Odsetek porad o charakterze zachowawczym w województwie (w analizowanej poradni, niezależnie od rozpoznania) wyniósł 89%, z czego 43% porad stanowiły porady typu W11²⁹. W Polsce odsetki te wyniosły odpowiednio 95%, 44%. Natomiast porady zachowawcze typu W21 w kraju nie występowały.

²⁹W11- świadczenie specjalistyczne 1-go typu

W Tabeli suma udziałów porad zachowawczych, zabiegowych, kompleksowych (KAOS), ambulatoryjnych świadczeń diagnostycznych kosztochłonnych i odrębnych może przekroczyć 100%, co wynika ze sprawozdania więcej niż jednego typu produktu dla jednej porady w obrębie rozpoznania.

Tabela 2.3.21: Porady według podgrup dla województwa

Podgrupa	Porady zachowaw. w woj. [%]	Porady W11 w zachowaw. w woj. [%]	Porady W21 w zachowaw. w woj. [%]	Porady zabieg. w woj. [%]	Porady KAOS. w woj. [%]	Porady ASDK. w woj. [%]	Porady odrębne w woj. [%]
Ciąże pozamaciczne i zaśniadowe	100,00	100,00	-	-	-	-	-
Ciąże utracone	100,00	66,67	-	-	-	-	-
Komplikacje w połogu	100,00	66,67	-	-	-	-	-
Opieka nad ciążą i połogiem	49,25	18,92	-	-	-	-	50,75
Patologia ciąży	52,43	23,50	-	-	-	-	47,57
Powikłania czynności porodowej/porodu	100,00	78,38	-	-	-	-	-
Ciąża, poród, połóg razem	52,81	23,71	-	-	-	-	47,19
choroby spoza grupy	99,29	48,90	-	0,69	-	-	0,03

Opracowanie DAiS na podstawie danych NFZ

Tabela 2.3.22: Porady według podgrup dla Polski

Podgrupa	Porady zachowaw. w PL [%]	Porady W11 w zachowaw. w PL [%]	Porady W21 w zachowaw. w PL [%]	Porady zabieg. w woj. [%]	Porady KAOS. w PL [%]	Porady ASDK. w PL [%]	Porady odrębne w PL [%]
Ciąże pozamaciczne i zaśniadowe	93,68	35,79	-	5,26	-	-	1,05
Ciąże utracone	99,74	30,57	-	0,26	-	-	-
Cięcie cesarskie	19,21	8,37	-	80,79	-	-	-
Komplikacje w połogu	90,52	68,15	-	9,48	-	-	-
Opieka nad ciążą i połogiem	73,41	25,37	-	3,34	-	-	23,26
Patologia ciąży	92,22	23,68	-	0,05	-	0,00	7,73
Poród drogami natury	25,00	25,00	-	75,00	-	-	-
Poród siłami natury	70,83	41,67	-	29,17	-	-	-
Powikłania czynności porodowej/porodu	100,00	24,71	-	-	-	-	-
Zgony matek	100,00	50,00	-	-	-	-	-
Ciąża, poród, połóg razem	86,27	24,51	-	1,34	-	0,00	12,40
choroby spoza grupy	98,23	51,44	-	1,72	0,02	0,01	0,00

Opracowanie DAiS na podstawie danych NFZ

Dalszą część opracowania dla analizowanej poradni wykonano dla poszczególnych świadczeniodawców funkcjonujących w ramach kontraktu z NFZ w województwie wielkopolskim. Liczba tego typu poradni wynosiła w 2016 roku 6. Dla ułatwienia prezentacji danych każdemu świadczeniodawcy nadano unikatowe ID, które jest utrzymywane w kolejnych zestawieniach dokumentu (por. Tabela 2.3.23). Rozkład porad świadczonych przez poszczególnych świadczeniodawców wg grup rozpoznai prezentuje Tabela 2.3.24.

Tabela 2.3.23: Lista świadczeniodawców

ID	Nazwa	Powiat
15.0055	Przychodnia Lekarska Komed	m.Konin
15.0250	Niepubliczny Zakład Podstawowej i Specjalistycznej Opieki Zdrowotnej Zdrowie	koniński
15.0635	Przychodnia Gro - Dent	grodziski
15.0682	NZOZ Zespół Poradni Specjalistycznych Medyk	m.Poznań
15.0971	NZOZ Kon - Vita	koniński
15.1704	Przychodnia Położniczo - Ginekologiczna Maciej Kołodziejki Waldemar Smoleński s.c.	kolski

Opracowanie DAiS na podstawie danych NFZ

Tabela 2.3.24: Liczba porad w tys. wg świadczeniodawców i grup rozpozną

ID	Dane wg 4 największych podgrup				Cięża, poród i połów oraz opieka nad noworodkiem razem [tys.]	choroby spoza grupy [tys.]
	Patologia ciąży [tys.]	Opieka nad ciążą i połowiem [tys.]	Powikłania czynności porodowej/porodu [tys.]	Ciąże utracone [tys.]		
15.0055	0,07	0,01	-	-	0,07	0,49
15.0250	0,26	0,42	0,04	0,00	0,73	2,91
15.0635	0,10	0,01	-	-	0,12	0,91
15.0682	0,42	0,00	-	0,00	0,42	1,41
15.0971	0,22	0,02	-	-	0,24	0,43
15.1704	0,54	-	-	-	0,54	1,55
Woj.	1,60	0,46	0,04	0,01	2,12	7,70

Opracowanie DAiS na podstawie danych NFZ

Największy świadczeniodawca w województwie sprawozdał 3,6 tys. porad dla 0,8 tys. pacjentek (por. Tabela 2.3.25). Tym samym liczba porad na pacjentkę u tego świadczeniodawcy wyniosła 4,6. Sumaryczny odsetek porad W11 i W21 wyniósł w województwie 43,5%. 2 świadczeniodawców charakteryzowało się wyższą wartością tego wskaźnika, niż wartość wojewódzka.

Tabela 2.3.25: Porady według świadczeniodawców i kategorii

ID	Liczba porad [tys.]	Liczba pacjentek [tys.]	Liczba porad na pacj.	Porady zachowaw. w woj. [%]	Porady W11 w zachowaw. w woj. [%]	Porady W21 w zachowaw. w woj. [%]	Porady zabieg. w woj. [%]	Porady KAOS. w woj. [%]	Porady ASDK. w woj. [%]	Porady odrębne w woj. [%]
15.0055	0,56	0,33	1,68	99,11	16,93	-	0,89	-	-	-
15.0250	3,64	0,79	4,61	93,52	72,99	-	-	-	-	6,48
15.0635	1,03	0,42	2,46	97,76	9,34	-	0,49	-	-	1,75
15.0682	1,83	0,80	2,29	80,74	19,15	-	-	-	-	19,26
15.0971	0,68	0,23	2,97	89,81	-	-	-	-	-	10,19
15.1704	2,09	0,77	2,71	82,32	51,32	-	2,06	-	-	15,62
Woj.	9,82	3,33	2,95	89,27	43,47	-	0,54	-	-	10,19

Opracowanie DAiS na podstawie danych NFZ

Zweryfikowano u ilu świadczeniodawców pojawiały się pacjentki w 2016 roku w ramach tego samego typu poradni. W Tabeli 2.3.26 przedstawiono zestawienie wg województw, u ilu świadczeniodawców pojawiały się pacjentki. W województwie wielkopolskim 100% pacjentek odbyło swoje wizyty tylko u jednego świadczeniodawcy. W Tabeli ?? przedstawiono tryby przyjęć pacjentek³⁰ oraz statystykę, mówiącą o tym, jaki odsetek pacjentek zostaje przyjętych w danej poradni w czasie, w którym w Polsce w danej poradni jest przyjmowana połowa pacjentek. Zweryfikowano również, jaki odsetek porad wykonywany jest pacjentkom pojawiającym się wielokrotnie w ciągu roku. Dla pacjentek pojawiających się u danego świadczeniodawcy więcej niż 3 razy przeprowadzono oddzielną analizę, której wyniki prezentuje Tabela 2.3.27.

³⁰Przez tryb nagły rozumie się tryb o kodzie przyjęcia 2, tryb plan. skier. - tryb o kodzie przyjęcia 3 lub 4, tryb plan.bez skier. - tryb o kodzie przyjęcia 5, tryb inny - tryb o kodzie przyjęcia 6 lub 7.

Tabela 2.3.26: Udział pacjentek, które pojawiały się u jednego, u dwóch lub 3 i więcej świadczeniodawców według województw zamieszkania pacjentek

Województwo	Udział pacjentek u jednego świadczeniodawcy [%]	Udział pacjentek u dwóch świadczeniodawcy [%]	Udział pacjentek u trzech i więcej świadczeniodawców [%]
dolnośląskie	99,60	0,40	-
kujawsko-pomorskie	99,59	0,41	-
lubelskie	98,58	1,40	0,02
lubuskie	98,91	1,09	-
łódzkie	98,38	1,62	0,01
małopolskie	99,11	0,89	-
mazowieckie	98,60	1,37	0,02
opolskie	99,89	0,11	-
podkarpackie	97,63	2,37	-
podlaskie	99,63	0,37	-
pomorskie	100,00	-	-
śląskie	97,70	2,24	0,06
świętokrzyskie	96,67	3,33	-
warmińsko-mazurskie	99,76	0,24	-
wielkopolskie	99,57	0,43	-
zachodniopomorskie	96,02	3,98	-
Polska	98,43	1,54	0,03

Opracowanie DAiS na podstawie danych z NFZ

Tabela 2.3.27: Analiza świadczeń zapewnionych pacjentkom, które pojawiły się 3 razy lub więcej w poradni danego świadczeniodawcy w 2016 roku

ID	Przyszpitalna liczba porad [tys.]	Liczba pacjentek [tys.]	Liczba porad na pacjentkę [tys.]	Udział porad zachowaw. [%]	Udział porad W11 w zachowaw. [%]	Udział porad W21 w zachowaw. [%]	Udział porad zabieg. [%]	Udział porad KAOS [%]	Udział porad ASDK [%]	Udział porad odrębnych [%]	Udział porad W17 w zachowaw. [%]
15.0055	-	0,19	0,04	0,00	98,42	0,25	-	1,58	-	-	-
15.0250	-	3,27	0,54	0,01	92,94	0,78	-	-	-	-	-
15.0635	-	0,66	0,15	0,00	96,68	0,10	-	0,60	-	-	-
15.0682	-	1,10	0,24	0,00	73,56	0,34	-	-	-	-	-
15.0971	-	0,44	0,08	0,01	86,39	-	-	-	-	-	-
15.1704	-	1,42	0,28	0,01	75,83	0,68	-	2,33	-	-	-
Woj.	-	7,08	1,33	0,01	86,60	0,57	-	0,56	-	-	-

Opracowanie DAiS na podstawie danych z NFZ

2.3.4 Poradnia ginekologiczna dla dziewcząt

W województwie wielkopolskim liczba poradni, które w 2016 roku sprawozdały co najmniej jedną poradę w ramach NFZ wyniosła 2. Zróżnicowanie liczby porad i poradni pomiędzy województwami prezentuje Tabela 2.3.28.

Tabela 2.3.28: PORADNIA GINEKOLOGICZNA DLA DZIEWCZĄT - podstawowe statystyki według województw

województwo	Liczba porad [tys.]	Liczba porad na poradnie	Liczba poradni
dolnośląskie	0,52	130,25	4
kujawsko-pomorskie	3,94	985,75	4
lubelskie	0,61	607,00	1
łódzkie	1,24	617,50	2
małopolskie	1,19	597,00	2
mazowieckie	5,36	669,88	8

Tabela 2.3.28: PORADNIA GINEKOLOGICZNA DLA DZIEWCZĄT - podstawowe statystyki według województw

województwo	Liczba porad [tys.]	Liczba porad na poradnie	Liczba poradni
opolskie	0,20	200,00	1
podkarpackie	0,76	380,00	2
podlaskie	2,46	818,33	3
pomorskie	0,41	203,50	2
śląskie	4,50	408,73	11
świętokrzyskie	0,92	459,00	2
warmińsko-mazurskie	0,73	365,00	2
wielkopolskie	1,97	985,00	2
zachodniopomorskie	2,78	1 392,00	2
Polska	27,58	574,56	48

Opracowanie DAiS na podstawie danych NFZ

Mapa 2.3.7: PORADNIA GINEKOLOGICZNA DLA DZIEWCZĄT - liczba poradni w województwach

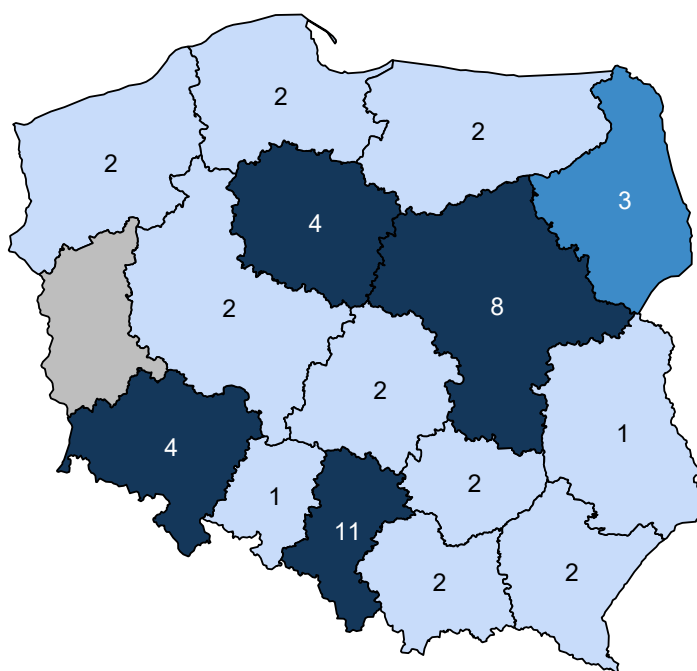

Opracowanie DAiS na podstawie danych z NFZ i GUS

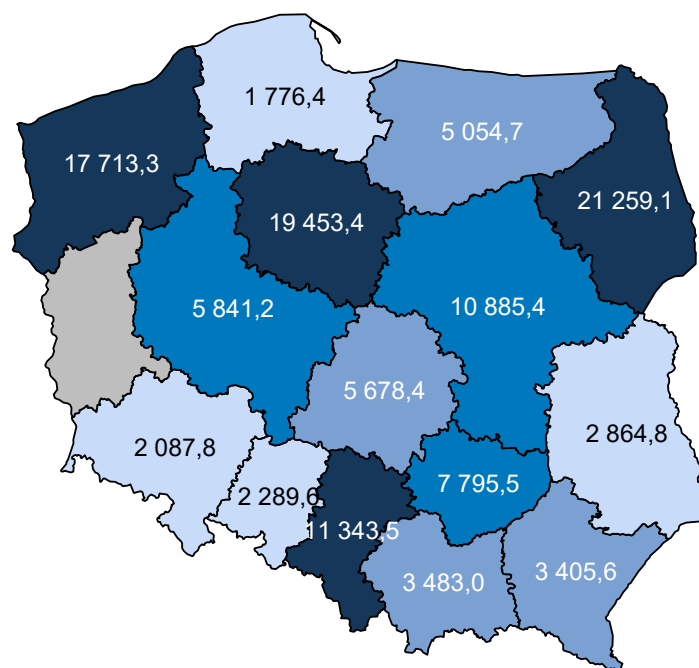
Mapa 2.3.8: PORADNIA GINEKOLOGICZNA DLA DZIEWCZĄT - liczba porad na 100 tys. kobiet w wieku 15-17 lat

Opracowanie DAiS na podstawie danych z NFZ i GUS

W sprawozdaniu ZD3 PORADNIA GINEKOLOGICZNA DLA DZIEWCZĄT wchodzi w skład grupy poradni o nazwie poradnia położniczo-ginekologiczna. Według tego sprawozdania w 2016 roku w województwie wykonano 1 037,2 tys. porad (por. Tabela 2.3.29)³¹. W ramach świadczeń sfinansowanych ze środków NFZ liczba porad w tych poradniach wyniosła 857,0 tys. Porównanie liczby porad sprawozdanych poprzez ZD-3 oraz liczby porad sprawozdanych do NFZ wskazuje, że 180,1 tys. porad nie jest finansowana w ramach umowy z NFZ. Należy podkreślić, że wartość 17,4% oznacza minimalny szacowany odsetek świadczeń realizowanych poza NFZ. Jak już wspomniano wcześniej sprawozdanie ZD-3 dotyczy podmiotów prowadzących ambulatoryjną opiekę zdrowotną, w przypadku zakładów opieki zdrowotnej publicznych i niepublicznych, a w przypadku praktyk lekarskich finansowanych ze środków publicznych. W sytuacji gdy dla danego regionu liczba porad sprawozdawanych przez ZD-3 była mniejsza od liczby porad sprawozdawanych do NFZ, przyjęto, że różnica ta wyniosła 0. Zróżnicowanie tego wskaźnika pomiędzy powiatami województwa prezentuje Wykres 2.3.3³². W analizie sprawozdań ZD-3 uwzględniono dane dotyczące wszystkich porad ambulatoryjnych sprawozdanych w 2016 roku do GUS. Porównano je ze sprawozdawczością NFZ w ramach wszystkich rozpoznań, nie ograniczając zakresu porad wyłącznie do rozpoznań analizowanych w danej grupie chorób. Stąd też, liczba porad w ramach NFZ dla analizowanej grupy chorób w określonym typie poradni może się różnić od danych w niniejszym rozdziale.

Tabela 2.3.29: Poradnie wchodzące w skład grupy poradni ZD-3 o nazwie poradnia położniczo-ginekologiczna w województwie

Nazwa poradni	Liczba porad NFZ. [tys.]
PORADNIA POŁOŻNICZO-GINEKOLOGICZNA	811,42
PORADNIA GINEKOLOGII ONKOLOGICZNEJ	27,13
PORADNIA GINEKOLOGICZNA	14,19
PORADNIA GINEKOLOGICZNA DLA DZIEWCZĄT	3,58
PORADNIA PROFILAKTYKI CHOROÓB PIERSI	0,43
PORADNIA PATOLOGII CIĄŻY	0,28

³¹Należy podkreślić, że mowa tu o wszystkich poradach, niekoniecznie związanych z analizowaną grupą.³²Ze względu na dostępność danych, odsetek porad finansowanych poza NFZ został zaprezentowany po miejscu udzielania świadczeń.

Tabela 2.3.29: Poradnie wchodzące w skład grupy poradni ZD-3 o nazwie poradnia położniczo-ginekologiczna w województwie

Nazwa poradni	Liczba porad NFZ. [tys.]
PORADNIA PLANOWANIA RODZINY I ROZRODCZOŚCI	0,00

Opracowanie DAiS na podstawie danych NFZ

Tabela 2.3.30: Porównanie liczby porad NFZ ze sprawozdaniem ZD3 w województwie

Nazwa poradni ZD-3	Liczba porad ZD-3 [tys.]	Liczba porad NFZ. [tys.]	Porady poza NFZ [%]	Porady poza NFZ dla PL [%]
poradnia położniczo-ginekologiczna	1 037,16	857,04	17,37	24,39

Opracowanie DAiS na podstawie danych NFZ

Wykres 2.3.3: Odsetek świadczeń poza NFZ

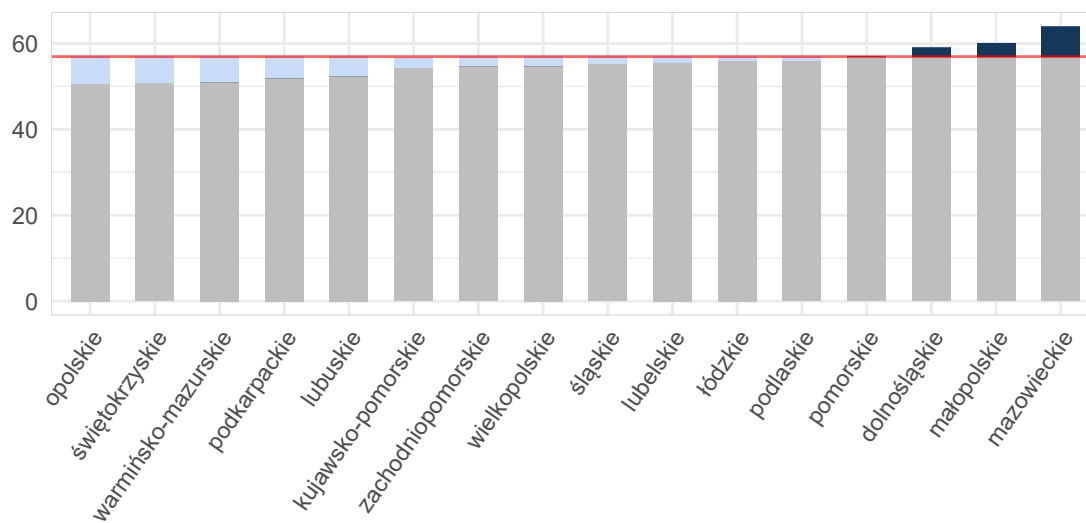

Opracowanie DAiS na podstawie danych z NFZ i GUS

Mapa 2.3.9: Odsetek świadczeń poza NFZ[%]

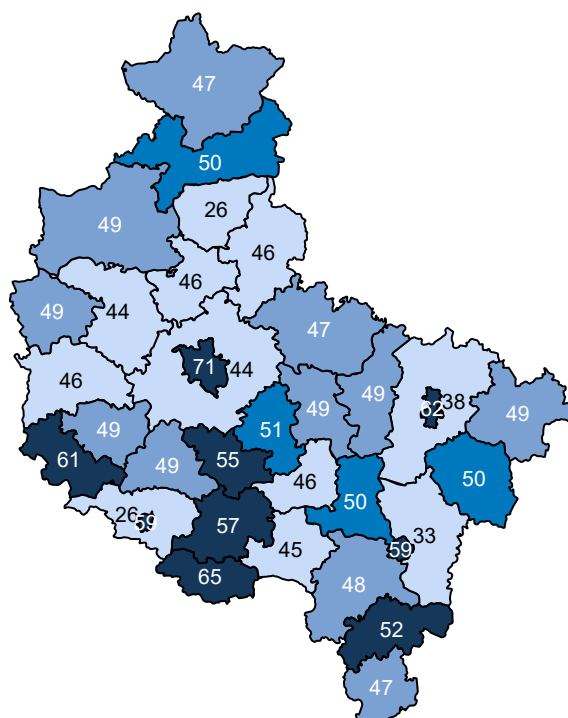

Opracowanie DAiS na podstawie danych z NFZ

Ze względu na dostępność danych, w dalszej części opracowania zostanie przeprowadzona analiza dla świadczeń wykonanych w ramach umowy z NFZ. Dane te zawierają między innymi informacje o typie porady, liczbie pacjentek oraz rozpoznaniu. Porady z rozpoznaniem z analizowanej grupy chorób stanowiły 0,2% porad sprawozdanych w analizowanej poradni w województwie. Liczba porad na jedną pacjentkę z rozpoznaniem z analizowanej grupy w województwie wyniosła 1,00.

Tabela 2.3.31: Porady według podgrup dla województwa

Podgrupa	Liczba porad [tys.]	Liczba pacjentek [tys.]	Procentowy udział porad [%]	Liczba porad na pacjentkę
Opieka nad ciążą i połogiem	0,00	0,00	0,2	1,00
Ciąża, poród, połóg razem	0,00	0,00	0,2	1,00

Opracowanie DAiS na podstawie danych NFZ

Tabela 2.3.32 prezentuje dane wojewódzkie dotyczące charakteru porad wykonanych pacjentkom w analizowanej poradni w zależności od wydzielonych podgrup. Analogiczne dane dla Polski przedstawia Tabela 2.3.33. Odsetek porad o charakterze zachowawczym w województwie (w analizowanej poradni, niezależnie od rozpoznania) wyniósł 100%, z czego 35% porad stanowiły porady typu W11³³. W Polsce odsetki te wynosiły odpowiednio 100%, 42%. Natomiast porady zachowawcze typu W21 w kraju nie występowały.

W Tabeli suma udziałów porad zachowawczych, zabiegowych, kompleksowych (KAOS), ambulatoryjnych świadczeń diagnostycznych kosztochłonnych i odrębnych może przekroczyć 100%, co wynika ze sprawozdania więcej niż jednego typu produktu dla jednej porady w obrębie rozpoznania.

³³W11- świadczenie specjalistyczne 1-go typu

Tabela 2.3.32: Porady według podgrup dla województwa

Podgrupa	Porady zachowaw. w woj. [%]	Porady W11 w zachowaw. w woj. [%]	Porady W21 w zachowaw. w woj. [%]	Porady zabieg. w woj [%]	Porady KAOS. w woj. [%]	Porady ASDK. w woj. [%]	Porady odrębne w woj. [%]
Opieka nad ciążą i porodem	100,00	33,33	-	-	-	-	-
Ciąża, poród, połóg razem	100,00	33,33	-	-	-	-	-
choroby spoza grupy	100,00	34,67	-	-	-	-	-

Opracowanie DAiS na podstawie danych NFZ

Tabela 2.3.33: Porady według podgrup dla Polski

Podgrupa	Porady zachowaw. w PL [%]	Porady W11 w zachowaw. w PL [%]	Porady W21 w zachowaw. w PL [%]	Porady zabieg. w woj [%]	Porady KAOS. w PL [%]	Porady ASDK. w PL [%]	Porady odrębne w PL [%]
Ciąże pozamaciczne i zaśnadowe	100,00	50,00	-	-	-	-	-
Ciąże utracone	100,00	25,00	-	-	-	-	-
Cięcie cesarskie	-	-	-	100,00	-	-	-
Komplikacje w porożu	88,89	22,22	-	11,11	-	-	-
Opieka nad ciążą i porodem	100,00	30,79	-	-	-	-	-
Patologia ciąży	99,73	26,21	-	0,27	-	-	-
Powikłania czynności porodowej/porodu	100,00	26,09	-	-	-	-	-
Ciąża, poród, połóg razem	99,79	28,53	-	0,21	-	-	-
choroby spoza grupy	99,90	42,98	-	0,10	-	-	-

Opracowanie DAiS na podstawie danych NFZ

Dalszą część opracowania dla analizowanej poradni wykonano dla poszczególnych świadczeniodawców funkcjonujących w ramach kontraktu z NFZ w województwie wielkopolskim. Liczba tego typu poradni wynosiła w 2016 roku 2. Dla ułatwienia prezentacji danych każdemu świadczeniodawcy nadano unikatowe ID, które jest utrzymywane w kolejnych zestawieniach dokumentu (por. Tabela 2.3.34). Rozkład porad udzielonych przez poszczególnych świadczeniodawców wg grup rozpoznaj prezentuje Tabela 2.3.35.

Tabela 2.3.34: Lista świadczeniodawców

ID	Nazwa	Powiat
15.0004	Ginekologiczno - Położniczy Szpital Kliniczny Uniwersytetu Medycznego im. Karola Marcinkowskiego w Poznaniu	m.Poznań
15.0009	Specjalistyczny ZOZ Nad Matką i Dzieckiem w Poznaniu	m.Poznań

Opracowanie DAiS na podstawie danych NFZ

Tabela 2.3.35: Liczba porad w tys. wg świadczeniodawców i grup rozpozną

ID	Opieka nad ciążą i porodem [tys.]	Ciąża, poród i połów oraz opieka nad noworodkiem razem [tys.]	choroby spoza grupy [tys.]
15.0009	0,00	0,00	0,52
Woj.	0,00	0,00	1,97

Opracowanie DAiS na podstawie danych NFZ

Największy świadczeniodawca w województwie sprawozdał 1,4 tys. porad dla 0,7 tys. pacjentek (por. Tabela 2.3.36. Tym samym liczba porad na pacjentkę u tego świadczeniodawcy wyniosła 2,1. Sumaryczny odsetek porad W11 i W21 wyniósł w województwie 34,7%.

Tabela 2.3.36: Porady według świadczeniodawców i kategorii

ID	Liczba porad [tys.]	Liczba pacjentek [tys.]	Liczba porad na pacj.	Porady zachowaw. w woj. [%]	Porady W11 w zachowaw. w woj. [%]	Porady W21 w zachowaw. w woj. [%]	Porady zabieg. w woj. [%]	Porady KAOS. w woj. [%]	Porady ASDK. w woj. [%]	Porady odrębne w woj. [%]
15.0004	1,45	0,69	2,11	100,00	35,50	-	-	-	-	-
15.0009	0,52	0,33	1,59	100,00	32,38	-	-	-	-	-
Woj.	1,97	1,01	1,96	100,00	34,67	-	-	-	-	-

Opracowanie DAiS na podstawie danych NFZ

Zweryfikowano u ilu świadczeniodawców pojawiały się pacjentki w 2016 roku w ramach tego samego typu poradni. W Tabeli 2.3.37 przedstawiono zestawienie wg województw, u ilu świadczeniodawców pojawiały się pacjentki. W województwie wielkopolskim 100% pacjentek odbyło swoje wizyty tylko u jednego świadczeniodawcy. W Tabeli ?? przedstawiono tryby przyjęć pacjentek³⁴ oraz statystykę, mówiącą o tym, jaki odsetek pacjentek zostaje przyjętych w danej poradni w czasie, w którym w Polsce w danej poradni jest przyjmowana połowa pacjentek. Zweryfikowano również, jaki odsetek porad wykonywany jest pacjentkom pojawiającym się wielokrotnie w ciągu roku. Dla pacjentek pojawiających się u danego świadczeniodawcy więcej niż 3 razy przeprowadzono oddzielną analizę, której wyniki prezentuje Tabela 2.3.38.

Tabela 2.3.37: Udział pacjentek, które pojawiały się u jednego, u dwóch lub 3 i więcej świadczeniodawców według województw zamieszkania pacjentek

Województwo	Udział pacjentek u jednego świadczeniodawcy [%]	Udział pacjentek u dwóch świadczeniodawcy [%]	Udział pacjentek u trzech i więcej świadczeniodawców [%]
dolnośląskie	97,63	2,37	-
kujawsko-pomorskie	99,79	0,21	-
lubelskie	99,66	0,34	-
lubuskie	100,00	-	-
łódzkie	100,00	-	-
małopolskie	99,63	0,37	-
mazowieckie	97,86	2,10	0,05
opolskie	100,00	-	-
podkarpackie	99,70	0,30	-

³⁴Przez tryb nagły rozumie się tryb o kodzie przyjęcia 2, tryb plan. skier. - tryb o kodzie przyjęcia 3 lub 4, tryb plan.bez skier. - tryb o kodzie przyjęcia 5, tryb inny - tryb o kodzie przyjęcia 6 lub 7.

Tabela 2.3.37: Udział pacjentek, które pojawiały się u jednego, u dwóch lub 3 i więcej świadczeniodawców według województw zamieszkania pacjentek

Województwo	Udział pacjentek u jednego świadczeniodawcy [%]	Udział pacjentek u dwóch świadczeniodawcy [%]	Udział pacjentek u trzech i więcej świadczeniodawców [%]
podlaskie	97,41	2,48	0,10
pomorskie	100,00	-	-
śląskie	98,23	1,77	-
świętokrzyskie	97,44	2,56	-
warmińsko-mazurskie	98,11	1,89	-
wielkopolskie	98,88	1,12	-
zachodniopomorskie	99,42	0,58	-
Polska	98,69	1,29	0,02

Opracowanie DAiS na podstawie danych z NFZ

Tabela 2.3.38: Analiza świadczeń zapewnionych pacjentkom, które pojawiły się 3 razy lub więcej w poradni danego świadczeniodawcy w 2016 roku

ID	Przyszpitalna liczba porad [tys.]	Liczba pacjentek [tys.]	Liczba porad na pacjentkę [tys.]	Udział porad zachowaw. [%]	Udział porad W11 w zachowaw. [%]	Udział porad W21 w zachowaw. [%]	Udział porad zabieg. [%]	Udział porad KAOS [%]	Udział porad ASDK [%]	Udział porad odrębnych [%]	Udział porad W17 w zachowaw. [%]
15.0004	1	0,80	0,22	0,00	100,00	0,45	-	-	-	-	-
15.0009	1	0,18	0,05	0,00	100,00	0,42	-	-	-	-	-
Woj.	-	0,98	0,27	0,00	100,00	0,44	-	-	-	-	-

Opracowanie DAiS na podstawie danych z NFZ

2.4 Podstawowa Opieka Zdrowotna

2.4.1 Podstawowa Opieka Zdrowotna w Polsce

Na potrzeby niniejszego opracowania wykorzystano indywidualne dane sprawozdawcze Narodowego Funduszu Zdrowia dotyczące świadczeń w ramach Podstawowej Opieki Zdrowotnej (dalej: dane NFZ) sprawozdanych za 2016 rok. Przez świadczenia wykazane w danych NFZ rozumie się każdy kontakt sprawozdany w ramach umowy w rodzaju Podstawowa Opieka Zdrowotna (POZ). Sprawozdawczość przekazywana do NFZ przez świadczeniodawców POZ oparta jest na Międzynarodowej Klasyfikacji Chorób (ICD-10). Warto jednak zdawać sobie sprawę z pewnych ograniczeń wynikających z zastosowania tego rozwiązania. Eksperti między innymi Światowej Organizacji Lekarzy Rodzinnych (WONCA) poddają w wątpliwość zasadność zastosowania ICD-10 w POZ³⁵. Ponadto, sprawozdawczość do NFZ daje możliwość sprawozdawania tylko jednego kodu rozpoznania dla identyfikacji jednego świadczenia, co z założenia może powodować ograniczenia interpretacyjne: na przykład w czasie jednej wizyty w przychodni lekarskiej może pojawić się pacjent, dla którego należałoby sprawozdać kilka kodów ICD-10: pacjent z alergią, zapaleniem spojówek i wymagający wystawienia mu recepty na leki przewlekle stosowane. W takim przypadku lekarz musi arbitralnie dokonać wyboru jednego ICD-10 z takiej wizyty.

Podstawowa Opieka Zdrowotna (POZ) jest częścią systemu opieki zdrowotnej, zapewniającej dostęp do świadczeń wszystkim osobom zgłaszającym się, uprawnionym na zwykłych zasadach oraz nieuprawnionym po złożeniu oświadczenia, zamieszkałym lub przebywającym na terytorium Polski. Świadczenia udzielane są w warunkach ambulatoryjnych w gabinetach lekarskich, a w przypadkach uzasadnionych medycznie, także w domu pacjenta (również w domu pomocy społecznej). Pomimo definicyjnie szerokiego zakresu świadczeń Podstawowej Opieki Zdrowotnej, obejmującego m. in. transport sanitarny chorych, niniejsze opracowanie koncentruje się na czterech głównych obszarach: świadczeniach lekarza POZ, świadczeniach pielęgniarki POZ,

³⁵World Organization of Family Doctors (2016), International Classification of Primary Care.

świadczeniach położnej POZ oraz świadczeń nocnej i świątecznej Opieki Zdrowotnej.

Wykaz świadczeń gwarantowanych z zakresu Podstawowej Opieki Zdrowotnej został określony w rozporządzeniu Ministra Zdrowia z dnia 24 września 2013 r. w sprawie świadczeń gwarantowanych z zakresu podstawowej opieki zdrowotnej (Dz.U. z 2013 r., Nr 0, poz. 1248)³⁶, natomiast w przypadku świadczeń pielęgniarki szkolnej - w rozporządzeniu Ministra Zdrowia z dnia 28 sierpnia 2009 r. w sprawie organizacji profilaktycznej opieki zdrowotnej nad dziećmi i młodzieżą (Dz.U. z 2009 r. Nr 139, poz. 1133).

W poniższym opracowaniu przedstawiono dane jedynie dla kobiet w wieku rozrodczym, czyli od 15 do 51 roku życia, które w 2016 r. skorzystały ze świadczeń w ramach Podstawowej Opieki Zdrowotnej z którymś z rozpoznania ICD-10 uwzględnionych w poniższej Tabeli.

Tabela 2.4.1: Wykaz uwzględnionych w analizie rozpoznania chorobowych wg klasyfikacji ICD-10

O02	O11	O23	O33	O45	O82	O68	O86	O96
O03	O12	O24	O34	O46	O60	O69	O87	O97
O04	O13	O25	O35	O47	O61	O70	O88	Z32
O05	O14	O26	O36	O48	O62	O71	O89	Z33
O06	O15	O28	O40	O98	O63	O72	O90	Z34
O00	O16	O29	O41	O99	O64	O73	O91	Z35
O01	O20	O30	O42	O80	O65	O74	O92	Z36
O08	O21	O31	O43	O81	O66	O75	O84	Z39
O10	O22	O32	O44	O83	O67	O85	O95	O07

Opracowanie DAiS

Dane na temat liczby świadczeniodawców udzielających świadczeń POZ w podziale na województwa i typy umów przedstawia Tabela 2.4.2. Wynika z nich, że dominują świadczeniodawcy realizujący świadczenia lekarskie, z kolei świadczeniodawców udzielających świadczeń nocnej i świątecznej podstawowej opieki zdrowotnej jest odpowiednio mniej³⁷.

Tabela 2.4.2: Podstawowe statystyki świadczeniodawców wg województw

Województwo	Liczba świadczeniodawców sprawozdających świadczenia lekarza POZ	Liczba świadczeniodawców sprawozdających świadczenia pielęgniarki POZ	Liczba świadczeniodawców sprawozdających świadczenia położnej POZ	Liczba świadczeniodawców sprawozdających świadczenia nocnej opieki lekarskiej	Liczba świadczeniodawców sprawozdających świadczenia lekarzy POZ na 100 tys. kobiet w wieku rozrodczym	Liczba świadczeniodawców sprawozdających świadczenia pielęgniarki POZ na 100 tys. kobiet w wieku rozrodczym	Liczba świadczeniodawców sprawozdających świadczenia położnej POZ na 100 tys. kobiet w wieku rozrodczym	Liczba świadczeniodawców sprawozdających świadczenia nocnej opieki lekarskiej na 100 tys. kobiet w wieku rozrodczym
dolnośląskie	424	2	230	21	59,21	0,28	32,12	2,93
kujawsko-pomorskie	283	1	170	14	54,17	0,19	32,54	2,68
lubelskie	401	1	212	14	76,09	0,19	40,23	2,66
lubuskie	135	2	67	7	53,44	0,79	26,52	2,77
łódzkie	376	6	143	23	62,77	1,00	23,87	3,84
małopolskie	456	5	213	19	52,49	0,58	24,52	2,19
mazowieckie	652	2	267	18	48,45	0,15	19,84	1,34
opolskie	129	1	26	10	51,67	0,40	10,41	4,01
podkarpackie	291	2	160	14	53,29	0,37	29,30	2,56
podlaskie	201	-	115	3	67,87	-	38,83	1,01
pomorskie	265	3	137	21	45,31	0,51	23,42	3,59
śląskie	686	-	304	31	61,51	-	27,26	2,78
świętokrzyskie	152	-	58	2	50,21	-	19,16	0,66
warmińsko-mazurskie	221	-	90	1	61,32	-	24,97	0,28
wielkopolskie	520	-	177	16	58,93	-	20,06	1,81
zachodniopomorskie	249	2	126	23	59,22	0,48	29,97	5,47

³⁶Stan na 2014 rok. Aktualny stan określa obwieszczenie Ministra Zdrowia z 17 grudnia 2015 roku (Dz.U.2016, poz. 86).

³⁷Obowiązujące zarządzenie Prezesa NFZ z 30.06.2016 Nr 72/2016/DSM przewiduje jeden zespół lekarsko-pielęgniarski na 50 tys. ludności.

Tabela 2.4.2: Podstawowe statystyki świadczeniodawców wg województw

Województwo	Liczba świadczeniodawców sprawozdających świadczenia lekarza POZ	Liczba świadczeniodawców sprawozdających świadczenia pielęgniarki POZ	Liczba świadczeniodawców sprawozdających świadczenia położnej POZ	Liczba świadczeniodawców sprawozdających świadczenia nocnej opieki lekarskiej	Liczba świadczeniodawców sprawozdających świadczenia lekarzy POZ na 100 tys. kobiet w wieku rozrodczym	Liczba świadczeniodawców sprawozdających świadczenia pielęgniarstwa POZ na 100 tys. kobiet w wieku rozrodczym	Liczba świadczeniodawców sprawozdających świadczenia położnej POZ na 100 tys. kobiet w wieku rozrodczym	Liczba świadczeniodawców sprawozdających świadczenia nocnej opieki lekarskiej na 100 tys. kobiet w wieku rozrodczym
Polska	5 441	-	2 495	237	56,74	-	26,02	2,47

Opracowanie DAiS na podstawie danych z NFZ i GUS

Wykres 2.4.1: Liczba świadczeniodawców na 100 tys. kobiet w wieku rozrodczym

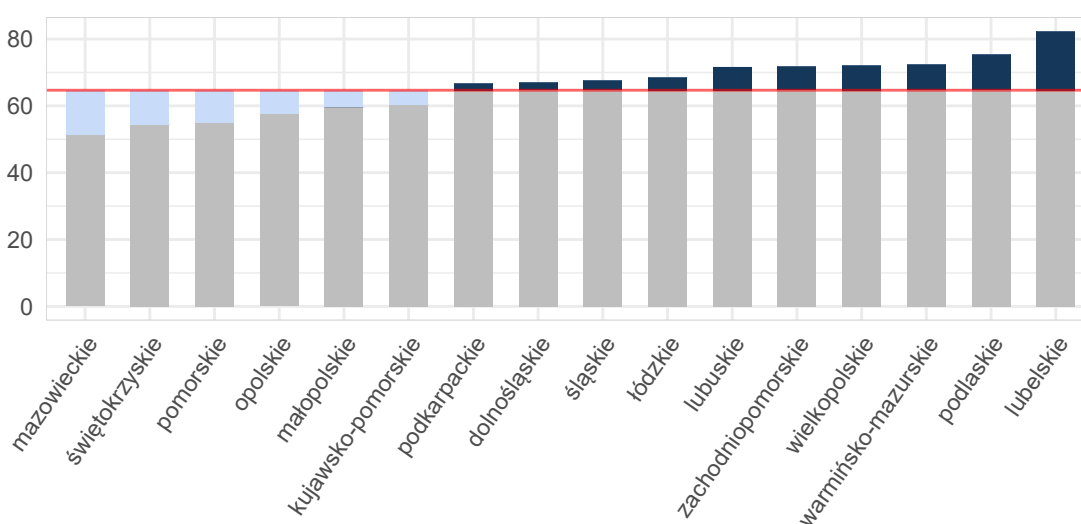

Opracowanie DAiS na podstawie danych z NFZ i GUS

Umowy w ramach POZ mogą być zawierane zarówno na wszystkie cztery rodzaje świadczeń, na pojedynczy rodzaj świadczeń lub na każdą możliwą kombinację rodzajów świadczeń. Mapa 2.4.1 przedstawia bezwzględną liczbę poradni POZ w województwie. Natomiast Mapa 2.4.2 prezentuje liczbę poradni POZ na 10 tysięcy kobiet w wieku rozrodczym. Należy zwrócić uwagę, że jeden świadczeniodawca może realizować świadczenia na wielu zakresach. Analizując poniższe mapy można zauważyć, że liczebność świadczeń objętych umowami różni się względem województw. W regionach, gdzie więcej umów zawieranych jest na poszczególne zakresy świadczeń, konieczna jest odpowiednia koordynacja udzielania tych świadczeń pomiędzy świadczeniodawcami.

Mapa 2.4.1: Liczba poradni POZ (wartość bezwzględna)

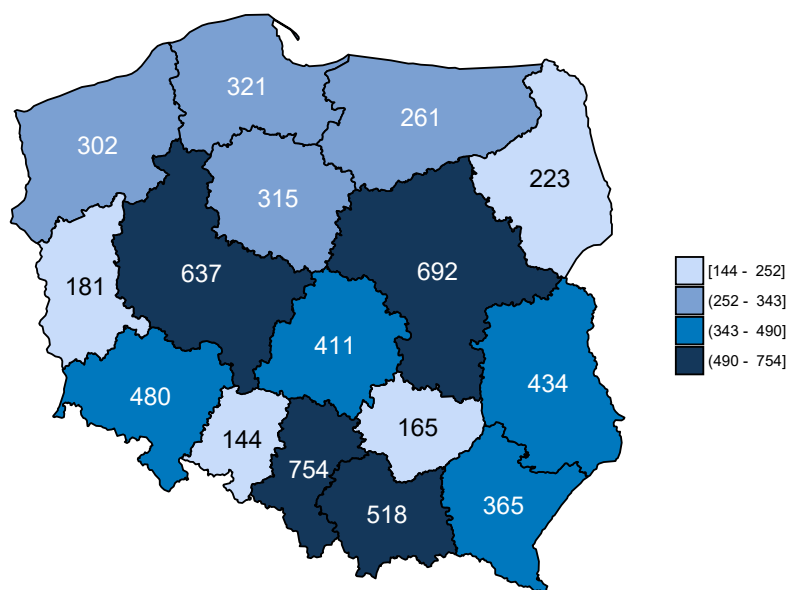

Opracowanie DAiS na podstawie danych z NFZ

Mapa 2.4.2: Liczba poradni POZ (na 10 tys. kobiet w wieku rozrodczym)

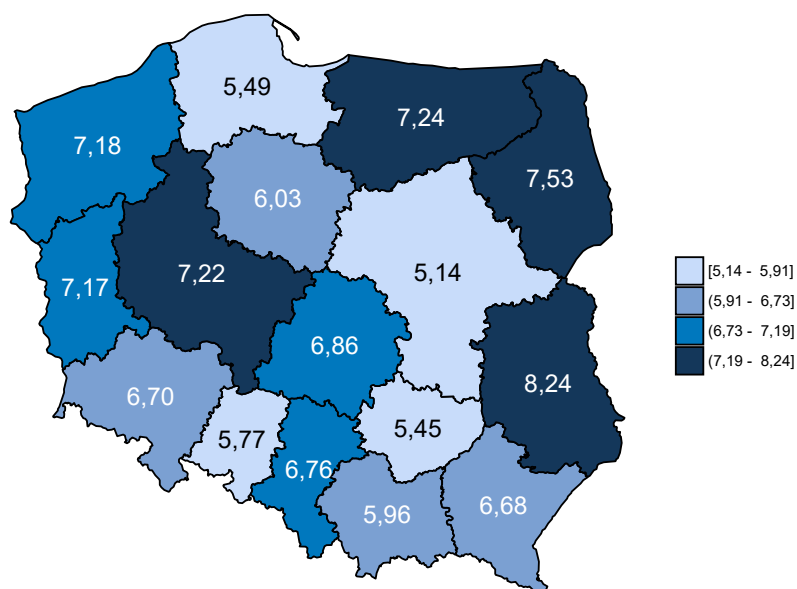

Opracowanie DAiS na podstawie danych z NFZ i GUS

Dane obrazujące szczegółową liczbę świadczeń realizowanych w ramach POZ przedstawia Tabela 2.4.3, w której zamieszczono zestawienie dotyczące świadczeń lekarzy POZ. Z kolei zróżnicowanie liczby świadczeń dla poszczególnych województw zostało przedstawione na Wykresie 2.4.2.

Tabela 2.4.3: Liczba świadczeń w POZ w podziale na województwa

Województwo	Liczba świadczeń w poradni lekarza POZ [tys.]	Liczba świadczeń w poradni pielęgniarki POZ [tys.]	Liczba świadczeń w poradni położnej POZ [tys.]	Liczba świadczeń w nocnej opiece lekarskiej [tys.]	Liczba świadczeń w poradni lekarzy POZ na 100 tys. kobiet w wieku rozrodczym	Liczba świadczeń w poradni pielęgniarki POZ na 100 tys. kobiet w wieku rozrodczym	Liczba świadczeń w poradni położnej POZ na 100 tys. kobiet w wieku rozrodczym	Liczba świadczeń w nocnej opiece lekarskiej na 100 tys. kobiet w wieku rozrodczym
dolnośląskie	4,77	0,01	91,79	0,12	666,52	1,96	12 817,62	16,48
kujawsko-pomorskie	2,63	0,00	23,25	0,14	502,61	0,38	4 449,41	27,18
lubelskie	6,03	0,00	37,51	0,08	1 143,25	0,19	7 117,20	15,37
lubuskie	0,71	0,00	35,73	0,11	280,68	0,79	14 143,20	43,55
łódzkie	2,98	0,02	21,11	0,58	497,51	2,50	3 523,82	96,33
małopolskie	5,46	0,05	67,60	0,12	628,26	5,99	7 781,37	14,04
mazowieckie	7,21	0,00	76,74	0,20	536,04	0,37	5 703,03	14,49
opolskie	0,61	0,00	2,58	0,05	245,52	0,40	1 033,36	19,23
podkarpackie	2,65	0,00	39,85	0,23	485,33	0,55	7 298,40	42,86
podlaskie	1,64	-	23,34	0,06	554,46	-	7 882,34	19,25
pomorskie	3,33	0,00	116,58	0,34	570,06	0,85	19 932,91	57,62
śląskie	7,20	-	70,38	0,19	645,46	-	6 310,74	16,77
świętokrzyskie	0,86	-	13,91	0,02	284,41	-	4 596,21	7,93
warmińsko-mazurskie	1,30	-	41,78	0,09	361,23	-	11 592,17	26,08
wielkopolskie	4,68	-	156,61	0,12	530,56	-	17 746,29	14,05
zachodniopomorskie	2,49	0,00	39,24	0,14	592,92	0,48	9 333,37	34,25
Polska	54,56	-	857,99	2,59	568,95	-	8 947,19	27,05

Opracowanie DAiS na podstawie danych z NFZ i GUS

Wykres 2.4.2: Liczba świadczeń na 100 tys. kobiet w wieku rozrodczym

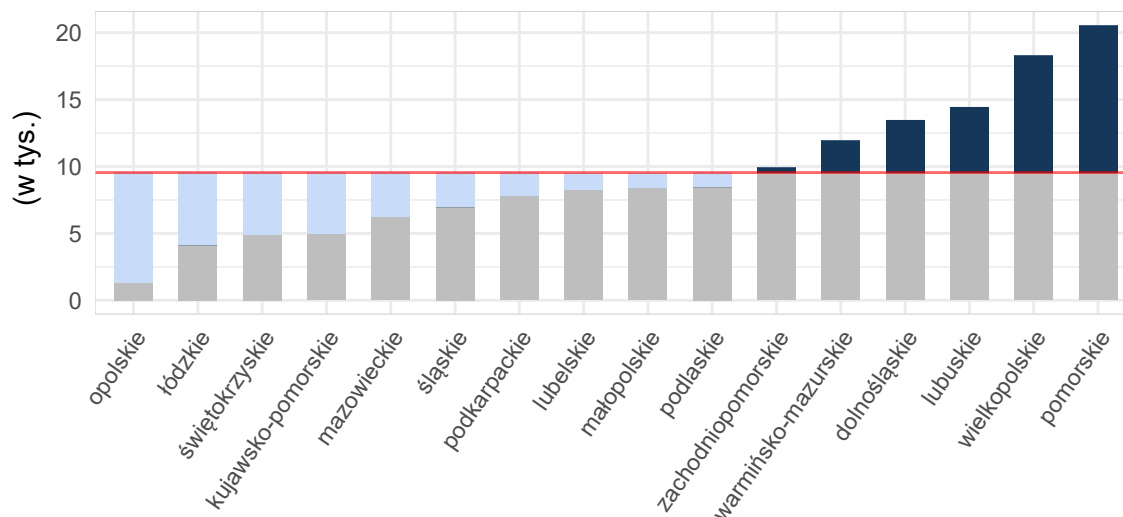

Opracowanie DAiS na podstawie danych z NFZ i GUS

Mapy 2.4.3, 2.4.4 poniżej przedstawiają saldo migracji pacjentek w ujęciu bezwzględnym oraz w przeliczeniu na 10 tys. kobiet w wieku rozrodczym. Saldo migracji wyraża różnicę między liczbą pacjentek z innych województw, przyjętych w danym województwie, a liczbą pacjentek z danego województwa, przyjętych w innym województwie.

Mapa 2.4.3: Saldo migracji wartość bezwzględna

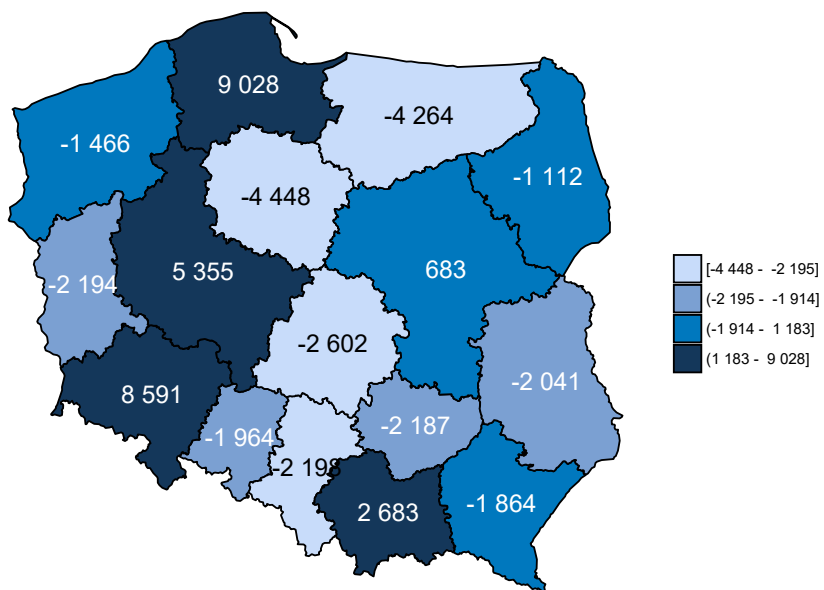

Opracowanie DAiS na podstawie danych z NFZ

Mapa 2.4.4: Saldo migracji na 10 tys. kobiet w wieku rozrodczym

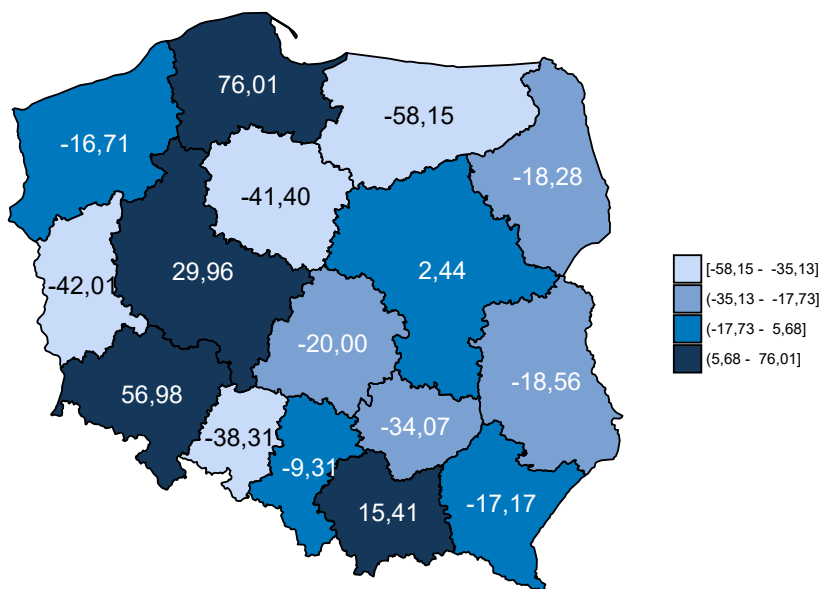

Opracowanie DAiS na podstawie danych z NFZ

Tabela 2.4.4 zawiera zestawienie liczby sprawozdanych świadczeń Podstawowej Opieki Zdrowotnej w podziale na województwa oraz grupy wiekowe. Dane zawarte w tabeli są wyrażone w wartościach bezwzględnych.

Tabela 2.4.4: Liczba sprawozdanych świadczeń dla pacjentek z analizowanej grupy chorób w podziale na grupy wiekowe

Województwo	15 - 17 [tys.]	18 - 24 [tys.]	25 - 34 [tys.]	35 - 44 [tys.]	45 - 51 [tys.]
dolnośląskie	0,4	13,1	70,7	12,5	0,1
kujawsko-pomorskie	0,2	5,6	17,1	3,2	0,0
lubelskie	0,2	6,1	31,7	5,6	0,1
lubuskie	0,2	5,8	25,5	5,0	0,0
łódzkie	0,1	3,2	18,0	3,5	0,0
małopolskie	0,2	8,8	53,8	10,4	0,1
mazowieckie	0,3	13,9	63,0	14,3	0,1
opolskie	0,0	0,6	2,0	0,5	0,0
podkarpackie	0,1	6,2	29,9	6,6	0,1
podlaskie	0,1	3,9	18,5	2,8	0,0
pomorskie	0,6	19,0	85,5	15,2	0,1
śląskie	0,3	10,9	61,2	9,7	0,1
świętokrzyskie	0,1	2,7	10,0	2,0	0,0
warmińsko-mazurskie	0,4	9,7	27,8	6,0	0,1
wielkopolskie	0,7	25,3	120,2	22,0	0,1
zachodniopomorskie	0,2	6,9	30,0	5,2	0,0
Polska	4,1	141,7	664,9	124,4	1,0

Opracowanie DAiS na podstawie danych NFZ

2.4.2 Świadczenia Podstawowej Opieki Zdrowotnej

W niniejszym podrozdziale znajdują się szczegółowe wskaźniki dla analizowanej grupy chorób w województwie wielkopolskim. Podstawowe statystyki zostały zaprezentowane na poziomie każdego z powiatów. Analizy uwzględniają również liczbę świadczeń wykonanych dla podgrup analizowanej grupy chorób. Ponadto Podstawowa Opieka Zdrowotna została podzielona na trzy grupy według podstawowych zakresów świadczeń: świadczenia lekarza Podstawowej Opieki Zdrowotnej, świadczenia pielęgniarstwa Podstawowej Opieki Zdrowotnej oraz świadczenia nocnej i świątecznej Podstawowej Opieki Zdrowotnej.

W 2016 roku w województwie wielkopolskim świadczenia w ramach Podstawowej Opieki Zdrowotnej (dalej: POZ) były wykonywane przez 637 podmiotów, a skorzystało z nich 18,4 tys. pacjentek. W dalszej części rozdziału przedstawiono statystyki dotyczące świadczeń lekarza POZ, świadczeń pielęgniarstwa POZ, świadczeń nocnej i świątecznej opieki zdrowotnej. Na wykresie **2.4.3** przedstawiono liczbę pacjentek w analizowanej grupie chorób w województwie wielkopolskim według wieku.

Wykres 2.4.3: Struktura wieku pacjentek

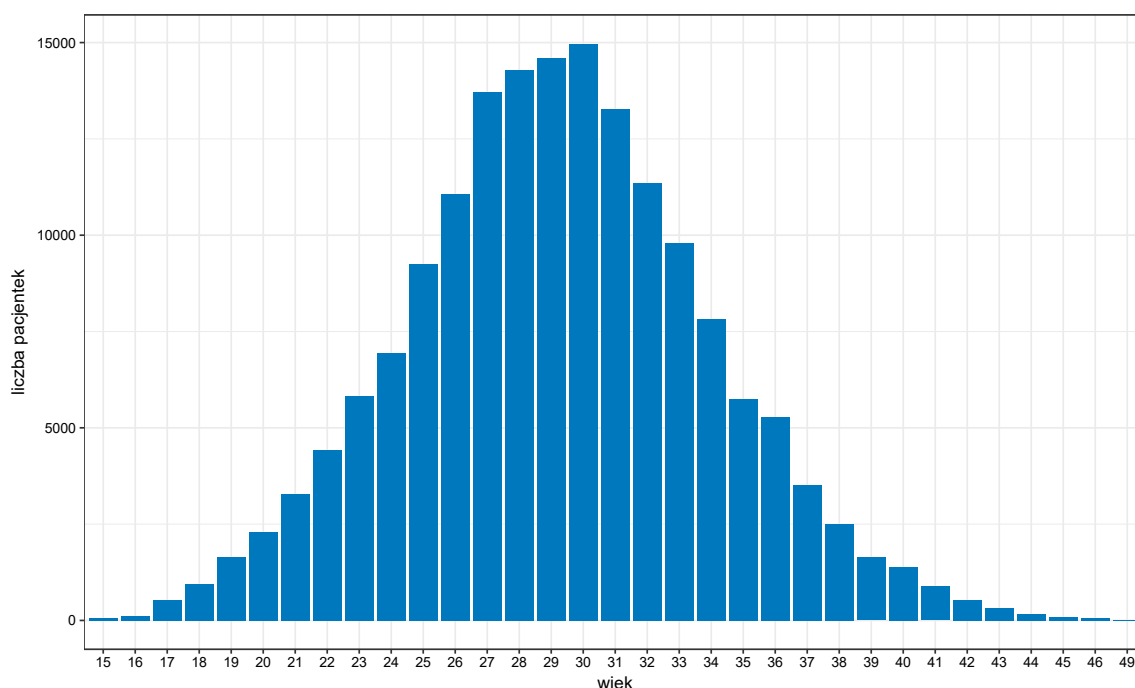

Opracowanie DAiS na podstawie danych z NFZ

Tabela 2.4.5 zawiera podstawowe statystyki dotyczące liczby pacjentek oraz liczby wizyt w województwie wielkopolskim w podziale na poszczególne grupy chorób.

Tabela 2.4.5: Podstawowe statystyki wg podgrup analizowanej grupy chorób

Podgrupa	Liczba pacjentek [tys.]	Liczba świadczeń [tys.]	Średnia liczba świadczeń na pacjentkę	Odsetek wszystkich świadczeń w grupie chorób [%]	Odsetek świadczeń świadczonych przez lekarza POZ [%]	Odsetek świadczeń świadczonych przez pielęgniarkę POZ [%]	Odsetek świadczeń świadczonych przez nocną POZ [%]
Opieka nad ciążą i porodem	11,51	99,45	8,6	160,5	1,0	-	0,0
Patologia ciąży	6,65	59,60	9,0	96,2	4,3	-	0,1
Ciąże pozamaciczne i zaśniadowe	0,18	1,02	5,7	1,7	4,4	-	0,4
Komplikacje w porożu	0,47	0,51	1,1	0,8	92,8	-	7,2
Cięcie cesarskie	0,18	0,32	1,8	0,5	47,3	-	-
Ciąże utracone	0,21	0,25	1,2	0,4	98,8	-	0,8
Poród siłami natury	0,14	0,16	1,2	0,3	98,2	-	-
Powikłania czynności porodowej/porodu	0,07	0,08	1,1	0,1	90,4	-	6,0
Poród drogami natury	0,01	0,01	1,0	0,0	100,0	-	-
Ciąże wielopłodowe	0,00	0,01	1,2	0,0	100,0	-	-

Opracowanie DAiS na podstawie danych z NFZ

Wykres 2.4.4 przedstawia dzienną liczbę wizyt pacjentek korzystających z Podstawowej Opieki Zdrowotnej w województwie wielkopolskim. Na wykresie nie zostały uwzględnione weekendy oraz dni świąteczne, ponieważ liczebności w te dni były znacznie niższe i ograniczały się do nocnej i świątecznej pomocy lekarskiej.

Wykres 2.4.4: Sezonowość - liczba świadczeń

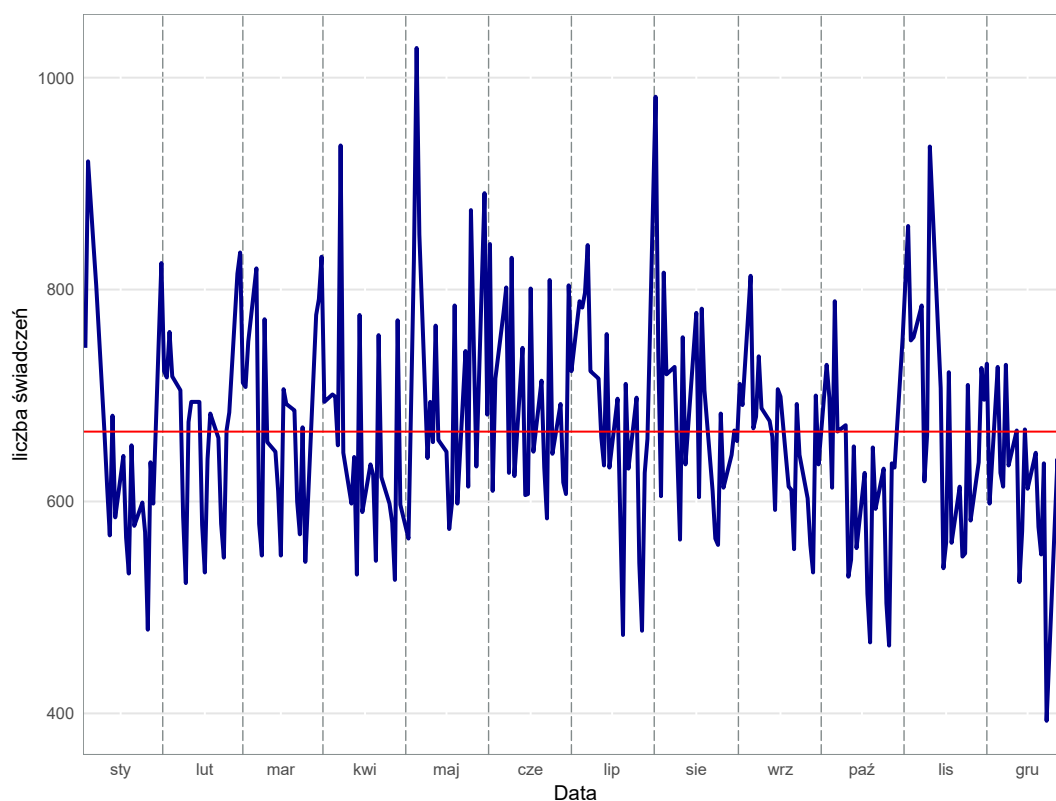

Opracowanie DAiS na podstawie danych z NFZ

Świadczenia lekarza Podstawowej Opieki Zdrowotnej w województwie wielkopolskim

Świadczenia lekarza Podstawowej Opieki Zdrowotnej stanowią największą grupę spośród wszystkich świadczeń Podstawowej Opieki Zdrowotnej. W niniejszym podrozdziale przedstawiono podstawowe statystyki dla tego typu świadczeń dla województwa wielkopolskiego.

Tabela 2.4.6: Podstawowe statystyki świadczeniodawców lekarzy POZ wg powiatów

Powiat	Liczba świadczeniodawców sprawozdających świadczenia lekarza POZ	Liczba świadczeniobiorców lekarzy POZ [tys.]	Liczba świadczeń lekarzy POZ [tys.]	% świadczeń dla pacjentek spoza powiatu	Liczba świadczeniodawców sprawozdających świadczenia lekarzy POZ na 100 tys. kobiet w wieku rozrodczym	Liczba świadczeniobiorców lekarzy POZ na 100 tys. kobiet w wieku rozrodczym	Liczba świadczeń lekarzy POZ na 100 tys. kobiet w wieku rozrodczym
chodzieski	7	0,03	0,04	2,78	59,00	261,29	303,44
czarnkowsko-trzcianecki	16	0,10	0,14	7,30	72,71	477,16	622,59
gnieźnieński	16	0,05	0,06	6,56	44,21	149,20	168,54
gostyński	9	0,03	0,04	5,13	47,17	162,47	204,39
grodziski	8	0,05	0,05	5,66	60,58	378,64	401,36
jarociński	11	0,13	0,16	15,62	61,33	713,61	892,01
kaliski	10	0,06	0,09	8,05	47,17	292,45	410,38
kępiński	11	0,03	0,04	7,69	76,89	237,66	272,61
kolski	10	0,02	0,02	33,33	46,14	78,44	96,89
koniński	16	0,06	0,08	11,84	46,97	184,95	223,11

Tabela 2.4.6: Podstawowe statystyki świadczeniodawców lekarzy POZ wg powiatów

Powiat	Liczba świadczeniodawców sprawozdających świadczenia lekarza POZ	Liczba świadczeniobiorców lekarzy POZ [tys.]	Liczba świadczeń lekarzy POZ [tys.]	% świadczeń dla pacjentek spoza powiatu	Liczba świadczeniodawców sprawozdających świadczenia lekarzy POZ na 100 tys. kobiet w wieku rozrodczym	Liczba świadczeniobiorców lekarzy POZ na 100 tys. kobiet w wieku rozrodczym	Liczba świadczeń lekarzy POZ na 100 tys. kobiet w wieku rozrodczym
kościański	8	0,04	0,10	8,25	39,96	209,79	484,52
krotoszyński	16	0,06	0,08	9,33	82,25	329,02	385,56
leszczyński	9	0,03	0,03	17,65	62,68	215,89	236,79
międzychodzki	4	0,01	0,01	7,14	43,52	152,31	152,31
nowotomyski	11	0,14	0,19	11,05	57,73	740,00	997,17
obornicki	7	0,05	0,06	15,52	46,64	326,47	386,43
ostrowski	24	0,17	0,21	9,86	59,18	429,06	525,23
ostrzeszowski	8	0,03	0,04	23,68	57,26	207,56	271,97
pilski	34	0,41	0,62	11,94	98,49	1 179,03	1 796,06
pleszewski	10	0,07	0,09	15,91	62,83	420,99	552,94
poznański	52	0,48	0,61	24,88	52,13	485,24	612,57
rawicki	7	0,08	0,14	8,39	46,72	567,31	954,42
słupecki	10	0,04	0,04	15,91	66,83	247,28	294,06
szamotulski	15	0,08	0,10	18,00	65,54	353,91	436,93
średzki	10	0,06	0,07	8,70	68,63	377,46	473,54
śremski	9	0,07	0,08	18,52	57,96	457,24	521,64
turecki	12	0,05	0,06	5,00	56,36	244,22	281,80
wągrowiecki	12	0,08	0,10	7,84	68,37	472,91	581,16
wolsztyński	7	0,03	0,03	6,06	48,07	219,75	226,62
wrzesiński	9	0,06	0,08	6,17	46,19	313,08	415,73
złotowski	18	0,20	0,30	9,40	102,08	1 128,50	1 689,92
m.Kalisz	16	0,12	0,17	30,36	64,48	491,70	677,09
m.Konin	9	0,06	0,07	31,08	48,92	315,25	402,22
m.Leszno	5	0,06	0,06	20,63	31,65	354,45	398,76
m.Poznań	84	0,49	0,62	29,08	61,45	359,94	452,86

Opracowanie DAiS na podstawie danych z NFZ i GUS

Wykres 2.4.5: Liczba świadczeń na 100 tys. kobiet w wieku rozrodczym: województwo wielkopolskie

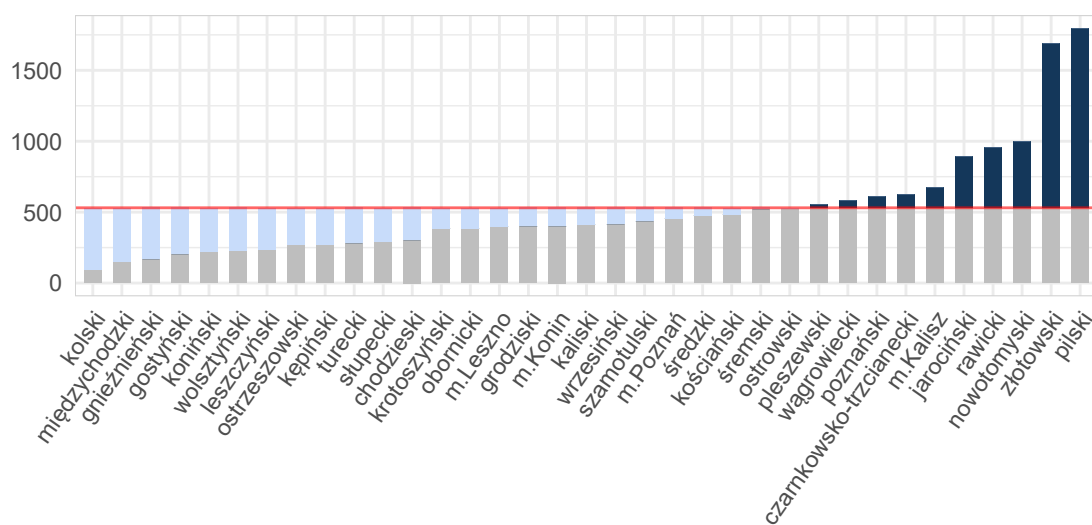

Opracowanie DAiS na podstawie danych z NFZ i GUS

Tabela 2.4.7 zawiera zestawienie liczby sprawozdanych świadczeń lekarza Podstawowej Opieki Zdrowotnej

w podziale na powiaty oraz grupy wiekowe dla województwa wielkopolskiego. Dane zawarte w tabeli wyrażone są w wartościach bezwzględnych.

Tabela 2.4.7: Liczba świadczeń lekarza POZ w podziale na grupy wiekowe

Województwo	15 - 17 [tys.]	18 - 24 [tys.]	25 - 34 [tys.]	35 - 44 [tys.]	45 - 51 [tys.]
chodzieski	-	0,0	0,0	0,0	-
czarnkowsko-trzcianecki	0,0	0,0	0,1	0,0	0,0
gnieźniński	0,0	0,0	0,0	0,0	0,0
gostyński	-	0,0	0,0	0,0	-
grodziski	0,0	0,0	0,0	0,0	-
jarociński	0,0	0,0	0,1	0,0	-
kaliski	-	0,0	0,1	0,0	-
kępiński	-	0,0	0,0	0,0	-
kolski	0,0	0,0	0,0	0,0	-
koniński	-	0,0	0,0	0,0	-
kościański	-	0,0	0,1	0,0	-
krotoszyński	-	0,0	0,0	0,0	-
leszczyński	-	0,0	0,0	0,0	-
międzychodzki	-	0,0	0,0	0,0	-
nowotomyski	-	0,0	0,1	0,0	-
obornicki	-	0,0	0,0	0,0	-
ostrowski	0,0	0,0	0,1	0,0	-
ostrzeszowski	-	0,0	0,0	0,0	-
pilski	0,0	0,1	0,3	0,2	0,0
pleszewski	-	0,0	0,1	0,0	-
poznański	0,0	0,1	0,4	0,1	0,0
rawicki	0,0	0,0	0,1	0,0	-
słupecki	-	0,0	0,0	0,0	-
szamotulski	0,0	0,0	0,1	0,0	-
średzki	-	0,0	0,0	0,0	-
śremski	-	0,0	0,1	0,0	-
turecki	-	0,0	0,0	0,0	-
wągrowiecki	0,0	0,0	0,1	0,0	0,0
wolsztyński	-	0,0	0,0	0,0	-
wrzesiński	0,0	0,0	0,1	0,0	-
złotowski	0,0	0,0	0,2	0,0	-
m.Kalisz	0,0	0,0	0,1	0,0	-
m.Konin	-	0,0	0,1	0,0	0,0
m.Leszno	-	0,0	0,0	0,0	-
m.Poznań	0,0	0,1	0,4	0,1	-
Województwo	-	0,8	3,0	0,9	-

Opracowanie DAiS na podstawie danych NFZ

Świadczenia pielęgniarstwa Podstawowej Opieki Zdrowotnej w województwie wielkopolskim

W badanej grupie chorób w województwie wielkopolskim, zostało odnotowanych 0 świadczeń pielęgniarstwa Podstawowej Opieki Zdrowotnej. W związku ze zbyt małą liczebnością szczegółowe statystyki zostały pominięte.

Świadczenia nocnej i świątecznej Podstawowej Opieki Zdrowotnej w województwie wielkopolskim

W niniejszym podrozdziale przedstawione zostały statystyki dla nocnej i świątecznej Podstawowej Opieki Zdrowotnej w województwie wielkopolskim w analizowanej grupie chorób. Z uwagi na niską liczebność tego typu świadczeń, zaprezentowane zostały jedynie podstawowe wskaźniki.

Tabela 2.4.8: Podstawowe statystyki świadczeniodawców nocnej i świątecznej POZ wg powiatów

Powiat	Liczba świadczeniodawców sprawozdających świadczenia nocnej POZ	Liczba świadczeniobiorców nocnej POZ [tys.]	Liczba świadczeń nocnej POZ [tys.]	% świadczeń dla pacjentek spoza powiatu	Liczba świadczeniodawców sprawozdających świadczenia nocnej POZ na 100 tys. kobiet w wieku rozrodczym	Liczba świadczeniobiorców nocnej POZ na 100 tys. kobiet w wieku rozrodczym	Liczba świadczeń nocnej POZ na 100 tys. kobiet w wieku rozrodczym
gostyński	1	0,01	0,01	7,14	5,24	73,37	73,37
jarociński	1	0,01	0,01	8,33	5,58	66,90	66,90
kępiński	1	0,00	0,00	50,00	6,99	27,96	27,96
kolski	1	0,01	0,01	25,00	4,61	36,91	36,91
kościański	1	0,00	0,00	100,00	5,00	9,99	9,99
międzychodzki	1	0,01	0,01	28,57	10,88	76,15	76,15
obornicki	1	0,00	0,00	-	6,66	26,65	26,65
pleszewski	1	0,03	0,03	32,35	6,28	207,35	213,63
poznański	1	0,01	0,01	33,33	1,00	12,03	12,03
śłupecki	1	0,00	0,00	-	6,68	6,68	6,68
m.Leszno	1	0,01	0,01	50,00	6,33	88,61	88,61
m.Poznań	5	0,01	0,01	25,00	3,66	8,78	8,78

Opracowanie DAiS na podstawie danych z NFZ i GUS

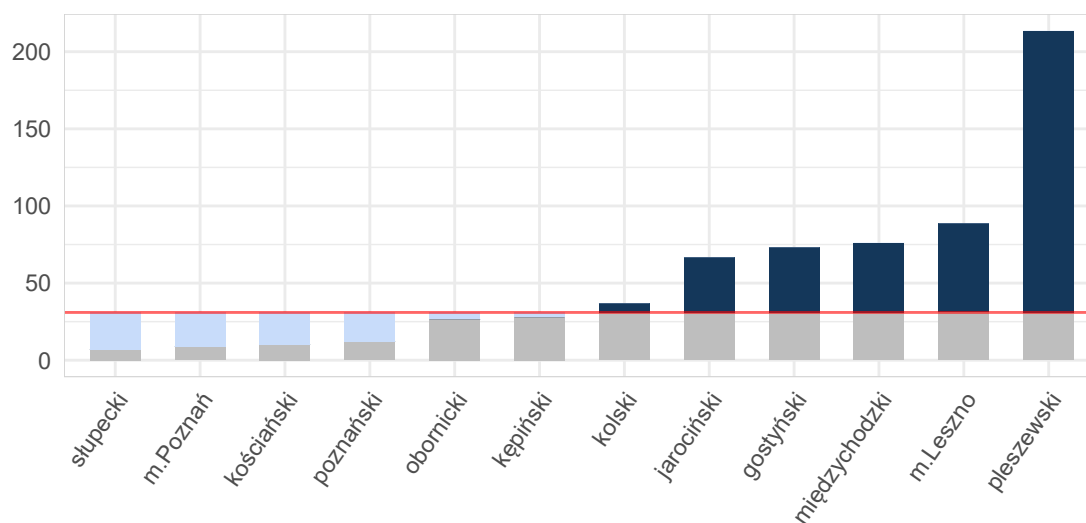
Wykres 2.4.6: Liczba świadczeń na 100 tys. kobiet w wieku rozrodczym: województwo wielkopolskie

Opracowanie DAiS na podstawie danych z NFZ i GUS

2.5 Kadry medyczne

Informacje dotyczące kadry medycznej za rok 2016 zostały opublikowane w dniu 30 maja 2018 r. w tzw. mapach szpitalnych. Ze względu na objętość dokumentu postanowiono nie powtarzać treści już opublikowanych. Odsyłamy czytelnika do odpowiednich elementów map szpitalnych dostępnych pod adresem: <http://www.mpz.mz.gov.pl/mapy-szpitalne-ustawowe-2018>. Jednocześnie informujemy, że w kolejnej edycji map potrzeb zdrowotnych planowane jest przedstawienie sytuacji kadrowej w zawodach medycznych oraz w dziedzinach mających zastosowanie w ochronie zdrowia.

2.6 Zasoby sprzętowe

Informacje dotyczące zasobów sprzętowych za rok 2016 zostały opublikowane w dniu 30 maja 2018 r. w tzw. mapach szpitalnych. Ze względu na objętość dokumentu postanowiono nie powtarzać treści już opublikowanych. Odsyłamy czytelnika do odpowiednich elementów map szpitalnych dostępnych pod adresem: <http://www.mpz.mz.gov.pl/mapy-szpitalne-ustawowe-2018>.

Rozdział 3

Prognoza

Spis treści

3.1 Prognoza demograficzna	202
--------------------------------------	-----

3.1 Prognoza demograficzna

Prognozy demograficzne za analizowany okres są tożsame z tymi, które zostały opublikowane w dniu 30 maja 2018 r. w tzw. mapach szpitalnych. Ze względu na objętość dokumentu postanowiono nie powtarzać treści już opublikowanych. Odsyłamy czytelnika do odpowiednich elementów map szpitalnych.