



EFEKTYWNE DZIAŁANIE PRZEZ MAPOWANIE



# Mapa potrzeb zdrowotnych w zakresie ciąży, porodu i połogu oraz opieki nad noworodkiem dla województwa zachodniopomorskiego

PROJEKT WSPÓLFINANSOWANY Z EUROPEJSKIEGO FUNDUSZU SPOŁECZNEGO W RAMACH PROGRAMU OPERACYJNEGO WIEDZA EDUKACJA ROZWÓJ



**Fundusze Europejskie**  
Wiedza Edukacja Rozwój



Ministerstwo Zdrowia

**Unia Europejska**  
Europejski Fundusz Społeczny



[www.mapypotrzebzdrowotnych.mz.gov.pl](http://www.mapypotrzebzdrowotnych.mz.gov.pl)



# Spis treści

<b>1</b>	<b>Aspekty demograficzne i epidemiologiczne</b>	<b>5</b>
1.1	Demografia województwa i jego powiatów . . . . .	6
1.2	Współczynniki zgłaszalności w podstawowej opiece zdrowotnej . . . . .	6
<b>2</b>	<b>Analiza stanu i wykorzystania zasobów</b>	<b>9</b>
2.1	Lecznictwo szpitalne . . . . .	10
2.2	Analiza oparta na danych NFZ oraz Zakładu Badań Przesiewowych Instytutu Matki i Dziecka	103
2.3	Ambulatoryjna Opieka Specjalistyczna . . . . .	129
2.4	Podstawowa Opieka Zdrowotna . . . . .	161
2.5	Kadry medyczne . . . . .	172
2.6	Zasoby sprzętowe . . . . .	172
<b>3</b>	<b>Prognoza</b>	<b>175</b>
3.1	Prognoza demograficzna . . . . .	176



# Rozdział 1

## Aspekty demograficzne i epidemiologiczne

### Spis treści

---

1.1	Demografia województwa i jego powiatów . . . . .	6
1.2	Współczynniki zgłaszalności w podstawowej opiece zdrowotnej . . . . .	6

---

## 1.1 Demografia województwa i jego powiatów

Sytuacja demograficzna w analizowanym okresie została omówiona w opublikowanych 30 maja 2018 r. tzw. szpitalnych mapach potrzeb zdrowotnych. Ze względu na objętość dokumentu postanowiono nie powtarzać treści już opublikowanych. Odsyłamy czytelnika do odpowiednich elementów map szpitalnych dostępnych pod adresem: <http://www.mpz.mz.gov.pl/mapy-szpitalne-ustawowe-2018>.

## 1.2 Współczynniki zgłaszalności w podstawowej opiece zdrowotnej

### Zgłaszalność w podstawowej opiece zdrowotnej

Współczynnik chorobowości w podstawowej opiece zdrowotnej wyraża liczbę pacjentów, którym udzielono choć jednej porady w podstawowej opiece zdrowotnej wg miejsca zamieszkania z powodu analizowanej w niniejszym dokumencie grupy rozpoznań w ciągu roku w przeliczeniu na 100 tys. ludności.

**Wykres 1.2.1:** Empiryczny współczynnik chorobowości podstawowej opieki zdrowotnej wg województw zamieszkania pacjenta

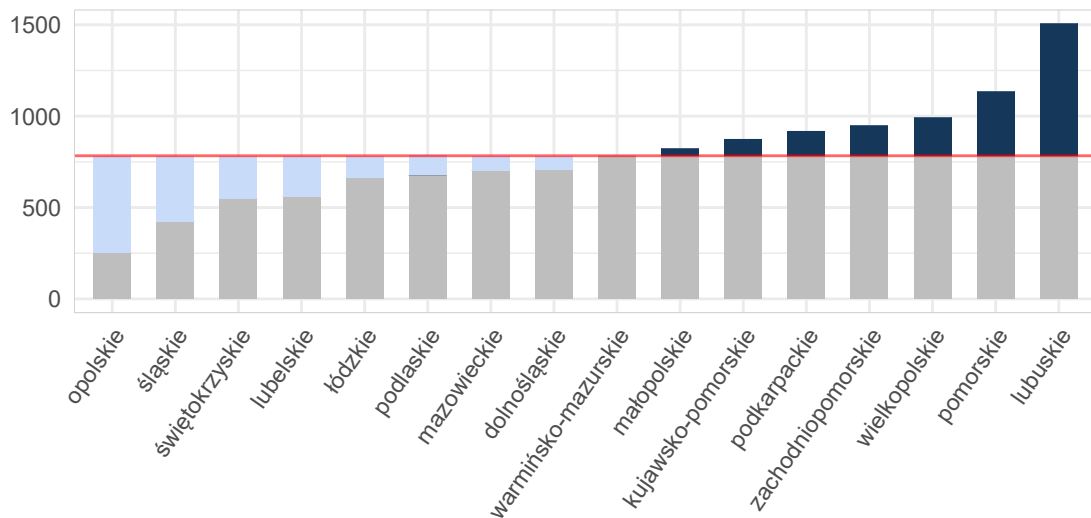

Opracowanie DAiS na podstawie danych z NFZ i GUS

**Mapa 1.2.1:** Empiryczny współczynnik chorobowości podstawowej opieki zdrowotnej wg powiatu zamieszkania pacjenta

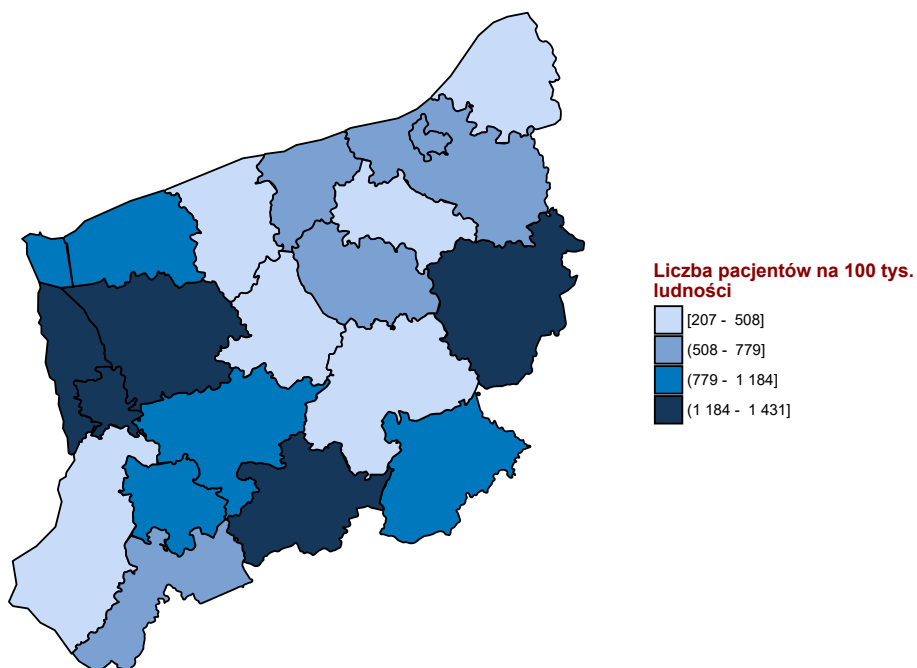

Opracowanie DAiS na podstawie danych z NFZ i GUS





## Rozdział 2

# Analiza stanu i wykorzystania zasobów

### Spis treści

---

<b>2.1 Lecznictwo szpitalne</b>	<b>10</b>
2.1.1 Ciężce utracone	21
2.1.2 Ciężce pozamaciczne i zaśniadowe	30
2.1.3 Patologia ciężcy	39
2.1.4 Poród siłami natury	48
2.1.5 Poród drogami natury	60
2.1.6 Ciężce cesarskie	68
2.1.7 Powikłania czynności porodowej/porodu	76
2.1.8 Komplikacje w połogu	85
2.1.9 Ciężce wielopłodowe	92
2.1.10 Opieka nad ciężcą i połogiem	97
<b>2.2 Analiza oparta na danych NFZ oraz Zakładu Badań Przesiewowych Instytutu Matki i Dziecka</b>	<b>103</b>
<b>2.3 Ambulatoryjna Opieka Specjalistyczna</b>	<b>129</b>
2.3.1 Wybór poradni	129
2.3.2 Poradnia położniczo-ginekologiczna	133
2.3.3 Poradnia ginekologiczna dla dziewczcąt	149
2.3.4 Poradnia patologii ciężcy	155
<b>2.4 Podstawowa Opieka Zdrowotna</b>	<b>161</b>
2.4.1 Podstawowa Opieka Zdrowotna w Polsce	161
2.4.2 Świadczenia Podstawowej Opieki Zdrowotnej	167
<b>2.5 Kadry medyczne</b>	<b>172</b>
<b>2.6 Zasoby sprzętowe</b>	<b>172</b>

---

## 2.1 Lecznictwo szpitalne

Na potrzeby niniejszego opracowania wykorzystano dane jednostkowe Narodowego Funduszu Zdrowia (dalej: NFZ) dotyczące świadczeń szpitalnych sprawozdanych<sup>1</sup> za rok 2016. Przez tego typu świadczenie, rozumie się produkty z katalogu 1a oraz 1b, które zostały zakończone w 2016 roku (na potrzeby poszczególnych analiz uwzględniono również te części hospitalizacji, które wykraczały poza rok 2016). W przypadku mapy potrzeb zdrowotnych w zakresie ciąży, porodu i położu oraz opieki na noworodkiem nie uwzględniono świadczeń realizowanych w ramach umowy z płatnikiem w rodzaju rehabilitacja lecznicza. Zwraca się uwagę, że w części tabel dane są prezentowane w tys. do 2 miejsc po przecinku (tzn. wartości są zaokrąglane do części setnych). Stąd też wartość 0,00 wskazuje, że analizowana zmienna przyjęła wartość bliską zeru (nie większą niż 5).

Tabela 2.1.1 prezentuje zbiór rozpoznań wg Międzynarodowej Statystycznej Klasyfikacji Chorób i Problemów Zdrowotnych ICD-10, które zostały uwzględnione w dalszej analizie omawianej grupy chorób<sup>2</sup>.

**Tabela 2.1.1:** Wykaz uwzględnionych w analizie rozpoznań chorobowych wg klasyfikacji ICD-10

O02	O11	O23	O33	O45	O82	O68	O86	O96
O03	O12	O24	O34	O46	O60	O69	O87	O97
O04	O13	O25	O35	O47	O61	O70	O88	Z32
O05	O14	O26	O36	O48	O62	O71	O89	Z33
O06	O15	O28	O40	O98	O63	O72	O90	Z34
O00	O16	O29	O41	O99	O64	O73	O91	Z35
O01	O20	O30	O42	O80	O65	O74	O92	Z36
O08	O21	O31	O43	O81	O66	O75	O84	Z39
O10	O22	O32	O44	O83	O67	O85	O95	O07

Opracowanie DAiS

W roku 2016 w Polsce odnotowano 639,77 tys. hospitalizacji z powodu analizowanych rozpoznań (dalej: Grupa), zaś w zachodniopomorskim 27,07 tys. hospitalizacji (w tym 8,57% hospitalizacji spoza województwa), z czego 0 tys. w trybie jednodniowym. Liczba hospitalizacji na 100 tys. kobiet wieku rozrodczym<sup>3</sup> mieszkających w danym województwie wyniosła 3,09 tys.

<sup>1</sup>Tj. wszystkie świadczenia wykazywane przez świadczeniodawców płatnikowi.

<sup>2</sup>Jako rozpoznanie główne hospitalizacji przyjęto rozpoznanie sprawozdane przy rozliczonym produkcie (JGP) z katalogu 1a lub 1b.

<sup>3</sup>Wiek rozrodczy to przedział wiekowy od 15 do 51 lat.

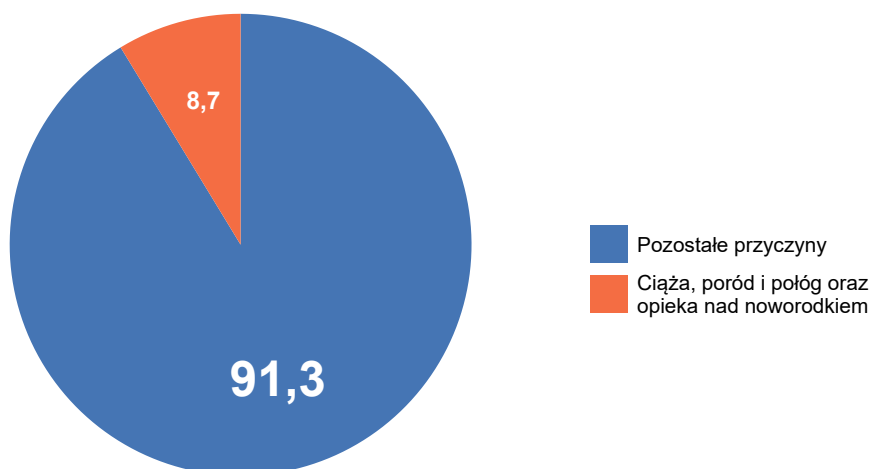
**Wykres 2.1.1:** Struktura hospitalizacji wg głównej przyczyny hospitalizacji

Opracowanie DAiS na podstawie danych z NFZ

**Tabela 2.1.2:** Liczba i odsetek hospitalizacji w podgrupach Poród siłami natury (PSN), Poród drogami natury (PDN) i Cięcie cesarskie (CC) w poszczególnych województwach

Woj.	Liczba hospitalizacji - podgrupy: PSN, PDN, CC [tys.]	Liczba hospitalizacji - inne podgrupy [tys.]	Procent hospitalizacji - podgrupy: PSN, PDN, CC [%]	Procent hospitalizacji - inne podgrupy [%]
dolnośląskie	21,32	23,29	47,79	52,21
kujawsko-pomorskie	17,28	19,38	47,14	52,86
lubelskie	12,22	19,56	38,44	61,56
lubuskie	7,58	8,28	47,78	52,22
łódzkie	15,00	27,00	35,72	64,28
małopolskie	29,09	27,27	51,61	48,39
mazowieckie	50,60	42,80	54,17	45,83
opolskie	6,70	9,31	41,86	58,14
podkarpackie	17,10	19,97	46,14	53,86
podlaskie	9,93	8,12	55,02	44,98
pomorskie	20,12	15,53	56,43	43,57
śląskie	36,54	33,45	52,20	47,80
świętokrzyskie	6,08	14,47	29,60	70,40
warmińsko-mazurskie	11,08	12,93	46,16	53,84
wielkopolskie	32,36	38,50	45,67	54,33
zachodniopomorskie	14,37	12,70	53,08	46,92
<b>Polska</b>	<b>307,36</b>	<b>332,55</b>	<b>48,03</b>	<b>51,97</b>

Opracowanie DAiS na podstawie danych z NFZ

Mapa 2.1.1 przedstawia wizualizację danych w formie mapy dla poszczególnych województw. Wielkość wykresu kołowego odpowiada liczbie hospitalizacji z analizowanymi rozpoznaniem w województwie. Struktura wykresu kołowego odpowiada strukturze miejsca zamieszkania pacjentek (jasnym kolorem wyróżniono udział pacjentek z województwa, a ciemnym udział pacjentek spoza województwa). Z kolei odcień koloru wypełniającego obrys województwa wizualizuje liczbę hospitalizacji na 100 tys. kobiet w wieku rozrodczym w województwach, liczoną względem miejsca udzielania świadczeń.

**Mapa 2.1.1:** Liczba hospitalizacji na 100 tys. kobiet w wieku rozrodczym oraz struktura hospitalizacji względem miejsca zamieszkania pacjentki

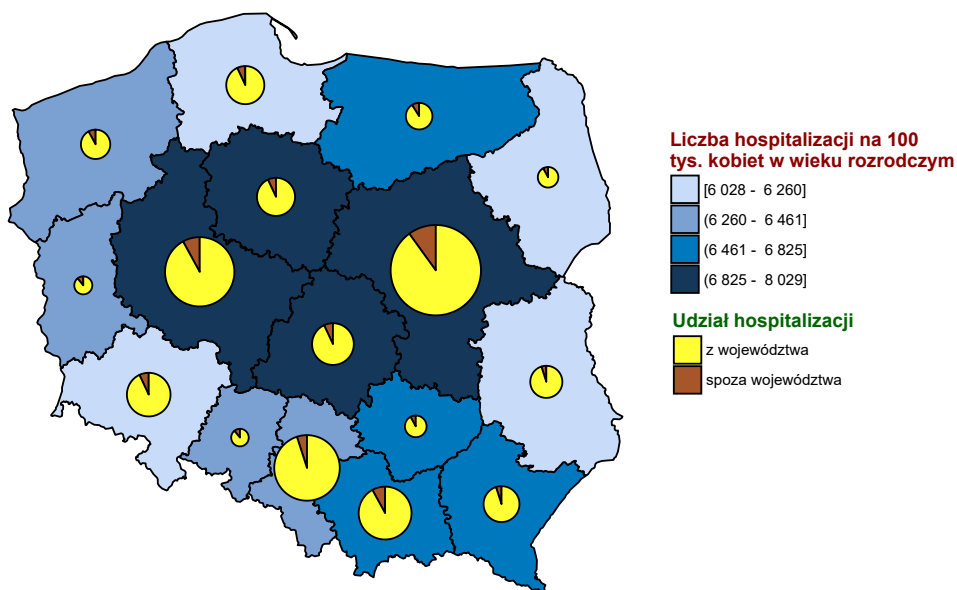

Opracowanie DAiS na podstawie danych z NFZ i GUS

**Wykres 2.1.2:** Liczba hospitalizacji na 100 tys. kobiet w wieku rozrodczym

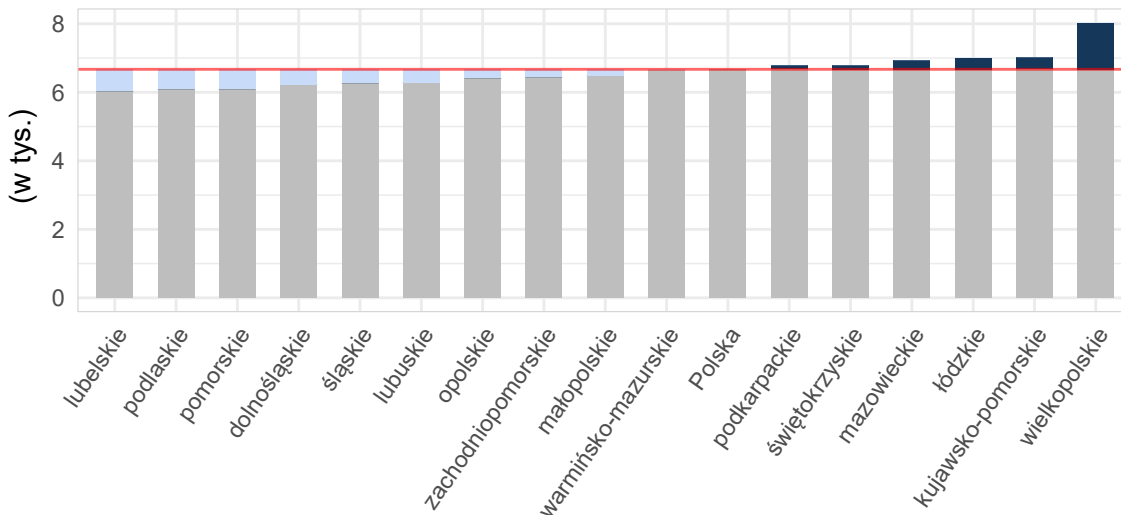

Opracowanie DAiS na podstawie danych z NFZ i GUS

Mapy 2.4.3, 2.4.4 poniżej przedstawiają saldo migracji pacjentek w ujęciu bezwzględny oraz w przeliczeniu na 10 tys. kobiet w wieku rozrodczym. Saldo migracji wyraża różnicę między liczbą pacjentek z innych województw, przyjętych w danym województwie, a liczbą pacjentek z danego województwa, przyjętych w innym województwie.

**Mapa 2.1.2:** Saldo migracji wartość bezwzględna

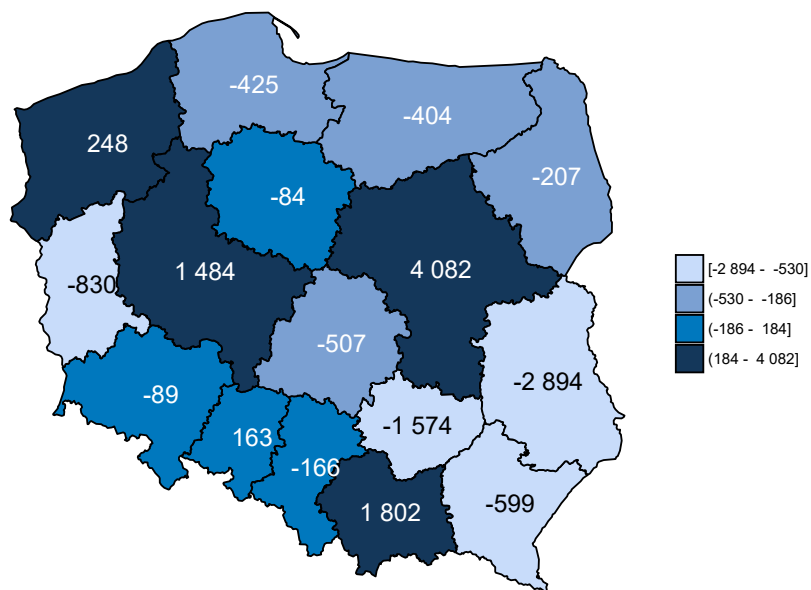

Opracowanie DAiS na podstawie danych z NFZ

**Mapa 2.1.3:** Saldo migracji na 10 tys. kobiet w wieku rozrodczym

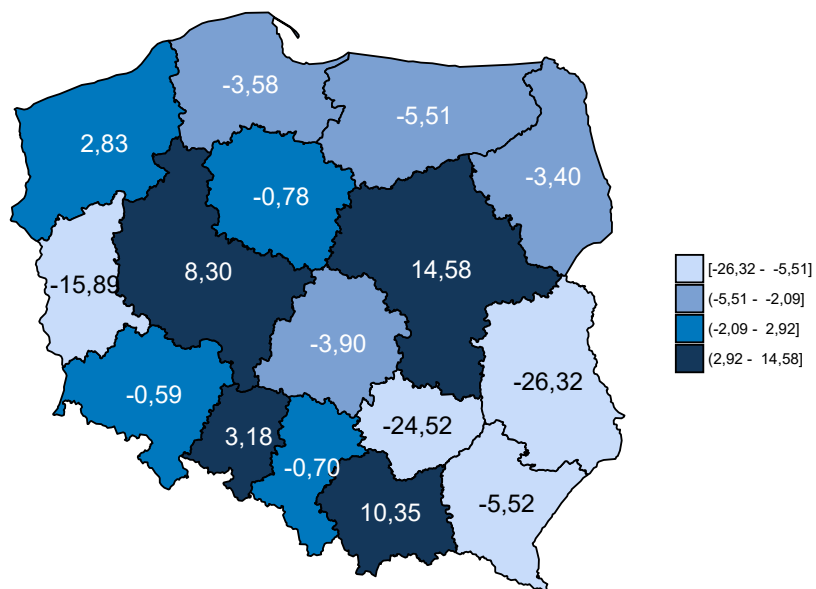

Opracowanie DAiS na podstawie danych z NFZ

**Tabela 2.1.3:** Podstawowe statystyki dotyczące liczby i struktury hospitalizacji w poszczególnych województwach

Woj.	Łączna liczba hospitalizacji (w tym tryb jednodniowy) [tys.]	Liczba hospitalizacji trwających 1 dzień (bez trybu jednodniowego) [tys.]	Liczba hospitalizacji spoza województwa [%]	Liczba hospitalizacji na 100 tys. kobiet w wieku rozrodczym	Liczba hospitalizacji pacjentek z tego woj. w innych woj.
dolnośląskie	44,59	1,87	7,59	2 957,19	3 478
kujawsko-pomorskie	36,66	1,41	7,11	3 412,29	2 691
lubelskie	31,78	1,18	5,00	2 889,87	4 482
lubuskie	15,86	0,57	11,04	3 036,20	2 581
łódzkie	41,98	0,80	7,73	3 226,87	3 751
małopolskie	56,33	2,26	8,65	3 235,66	3 070
mazowieckie	93,40	5,49	10,28	3 336,99	5 517
opolskie	16,00	0,58	11,05	3 121,49	1 605
podkarpackie	37,04	1,15	5,83	3 411,59	2 758
podlaskie	18,05	0,68	8,56	2 966,82	1 749
pomorskie	35,64	1,71	7,22	3 000,63	3 000
śląskie	69,96	3,08	5,21	2 963,89	3 808
świętokrzyskie	20,55	0,45	8,79	3 201,93	3 375
warmińsko-mazurskie	24,01	1,02	9,78	3 273,85	2 755
wielkopolskie	70,86	7,08	7,93	3 963,67	4 135
zachodniopomorskie	27,07	1,41	8,57	3 085,56	2 072
<b>Polska</b>	<b>639,77</b>	<b>30,74</b>	<b>7,94</b>	<b>3 224,68</b>	<b>50 827</b>

Opracowanie DAiS na podstawie danych z NFZ i GUS

Liczba świadczeniodawców w województwie zachodniopomorskim, którzy hospitalizowali przynajmniej jedną pacjentkę z analizowaną grupą rozpoznań<sup>4</sup> wyniosła 22. Z kolei 80% wszystkich hospitalizacji w województwie zachodniopomorskim zostało wykazane przez 13 świadczeniodawców. Każdy z nich sprawozdał co najmniej 0,75 tys. hospitalizacji. Tabela 2.1.4 prezentuje listę wszystkich analizowanych świadczeniodawców. Każdemu świadczeniodawcy nadano identyfikator (kolumna ID). Identyfikator ten nie zmienia się dla kolejnych tabel, zestawień i wykresów w dokumencie. Ponadto dla każdego świadczeniodawcy wskazano stopień referencyjności danego szpitala. Stopnie referencyjności zostały ustalone w oparciu o zakresy związane z położnictwem i ginekologią, w ramach których odbywały się hospitalizacje pacjentek z rozpoznaniem z analizowanej Grupy, czyli:

- Położnictwo i ginekologia - hospitalizacja - N01, N20
- Położnictwo i ginekologia - hospitalizacja
- Położnictwo i ginekologia - hospitalizacja (wyłącznie ginekologia)
- Położnictwo i ginekologia - hospitalizacja planowa - N01, N20
- Położnictwo i ginekologia - hospitalizacja planowa
- Położnictwo i ginekologia - hospitalizacja planowa (wyłącznie ginekologia)
- Położnictwo i ginekologia - hospitalizacja II poziom referencyjny - N01, N02, N03, N20
- Położnictwo i ginekologia - hospitalizacja II poziom referencyjny
- Położnictwo i ginekologia - hospitalizacja III poziom referencyjny - N01, N02, N03, N09, N11, N20
- Położnictwo i ginekologia - hospitalizacja III poziom referencyjny

Jeśli w danym szpitalu pacjentki były hospitalizowane jedynie w ramach wymienionych powyżej pierwszych sześciu zakresów uznano, że szpital ten jest I stopnia referencyjnego w rozumieniu realizowania zakresów związanych z położnictwem i ginekologią. Jeśli w danym szpitalu pacjentki były hospitalizowane jedynie w ramach

<sup>4</sup>Na tym etapie analizy nie uwzględniono świadczeń rehabilitacyjnych.

wymienionych powyżej kolejnych dwóch zakresów uznano, że szpital ten jest II stopnia referencyjnego w rozumieniu realizowania zakresów związanych z położnictwem i ginekologią. Analogicznie jeśli w danym szpitalu pacjentki były hospitalizowane jedynie w ramach wymienionych powyżej ostatnich dwóch zakresów uznano, że szpital ten jest III stopnia referencyjnego w rozumieniu realizowania zakresów związanych z położnictwem i ginekologią. W przypadku gdy w danym szpitalu pacjentki były hospitalizowane w ramach dwóch różnych zakresów wskazujących na dwa różne poziomy referencyjne (np. Położnictwo i ginekologia - hospitalizacja II poziom referencyjny i Położnictwo i ginekologia - hospitalizacja III poziom referencyjny) uznano, że szpital jest wyższego stopnia referencyjnego w rozumieniu realizowania zakresów związanych z położnictwem i ginekologią (w przykładzie były to III poziom referencyjny). Jeśli przy danym szpitalu zaznaczono - to oznacza, że w danym szpitalu nie zrealizowano hospitalizacji pacjentek z rozpoznaniem z analizowanej Grupy na żadnym z powyższych zakresów związanych z położnictwem i ginekologią.

**Tabela 2.1.4:** Lista świadczeniodawców hospitalizujących co najmniej jedną pacjentkę

ID	Nazwa	Powiat	Poziom referencyjny
16.0002	Szpital Wojewódzki im. M. Kopernika w Koszalinie	m. Koszalin	3
16.0004	Samodzielny Publiczny Szpital Kliniczny nr 2 Pomorskiego Uniwersytetu Medycznego	m. Szczecin	3
16.0005	Samodzielny Publiczny Wielospecjalistyczny ZOZ w Stargardzie	stargardzki	1
16.0006	Samodzielny Publiczny Zespół Zakładów Opieki Zdrowotnej w Gryficach	gryficki	1
16.0007	Samodzielny Publiczny Specjalistyczny ZOZ Zdroje	m. Szczecin	3
16.0009	Szpital w Szczecinku sp. z o.o.	szczecinecki	1
16.0010	Regionalny Szpital w Kołobrzegu	kołobrzeski	1
16.0011	SP ZOZ w Choszcznie	choszczeński	1
16.0013	Drawskie Centrum Specjalistyczne	drawski	1
16.0014	107 Szpital Wojskowy z Przychodnią SP ZOZ w Wałczu	wątecki	1
16.0015	Samodzielny Publiczny Szpital Kliniczny nr 1 im. prof. Tadeusza Sokołowskiego PUM	policki	3
16.0016	SP ZOZ MSWiA w Szczecinie	m. Szczecin	1
16.0019	Szpital Powiatowy w Sławnie	sławieński	1
16.0020	Szpital Barlinek sp. z o.o.	myśliborski	1
16.0021	Szpitalne Centrum Medyczne w Goleniowie sp. z o.o.	goleniowski	1
16.0022	Szpital Miejski im. Jana Garduły w Świnoujściu sp. z o.o.	m. Świnoujście	1
16.0023	Szpital w Dębnie sp. z o.o.	myśliborski	1
16.0024	Szpital Powiatowy w Gryfinie sp. z o.o.	gryfiński	1
16.0025	Szpital św. Jerzego w Kamieniu Pomorskim	kamieński	1
16.0026	Samodzielny Publiczny Szpital Rejonowy w Nowogardzie	goleniowski	1
16.0036	Przyjazny Szpital w Potczynie Zdroju sp. z o.o.	świdwiński	1
16.1224	Centrum Dializa sp. z o.o.	białogardzki	1

Opracowanie DAiS na podstawie danych NFZ

Największy świadczeniodawca (pod względem liczby hospitalizacji) sprawozdał 3,96 tys. hospitalizacji dla 3,08 tys. pacjentek. Tym samym 14,64% hospitalizacji z całego województwa odnotowano u tego świadczeniodawcy. Tabela 2.1.5 prezentuje szczegółowe informacje dotyczące liczby hospitalizacji i liczby pacjentek hospitalizowanych u poszczególnych świadczeniodawców.

**Tabela 2.1.5:** Liczba hospitalizacji wykazanych przez świadczeniodawców

ID	Liczba pacjentek [tys.]	Liczba hospitalizacji [tys.]	Liczba hospitalizacji trwających 1 dzień (bez trybu jednodniowego) [tys.]	Procent hospitalizacji w województwie [%]	Skumulowany procent hospitalizacji w województwie [%]
16.0004	3,08	3,96	0,29	14,6	14,6
16.0007	3,08	3,40	0,21	12,6	27,2
16.0002	2,35	2,89	0,18	10,7	37,9
16.0015	1,98	2,47	0,12	9,1	47,0
16.0005	1,28	1,47	0,02	5,4	52,4

**Tabela 2.1.5:** Liczba hospitalizacji wykazanych przez świadczeniodawców

ID	Liczba pacjentek [tys.]	Liczba hospitalizacji [tys.]	Liczba hospitalizacji trwających 1 dzień (bez trybu jednodniowego) [tys.]	Procent hospitalizacji w województwie [%]	Skumulowany procent hospitalizacji w województwie [%]
16.0010	1,05	1,34	0,05	5,0	57,4
16.0006	0,87	1,15	0,03	4,3	61,6
16.0009	0,93	1,12	0,03	4,1	65,8
16.0014	0,79	1,03	0,02	3,8	69,6
16.0020	0,70	0,82	0,06	3,0	72,6
16.0036	0,52	0,79	0,13	2,9	75,5
16.0013	0,65	0,78	0,04	2,9	78,4
16.0022	0,55	0,75	0,01	2,8	81,1
16.0026	0,56	0,69	0,04	2,5	83,7
16.0019	0,56	0,66	0,02	2,4	86,1
16.0023	0,47	0,66	0,01	2,4	88,6
16.1224	0,53	0,63	0,04	2,3	90,9
16.0024	0,51	0,63	0,04	2,3	93,2
16.0011	0,46	0,60	0,01	2,2	95,4
16.0025	0,42	0,57	0,02	2,1	97,5
16.0021	0,46	0,55	0,02	2,0	99,5
16.0016	0,12	0,13	0,03	0,5	100,0
<b>Woj.</b>	<b>20,42</b>	<b>27,07</b>	<b>1,41</b>	<b>100,0</b>	<b>100,0</b>

Opracowanie DAiS na podstawie danych NFZ

Przeprowadzono analizę mającą na celu odpowiedzieć na pytanie na jakich oddziałach<sup>5</sup> i w ramach jakich zakresów w 2016 roku hospitalizowane były pacjentki z analizowaną grupą. Największą liczbą hospitalizacji charakteryzowały się oddziały: Położniczo-ginekologiczny oraz Położniczy. Hospitalizacje na tych dwóch oddziałach stanowiły łącznie 99,9% hospitalizacji w analizowanej grupie. Natomiast najwięcej hospitalizacji sprawozdano w ramach zakresów: Położnictwo i ginekologia - hospitalizacja - N01, N20 oraz Położnictwo i ginekologia - hospitalizacja III poziom referencyjny - N01, N02, N03, N09, N11, N20. Hospitalizacje w ramach tych dwóch zakresów stanowiły łącznie 56,9% hospitalizacji w analizowanej grupie.

<sup>5</sup>Przez oddział rozumie się VIII część kodu resortowego, charakteryzującego komórkę organizacyjną przedsiębiorstwa podmiotu leczniczego (Rozporządzenie Ministra Zdrowia z dnia 17 maja 2012 r. w sprawie systemu resortowych kodów identyfikacyjnych oraz szczegółowego sposobu ich nadawania (Dz. U. 2012 poz. 594))



Wykres 2.1.3: Rozkład hospitalizacji wg oddziałów

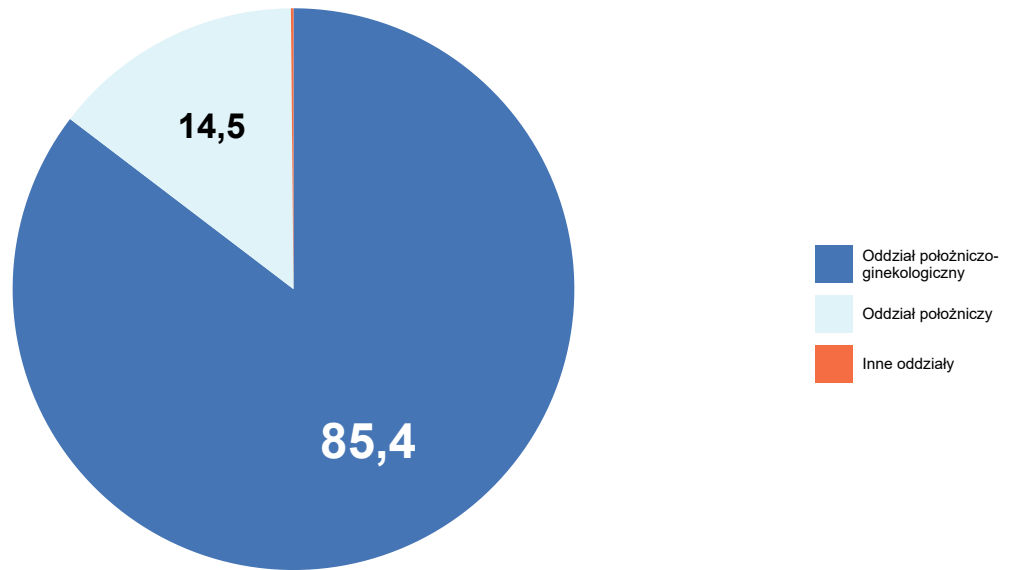

Opracowanie DAiS na podstawie danych z NFZ

Wykres 2.1.4: Rozkład hospitalizacji wg zakresów

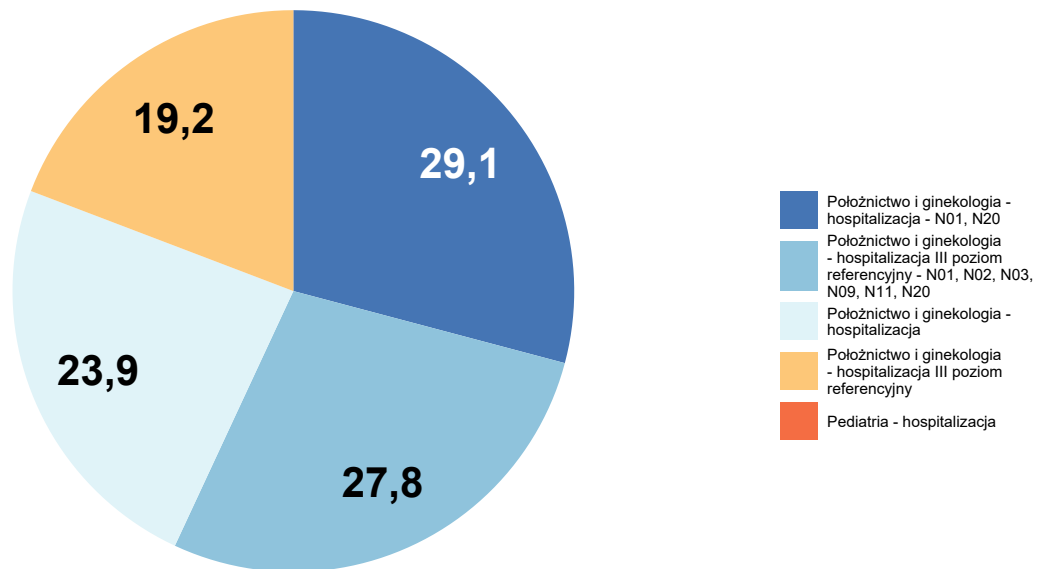

Opracowanie DAiS na podstawie danych z NFZ

**Tabela 2.1.6:** Liczba hospitalizacji na oddziałach wg zakresów [tys.]

Oddział	PediatRIA - hospitalizacja [tys.]	Położnictwo i ginekologia - hospitalizacja III poziom referencyjny [tys.] Położnictwo i ginekologia - hospitalizacja [tys.]	Położnictwo i ginekologia - hospitalizacja III poziom referencyjny [tys.] Położnictwo i ginekologia - hospitalizacja [tys.]	Położnictwo i ginekologia - hospitalizacja III poziom referencyjny - N01, N02, N03, N04, N05, N20 hospitalizacja - N01, N20 [tys.]	Łącznie [tys.]
Oddział pediatryczny	0,0	-	-	-	0,0
Oddział położniczo- ginekologiczny	-	3,2	6,5	5,6	7,9
Oddział ginekologiczny	-	0,0	-	-	0,0
Oddział położniczy	-	2,0	-	1,9	3,9
<b>Woj.</b>	<b>0,0</b>	<b>5,2</b>	<b>6,5</b>	<b>7,5</b>	<b>27,1</b>

Opracowanie DAiS na podstawie danych NFZ

Na potrzeby prezentacji kolejnych zestawień dalsze analizy zostały sporządzone dla pogrupowanych rozpoznań wg klasyfikacji ICD-10. Tabela 2.1.7 prezentuje wspomniany podział wraz z wykazem rozpoznań wchodzących w skład poszczególnych podgrup. Natomiast wykres 2.1.5 prezentuje procentowy udział wyróżnionych rozpoznań w analizowanej grupie<sup>6</sup>.

**Tabela 2.1.7:** Wykaz ICD-10 uwzględnionych w analizie

Podgrupa	ICD10
Ciąże utracone	O02, O03, O04, O05, O06
Ciąże pozamaciczne i zaśniadowe	O00, O01
Patologia ciąży	O08, O10, O11, O12, O13, O14, O15, O16, O20, O21, O22, O23, O24, O25, O26, O28, O29, O30, O31, O32, O33, O34, O35, O36, O40, O41, O42, O43, O44, O45, O46, O47, O48, O98, O99
Poród siłami natury	O80
Poród drogami natury	O81, O83
Cięcie cesarskie	O82
Powikłania czynności porodowej/porodu	O60, O61, O62, O63, O64, O65, O66, O67, O68, O69, O70, O71, O72, O73, O74, O75
Komplikacje w połogu	O85, O86, O87, O88, O89, O90, O91, O92
Ciąże wielopłodowe	O84
Zgony matek	O95, O96, O97
Opieka nad ciążą i połogiem	Z32, Z33, Z34, Z35, Z36, Z39
Inne	O07

Opracowanie DAiS

<sup>6</sup>Na potrzeby wykresu podgrupy dla których udział hospitalizacji nie przekroczył 3% względem grupy zostały włączone do kategorii 'Pozostałe'

Wykres 2.1.5: Liczba hospitalizacji według podgrup [%]

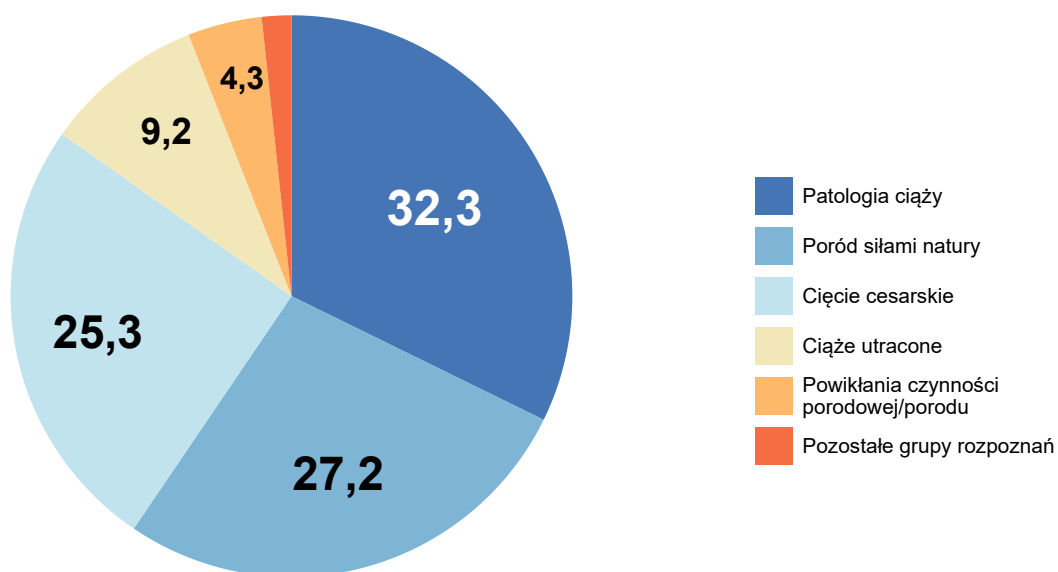

Opracowanie DAiS na podstawie danych NFZ

Analizowane rozpoznania zostały podzielone na 10 podgrup (dalej: Podgrupa). Najliczniejszą podgrupą pod względem liczby hospitalizacji jest zbiór rozpoznań ICD-10, któremu nadano nazwę Patologia ciąży. Hospitalizacje z rozpoznaniem należącym do tej podgrupy stanowiły 32% wszystkich hospitalizacji z analizowanymi rozpoznaniem. Tabela 2.1.8 prezentuje szczegółowe informacje dotyczące liczby hospitalizacji i liczby pacjentek w analizowanym województwie w podziale na podgrupy.

Tabela 2.1.8: Podstawowe statystyki wg podgrup analizowanej grupy chorób

Podgrupa	Liczba pacjentek [tys.]	Łączna liczba hospitalizacji (w tym tryb jednodniowy) [tys.]	Liczba hospitalizacji trwających 1 dzień (bez trybu jednodniowego) [tys.]	Średnia długość hospitalizacji	Hospitalizacje [%]	Hospitalizacje skumulowane [%]
Patologia ciąży	6,69	8,73	0,50	3,56	32,26	32,26
Poród siłami natury	7,37	7,37	0,01	3,73	27,23	59,49
Cięcie cesarskie	6,85	6,85	0,00	4,43	25,30	84,79
Cięże utracone	2,43	2,50	0,83	1,21	9,24	94,03
Powikłania czynności porodowej/porodu	1,08	1,16	0,05	4,87	4,27	98,30
Cięże pozamaciczne i zaśniadowe	0,25	0,26	0,01	3,94	0,97	99,27
Poród drogami natury	0,15	0,15	-	4,76	0,55	99,82
Komplikacje w połogu	0,03	0,03	0,01	2,24	0,12	99,94
Cięże wielopłodowe	0,01	0,01	-	4,90	0,04	99,98
Opieka nad ciążą i połogiem	0,01	0,01	0,00	1,00	0,02	100,00

Opracowanie DAiS na podstawie danych z NFZ i GUS

Tabela 2.1.9 prezentuje szczegółowe informacje dotyczące liczby hospitalizacji w podziale na podgrupy

oraz oddziały<sup>7</sup>, zaś Tabela 2.1.10 w podziale na podgrupy oraz zakresy świadczeń<sup>8</sup>.

**Tabela 2.1.9:** Liczba hospitalizacji w podgrupach wg oddziałów (w tys.)

Podgrupa	pediatryczny [tys.]	położniczo-ginekologiczny [tys.]	ginekologiczny [tys.]	położniczy [tys.]
Ciąże pozamaciczne i zaśniadowe	-	0,20	0,03	0,03
Ciąże utracone	-	2,12	0,01	0,38
Ciąże wielopłodowe	-	0,01	-	0,00
Cięcie cesarskie	-	5,94	-	0,91
Komplikacje w połogu	-	0,02	-	0,01
Opieka nad ciążą i pościem	0,00	0,00	-	-
Patologia ciąży	-	7,17	-	1,56
Poród drogami natury	-	0,14	-	0,01
Poród siłami natury	-	6,63	-	0,74
Powikłania czynności porodowej/porodu	-	0,88	-	0,28
Ogółem	0,00	23,11	0,04	3,92

Opracowanie DAiS na podstawie danych z NFZ

**Tabela 2.1.10:** Liczba hospitalizacji w podgrupach wg zakresów (w tys.)

Podgrupa	Pediatra - hospitalizacja [tys.]	Położnictwo i ginekologia - hospitalizacja [tys.]	Położnictwo i ginekologia - hospitalizacja III poziom referencyjny [tys.]	Położnictwo i ginekologia - hospitalizacja - N01, N20 [tys.]	Położnictwo i ginekologia - hospitalizacja III poziom referencyjny - N01, N02, N03, N09, N11, N20 [tys.]
Ciąże pozamaciczne i zaśniadowe	-	0,12	0,15	-	-
Ciąże utracone	-	1,45	1,05	-	-
Ciąże wielopłodowe	-	0,00	-	-	0,01
Cięcie cesarskie	-	-	0,00	3,42	3,43
Komplikacje w połogu	-	0,02	0,02	-	0,00
Opieka nad ciążą i pościem	0,00	0,00	0,00	-	-
Patologia ciąży	-	4,36	3,79	-	0,58
Poród drogami natury	-	-	-	0,09	0,06
Poród siłami natury	-	0,00	-	4,36	3,01
Powikłania czynności porodowej/porodu	-	0,51	0,19	0,02	0,43
Ogółem	0,00	6,46	5,20	7,89	7,53

Opracowanie DAiS na podstawie danych z NFZ

Tabela 2.1.11 przedstawia procentowy rozkład hospitalizacji w poszczególnych szpitalach według analizowanych grup chorobowych.

<sup>7</sup>Przez oddział rozumie się VIII część kodu resortowego, charakteryzującego komórkę organizacyjną przedsiębiorstwa podmiotu leczniczego.

<sup>8</sup>Przez zakres rozumie się zakres świadczeń szpitalnych definiowany przez NFZ (np. umowa w zakresie Choroby wewnętrzne - hospitalizacja)

**Tabela 2.1.11:** Udział hospitalizacji w szpitalach wg podgrup

ID	Patologia ciąży [%]	Poród siłami natury [%]	Cięcie cesarskie [%]	Ciąże utracone [%]	Powikłania czynności porodowej/porodu [%]	pozostałe
16.0002	31,6	33,1	20,4	9,3	3,7	0,02
16.0004	39,4	18,7	23,0	9,7	7,1	0,02
16.0005	23,1	36,1	29,6	10,0	-	0,01
16.0006	39,1	26,4	24,9	8,8	0,2	0,01
16.0007	21,1	24,3	39,4	8,0	5,5	0,02
16.0009	18,9	35,0	27,9	10,5	5,7	0,02
16.0010	29,8	29,8	24,5	8,5	5,8	0,02
16.0011	28,2	30,5	21,8	7,4	11,1	0,01
16.0013	28,4	35,7	22,3	12,0	1,0	0,01
16.0014	36,1	34,2	16,3	10,3	0,2	0,03
16.0015	47,8	19,7	23,9	5,0	1,9	0,02
16.0016	25,6	-	-	65,1	-	0,09
16.0019	28,2	33,2	21,4	11,8	2,3	0,03
16.0020	16,2	28,0	32,0	12,3	8,6	0,03
16.0021	22,7	26,9	26,0	11,4	12,8	0,00
16.0022	42,7	23,9	23,1	9,1	0,5	0,01
16.0023	43,8	27,3	19,4	6,0	0,5	0,03
16.0024	16,1	27,8	27,0	11,3	17,1	0,01
16.0025	44,6	22,1	23,7	8,4	0,3	0,01
16.0026	26,9	30,2	31,5	9,0	1,2	0,01
16.0036	53,4	21,9	18,5	5,6	0,1	0,01
16.1224	24,0	46,2	11,1	11,5	5,4	0,02
Woj.	32,3	27,2	25,3	9,2	4,3	0,02

Opracowanie DAiS na podstawie danych NFZ.

## 2.1.1 Ciąże utracone

W 2016 roku w województwie zachodniopomorskim odnotowano 2,50 tys. hospitalizacji z powodu rozpoznań, zakwalifikowanych jako Ciąże utracone (dalej: podgrupa)<sup>9</sup>, co stanowiło 9,24% wszystkich hospitalizacji z powodu rozpoznań, które zakwalifikowano do grupy ciąży, poród, połów. W ramach analizowanej grupy brane były pod uwagę kobiety w wieku rozrodczym, czyli w wieku 15-51 lat.

<sup>9</sup>W analizowanej podgrupie zostały uwzględnione następujące rozpoznania wg Międzynarodowej Klasyfikacji Chorób i Problemów Zdrowotnych ICD10: O02, O03, O04, O05, O06.

**Mapa 2.1.4:** Liczba hospitalizacji na 100 tys. kobiet w wieku rozrodczym oraz struktura hospitalizacji względem miejsca zamieszkania pacjentki

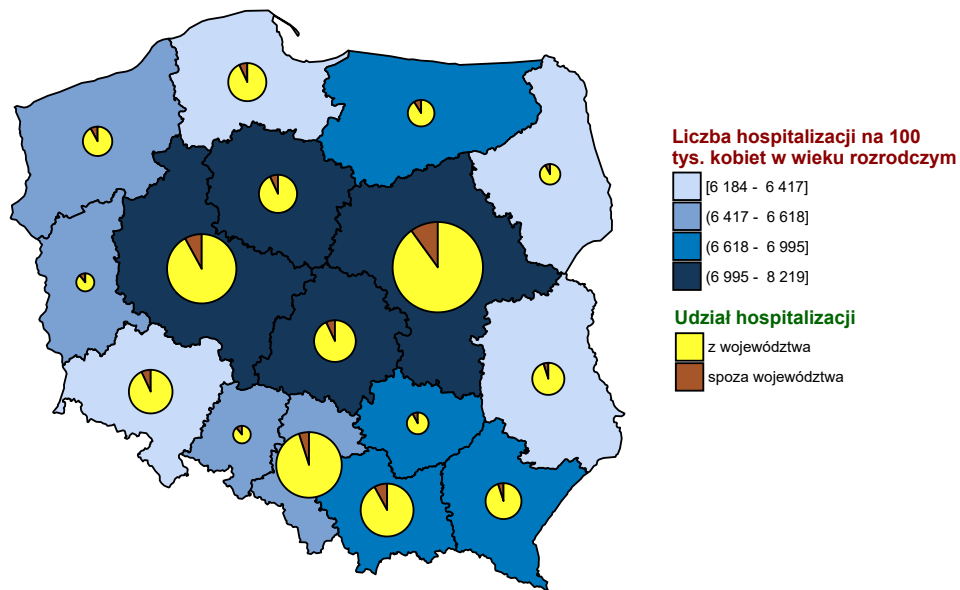

Opracowanie DAiS na podstawie danych z NFZ i GUS

**Wykres 2.1.6:** Liczba hospitalizacji na 100 tys. kobiet w wieku rozrodczym

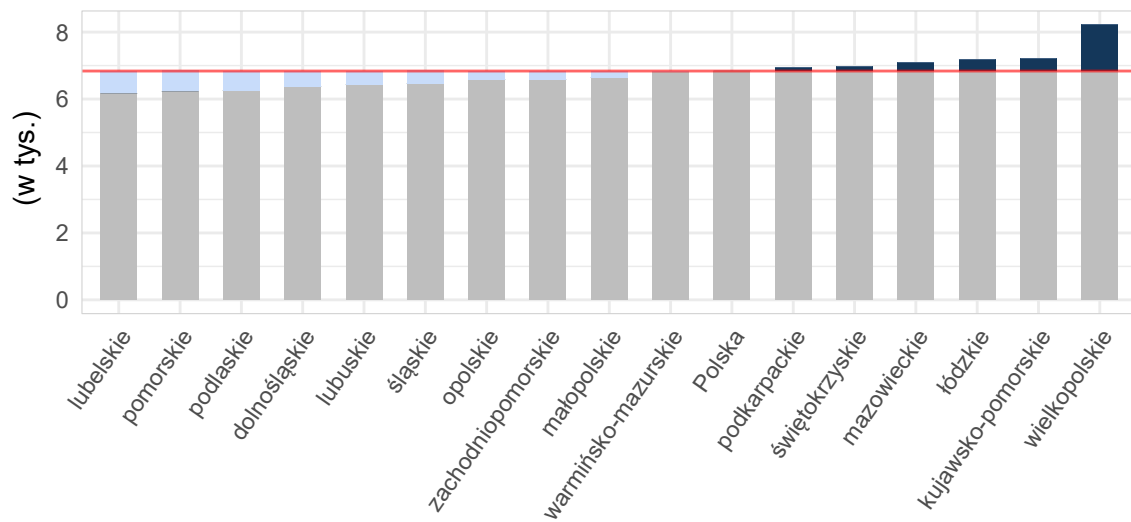

Opracowanie DAiS na podstawie danych z NFZ i GUS

**Tabela 2.1.12:** Podstawowe statystyki dotyczące liczby i struktury hospitalizacji w poszczególnych województwach

Woj.	Łączna liczba hospitalizacji (w tym tryb jednodniowy) [tys.]	Liczba hospitalizacji trwających 1 dzień (bez trybu jednodniowego) [tys.]	Liczba hospitalizacji spoza województwa [%]	Liczba hospitalizacji na 100 tys. kobiet w wieku rozrodczym	Liczba hospitalizacji pacjentek z tego woj. w innych woj.
dolnośląskie	3,98	0,62	7,41	569,24	304
kujawsko-pomorskie	3,05	0,44	7,01	599,26	217
lubelskie	2,76	0,24	5,03	537,35	419
lubuskie	1,42	0,37	9,42	576,64	205
łódzkie	3,61	0,30	5,80	617,51	334
małopolskie	5,13	1,32	8,40	605,30	289
mazowieckie	8,73	1,68	10,48	663,71	508
opolskie	1,36	0,23	12,10	561,51	130
podkarpackie	3,09	0,64	6,03	579,14	267
podlaskie	1,64	0,43	8,21	569,69	151
pomorskie	3,45	1,22	7,42	603,85	244
śląskie	7,08	1,88	5,20	651,90	344
świętokrzyskie	1,65	0,18	9,07	559,73	277
warmińsko-mazurskie	2,16	0,70	8,69	615,16	228
wielkopolskie	5,54	1,14	7,75	642,23	357
zachodniopomorskie	2,50	0,83	9,60	609,03	180
<b>Polska</b>	<b>57,16</b>	<b>12,21</b>	<b>7,79</b>	<b>610,85</b>	<b>4 454</b>

Opracowanie DAiS na podstawie danych z NFZ i GUS

Liczba świadczeniodawców w województwie zachodniopomorskim, którzy hospitalizowali przynajmniej jedną pacjentkę z analizowaną przyczyną wyniosła 22. Z kolei 80% wszystkich hospitalizacji w województwie zachodniopomorskim z powodu rozpoznań wchodzących w skład analizowanej podgrupy zostało wykazane przez 14 świadczeniodawców.

**Tabela 2.1.13:** Lista świadczeniodawców hospitalizujących co najmniej jedną pacjentkę

ID	Nazwa	Powiat	Poziom ref.
16.0002	Szpital Wojewódzki im. M. Kopernika w Koszalinie	m. Koszalin	3
16.0004	Samodzielny Publiczny Szpital Kliniczny nr 2 Pomorskiego Uniwersytetu Medycznego	m. Szczecin	3
16.0005	Samodzielny Publiczny Wielospecjalistyczny ZOZ w Stargardzie	stargardzki	1
16.0006	Samodzielny Publiczny Zespół Zakładów Opieki Zdrowotnej w Gryficach	gryficki	1
16.0007	Samodzielny Publiczny Specjalistyczny ZOZ Zdroje	m. Szczecin	3
16.0009	Szpital w Szczecinku sp. z o.o.	szczecinecki	1
16.0010	Regionalny Szpital w Kołobrzegu	kołobrzegi	1
16.0011	SP ZOZ w Choszcznie	choszczeński	1
16.0013	Drawskie Centrum Specjalistyczne	drawski	1
16.0014	107 Szpital Wojskowy z Przychodnią SP ZOZ w Wałczu	wałcki	1
16.0015	Samodzielny Publiczny Szpital Kliniczny nr 1 im. prof. Tadeusza Sokołowskiego Pum	policki	3
16.0016	SP ZOZ MSWiA w Szczecinie	m. Szczecin	1
16.0019	Szpital Powiatowy w Stawnie	stawieński	1
16.0020	Szpital Barlinek sp. z o.o.	myśliborski	1
16.0021	Szpitalne Centrum Medyczne w Goleniowie sp. z o.o.	goleniowski	1
16.0022	Szpital Miejski im. Jana Garduły w Świnoujściu sp. z o.o.	m. Świnoujście	1
16.0023	Szpital w Dębnie sp. z o.o.	myśliborski	1
16.0024	Szpital Powiatowy w Gryfinie sp. z o.o.	gryfiński	1
16.0025	Szpital św. Jerzego w Kamieniu Pomorskim	kamieński	1
16.0026	Samodzielny Publiczny Szpital Rejonowy w Nowogardzie	goleniowski	1
16.0036	Przyjazny Szpital w Połczynie Zdroju sp. z o.o.	świdwiński	1
16.1224	Centrum Dializa sp. z o.o.	białogardzki	1

Opracowanie DAiS na podstawie danych NFZ

Największy świadczeniodawca (pod względem liczby hospitalizacji) sprawozdał 0,39 tys. hospitalizacji dla 0,38 tys. pacjentek. Tym samym 15,43% hospitalizacji z całego województwa odnotowano u tego świadczeniodawcy. Tabela 2.1.14 prezentuje szczegółowe informacje dotyczące liczby hospitalizacji i liczbę pacjentek hospitalizowanych w ramach poszczególnych świadczeniodawców.

**Tabela 2.1.14:** Liczba hospitalizacji wykazanych przez świadczeniodawców

ID	Liczba pacjentek [tys.]	Łączna liczba hospitalizacji (w tym tryb jednolodowy) [tys.]	Liczba hospitalizacji trwających 1 dzień (bez trybu jednolodowego) [tys.]	Liczba hospitalizacji jednolodowych [tys.]	Procent hospitalizacji w województwie [%]	Skumulowany procent hospitalizacji w województwie [%]
16.0004	0,38	0,39	0,17	-	15,4	15,4
16.0007	0,27	0,27	0,18	-	10,9	26,3
16.0002	0,26	0,27	0,12	-	10,8	37,1
16.0005	0,14	0,15	0,01	-	5,9	42,9
16.0015	0,12	0,12	0,06	-	5,0	47,9
16.0009	0,12	0,12	0,02	-	4,7	52,6
16.0010	0,11	0,11	0,01	-	4,6	57,1
16.0014	0,10	0,11	0,02	-	4,2	61,4
16.0006	0,10	0,10	0,00	-	4,0	65,4
16.0020	0,10	0,10	0,05	-	4,0	69,4
16.0013	0,09	0,09	0,02	-	3,7	73,1
16.0016	0,08	0,08	0,03	-	3,4	76,5
16.0019	0,08	0,08	0,01	-	3,1	79,6
16.1224	0,07	0,07	0,02	-	2,9	82,5
16.0024	0,07	0,07	0,03	-	2,8	85,3
16.0022	0,07	0,07	0,00	-	2,7	88,0
16.0021	0,06	0,06	0,01	-	2,5	90,5
16.0026	0,06	0,06	0,03	-	2,5	93,0
16.0025	0,05	0,05	0,01	-	1,9	94,9
16.0011	0,04	0,04	0,00	-	1,8	96,7
16.0036	0,04	0,04	0,01	-	1,8	98,4
16.0023	0,04	0,04	0,00	-	1,6	100,0
<b>Woj.</b>	<b>2,43</b>	<b>2,50</b>	<b>0,83</b>	-	<b>100,0</b>	<b>100,0</b>

Opracowanie DAiS na podstawie danych NFZ

Przeprowadzono analizę mającą na celu odpowiedź na pytanie na jakich oddziałach<sup>10</sup> i w ramach jakich zakresów w 2016 roku były hospitalizowane pacjentki z analizowaną przyczyną. Największą liczbą hospitalizacji charakteryzowały się oddziały: Oddział położniczo-ginekologiczny oraz Oddział położniczy. Hospitalizacje na tych dwóch oddziałach stanowiły łącznie 99,6% hospitalizacji w analizowanej grupie. Natomiast najwięcej hospitalizacji sprawozdano w ramach zakresów: Położnictwo i ginekologia - hospitalizacja oraz Położnictwo i ginekologia - hospitalizacja III poziom referencyjny. Hospitalizacje w ramach tych dwóch zakresów stanowiły łącznie 100%.

<sup>10</sup>Przez oddział rozumie się VIII część kodu resortowego, charakteryzującego komórkę organizacyjną przedsiębiorstwa podmiotu leczniczego (Rozporządzenie Ministra Zdrowia z dnia 17 maja 2012 r. w sprawie systemu resortowych kodów identyfikacyjnych oraz szczegółowego sposobu ich nadawania (Dz. U. 2012 poz. 594))



**Wykres 2.1.7:** Rozkład hospitalizacji wg oddziałów

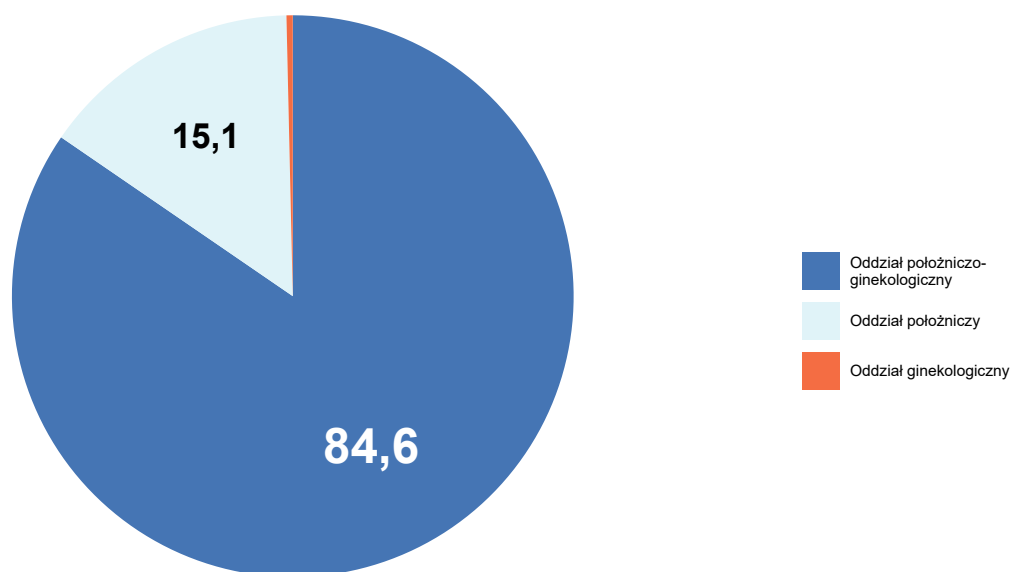

Opracowanie DAiS na podstawie danych NFZ

**Wykres 2.1.8:** Rozkład hospitalizacji wg zakresów

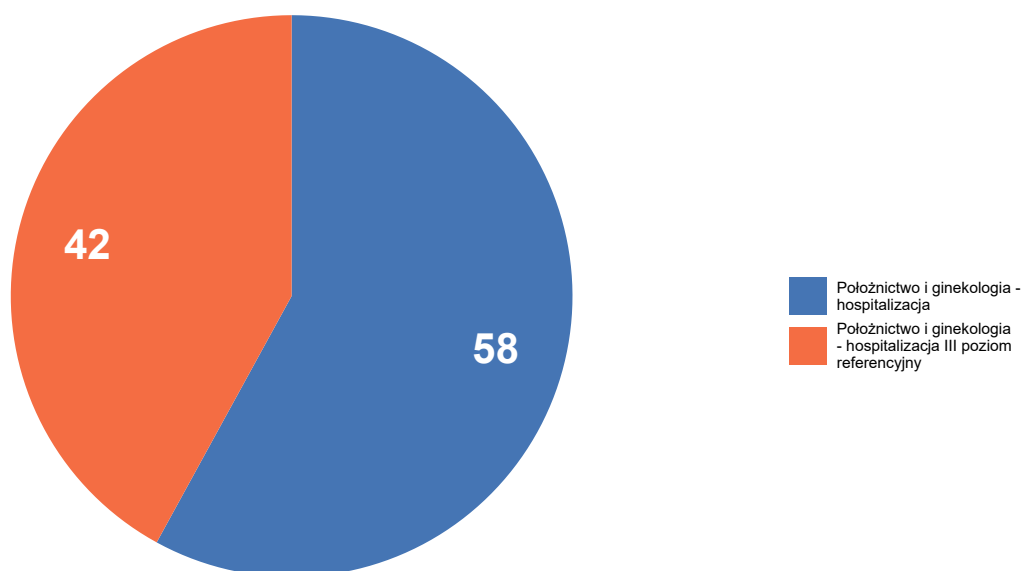

Opracowanie DAiS na podstawie danych NFZ

Szczegółowe dane odnośnie liczby hospitalizacji na poszczególnych oddziałach i w ramach poszczególnych zakresów prezentują Tabela 2.1.15 oraz Tabela 2.1.16. Ze względu na występującą możliwość sprawozdania

tej samej hospitalizacji na kilku oddziałach lub zakresach, liczba hospitalizacji w danym szpitalu liczona według zakresów i według oddziałów niekoniecznie jest taka sama.

**Tabela 2.1.15:** Liczba hospitalizacji wykazanych przez świadczeniodawców wg oddziałów

ID	Oddział ginekologiczny [tys.]	Oddział położniczo-ginekologiczny [tys.]	Oddział położniczy [tys.]	Suma [tys.]
16.0004	0,01	-	0,38	0,39
16.0007	-	0,27	-	0,27
16.0002	-	0,27	-	0,27
16.0005	-	0,15	-	0,15
16.0015	-	0,12	-	0,12
16.0009	-	0,12	-	0,12
16.0010	-	0,11	-	0,11
16.0014	-	0,11	-	0,11
16.0006	-	0,10	-	0,10
16.0020	-	0,10	-	0,10
16.0013	-	0,09	-	0,09
16.0016	-	0,08	-	0,08
16.0019	-	0,08	-	0,08
16.1224	-	0,07	-	0,07
16.0024	-	0,07	-	0,07
16.0022	-	0,07	-	0,07
16.0021	-	0,06	-	0,06
16.0026	-	0,06	-	0,06
16.0025	-	0,05	-	0,05
16.0011	-	0,04	-	0,04
16.0036	-	0,04	-	0,04
16.0023	-	0,04	-	0,04
<b>Woj.</b>	<b>0,01</b>	<b>2,12</b>	<b>0,38</b>	<b>2,50</b>

Opracowanie DAiS na podstawie danych NFZ

**Tabela 2.1.16:** Liczba hospitalizacji wykazanych przez świadczeniodawców wg zakresów

ID	Położnictwo i ginekologia - hospitalizacja [tys.]	Położnictwo i ginekologia - hospitalizacja III poziom referencyjny [tys.]	Suma [tys.]
16.0004	-	0,39	0,39
16.0007	-	0,27	0,27
16.0002	-	0,27	0,27
16.0005	0,15	-	0,15
16.0015	-	0,12	0,12
16.0009	0,12	-	0,12
16.0010	0,11	-	0,11
16.0014	0,11	-	0,11
16.0006	0,10	-	0,10
16.0020	0,10	-	0,10
16.0013	0,09	-	0,09
16.0016	0,08	-	0,08

**Tabela 2.1.16:** Liczba hospitalizacji wykazanych przez świadczeniodawców wg zakresów

ID	Położnictwo i ginekologia - hospitalizacja [tys.]	Położnictwo i ginekologia - hospitalizacja III poziom referencyjny [tys.]	Suma [tys.]
16.0019	0,08	-	0,08
16.1224	0,07	-	0,07
16.0024	0,07	-	0,07
16.0022	0,07	-	0,07
16.0021	0,06	-	0,06
16.0026	0,06	-	0,06
16.0025	0,05	-	0,05
16.0011	0,04	-	0,04
16.0036	0,04	-	0,04
16.0023	0,04	-	0,04
<b>Woj.</b>	<b>1,45</b>	<b>1,05</b>	<b>2,50</b>

Opracowanie DAiS na podstawie danych NFZ

W Tabeli 2.1.17 zostały zaprezentowane dane dotyczące struktury demograficznej pacjentek podczas poszczególnych hospitalizacji - średni wiek oraz udział pacjentek w różnych grupach wiekowych.

**Tabela 2.1.17:** Struktura demograficzna pacjentek

ID	Średni wiek [lata]	Hospitalizacje pacjentek w wieku					
		0-18 [%]	19-24 [%]	25-29 [%]	30-34 [%]	35-39 [%]	40+ [%]
16.0002	30,7	1,1	15,2	27,9	27,1	22,3	6,3
16.0004	31,7	1,8	13,7	20,7	29,0	21,8	13,0
16.0005	30,4	2,0	20,4	21,8	28,6	20,4	6,8
16.0006	30,4	3,0	16,8	21,8	38,6	6,9	12,9
16.0007	32,6	1,1	8,5	19,1	33,1	25,4	12,9
16.0009	30,5	-	20,5	27,4	25,6	15,4	11,1
16.0010	30,9	4,4	10,5	27,2	26,3	21,9	9,6
16.0011	30,1	4,5	20,5	22,7	20,5	20,5	11,4
16.0013	29,7	2,2	19,4	25,8	31,2	16,1	5,4
16.0014	31,2	-	16,0	26,4	24,5	19,8	13,2
16.0015	31,6	0,8	12,1	21,0	34,7	19,4	12,1
16.0016	33,2	1,2	3,6	22,6	32,1	26,2	14,3
16.0019	32,2	-	11,5	19,2	33,3	21,8	14,1
16.0020	30,8	5,0	16,0	24,0	22,0	20,0	13,0
16.0021	30,8	-	16,1	25,8	29,0	12,9	16,1
16.0022	30,8	1,5	17,6	26,5	29,4	17,6	7,4
16.0023	27,9	2,6	23,1	38,5	25,6	5,1	5,1
16.0024	31,3	1,4	14,1	19,7	31,0	22,5	11,3
16.0025	29,8	2,1	14,6	31,2	31,2	14,6	6,2
16.0026	30,5	-	21,0	27,4	21,0	25,8	4,8
16.0036	31,1	2,3	6,8	31,8	29,5	27,3	2,3
16.1224	30,6	1,4	19,4	18,1	33,3	15,3	12,5
<b>Woj.</b>	<b>31,1</b>	<b>1,6</b>	<b>14,6</b>	<b>23,7</b>	<b>29,3</b>	<b>20,2</b>	<b>10,6</b>

Opracowanie DAiS na podstawie danych NFZ

Statystyki dotyczące miejsca zamieszkania hospitalizowanych pacjentek w odniesieniu do miejsca realizacji świadczeń prezentuje Tabela 2.1.18. W niniejszej analizie miasto na prawach powiatu i przylegający do niego powiat traktowane są jako jeden powiat, np. powiat m. Wrocław i powiat wrocławski.

Tabela 2.1.18: Struktura geograficzna pacjentek

ID	Hospitalizacje pacjentek			Średnia odległość pacjentki do szpitala	Odległość jaką przejechało 50% pacjentek	Udział pacjentek ze wsi [%]
	spoza województwa [%]	spoza powiatu, z tego samego województwa [%]	z tego samego powiatu [%]			
16.0002	9,3	16,7	74,0	38,3	9,6	33,8
16.0004	7,8	32,4	59,8	35,8	0,0	20,7
16.0005	4,1	20,4	75,5	22,5	4,3	36,1
16.0006	8,9	25,7	65,3	44,9	16,3	51,5
16.0007	5,5	34,9	59,6	28,0	0,0	19,9
16.0009	9,4	12,8	77,8	20,8	18,5	35,0
16.0010	16,7	21,9	61,4	73,8	8,6	40,4
16.0011	2,3	22,7	75,0	15,6	0,0	59,1
16.0013	6,5	34,4	59,1	34,4	22,0	43,0
16.0014	35,8	10,4	53,8	32,1	19,8	47,2
16.0015	1,6	60,5	37,9	25,9	14,2	20,2
16.0016	17,9	33,3	48,8	38,9	11,9	16,7
16.0019	21,8	5,1	73,1	37,4	9,1	59,0
16.0020	15,0	31,0	54,0	20,5	15,5	51,0
16.0021	3,2	17,7	79,0	20,7	0,0	48,4
16.0022	13,2	23,5	63,2	56,5	0,0	19,1
16.0023	10,3	43,6	46,2	15,8	17,0	43,6
16.0024	2,8	23,9	73,2	25,8	15,0	50,7
16.0025	14,6	25,0	60,4	62,5	11,3	58,3
16.0026	1,6	33,9	64,5	13,2	0,0	48,4
16.0036	4,5	15,9	79,5	17,1	16,8	52,3
16.1224	5,6	23,6	70,8	24,3	2,2	31,9
<b>Woj.</b>	<b>9,6</b>	<b>26,8</b>	<b>63,6</b>	<b>33,2</b>	<b>10,8</b>	<b>34,7</b>

Opracowanie DAiS na podstawie danych NFZ

Tabela 2.1.19: Udział hospitalizacji w szpitalach wg najczęściej sprawozdawanych produktów

ID	Liczba hospitalizacji [tys.]	M16 [%]	M15 [%]	M17 [%]	M30 [%]	M14 [%]	Pozostałe produkty [%]
16.0002	0,3	39,0	59,5	1,5	-	-	-
16.0004	0,4	90,4	1,8	7,0	-	0,5	0,3
16.0005	0,1	57,1	40,8	1,4	-	0,7	-
16.0006	0,1	62,4	36,6	1,0	-	-	-
16.0007	0,3	70,6	18,8	7,0	2,9	0,4	0,4
16.0009	0,1	27,4	72,6	-	-	-	-
16.0010	0,1	70,2	28,1	0,9	-	-	0,9
16.0011	0,0	65,9	29,5	2,3	2,3	-	-
16.0013	0,1	72,0	25,8	-	2,2	-	-
16.0014	0,1	93,4	6,6	-	-	-	-
16.0015	0,1	33,9	58,1	5,6	0,8	0,8	0,8
16.0016	0,1	88,1	11,9	-	-	-	-
16.0019	0,1	74,4	25,6	-	-	-	-
16.0020	0,1	70,0	30,0	-	-	-	-
16.0021	0,1	69,4	1,6	29,0	-	-	-
16.0022	0,1	91,2	8,8	-	-	-	-
16.0023	0,0	87,2	12,8	-	-	-	-
16.0024	0,1	64,8	35,2	-	-	-	-
16.0025	0,0	85,4	14,6	-	-	-	-
16.0026	0,1	21,0	79,0	-	-	-	-
16.0036	0,0	54,5	45,5	-	-	-	-
16.1224	0,1	72,2	27,8	-	-	-	-
<b>Woj.</b>	<b>2,5</b>	<b>66,3</b>	<b>29,6</b>	<b>3,2</b>	<b>0,5</b>	<b>0,2</b>	<b>0,2</b>

Opracowanie DAiS na podstawie danych NFZ

**Tabela 2.1.20:** Nazwy najczęstszych produktów

Pełna nazwa produktu
M16 zagrażające lub dokonane poronienie, zakończenie ciąży obumarłej
M15 małe zabiegi górnej części układu rozrodczego
M17 indukcja poronienia
M30 leczenie zachowawcze w innych chorobach układu rozrodczego
M14 średnie zabiegi górnej części układu rozrodczego

Opracowanie DAiS na podstawie danych NFZ

W tabeli 2.1.21 przeanalizowano tryby wypisów pacjentek po zakończeniu hospitalizacji realizowanej z rozpoznaniem wchodzącym w skład analizowanej podgrupy.

**Tabela 2.1.21:** Informacje o trybach wypisu ze szpitala

ID	Zakończenie procesu leczenia <sup>1</sup> [%]	Skierowanie do dalszej opieki [%]
16.0002	75,84	24,16
16.0004	100,00	-
16.0005	98,64	1,36
16.0006	94,06	5,94
16.0007	100,00	-
16.0009	98,29	1,71
16.0010	24,56	75,44
16.0011	-	100,00
16.0013	100,00	-
16.0014	2,83	97,17
16.0015	91,13	8,87
16.0016	100,00	-
16.0019	70,51	29,49
16.0020	94,00	6,00
16.0021	95,16	4,84
16.0022	73,53	26,47
16.0023	100,00	-
16.0024	1,41	98,59
16.0025	58,33	41,67
16.0026	100,00	-
16.0036	77,27	22,73
16.1224	93,06	6,94
<b>Woj.</b>	<b>81,05</b>	<b>18,95</b>

<sup>1</sup> Bez wystawienia skierowania do dalszej opieki  
Opracowanie DAiS na podstawie danych NFZ

W tabeli 2.1.22 zaprezentowano statystyki dotyczące czasu hospitalizacji pacjentów (w dniach) z rozpoznaniem z analizowanej podgrupy chorób w poszczególnych szpitalach w województwie.

**Tabela 2.1.22:** Statystyki dotyczące czasu pobytu

ID	Średnia czasu pobytu [dni]	Standaryzowana średnia czasu pobytu [dni] <sup>1</sup>	Mediana czasu pobytu [dni]	Odchylenie standardowe czasu pobytu [dni]	Hospitalizacje, dla których data przyjęcia równa się dacie wypisu [%]	Hospitalizacje trwające poniżej 4 dni [%]
16.0002	0,8	1,5	1,0	0,8	46,5	96,3
16.0004	0,8	1,5	1,0	0,9	45,1	96,1
16.0005	1,3	1,6	1,0	0,9	8,2	95,9
16.0006	2,3	1,6	2,0	1,6	3,0	83,2
16.0007	0,8	1,5	-	1,8	66,9	93,8
16.0009	1,5	1,6	1,0	1,1	15,4	94,0
16.0010	2,0	1,6	2,0	2,0	9,6	87,7
16.0011	1,9	1,6	1,0	1,8	4,5	88,6

Tabela 2.1.22: Statystyki dotyczące czasu pobytu

ID	Średnia czasu pobytu [dni]	Standaryzowana średnia czasu pobytu [dni] <sup>1</sup>	Mediana czasu pobytu [dni]	Odchylenie standardowe czasu pobytu [dni]	Hospitalizacje, dla których data przyjęcia równa się dacie wypisu [%]	Hospitalizacje trwające poniżej 4 dni [%]
16.0013	1,3	1,6	1,0	0,9	24,7	94,6
16.0014	1,6	1,5	1,0	1,5	16,0	92,5
16.0015	1,3	1,5	0,5	2,2	50,0	87,9
16.0016	0,9	1,5	1,0	0,6	35,7	98,8
16.0019	1,7	1,5	1,0	1,3	12,8	87,2
16.0020	0,8	1,5	1,0	0,8	49,0	96,0
16.0021	2,0	1,5	2,0	1,3	9,7	83,9
16.0022	1,7	1,5	1,5	0,9	2,9	92,6
16.0023	2,2	1,6	2,0	1,3	2,6	87,2
16.0024	1,0	1,5	1,0	1,2	46,5	91,5
16.0025	1,5	1,6	1,0	0,8	12,5	97,9
16.0026	0,8	1,6	1,0	0,7	46,8	96,8
16.0036	1,2	1,5	1,0	0,8	18,2	97,7
16.1224	0,8	1,5	1,0	0,5	31,9	98,6
<b>Woj.</b>	<b>1,2</b>	<b>1,5</b>	<b>1,0</b>	<b>1,3</b>	<b>33,0</b>	<b>93,4</b>

<sup>1</sup> Czas pobytu standaryzowano według płci, wieku oraz liczby pacjentów.  
Opracowanie DAiS na podstawie danych NFZ

## 2.1.2 Cięża pozamaciczne i zaśniadowe

W 2016 roku w województwie zachodniopomorskim odnotowano 0,26 tys. hospitalizacji z powodu rozpoznání, zakwalifikowanych jako Cięża pozamaciczne i zaśniadowe (dalej: podgrupa)<sup>11</sup>, co stanowiło 0,97% wszystkich hospitalizacji z powodu rozpoznání, które zakwalifikowano do grupy ciąża, poród, połów. W ramach analizowanej grupy brane były pod uwagę kobiety w wieku rozrodczym, czyli w wieku 15-51 lat.

<sup>11</sup>W analizowanej podgrupie zostały uwzględnione następujące rozpoznania wg Międzynarodowej Klasyfikacji Chorób i Problemów Zdrowotnych ICD10: O00, O01.

**Mapa 2.1.5:** Liczba hospitalizacji na 100 tys. kobiet w wieku rozrodczym oraz struktura hospitalizacji względem miejsca zamieszkania pacjentki

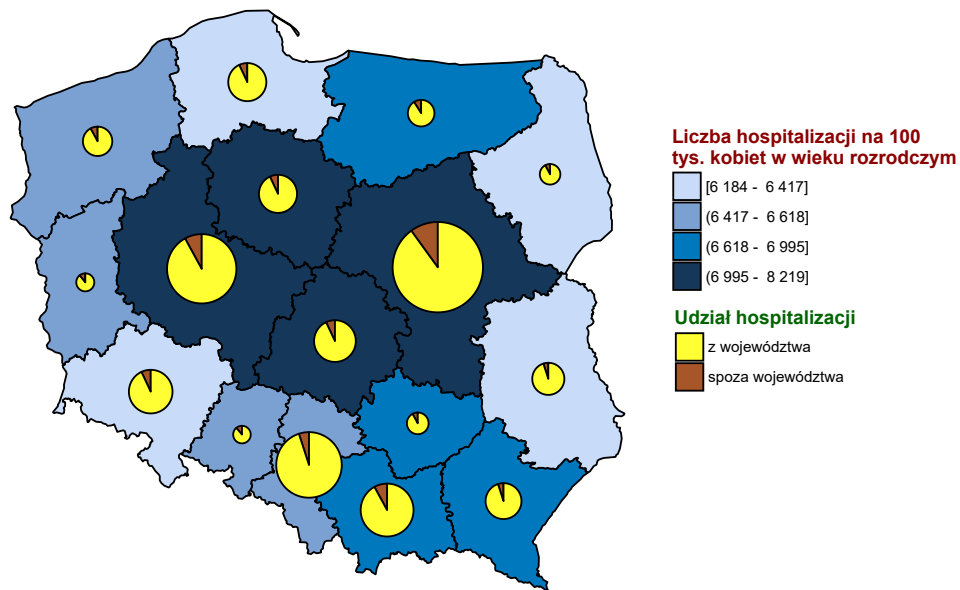

Opracowanie DAiS na podstawie danych z NFZ i GUS

**Wykres 2.1.9:** Liczba hospitalizacji na 100 tys. kobiet w wieku rozrodczym

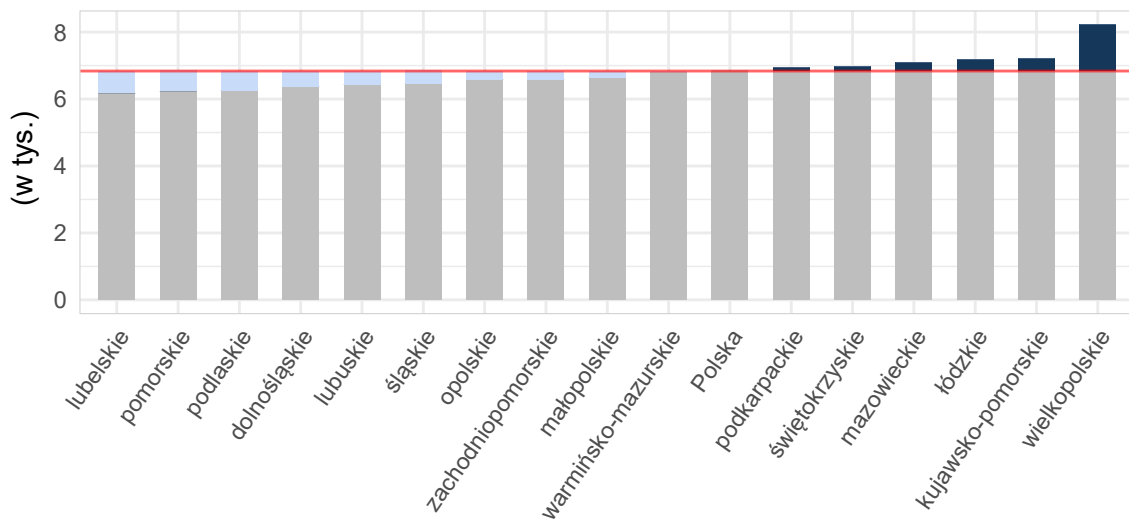

Opracowanie DAiS na podstawie danych z NFZ i GUS

**Tabela 2.1.23:** Podstawowe statystyki dotyczące liczby i struktury hospitalizacji w poszczególnych województwach

Woj.	Łączna liczba hospitalizacji (w tym tryb jednodniowy) [tys.]	Liczba hospitalizacji trwających 1 dzień (bez trybu jednodniowego) [tys.]	Liczba hospitalizacji spoza województwa [%]	Liczba hospitalizacji na 100 tys. kobiet w wieku rozrodczym	Liczba hospitalizacji pacjentek z tego woj. w innych woj.
dolnośląskie	0,43	0,01	8,22	60,91	42
kujawsko-pomorskie	0,29	0,01	5,92	56,32	18
lubelskie	0,24	0,01	8,20	47,49	34
lubuskie	0,13	0,00	11,28	53,93	24
łódzkie	0,35	0,01	7,41	60,11	33
małopolskie	0,43	0,01	9,22	51,18	32
mazowieckie	0,88	0,01	11,72	66,82	49
opolskie	0,11	0,01	8,26	44,87	22
podkarpackie	0,29	0,01	6,83	54,99	29
podlaskie	0,14	0,01	6,38	48,86	12
pomorskie	0,34	0,01	6,49	59,33	21
śląskie	0,62	0,01	5,63	57,30	27
świętokrzyskie	0,15	0,00	11,18	51,47	33
warmińsko-mazurskie	0,21	0,00	5,83	58,59	31
wielkopolskie	0,51	0,02	8,66	58,92	22
zachodniopomorskie	0,26	0,01	11,07	63,80	24
<b>Polska</b>	<b>5,39</b>	<b>0,13</b>	<b>8,41</b>	<b>57,56</b>	<b>453</b>

Opracowanie DAiS na podstawie danych z NFZ i GUS

Liczba świadczeniodawców w województwie zachodniopomorskim, którzy hospitalizowali przynajmniej jedną pacjentkę z analizowaną przyczyną wyniosła 21. Z kolei 80% wszystkich hospitalizacji w województwie zachodniopomorskim z powodu rozpoznań wchodzących w skład analizowanej podgrupy zostało wykazane przez 9 świadczeniodawców.

**Tabela 2.1.24:** Lista świadczeniodawców hospitalizujących co najmniej jedną pacjentkę

ID	Nazwa	Powiat	Poziom ref.
16.0002	Szpital Wojewódzki im. M. Kopernika w Koszalinie	m. Koszalin	3
16.0004	Samodzielny Publiczny Szpital Kliniczny nr 2 Pomorskiego Uniwersytetu Medycznego	m. Szczecin	3
16.0005	Samodzielny Publiczny Wielospecjalistyczny ZOZ w Stargardzie	stargardzki	1
16.0006	Samodzielny Publiczny Zespół Zakładów Opieki Zdrowotnej w Gryficach	gryficki	1
16.0007	Samodzielny Publiczny Specjalistyczny ZOZ Zdroje	m. Szczecin	3
16.0009	Szpital w Szczecinku sp. z o.o.	szczecinecki	1
16.0010	Regionalny Szpital w Kołobrzegu	kołobrzegi	1
16.0011	SP ZOZ w Choszcznie	choszczeński	1
16.0014	107 Szpital Wojskowy z Przychodnią SP ZOZ w Wałczu	wątecki	1
16.0015	Samodzielny Publiczny Szpital Kliniczny nr 1 im. prof. Tadeusza Sokołowskiego Pum	policki	3
16.0016	SP ZOZ MSWiA w Szczecinie	m. Szczecin	1
16.0019	Szpital Powiatowy w Sławnie	sławieński	1
16.0020	Szpital Barlinek sp. z o.o.	myśliborski	1
16.0021	Szpitalne Centrum Medyczne w Goleniowie sp. z o.o.	goleniowski	1
16.0022	Szpital Miejski im. Jana Garduły w Świnoujściu sp. z o.o.	m. Świnoujście	1
16.0023	Szpital w Dębnie sp. z o.o.	myśliborski	1
16.0024	Szpital Powiatowy w Gryfinie sp. z o.o.	gryfiński	1
16.0025	Szpital św. Jerzego w Kamieniu Pomorskim	kamieński	1
16.0026	Samodzielny Publiczny Szpital Rejonowy w Nowogardzie	goleniowski	1
16.0036	Przyjazny Szpital w Połczynie Zdroju sp. z o.o.	świdwiński	1
16.1224	Centrum Dializa sp. z o.o.	białogardzki	1

Opracowanie DAiS na podstawie danych NFZ



Największy świadczeniodawca (pod względem liczby hospitalizacji) sprawozdał 0,06 tys. hospitalizacji dla 0,06 tys. pacjentek. Tym samym 24,05% hospitalizacji z całego województwa odnotowano u tego świadczeniodawcy. Tabela 2.1.25 prezentuje szczegółowe informacje dotyczące liczby hospitalizacji i liczbę pacjentek hospitalizowanych w ramach poszczególnych świadczeniodawców.

**Tabela 2.1.25:** Liczba hospitalizacji wykazanych przez świadczeniodawców

ID	Liczba pacjentek [tys.]	Łączna liczba hospitalizacji (w tym tryb jednolodowy) [tys.]	Liczba hospitalizacji trwających 1 dzień (bez trybu jednolodowego) [tys.]	Liczba hospitalizacji jednolodowych [tys.]	Procent hospitalizacji w województwie [%]	Skumulowany procent hospitalizacji w województwie [%]
16.0004	0,06	0,06	0,00	-	24,0	24,0
16.0007	0,04	0,04	-	-	14,5	38,5
16.0002	0,03	0,03	0,00	-	10,3	48,9
16.0015	0,02	0,02	0,00	-	7,3	56,1
16.0005	0,02	0,02	-	-	6,5	62,6
16.0009	0,01	0,02	-	-	5,7	68,3
16.0016	0,01	0,01	-	-	4,6	72,9
16.0010	0,01	0,01	-	-	4,2	77,1
16.0020	0,01	0,01	0,00	-	3,4	80,5
16.0019	0,01	0,01	0,00	-	2,7	83,2
16.0023	0,01	0,01	-	-	2,7	85,9
16.0026	0,01	0,01	-	-	2,7	88,5
16.0006	0,00	0,01	-	-	2,3	90,8
16.0011	0,00	0,00	-	-	1,5	92,4
16.0014	0,00	0,00	-	-	1,5	93,9
16.0024	0,00	0,00	-	-	1,5	95,4
16.0025	0,00	0,00	-	-	1,5	96,9
16.1224	0,00	0,00	-	-	1,5	98,5
16.0036	0,00	0,00	-	-	0,8	99,2
16.0021	0,00	0,00	-	-	0,4	99,6
16.0022	0,00	0,00	-	-	0,4	100,0
<b>Woj.</b>	<b>0,25</b>	<b>0,26</b>	<b>0,01</b>	-	<b>100,0</b>	<b>100,0</b>

Opracowanie DAiS na podstawie danych NFZ

Przeprowadzono analizę mającą na celu odpowiedź na pytanie na jakich oddziałach<sup>12</sup> i w ramach jakich zakresów w 2016 roku były hospitalizowane pacjentki z analizowaną przyczyną. Największą liczbą hospitalizacji charakteryzowały się oddziały: Oddział położniczo-ginekologiczny oraz Oddział położniczy. Hospitalizacje na tych dwóch oddziałach stanowiły łącznie 88,5% hospitalizacji w analizowanej grupie. Natomiast najwięcej hospitalizacji sprawozdano w ramach zakresów: Położnictwo i ginekologia - hospitalizacja III poziom referencyjny oraz Położnictwo i ginekologia - hospitalizacja. Hospitalizacje w ramach tych dwóch zakresów stanowiły łącznie 100%.

<sup>12</sup>Przez oddział rozumie się VIII część kodu resortowego, charakteryzującego komórkę organizacyjną przedsiębiorstwa podmiotu leczniczego (Rozporządzenie Ministra Zdrowia z dnia 17 maja 2012 r. w sprawie systemu resortowych kodów identyfikacyjnych oraz szczegółowego sposobu ich nadawania (Dz. U. 2012 poz. 594))

**Wykres 2.1.10:** Rozkład hospitalizacji wg oddziałów

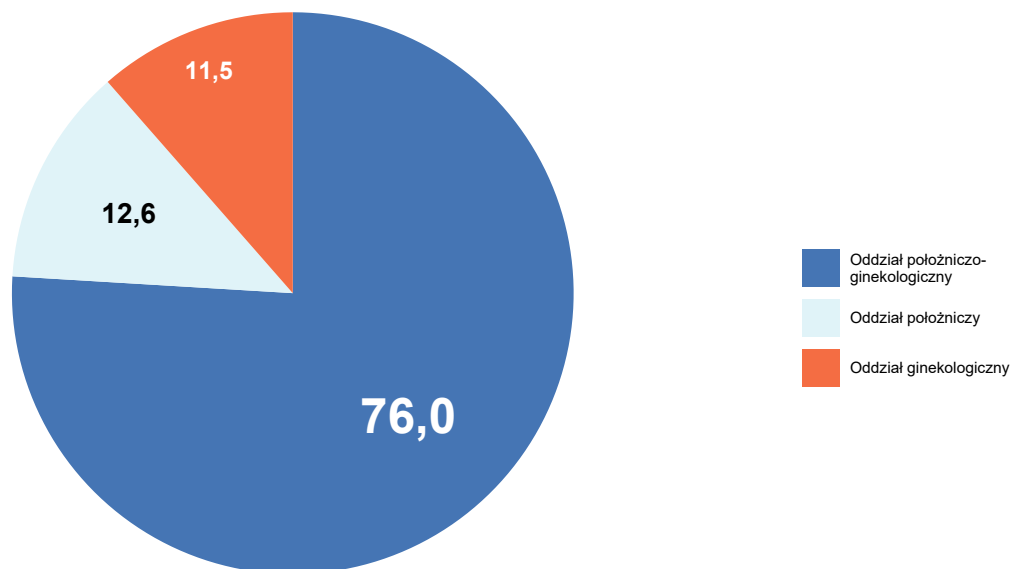

Opracowanie DAiS na podstawie danych NFZ

**Wykres 2.1.11:** Rozkład hospitalizacji wg zakresów

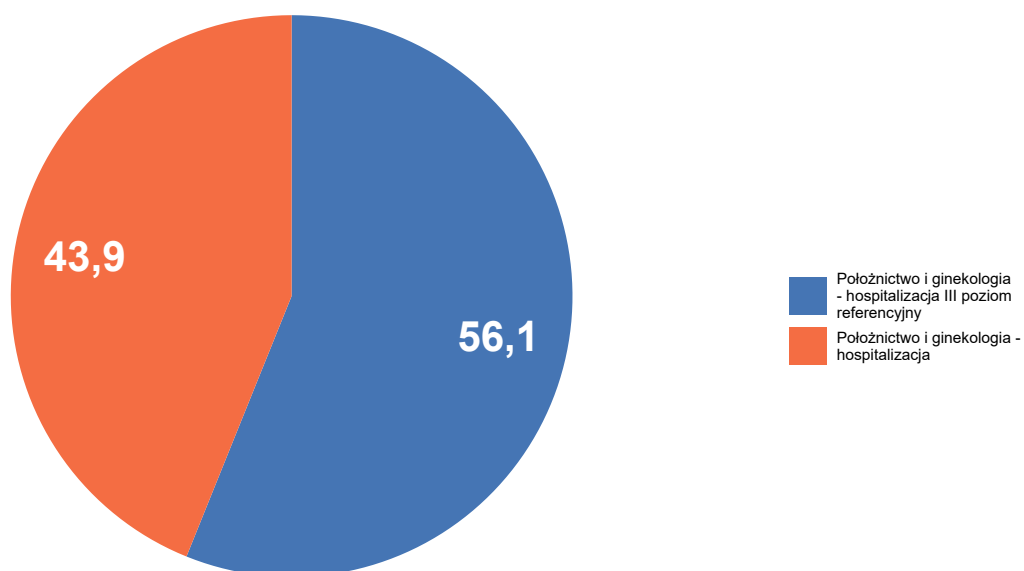

Opracowanie DAiS na podstawie danych NFZ

Szczegółowe dane odnośnie liczby hospitalizacji na poszczególnych oddziałach i w ramach poszczególnych zakresów prezentują Tabela 2.1.26 oraz Tabela 2.1.27. Ze względu na występującą możliwość sprawozdania

tej samej hospitalizacji na kilku oddziałach lub zakresach, liczba hospitalizacji w danym szpitalu liczona według zakresów i według oddziałów niekoniecznie jest taka sama.

**Tabela 2.1.26:** Liczba hospitalizacji wykazanych przez świadczeniodawców wg oddziałów

ID	Oddział ginekologiczny [tys.]	Oddział położniczo-ginekologiczny [tys.]	Oddział położniczy [tys.]	Suma [tys.]
16.0004	0,03	-	0,03	0,06
16.0007	-	0,04	-	0,04
16.0002	-	0,03	-	0,03
16.0015	-	0,02	-	0,02
16.0005	-	0,02	-	0,02
16.0009	-	0,02	-	0,02
16.0016	-	0,01	-	0,01
16.0010	-	0,01	-	0,01
16.0020	-	0,01	-	0,01
16.0019	-	0,01	-	0,01
16.0023	-	0,01	-	0,01
16.0026	-	0,01	-	0,01
16.0006	-	0,01	-	0,01
16.0011	-	0,00	-	0,00
16.0014	-	0,00	-	0,00
16.0024	-	0,00	-	0,00
16.0025	-	0,00	-	0,00
16.1224	-	0,00	-	0,00
16.0036	-	0,00	-	0,00
16.0021	-	0,00	-	0,00
16.0022	-	0,00	-	0,00
<b>Woj.</b>	<b>0,03</b>	<b>0,20</b>	<b>0,03</b>	<b>0,26</b>

Opracowanie DAiS na podstawie danych NFZ

**Tabela 2.1.27:** Liczba hospitalizacji wykazanych przez świadczeniodawców wg zakresów

ID	Położnictwo i ginekologia - hospitalizacja [tys.]	Położnictwo i ginekologia - hospitalizacja III poziom referencyjny [tys.]	Suma [tys.]
16.0004	-	0,06	0,06
16.0007	-	0,04	0,04
16.0002	-	0,03	0,03
16.0015	-	0,02	0,02
16.0005	0,02	-	0,02
16.0009	0,02	-	0,02
16.0016	0,01	-	0,01
16.0010	0,01	-	0,01
16.0020	0,01	-	0,01
16.0019	0,01	-	0,01
16.0023	0,01	-	0,01
16.0026	0,01	-	0,01
16.0006	0,01	-	0,01

**Tabela 2.1.27:** Liczba hospitalizacji wykazanych przez świadczeniodawców wg zakresów

ID	Położnictwo i ginekologia - hospitalizacja [tys.]	Położnictwo i ginekologia - hospitalizacja III poziom referencyjny [tys.]	Suma [tys.]
16.0011	0,00	-	0,00
16.0014	0,00	-	0,00
16.0024	0,00	-	0,00
16.0025	0,00	-	0,00
16.1224	0,00	-	0,00
16.0036	0,00	-	0,00
16.0021	0,00	-	0,00
16.0022	0,00	-	0,00
<b>Woj.</b>	<b>0,12</b>	<b>0,15</b>	<b>0,26</b>

Opracowanie DAiS na podstawie danych NFZ

W Tabeli 2.1.28 zostały zaprezentowane dane dotyczące struktury demograficznej pacjentek podczas poszczególnych hospitalizacji - średni wiek oraz udział pacjentek w różnych grupach wiekowych.

**Tabela 2.1.28:** Struktura demograficzna pacjentek

ID	Średni wiek [lata]	Hospitalizacje pacjentek w wieku					
		0-18 [%]	19-24 [%]	25-29 [%]	30-34 [%]	35-39 [%]	40+ [%]
16.0002	28,9	-	18,5	40,7	25,9	11,1	3,7
16.0004	31,2	1,6	9,5	25,4	38,1	19,0	6,3
16.0005	32,6	-	17,6	-	35,3	29,4	17,6
16.0006	31,7	-	-	50,0	16,7	33,3	-
16.0007	31,7	-	5,3	34,2	28,9	23,7	7,9
16.0009	30,0	-	13,3	26,7	46,7	6,7	6,7
16.0010	30,5	-	18,2	36,4	9,1	36,4	-
16.0011	22,5	-	75,0	25,0	-	-	-
16.0014	28,8	-	25,0	50,0	-	25,0	-
16.0015	30,1	-	10,5	31,6	42,1	15,8	-
16.0016	29,8	-	33,3	16,7	25,0	8,3	16,7
16.0019	26,0	-	28,6	57,1	14,3	-	-
16.0020	31,6	-	-	44,4	33,3	11,1	11,1
16.0021	32,0	-	-	-	100,0	-	-
16.0022	28,0	-	-	100,0	-	-	-
16.0023	32,0	-	-	14,3	57,1	28,6	-
16.0024	32,0	-	-	-	100,0	-	-
16.0025	30,2	-	-	25,0	75,0	-	-
16.0026	26,4	-	14,3	71,4	14,3	-	-
16.0036	30,5	-	-	50,0	-	50,0	-
16.1224	27,5	-	-	75,0	25,0	-	-
<b>Woj.</b>	<b>30,4</b>	<b>0,4</b>	<b>12,6</b>	<b>31,3</b>	<b>32,8</b>	<b>17,2</b>	<b>5,7</b>

Opracowanie DAiS na podstawie danych NFZ

Statystyki dotyczące miejsca zamieszkania hospitalizowanych pacjentek w odniesieniu do miejsca realizacji świadczeń prezentuje Tabela 2.1.29. W niniejszej analizie miasto na prawach powiatu i przylegający do niego powiat traktowane są jako jeden powiat, np. powiat m. Wrocław i powiat wrocławski.

**Tabela 2.1.29:** Struktura geograficzna pacjentek

ID	Hospitalizacje pacjentek			Średnia odległość pacjentki do szpitala	Odległość jaką przejechało 50% pacjentek	Udział pacjentek ze wsi [%]
	spoza województwa [%]	spoza powiatu, z tego samego województwa [%]	z tego samego powiatu [%]			
16.0002	18,5	18,5	63,0	66,4	26,9	48,1
16.0004	11,1	28,6	60,3	50,4	0,0	14,3
16.0005	-	23,5	76,5	17,2	19,0	35,3
16.0006	16,7	33,3	50,0	80,0	20,6	33,3
16.0007	2,6	47,4	50,0	19,8	6,0	31,6
16.0009	33,3	6,7	60,0	24,2	23,9	40,0
16.0010	27,3	18,2	54,5	65,6	8,0	27,3
16.0011	-	25,0	75,0	13,3	10,1	100,0
16.0014	50,0	-	50,0	26,8	23,6	25,0
16.0015	5,3	57,9	36,8	23,9	14,2	26,3
16.0016	8,3	58,3	33,3	57,3	35,6	25,0
16.0019	14,3	14,3	71,4	107,5	13,1	71,4
16.0020	11,1	11,1	77,8	14,3	22,1	55,6
16.0021	-	-	100,0	16,4	16,4	100,0
16.0022	-	-	100,0	-	0,0	-
16.0023	14,3	-	85,7	63,9	0,0	42,9
16.0024	-	-	100,0	15,8	16,2	100,0
16.0025	-	25,0	75,0	13,8	12,3	75,0
16.0026	-	42,9	57,1	13,1	12,4	57,1
16.0036	-	50,0	50,0	33,7	33,7	100,0
16.1224	-	75,0	25,0	18,7	14,0	50,0
<b>Woj.</b>	<b>11,1</b>	<b>30,2</b>	<b>58,8</b>	<b>40,4</b>	<b>14,2</b>	<b>35,5</b>

Opracowanie DAiS na podstawie danych NFZ

**Tabela 2.1.30:** Udział hospitalizacji w szpitalach wg najczęściej sprawozdawanych produktów

ID	Liczba hospitalizacji [tys.]	M13 [%]	M14 [%]	M27 [%]	M30 [%]
16.0002	0,0	3,7	51,9	40,7	3,7
16.0004	0,1	-	55,6	39,7	4,8
16.0005	0,0	-	82,4	17,6	-
16.0006	0,0	16,7	66,7	16,7	-
16.0007	0,0	5,3	73,7	18,4	2,6
16.0009	0,0	6,7	60,0	33,3	-
16.0010	0,0	18,2	63,6	18,2	-
16.0011	0,0	-	50,0	50,0	-
16.0014	0,0	-	100,0	-	-
16.0015	0,0	5,3	73,7	21,1	-
16.0016	0,0	-	58,3	41,7	-
16.0019	0,0	-	-	100,0	-
16.0020	0,0	-	77,8	22,2	-
16.0021	0,0	-	100,0	-	-
16.0022	0,0	-	-	100,0	-
16.0023	0,0	28,6	71,4	-	-
16.0024	0,0	-	75,0	25,0	-
16.0025	0,0	25,0	-	75,0	-
16.0026	0,0	-	100,0	-	-
16.0036	0,0	-	-	100,0	-
16.1224	0,0	-	25,0	75,0	-
<b>Woj.</b>	<b>0,3</b>	<b>4,2</b>	<b>61,8</b>	<b>32,1</b>	<b>1,9</b>

Opracowanie DAiS na podstawie danych NFZ

**Tabela 2.1.31:** Nazwy najczęstszych produktów

Pełna nazwa produktu
----------------------

**Tabela 2.1.31:** Nazwy najczęstszych produktów

Pełna nazwa produktu
M13 duże zabiegi górnej części układu rozrodczego
M14 średnie zabiegi górnej części układu rozrodczego
M27 leczenie zachowawcze jajników, jajowodów i miednicy mniejszej
M30 leczenie zachowawcze w innych chorobach układu rozrodczego

Opracowanie DAiS na podstawie danych NFZ

W tabeli 2.1.32 przeanalizowano tryby wypisów pacjentek po zakończeniu hospitalizacji realizowanej z rozpoznaniem wchodzącym w skład analizowanej podgrupy.

**Tabela 2.1.32:** Informacje o trybach wypisu ze szpitala

ID	Zakończenie procesu leczenia <sup>1</sup> [%]	Skierowanie do innego szpitala [%]	Skierowanie do dalszej opieki [%]
16.0002	92,59	-	7,41
16.0004	100,00	-	-
16.0005	100,00	-	-
16.0006	83,33	16,67	-
16.0007	100,00	-	-
16.0009	100,00	-	-
16.0010	-	9,09	90,91
16.0011	-	-	100,00
16.0014	-	-	100,00
16.0015	84,21	-	15,79
16.0016	100,00	-	-
16.0019	85,71	-	14,29
16.0020	77,78	-	22,22
16.0021	100,00	-	-
16.0022	100,00	-	-
16.0023	100,00	-	-
16.0024	-	-	100,00
16.0025	100,00	-	-
16.0026	100,00	-	-
16.0036	100,00	-	-
16.1224	75,00	-	25,00
<b>Woj.</b>	<b>87,40</b>	<b>0,76</b>	<b>11,83</b>

<sup>1</sup> Bez wystawienia skierowania do dalszej opieki  
Opracowanie DAiS na podstawie danych NFZ

W tabeli 2.1.33 zaprezentowano statystyki dotyczące czasu hospitalizacji pacjentów (w dniach) z rozpoznaniem z analizowanej podgrupy chorób w poszczególnych szpitalach w województwie.

**Tabela 2.1.33:** Statystyki dotyczące czasu pobytu

ID	Średnia czasu pobytu [dni]	Standaryzowana średnia czasu pobytu [dni] <sup>1</sup>	Mediana czasu pobytu [dni]	Odchylenie standardowe czasu pobytu [dni]	Hospitalizacje, dla których data przyjęcia równa się dacie wypisu [%]	Hospitalizacje trwające poniżej 4 dni [%]
16.0002	4,1	3,9	3,0	3,3	3,7	70,4
16.0004	2,6	4,0	2,0	1,5	4,8	85,7
16.0005	3,8	4,0	4,0	2,4	-	47,1
16.0006	2,8	4,0	3,0	1,0	-	83,3
16.0007	4,5	4,0	4,0	2,8	-	44,7

Tabela 2.1.33: Statystyki dotyczące czasu pobytu

ID	Średnia czasu pobytu [dni]	Standaryzowana średnia czasu pobytu [dni] <sup>1</sup>	Mediana czasu pobytu [dni]	Odchylenie standardowe czasu pobytu [dni]	Hospitalizacje, dla których data przyjęcia równa się dacie wypisu [%]	Hospitalizacje trwające poniżej 4 dni [%]
16.0009	3,3	3,9	3,0	1,0	-	66,7
16.0010	6,0	4,0	6,0	2,1	-	18,2
16.0011	3,5	3,8	3,0	1,0	-	75,0
16.0014	5,2	3,9	5,0	1,5	-	-
16.0015	4,9	4,0	5,0	2,7	5,3	31,6
16.0016	4,8	3,9	3,5	2,9	-	50,0
16.0019	3,1	3,9	3,0	2,1	14,3	57,1
16.0020	4,2	4,0	4,0	2,1	11,1	22,2
16.0021	6,0	4,0	6,0	-	-	-
16.0022	3,0	3,9	3,0	-	-	100,0
16.0023	4,7	4,0	4,0	1,4	-	14,3
16.0024	7,8	4,0	8,0	1,3	-	-
16.0025	4,0	4,0	3,0	2,7	-	75,0
16.0026	4,9	3,9	5,0	1,9	-	14,3
16.0036	5,0	4,0	5,0	1,4	-	-
16.1224	2,0	3,9	2,0	0,8	-	100,0
<b>Woj.</b>	<b>3,9</b>	<b>4,0</b>	<b>3,0</b>	<b>2,4</b>	<b>2,7</b>	<b>55,7</b>

<sup>1</sup> Czas pobytu standaryzowano według płci, wieku oraz liczby pacjentów.  
Opracowanie DAiS na podstawie danych NFZ

## 2.1.3 Patologia ciąży

W 2016 roku w województwie zachodniopomorskim odnotowano 8,73 tys. hospitalizacji z powodu rozpoznań, zakwalifikowanych jako Patologia ciąży (dalej: podgrupa)<sup>13</sup>, co stanowiło 32,26% wszystkich hospitalizacji z powodu rozpoznań, które zakwalifikowano do grupy ciąży, poród, połóg. W ramach analizowanej grupy brane były pod uwagę kobiety w wieku rozrodczym, czyli w wieku 15-51 lat.

<sup>13</sup>W analizowanej podgrupie zostały uwzględnione następujące rozpoznania wg Międzynarodowej Klasyfikacji Chorób i Problemów Zdrowotnych ICD10: O08, O10, O11, O12, O13, O14, O15, O16, O20, O21, O22, O23, O24, O25, O26, O28, O29, O30, O31, O32, O33, O34, O35, O36, O40, O41, O42, O43, O44, O45, O46, O47, O48, O98, O99.

**Mapa 2.1.6:** Liczba hospitalizacji na 100 tys. kobiet w wieku rozrodczym oraz struktura hospitalizacji względem miejsca zamieszkania pacjentki

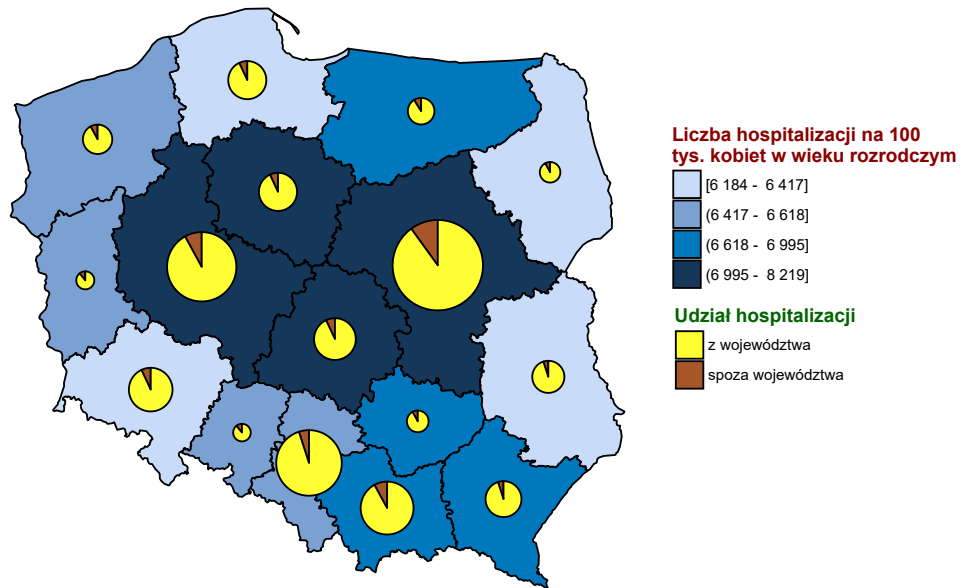

Opracowanie DAiS na podstawie danych z NFZ i GUS

**Wykres 2.1.12:** Liczba hospitalizacji na 100 tys. kobiet w wieku rozrodczym

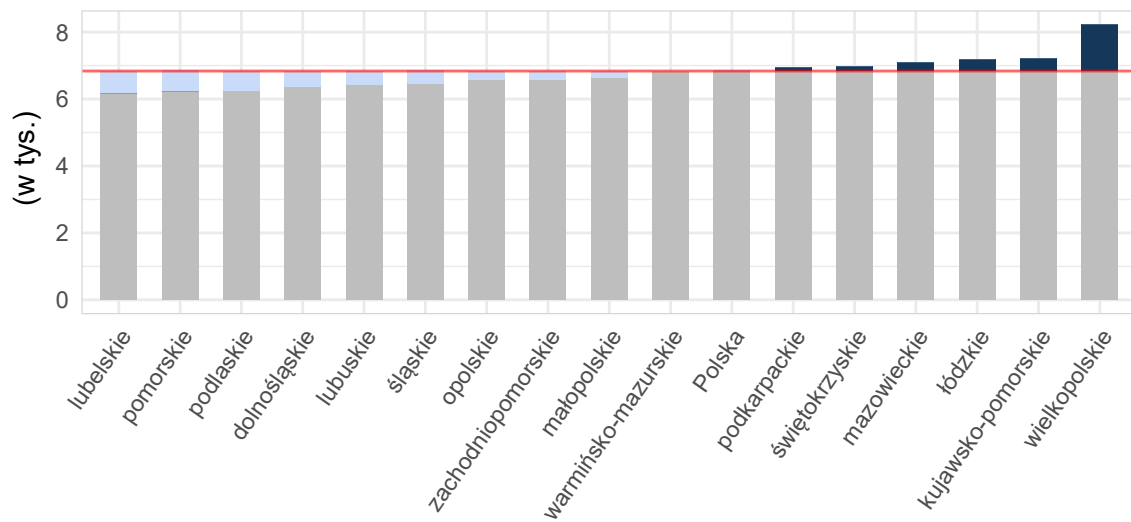

Opracowanie DAiS na podstawie danych z NFZ i GUS



**Tabela 2.1.34:** Podstawowe statystyki dotyczące liczby i struktury hospitalizacji w poszczególnych województwach

Woj.	Łączna liczba hospitalizacji (w tym tryb jednodniowy) [tys.]	Liczba hospitalizacji trwających 1 dzień (bez trybu jednodniowego) [tys.]	Liczba hospitalizacji spoza województwa [%]	Liczba hospitalizacji na 100 tys. kobiet w wieku rozrodczym	Liczba hospitalizacji pacjentek z tego woj. w innych woj.
dolnośląskie	14,85	1,14	7,03	2 123,12	1 221
kujawsko-pomorskie	14,37	0,87	6,65	2 819,10	992
lubelskie	13,68	0,92	5,50	2 662,04	1 329
lubuskie	5,40	0,17	12,01	2 190,59	973
łódzkie	17,46	0,38	8,34	2 989,78	1 130
małopolskie	15,23	0,70	9,70	1 795,73	971
mazowieckie	25,75	3,54	10,12	1 957,29	1 984
opolskie	6,10	0,30	10,21	2 510,75	503
podkarpackie	13,94	0,43	5,98	2 616,06	882
podlaskie	5,18	0,18	8,48	1 793,98	570
pomorskie	9,31	0,40	8,26	1 629,34	1 054
śląskie	19,84	1,05	5,08	1 827,47	1 258
świętokrzyskie	7,65	0,20	7,64	2 591,41	1 114
warmińsko-mazurskie	9,33	0,28	9,78	2 654,62	921
wielkopolskie	25,62	5,68	8,35	2 971,96	1 460
zachodniopomorskie	8,73	0,50	9,24	2 126,61	694
<b>Polska</b>	<b>212,43</b>	<b>16,75</b>	<b>8,03</b>	<b>2 270,15</b>	<b>17 056</b>

Opracowanie DAiS na podstawie danych z NFZ i GUS

Liczba świadczeniodawców w województwie zachodniopomorskim, którzy hospitalizowali przynajmniej jedną pacjentkę z analizowaną przyczyną wyniosła 22. Z kolei 80% wszystkich hospitalizacji w województwie zachodniopomorskim z powodu rozpoznań wchodzących w skład analizowanej podgrupy zostało wykazane przez 12 świadczeniodawców.

**Tabela 2.1.35:** Lista świadczeniodawców hospitalizujących co najmniej jedną pacjentkę

ID	Nazwa	Powiat	Poziom ref.
16.0002	Szpital Wojewódzki im. M. Kopernika w Koszalinie	m. Koszalin	3
16.0004	Samodzielny Publiczny Szpital Kliniczny nr 2 Pomorskiego Uniwersytetu Medycznego	m. Szczecin	3
16.0005	Samodzielny Publiczny Wielospecjalistyczny ZOZ w Stargardzie	stargardzki	1
16.0006	Samodzielny Publiczny Zespół Zakładów Opieki Zdrowotnej w Gryficach	gryficki	1
16.0007	Samodzielny Publiczny Specjalistyczny ZOZ Zdroje	m. Szczecin	3
16.0009	Szpital w Szczecinku sp. z o.o.	szczecinecki	1
16.0010	Regionalny Szpital w Kołobrzegu	kołobrzegi	1
16.0011	SP ZOZ w Choszcznie	choszczeński	1
16.0013	Drawskie Centrum Specjalistyczne	drawski	1
16.0014	107 Szpital Wojskowy z Przychodnią SP ZOZ w Wałczu	wałcecki	1
16.0015	Samodzielny Publiczny Szpital Kliniczny nr 1 im. prof. Tadeusza Sokołowskiego Pum	policki	3
16.0016	SP ZOZ MSWiA w Szczecinie	m. Szczecin	1
16.0019	Szpital Powiatowy w Stawnie	stawieński	1
16.0020	Szpital Barlinek sp. z o.o.	myśliborski	1
16.0021	Szpitalne Centrum Medyczne w Goleniowie sp. z o.o.	goleniowski	1
16.0022	Szpital Miejski im. Jana Garduły w Świnoujściu sp. z o.o.	m. Świnoujście	1
16.0023	Szpital w Dębnie sp. z o.o.	myśliborski	1
16.0024	Szpital Powiatowy w Gryfinie sp. z o.o.	gryfiński	1
16.0025	Szpital św. Jerzego w Kamieniu Pomorskim	kamieński	1
16.0026	Samodzielny Publiczny Szpital Rejonowy w Nowogardzie	goleniowski	1
16.0036	Przyjazny Szpital w Połczynie Zdroju sp. z o.o.	świdwiński	1
16.1224	Centrum Dializa sp. z o.o.	białogardzki	1

Opracowanie DAiS na podstawie danych NFZ

Największy świadczeniodawca (pod względem liczby hospitalizacji) sprawozdał 1,56 tys. hospitalizacji dla 1,26 tys. pacjentek. Tym samym 17,86% hospitalizacji z całego województwa odnotowano u tego świadczeniodawcy. Tabela 2.1.36 prezentuje szczegółowe informacje dotyczące liczby hospitalizacji i liczbę pacjentek hospitalizowanych w ramach poszczególnych świadczeniodawców.

**Tabela 2.1.36:** Liczba hospitalizacji wykazanych przez świadczeniodawców

ID	Liczba pacjentek [tys.]	Łączna liczba hospitalizacji (w tym tryb jednodniowy) [tys.]	Liczba hospitalizacji trwających 1 dzień (bez trybu jednodniowego) [tys.]	Liczba hospitalizacji jednodniowych [tys.]	Procent hospitalizacji w województwie [%]	Skumulowany procent hospitalizacji w województwie [%]
16.0004	1,26	1,56	0,11	-	17,9	17,9
16.0015	0,96	1,18	0,05	-	13,5	31,4
16.0002	0,76	0,91	0,05	-	10,5	41,8
16.0007	0,65	0,72	0,03	-	8,2	50,1
16.0006	0,36	0,45	0,02	-	5,2	55,2
16.0036	0,29	0,42	0,12	-	4,8	60,1
16.0010	0,34	0,40	0,03	-	4,6	64,7
16.0014	0,30	0,37	0,00	-	4,3	68,9
16.0005	0,29	0,34	0,00	-	3,9	72,8
16.0022	0,25	0,32	0,01	-	3,7	76,5
16.0023	0,21	0,29	0,01	-	3,3	79,7
16.0025	0,20	0,26	0,01	-	2,9	82,7
16.0013	0,20	0,22	0,02	-	2,5	85,2
16.0009	0,19	0,21	0,01	-	2,4	87,6
16.0019	0,16	0,19	0,01	-	2,1	89,8
16.0026	0,16	0,18	0,00	-	2,1	91,9
16.0011	0,14	0,17	0,00	-	1,9	93,8
16.1224	0,13	0,15	0,01	-	1,7	95,5
16.0020	0,12	0,13	0,01	-	1,5	97,0
16.0021	0,11	0,12	0,01	-	1,4	98,5
16.0024	0,10	0,10	0,00	-	1,2	99,6
16.0016	0,03	0,03	-	-	0,4	100,0
<b>Woj.</b>	<b>6,69</b>	<b>8,73</b>	<b>0,50</b>	-	<b>100,0</b>	<b>100,0</b>

Opracowanie DAiS na podstawie danych NFZ

Przeprowadzono analizę mającą na celu odpowiedź na pytanie na jakich oddziałach<sup>14</sup> i w ramach jakich zakresów w 2016 roku były hospitalizowane pacjentki z analizowaną przyczyną. Największą liczbą hospitalizacji charakteryzowały się oddziały: Oddział położniczo-ginekologiczny oraz Oddział położniczy. Hospitalizacje na tych dwóch oddziałach stanowiły łącznie 100% hospitalizacji w analizowanej grupie. Natomiast najwięcej hospitalizacji sprawozdano w ramach zakresów: Położnictwo i ginekologia - hospitalizacja oraz Położnictwo i ginekologia - hospitalizacja III poziom referencyjny. Hospitalizacje w ramach tych dwóch zakresów stanowiły łącznie 93,3%.

<sup>14</sup>Przez oddział rozumie się VIII część kodu resortowego, charakteryzującego komórkę organizacyjną przedsiębiorstwa podmiotu leczniczego (Rozporządzenie Ministra Zdrowia z dnia 17 maja 2012 r. w sprawie systemu resortowych kodów identyfikacyjnych oraz szczegółowego sposobu ich nadawania (Dz. U. 2012 poz. 594))

**Wykres 2.1.13:** Rozkład hospitalizacji wg oddziałów

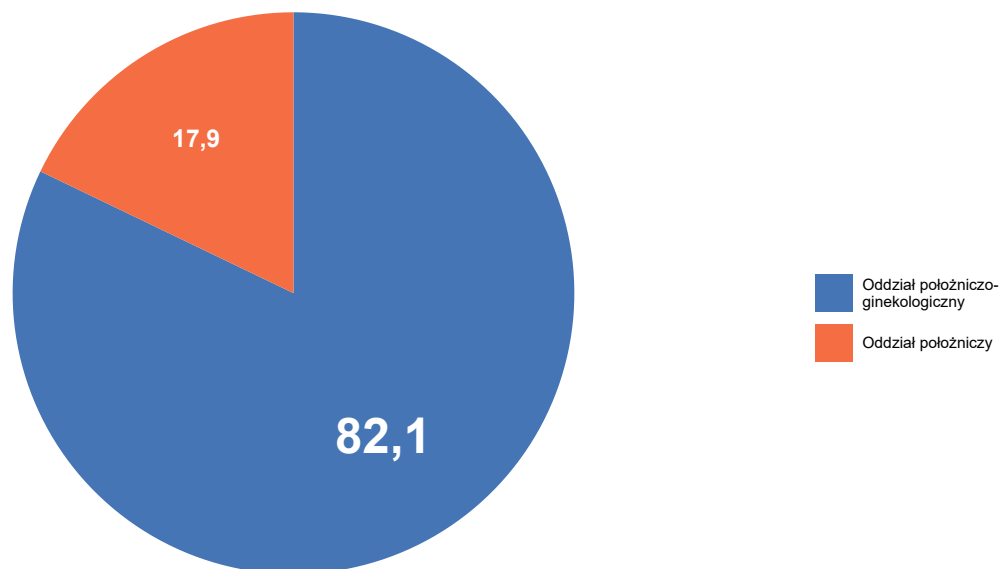

Opracowanie DAiS na podstawie danych NFZ

**Wykres 2.1.14:** Rozkład hospitalizacji wg zakresów

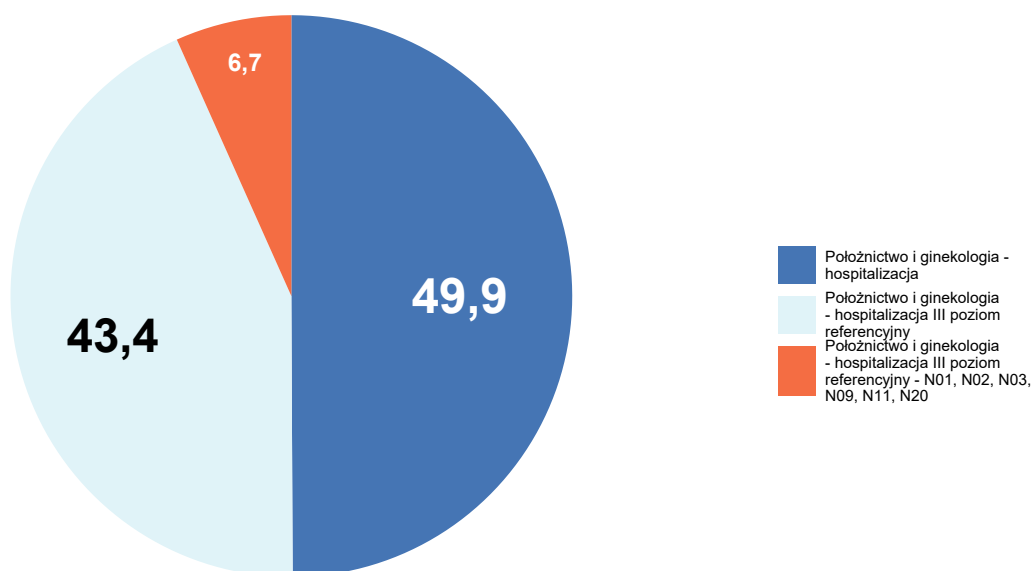

Opracowanie DAiS na podstawie danych NFZ

Szczegółowe dane odnośnie liczby hospitalizacji na poszczególnych oddziałach i w ramach poszczególnych zakresów prezentują Tabela 2.1.37 oraz Tabela 2.1.38. Ze względu na występującą możliwość sprawozdania

tej samej hospitalizacji na kilku oddziałach lub zakresach, liczba hospitalizacji w danym szpitalu liczona według zakresów i według oddziałów niekoniecznie jest taka sama.

**Tabela 2.1.37:** Liczba hospitalizacji wykazanych przez świadczeniodawców wg oddziałów

ID	Oddział położniczo-ginekologiczny [tys.]	Oddział położniczy [tys.]	Suma [tys.]
16.0004	-	1,56	1,56
16.0015	1,18	-	1,18
16.0002	0,91	-	0,91
16.0007	0,72	-	0,72
16.0006	0,45	-	0,45
16.0036	0,42	-	0,42
16.0010	0,40	-	0,40
16.0014	0,37	-	0,37
16.0005	0,34	-	0,34
16.0022	0,32	-	0,32
16.0023	0,29	-	0,29
16.0025	0,26	-	0,26
16.0013	0,22	-	0,22
16.0009	0,21	-	0,21
16.0019	0,19	-	0,19
16.0026	0,18	-	0,18
16.0011	0,17	-	0,17
16.1224	0,15	-	0,15
16.0020	0,13	-	0,13
16.0021	0,12	-	0,12
16.0024	0,10	-	0,10
16.0016	0,03	-	0,03
<b>Woj.</b>	<b>7,17</b>	<b>1,56</b>	<b>8,73</b>

Opracowanie DAiS na podstawie danych NFZ

**Tabela 2.1.38:** Liczba hospitalizacji wykazanych przez świadczeniodawców wg zakresów

ID	Położnictwo i ginekologia - hospitalizacja [tys.]	Położnictwo i ginekologia - hospitalizacja III poziom referencyjny [tys.]	Położnictwo i ginekologia - hospitalizacja III poziom referencyjny - N01, N02, N03, N09, N11, N20 [tys.]	Suma [tys.]
16.0004	-	1,40	0,16	1,56
16.0015	-	0,89	0,29	1,18
16.0002	-	0,86	0,06	0,91
16.0007	-	0,64	0,08	0,72
16.0006	0,45	-	-	0,45
16.0036	0,42	-	-	0,42
16.0010	0,40	-	-	0,40
16.0014	0,37	-	-	0,37
16.0005	0,34	-	-	0,34
16.0022	0,32	-	-	0,32
16.0023	0,29	-	-	0,29
16.0025	0,26	-	-	0,26

**Tabela 2.1.38:** Liczba hospitalizacji wykazanych przez świadczeniodawców wg zakresów

ID	Położnictwo i ginekologia - hospitalizacja [tys.]	Położnictwo i ginekologia - hospitalizacja III poziom referencyjny [tys.]	Położnictwo i ginekologia - hospitalizacja III poziom referencyjny - N01, N02, N03, N09, N11, N20 [tys.]	Suma [tys.]
16.0013	0,22	-	-	0,22
16.0009	0,21	-	-	0,21
16.0019	0,19	-	-	0,19
16.0026	0,18	-	-	0,18
16.0011	0,17	-	-	0,17
16.1224	0,15	-	-	0,15
16.0020	0,13	-	-	0,13
16.0021	0,12	-	-	0,12
16.0024	0,10	-	-	0,10
16.0016	0,03	-	-	0,03
<b>Woj.</b>	<b>4,36</b>	<b>3,79</b>	<b>0,58</b>	<b>8,73</b>

Opracowanie DAiS na podstawie danych NFZ

W Tabeli 2.1.39 zostały zaprezentowane dane dotyczące struktury demograficznej pacjentek podczas poszczególnych hospitalizacji - średni wiek oraz udział pacjentek w różnych grupach wiekowych.

**Tabela 2.1.39:** Struktura demograficzna pacjentek

ID	Średni wiek [lata]	Hospitalizacje pacjentek w wieku					
		0-18 [%]	19-24 [%]	25-29 [%]	30-34 [%]	35-39 [%]	40+ [%]
16.0002	28,5	2,4	22,2	31,2	30,1	11,2	2,8
16.0004	29,2	3,4	20,9	25,9	28,9	15,5	5,4
16.0005	27,9	4,4	26,3	31,1	24,3	12,7	1,2
16.0006	27,7	5,1	27,3	31,3	20,8	13,3	2,2
16.0007	29,6	1,5	17,2	29,1	34,2	13,8	4,2
16.0009	27,8	2,8	27,4	36,8	19,3	9,4	4,2
16.0010	28,5	4,0	24,2	27,3	27,0	12,0	5,5
16.0011	27,7	3,6	31,5	28,6	20,2	11,3	4,8
16.0013	26,9	5,9	32,7	26,8	24,5	6,8	3,2
16.0014	27,5	5,9	24,4	33,2	25,2	8,8	2,4
16.0015	30,0	2,0	14,7	29,2	33,6	16,1	4,3
16.0016	30,7	-	12,1	24,2	45,5	18,2	-
16.0019	28,3	3,7	23,5	31,0	25,1	16,0	0,5
16.0020	29,0	0,8	21,2	34,1	25,8	15,2	3,0
16.0021	27,4	1,6	33,9	30,6	24,2	8,1	1,6
16.0022	28,4	2,2	23,8	34,4	23,4	14,7	1,6
16.0023	27,0	5,2	31,0	30,0	25,8	7,3	0,7
16.0024	27,1	5,9	27,7	36,6	18,8	9,9	1,0
16.0025	28,8	1,6	18,8	37,1	25,4	14,1	3,1
16.0026	26,7	5,4	35,1	30,3	19,5	7,6	2,2
16.0036	28,4	2,1	24,9	31,3	27,3	9,2	5,2
16.1224	27,0	5,3	37,7	16,6	27,8	9,9	2,6
<b>Woj.</b>	<b>28,6</b>	<b>3,2</b>	<b>22,9</b>	<b>29,7</b>	<b>27,8</b>	<b>12,8</b>	<b>3,6</b>

Opracowanie DAiS na podstawie danych NFZ

Statystyki dotyczące miejsca zamieszkania hospitalizowanych pacjentek w odniesieniu do miejsca realizacji świadczeń prezentuje Tabela 2.1.40. W niniejszej analizie miasto na prawach powiatu i przylegający do niego powiat traktowane są jako jeden powiat, np. powiat m. Wrocław i powiat wrocławski.

Tabela 2.1.40: Struktura geograficzna pacjentek

ID	Hospitalizacje pacjentek			Średnia odległość pacjentki do szpitala	Odległość jaką przejechała 50% pacjentek	Udział pacjentek ze wsi [%]
	spoza województwa [%]	spoza powiatu, z tego samego województwa [%]	z tego samego powiatu [%]			
16.0002	10,0	26,0	64,1	35,8	11,2	35,9
16.0004	6,3	44,7	49,0	38,3	11,9	27,9
16.0005	3,3	17,8	79,0	21,2	4,3	39,9
16.0006	7,8	26,6	65,6	39,0	17,3	55,4
16.0007	7,0	45,1	48,0	38,5	11,9	26,1
16.0009	15,6	11,3	73,1	26,8	18,5	41,5
16.0010	17,2	14,5	68,2	65,2	8,0	38,0
16.0011	7,7	16,7	75,6	29,8	13,4	57,1
16.0013	5,9	32,7	61,4	34,8	21,6	38,2
16.0014	30,3	10,7	59,0	32,4	19,8	49,9
16.0015	5,0	65,3	29,7	39,4	14,2	23,5
16.0016	9,1	33,3	57,6	20,1	0,0	21,2
16.0019	18,7	6,4	74,9	32,3	9,1	59,9
16.0020	12,1	32,6	55,3	35,7	15,3	56,8
16.0021	4,8	11,3	83,9	24,7	0,0	42,7
16.0022	19,7	20,9	59,4	80,8	0,0	15,6
16.0023	12,9	36,6	50,5	18,5	15,7	53,3
16.0024	2,0	9,9	88,1	17,5	13,4	43,6
16.0025	13,7	11,7	74,6	56,8	10,4	50,0
16.0026	2,2	31,4	66,5	18,0	12,4	49,2
16.0036	4,0	12,1	83,9	23,5	21,6	48,3
16.1224	2,6	13,9	83,4	11,4	2,2	38,4
<b>Woj.</b>	<b>9,2</b>	<b>32,7</b>	<b>58,1</b>	<b>37,2</b>	<b>14,2</b>	<b>36,6</b>

Opracowanie DAiS na podstawie danych NFZ

Tabela 2.1.41: Udział hospitalizacji w szpitalach wg najczęściej sprawozdawanych produktów

ID	Liczba hospitalizacji [tys.]	M16 [%]	N12 [%]	N07C [%]	N07D [%]	N09 [%]	Pozostałe produkty [%]
16.0002	0,9	13,8	7,7	56,8	12,7	3,8	5,1
16.0004	1,6	12,4	1,7	68,3	4,4	6,9	6,3
16.0005	0,3	37,6	62,4	-	-	-	-
16.0006	0,5	26,6	71,0	-	-	-	2,4
16.0007	0,7	16,0	2,4	41,0	24,2	7,4	9,0
16.0009	0,2	44,3	55,7	-	-	-	-
16.0010	0,4	38,8	45,8	-	-	-	15,5
16.0011	0,2	44,0	55,4	-	-	-	0,6
16.0013	0,2	44,1	53,6	-	-	-	2,3
16.0014	0,4	38,9	59,2	-	-	-	1,9
16.0015	1,2	18,7	0,3	28,9	13,4	21,1	17,6
16.0016	0,0	93,9	6,1	-	-	-	-
16.0019	0,2	39,6	48,7	-	-	-	11,8
16.0020	0,1	40,9	56,8	-	-	-	2,3
16.0021	0,1	86,3	13,7	-	-	-	-
16.0022	0,3	38,8	53,4	-	-	-	7,8
16.0023	0,3	41,1	56,8	-	-	-	2,1
16.0024	0,1	79,2	20,8	-	-	-	-
16.0025	0,3	42,6	57,4	-	-	-	-
16.0026	0,2	19,5	77,8	-	-	-	2,7
16.0036	0,4	51,4	48,1	-	-	-	0,5
16.1224	0,2	37,7	16,6	-	-	-	45,7
<b>Woj.</b>	<b>8,7</b>	<b>28,3</b>	<b>28,0</b>	<b>25,4</b>	<b>5,9</b>	<b>5,1</b>	<b>7,3</b>

Opracowanie DAiS na podstawie danych NFZ

**Tabela 2.1.42:** Nazwy najczęstszych produktów

Pełna nazwa produktu
M16 zagrażające lub dokonane poronienie, zakończenie ciąży obumarłej
N12 patologia ciąży i porodu - diagnostyka, obserwacja, leczenie <12 dni
N07C ciężka patologia ciąży - diagnostyka rozszerzona, leczenie kompleksowe <5 dni
N07D ciężka patologia ciąży - diagnostyka rozszerzona, leczenie kompleksowe >4 dni
N09 ciężka patologia ciąży z porodem - diagnostyka rozszerzona, leczenie kompleksowe >10 dni

Opracowanie DAiS na podstawie danych NFZ

W tabeli 2.1.43 przeanalizowano tryby wypisów pacjentek po zakończeniu hospitalizacji realizowanej z rozpoznaniem wchodzącym w skład analizowanej podgrupy.

**Tabela 2.1.43:** Informacje o trybach wypisu ze szpitala

ID	Zakończenie procesu leczenia <sup>1</sup> [%]	Skierowanie do innego szpitala [%]	Skierowanie do dalszej opieki [%]
16.0002	60,57	0,77	38,66
16.0004	99,87	-	0,13
16.0005	97,63	1,78	0,59
16.0006	42,57	3,77	53,66
16.0007	99,72	0,28	-
16.0009	97,17	1,42	1,42
16.0010	12,50	3,75	83,75
16.0011	-	1,19	98,81
16.0013	97,73	2,27	-
16.0014	5,09	1,07	93,83
16.0015	97,80	-	2,20
16.0016	100,00	-	-
16.0019	41,18	4,81	54,01
16.0020	87,88	2,27	9,85
16.0021	100,00	-	-
16.0022	74,69	1,25	24,06
16.0023	98,26	1,74	-
16.0024	6,93	0,99	92,08
16.0025	51,95	1,95	46,09
16.0026	9,19	3,78	87,03
16.0036	78,91	1,90	19,19
16.1224	91,39	4,64	3,97
<b>Woj.</b>	<b>74,36</b>	<b>1,26</b>	<b>24,38</b>

<sup>1</sup> Bez wystawienia skierowania do dalszej opieki  
Opracowanie DAiS na podstawie danych NFZ

W tabeli 2.1.44 zaprezentowano statystyki dotyczące czasu hospitalizacji pacjentów (w dniach) z rozpoznaniem z analizowanej podgrupy chorób w poszczególnych szpitalach w województwie.

**Tabela 2.1.44:** Statystyki dotyczące czasu pobytu

ID	Średnia czasu pobytu [dni]	Standaryzowana średnia czasu pobytu [dni] <sup>1</sup>	Mediana czasu pobytu [dni]	Odchylenie standardowe czasu pobytu [dni]	Hospitalizacje dla których data przyjęcia równa się dacie wypisu [%]	Hospitalizacje trwające poniżej 4 dni [%]
16.0002	3,4	3,6	2,0	3,8	5,6	71,3
16.0004	2,8	3,6	2,0	4,5	6,8	82,8
16.0005	2,5	3,6	2,0	1,4	1,2	82,2
16.0006	4,1	3,6	3,0	2,9	4,4	57,0
16.0007	5,7	3,6	3,0	7,3	3,9	51,6

Tabela 2.1.44: Statystyki dotyczące czasu pobytu

ID	Średnia czasu pobytu [dni]	Standaryzowana średnia czasu pobytu [dni] <sup>1</sup>	Mediana czasu pobytu [dni]	Odchylenie standardowe czasu pobytu [dni]	Hospitalizacje, dla których data przyjęcia równa się dacie wypisu [%]	Hospitalizacje trwające poniżej 4 dni [%]
16.0009	3,8	3,6	3,0	2,4	2,8	51,9
16.0010	3,2	3,6	2,0	2,9	7,8	69,5
16.0011	3,1	3,6	3,0	1,3	1,2	70,8
16.0013	2,1	3,5	2,0	1,1	8,2	91,4
16.0014	3,3	3,6	3,0	1,4	0,5	74,0
16.0015	5,6	3,7	4,0	5,8	4,5	40,9
16.0016	5,1	3,7	3,0	5,3	-	57,6
16.0019	3,0	3,6	3,0	1,4	3,7	71,7
16.0020	3,3	3,6	3,0	1,7	4,5	65,2
16.0021	2,2	3,5	2,0	1,5	4,8	92,7
16.0022	3,1	3,6	3,0	1,7	1,9	68,4
16.0023	3,2	3,6	3,0	1,3	2,8	66,6
16.0024	2,8	3,6	2,0	1,6	3,0	82,2
16.0025	2,6	3,6	3,0	1,2	5,1	78,9
16.0026	4,3	3,5	4,0	2,4	2,2	42,7
16.0036	1,7	3,6	2,0	1,2	27,7	91,0
16.1224	1,4	3,5	1,0	0,8	8,6	96,7
<b>Woj.</b>	<b>3,6</b>	<b>3,6</b>	<b>3,0</b>	<b>4,2</b>	<b>5,8</b>	<b>68,4</b>

<sup>1</sup> Czas pobytu standaryzowano według płci, wieku oraz liczby pacjentów.  
Opracowanie DAiS na podstawie danych NFZ

## 2.1.4 Poród siłami natury

W 2016 roku w województwie zachodniopomorskim odnotowano 7,37 tys. hospitalizacji z powodu rozpoznań, zakwalifikowanych jako Poród siłami natury (dalej: podgrupa)<sup>15</sup>, co stanowiło 27,23% wszystkich hospitalizacji z powodu rozpoznań, które zakwalifikowano do grupy ciąży, poród, połóg. W ramach analizowanej grupy brane były pod uwagę kobiety w wieku rozrodczym, czyli w wieku 15-51 lat.

<sup>15</sup>W analizowanej podgrupie zostały uwzględnione następujące rozpoznania wg Międzynarodowej Klasyfikacji Chorób i Problemów Zdrowotnych ICD10: O80.



**Mapa 2.1.7:** Liczba hospitalizacji na 100 tys. kobiet w wieku rozrodczym oraz struktura hospitalizacji względem miejsca zamieszkania pacjentki

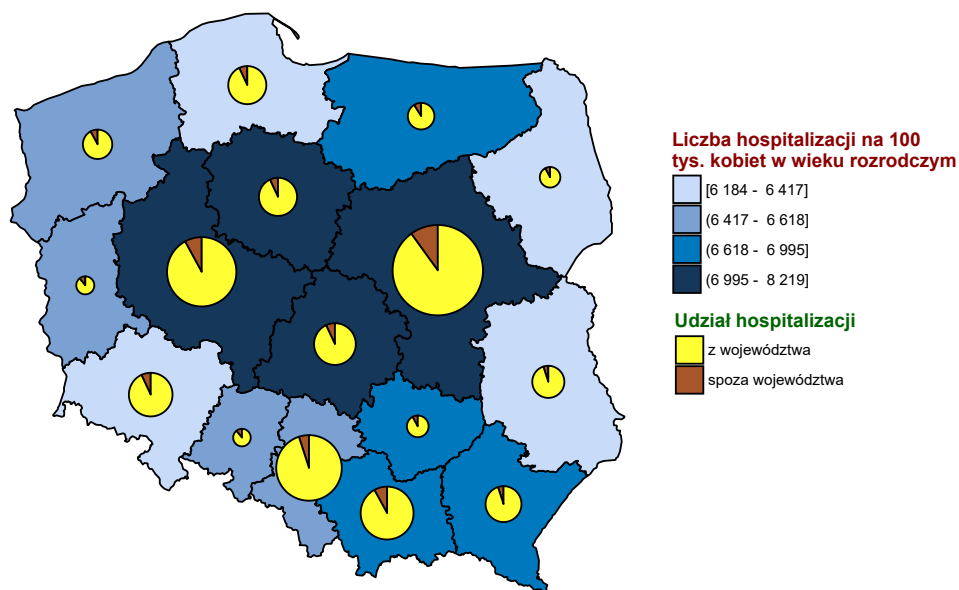

Opracowanie DAiS na podstawie danych z NFZ i GUS

**Wykres 2.1.15:** Liczba hospitalizacji na 100 tys. kobiet w wieku rozrodczym

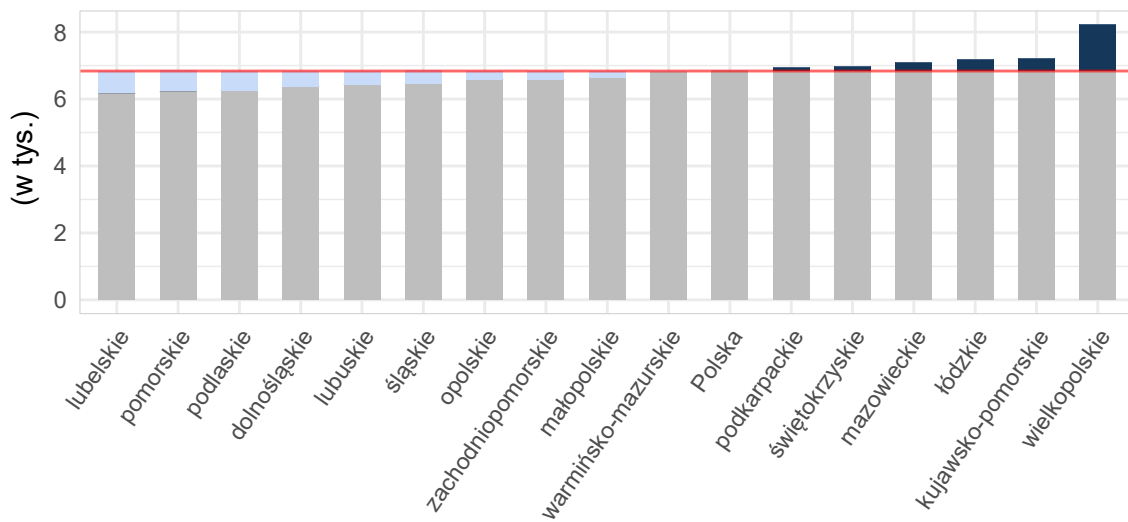

Opracowanie DAiS na podstawie danych z NFZ i GUS

**Tabela 2.1.45:** Podstawowe statystyki dotyczące liczby i struktury hospitalizacji w poszczególnych województwach

Woj.	Łączna liczba hospitalizacji (w tym tryb jednolitego) [tys.]	Liczba hospitalizacji trwających 1 dzień (bez trybu jednolitego) [tys.]	Liczba hospitalizacji spoza województwa [%]	Liczba hospitalizacji na 100 tys. kobiet w wieku rozrodczym	Liczba hospitalizacji pacjentek z tego woj. w innych woj.
dolnośląskie	11,39	0,02	8,27	1 628,94	849
kujawsko-pomorskie	11,47	0,01	7,29	2 249,86	733
lubelskie	7,12	0,00	4,29	1 384,93	1 338
lubuskie	4,38	0,00	9,78	1 774,94	619
łódzkie	7,67	0,01	6,34	1 312,94	1 026
małopolskie	15,72	0,14	7,68	1 854,10	796
mazowieckie	29,73	0,02	10,30	2 259,92	1 232
opolskie	3,87	0,00	10,79	1 591,09	452
podkarpackie	8,71	0,01	5,20	1 635,13	690
podlaskie	5,01	0,00	7,91	1 734,72	482
pomorskie	13,64	0,02	6,14	2 387,21	917
śląskie	21,16	0,03	4,65	1 949,63	958
świętokrzyskie	3,29	0,00	9,81	1 114,72	818
warmińsko-mazurskie	6,38	0,00	10,02	1 813,93	805
wielkopolskie	19,97	0,01	7,41	2 316,28	1 131
zachodniopomorskie	7,37	0,01	8,04	1 795,43	544
<b>Polska</b>	<b>176,87</b>	<b>0,28</b>	<b>7,57</b>	<b>1 890,07</b>	<b>13 390</b>

Opracowanie DAiS na podstawie danych z NFZ i GUS

Liczba świadczeniodawców w województwie zachodniopomorskim, którzy hospitalizowali przynajmniej jedną pacjentkę z analizowaną przyczyną wyniosła 21. Z kolei 80% wszystkich hospitalizacji w województwie zachodniopomorskim z powodu rozpoznań wchodzących w skład analizowanej podgrupy zostało wykazane przez 13 świadczeniodawców.

**Tabela 2.1.46:** Lista świadczeniodawców hospitalizujących co najmniej jedną pacjentkę

ID	Nazwa	Powiat	Poziom ref.
16.0002	Szpital Wojewódzki im. M. Kopernika w Koszalinie	m. Koszalin	3
16.0004	Samodzielny Publiczny Szpital Kliniczny nr 2 Pomorskiego Uniwersytetu Medycznego	m. Szczecin	3
16.0005	Samodzielny Publiczny Wielospecjalistyczny ZOZ w Stargardzie	stargardzki	1
16.0006	Samodzielny Publiczny Zespół Zakładów Opieki Zdrowotnej w Gryficach	gryficki	1
16.0007	Samodzielny Publiczny Specjalistyczny ZOZ Zdroje	m. Szczecin	3
16.0009	Szpital w Szczecinku sp. z o.o.	szczecinecki	1
16.0010	Regionalny Szpital w Kołobrzegu	kołobrzegi	1
16.0011	SP ZOZ w Choszcznie	choszczeński	1
16.0013	Drawskie Centrum Specjalistyczne	drawski	1
16.0014	107 Szpital Wojskowy z Przychodnią SP ZOZ w Wałczu	wałcecki	1
16.0015	Samodzielny Publiczny Szpital Kliniczny nr 1 im. prof. Tadeusza Sokołowskiego Pum	policki	3
16.0019	Szpital Powiatowy w Sławnie	stawieński	1
16.0020	Szpital Barlinek sp. z o.o.	myśliborski	1
16.0021	Szpitalne Centrum Medyczne w Goleniowie sp. z o.o.	goleniowski	1
16.0022	Szpital Miejski im. Jana Garduły w Świnoujściu sp. z o.o.	m. Świnoujście	1
16.0023	Szpital w Dębnie sp. z o.o.	myśliborski	1
16.0024	Szpital Powiatowy w Gryfinie sp. z o.o.	gryfiński	1
16.0025	Szpital św. Jerzego w Kamieniu Pomorskim	kamieński	1
16.0026	Samodzielny Publiczny Szpital Rejonowy w Nowogardzie	goleniowski	1
16.0036	Przyjazny Szpital w Połczynie Zdroju sp. z o.o.	świdwiński	1
16.1224	Centrum Dializa sp. z o.o.	białogardzki	1

Opracowanie DAiS na podstawie danych NFZ

Największy świadczeniodawca (pod względem liczby hospitalizacji) sprawozdał 0,96 tys. hospitalizacji dla 0,96 tys. pacjentek. Tym samym 12,95% hospitalizacji z całego województwa odnotowano u tego świadczeniodawcy. Tabela 2.1.47 prezentuje szczegółowe informacje dotyczące liczby hospitalizacji i liczbę pacjentek hospitalizowanych w ramach poszczególnych świadczeniodawców.

**Tabela 2.1.47:** Liczba hospitalizacji wykazanych przez świadczeniodawców

ID	Liczba pacjentek [tys.]	Łączna liczba hospitalizacji (w tym tryb jednodniowy) [tys.]	Liczba hospitalizacji trwających 1 dzień (bez trybu jednodniowego) [tys.]	Liczba hospitalizacji jednodniowych [tys.]	Procent hospitalizacji w województwie [%]	Skumulowany procent hospitalizacji w województwie [%]
16.0002	0,96	0,96	-	-	13,0	13,0
16.0007	0,83	0,83	-	-	11,2	24,2
16.0004	0,74	0,74	0,00	-	10,0	34,2
16.0005	0,53	0,53	0,00	-	7,2	41,4
16.0015	0,49	0,49	-	-	6,6	48,0
16.0010	0,40	0,40	-	-	5,4	53,4
16.0009	0,39	0,39	-	-	5,3	58,8
16.0014	0,35	0,35	0,00	-	4,8	63,5
16.0006	0,30	0,30	-	-	4,1	67,7
16.1224	0,29	0,29	0,00	-	3,9	71,6
16.0013	0,28	0,28	-	-	3,8	75,4
16.0020	0,23	0,23	-	-	3,1	78,4
16.0019	0,22	0,22	-	-	3,0	81,4
16.0026	0,21	0,21	-	-	2,8	84,3
16.0011	0,18	0,18	-	-	2,5	86,7
16.0022	0,18	0,18	0,00	-	2,4	89,1
16.0023	0,18	0,18	-	-	2,4	91,6
16.0024	0,17	0,17	-	-	2,4	93,9
16.0036	0,17	0,17	0,00	-	2,3	96,3
16.0021	0,15	0,15	0,00	-	2,0	98,3
16.0025	0,13	0,13	-	-	1,7	100,0
<b>Woj.</b>	<b>7,37</b>	<b>7,37</b>	<b>0,01</b>	-	<b>100,0</b>	<b>100,0</b>

Opracowanie DAiS na podstawie danych NFZ

Przeprowadzono analizę mającą na celu odpowiedź na pytanie na jakich oddziałach<sup>16</sup> i w ramach jakich zakresów w 2016 roku były hospitalizowane pacjentki z analizowaną przyczyną. Największą liczbą hospitalizacji charakteryzowały się oddziały: Oddział położniczo-ginekologiczny oraz Oddział położniczy. Hospitalizacje na tych dwóch oddziałach stanowiły łącznie 100% hospitalizacji w analizowanej grupie. Natomiast najwięcej hospitalizacji sprawozdano w ramach zakresów: Położnictwo i ginekologia - hospitalizacja - N01, N20 oraz Położnictwo i ginekologia - hospitalizacja III poziom referencyjny - N01, N02, N03, N09, N11, N20. Hospitalizacje w ramach tych dwóch zakresów stanowiły łącznie 100%.

<sup>16</sup>Przez oddział rozumie się VIII część kodu resortowego, charakteryzującego komórkę organizacyjną przedsiębiorstwa podmiotu leczniczego (Rozporządzenie Ministra Zdrowia z dnia 17 maja 2012 r. w sprawie systemu resortowych kodów identyfikacyjnych oraz szczegółowego sposobu ich nadawania (Dz. U. 2012 poz. 594))

**Wykres 2.1.16:** Rozkład hospitalizacji wg oddziałów

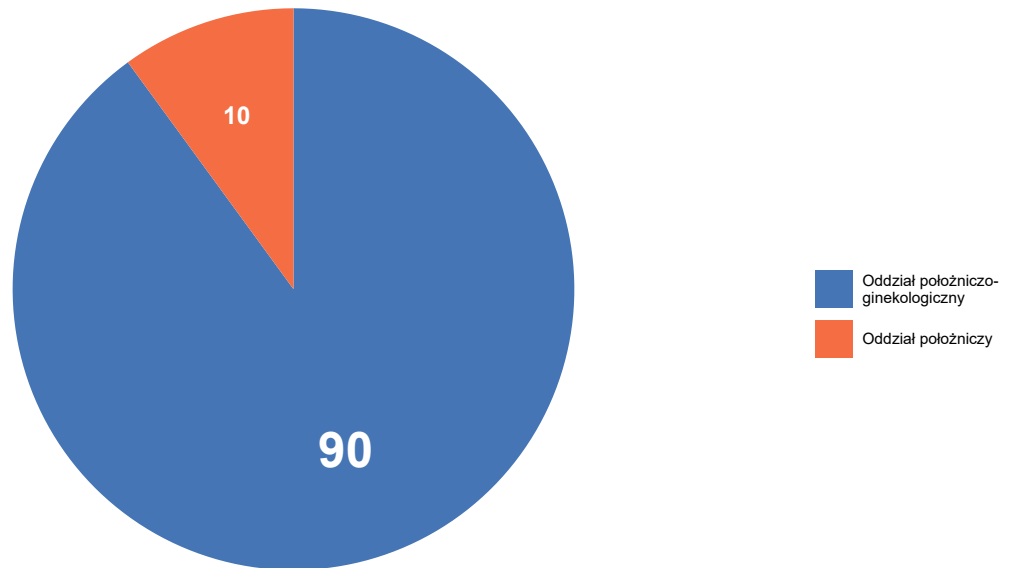

Opracowanie DAiS na podstawie danych NFZ

**Wykres 2.1.17:** Rozkład hospitalizacji wg zakresów

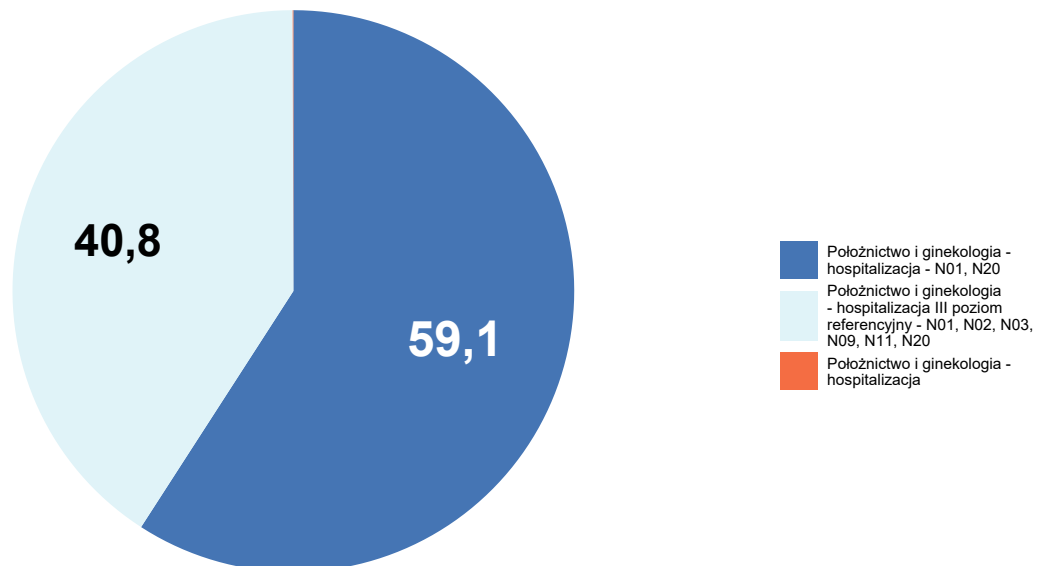

Opracowanie DAiS na podstawie danych NFZ

Szczegółowe dane odnośnie liczby hospitalizacji na poszczególnych oddziałach i w ramach poszczególnych zakresów prezentują Tabela 2.1.48 oraz Tabela 2.1.49. Ze względu na występującą możliwość sprawozdania

tej samej hospitalizacji na kilku oddziałach lub zakresach, liczba hospitalizacji w danym szpitalu liczona według zakresów i według oddziałów niekoniecznie jest taka sama.

**Tabela 2.1.48:** Liczba hospitalizacji wykazanych przez świadczeniodawców wg oddziałów

ID	Oddział położniczo-ginekologiczny [tys.]	Oddział położniczy [tys.]	Suma [tys.]
16.0002	0,96	-	0,96
16.0007	0,83	-	0,83
16.0004	-	0,74	0,74
16.0005	0,53	-	0,53
16.0015	0,49	-	0,49
16.0010	0,40	-	0,40
16.0009	0,39	-	0,39
16.0014	0,35	-	0,35
16.0006	0,30	-	0,30
16.1224	0,29	-	0,29
16.0013	0,28	-	0,28
16.0020	0,23	-	0,23
16.0019	0,22	-	0,22
16.0026	0,21	-	0,21
16.0011	0,18	-	0,18
16.0022	0,18	-	0,18
16.0023	0,18	-	0,18
16.0024	0,17	-	0,17
16.0036	0,17	-	0,17
16.0021	0,15	-	0,15
16.0025	0,13	-	0,13
<b>Woj.</b>	<b>6,63</b>	<b>0,74</b>	<b>7,37</b>

Opracowanie DAiS na podstawie danych NFZ

**Tabela 2.1.49:** Liczba hospitalizacji wykazanych przez świadczeniodawców wg zakresów

ID	Położnictwo i ginekologia - hospitalizacja [tys.]	Położnictwo i ginekologia - hospitalizacja - N01, N20 [tys.]	Położnictwo i ginekologia - hospitalizacja III poziom referencyjny - N01, N02, N03, N09, N11, N20 [tys.]	Suma [tys.]
16.0002	-	-	0,96	0,96
16.0007	-	-	0,83	0,83
16.0004	-	-	0,74	0,74
16.0005	-	0,53	-	0,53
16.0015	-	-	0,49	0,49
16.0010	0,00	0,40	-	0,40
16.0009	0,00	0,39	-	0,39
16.0014	-	0,35	-	0,35
16.0006	-	0,30	-	0,30
16.1224	-	0,29	-	0,29
16.0013	-	0,28	-	0,28
16.0020	-	0,23	-	0,23
16.0019	-	0,22	-	0,22

**Tabela 2.1.49:** Liczba hospitalizacji wykazanych przez świadczeniodawców wg zakresów

ID	Położnictwo i ginekologia - hospitalizacja [tys.]	Położnictwo i ginekologia - hospitalizacja - N01, N20 [tys.]	Położnictwo i ginekologia - hospitalizacja III poziom referencyjny - N01, N02, N03, N09, N11, N20 [tys.]	Suma [tys.]
16.0026	-	0,21	-	0,21
16.0011	-	0,18	-	0,18
16.0022	-	0,18	-	0,18
16.0023	-	0,18	-	0,18
16.0024	-	0,17	-	0,17
16.0036	-	0,17	-	0,17
16.0021	-	0,15	-	0,15
16.0025	-	0,13	-	0,13
<b>Woj.</b>	<b>0,00</b>	<b>4,36</b>	<b>3,01</b>	<b>7,37</b>

Opracowanie DAiS na podstawie danych NFZ

W Tabeli 2.1.50 zostały zaprezentowane dane dotyczące struktury demograficznej pacjentek podczas poszczególnych hospitalizacji - średni wiek oraz udział pacjentek w różnych grupach wiekowych.

**Tabela 2.1.50:** Struktura demograficzna pacjentek

ID	Średni wiek [lata]	Hospitalizacje pacjentek w wieku					
		0-18 [%]	19-24 [%]	25-29 [%]	30-34 [%]	35-39 [%]	40+ [%]
16.0002	29,2	1,3	18,5	32,6	30,9	13,8	2,9
16.0004	29,6	1,5	17,4	27,4	34,7	15,1	3,8
16.0005	28,3	2,5	25,0	30,8	27,8	11,0	3,0
16.0006	28,0	3,3	24,0	33,2	27,6	10,9	1,0
16.0007	30,2	0,1	13,6	30,2	37,6	15,8	2,7
16.0009	28,3	1,8	26,8	31,4	25,8	11,2	3,1
16.0010	28,8	3,0	20,2	30,0	32,8	10,5	3,5
16.0011	28,1	2,2	28,0	30,8	25,8	8,8	4,4
16.0013	27,9	4,0	27,1	31,8	22,7	10,5	4,0
16.0014	28,1	2,3	23,5	34,8	26,6	11,0	1,7
16.0015	29,8	1,2	15,8	27,5	36,9	15,6	3,1
16.0019	27,5	0,5	32,7	34,5	21,4	8,6	2,3
16.0020	28,6	0,4	22,4	35,5	28,1	11,4	2,2
16.0021	28,5	0,7	21,1	38,8	31,3	4,8	3,4
16.0022	28,5	1,7	19,0	40,2	25,7	11,7	1,7
16.0023	28,0	1,7	27,4	30,7	29,1	10,1	1,1
16.0024	27,8	2,9	28,2	30,5	27,6	7,5	3,4
16.0025	29,4	1,6	18,1	27,6	33,1	16,5	3,1
16.0026	28,0	2,4	25,0	33,2	25,5	13,0	1,0
16.0036	28,5	2,9	27,2	27,2	26,0	13,9	2,9
16.1224	28,5	3,1	27,6	24,5	26,2	16,6	2,1
<b>Woj.</b>	<b>28,8</b>	<b>1,8</b>	<b>21,5</b>	<b>31,0</b>	<b>30,2</b>	<b>12,7</b>	<b>2,8</b>

Opracowanie DAiS na podstawie danych NFZ

Statystyki dotyczące miejsca zamieszkania hospitalizowanych pacjentek w odniesieniu do miejsca realizacji świadczeń prezentuje Tabela 2.1.51. W niniejszej analizie miasto na prawach powiatu i przylegający do niego powiat traktowane są jako jeden powiat, np. powiat m. Wrocław i powiat wrocławski.

**Tabela 2.1.51:** Struktura geograficzna pacjentek

ID	Hospitalizacje pacjentek			Średnia odległość pacjentki do szpitala	Odległość jaką przejechało 50% pacjentek	Udział pacjentek ze wsi [%]
	spoza województwa [%]	spoza powiatu, z tego samego województwa [%]	z tego samego powiatu [%]			
16.0002	6,5	16,1	77,4	25,1	9,6	37,0
16.0004	7,0	30,3	62,7	33,6	0,0	18,5
16.0005	1,7	21,2	77,1	21,3	4,3	41,6
16.0006	1,6	19,4	78,9	19,6	15,5	60,9
16.0007	5,8	36,7	57,5	31,4	0,0	22,0
16.0009	16,8	14,8	68,4	24,7	18,5	38,5
16.0010	6,8	15,2	78,0	31,3	8,0	43,5
16.0011	5,5	19,2	75,3	20,1	13,4	64,8
16.0013	2,2	29,6	68,2	24,2	20,6	44,4
16.0014	38,2	11,0	50,7	29,9	25,1	49,3
16.0015	4,5	63,9	31,6	30,1	14,2	18,2
16.0019	17,7	6,4	75,9	21,1	11,1	62,3
16.0020	13,2	36,4	50,4	23,8	22,1	58,8
16.0021	2,7	10,9	86,4	19,1	0,0	43,5
16.0022	16,2	17,9	65,9	72,8	0,0	14,5
16.0023	10,6	37,4	52,0	18,4	16,6	53,6
16.0024	4,0	13,8	82,2	25,5	17,4	54,6
16.0025	3,9	13,4	82,7	23,1	10,1	51,2
16.0026	2,9	38,0	59,1	24,7	18,8	61,1
16.0036	4,0	17,9	78,0	26,6	21,6	53,8
16.1224	1,7	26,6	71,7	12,3	2,2	39,7
<b>Woj.</b>	<b>8,0</b>	<b>25,5</b>	<b>66,5</b>	<b>27,1</b>	<b>11,2</b>	<b>38,8</b>

Opracowanie DAiS na podstawie danych NFZ

**Tabela 2.1.52:** Udział hospitalizacji w szpitalach wg najczęściej sprawozdawanych produktów

ID	Liczba hospitalizacji [tys.]	N01 [%]	N02 [%]	N09 [%]	N13 [%]	Hospitalizacja z... [%]
16.0002	1,0	99,5	0,3	0,1	0,1	-
16.0004	0,7	100,0	-	-	-	-
16.0005	0,5	100,0	-	-	-	-
16.0006	0,3	100,0	-	-	-	-
16.0007	0,8	100,0	-	-	-	-
16.0009	0,4	99,7	-	-	-	0,3
16.0010	0,4	99,5	-	-	-	0,5
16.0011	0,2	100,0	-	-	-	-
16.0013	0,3	100,0	-	-	-	-
16.0014	0,4	100,0	-	-	-	-
16.0015	0,5	99,8	-	-	0,2	-
16.0019	0,2	100,0	-	-	-	-
16.0020	0,2	100,0	-	-	-	-
16.0021	0,1	100,0	-	-	-	-
16.0022	0,2	100,0	-	-	-	-
16.0023	0,2	100,0	-	-	-	-
16.0024	0,2	100,0	-	-	-	-
16.0025	0,1	100,0	-	-	-	-
16.0026	0,2	100,0	-	-	-	-
16.0036	0,2	100,0	-	-	-	-
16.1224	0,3	100,0	-	-	-	-
<b>Woj.</b>	<b>7,4</b>	<b>99,9</b>	<b>0,0</b>	<b>0,0</b>	<b>0,0</b>	<b>0,0</b>

Opracowanie DAiS na podstawie danych NFZ

**Tabela 2.1.53:** Nazwy najczęstszych produktów

Pełna nazwa produktu
----------------------

**Tabela 2.1.53:** Nazwy najczęstszych produktów

Pełna nazwa produktu
N01 poród
N02 poród mnogi lub przedwczesny
N09 ciężka patologia ciąży z porodem - diagnostyka rozszerzona, leczenie kompleksowe >10 dni
N13 ciężka patologia ciąży zakończona porodem zabiegowym >3 dni
Hospitalizacja z przyczyn nieujętych gdzie indziej

Opracowanie DAiS na podstawie danych NFZ

W tabeli 2.1.54 przeanalizowano tryby wypisów pacjentek po zakończeniu hospitalizacji realizowanej z rozpoznaniem wchodzącym w skład analizowanej podgrupy.

**Tabela 2.1.54:** Informacje o trybach wypisu ze szpitala

ID	Zakończenie procesu leczenia <sup>1</sup> [%]	Skierowanie do innego szpitala [%]	Skierowanie do dalszej opieki [%]
16.0002	66,81	0,10	33,09
16.0004	100,00	-	-
16.0005	99,81	0,19	-
16.0006	100,00	-	-
16.0007	100,00	-	-
16.0009	98,47	-	1,53
16.0010	7,25	0,25	92,50
16.0011	-	-	100,00
16.0013	100,00	-	-
16.0014	1,42	-	98,58
16.0015	100,00	-	-
16.0019	80,45	-	19,55
16.0020	93,42	-	6,58
16.0021	99,32	-	0,68
16.0022	87,15	-	12,85
16.0023	100,00	-	-
16.0024	-	-	100,00
16.0025	42,52	-	57,48
16.0026	98,56	0,48	0,96
16.0036	81,50	-	18,50
16.1224	92,07	-	7,93
<b>Woj.</b>	<b>78,14</b>	<b>0,05</b>	<b>21,81</b>

<sup>1</sup> Bez wystawienia skierowania do dalszej opieki  
Opracowanie DAiS na podstawie danych NFZ

W tabeli 2.1.55 zaprezentowano statystyki dotyczące czasu hospitalizacji pacjentów (w dniach) z rozpoznaniem z analizowanej podgrupy chorób w poszczególnych szpitalach w województwie.

**Tabela 2.1.55:** Statystyki dotyczące czasu pobytu

ID	Średnia czasu pobytu [dni]	Standaryzowana średnia czasu pobytu [dni] <sup>1</sup>	Mediana czasu pobytu [dni]	Odchylenie standardowe czasu pobytu [dni]	Hospitalizacje, dla których data przyjęcia równa się dacie wypisu [%]	Hospitalizacje trwające poniżej 4 dni [%]
16.0002	4,2	3,7	4,0	1,7	-	37,6
16.0004	2,9	3,7	3,0	1,0	0,3	78,2
16.0005	4,3	3,7	3,0	2,4	0,2	51,6



Tabela 2.1.55: Statystyki dotyczące czasu pobytu

ID	Średnia czasu pobytu [dni]	Standaryzowana średnia czasu pobytu [dni] <sup>1</sup>	Mediana czasu pobytu [dni]	Odchylenie standardowe czasu pobytu [dni]	Hospitalizacje, dla których data przyjęcia równa się dacie wypisu [%]	Hospitalizacje trwające poniżej 4 dni [%]
16.0006	3,7	3,7	3,0	2,6	-	67,8
16.0007	3,2	3,7	3,0	1,8	-	73,8
16.0009	3,9	3,8	3,0	2,6	-	65,1
16.0010	4,6	3,7	3,0	3,3	-	53,0
16.0011	3,5	3,8	3,0	1,9	-	69,8
16.0013	3,7	3,8	3,0	2,2	-	69,0
16.0014	3,9	3,7	3,0	2,3	0,3	63,2
16.0015	4,2	3,7	4,0	2,2	-	43,2
16.0019	4,5	3,8	4,0	2,1	-	40,5
16.0020	3,9	3,7	3,0	2,2	-	60,5
16.0021	2,5	3,7	2,0	1,5	1,4	86,4
16.0022	3,6	3,7	3,0	2,2	0,6	71,5
16.0023	3,2	3,7	3,0	1,3	-	74,9
16.0024	3,7	3,8	3,0	1,9	-	62,6
16.0025	4,3	3,7	3,0	2,2	-	50,4
16.0026	3,5	3,7	3,0	2,0	-	70,7
16.0036	3,4	3,8	3,0	2,2	0,6	74,6
16.1224	2,9	3,8	3,0	1,1	0,3	85,5
<b>Woj.</b>	<b>3,7</b>	<b>3,7</b>	<b>3,0</b>	<b>2,1</b>	<b>0,1</b>	<b>61,8</b>

<sup>1</sup> Czas pobytu standaryzowano według płci, wieku oraz liczby pacjentów.  
Opracowanie DAiS na podstawie danych NFZ

W 2015 roku wprowadzony został odrębny produkt do rozliczania znieczulenia stosowanego przy porodzie zakończonym drogami natury. Świadczenie 'Koszty dodatkowe znieczulenia zewnątrzoponowego ciągłego do porodu nie zawarte w wartości JGP' (Kod produktu 5.53.01.0001510) jest dedykowane do sumowania z następującymi grupami JGP: N01, N02, N03, N09, N11 i N13. W Polsce w 2016 r. było 176,6 tys. pacjentek z analizowanej podgrupy (Poród siłami natury), u których sprawozdano jeden z sześciu powyższych JGP, a u 9% z nich sprawozdano również znieczulenie zewnątrzoponowe. W województwie zachodniopomorskim natomiast było 7,4 tys. takich pacjentek, spośród których u 2% z nich sprawozdano znieczulenie zewnątrzoponowe.

Na Wykresie 2.1.18 przedstawiono odsetek pacjentek w województwie zachodniopomorskim, u których zastosowano bądź nie znieczulenie podczas hospitalizacji rozliczonych w ramach JGP Poród (N01).

**Wykres 2.1.18:** Struktura pacjentek w województwie zachodniopomorskim, u których zastosowano bądź nie znieczulenie zewnątrzoponowe ciągłe - hospitalizacje w ramach JGP Poród (N01) [%]

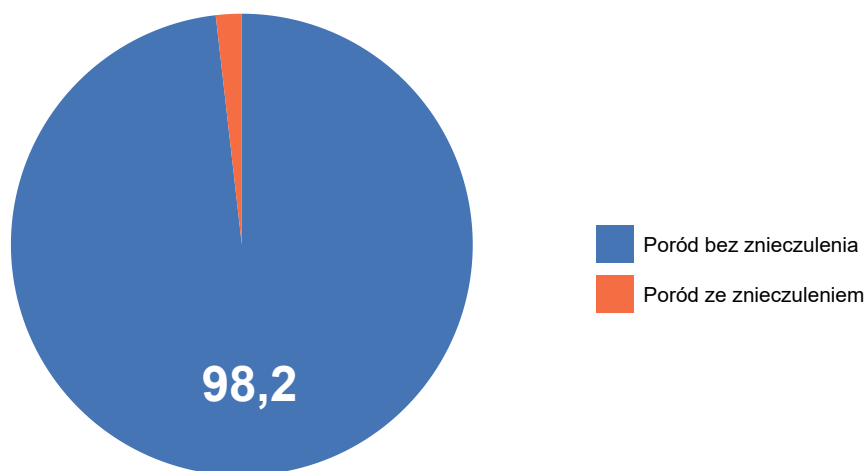

Opracowanie DAiS na podstawie danych z NFZ

Na Wykresie 2.1.19 przedstawiono odsetek pacjentek w województwie zachodniopomorskim, u których zastosowano bądź nie znieczulenie podczas hospitalizacji rozliczonych w ramach JGP Patologia ciąży (N03, N09, N11, N13).

**Wykres 2.1.19:** Struktura pacjentek w województwie zachodniopomorskim, u których zastosowano bądź nie znieczulenie zewnątrzoponowe ciągłe - hospitalizacje w ramach JGP Patologia ciąży (N03, N09, N11, N13) [%]

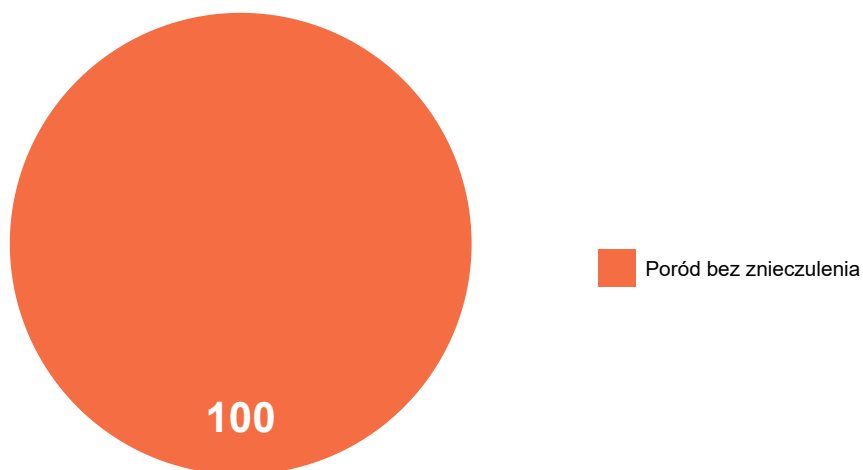

Opracowanie DAiS na podstawie danych z NFZ

Na Wykresie 2.1.20 przedstawiono odsetek pacjentek w województwie zachodniopomorskim, u których zastosowano bądź nie znieczulenie podczas hospitalizacji rozliczonych w ramach JGP Poród mnogi lub przedwczesny (N02).

**Wykres 2.1.20:** Struktura pacjentek w województwie zachodniopomorskim, u których zastosowano bądź nie znieczulenie zewnątrzoponowe ciągłe - hospitalizacje w ramach JGP Poród mnogi lub przedwczesny (N02) [%]

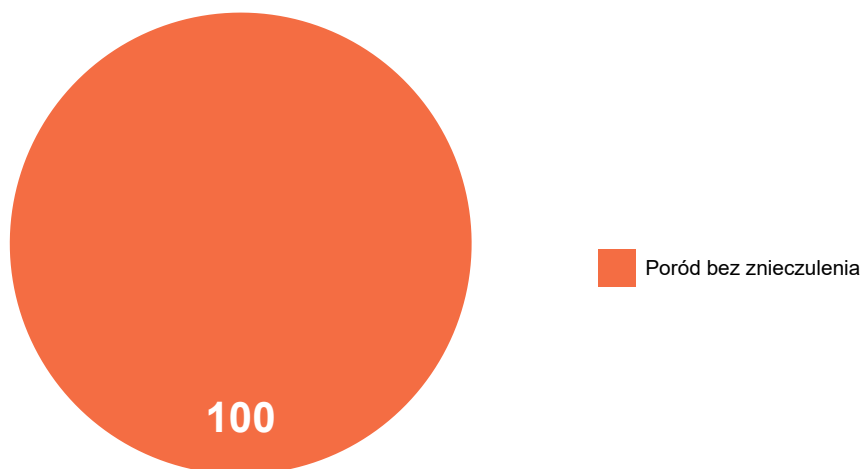

Opracowanie DAiS na podstawie danych z NFZ

**Tabela 2.1.56:** Liczba pacjentek hospitalizowanych, u których zastosowano bądź nie znieczulenie zewnątrzoponowe ciągłe w poszczególnych szpitalach w województwie zachodniopomorskim [tys.]

ID	Hospitalizacje w ramach JGP Poród (N01)		Hospitalizacje w ramach JGP Patologia ciąży (N03, N09, N11, N13)		Hospitalizacje w ramach JGP Poród mnogi lub przedwczesny (N02)	
	Poród bez znieczulenia [tys.]	Poród ze znieczuleniem [tys.]	Poród bez znieczulenia [tys.]	Poród ze znieczuleniem [tys.]	Poród bez znieczulenia [tys.]	Poród ze znieczuleniem [tys.]
16.0002	0,95	-	0,00	-	0,00	-
16.0004	0,68	0,06	-	-	-	-
16.0005	0,53	-	-	-	-	-
16.0006	0,30	0,00	-	-	-	-
16.0007	0,78	0,05	-	-	-	-
16.0009	0,39	-	-	-	-	-
16.0010	0,40	-	-	-	-	-
16.0011	0,18	-	-	-	-	-
16.0013	0,28	-	-	-	-	-
16.0014	0,35	-	-	-	-	-
16.0015	0,46	0,02	0,00	-	-	-
16.0019	0,22	-	-	-	-	-
16.0020	0,23	-	-	-	-	-
16.0021	0,15	-	-	-	-	-
16.0022	0,18	-	-	-	-	-
16.0023	0,18	-	-	-	-	-
16.0024	0,17	-	-	-	-	-
16.0025	0,13	-	-	-	-	-
16.0026	0,21	-	-	-	-	-
16.0036	0,17	-	-	-	-	-
16.1224	0,29	-	-	-	-	-
<b>Woj.</b>	<b>7,23</b>	<b>0,13</b>	<b>0,00</b>	<b>-</b>	<b>0,00</b>	<b>-</b>

Opracowanie DAiS na podstawie danych NFZ.

## 2.1.5 Poród drogami natury

W 2016 roku w województwie zachodniopomorskim odnotowano 0,15 tys. hospitalizacji z powodu rozpoznań, zakwalifikowanych jako Poród drogami natury (dalej: podgrupa)<sup>17</sup>, co stanowiło 0,55% wszystkich hospitalizacji z powodu rozpoznań, które zakwalifikowano do grupy ciąży, poród, połóg. W ramach analizowanej grupy brane były pod uwagę kobiety w wieku rozrodczym, czyli w wieku 15-51 lat.

**Mapa 2.1.8:** Liczba hospitalizacji na 100 tys. kobiet w wieku rozrodczym oraz struktura hospitalizacji względem miejsca zamieszkania pacjentki

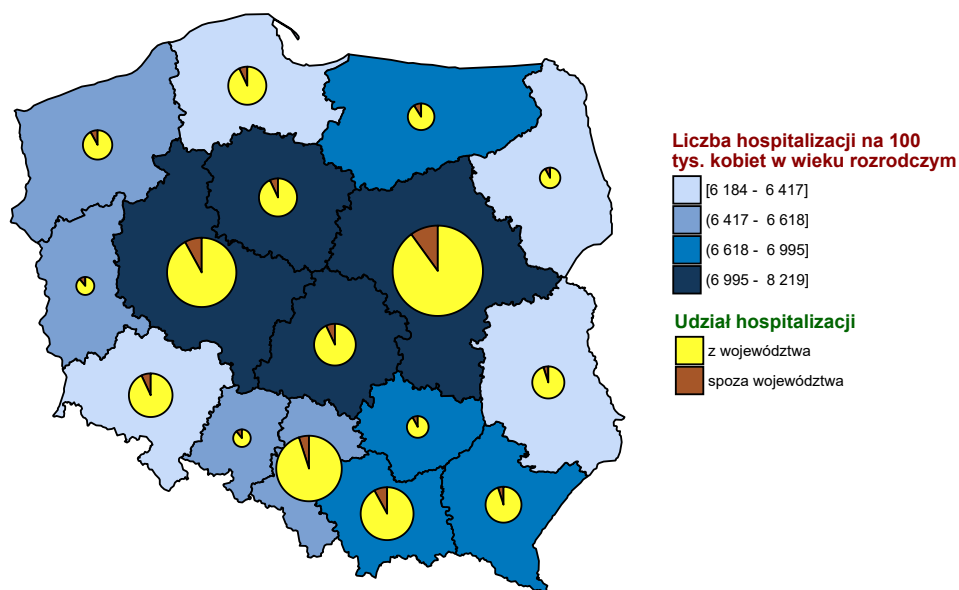

Opracowanie DAiS na podstawie danych z NFZ i GUS

<sup>17</sup>W analizowanej podgrupie zostały uwzględnione następujące rozpoznania wg Międzynarodowej Klasyfikacji Chorób i Problemów Zdrowotnych ICD10: O81, O83.

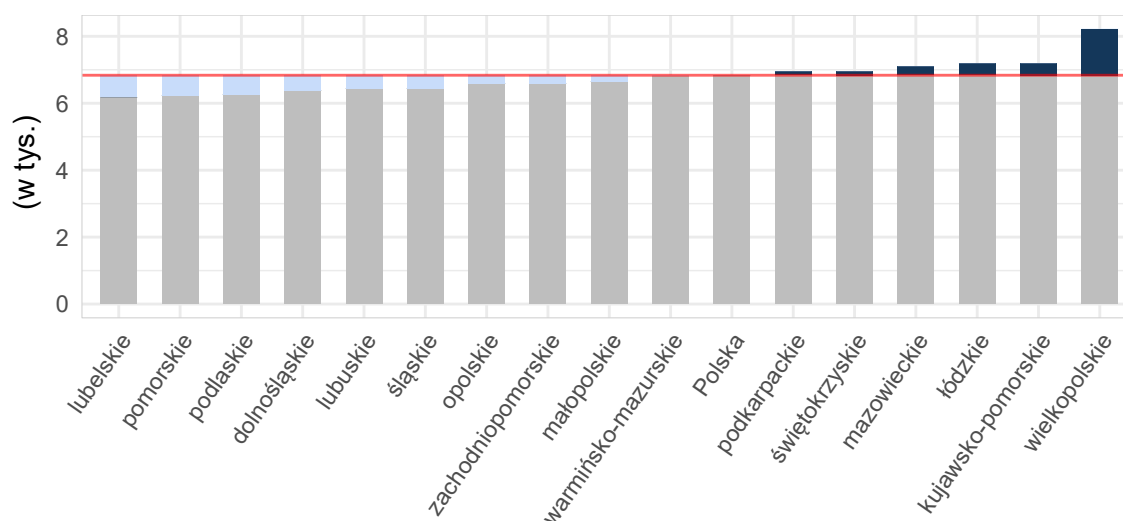
**Wykres 2.1.21:** Liczba hospitalizacji na 100 tys. kobiet w wieku rozrodczym

Opracowanie DAiS na podstawie danych z NFZ i GUS

**Tabela 2.1.57:** Podstawowe statystyki dotyczące liczby i struktury hospitalizacji w poszczególnych województwach

Woj.	Łączna liczba hospitalizacji (w tym tryb jednodniowy) [tys.]	Liczba hospitalizacji trwających 1 dzień (bez trybu jednodniowego) [tys.]	Liczba hospitalizacji spoza województwa [%]	Liczba hospitalizacji na 100 tys. kobiet w wieku rozrodczym	Liczba hospitalizacji pacjentek z tego woj. w innych woj.
dolnośląskie	0,13	-	17,91	19,16	28
kujawsko-pomorskie	0,27	-	7,87	52,39	35
lubelskie	0,02	-	4,17	4,67	50
lubuskie	0,10	-	8,91	40,96	37
łódzkie	0,20	-	11,06	34,08	44
małopolskie	0,12	0,00	9,32	13,91	23
mazowieckie	0,94	-	15,06	71,68	21
opolskie	0,05	-	15,38	21,41	6
podkarpackie	0,06	-	4,69	12,01	15
podlaskie	0,03	-	17,65	11,78	22
pomorskie	0,18	-	4,32	32,38	33
śląskie	0,31	-	4,84	28,56	26
świętokrzyskie	0,05	-	4,35	15,58	16
warmińsko-mazurskie	0,14	-	8,57	39,82	18
wielkopolskie	1,54	0,00	8,03	179,20	35
zachodniopomorskie	0,15	-	16,78	36,28	24
<b>Polska</b>	<b>4,31</b>	<b>0,00</b>	<b>10,04</b>	<b>46,07</b>	<b>433</b>

Opracowanie DAiS na podstawie danych z NFZ i GUS

Liczba świadczeniodawców w województwie zachodniopomorskim, którzy hospitalizowali przynajmniej jedną pacjentkę z analizowaną przyczyną wyniosła 15. Z kolei 80% wszystkich hospitalizacji w województwie zachodniopomorskim z powodu rozpoznań wchodzących w skład analizowanej podgrupy zostało wykazane przez 8 świadczeniodawców.

**Tabela 2.1.58:** Lista świadczeniodawców hospitalizujących co najmniej jedną pacjentkę

ID	Nazwa	Powiat	Poziom ref.
----	-------	--------	-------------

**Tabela 2.1.58:** Lista świadczeniodawców hospitalizujących co najmniej jedną pacjentkę

ID	Nazwa	Powiat	Poziom ref.
16.0002	Szpital Wojewódzki im. M. Kopernika w Koszalinie	m. Koszalin	3
16.0004	Samodzielny Publiczny Szpital Kliniczny nr 2 Pomorskiego Uniwersytetu Medycznego	m. Szczecin	3
16.0007	Samodzielny Publiczny Specjalistyczny ZOZ Zdroje	m. Szczecin	3
16.0009	Szpital w Szczecinku sp. z o.o.	szczecinecki	1
16.0010	Regionalny Szpital w Kołobrzegu	kołobrzeski	1
16.0011	SP ZOZ w Choszczynie	choszczeski	1
16.0013	Drawskie Centrum Specjalistyczne	drawski	1
16.0014	107 Szpital Wojskowy z Przychodnią SP ZOZ w Wałczu	wałecki	1
16.0015	Samodzielny Publiczny Szpital Kliniczny nr 1 im. prof. Tadeusza Sokołowskiego Pum	policki	3
16.0019	Szpital Powiatowy w Stawnie	stawieński	1
16.0020	Szpital Barlinek sp. z o.o.	myśliborski	1
16.0022	Szpital Miejski im. Jana Garduły w Świnoujściu sp. z o.o.	m. Świnoujście	1
16.0023	Szpital w Dębnie sp. z o.o.	myśliborski	1
16.0026	Samodzielny Publiczny Szpital Rejonowy w Nowogardzie	goleniowski	1
16.0036	Przyjazny Szpital w Potczynie Zdroju sp. z o.o.	świdwiński	1

Opracowanie DAiS na podstawie danych NFZ

Największy świadczeniodawca (pod względem liczby hospitalizacji) sprawozdał 0,03 tys. hospitalizacji dla 0,03 tys. pacjentek. Tym samym 17,45% hospitalizacji z całego województwa odnotowano u tego świadczeniodawcy. Tabela 2.1.59 prezentuje szczegółowe informacje dotyczące liczby hospitalizacji i liczbę pacjentek hospitalizowanych w ramach poszczególnych świadczeniodawców.

**Tabela 2.1.59:** Liczba hospitalizacji wykazanych przez świadczeniodawców

ID	Liczba pacjentek [tys.]	Łączna liczba hospitalizacji (w tym tryb jednolodowy) [tys.]	Liczba hospitalizacji trwających 1 dzień (bez trybu jednolodowego) [tys.]	Liczba hospitalizacji jednolodowych [tys.]	Procent hospitalizacji w województwie [%]	Skumulowany procent hospitalizacji w województwie [%]
16.0014	0,03	0,03	-	-	17,4	17,4
16.0015	0,02	0,02	-	-	14,1	31,5
16.0002	0,02	0,02	-	-	12,1	43,6
16.0020	0,02	0,02	-	-	10,1	53,7
16.0023	0,01	0,01	-	-	8,7	62,4
16.0007	0,01	0,01	-	-	8,1	70,5
16.0019	0,01	0,01	-	-	8,1	78,5
16.0010	0,01	0,01	-	-	6,0	84,6
16.0004	0,01	0,01	-	-	4,7	89,3
16.0009	0,01	0,01	-	-	4,0	93,3
16.0013	0,00	0,00	-	-	3,4	96,6
16.0022	0,00	0,00	-	-	1,3	98,0
16.0011	0,00	0,00	-	-	0,7	98,7
16.0026	0,00	0,00	-	-	0,7	99,3
16.0036	0,00	0,00	-	-	0,7	100,0
<b>Woj.</b>	<b>0,15</b>	<b>0,15</b>	-	-	<b>100,0</b>	<b>100,0</b>

Opracowanie DAiS na podstawie danych NFZ

Przeprowadzono analizę mającą na celu odpowiedź na pytanie na jakich oddziałach<sup>18</sup> i w ramach jakich

<sup>18</sup>Przez oddział rozumie się VIII część kodu resortowego, charakteryzującego komórkę organizacyjną przedsiębiorstwa podmiotu

zakresów w 2016 roku były hospitalizowane pacjentki z analizowaną przyczyną. Największą liczbą hospitalizacji charakteryzowały się oddziały: Oddział położniczo-ginekologiczny oraz Oddział położniczy. Hospitalizacje na tych dwóch oddziałach stanowiły łącznie 100% hospitalizacji w analizowanej grupie. Natomiast najwięcej hospitalizacji sprawozdano w ramach zakresów: Położnictwo i ginekologia - hospitalizacja - N01, N20 oraz Położnictwo i ginekologia - hospitalizacja III poziom referencyjny - N01, N02, N03, N09, N11, N20. Hospitalizacje w ramach tych dwóch zakresów stanowiły łącznie 100%.

**Wykres 2.1.22:** Rozkład hospitalizacji wg oddziałów

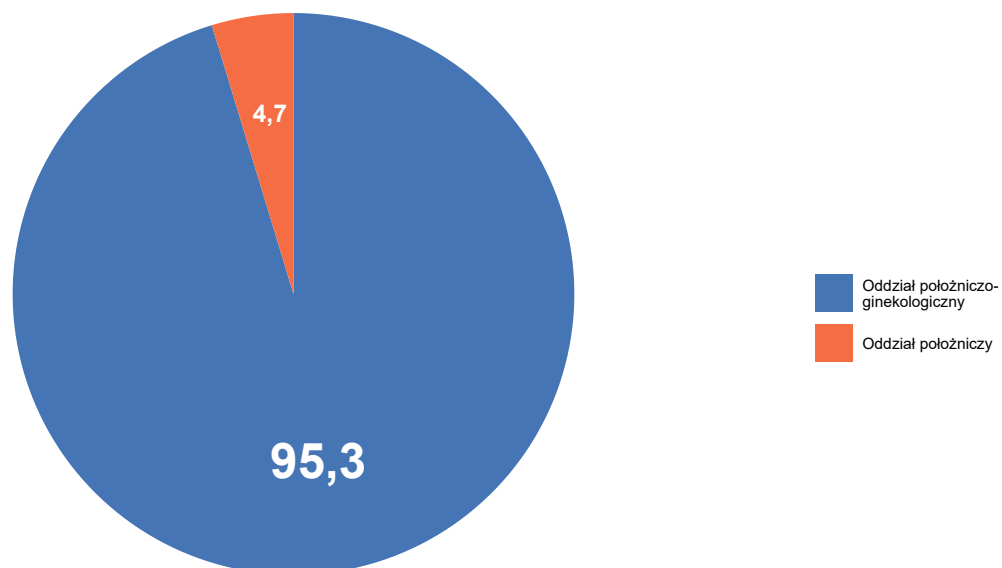

Opracowanie DAiS na podstawie danych NFZ

**Wykres 2.1.23:** Rozkład hospitalizacji wg zakresów

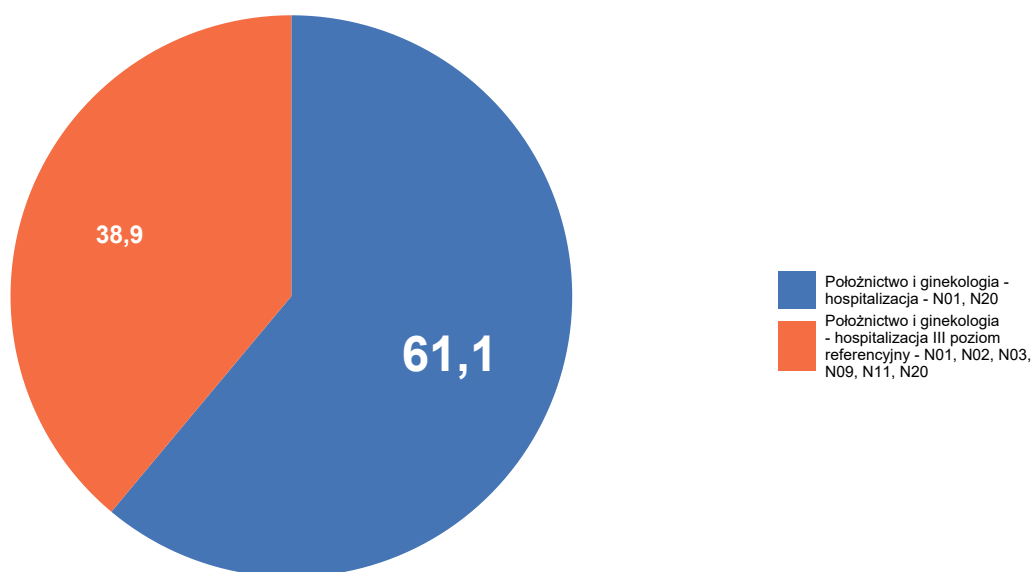

Opracowanie DAiS na podstawie danych NFZ

Szczegółowe dane odnośnie liczby hospitalizacji na poszczególnych oddziałach i w ramach poszczególnych zakresów prezentują Tabela 2.1.60 oraz Tabela 2.1.61. Ze względu na występującą możliwość sprawozdania tej samej hospitalizacji na kilku oddziałach lub zakresach, liczba hospitalizacji w danym szpitalu liczona według zakresów i według oddziałów niekoniecznie jest taka sama.

**Tabela 2.1.60:** Liczba hospitalizacji wykazanych przez świadczeniodawców wg oddziałów

ID	Oddział położniczo-ginekologiczny [tys.]	Oddział położniczy [tys.]	Suma [tys.]
16.0014	0,03	-	0,03
16.0015	0,02	-	0,02
16.0002	0,02	-	0,02
16.0020	0,02	-	0,02
16.0023	0,01	-	0,01
16.0007	0,01	-	0,01
16.0019	0,01	-	0,01
16.0010	0,01	-	0,01
16.0004	-	0,01	0,01
16.0009	0,01	-	0,01
16.0013	0,00	-	0,00
16.0022	0,00	-	0,00
16.0011	0,00	-	0,00
16.0026	0,00	-	0,00
16.0036	0,00	-	0,00



**Tabela 2.1.60:** Liczba hospitalizacji wykazanych przez świadczeniodawców wg oddziałów

ID	Oddział położniczo-ginekologiczny [tys.]	Oddział położniczy [tys.]	Suma [tys.]
<b>Woj.</b>	<b>0,14</b>	<b>0,01</b>	<b>0,15</b>

Opracowanie DAiS na podstawie danych NFZ

**Tabela 2.1.61:** Liczba hospitalizacji wykazanych przez świadczeniodawców wg zakresów

ID	Położnictwo i ginekologia - hospitalizacja - N01, N20 [tys.]	Położnictwo i ginekologia - hospitalizacja III poziom referencyjny - N01, N02, N03, N09, N11, N20 [tys.]	Suma [tys.]
16.0014	0,03	-	0,03
16.0015	-	0,02	0,02
16.0002	-	0,02	0,02
16.0020	0,02	-	0,02
16.0023	0,01	-	0,01
16.0007	-	0,01	0,01
16.0019	0,01	-	0,01
16.0010	0,01	-	0,01
16.0004	-	0,01	0,01
16.0009	0,01	-	0,01
16.0013	0,00	-	0,00
16.0022	0,00	-	0,00
16.0011	0,00	-	0,00
16.0026	0,00	-	0,00
16.0036	0,00	-	0,00
<b>Woj.</b>	<b>0,09</b>	<b>0,06</b>	<b>0,15</b>

Opracowanie DAiS na podstawie danych NFZ

W Tabeli 2.1.62 zostały zaprezentowane dane dotyczące struktury demograficznej pacjentek podczas poszczególnych hospitalizacji - średni wiek oraz udział pacjentek w różnych grupach wiekowych.

**Tabela 2.1.62:** Struktura demograficzna pacjentek

ID	Średni wiek [lata]	Hospitalizacje pacjentek w wieku					
		0-18 [%]	19-24 [%]	25-29 [%]	30-34 [%]	35-39 [%]	40+ [%]
16.0002	28,6	-	38,9	16,7	16,7	27,8	-
16.0004	26,0	-	28,6	42,9	14,3	14,3	-
16.0007	30,5	-	-	33,3	50,0	16,7	-
16.0009	26,8	16,7	33,3	16,7	16,7	-	16,7
16.0010	27,1	-	44,4	22,2	33,3	-	-
16.0011	20,0	-	100,0	-	-	-	-
16.0013	27,4	-	20,0	40,0	40,0	-	-
16.0014	28,1	3,8	26,9	26,9	23,1	15,4	3,8
16.0015	27,9	-	28,6	28,6	33,3	9,5	-

**Tabela 2.1.62:** Struktura demograficzna pacjentek

ID	Średni wiek [lata]	Hospitalizacje pacjentek w wieku					
		0-18 [%]	19-24 [%]	25-29 [%]	30-34 [%]	35-39 [%]	40+ [%]
16.0019	28,2	-	33,3	16,7	41,7	8,3	-
16.0020	27,1	6,7	26,7	40,0	20,0	6,7	-
16.0022	26,0	50,0	-	-	50,0	-	-
16.0023	24,3	-	53,8	38,5	7,7	-	-
16.0026	34,0	-	-	-	100,0	-	-
16.0036	25,0	-	-	100,0	-	-	-
<b>Woj.</b>	<b>27,6</b>	<b>2,7</b>	<b>30,2</b>	<b>28,2</b>	<b>26,8</b>	<b>10,7</b>	<b>1,3</b>

Opracowanie DAiS na podstawie danych NFZ

Statystyki dotyczące miejsca zamieszkania hospitalizowanych pacjentek w odniesieniu do miejsca realizacji świadczeń prezentuje Tabela 2.1.63. W niniejszej analizie miasto na prawach powiatu i przylegający do niego powiat traktowane są jako jeden powiat, np. powiat m. Wrocław i powiat wrocławski.

**Tabela 2.1.63:** Struktura geograficzna pacjentek

ID	Hospitalizacje pacjentek			Średnia odległość pacjentki do szpitala	Odległość jaką przejechało 50% pacjentek	Udział pacjentek ze wsi [%]
	spoza województwa [%]	spoza powiatu, z tego samego województwa [%]	z tego samego powiatu [%]			
16.0002	11,1	11,1	77,8	12,6	0,0	27,8
16.0004	14,3	28,6	57,1	53,9	0,0	42,9
16.0007	8,3	33,3	58,3	33,2	0,0	33,3
16.0009	16,7	-	83,3	4,9	0,0	33,3
16.0010	-	22,2	77,8	14,9	15,0	55,6
16.0011	-	-	100,0	-	0,0	-
16.0013	-	40,0	60,0	21,2	23,1	60,0
16.0014	38,5	7,7	53,8	23,1	21,1	30,8
16.0015	9,5	66,7	23,8	35,8	14,2	33,3
16.0019	16,7	-	83,3	12,7	11,1	83,3
16.0020	33,3	33,3	33,3	19,8	23,5	33,3
16.0022	-	50,0	50,0	8,2	8,2	50,0
16.0023	7,7	23,1	69,2	22,3	15,0	23,1
16.0026	-	-	100,0	-	0,0	-
16.0036	-	100,0	-	24,0	24,0	-
<b>Woj.</b>	<b>16,8</b>	<b>25,5</b>	<b>57,7</b>	<b>22,9</b>	<b>12,4</b>	<b>37,6</b>

Opracowanie DAiS na podstawie danych NFZ

**Tabela 2.1.64:** Udział hospitalizacji w szpitalach wg najczęściej sprawozdawanych produktów

ID	Liczba hospitalizacji [tys.]	N01 [%]	N13 [%]
16.0002	0,0	100,0	-
16.0004	0,0	57,1	42,9
16.0007	0,0	83,3	16,7
16.0009	0,0	100,0	-
16.0010	0,0	100,0	-
16.0011	0,0	100,0	-
16.0013	0,0	100,0	-
16.0014	0,0	100,0	-
16.0015	0,0	47,6	52,4
16.0019	0,0	100,0	-
16.0020	0,0	100,0	-
16.0022	0,0	100,0	-
16.0023	0,0	100,0	-
16.0026	0,0	100,0	-
16.0036	0,0	100,0	-

**Tabela 2.1.64:** Udział hospitalizacji w szpitalach wg najczęściej sprawozdawanych produktów

ID	Liczba hospitalizacji [tys.]	N01 [%]	N13 [%]
<b>Woj.</b>	<b>0,1</b>	<b>89,3</b>	<b>10,7</b>

Opracowanie DAiS na podstawie danych NFZ

**Tabela 2.1.65:** Nazwy najczęstszych produktów

Pełna nazwa produktu
N01 poród
N13 ciężka patologia ciąży zakończona porodem zabiegowym >3 dni

Opracowanie DAiS na podstawie danych NFZ

W tabeli 2.1.66 przenieśliśmy tryby wypisów pacjentek po zakończeniu hospitalizacji realizowanej z rozpoznaniem wchodzącym w skład analizowanej podgrupy.

**Tabela 2.1.66:** Informacje o trybach wypisu ze szpitala

ID	Zakończenie procesu leczenia <sup>1</sup> [%]	Skierowanie do dalszej opieki [%]
16.0002	66,67	33,33
16.0004	100,00	-
16.0007	100,00	-
16.0009	100,00	-
16.0010	11,11	88,89
16.0011	-	100,00
16.0013	100,00	-
16.0014	-	100,00
16.0015	100,00	-
16.0019	75,00	25,00
16.0020	93,33	6,67
16.0022	50,00	50,00
16.0023	100,00	-
16.0026	100,00	-
16.0036	-	100,00
<b>Woj.</b>	<b>68,46</b>	<b>31,54</b>

<sup>1</sup> Bez wystawienia skierowania do dalszej opieki

Opracowanie DAiS na podstawie danych NFZ

W tabeli 2.1.67 zaprezentowano statystyki dotyczące czasu hospitalizacji pacjentów (w dniach) z rozpoznaniem z analizowanej podgrupy chorób w poszczególnych szpitalach w województwie.

**Tabela 2.1.67:** Statystyki dotyczące czasu pobytu

ID	Średnia czasu pobytu [dni]	Standaryzowana średnia czasu pobytu [dni] <sup>1</sup>	Mediana czasu pobytu [dni]	Odchylenie standardowe czasu pobytu [dni]	Hospitalizacje, dla których data przyjęcia równa się dacie wypisu [%]	Hospitalizacje trwające poniżej 4 dni [%]
16.0002	5,0	4,8	4,5	1,4	-	-
16.0004	3,4	4,8	4,0	1,5	-	42,9
16.0007	4,3	4,8	3,5	2,5	-	50,0
16.0009	4,8	4,4	4,0	2,2	-	16,7
16.0010	4,4	4,8	3,0	2,5	-	55,6
16.0011	6,0	4,8	6,0	-	-	-
16.0013	3,0	4,8	3,0	1,0	-	60,0

**Tabela 2.1.67:** Statystyki dotyczące czasu pobytu

ID	Średnia czasu pobytu [dni]	Standaryzowana średnia czasu pobytu [dni] <sup>1</sup>	Mediana czasu pobytu [dni]	Odchylenie standardowe czasu pobytu [dni]	Hospitalizacje, dla których data przyjęcia równa się dacie wypisu [%]	Hospitalizacje trwające poniżej 4 dni [%]
16.0014	4,6	4,7	3,0	2,5	-	57,7
16.0015	5,5	4,8	4,0	2,3	-	9,5
16.0019	5,2	4,8	5,0	1,8	-	16,7
16.0020	5,1	4,8	4,0	2,9	-	33,3
16.0022	8,0	4,7	8,0	2,8	-	-
16.0023	4,5	4,8	4,0	1,6	-	38,5
16.0026	2,0	4,7	2,0	-	-	100,0
16.0036	3,0	4,8	3,0	-	-	100,0
<b>Woj.</b>	<b>4,8</b>	<b>4,8</b>	<b>4,0</b>	<b>2,2</b>	-	<b>32,9</b>

<sup>1</sup> Czas pobytu standaryzowano według płci, wieku oraz liczby pacjentów.  
Opracowanie DAiS na podstawie danych NFZ

## 2.1.6 Cięcia cesarskie

W 2016 roku w województwie zachodniopomorskim odnotowano 6,85 tys. hospitalizacji z powodu rozpoznai, zakwalifikowanych jako Cięcia cesarskie (dalej: podgrupa)<sup>19</sup>, co stanowiło 25,30% wszystkich hospitalizacji z powodu rozpoznai, które zakwalifikowano do grupy ciąży, poród, połów. W ramach analizowanej grupy brane były pod uwagę kobiety w wieku rozrodczym, czyli w wieku 15-51 lat.

**Mapa 2.1.9:** Liczba hospitalizacji na 100 tys. kobiet w wieku rozrodczym oraz struktura hospitalizacji względem miejsca zamieszkania pacjentki

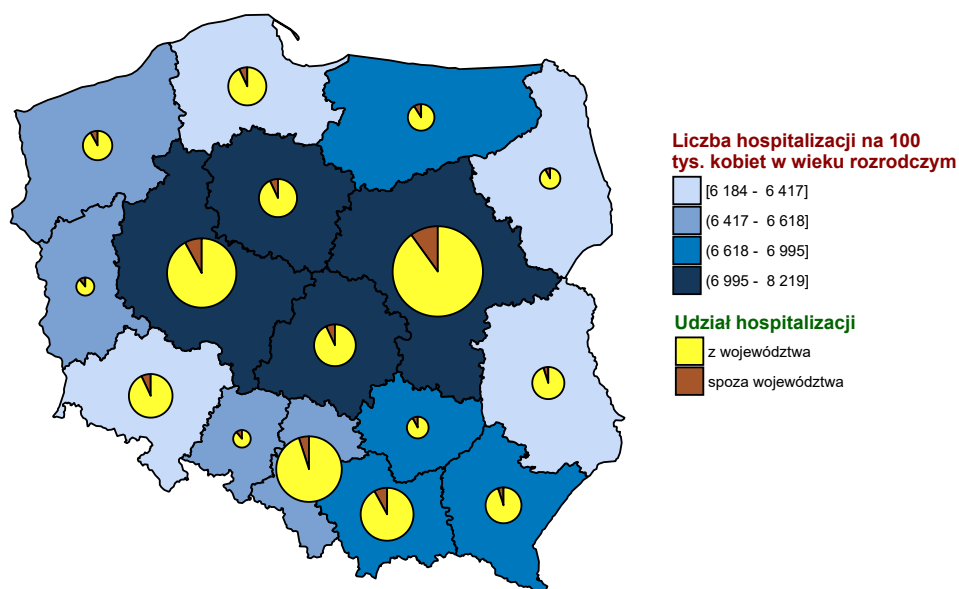

Opracowanie DAiS na podstawie danych z NFZ i GUS

<sup>19</sup>W analizowanej podgrupie zostały uwzględnione następujące rozpoznania wg Międzynarodowej Klasyfikacji Chorób i Problemów Zdrowotnych ICD10: O82.

**Wykres 2.1.24:** Liczba hospitalizacji na 100 tys. kobiet w wieku rozrodczym

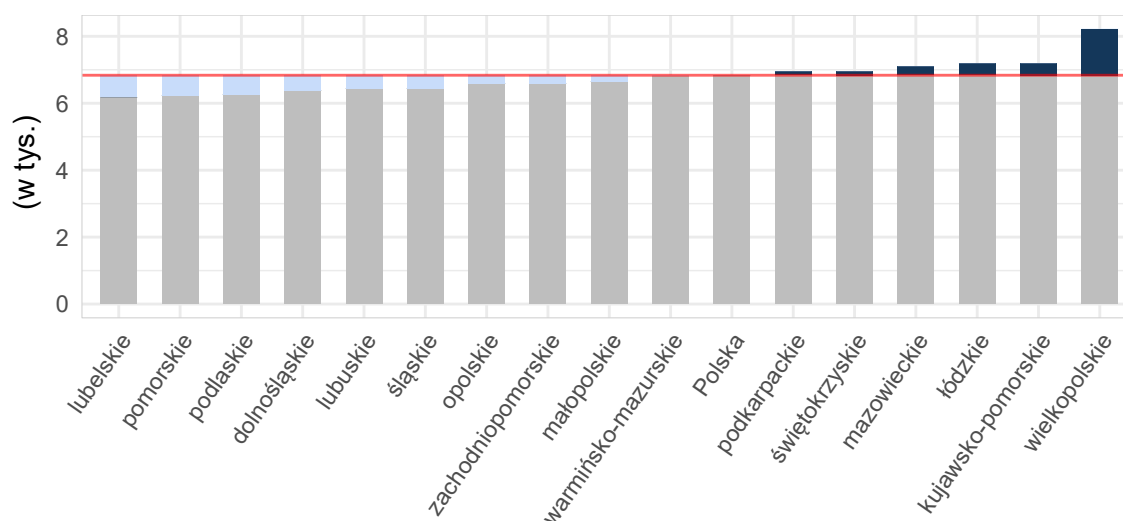

Opracowanie DAiS na podstawie danych z NFZ i GUS

**Tabela 2.1.68:** Podstawowe statystyki dotyczące liczby i struktury hospitalizacji w poszczególnych województwach

Woj.	Łączna liczba hospitalizacji (w tym tryb jednodniowy) [tys.]	Liczba hospitalizacji trwających 1 dzień (bez trybu jednodniowego) [tys.]	Liczba hospitalizacji spoza województwa [%]	Liczba hospitalizacji na 100 tys. kobiet w wieku rozrodczym	Liczba hospitalizacji pacjentek z tego woj. w innych woj.
dolnośląskie	9,79	0,00	7,97	1 399,73	708
kujawsko-pomorskie	5,55	-	8,24	1 088,63	471
lubelskie	5,08	0,00	4,47	988,29	913
lubuskie	3,10	-	11,10	1 257,10	528
łódzkie	7,13	-	9,22	1 221,67	755
małopolskie	13,25	0,01	8,54	1 561,88	691
mazowieckie	19,93	0,00	9,92	1 514,87	1 019
opolskie	2,78	0,00	13,47	1 146,08	362
podkarpackie	8,32	0,00	5,69	1 562,32	571
podlaskie	4,89	0,00	9,76	1 694,18	360
pomorskie	6,29	0,00	7,41	1 101,45	582
śląskie	15,07	-	5,24	1 388,10	769
świętokrzyskie	2,75	0,00	7,17	929,83	776
warmińsko-mazurskie	4,56	0,00	10,54	1 298,02	574
wielkopolskie	10,85	0,00	8,54	1 258,01	819
zachodniopomorskie	6,85	0,00	7,88	1 667,83	400
<b>Polska</b>	<b>126,19</b>	<b>0,02</b>	<b>8,16</b>	<b>1 348,46</b>	<b>10 298</b>

Opracowanie DAiS na podstawie danych z NFZ i GUS

Liczba świadczeniodawców w województwie zachodniopomorskim, którzy hospitalizowali przynajmniej jedną pacjentkę z analizowaną przyczyną wyniosła 21. Z kolei 80% wszystkich hospitalizacji w województwie zachodniopomorskim z powodu rozpoznań wchodzących w skład analizowanej podgrupy zostało wykazane przez 12 świadczeniodawców.

**Tabela 2.1.69:** Lista świadczeniodawców hospitalizujących co najmniej jedną pacjentkę

ID	Nazwa	Powiat	Poziom ref.
16.0002	Szpital Wojewódzki im. M. Kopernika w Koszalinie	m. Koszalin	3
16.0004	Samodzielny Publiczny Szpital Kliniczny nr 2 Pomorskiego Uniwersytetu Medycznego	m. Szczecin	3
16.0005	Samodzielny Publiczny Wielospecjalistyczny ZOZ w Stargardzie	stargardzki	1
16.0006	Samodzielny Publiczny Zespół Zakładów Opieki Zdrowotnej w Gryficach	gryficki	1
16.0007	Samodzielny Publiczny Specjalistyczny ZOZ Zdroje	m. Szczecin	3
16.0009	Szpital w Szczecinku sp. z o.o.	szczecinecki	1
16.0010	Regionalny Szpital w Kołobrzegu	kołobrzeski	1
16.0011	SP ZOZ w Choszcznie	choszczeński	1
16.0013	Drawskie Centrum Specjalistyczne	drawski	1
16.0014	107 Szpital Wojskowy z Przychodnią SP ZOZ w Wałczu	wałcki	1
16.0015	Samodzielny Publiczny Szpital Kliniczny nr 1 im. prof. Tadeusza Sokołowskiego Pum	policki	3
16.0019	Szpital Powiatowy w Stawnie	stawieński	1
16.0020	Szpital Barlinek sp. z o.o.	myśliborski	1
16.0021	Szpitalne Centrum Medyczne w Goleniowie sp. z o.o.	goleniowski	1
16.0022	Szpital Miejski im. Jana Garduły w Świnoujściu sp. z o.o.	m. Świnoujście	1
16.0023	Szpital w Dębnie sp. z o.o.	myśliborski	1
16.0024	Szpital Powiatowy w Gryfinie sp. z o.o.	gryfiński	1
16.0025	Szpital św. Jerzego w Kamieniu Pomorskim	kamieński	1
16.0026	Samodzielny Publiczny Szpital Rejonowy w Nowogardzie	goleniowski	1
16.0036	Przyjazny Szpital w Potczynie Zdroju sp. z o.o.	świdwiński	1
16.1224	Centrum Dializa sp. z o.o.	białogardzki	1

Opracowanie DAIS na podstawie danych NFZ

Największy świadczeniodawca (pod względem liczby hospitalizacji) sprawozdał 1,34 tys. hospitalizacji dla 1,34 tys. pacjentek. Tym samym 19,58% hospitalizacji z całego województwa odnotowano u tego świadczeniodawcy. Tabela 2.1.70 prezentuje szczegółowe informacje dotyczące liczby hospitalizacji i liczbę pacjentek hospitalizowanych w ramach poszczególnych świadczeniodawców.

**Tabela 2.1.70:** Liczba hospitalizacji wykazanych przez świadczeniodawców

ID	Liczba pacjentek [tys.]	Łączna liczba hospitalizacji (w tym tryb jednodniowy) [tys.]	Liczba hospitalizacji trwających 1 dzień (bez trybu jednodniowego) [tys.]	Liczba hospitalizacji jednodniowych [tys.]	Procent hospitalizacji w województwie [%]	Skumulowany procent hospitalizacji w województwie [%]
16.0007	1,34	1,34	-	-	19,6	19,6
16.0004	0,91	0,91	0,00	-	13,3	32,9
16.0015	0,59	0,59	-	-	8,6	41,5
16.0002	0,59	0,59	-	-	8,6	50,1
16.0005	0,43	0,43	-	-	6,3	56,5
16.0010	0,33	0,33	-	-	4,8	61,3
16.0009	0,31	0,31	-	-	4,6	65,8
16.0006	0,29	0,29	-	-	4,2	70,0
16.0020	0,26	0,26	-	-	3,8	73,8
16.0026	0,22	0,22	0,00	-	3,2	77,0
16.0013	0,17	0,17	-	-	2,5	79,5
16.0022	0,17	0,17	-	-	2,5	82,0
16.0024	0,17	0,17	-	-	2,5	84,5
16.0014	0,17	0,17	-	-	2,5	87,0
16.0036	0,15	0,15	-	-	2,1	89,1
16.0019	0,14	0,14	-	-	2,1	91,2

Tabela 2.1.70: Liczba hospitalizacji wykazanych przez świadczeniodawców

ID	Liczba pacjentek [tys.]	Łączna liczba hospitalizacji (w tym tryb jednolodowy) [tys.]	Liczba hospitalizacji trwających 1 dzień (bez trybu jednolodowego) [tys.]	Liczba hospitalizacji jednolodowych [tys.]	Procent hospitalizacji w województwie [%]	Skumulowany procent hospitalizacji w województwie [%]
16.0021	0,14	0,14	-	-	2,1	93,2
16.0025	0,14	0,14	-	-	2,0	95,2
16.0011	0,13	0,13	-	-	1,9	97,1
16.0023	0,13	0,13	-	-	1,9	99,0
16.1224	0,07	0,07	-	-	1,0	100,0
<b>Woj.</b>	<b>6,85</b>	<b>6,85</b>	<b>0,00</b>	-	<b>100,0</b>	<b>100,0</b>

Opracowanie DAiS na podstawie danych NFZ

Przeprowadzono analizę mającą na celu odpowiedź na pytanie na jakich oddziałach<sup>20</sup> i w ramach jakich zakresów w 2016 roku były hospitalizowane pacjentki z analizowaną przyczyną. Największą liczbą hospitalizacji charakteryzowały się oddziały: Oddział położniczo-ginekologiczny oraz Oddział położniczy. Hospitalizacje na tych dwóch oddziałach stanowiły łącznie 100% hospitalizacji w analizowanej grupie. Natomiast najwięcej hospitalizacji sprawozdano w ramach zakresów: Położnictwo i ginekologia - hospitalizacja III poziom referencyjny - N01, N02, N03, N09, N11, N20 oraz Położnictwo i ginekologia - hospitalizacja - N01, N20. Hospitalizacje w ramach tych dwóch zakresów stanowiły łącznie 100%.

Wykres 2.1.25: Rozkład hospitalizacji wg oddziałów

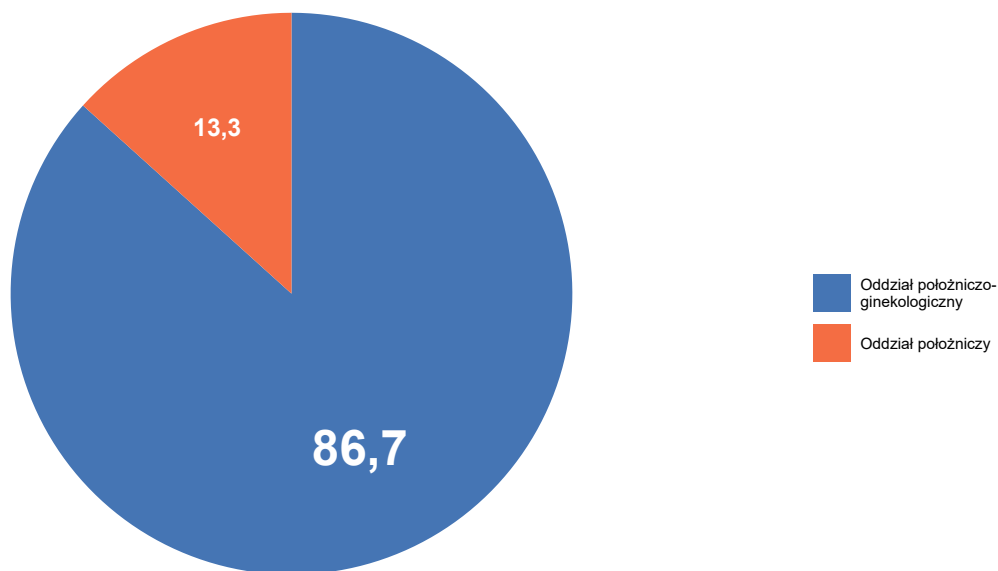

Opracowanie DAiS na podstawie danych NFZ

<sup>20</sup>Przez oddział rozumie się VIII część kodu resortowego, charakteryzującego komórkę organizacyjną przedsiębiorstwa podmiotu leczniczego (Rozporządzenie Ministra Zdrowia z dnia 17 maja 2012 r. w sprawie systemu resortowych kodów identyfikacyjnych oraz szczegółowego sposobu ich nadawania (Dz. U. 2012 poz. 594))

**Wykres 2.1.26:** Rozkład hospitalizacji wg zakresów

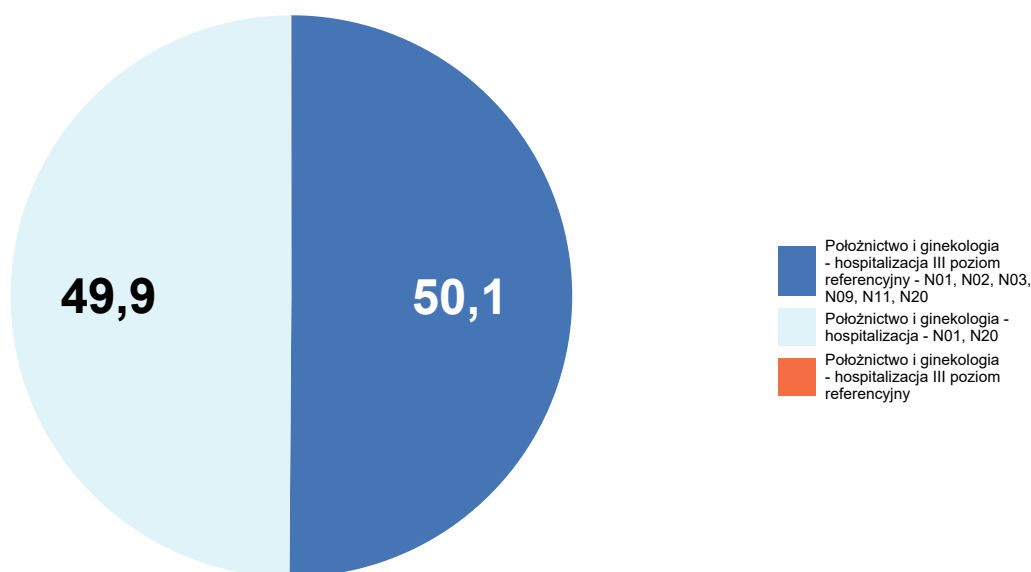

Opracowanie DAiS na podstawie danych NFZ

Szczegółowe dane odnośnie liczby hospitalizacji na poszczególnych oddziałach i w ramach poszczególnych zakresów prezentują Tabela 2.1.71 oraz Tabela 2.1.72. Ze względu na występującą możliwość sprawozdania tej samej hospitalizacji na kilku oddziałach lub zakresach, liczba hospitalizacji w danym szpitalu liczona według zakresów i według oddziałów niekoniecznie jest taka sama.

**Tabela 2.1.71:** Liczba hospitalizacji wykazanych przez świadczeniodawców wg oddziałów

ID	Oddział położniczo-ginekologiczny [tys.]	Oddział położniczy [tys.]	Suma [tys.]
16.0007	1,34	-	1,34
16.0004	-	0,91	0,91
16.0015	0,59	-	0,59
16.0002	0,59	-	0,59
16.0005	0,43	-	0,43
16.0010	0,33	-	0,33
16.0009	0,31	-	0,31
16.0006	0,29	-	0,29
16.0020	0,26	-	0,26
16.0026	0,22	-	0,22
16.0013	0,17	-	0,17
16.0022	0,17	-	0,17
16.0024	0,17	-	0,17
16.0014	0,17	-	0,17
16.0036	0,15	-	0,15



**Tabela 2.1.71:** Liczba hospitalizacji wykazanych przez świadczeniodawców wg oddziałów

ID	Oddział położniczo-ginekologiczny [tys.]	Oddział położniczy [tys.]	Suma [tys.]
16.0019	0,14	-	0,14
16.0021	0,14	-	0,14
16.0025	0,14	-	0,14
16.0011	0,13	-	0,13
16.0023	0,13	-	0,13
16.1224	0,07	-	0,07
<b>Woj.</b>	<b>5,94</b>	<b>0,91</b>	<b>6,85</b>

Opracowanie DAiS na podstawie danych NFZ

**Tabela 2.1.72:** Liczba hospitalizacji wykazanych przez świadczeniodawców wg zakresów

ID	Położnictwo i ginekologia - hospitalizacja - N01, N20 [tys.]	Położnictwo i ginekologia - hospitalizacja III poziom referencyjny [tys.]	Położnictwo i ginekologia - hospitalizacja III poziom referencyjny - N01, N02, N03, N09, N11, N20 [tys.]	Suma [tys.]
16.0007	-	-	1,34	1,34
16.0004	-	-	0,91	0,91
16.0015	-	-	0,59	0,59
16.0002	-	0,00	0,59	0,59
16.0005	0,43	-	-	0,43
16.0010	0,33	-	-	0,33
16.0009	0,31	-	-	0,31
16.0006	0,29	-	-	0,29
16.0020	0,26	-	-	0,26
16.0026	0,22	-	-	0,22
16.0013	0,17	-	-	0,17
16.0022	0,17	-	-	0,17
16.0024	0,17	-	-	0,17
16.0014	0,17	-	-	0,17
16.0036	0,15	-	-	0,15
16.0019	0,14	-	-	0,14
16.0021	0,14	-	-	0,14
16.0025	0,14	-	-	0,14
16.0011	0,13	-	-	0,13
16.0023	0,13	-	-	0,13
16.1224	0,07	-	-	0,07
<b>Woj.</b>	<b>3,42</b>	<b>0,00</b>	<b>3,43</b>	<b>6,85</b>

Opracowanie DAiS na podstawie danych NFZ

W Tabeli 2.1.73 zostały zaprezentowane dane dotyczące struktury demograficznej pacjentek podczas poszczególnych hospitalizacji - średni wiek oraz udział pacjentek w różnych grupach wiekowych.

**Tabela 2.1.73:** Struktura demograficzna pacjentek

ID	Średni wiek [lata]	Hospitalizacje pacjentek w wieku					
		0-18 [%]	19-24 [%]	25-29 [%]	30-34 [%]	35-39 [%]	40+ [%]
16.0002	30,1	1,0	15,3	28,9	32,1	17,9	4,8
16.0004	30,8	0,4	11,0	26,5	38,6	17,7	5,8
16.0005	29,3	1,8	16,8	30,0	36,6	12,7	2,1
16.0006	28,4	1,0	25,8	31,0	26,5	13,2	2,4
16.0007	31,0	0,2	9,6	26,8	39,3	20,8	3,2
16.0009	29,0	1,6	20,5	32,7	28,5	12,8	3,8
16.0010	29,1	0,9	17,3	34,7	31,6	11,9	3,6
16.0011	27,8	-	31,5	27,7	28,5	10,0	2,3
16.0013	29,2	2,9	20,2	27,2	29,5	16,2	4,0
16.0014	28,7	-	25,0	29,8	31,5	11,3	2,4
16.0015	31,0	0,3	12,3	24,3	35,5	23,1	4,4
16.0019	28,6	0,7	24,6	35,2	25,4	10,6	3,5
16.0020	29,0	0,4	19,5	30,3	37,2	11,1	1,5
16.0021	29,2	1,4	19,7	31,7	27,5	16,2	3,5
16.0022	30,1	0,6	15,6	32,9	26,0	20,2	4,6
16.0023	28,6	3,1	22,8	33,1	24,4	12,6	3,9
16.0024	28,7	1,2	24,3	33,1	27,2	11,8	2,4
16.0025	29,4	1,5	16,9	33,8	30,1	13,2	4,4
16.0026	28,7	2,8	23,0	26,7	34,6	10,6	2,3
16.0036	29,3	2,1	20,5	31,5	28,1	11,0	6,8
16.1224	28,8	-	22,9	32,9	31,4	11,4	1,4
<b>Woj.</b>	<b>29,9</b>	<b>0,9</b>	<b>16,2</b>	<b>29,0</b>	<b>33,9</b>	<b>16,3</b>	<b>3,8</b>

Opracowanie DAiS na podstawie danych NFZ

Statystyki dotyczące miejsca zamieszkania hospitalizowanych pacjentek w odniesieniu do miejsca realizacji świadczeń prezentuje Tabela 2.1.74. W niniejszej analizie miasto na prawach powiatu i przylegający do niego powiat traktowane są jako jeden powiat, np. powiat m. Wrocław i powiat wrocławski.

**Tabela 2.1.74:** Struktura geograficzna pacjentek

ID	Hospitalizacje pacjentek			Średnia odległość pacjentki do szpitala	Odległość jaką przejechało 50% pacjentek	Udział pacjentek ze wsi [%]
	spoza województwa [%]	spoza powiatu, z tego samego województwa [%]	z tego samego powiatu [%]			
16.0002	4,9	19,2	75,9	23,3	9,6	32,1
16.0004	4,5	36,4	59,1	27,6	0,0	22,3
16.0005	1,2	27,2	71,7	17,0	4,3	36,9
16.0006	4,5	25,1	70,4	26,4	16,3	49,8
16.0007	6,1	39,9	54,0	32,1	0,0	20,4
16.0009	17,3	11,2	71,5	23,9	18,5	42,6
16.0010	10,6	22,8	66,6	44,2	8,0	35,3
16.0011	4,6	28,5	66,9	19,0	13,6	50,0
16.0013	2,9	32,9	64,2	33,5	20,6	42,2
16.0014	42,3	10,1	47,6	33,0	25,1	43,5
16.0015	3,7	70,3	26,0	33,6	14,2	19,1
16.0019	16,2	7,7	76,1	18,9	13,1	53,5
16.0020	38,3	23,8	37,9	31,2	22,9	46,4
16.0021	0,7	23,9	75,4	15,0	0,0	36,6
16.0022	9,8	27,7	62,4	47,6	0,0	11,6
16.0023	17,3	26,0	56,7	20,4	15,0	52,0
16.0024	0,6	29,6	69,8	19,9	17,4	43,2
16.0025	1,5	22,8	75,7	23,3	12,3	50,0
16.0026	1,4	38,7	59,9	18,8	18,8	47,9
16.0036	4,8	21,9	73,3	36,3	21,6	45,2
16.1224	1,4	24,3	74,3	18,1	2,2	42,9
<b>Woj.</b>	<b>7,9</b>	<b>32,3</b>	<b>59,9</b>	<b>28,3</b>	<b>12,8</b>	<b>32,4</b>

Opracowanie DAiS na podstawie danych NFZ

**Tabela 2.1.75:** Udział hospitalizacji w szpitalach wg najczęściej sprawozdawanych produktów

ID	Liczba hospitalizacji [tys.]	N01 [%]	N02 [%]	N13 [%]	Hospitalizacja z... [%]
16.0002	0,6	91,8	0,3	7,7	0,2
16.0004	0,9	69,1	-	30,9	-
16.0005	0,4	100,0	-	-	-
16.0006	0,3	100,0	-	-	-
16.0007	1,3	96,6	-	3,4	-
16.0009	0,3	100,0	-	-	-
16.0010	0,3	100,0	-	-	-
16.0011	0,1	100,0	-	-	-
16.0013	0,2	100,0	-	-	-
16.0014	0,2	100,0	-	-	-
16.0015	0,6	55,6	-	44,4	-
16.0019	0,1	100,0	-	-	-
16.0020	0,3	100,0	-	-	-
16.0021	0,1	100,0	-	-	-
16.0022	0,2	100,0	-	-	-
16.0023	0,1	100,0	-	-	-
16.0024	0,2	100,0	-	-	-
16.0025	0,1	100,0	-	-	-
16.0026	0,2	100,0	-	-	-
16.0036	0,1	100,0	-	-	-
16.1224	0,1	100,0	-	-	-
<b>Woj.</b>	<b>6,8</b>	<b>90,7</b>	<b>0,0</b>	<b>9,3</b>	<b>0,0</b>

Opracowanie DAiS na podstawie danych NFZ

**Tabela 2.1.76:** Nazwy najczęstszych produktów

Pełna nazwa produktu
N01 poród
N02 poród mnogi lub przedwczesny
N13 ciężka patologia ciąży zakończona porodem zabiegowym >3 dni
Hospitalizacja z przyczyn nieujętych gdzie indziej

Opracowanie DAiS na podstawie danych NFZ

W tabeli 2.1.77 przeanalizowano tryby wypisów pacjentek po zakończeniu hospitalizacji realizowanej z rozpoznaniem wchodzącym w skład analizowanej podgrupy.

**Tabela 2.1.77:** Informacje o trybach wypisu ze szpitala

ID	Zakończenie procesu leczenia <sup>1</sup> [%]	Skierowanie do innego szpitala [%]	Skierowanie do dalszej opieki [%]	Inny [%]
16.0002	64,12	-	35,88	-
16.0004	99,78	0,11	-	0,1
16.0005	99,31	-	0,69	-
16.0006	99,65	0,35	-	-
16.0007	99,93	-	0,07	-
16.0009	99,68	-	0,32	-
16.0010	6,08	-	93,92	-
16.0011	0,77	-	99,23	-
16.0013	100,00	-	-	-
16.0014	0,60	-	99,40	-
16.0015	100,00	-	-	-
16.0019	76,76	-	23,24	-
16.0020	91,19	0,38	8,43	-
16.0021	97,18	-	2,82	-
16.0022	81,50	-	18,50	-
16.0023	100,00	-	-	-
16.0024	1,18	-	98,82	-

**Tabela 2.1.77:** Informacje o trybach wypisu ze szpitala

ID	Zakończenie procesu leczenia <sup>1</sup> [%]	Skierowanie do innego szpitala [%]	Skierowanie do dalszej opieki [%]	Inny [%]
16.0025	55,88	-	44,12	-
16.0026	99,54	-	-	0,5
16.0036	84,25	-	15,75	-
16.1224	88,57	1,43	10,00	-
<b>Woj.</b>	<b>82,84</b>	<b>0,06</b>	<b>17,07</b>	<b>0,0</b>

<sup>1</sup> Bez wystawienia skierowania do dalszej opieki  
Opracowanie DAiS na podstawie danych NFZ

W tabeli **2.1.78** zaprezentowano statystyki dotyczące czasu hospitalizacji pacjentów (w dniach) z rozpoznaniem z analizowanej podgrupy chorób w poszczególnych szpitalach w województwie.

**Tabela 2.1.78:** Statystyki dotyczące czasu pobytu

ID	Średnia czasu pobytu [dni]	Standaryzowana średnia czasu pobytu [dni] <sup>1</sup>	Mediana czasu pobytu [dni]	Odchylenie standardowe czasu pobytu [dni]	Hospitalizacje, dla których data przyjęcia równa się dacie wypisu [%]	Hospitalizacje trwające poniżej 4 dni [%]
16.0002	5,0	4,4	4,0	3,0	-	25,9
16.0004	3,4	4,4	3,0	1,2	0,1	66,2
16.0005	4,3	4,4	3,0	2,3	-	55,3
16.0006	4,7	4,5	4,0	2,9	-	41,1
16.0007	3,4	4,4	2,0	3,2	-	75,2
16.0009	6,1	4,5	5,0	3,4	-	4,2
16.0010	6,9	4,5	6,0	4,0	-	13,1
16.0011	4,0	4,5	4,0	1,6	-	49,2
16.0013	4,8	4,5	4,0	2,5	-	42,2
16.0014	6,2	4,5	5,0	2,7	-	1,2
16.0015	4,3	4,4	4,0	1,6	-	34,1
16.0019	5,4	4,5	4,0	2,6	-	21,8
16.0020	4,6	4,4	4,0	2,3	-	29,9
16.0021	3,8	4,5	3,0	1,9	-	59,9
16.0022	4,6	4,4	4,0	2,2	-	26,0
16.0023	4,6	4,5	4,0	1,8	-	26,0
16.0024	4,1	4,5	4,0	1,4	-	30,8
16.0025	4,9	4,4	4,0	2,1	-	24,3
16.0026	5,0	4,5	5,0	1,8	0,5	5,1
16.0036	4,3	4,5	4,0	2,0	-	48,6
16.1224	4,4	4,5	4,0	2,1	-	40,0
<b>Woj.</b>	<b>4,4</b>	<b>4,4</b>	<b>4,0</b>	<b>2,7</b>	<b>0,0</b>	<b>43,6</b>

<sup>1</sup> Czas pobytu standaryzowano według płci, wieku oraz liczby pacjentów.  
Opracowanie DAiS na podstawie danych NFZ

## 2.1.7 Powikłania czynności porodowej/porodu

W 2016 roku w województwie zachodniopomorskim odnotowano 1,16 tys. hospitalizacji z powodu rozpoznania, zakwalifikowanych jako Powikłania czynności porodowej/porodu (dalej: podgrupa)<sup>21</sup>, co stanowiło 4,27% wszystkich hospitalizacji z powodu rozpoznania, które zakwalifikowano do grupy ciąży, poród, połów. W ramach analizowanej grupy brane były pod uwagę kobiety w wieku rozrodczym, czyli w wieku 15-51 lat.

<sup>21</sup>W analizowanej podgrupie zostały uwzględnione następujące rozpoznania wg Międzynarodowej Klasyfikacji Chorób i Problemów Zdrowotnych ICD10: O60, O61, O62, O63, O64, O65, O66, O67, O68, O69, O70, O71, O72, O73, O74, O75.

**Mapa 2.1.10:** Liczba hospitalizacji na 100 tys. kobiet w wieku rozrodczym oraz struktura hospitalizacji względem miejsca zamieszkania pacjentki

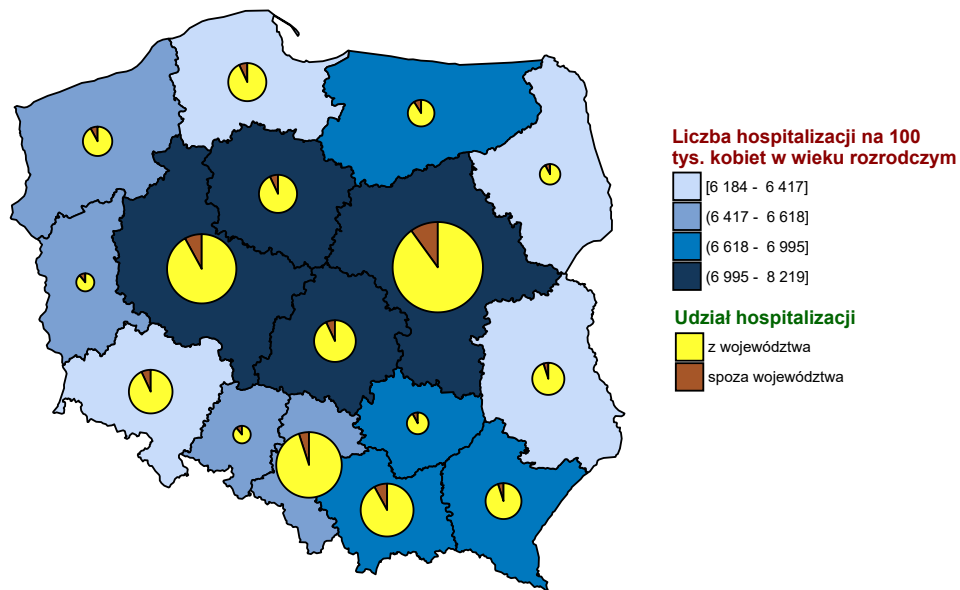

Opracowanie DAiS na podstawie danych z NFZ i GUS

**Wykres 2.1.27:** Liczba hospitalizacji na 100 tys. kobiet w wieku rozrodczym

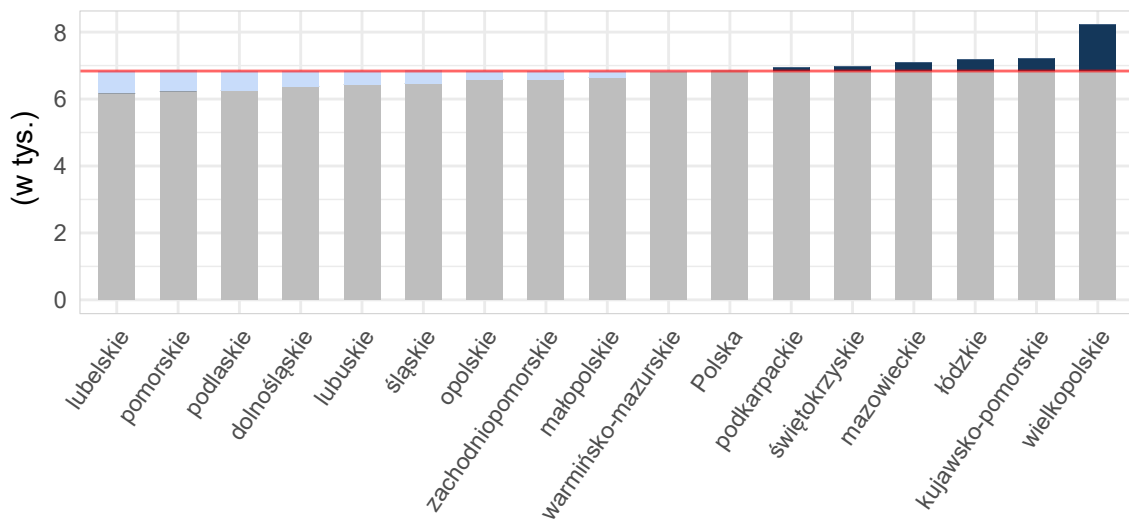

Opracowanie DAiS na podstawie danych z NFZ i GUS

**Tabela 2.1.79:** Podstawowe statystyki dotyczące liczby i struktury hospitalizacji w poszczególnych województwach

Woj.	Łączna liczba hospitalizacji (w tym tryb jednodniowy) [tys.]	Liczba hospitalizacji trwających 1 dzień (bez trybu jednodniowego) [tys.]	Liczba hospitalizacji spoza województwa [%]	Liczba hospitalizacji na 100 tys. kobiet w wieku rozrodczym	Liczba hospitalizacji pacjentek z tego woj. w innych woj.
dolnośląskie	3,92	0,06	6,61	560,38	311
kujawsko-pomorskie	1,47	0,06	6,74	288,05	214
lubelskie	2,71	0,01	5,17	527,43	384
lubuskie	1,30	0,02	13,19	525,55	185
łódzkie	5,35	0,09	6,93	916,34	413
małopolskie	6,17	0,07	8,93	727,58	256
mazowieckie	6,95	0,18	10,69	528,47	686
opolskie	1,67	0,02	10,16	688,72	127
podkarpackie	2,54	0,06	7,27	477,23	294
podlaskie	1,07	0,05	7,08	371,83	144
pomorskie	2,26	0,05	8,98	395,56	139
śląskie	5,67	0,08	7,59	522,28	417
świętokrzyskie	4,93	0,06	10,66	1 668,35	327
warmińsko-mazurskie	1,16	0,03	8,13	328,77	169
wielkopolskie	6,43	0,18	7,05	745,57	294
zachodniopomorskie	1,16	0,05	7,26	281,75	194
<b>Polska</b>	<b>54,75</b>	<b>1,07</b>	<b>8,32</b>	<b>585,10</b>	<b>4 554</b>

Opracowanie DAiS na podstawie danych z NFZ i GUS

Liczba świadczeniodawców w województwie zachodniopomorskim, którzy hospitalizowali przynajmniej jedną pacjentkę z analizowaną przyczyną wyniosła 20. Z kolei 80% wszystkich hospitalizacji w województwie zachodniopomorskim z powodu rozpoznań wchodzących w skład analizowanej podgrupy zostało wykazane przez 8 świadczeniodawców.

**Tabela 2.1.80:** Lista świadczeniodawców hospitalizujących co najmniej jedną pacjentkę

ID	Nazwa	Powiat	Poziom ref.
16.0002	Szpital Wojewódzki im. M. Kopernika w Koszalinie	m. Koszalin	3
16.0004	Samodzielny Publiczny Szpital Kliniczny nr 2 Pomorskiego Uniwersytetu Medycznego	m. Szczecin	3
16.0006	Samodzielny Publiczny Zespół Zakładów Opieki Zdrowotnej w Gryficach	gryficki	1
16.0007	Samodzielny Publiczny Specjalistyczny ZOZ Zdroje	m. Szczecin	3
16.0009	Szpital w Szczecinku sp. z o.o.	szczecinecki	1
16.0010	Regionalny Szpital w Kołobrzegu	kołobrzeski	1
16.0011	SP ZOZ w Choszcznie	choszczeński	1
16.0013	Drawskie Centrum Specjalistyczne	drawski	1
16.0014	107 Szpital Wojskowy z Przychodnią SP ZOZ w Wałczu	wątecki	1
16.0015	Samodzielny Publiczny Szpital Kliniczny nr 1 im. prof. Tadeusza Sokołowskiego Pum	policki	3
16.0019	Szpital Powiatowy w Sławnie	stawieński	1
16.0020	Szpital Barlinek sp. z o.o.	myśliborski	1
16.0021	Szpitalne Centrum Medyczne w Goleniowie sp. z o.o.	goleniowski	1
16.0022	Szpital Miejski im. Jana Garduły w Świnoujściu sp. z o.o.	m. Świnoujście	1
16.0023	Szpital w Dębnie sp. z o.o.	myśliborski	1
16.0024	Szpital Powiatowy w Gryfinie sp. z o.o.	gryfiński	1
16.0025	Szpital św. Jerzego w Kamieniu Pomorskim	kamieński	1
16.0026	Samodzielny Publiczny Szpital Rejonowy w Nowogardzie	goleniowski	1
16.0036	Przyjazny Szpital w Potczynie Zdroju sp. z o.o.	świdwiński	1
16.1224	Centrum Dializa sp. z o.o.	białogardzki	1

Opracowanie DAiS na podstawie danych NFZ

Największy świadczeniodawca (pod względem liczby hospitalizacji) sprawozdał 0,28 tys. hospitalizacji dla 0,27 tys. pacjentek. Tym samym 24,37% hospitalizacji z całego województwa odnotowano u tego świadczeniodawcy. Tabela 2.1.81 prezentuje szczegółowe informacje dotyczące liczby hospitalizacji i liczbę pacjentek hospitalizowanych w ramach poszczególnych świadczeniodawców.

**Tabela 2.1.81:** Liczba hospitalizacji wykazanych przez świadczeniodawców

ID	Liczba pacjentek [tys.]	Łączna liczba hospitalizacji (w tym tryb jednodniowy) [tys.]	Liczba hospitalizacji trwających 1 dzień (bez trybu jednodniowego) [tys.]	Liczba hospitalizacji jednodniowych [tys.]	Procent hospitalizacji w województwie [%]	Skumulowany procent hospitalizacji w województwie [%]
16.0004	0,27	0,28	0,00	-	24,4	24,4
16.0007	0,19	0,19	0,00	-	16,2	40,5
16.0002	0,11	0,11	0,00	-	9,2	49,8
16.0024	0,10	0,11	0,00	-	9,2	59,0
16.0010	0,08	0,08	0,00	-	6,7	65,8
16.0020	0,06	0,07	0,00	-	6,1	71,8
16.0021	0,06	0,07	0,00	-	6,1	77,9
16.0011	0,06	0,07	0,01	-	5,7	83,6
16.0009	0,06	0,06	0,00	-	5,5	89,1
16.0015	0,05	0,05	0,00	-	4,1	93,2
16.1224	0,03	0,03	0,00	-	2,9	96,1
16.0019	0,01	0,02	0,00	-	1,3	97,4
16.0013	0,01	0,01	0,00	-	0,7	98,1
16.0026	0,01	0,01	0,00	-	0,7	98,8
16.0022	0,00	0,00	-	-	0,3	99,1
16.0023	0,00	0,00	-	-	0,3	99,4
16.0006	0,00	0,00	0,00	-	0,2	99,6
16.0014	0,00	0,00	-	-	0,2	99,7
16.0025	0,00	0,00	0,00	-	0,2	99,9
16.0036	0,00	0,00	-	-	0,1	100,0
<b>Woj.</b>	<b>1,08</b>	<b>1,16</b>	<b>0,05</b>	-	<b>100,0</b>	<b>100,0</b>

Opracowanie DAiS na podstawie danych NFZ

Przeprowadzono analizę mającą na celu odpowiedź na pytanie na jakich oddziałach<sup>22</sup> i w ramach jakich zakresów w 2016 roku były hospitalizowane pacjentki z analizowaną przyczyną. Największą liczbą hospitalizacji charakteryzowały się oddziały: Oddział położniczo-ginekologiczny oraz Oddział położniczy. Hospitalizacje na tych dwóch oddziałach stanowiły łącznie 100% hospitalizacji w analizowanej grupie. Natomiast najwięcej hospitalizacji sprawozdano w ramach zakresów: Położnictwo i ginekologia - hospitalizacja oraz Położnictwo i ginekologia - hospitalizacja III poziom referencyjny - N01, N02, N03, N09, N11, N20. Hospitalizacje w ramach tych dwóch zakresów stanowiły łącznie 81,8%.

<sup>22</sup>Przez oddział rozumie się VIII część kodu resortowego, charakteryzującego komórkę organizacyjną przedsiębiorstwa podmiotu leczniczego (Rozporządzenie Ministra Zdrowia z dnia 17 maja 2012 r. w sprawie systemu resortowych kodów identyfikacyjnych oraz szczegółowego sposobu ich nadawania (Dz. U. 2012 poz. 594))

**Wykres 2.1.28:** Rozkład hospitalizacji wg oddziałów

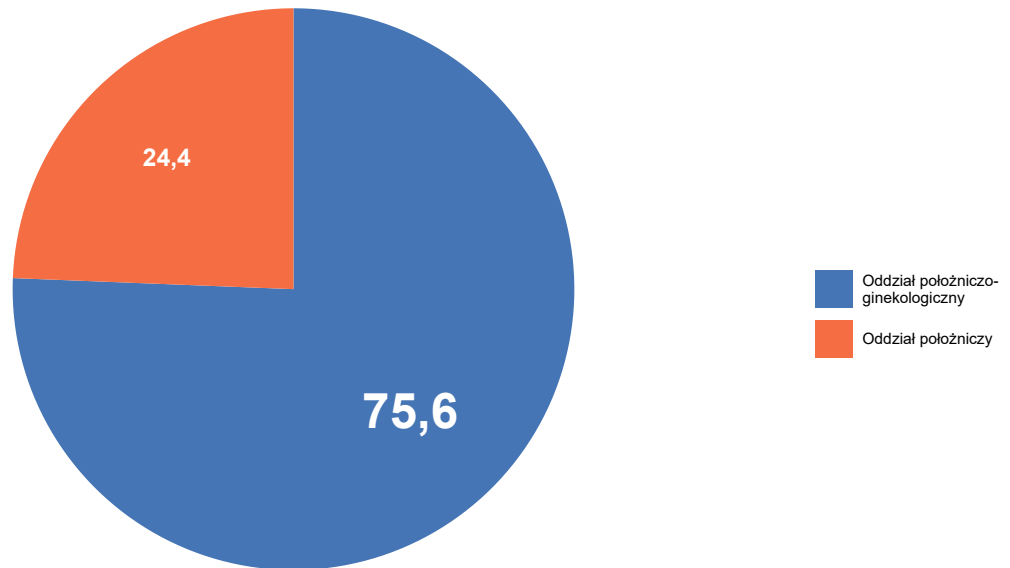

Opracowanie DAiS na podstawie danych NFZ

**Wykres 2.1.29:** Rozkład hospitalizacji wg zakresów

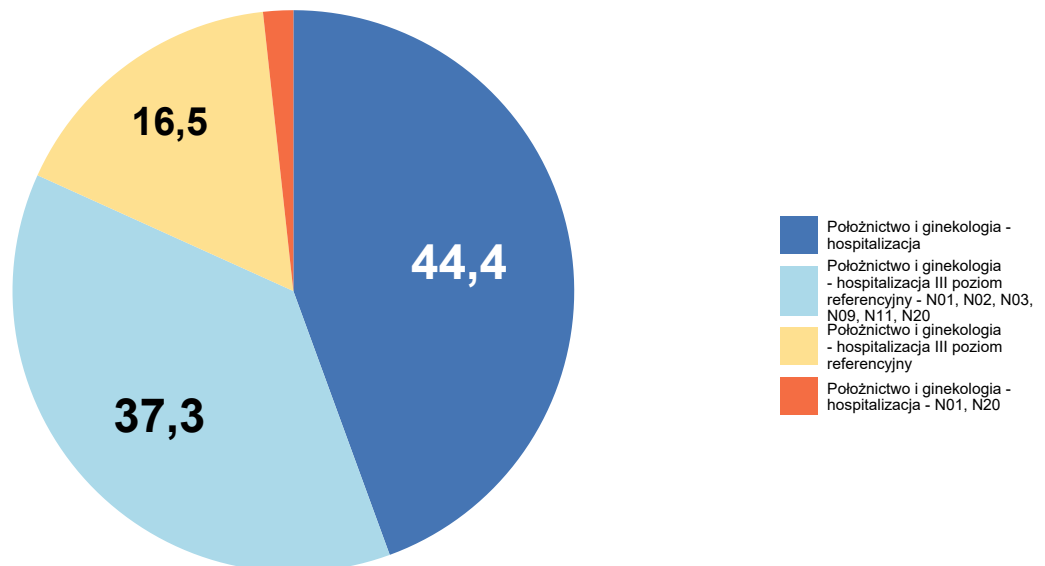

Opracowanie DAiS na podstawie danych NFZ

Szczegółowe dane odnośnie liczby hospitalizacji na poszczególnych oddziałach i w ramach poszczególnych zakresów prezentują Tabela 2.1.82 oraz Tabela 2.1.83. Ze względu na występującą możliwość sprawozdania



tej samej hospitalizacji na kilku oddziałach lub zakresach, liczba hospitalizacji w danym szpitalu liczona według zakresów i według oddziałów niekoniecznie jest taka sama.

**Tabela 2.1.82:** Liczba hospitalizacji wykazanych przez świadczeniodawców wg oddziałów

ID	Oddział położniczo-ginekologiczny [tys.]	Oddział położniczy [tys.]	Suma [tys.]
16.0004	-	0,28	0,28
16.0007	0,19	-	0,19
16.0002	0,11	-	0,11
16.0024	0,11	-	0,11
16.0010	0,08	-	0,08
16.0020	0,07	-	0,07
16.0021	0,07	-	0,07
16.0011	0,07	-	0,07
16.0009	0,06	-	0,06
16.0015	0,05	-	0,05
16.1224	0,03	-	0,03
16.0019	0,02	-	0,02
16.0013	0,01	-	0,01
16.0026	0,01	-	0,01
16.0022	0,00	-	0,00
16.0023	0,00	-	0,00
16.0006	0,00	-	0,00
16.0014	0,00	-	0,00
16.0025	0,00	-	0,00
16.0036	0,00	-	0,00
<b>Woj.</b>	<b>0,88</b>	<b>0,28</b>	<b>1,16</b>

Opracowanie DAiS na podstawie danych NFZ

**Tabela 2.1.83:** Liczba hospitalizacji wykazanych przez świadczeniodawców wg zakresów

ID	Położnictwo i ginekologia - hospitalizacja [tys.]	Położnictwo i ginekologia - hospitalizacja - N01, N20 [tys.]	Położnictwo i ginekologia - hospitalizacja III poziom referencyjny [tys.]	Położnictwo i ginekologia - hospitalizacja III poziom referencyjny - N01, N02, N03, N09, N11, N20 [tys.]	Suma [tys.]
16.0004	-	-	0,16	0,12	0,28
16.0007	-	-	0,02	0,16	0,19
16.0002	-	-	0,01	0,10	0,11
16.0024	0,10	0,00	-	-	0,11
16.0010	0,08	0,00	-	-	0,08
16.0020	0,07	-	-	-	0,07
16.0021	0,07	0,00	-	-	0,07
16.0011	0,06	0,00	-	-	0,07
16.0009	0,06	-	-	-	0,06
16.0015	-	-	-	0,05	0,05
16.1224	0,03	-	-	-	0,03
16.0019	0,01	0,00	-	-	0,02
16.0013	0,00	0,01	-	-	0,01
16.0026	0,01	-	-	-	0,01

**Tabela 2.1.83:** Liczba hospitalizacji wykazanych przez świadczeniodawców wg zakresów

ID	Położnictwo i ginekologia - hospitalizacja [tys.]	Położnictwo i ginekologia - hospitalizacja - N01, N20 [tys.]	Położnictwo i ginekologia - hospitalizacja III poziom referencyjny [tys.]	Położnictwo i ginekologia - hospitalizacja III poziom referencyjny - N01, N02, N03, N09, N11, N20 [tys.]	Suma [tys.]
16.0022	0,00	0,00	-	-	0,00
16.0023	0,00	0,00	-	-	0,00
16.0006	0,00	-	-	-	0,00
16.0014	-	0,00	-	-	0,00
16.0025	0,00	-	-	-	0,00
16.0036	0,00	-	-	-	0,00
<b>Woj.</b>	<b>0,51</b>	<b>0,02</b>	<b>0,19</b>	<b>0,43</b>	<b>1,16</b>

Opracowanie DAiS na podstawie danych NFZ

W Tabeli 2.1.84 zostały zaprezentowane dane dotyczące struktury demograficznej pacjentek podczas poszczególnych hospitalizacji - średni wiek oraz udział pacjentek w różnych grupach wiekowych.

**Tabela 2.1.84:** Struktura demograficzna pacjentek

ID	Średni wiek [lata]	Hospitalizacje pacjentek w wieku					
		0-18 [%]	19-24 [%]	25-29 [%]	30-34 [%]	35-39 [%]	40+ [%]
16.0002	30,5	2,8	15,0	23,4	32,7	18,7	7,5
16.0004	29,6	2,8	20,2	24,5	28,7	17,7	6,0
16.0006	29,0	-	-	50,0	50,0	-	-
16.0007	29,3	1,6	23,5	25,7	31,0	12,8	5,3
16.0009	27,5	6,2	18,8	35,9	31,2	6,2	1,6
16.0010	29,2	1,3	15,4	33,3	38,5	9,0	2,6
16.0011	26,7	3,0	31,8	36,4	16,7	10,6	1,5
16.0013	31,9	-	25,0	-	25,0	50,0	-
16.0014	27,5	50,0	-	-	-	50,0	-
16.0015	28,5	6,4	19,1	23,4	34,0	14,9	2,1
16.0019	29,7	-	20,0	26,7	20,0	26,7	6,7
16.0020	28,4	2,9	22,9	35,7	21,4	17,1	-
16.0021	26,0	4,3	40,0	28,6	22,9	4,3	-
16.0022	33,2	-	-	-	50,0	50,0	-
16.0023	31,7	-	-	66,7	-	-	33,3
16.0024	27,8	2,8	30,8	30,8	19,6	11,2	4,7
16.0025	31,0	-	50,0	-	-	50,0	-
16.0026	28,9	12,5	12,5	25,0	37,5	12,5	-
16.0036	33,0	-	-	-	100,0	-	-
16.1224	26,9	8,8	32,4	20,6	26,5	11,8	-
<b>Woj.</b>	<b>28,8</b>	<b>3,2</b>	<b>23,0</b>	<b>27,7</b>	<b>28,0</b>	<b>14,1</b>	<b>4,1</b>

Opracowanie DAiS na podstawie danych NFZ

Statystyki dotyczące miejsca zamieszkania hospitalizowanych pacjentek w odniesieniu do miejsca realizacji świadczeń prezentuje Tabela 2.1.85. W niniejszej analizie miasto na prawach powiatu i przylegający do niego powiat traktowane są jako jeden powiat, np. powiat m. Wrocław i powiat wrocławski.

**Tabela 2.1.85:** Struktura geograficzna pacjentek

ID	Hospitalizacje pacjentek			Średnia odległość pacjentki do szpitala	Odległość jaką przejechało 50% pacjentek	Udział pacjentek ze wsi [%]
	spoza województwa [%]	spoza powiatu, z tego samego województwa [%]	z tego samego powiatu [%]			
16.0002	11,2	33,6	55,1	43,2	26,5	39,3

**Tabela 2.1.85:** Struktura geograficzna pacjentek

ID	Hospitalizacje pacjentek			Średnia odległość pacjentki do szpitala	Odległość jaką przejechało 50% pacjentek	Udział pacjentek ze wsi [%]
	spoza województwa [%]	spoza powiatu, z tego samego województwa [%]	z tego samego powiatu [%]			
16.0004	5,7	42,6	51,8	32,3	0,0	28,0
16.0006	-	50,0	50,0	25,2	25,2	100,0
16.0007	4,3	56,7	39,0	35,0	22,8	32,1
16.0009	17,2	4,7	78,1	12,3	5,6	45,3
16.0010	19,2	11,5	69,2	65,7	8,0	30,8
16.0011	4,5	27,3	68,2	22,8	14,5	66,7
16.0013	25,0	37,5	37,5	96,8	30,8	50,0
16.0014	-	-	100,0	25,6	25,6	50,0
16.0015	6,4	46,8	46,8	26,8	14,2	23,4
16.0019	6,7	6,7	86,7	13,0	9,1	66,7
16.0020	10,0	38,6	51,4	39,3	22,1	58,6
16.0021	1,4	15,7	82,9	14,8	0,0	30,0
16.0022	-	25,0	75,0	4,1	0,0	-
16.0023	-	66,7	33,3	11,2	16,6	66,7
16.0024	3,7	15,0	81,3	23,9	13,4	48,6
16.0025	-	-	100,0	-	0,0	-
16.0026	-	37,5	62,5	7,7	0,0	62,5
16.0036	-	-	100,0	21,6	21,6	-
16.1224	2,9	20,6	76,5	26,7	2,2	41,2
<b>Woj.</b>	<b>7,3</b>	<b>33,4</b>	<b>59,4</b>	<b>32,3</b>	<b>12,8</b>	<b>38,1</b>

Opracowanie DAiS na podstawie danych NFZ

**Tabela 2.1.86:** Udział hospitalizacji w szpitalach wg najczęściej sprawozdawanych produktów

ID	Liczba hospitalizacji [tys.]	N12 [%]	N02 [%]	N07C [%]	N09 [%]	N03 [%]	Pozostałe produkty [%]
16.0002	0,1	0,9	76,6	6,5	9,3	2,8	3,7
16.0004	0,3	-	27,3	51,4	5,0	9,2	7,1
16.0006	0,0	-	-	-	-	-	100,0
16.0007	0,2	-	40,6	8,0	36,9	9,1	5,3
16.0009	0,1	98,4	-	-	-	-	1,6
16.0010	0,1	87,2	-	-	-	-	12,8
16.0011	0,1	92,4	-	-	-	-	7,6
16.0013	0,0	25,0	-	-	-	-	75,0
16.0014	0,0	-	-	-	-	-	100,0
16.0015	0,0	-	46,8	-	34,0	17,0	2,1
16.0019	0,0	80,0	-	-	-	-	20,0
16.0020	0,1	97,1	-	-	-	-	2,9
16.0021	0,1	98,6	-	-	-	-	1,4
16.0022	0,0	25,0	-	-	-	-	75,0
16.0023	0,0	33,3	-	-	-	-	66,7
16.0024	0,1	97,2	-	-	-	-	2,8
16.0025	0,0	100,0	-	-	-	-	-
16.0026	0,0	37,5	-	-	-	-	62,5
16.0036	0,0	100,0	-	-	-	-	-
16.1224	0,0	100,0	-	-	-	-	-
<b>Woj.</b>	<b>1,2</b>	<b>42,4</b>	<b>22,2</b>	<b>14,4</b>	<b>9,4</b>	<b>4,7</b>	<b>6,9</b>

Opracowanie DAiS na podstawie danych NFZ

**Tabela 2.1.87:** Nazwy najczęstszych produktów

Pełna nazwa produktu
N12 patologia ciąży i porodu - diagnostyka, obserwacja, leczenie <12 dni
N02 poród mnogi lub przedwczesny
N07C ciężka patologia ciąży - diagnostyka rozszerzona, leczenie kompleksowe <5 dni

**Tabela 2.1.87:** Nazwy najczęstszych produktów

Pełna nazwa produktu
N09 ciężka patologia ciąży z porodem - diagnostyka rozszerzona, leczenie kompleksowe >10 dni
N03 patologia ciąży lub płodu z porodem >5 dni

Opracowanie DAiS na podstawie danych NFZ

W tabeli 2.1.88 przeanalizowano tryby wypisów pacjentek po zakończeniu hospitalizacji realizowanej z rozpoznaniem wchodzącym w skład analizowanej podgrupy.

**Tabela 2.1.88:** Informacje o trybach wypisu ze szpitala

ID	Zakończenie procesu leczenia <sup>1</sup> [%]	Skierowanie do innego szpitala [%]	Skierowanie do dalszej opieki [%]
16.0002	68,22	-	31,78
16.0004	100,00	-	-
16.0006	100,00	-	-
16.0007	100,00	-	-
16.0009	95,31	4,69	-
16.0010	5,13	2,56	92,31
16.0011	-	9,09	90,91
16.0013	75,00	25,00	-
16.0014	-	-	100,00
16.0015	100,00	-	-
16.0019	53,33	13,33	33,33
16.0020	75,71	17,14	7,14
16.0021	98,57	1,43	-
16.0022	100,00	-	-
16.0023	100,00	-	-
16.0024	6,54	2,80	90,65
16.0025	50,00	-	50,00
16.0026	-	62,50	37,50
16.0036	100,00	-	-
16.1224	76,47	8,82	14,71
<b>Woj.</b>	<b>72,08</b>	<b>3,37</b>	<b>24,55</b>

<sup>1</sup> Bez wystawienia skierowania do dalszej opieki  
Opracowanie DAiS na podstawie danych NFZ

W tabeli 2.1.89 zaprezentowano statystyki dotyczące czasu hospitalizacji pacjentów (w dniach) z rozpoznaniem z analizowanej podgrupy chorób w poszczególnych szpitalach w województwie.

**Tabela 2.1.89:** Statystyki dotyczące czasu pobytu

ID	Średnia czasu pobytu [dni]	Standaryzowana średnia czasu pobytu [dni] <sup>1</sup>	Mediana czasu pobytu [dni]	Odchylenie standardowe czasu pobytu [dni]	Hospitalizacje, dla których data przyjęcia równa się dacie wypisu [%]	Hospitalizacje trwające poniżej 4 dni [%]
16.0002	5,1	4,9	4,0	4,9	0,9	40,2
16.0004	3,7	4,9	2,0	5,5	0,7	75,5
16.0006	-	4,9	-	-	100,0	100,0
16.0007	9,3	4,9	6,0	10,5	1,1	29,9
16.0009	4,3	4,9	4,0	2,5	7,8	39,1
16.0010	4,6	4,9	4,0	3,5	6,4	46,2
16.0011	3,2	4,9	3,0	1,5	9,1	62,1
16.0013	2,4	5,0	2,5	1,3	12,5	87,5
16.0014	10,0	4,8	10,0	-	-	-
16.0015	9,0	5,0	6,0	12,5	2,1	23,4
16.0019	3,3	4,9	3,0	1,4	6,7	60,0
16.0020	4,3	4,9	4,0	2,3	5,7	38,6

**Tabela 2.1.89:** Statystyki dotyczące czasu pobytu

ID	Średnia czasu pobytu [dni]	Standaryzowana średnia czasu pobytu [dni] <sup>1</sup>	Mediana czasu pobytu [dni]	Odchylenie standardowe czasu pobytu [dni]	Hospitalizacje, dla których data przyjęcia równa się dacie wypisu [%]	Hospitalizacje trwające poniżej 4 dni [%]
16.0021	2,5	5,0	2,0	1,3	7,1	82,9
16.0022	3,2	5,0	2,5	1,9	-	75,0
16.0023	2,3	4,6	2,0	0,6	-	100,0
16.0024	3,3	4,9	3,0	1,9	1,9	66,4
16.0025	1,5	5,1	1,5	1,4	50,0	100,0
16.0026	1,8	4,9	-	2,7	62,5	75,0
16.0036	5,0	4,9	5,0	-	-	-
16.1224	2,2	4,9	2,0	1,3	14,7	85,3
<b>Woj.</b>	<b>4,9</b>	<b>4,9</b>	<b>3,0</b>	<b>6,4</b>	<b>4,1</b>	<b>55,5</b>

<sup>1</sup> Czas pobytu standaryzowano według płci, wieku oraz liczby pacjentów.  
Opracowanie DAiS na podstawie danych NFZ

## 2.1.8 Komplikacje w połogu

W 2016 roku w województwie zachodniopomorskim odnotowano 0,03 tys. hospitalizacji z powodu rozpoznań, zakwalifikowanych jako Komplikacje w połogu (dalej: podgrupa)<sup>23</sup>, co stanowiło 0,12% wszystkich hospitalizacji z powodu rozpoznań, które zakwalifikowano do grupy ciąży, poród, połóg. W ramach analizowanej grupy brane były pod uwagę kobiety w wieku rozrodczym, czyli w wieku 15-51 lat.

**Mapa 2.1.11:** Liczba hospitalizacji na 100 tys. kobiet w wieku rozrodczym oraz struktura hospitalizacji względem miejsca zamieszkania pacjentki

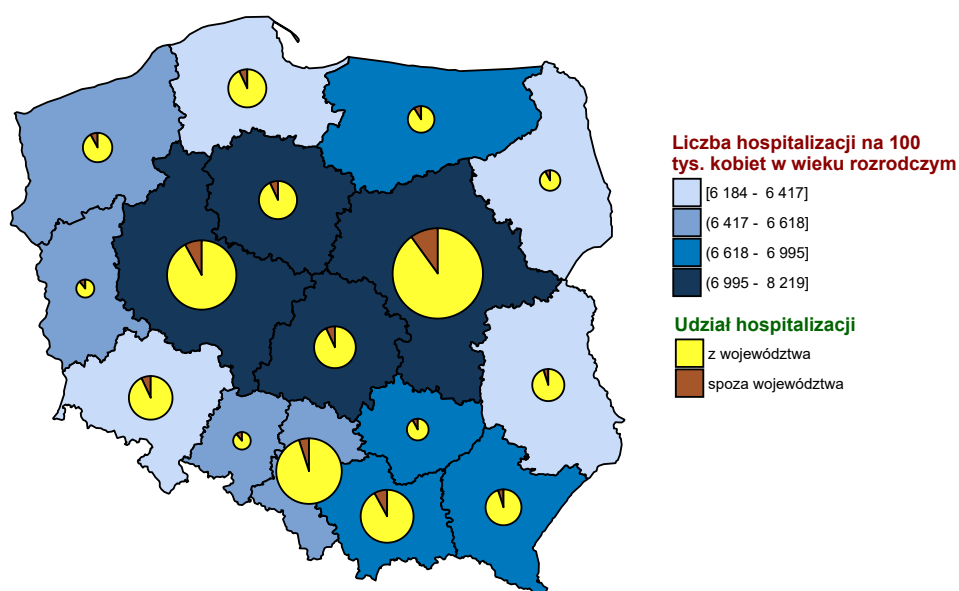

Opracowanie DAiS na podstawie danych z NFZ i GUS

<sup>23</sup>W analizowanej podgrupie zostały uwzględnione następujące rozpoznania wg Międzynarodowej Klasyfikacji Chorób i Problemów Zdrowotnych ICD10: O85, O86, O87, O88, O89, O90, O91, O92.

**Wykres 2.1.30:** Liczba hospitalizacji na 100 tys. kobiet w wieku rozrodczym

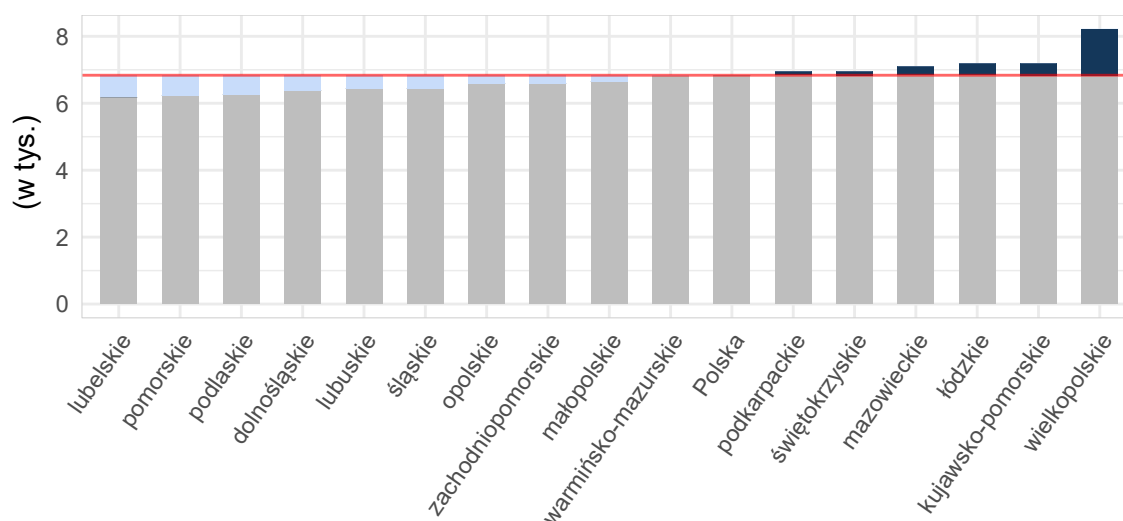

Opracowanie DAiS na podstawie danych z NFZ i GUS

**Tabela 2.1.90:** Podstawowe statystyki dotyczące liczby i struktury hospitalizacji w poszczególnych województwach

Woj.	Łączna liczba hospitalizacji (w tym tryb jednodniowy) [tys.]	Liczba hospitalizacji trwających 1 dzień (bez trybu jednodniowego) [tys.]	Liczba hospitalizacji spoza województwa [%]	Liczba hospitalizacji na 100 tys. kobiet w wieku rozrodczym	Liczba hospitalizacji pacjentek z tego woj. w innych woj.
dolnośląskie	0,10	0,01	4,17	13,73	11
kujawsko-pomorskie	0,18	0,02	3,95	34,73	6
lubelskie	0,14	0,00	2,76	28,22	11
lubuskie	0,03	0,00	7,41	10,95	3
łódzkie	0,18	0,01	5,52	31,00	15
małopolskie	0,28	0,02	7,91	32,78	5
mazowieckie	0,33	0,05	9,51	24,78	19
opolskie	0,05	0,01	1,96	20,99	3
podkarpackie	0,10	0,01	5,26	17,83	4
podlaskie	0,07	0,01	8,70	23,91	4
pomorskie	0,13	0,02	8,40	22,93	9
śląskie	0,19	0,03	5,29	17,41	7
świętokrzyskie	0,08	0,00	10,84	28,10	14
warmińsko-mazurskie	0,06	0,00	13,79	16,50	8
wielkopolskie	0,21	0,04	4,31	24,24	14
zachodniopomorskie	0,03	0,01	6,06	8,04	8
<b>Polska</b>	<b>2,15</b>	<b>0,25</b>	<b>6,56</b>	<b>22,95</b>	<b>141</b>

Opracowanie DAiS na podstawie danych z NFZ i GUS

Liczba świadczeniodawców w województwie zachodniopomorskim, którzy hospitalizowali przynajmniej jedną pacjentkę z analizowaną przyczyną wyniosła 10. Z kolei 80% wszystkich hospitalizacji w województwie zachodniopomorskim z powodu rozpoznań wchodzących w skład analizowanej podgrupy zostało wykazane przez 6 świadczeniodawców.

**Tabela 2.1.91:** Lista świadczeniodawców hospitalizujących co najmniej jedną pacjentkę

ID	Nazwa	Powiat	Poziom ref.
----	-------	--------	-------------

**Tabela 2.1.91:** Lista świadczeniodawców hospitalizujących co najmniej jedną pacjentkę

ID	Nazwa	Powiat	Poziom ref.
16.0002	Szpital Wojewódzki im. M. Kopernika w Koszalinie	m. Koszalin	3
16.0004	Samodzielny Publiczny Szpital Kliniczny nr 2 Pomorskiego Uniwersytetu Medycznego	m. Szczecin	3
16.0006	Samodzielny Publiczny Zespół Zakładów Opieki Zdrowotnej w Gryficach	gryficki	1
16.0007	Samodzielny Publiczny Specjalistyczny ZOZ Zdroje	m. Szczecin	3
16.0010	Regionalny Szpital w Kołobrzegu	kołobrzeski	1
16.0019	Szpital Powiatowy w Sławnie	sławieński	1
16.0022	Szpital Miejski im. Jana Garduły w Świnoujściu sp. z o.o.	m. Świnoujście	1
16.0025	Szpital św. Jerzego w Kamieniu Pomorskim	kamieński	1
16.0036	Przyjazny Szpital w Połczynie Zdroju sp. z o.o.	świdwiński	1
16.1224	Centrum Dializa sp. z o.o.	białogardzki	1

Opracowanie DAiS na podstawie danych NFZ

Największy świadczeniodawca (pod względem liczby hospitalizacji) sprawozdał 0,01 tys. hospitalizacji dla 0,01 tys. pacjentek. Tym samym 27,27% hospitalizacji z całego województwa odnotowano u tego świadczeniodawcy. Tabela 2.1.92 prezentuje szczegółowe informacje dotyczące liczby hospitalizacji i liczbę pacjentek hospitalizowanych w ramach poszczególnych świadczeniodawców.

**Tabela 2.1.92:** Liczba hospitalizacji wykazanych przez świadczeniodawców

ID	Liczba pacjentek [tys.]	Łączna liczba hospitalizacji (w tym tryb jednolodowy) [tys.]	Liczba hospitalizacji trwających 1 dzień (bez trybu jednolodowego) [tys.]	Liczba hospitalizacji jednolodowych [tys.]	Procent hospitalizacji w województwie [%]	Skumulowany procent hospitalizacji w województwie [%]
16.0004	0,01	0,01	0,00	-	27,3	27,3
16.1224	0,01	0,01	0,00	-	21,2	48,5
16.0002	0,01	0,01	-	-	18,2	66,7
16.0007	0,00	0,00	-	-	6,1	72,7
16.0019	0,00	0,00	0,00	-	6,1	78,8
16.0022	0,00	0,00	-	-	6,1	84,8
16.0036	0,00	0,00	0,00	-	6,1	90,9
16.0006	0,00	0,00	0,00	-	3,0	93,9
16.0010	0,00	0,00	0,00	-	3,0	97,0
16.0025	0,00	0,00	-	-	3,0	100,0
<b>Woj.</b>	<b>0,03</b>	<b>0,03</b>	<b>0,01</b>	-	<b>100,0</b>	<b>100,0</b>

Opracowanie DAiS na podstawie danych NFZ

Przeprowadzono analizę mającą na celu odpowiedź na pytanie na jakich oddziałach<sup>24</sup> i w ramach jakich zakresów w 2016 roku były hospitalizowane pacjentki z analizowaną przyczyną. Największą liczbą hospitalizacji charakteryzowały się oddziały: Oddział położniczo-ginekologiczny oraz Oddział położniczy. Hospitalizacje na tych dwóch oddziałach stanowiły łącznie 100% hospitalizacji w analizowanej grupie. Natomiast najwięcej hospitalizacji sprawozdano w ramach zakresów: Położnictwo i ginekologia - hospitalizacja oraz Położnictwo i ginekologia - hospitalizacja III poziom referencyjny. Hospitalizacje w ramach tych dwóch zakresów stanowiły łącznie 97%.

<sup>24</sup>Przez oddział rozumie się VIII część kodu resortowego, charakteryzującego komórkę organizacyjną przedsiębiorstwa podmiotu leczniczego (Rozporządzenie Ministra Zdrowia z dnia 17 maja 2012 r. w sprawie systemu resortowych kodów identyfikacyjnych oraz szczegółowego sposobu ich nadawania (Dz. U. 2012 poz. 594))

**Wykres 2.1.31:** Rozkład hospitalizacji wg oddziałów

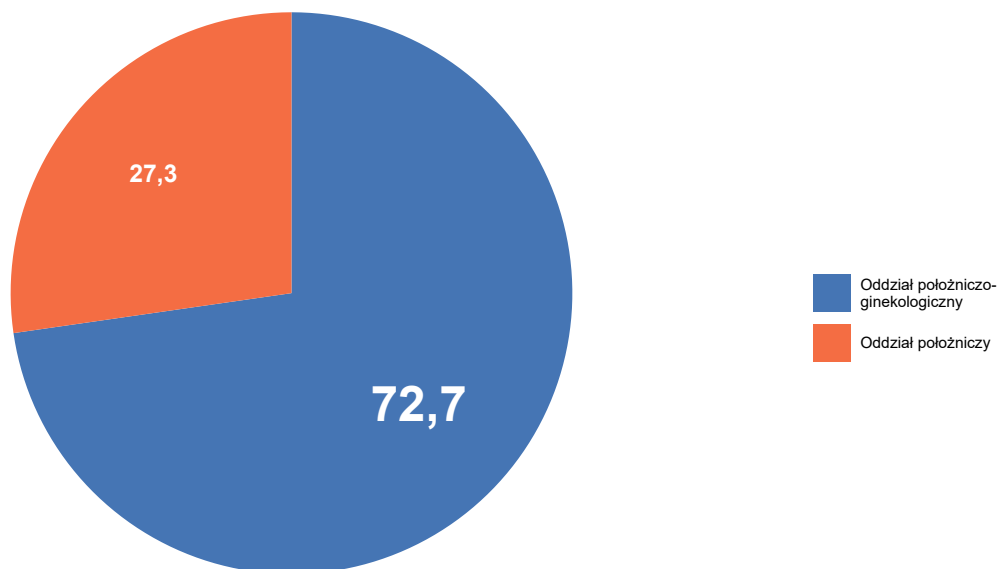

Opracowanie DAiS na podstawie danych NFZ

**Wykres 2.1.32:** Rozkład hospitalizacji wg zakresów

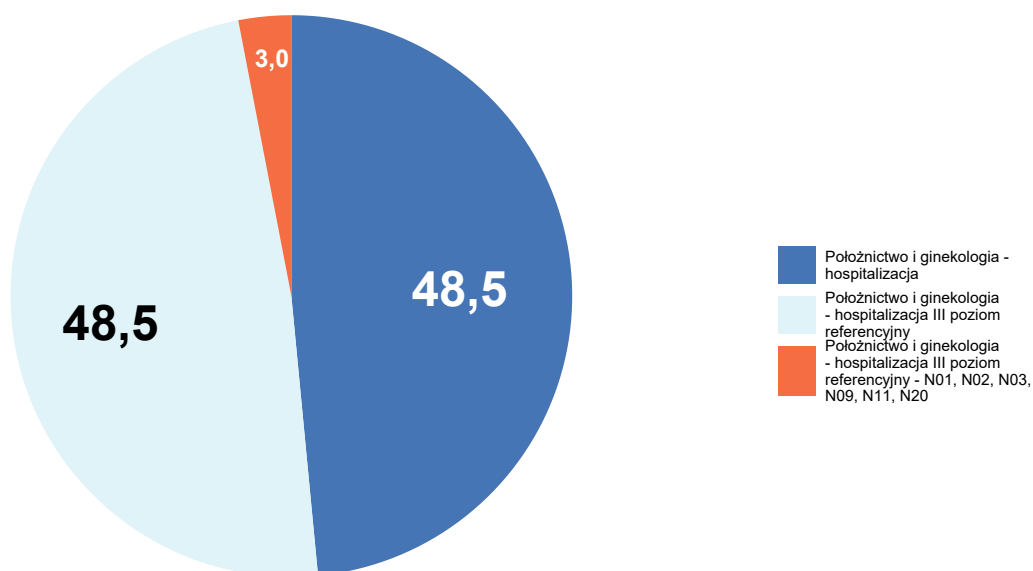

Opracowanie DAiS na podstawie danych NFZ

Szczegółowe dane odnośnie liczby hospitalizacji na poszczególnych oddziałach i w ramach poszczególnych zakresów prezentują Tabela 2.1.93 oraz Tabela 2.1.94. Ze względu na występującą możliwość sprawozdania



tej samej hospitalizacji na kilku oddziałach lub zakresach, liczba hospitalizacji w danym szpitalu liczona według zakresów i według oddziałów niekoniecznie jest taka sama.

**Tabela 2.1.93:** Liczba hospitalizacji wykazanych przez świadczeniodawców wg oddziałów

ID	Oddział położniczo-ginekologiczny [tys.]	Oddział położniczy [tys.]	Suma [tys.]
16.0004	-	0,01	0,01
16.1224	0,01	-	0,01
16.0002	0,01	-	0,01
16.0007	0,00	-	0,00
16.0019	0,00	-	0,00
16.0022	0,00	-	0,00
16.0036	0,00	-	0,00
16.0006	0,00	-	0,00
16.0010	0,00	-	0,00
16.0025	0,00	-	0,00
<b>Woj.</b>	<b>0,02</b>	<b>0,01</b>	<b>0,03</b>

Opracowanie DAiS na podstawie danych NFZ

**Tabela 2.1.94:** Liczba hospitalizacji wykazanych przez świadczeniodawców wg zakresów

ID	Położnictwo i ginekologia - hospitalizacja [tys.]	Położnictwo i ginekologia - hospitalizacja III poziom referencyjny [tys.]	Położnictwo i ginekologia - hospitalizacja III poziom referencyjny - N01, N02, N03, N09, N11, N20 [tys.]	Suma [tys.]
16.0004	-	0,01	-	0,01
16.1224	0,01	-	-	0,01
16.0002	-	0,01	-	0,01
16.0007	-	0,00	0,00	0,00
16.0019	0,00	-	-	0,00
16.0022	0,00	-	-	0,00
16.0036	0,00	-	-	0,00
16.0006	0,00	-	-	0,00
16.0010	0,00	-	-	0,00
16.0025	0,00	-	-	0,00
<b>Woj.</b>	<b>0,02</b>	<b>0,02</b>	<b>0,00</b>	<b>0,03</b>

Opracowanie DAiS na podstawie danych NFZ

W Tabeli 2.1.95 zostały zaprezentowane dane dotyczące struktury demograficznej pacjentek podczas poszczególnych hospitalizacji - średni wiek oraz udział pacjentek w różnych grupach wiekowych.

**Tabela 2.1.95:** Struktura demograficzna pacjentek

ID	Średni wiek [lata]	Hospitalizacje pacjentek w wieku					
		0-18 [%]	19-24 [%]	25-29 [%]	30-34 [%]	35-39 [%]	40+ [%]

**Tabela 2.1.95:** Struktura demograficzna pacjentek

ID	Średni wiek [lata]	Hospitalizacje pacjentek w wieku					
		0-18 [%]	19-24 [%]	25-29 [%]	30-34 [%]	35-39 [%]	40+ [%]
16.0002	27,0	-	16,7	66,7	16,7	-	-
16.0004	27,7	-	11,1	77,8	-	-	11,1
16.0006	33,0	-	-	-	100,0	-	-
16.0007	31,0	-	-	50,0	50,0	-	-
16.0010	30,0	-	-	-	100,0	-	-
16.0019	23,5	-	100,0	-	-	-	-
16.0022	22,5	-	50,0	50,0	-	-	-
16.0025	24,0	-	100,0	-	-	-	-
16.0036	36,0	-	-	50,0	-	-	50,0
16.1224	29,6	14,3	14,3	28,6	14,3	14,3	14,3
<b>Woj.</b>	<b>28,2</b>	<b>3,0</b>	<b>21,2</b>	<b>48,5</b>	<b>15,2</b>	<b>3,0</b>	<b>9,1</b>

Opracowanie DAiS na podstawie danych NFZ

Statystyki dotyczące miejsca zamieszkania hospitalizowanych pacjentek w odniesieniu do miejsca realizacji świadczeń prezentuje Tabela 2.1.96. W niniejszej analizie miasto na prawach powiatu i przylegający do niego powiat traktowane są jako jeden powiat, np. powiat m. Wrocław i powiat wrocławski.

**Tabela 2.1.96:** Struktura geograficzna pacjentek

ID	Hospitalizacje pacjentek			Średnia odległość pacjentki do szpitala	Odległość jaką przejechało 50% pacjentek	Udział pacjentek ze wsi [%]
	spoza województwa [%]	spoza powiatu, z tego samego województwa [%]	z tego samego powiatu [%]			
16.0002	-	50,0	50,0	11,1	10,3	50,0
16.0004	-	55,6	44,4	34,6	11,9	33,3
16.0006	-	100,0	-	20,7	20,7	100,0
16.0007	-	100,0	-	20,1	20,1	-
16.0010	-	-	100,0	-	0,0	-
16.0019	-	-	100,0	15,3	15,3	100,0
16.0022	50,0	-	50,0	99,9	99,9	-
16.0025	100,0	-	-	630,1	630,1	100,0
16.0036	-	-	100,0	10,8	10,8	50,0
16.1224	-	28,6	71,4	7,8	0,0	14,3
<b>Woj.</b>	<b>6,1</b>	<b>39,4</b>	<b>54,5</b>	<b>41,7</b>	<b>11,9</b>	<b>36,4</b>

Opracowanie DAiS na podstawie danych NFZ

**Tabela 2.1.97:** Udział hospitalizacji w szpitalach wg najczęściej sprawozdawanych produktów

ID	Liczba hospitalizacji [tys.]	N12 [%]	N13 [%]	Hospitalizacja z... [%]	Hospitalizacja związana... [%]
16.0002	0,0	66,7	-	16,7	16,7
16.0004	0,0	-	-	100,0	-
16.0006	0,0	100,0	-	-	-
16.0007	0,0	-	50,0	50,0	-
16.0010	0,0	-	-	100,0	-
16.0019	0,0	-	-	100,0	-
16.0022	0,0	50,0	-	50,0	-
16.0025	0,0	100,0	-	-	-
16.0036	0,0	100,0	-	-	-
16.1224	0,0	-	-	100,0	-

**Tabela 2.1.97:** Udział hospitalizacji w szpitalach wg najczęściej sprawozdawanych produktów

ID	Liczba hospitalizacji [tys.]	N12 [%]	N13 [%]	Hospitalizacja z... [%]	Hospitalizacja związana... [%]
<b>Woj.</b>	<b>0,0</b>	<b>27,3</b>	<b>3,0</b>	<b>66,7</b>	<b>3,0</b>

Opracowanie DAiS na podstawie danych NFZ

**Tabela 2.1.98:** Nazwy najczęstszych produktów

Pełna nazwa produktu
N12 patologia ciąży i połogu - diagnostyka, obserwacja, leczenie <12 dni
N13 ciężka patologia ciąży zakończona porodem zabiegowym >3 dni
Hospitalizacja z przyczyn nieujętych gdzie indziej
Hospitalizacja związana z przetoczeniem krwi, produktów krwipochodnych i immunoglobulin

Opracowanie DAiS na podstawie danych NFZ

W tabeli **2.1.99** przeanalizowano tryby wypisów pacjentek po zakończeniu hospitalizacji realizowanej z rozpoznaniem wchodzącym w skład analizowanej podgrupy.

**Tabela 2.1.99:** Informacje o trybach wypisu ze szpitala

ID	Zakończenie procesu leczenia <sup>1</sup> [%]	Skierowanie do dalszej opieki [%]
16.0002	33,33	66,67
16.0004	100,00	-
16.0006	100,00	-
16.0007	100,00	-
16.0010	100,00	-
16.0019	-	100,00
16.0022	50,00	50,00
16.0025	100,00	-
16.0036	50,00	50,00
16.1224	100,00	-
<b>Woj.</b>	<b>75,76</b>	<b>24,24</b>

<sup>1</sup> Bez wystawienia skierowania do dalszej opieki

Opracowanie DAiS na podstawie danych NFZ

W tabeli **2.1.100** zaprezentowano statystyki dotyczące czasu hospitalizacji pacjentów (w dniach) z rozpoznaniem z analizowanej podgrupy chorób w poszczególnych szpitalach w województwie.

**Tabela 2.1.100:** Statystyki dotyczące czasu pobytu

ID	Średnia czasu pobytu [dni]	Standaryzowana średnia czasu pobytu [dni] <sup>1</sup>	Mediana czasu pobytu [dni]	Odchylenie standardowe czasu pobytu [dni]	Hospitalizacje, dla których data przyjęcia równa się dacie wypisu [%]	Hospitalizacje trwające poniżej 4 dni [%]
16.0002	4,5	2,7	4,0	2,2	-	33,3
16.0004	1,8	2,5	2,0	1,1	11,1	88,9
16.0006	-	3,0	-	-	100,0	100,0
16.0007	5,5	2,9	5,5	0,7	-	-
16.0010	-	3,0	-	-	100,0	100,0
16.0019	-	1,4	-	-	100,0	100,0
16.0022	3,5	2,2	3,5	3,5	-	50,0
16.0025	1,0	1,4	1,0	-	-	100,0
16.0036	0,5	1,9	0,5	-	50,0	100,0
16.1224	1,6	2,5	1,0	1,5	28,6	85,7

**Tabela 2.1.100:** Statystyki dotyczące czasu pobytu

ID	Średnia czasu pobytu [dni]	Standaryzowana średnia czasu pobytu [dni] <sup>1</sup>	Mediana czasu pobytu [dni]	Odchylenie standardowe czasu pobytu [dni]	Hospitalizacje, dla których data przyjęcia równa się dacie wypisu [%]	Hospitalizacje trwające poniżej 4 dni [%]
<b>Woj.</b>	<b>2,2</b>	<b>2,4</b>	<b>2,0</b>	<b>1,9</b>	<b>24,2</b>	<b>72,7</b>

<sup>1</sup> Czas pobytu standaryzowano według płci, wieku oraz liczby pacjentów.  
Opracowanie DAiS na podstawie danych NFZ

## 2.1.9 Cięższe wielopłodowe

W 2016 roku w województwie zachodniopomorskim odnotowano 0,01 tys. hospitalizacji z powodu rozpoznania, zakwalifikowanych jako Cięższe wielopłodowe (dalej: podgrupa)<sup>25</sup>, co stanowiło 0,04% wszystkich hospitalizacji z powodu rozpoznania, które zakwalifikowano do grupy ciąży, poród, połóg. W ramach analizowanej grupy brane były pod uwagę kobiety w wieku rozrodczym, czyli w wieku 15-51 lat.

**Mapa 2.1.12:** Liczba hospitalizacji na 100 tys. kobiet w wieku rozrodczym oraz struktura hospitalizacji względem miejsca zamieszkania pacjentki

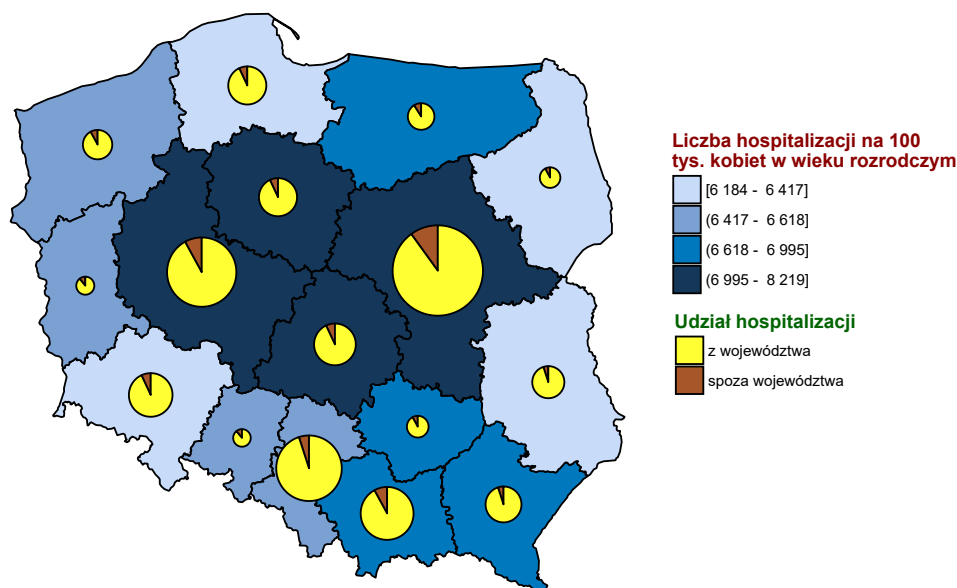

Opracowanie DAiS na podstawie danych z NFZ i GUS

<sup>25</sup>W analizowanej podgrupie zostały uwzględnione następujące rozpoznania wg Międzynarodowej Klasyfikacji Chorób i Problemów Zdrowotnych ICD10: O84.

**Wykres 2.1.33:** Liczba hospitalizacji na 100 tys. kobiet w wieku rozrodczym

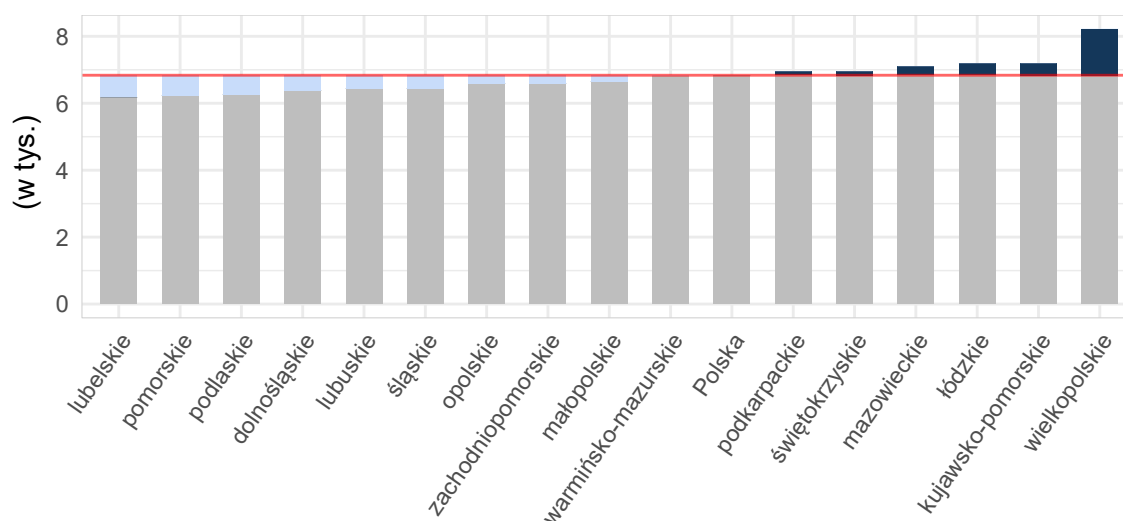

Opracowanie DAiS na podstawie danych z NFZ i GUS

**Tabela 2.1.101:** Podstawowe statystyki dotyczące liczby i struktury hospitalizacji w poszczególnych województwach

Woj.	Łączna liczba hospitalizacji (w tym tryb jednodniowy) [tys.]	Liczba hospitalizacji trwających 1 dzień (bez trybu jednodniowego) [tys.]	Liczba hospitalizacji spoza województwa [%]	Liczba hospitalizacji na 100 tys. kobiet w wieku rozrodczym	Liczba hospitalizacji pacjentek z tego woj. w innych woj.
dolnośląskie	0,02	-	-	2,14	3
kujawsko-pomorskie	0,02	-	-	3,92	5
lubelskie	0,02	-	9,09	4,28	3
lubuskie	-	-	-	-	7
łódzkie	0,05	-	17,39	7,88	3
małopolskie	0,00	0,00	-	0,35	1
mazowieckie	0,13	-	11,90	9,58	1
opolskie	0,01	-	12,50	3,29	-
podkarpackie	0,00	-	-	0,56	6
podlaskie	0,00	-	-	0,35	4
pomorskie	0,04	-	5,56	6,30	1
śląskie	0,00	-	-	0,46	1
świętokrzyskie	0,00	-	-	0,34	-
warmińsko-mazurskie	0,00	-	25,00	1,14	1
wielkopolskie	0,15	-	9,33	17,40	2
zachodniopomorskie	0,01	-	-	2,44	5
<b>Polska</b>	<b>0,45</b>	<b>0,00</b>	<b>9,56</b>	<b>4,81</b>	<b>43</b>

Opracowanie DAiS na podstawie danych z NFZ i GUS

Liczba świadczeniodawców w województwie zachodniopomorskim, którzy hospitalizowali przynajmniej jedną pacjentkę z analizowaną przyczyną wyniosła 3. Z kolei 80% wszystkich hospitalizacji w województwie zachodniopomorskim z powodu rozpoznań wchodzących w skład analizowanej podgrupy zostało wykazane przez 2 świadczeniodawców.

**Tabela 2.1.102:** Lista świadczeniodawców hospitalizujących co najmniej jedną pacjentkę

ID	Nazwa	Powiat	Poziom ref.
16.0004	Samodzielny Publiczny Szpital Kliniczny nr 2 Pomorskiego Uniwersytetu Medycznego	m. Szczecin	3
16.0007	Samodzielny Publiczny Specjalistyczny ZOZ Zdroje	m. Szczecin	3
16.0011	SP ZOZ w Choszczynie	choszczeński	1

Opracowanie DAiS na podstawie danych NFZ

Największy świadczeniodawca (pod względem liczby hospitalizacji) sprawozdał 0 tys. hospitalizacji dla 0 tys. pacjentek. Tym samym 50% hospitalizacji z całego województwa odnotowano u tego świadczeniodawcy. Tabela 2.1.103 prezentuje szczegółowe informacje dotyczące liczby hospitalizacji i liczbę pacjentek hospitalizowanych w ramach poszczególnych świadczeniodawców.

**Tabela 2.1.103:** Liczba hospitalizacji wykazanych przez świadczeniodawców

ID	Liczba pacjentek [tys.]	Łączna liczba hospitalizacji (w tym tryb jednolitego) [tys.]	Liczba hospitalizacji trwających 1 dzień (bez trybu jednolitego) [tys.]	Liczba hospitalizacji jednolitego [tys.]	Procent hospitalizacji w województwie [%]	Skumulowany procent hospitalizacji w województwie [%]
16.0007	0,00	0,00	-	-	50,0	50,0
16.0004	0,00	0,00	-	-	40,0	90,0
16.0011	0,00	0,00	-	-	10,0	100,0
<b>Woj.</b>	<b>0,01</b>	<b>0,01</b>	-	-	<b>100,0</b>	<b>100,0</b>

Opracowanie DAiS na podstawie danych NFZ

Przeprowadzono analizę mającą na celu odpowiedź na pytanie na jakich oddziałach<sup>26</sup> i w ramach jakich zakresów w 2016 roku były hospitalizowane pacjentki z analizowaną przyczyną. Największą liczbą hospitalizacji charakteryzowały się oddziały: Oddział położniczo-ginekologiczny oraz Oddział położniczy. Hospitalizacje na tych dwóch oddziałach stanowiły łącznie 100% hospitalizacji w analizowanej grupie. Natomiast najwięcej hospitalizacji sprawozdano w ramach zakresów: Położnictwo i ginekologia - hospitalizacja III poziom referencyjny - N01, N02, N03, N09, N11, N20 oraz Położnictwo i ginekologia - hospitalizacja. Hospitalizacje w ramach tych dwóch zakresów stanowiły łącznie 100%.

<sup>26</sup>Przez oddział rozumie się VIII część kodu resortowego, charakteryzującego komórkę organizacyjną przedsiębiorstwa podmiotu leczniczego (Rozporządzenie Ministra Zdrowia z dnia 17 maja 2012 r. w sprawie systemu resortowych kodów identyfikacyjnych oraz szczegółowego sposobu ich nadawania (Dz. U. 2012 poz. 594))

**Wykres 2.1.34:** Rozkład hospitalizacji wg oddziałów

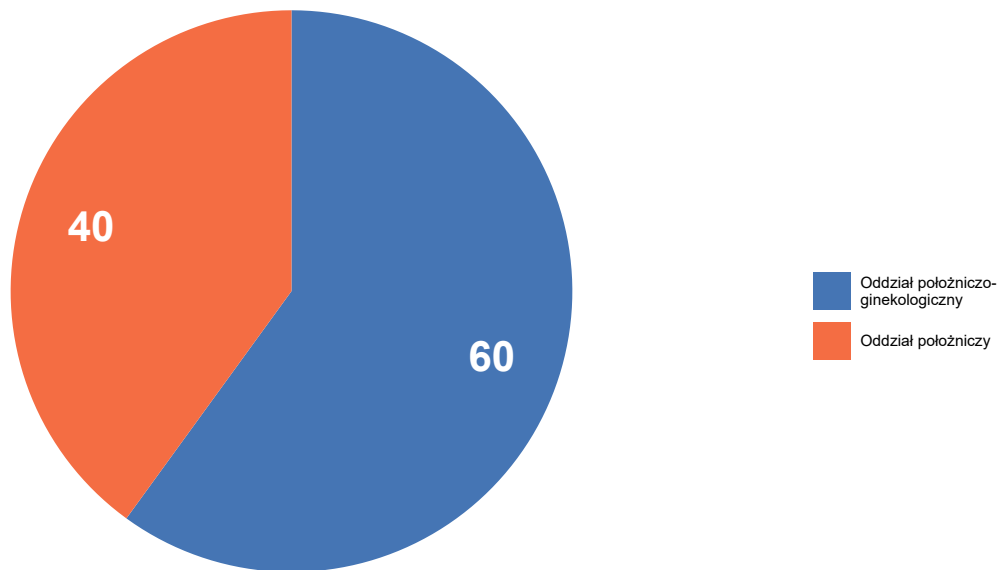

Opracowanie DAiS na podstawie danych NFZ

**Wykres 2.1.35:** Rozkład hospitalizacji wg zakresów

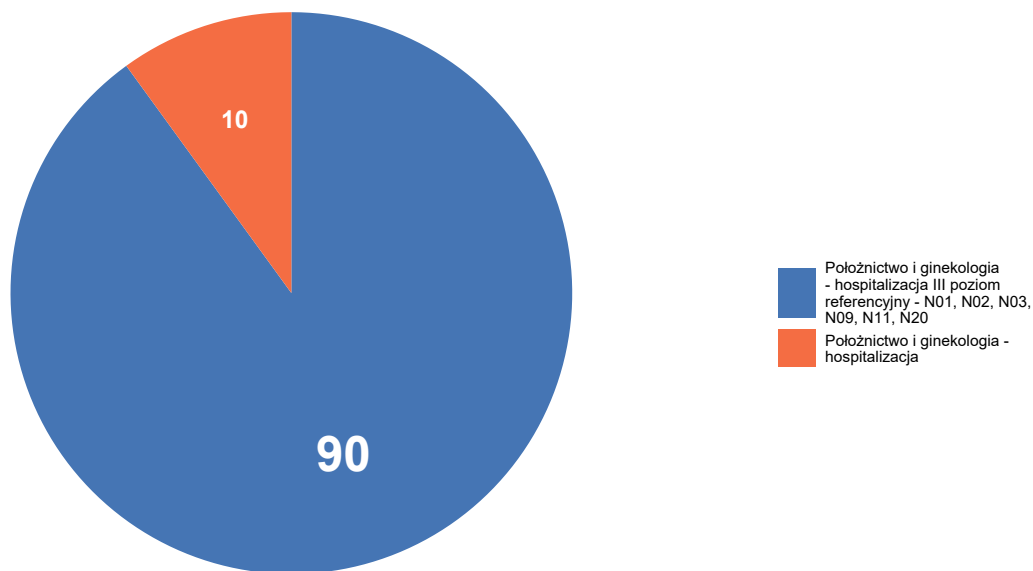

Opracowanie DAiS na podstawie danych NFZ

Szczegółowe dane odnośnie liczby hospitalizacji na poszczególnych oddziałach i w ramach poszczególnych zakresów prezentują Tabela 2.1.104 oraz Tabela 2.1.105. Ze względu na występującą możliwość sprawozdania

tej samej hospitalizacji na kilku oddziałach lub zakresach, liczba hospitalizacji w danym szpitalu liczona według zakresów i według oddziałów niekoniecznie jest taka sama.

**Tabela 2.1.104:** Liczba hospitalizacji wykazanych przez świadczeniodawców wg oddziałów

ID	Oddział położniczo-ginekologiczny [tys.]	Oddział położniczy [tys.]	Suma [tys.]
16.0007	0,00	-	0,00
16.0004	-	0,00	0,00
16.0011	0,00	-	0,00
<b>Woj.</b>	<b>0,01</b>	<b>0,00</b>	<b>0,01</b>

Opracowanie DAiS na podstawie danych NFZ

**Tabela 2.1.105:** Liczba hospitalizacji wykazanych przez świadczeniodawców wg zakresów

ID	Położnictwo i ginekologia - hospitalizacja [tys.]	Położnictwo i ginekologia - hospitalizacja III poziom referencyjny - N01, N02, N03, N09, N11, N20 [tys.]	Suma [tys.]
16.0007	-	0,00	0,00
16.0004	-	0,00	0,00
16.0011	0,00	-	0,00
<b>Woj.</b>	<b>0,00</b>	<b>0,01</b>	<b>0,01</b>

Opracowanie DAiS na podstawie danych NFZ

**Tabela 2.1.106:** Udział hospitalizacji w szpitalach wg najczęściej sprawozdawanych produktów

ID	Liczba hospitalizacji [tys.]	N13 [%]	Świadczenie za... [%]
16.0004	0,0	100,0	-
16.0007	0,0	100,0	-
16.0011	0,0	-	100,0
<b>Woj.</b>	<b>0,0</b>	<b>90,0</b>	<b>10,0</b>

Opracowanie DAiS na podstawie danych NFZ

**Tabela 2.1.107:** Nazwy najczęstszych produktów

Pełna nazwa produktu
N13 ciężka patologia ciąży zakończona porodem zabiegowym >3 dni Świadczenie za zgodą płatnika

Opracowanie DAiS na podstawie danych NFZ



## 2.1.10 Opieka nad ciążą i porodem

W 2016 roku w województwie zachodniopomorskim odnotowano 0,01 tys. hospitalizacji z powodu rozpoznań, zakwalifikowanych jako Opieka nad ciążą i porodem (dalej: podgrupa)<sup>27</sup>, co stanowiło 0,02% wszystkich hospitalizacji z powodu rozpoznań, które zakwalifikowano do grupy ciąża, poród, połóg. W ramach analizowanej grupy brane były pod uwagę kobiety w wieku rozrodczym, czyli w wieku 15-51 lat.

**Mapa 2.1.13:** Liczba hospitalizacji na 100 tys. kobiet w wieku rozrodczym oraz struktura hospitalizacji względem miejsca zamieszkania pacjentki

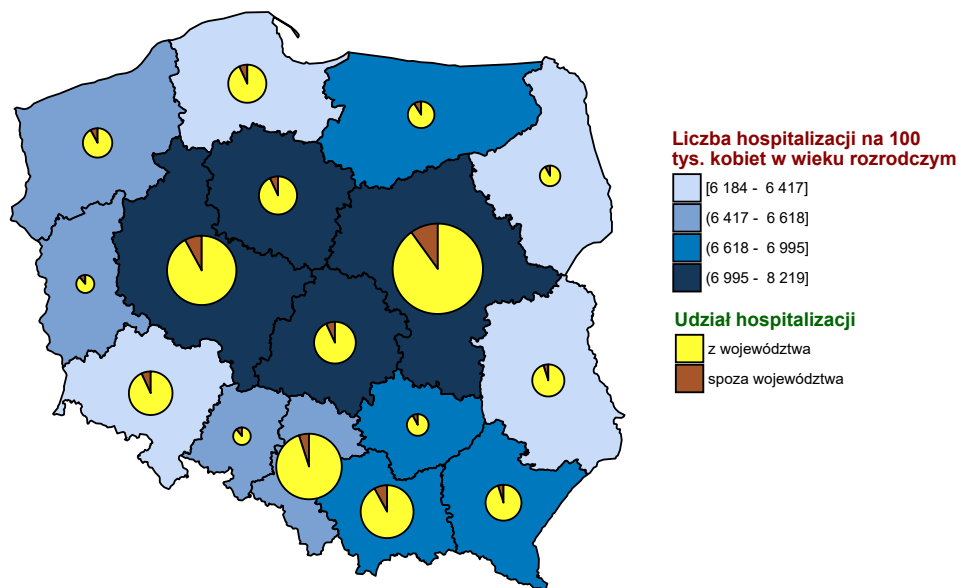

Opracowanie DAiS na podstawie danych z NFZ i GUS

<sup>27</sup>W analizowanej podgrupie zostały uwzględnione następujące rozpoznania wg Międzynarodowej Klasyfikacji Chorób i Problemów Zdrowotnych ICD10: Z32, Z33, Z34, Z35, Z36, Z39.

**Wykres 2.1.36:** Liczba hospitalizacji na 100 tys. kobiet w wieku rozrodczym

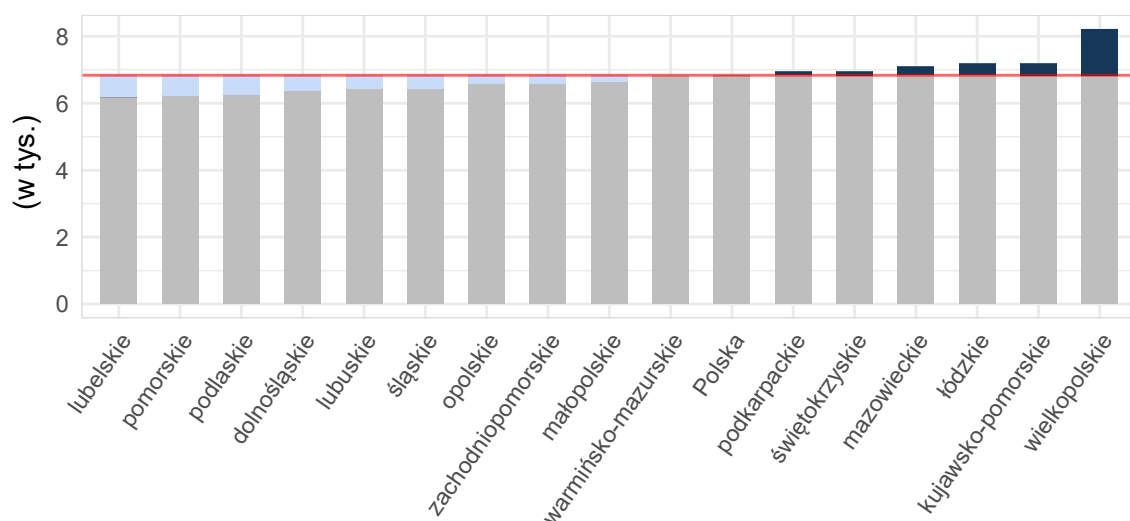

Opracowanie DAiS na podstawie danych z NFZ i GUS

**Tabela 2.1.108:** Podstawowe statystyki dotyczące liczby i struktury hospitalizacji w poszczególnych województwach

Woj.	Łączna liczba hospitalizacji (w tym tryb jednodniowy) [tys.]	Liczba hospitalizacji trwających 1 dzień (bez trybu jednodniowego) [tys.]	Liczba hospitalizacji spoza województwa [%]	Liczba hospitalizacji na 100 tys. kobiet w wieku rozrodczym	Liczba hospitalizacji pacjentek z tego woj. w innych woj.
dolnośląskie	0,00	0,00	25,00	0,57	1
kujawsko-pomorskie	0,01	0,00	-	1,37	2
lubelskie	0,00	-	-	0,97	2
lubuskie	0,00	-	-	1,62	-
łódzkie	0,01	0,00	-	1,03	-
małopolskie	0,03	-	3,57	3,30	7
mazowieckie	0,04	0,00	15,00	3,04	-
opolskie	0,00	-	-	1,65	1
podkarpackie	0,01	0,00	14,29	1,31	1
podlaskie	0,01	-	-	3,81	-
pomorskie	0,01	0,00	9,09	1,93	-
śląskie	0,06	0,00	8,62	5,34	1
świętokrzyskie	0,00	-	25,00	1,35	1
warmińsko-mazurskie	0,01	0,00	-	1,71	1
wielkopolskie	0,04	0,01	4,44	5,22	1
zachodniopomorskie	0,01	0,00	-	1,46	-
<b>Polska</b>	<b>0,25</b>	<b>0,03</b>	<b>7,32</b>	<b>2,63</b>	<b>18</b>

Opracowanie DAiS na podstawie danych z NFZ i GUS

Liczba świadczeniodawców w województwie zachodniopomorskim, którzy hospitalizowali przynajmniej jedną pacjentkę z analizowaną przyczyną wyniosła 4. Z kolei 80% wszystkich hospitalizacji w województwie zachodniopomorskim z powodu rozpoznań wchodzących w skład analizowanej podgrupy zostało wykazane przez 3 świadczeniodawców.

**Tabela 2.1.109:** Lista świadczeniodawców hospitalizujących co najmniej jedną pacjentkę

ID	Nazwa	Powiat	Poziom ref.
----	-------	--------	-------------

**Tabela 2.1.109:** Lista świadczeniodawców hospitalizujących co najmniej jedną pacjentkę

ID	Nazwa	Powiat	Poziom ref.
16.0002	Szpital Wojewódzki im. M. Kopernika w Koszalinie	m. Koszalin	3
16.0009	Szpital w Szczecinku sp. z o.o.	szczecinecki	1
16.0010	Regionalny Szpital w Kołobrzegu	kołobrzeski	1
16.0022	Szpital Miejski im. Jana Garduły w Świnoujściu sp. z o.o.	m. Świnoujście	1

Opracowanie DAiS na podstawie danych NFZ

Największy świadczeniodawca (pod względem liczby hospitalizacji) sprawozdał 0 tys. hospitalizacji dla 0 tys. pacjentek. Tym samym 50% hospitalizacji z całego województwa odnotowano u tego świadczeniodawcy. Tabela 2.1.110 prezentuje szczegółowe informacje dotyczące liczby hospitalizacji i liczbę pacjentek hospitalizowanych w ramach poszczególnych świadczeniodawców.

**Tabela 2.1.110:** Liczba hospitalizacji wykazanych przez świadczeniodawców

ID	Liczba pacjentek [tys.]	Łączna liczba hospitalizacji (w tym tryb jednolitego) [tys.]	Liczba hospitalizacji trwających 1 dzień (bez trybu jednolitego) [tys.]	Liczba hospitalizacji jednolitego [tys.]	Procent hospitalizacji w województwie [%]	Skumulowany procent hospitalizacji w województwie [%]
16.0002	0,00	0,00	0,00	-	50,0	50,0
16.0009	0,00	0,00	-	-	16,7	66,7
16.0010	0,00	0,00	-	-	16,7	83,3
16.0022	0,00	0,00	0,00	-	16,7	100,0
<b>Woj.</b>	<b>0,01</b>	<b>0,01</b>	<b>0,00</b>	-	<b>100,0</b>	<b>100,0</b>

Opracowanie DAiS na podstawie danych NFZ

Przeprowadzono analizę mającą na celu odpowiedź na pytanie na jakich oddziałach<sup>28</sup> i w ramach jakich zakresów w 2016 roku były hospitalizowane pacjentki z analizowaną przyczyną. Największą liczbą hospitalizacji charakteryzowały się oddziały: Oddział położniczo-ginekologiczny oraz Oddział pediatryczny. Hospitalizacje na tych dwóch oddziałach stanowiły łącznie 100% hospitalizacji w analizowanej grupie. Natomiast najwięcej hospitalizacji sprawozdano w ramach zakresów: Położnictwo i ginekologia - hospitalizacja III poziom referencyjny oraz Położnictwo i ginekologia - hospitalizacja. Hospitalizacje w ramach tych dwóch zakresów stanowiły łącznie 83,3%.

<sup>28</sup>Przez oddział rozumie się VIII część kodu resortowego, charakteryzującego komórkę organizacyjną przedsiębiorstwa podmiotu leczniczego (Rozporządzenie Ministra Zdrowia z dnia 17 maja 2012 r. w sprawie systemu resortowych kodów identyfikacyjnych oraz szczegółowego sposobu ich nadawania (Dz. U. 2012 poz. 594))

**Wykres 2.1.37:** Rozkład hospitalizacji wg oddziałów

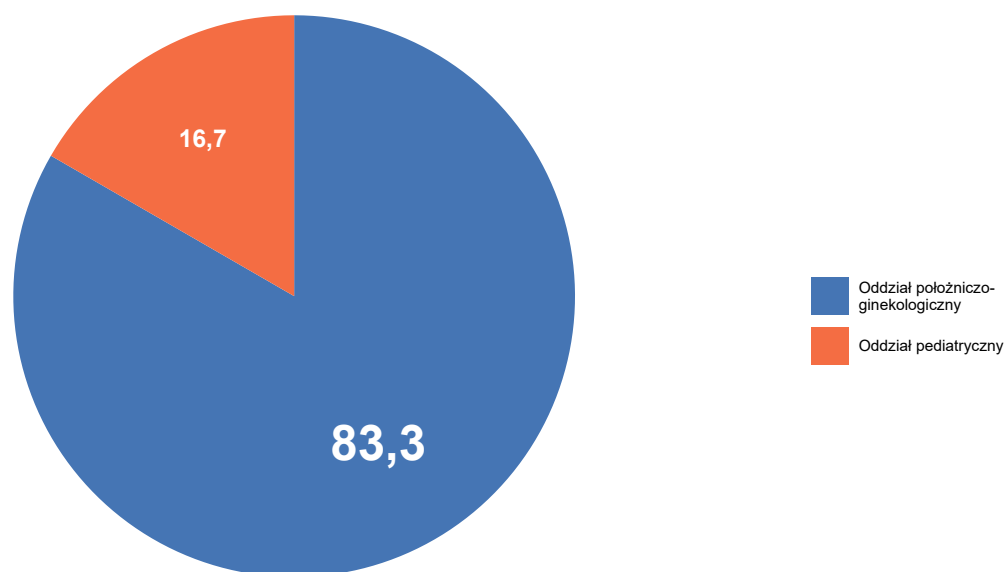

Opracowanie DAiS na podstawie danych NFZ

**Wykres 2.1.38:** Rozkład hospitalizacji wg zakresów

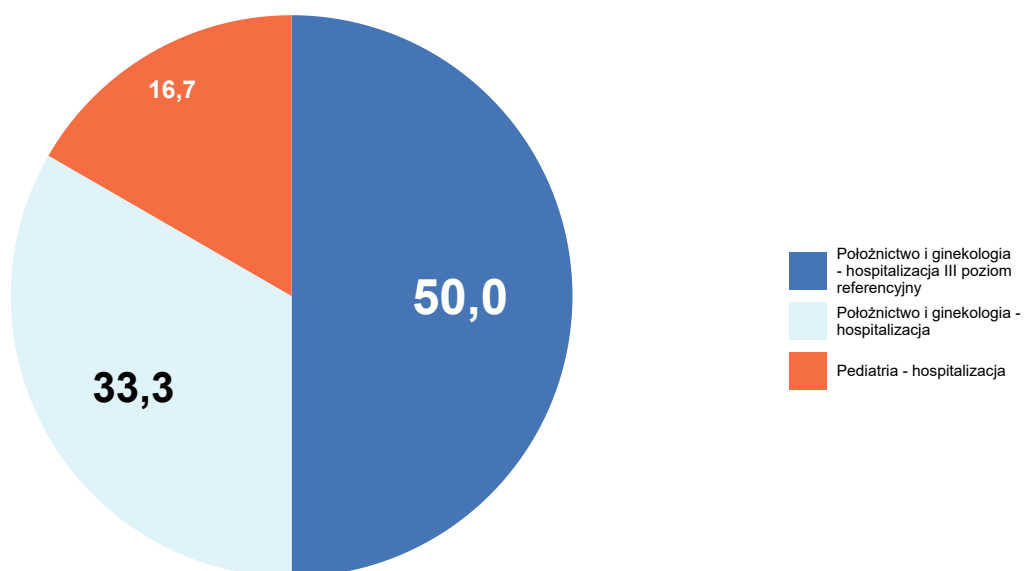

Opracowanie DAiS na podstawie danych NFZ

Szczegółowe dane odnośnie liczby hospitalizacji na poszczególnych oddziałach i w ramach poszczególnych zakresów prezentują Tabela 2.1.111 oraz Tabela 2.1.112. Ze względu na występującą możliwość sprawozdania

tej samej hospitalizacji na kilku oddziałach lub zakresach, liczba hospitalizacji w danym szpitalu liczona według zakresów i według oddziałów niekoniecznie jest taka sama.

**Tabela 2.1.111:** Liczba hospitalizacji wykazanych przez świadczeniodawców wg oddziałów

ID	Oddział pediatriczny [tys.]	Oddział położniczo-ginekologiczny [tys.]	Suma [tys.]
16.0002	-	0,00	0,00
16.0009	0,00	-	0,00
16.0010	-	0,00	0,00
16.0022	-	0,00	0,00
<b>Woj.</b>	<b>0,00</b>	<b>0,00</b>	<b>0,01</b>

Opracowanie DAiS na podstawie danych NFZ

**Tabela 2.1.112:** Liczba hospitalizacji wykazanych przez świadczeniodawców wg zakresów

ID	Pediatra - hospitalizacja [tys.]	Położnictwo i ginekologia - hospitalizacja [tys.]	Położnictwo i ginekologia - hospitalizacja III poziom referencyjny [tys.]	Suma [tys.]
16.0002	-	-	0,00	0,00
16.0009	0,00	-	-	0,00
16.0010	-	0,00	-	0,00
16.0022	-	0,00	-	0,00
<b>Woj.</b>	<b>0,00</b>	<b>0,00</b>	<b>0,00</b>	<b>0,01</b>

Opracowanie DAiS na podstawie danych NFZ

W Tabeli 2.1.113 zostały zaprezentowane dane dotyczące struktury demograficznej pacjentek podczas poszczególnych hospitalizacji - średni wiek oraz udział pacjentek w różnych grupach wiekowych.

**Tabela 2.1.113:** Struktura demograficzna pacjentek

ID	Średni wiek [lata]	Hospitalizacje pacjentek w wieku					
		0-18 [%]	19-24 [%]	25-29 [%]	30-34 [%]	35-39 [%]	40+ [%]
16.0002	27,7	33,3	-	-	33,3	33,3	-
16.0009	15,0	100,0	-	-	-	-	-
16.0010	18,0	100,0	-	-	-	-	-
16.0022	28,0	-	-	100,0	-	-	-
<b>Woj.</b>	<b>24,0</b>	<b>50,0</b>	-	<b>16,7</b>	<b>16,7</b>	<b>16,7</b>	-

Opracowanie DAiS na podstawie danych NFZ

Statystyki dotyczące miejsca zamieszkania hospitalizowanych pacjentek w odniesieniu do miejsca realizacji świadczeń prezentuje Tabela 2.1.114. W niniejszej analizie miasto na prawach powiatu i przylegający do niego powiat traktowane są jako jeden powiat, np. powiat m. Wrocław i powiat wrocławski.

**Tabela 2.1.114:** Struktura geograficzna pacjentek

ID	Hospitalizacje pacjentek			Średnia odległość pacjentki do szpitala	Odległość jaką przejechało 50% pacjentek	Udział pacjentek ze wsi [%]
	spoza województwa [%]	spoza powiatu, z tego samego województwa [%]	z tego samego powiatu [%]			
16.0002	-	33,3	66,7	14,5	11,2	66,7
16.0009	-	-	100,0	-	0,0	-
16.0010	-	-	100,0	-	0,0	-
16.0022	-	-	100,0	-	0,0	-
<b>Woj.</b>	-	<b>16,7</b>	<b>83,3</b>	<b>7,3</b>	<b>0,0</b>	<b>33,3</b>

Opracowanie DAiS na podstawie danych NFZ

**Tabela 2.1.115:** Udział hospitalizacji w szpitalach wg najczęściej sprawozdawanych produktów

ID	Liczba hospitalizacji [tys.]	Hospitalizacja przed... [%]	Hospitalizacja z... [%]
16.0002	0,0	-	100,0
16.0009	0,0	-	100,0
16.0010	0,0	-	100,0
16.0022	0,0	100,0	-
<b>Woj.</b>	<b>0,0</b>	<b>16,7</b>	<b>83,3</b>

Opracowanie DAiS na podstawie danych NFZ

**Tabela 2.1.116:** Nazwy najczęstszych produktów

Pełna nazwa produktu
Hospitalizacja przed przekazaniem do ośrodka o wyższym poziomie referencyjnym
Hospitalizacja z przyczyn nieujętych gdzie indziej

Opracowanie DAiS na podstawie danych NFZ

W tabeli 2.1.117 przeanalizowano tryby wypisów pacjentek po zakończeniu hospitalizacji realizowanej z rozpoznaniem wchodzącym w skład analizowanej podgrupy.

**Tabela 2.1.117:** Informacje o trybach wypisu ze szpitala

ID	Zakończenie procesu leczenia <sup>1</sup> [%]	Skierowanie do innego szpitala [%]	Skierowanie do dalszej opieki [%]
16.0002	66,67	-	33,33
16.0009	-	-	100,00
16.0010	-	-	100,00
16.0022	-	100,00	-
<b>Woj.</b>	<b>33,33</b>	<b>16,67</b>	<b>50,00</b>

<sup>1</sup> Bez wystawienia skierowania do dalszej opieki

Opracowanie DAiS na podstawie danych NFZ

W tabeli 2.1.118 zaprezentowano statystyki dotyczące czasu hospitalizacji pacjentów (w dniach) z rozpoznaniem z analizowanej podgrupy chorób w poszczególnych szpitalach w województwie.

**Tabela 2.1.118:** Statystyki dotyczące czasu pobytu

ID	Średnia czasu pobytu [dni]	Standaryzowana średnia czasu pobytu [dni] <sup>1</sup>	Mediana czasu pobytu [dni]	Odchylenie standardowe czasu pobytu [dni]	Hospitalizacje, dla których data przyjęcia równa się dacie wypisu [%]	Hospitalizacje trwające poniżej 4 dni [%]
16.0002	1,3	1,2	1,0	1,2	33,3	100,0
16.0009	1,0	1,7	1,0	-	-	100,0
16.0010	1,0	1,7	1,0	-	-	100,0
16.0022	-	1,0	-	-	100,0	100,0
<b>Woj.</b>	<b>1,0</b>	<b>1,3</b>	<b>1,0</b>	<b>0,8</b>	<b>33,3</b>	<b>100,0</b>

<sup>1</sup> Czas pobytu standaryzowano według płci, wieku oraz liczby pacjentów.  
Opracowanie DAiS na podstawie danych NFZ

## 2.2 Analiza oparta na danych NFZ oraz Zakładu Badań Przesiewowych Instytutu Matki i Dziecka

W opracowaniu wykorzystano dane zawierające informację na temat przeprowadzonych badań przesiewowych noworodków. Dane pochodzą z Zakładu Badań Przesiewowych Instytutu Matki i Dziecka (ZBP-IMiD). Dane zostały oczyszczone z niepoprawnych numerów PESEL oraz bibuły. Podczas procesu przygotowania oraz połączenia danych z tabelą świadczeń NFZ dla grupera dot. analizowanej grupy chorób stracono informację o około 5,9% porodów wykazanych w danych ZBP-IMiD. Dane zostały dołączone do hospitalizacji przy założeniu, że narodziny dziecka nastąpiły między datą przyjęcia a datą wypisu pacjentki oraz hospitalizacja trwała co najmniej jeden dzień. Otrzymany zbiór danych zawiera informacje o 356,9 tys. unikalnych numerach bibuły użytych do badań przesiewowych w 2016 roku.

Podczas analizy zbioru pominięto część obserwacji (poniżej 2% zbioru) ze względu na braki lub zidentyfikowane błędy danych dla wskaźników dot. informacji o płci noworodka, masie ciała noworodka, dacie pobrania bibuły, tygodnia trwania ciąży, oceny noworodka wg punktacji Apgar.

Podział noworodków na **kategorie wg masy ciała noworodka** ustalony został na podstawie definicji zawartych w Międzynarodowej Statystycznej Klasyfikacji Chorób i Problemów Zdrowotnych, X rewizja, Tom I, wydanie 2008, str. 805:

1. **do 999 g;**
2. **1000 - 1499 g;**
3. **1500 - 2499 g;**
4. **od 2500 g.**

Podział noworodków na **kategorie wg tygodnia trwania ciąży** ustalony został na podstawie definicji zawartych w Międzynarodowej Statystycznej Klasyfikacji Chorób i Problemów Zdrowotnych, X rewizja, Tom I, wydanie 2008, str. 806:

1. do 36 tygodnia - **Wcześniak;**
2. 37 - 41 tygodni - **Noworodek donoszony;**
3. od 42 tygodnia - **Noworodek przenoszony.**

W Tabeli 2.2.1 zaprezentowano liczbę urodzeń i porodów w 2016 r. wg danych Zakładu Badań Przesiewowych Instytutu Matki i Dziecka. 'Liczba urodzeń wg IMiD' wskazuje na liczbę unikalnych ID bibuły, na którą pobiera się krew z pięty noworodka najwcześniej po 48 godzinie jego życia. 'Liczba porodów wg IMiD' mówi o liczbie unikalnych hospitalizacji, podczas których urodziło się co najmniej jedno dziecko. 'Liczba porodów wg JGP' wskazuje na liczbę unikalnych hospitalizacji, które zostały sprawozdane w ramach któregoś z JGP: N01 Poród, N02 Poród mnogi lub przedwczesny, N03 Patologia ciąży lub płodu z porodem >5 dni, N09 Ciężka

patologia ciąży z porodem - diagnostyka rozszerzona, leczenie kompleksowe >10 dni, N11 Ciężka patologia ciąży z porodem - diagnostyka rozszerzona, leczenie kompleksowe >10 dni z pw lub N13 Ciężka patologia ciąży zakończona porodem zabiegowym >3 dni. 'Liczba matek wg JGP' natomiast to liczba unikalnych pacjentek, które były hospitalizowane w ramach któregoś z wymienionych powyżej JGP.

**Tabela 2.2.1:** Liczba urodzeń i porodów w poszczególnych województwach

Województwo	Liczba urodzeń wg IMiD [tys.]	Liczba porodów wg IMiD [tys.]	Procent porodów wielopłodowych wg IMiD [%]	Liczba porodów wg JGP [tys.]	Liczba matek wg JGP [tys.]	Pokrycie porodów z IMiD porodami z JGP [%]
dolnośląskie	26,30	25,93	1,46	26,73	26,72	96,57
kujawsko-pomorskie	19,49	19,26	1,29	19,63	19,62	97,85
lubelskie	16,01	15,81	1,37	16,35	16,34	95,76
lubuskie	8,65	8,58	1,12	8,80	8,79	96,90
łódzkie	15,15	15,18	1,59	19,88	19,58	76,01
małopolskie	35,84	35,44	1,24	36,38	36,35	97,06
mazowieckie	58,24	57,42	1,45	59,79	59,76	95,82
opolskie	8,31	8,22	1,18	8,48	8,48	96,56
podkarpackie	19,34	19,12	1,26	19,43	19,43	97,35
podlaskie	11,02	10,89	1,23	11,21	11,21	95,83
pomorskie	23,29	22,97	1,46	23,40	23,39	97,76
śląskie	40,60	40,14	1,25	41,23	41,21	97,06
świętokrzyskie	9,59	9,48	1,16	9,70	9,70	97,24
warmińsko-mazurskie	12,54	12,38	1,41	12,91	12,90	95,18
wielkopolskie	37,82	37,37	1,28	38,08	38,07	97,88
zachodniopomorskie	14,69	14,53	1,18	15,41	15,41	93,77
<b>Polska</b>	<b>356,89</b>	<b>352,72</b>	<b>1,33</b>	<b>367,40</b>	<b>366,96</b>	<b>95,56</b>

Opracowanie DAiS na podstawie danych z NFZ i ZBP-IMiD

**Tabela 2.2.2:** Lista świadczeniodawców w województwie zachodniopomorskim

ID szpitala	Nazwa świadczeniodawcy
16.0002	Szpital Wojewódzki im. M. Kopernika w Koszalinie
16.0004	Samodzielny Publiczny Szpital Kliniczny nr 2 Pomorskiego Uniwersytetu Medycznego
16.0005	Samodzielny Publiczny Wielospecjalistyczny ZOZ w Stargardzie
16.0006	Samodzielny Publiczny Zespół Zakładów Opieki Zdrowotnej w Gryficach
16.0007	Samodzielny Publiczny Specjalistyczny ZOZ Zdroje
16.0009	Szpital w Szczecinku sp. z o.o.
16.0010	Regionalny Szpital w Kołobrzegu
16.0011	SP ZOZ w Choszcznie
16.0013	Drawskie Centrum Specjalistyczne
16.0014	107 Szpital Wojskowy z Przychodnią SP ZOZ w Wałczu
16.0015	Samodzielny Publiczny Szpital Kliniczny nr 1 im. prof. Tadeusza Sokołowskiego Pum
16.0019	Szpital Powiatowy w Sławnie
16.0020	Szpital Barlinek sp. z o.o.
16.0021	Szpitalne Centrum Medyczne w Goleniowie sp. z o.o.
16.0022	Szpital Miejski im. Jana Garduły w Świnoujściu sp. z o.o.
16.0023	Szpital w Dębnie sp. z o.o.
16.0024	Szpital Powiatowy w Gryfinie sp. z o.o.
16.0025	Szpital św. Jerzego w Kamieniu Pomorskim
16.0026	Samodzielny Publiczny Szpital Rejonowy w Nowogardzie
16.0036	Przyjazny Szpital w Połczynie Zdroju sp. z o.o.
16.1224	Centrum Dializa sp. z o.o.

Opracowanie DAiS na podstawie danych z NFZ i ZBP-IMiD



**Tabela 2.2.3:** Struktura porodów według świadczeniodawców w województwie zachodniopomorskim

ID szpitala	Liczba urodzeń wg IMiD [tys.]	Liczba porodów wg IMiD [tys.]	Liczba porodów wg JGP [tys.]	Pokrycie porodów wg IMiD porodami wg JGP [%]	Skumulowany % porodów wg JGP [%]
16.0007	2,32	2,28	2,43	91,80	15,75
16.0004	1,91	1,86	1,94	95,58	28,36
16.0002	1,65	1,62	1,71	93,99	39,48
16.0015	1,34	1,33	1,44	92,02	48,84
16.0005	0,92	0,91	0,96	94,29	55,08
16.0010	0,72	0,71	0,74	96,34	59,87
16.0009	0,67	0,67	0,71	94,36	64,47
16.0006	0,57	0,56	0,59	94,75	68,30
16.0014	0,51	0,51	0,55	92,53	71,86
16.0020	0,47	0,47	0,50	93,25	75,13
16.0013	0,43	0,43	0,46	93,49	78,12
16.0026	0,40	0,40	0,43	94,37	80,89
16.0019	0,37	0,37	0,38	97,61	83,33
16.1224	0,34	0,34	0,36	94,44	85,66
16.0022	0,33	0,33	0,36	92,13	87,97
16.0024	0,32	0,32	0,35	91,04	90,22
16.0011	0,30	0,30	0,31	95,86	92,25
16.0036	0,30	0,30	0,32	92,81	94,33
16.0023	0,29	0,29	0,32	91,28	96,41
16.0021	0,27	0,27	0,29	93,45	98,29
16.0025	0,26	0,26	0,26	98,10	100,00
<b>Woj.</b>	<b>14,70</b>	<b>14,53</b>	<b>15,41</b>	<b>93,77</b>	<b>100,00</b>

Opracowanie DAiS na podstawie danych z NFZ i ZBP-IMiD

W Tabelach 2.2.4 i 2.2.5 zaprezentowano dane dotyczące struktury porodów według niektórych podgrup i w rozbiciu na poziomy referencyjne szpitali odpowiednio dla Polski i analizowanego województwa. Przed przygotowaniem zestawienia usunięto te rekordy, gdzie występowały braki danych w zmiennej wskazującej na datę pobrania bibuły. Przy danych nt. rozcięć krocza wzięto pod uwagę kod procedury ICD-9: 73.72 (Poród samoistny z nacięciem krocza i następowym zeszyciem). Liczba wykonanych procedur rozcięcia krocza to liczba tych porodów wg JGP, podczas których została ona sprawozdana. Wartości w kolumnie 'Udział wśród wszystkich porodów wg JGP [%]' wyróżniono gradientem.

**Tabela 2.2.4:** Struktura porodów według podgrup oraz poziomów referencyjnych szpitali w Polsce

Nazwa podgrupy	Poziom referencyjny	Liczba porodów wg IMiD [tys.]	Liczba porodów wg JGP [tys.]	Udział wśród wszystkich porodów wg JGP [%]	Liczba wykonanych procedur rozcięcia krocza [tys.]	Udział procedury w porodach wg JGP [%]
Ciecie cesarskie	1	52,30	52,29	14,92	0,06	0,11
Ciecie cesarskie	2	30,24	30,24	8,63	0,05	0,17
Ciecie cesarskie	3	38,07	38,05	10,86	0,05	0,13
Ciąże utracone	3	0,00	0,00	0,00	0,00	100,00
Ciąże wielopłodowe	2	0,02	0,02	0,01	0,00	5,26
Ciąże wielopłodowe	3	0,41	0,41	0,12	0,01	2,71
Komplikacje w połogu	2	0,16	0,15	0,04	0,05	31,58
Komplikacje w połogu	3	0,05	0,04	0,01	0,02	40,00
Patologia ciąży	2	8,60	8,29	2,37	1,86	22,43
Patologia ciąży	3	14,89	14,38	4,10	3,80	26,42
Poród drogami natury	1	1,46	1,46	0,42	0,35	23,78
Poród drogami natury	2	1,25	1,24	0,35	0,14	11,26
Poród drogami natury	3	1,40	1,40	0,40	0,13	9,59
Poród siłami natury	1	72,69	72,64	20,73	39,09	53,82
Poród siłami natury	2	52,81	52,80	15,07	27,89	52,82
Poród siłami natury	3	43,88	43,87	12,52	24,03	54,77
Powikłania czynności porodowej/porodu	1	0,40	0,22	0,06	0,04	19,27
Powikłania czynności porodowej/porodu	2	22,95	22,86	6,52	5,72	25,01

**Tabela 2.2.4:** Struktura porodów według podgrup oraz poziomów referencyjnych szpitali w Polsce

Nazwa podgrupy	Poziom referencyjny	Liczba porodów wg IMiD [tys.]	Liczba porodów wg JGP [tys.]	Udział wśród wszystkich porodów wg JGP [%]	Liczba wykonanych procedur rozcięcia krocza [tys.]	Udział procedury w porodach wg JGP [%]
Powikłania czynności porodowej/porodu	3	10,11	10,02	2,86	2,91	29,01
<b>Razem</b>		<b>351,67</b>	<b>350,38</b>	<b>100,00</b>	<b>106,20</b>	<b>30,31</b>

Opracowanie DAiS na podstawie danych z NFZ i ZBP-IMiD

**Tabela 2.2.5:** Struktura porodów według podgrup oraz poziomów referencyjnych szpitali w województwie zachodniopomorskim

Nazwa podgrupy	Poziom referencyjny	Liczba porodów wg IMiD [tys.]	Liczba porodów wg JGP [tys.]	Udział wśród wszystkich porodów wg JGP [%]	Liczba wykonanych procedur rozcięcia krocza [tys.]	Udział procedury w porodach wg JGP [%]
Cięcie cesarskie	1	3,23	3,23	22,37	0,01	0,19
Cięcie cesarskie	3	3,21	3,21	22,20	0,01	0,34
Patologia ciąży	3	0,59	0,54	3,73	0,12	23,05
Poród drogami natury	1	0,08	0,08	0,57	0,05	57,83
Poród drogami natury	3	0,05	0,05	0,37	0,02	37,74
Poród siłami natury	1	4,10	4,10	28,38	2,25	54,90
Poród siłami natury	3	2,83	2,83	19,56	1,60	56,50
Powikłania czynności porodowej/porodu	1	0,02	0,02	0,11	0,00	6,25
Powikłania czynności porodowej/porodu	3	0,40	0,39	2,71	0,10	26,02
<b>Razem</b>		<b>14,51</b>	<b>14,44</b>	<b>100,00</b>	<b>4,16</b>	<b>28,79</b>

Opracowanie DAiS na podstawie danych z NFZ i ZBP-IMiD

W Tabelach 2.2.6 i 2.2.7 zaprezentowano dane dotyczące struktury porodów według niektórych podgrup i w rozbięciu na kilka grup wiekowych kobiet odpowiednio dla Polski i analizowanego województwa. Do przygotowania zestawienia wybrano jedynie te rekordy, gdzie sprawozdano poród wg metodyki NFZ (czyli wg JGP) w trzech podgrupach: Poród siłami natury, Poród drogami natury i Cięcie cesarskie. Wartości w tabelach wyróżniono gradientem.

**Tabela 2.2.6:** Struktura wieku matki a liczba porodów danego typu w Polsce

Grupa wiekowa	Poród siłami natury [%]	Poród drogami natury [%]	Cesarskie cięcie [%]	Łącznie porodów [tys.]
0-19	1,48	0,04	0,68	6,75
20-24	8,53	0,22	4,68	41,24
25-29	19,00	0,51	12,41	98,08
30-34	19,30	0,44	14,69	105,78
35-39	7,73	0,16	6,99	45,70
40 i więcej	1,51	0,03	1,61	9,67
<b>Razem</b>	<b>57,54</b>	<b>1,40</b>	<b>41,06</b>	<b>307,22</b>

Opracowanie DAiS na podstawie danych z NFZ i ZBP-IMiD

**Tabela 2.2.7:** Struktura wieku matki a liczba porodów danego typu w województwie zachodniopomorskim

Grupa wiekowa	Poród siłami natury [%]	Poród drogami natury [%]	Cesarskie cięcie [%]	Łącznie porodów [tys.]
0-19	2,00	0,06	1,11	0,46

**Tabela 2.2.7:** Struktura wieku matki a liczba porodów danego typu w województwie zachodniopomorskim

Grupa wiekowa	Poród siłami natury [%]	Poród drogami natury [%]	Cesarskie cięcie [%]	Łącznie porodów [tys.]
20-24	9,91	0,28	7,02	2,47
25-29	15,93	0,29	13,82	4,32
30-34	15,51	0,28	16,15	4,59
35-39	6,51	0,11	7,77	2,07
40 i więcej	1,43	0,01	1,78	0,46
<b>Razem</b>	<b>51,30</b>	<b>1,04</b>	<b>47,66</b>	<b>14,37</b>

Opracowanie DAiS na podstawie danych z NFZ i ZBP-IMIiD

W Tabelach 2.2.8 i 2.2.9 zaprezentowano dane dotyczące struktury porodów według podgrup wyznaczonych na podstawie danych NFZ i kategorii masy ciała noworodków odpowiednio dla Polski i analizowanego województwa. Wartości w kolumnach wyróżniono gradientem.

**Tabela 2.2.8:** Struktura porodów wg kategorii masy ciała noworodków i podgrup w Polsce

Nazwa podgrupy	do 999g - udział w wierszu [%]	1000-1499g - udział w wierszu [%]	1500-2499g - udział w wierszu [%]	od 2500g - udział w wierszu [%]	Łącznie noworodków [tys.]
Ciąże utracone	82,35	-	-	17,65	0,02
Opieka nad ciążą i porodem	-	-	22,73	77,27	0,02
Patologia ciąży	0,87	1,50	14,54	83,09	25,63
Poród siłami natury	0,02	0,02	1,44	98,52	169,58
Poród drogami natury	0,02	0,05	1,44	98,49	4,10
Cięcie cesarskie	0,17	0,30	3,57	95,96	121,75
Powikłania czynności porodowej/porodu	2,08	2,90	19,48	75,54	35,17
Komplikacje w porożu	-	0,91	4,11	94,98	0,22
Ciąże wielopłodowe	1,98	5,72	41,07	51,23	0,86
<b>Razem</b>	<b>0,34</b>	<b>0,52</b>	<b>4,98</b>	<b>94,16</b>	<b>357,35</b>

Opracowanie DAiS na podstawie danych z NFZ i ZBP-IMIiD

**Tabela 2.2.9:** Struktura porodów wg kategorii masy ciała noworodków i podgrup w województwie zachodniopomorskim

Nazwa podgrupy	do 999g - udział w wierszu [%]	1000-1499g - udział w wierszu [%]	1500-2499g - udział w wierszu [%]	od 2500g - udział w wierszu [%]	Łącznie noworodków [tys.]
Ciąże utracone	-	-	-	100,00	0,00
Opieka nad ciążą i porodem	-	-	-	100,00	0,00
Patologia ciąży	2,26	3,32	23,98	70,44	0,66
Poród siłami natury	-	0,01	1,96	98,02	6,93
Poród drogami natury	-	-	-	100,00	0,14
Cięcie cesarskie	0,18	0,45	4,66	94,71	6,50
Powikłania czynności porodowej/porodu	5,41	6,08	38,06	50,45	0,44
Komplikacje w porożu	-	-	-	100,00	0,00
Ciąże wielopłodowe	-	-	30,00	70,00	0,02
<b>Razem</b>	<b>0,35</b>	<b>0,54</b>	<b>5,26</b>	<b>93,86</b>	<b>14,70</b>

Opracowanie DAiS na podstawie danych z NFZ i ZBP-IMIiD

**Wykres 2.2.1:** Średnia długość hosp. (lewa mapa) oraz średnia długość hosp. po porodzie (prawa mapa) dla podgrupy: Patologia ciąży

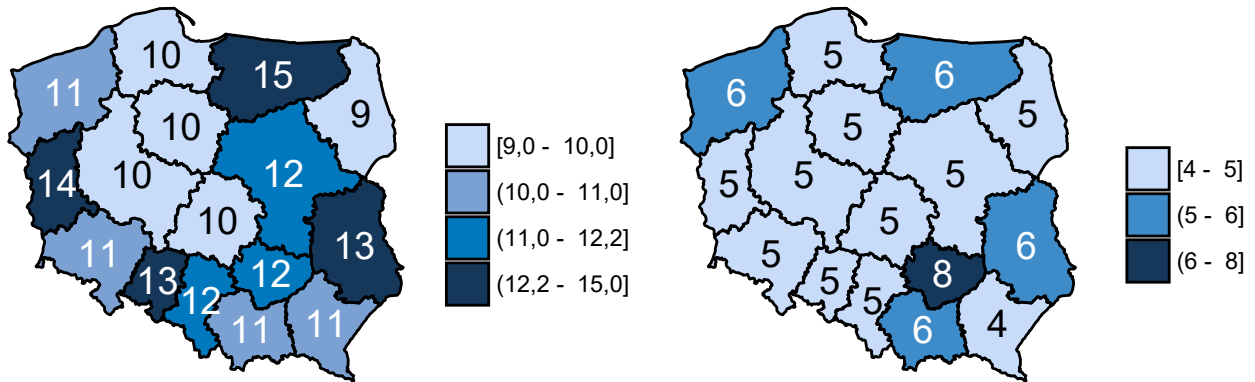

Opracowanie DAiS na podstawie danych z NFZ i ZBP-IMiD

**Wykres 2.2.2:** Średnia długość hosp. (lewa mapa) oraz średnia długość hosp. po porodzie (prawa mapa) dla podgrupy: Poród siłami natury

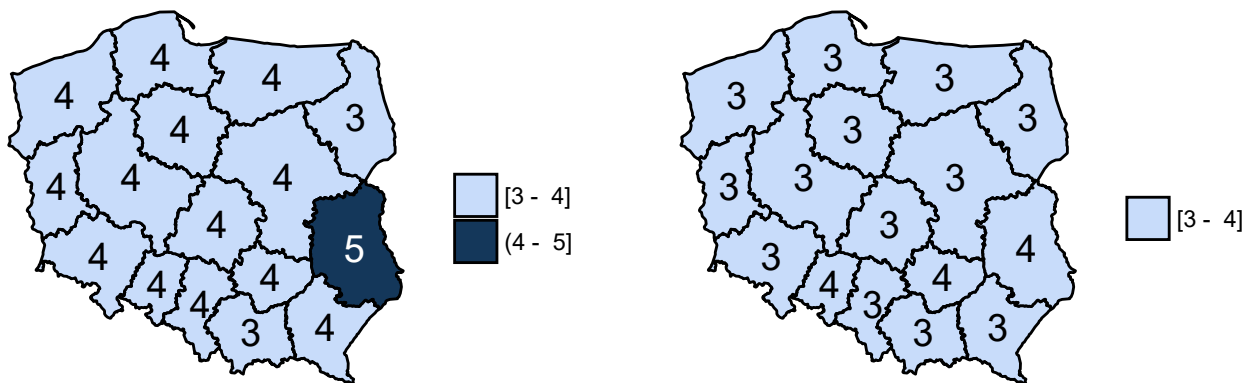

Opracowanie DAiS na podstawie danych z NFZ i ZBP-IMiD



**Wykres 2.2.5:** Średnia długość hosp. (lewa mapa) oraz średnia długość hosp. po porodzie (prawa mapa) dla podgrupy: Powikłania czynności porodowej/porodu

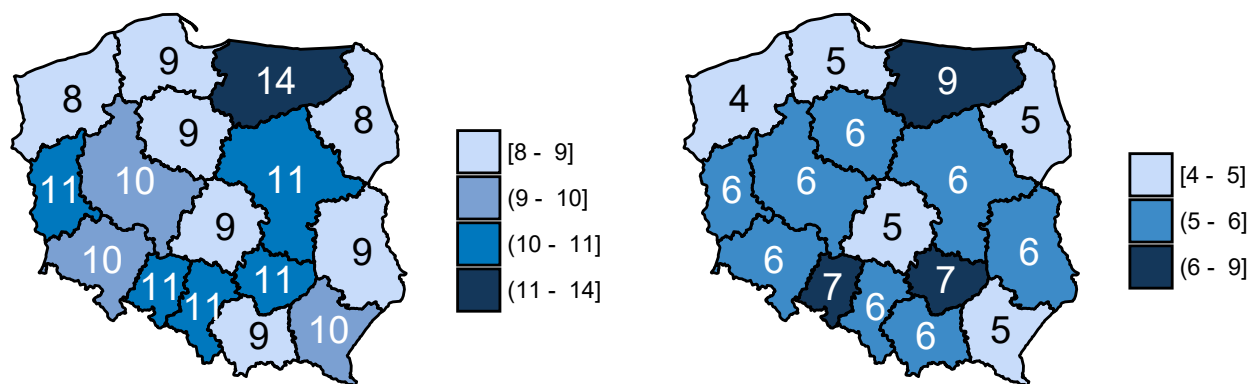

Opracowanie DAiS na podstawie danych z NFZ i ZBP-IMIiD

**Tabela 2.2.10:** Średni czas oraz mediana czasu hospitalizacji łącznie, po urodzeniu i przed urodzeniem dla podgrupy: Patologia ciąży

ID szpitala	Średni czas hosp.	Mediana czasu hosp.	Średni czas hosp. po porodzie	Mediana czasu hosp. po porodzie	Średni czas hosp. przed porodem	Mediana czasu hosp. przed porodem
16.0002	10	8	4	5	6	3
16.0004	10	8	5	4	6	3
16.0005	3	1	2	-	2	1
16.0007	12	7	4	3	8	2
16.0009	1	1	-	-	1	1
16.0013	3	3	-	-	3	3
16.0015	12	9	8	7	4	2
16.0019	1	1	-	-	1	1
16.0021	1	1	-	-	1	1
16.0022	3	3	-	-	3	3

Opracowanie DAiS na podstawie danych z NFZ i ZBP-IMIiD

**Tabela 2.2.11:** Średni czas oraz mediana czasu hospitalizacji łącznie, po urodzeniu i przed urodzeniem dla podgrupy: Poród siłami natury

ID szpitala	Średni czas hosp.	Mediana czasu hosp.	Średni czas hosp. po porodzie	Mediana czasu hosp. po porodzie	Średni czas hosp. przed porodem	Mediana czasu hosp. przed porodem
16.0002	4	4	4	3	1	-
16.0004	3	3	2	2	1	-
16.0005	4	3	4	3	1	-
16.0006	4	3	3	2	1	-
16.0007	3	3	3	2	1	-
16.0009	4	3	3	2	1	-
16.0010	5	3	3	3	1	-
16.0011	3	3	3	2	-	-
16.0013	4	3	3	2	1	-
16.0014	4	3	3	3	1	-
16.0015	4	4	4	3	-	-

**Tabela 2.2.11:** Średni czas oraz mediana czasu hospitalizacji łącznie, po urodzeniu i przed urodzeniem dla podgrupy: Poród siłami natury

ID szpitala	Średni czas hosp.	Mediana czasu hosp.	Średni czas hosp. po porodzie	Mediana czasu hosp. po porodzie	Średni czas hosp. przed porodem	Mediana czasu hosp. przed porodem
16.0019	5	4	4	3	1	-
16.0020	4	3	3	2	1	-
16.0021	3	2	2	2	1	-
16.0022	4	3	3	2	1	-
16.0023	3	3	3	2	1	-
16.0024	4	3	3	2	1	-
16.0025	4	3	3	3	1	-
16.0026	4	3	3	2	1	-
16.0036	3	3	2	2	1	-
16.1224	3	3	3	2	-	-

Opracowanie DAiS na podstawie danych z NFZ i ZBP-IMiD

**Tabela 2.2.12:** Średni czas oraz mediana czasu hospitalizacji łącznie, po urodzeniu i przed urodzeniem dla podgrupy: Poród drogami natury

ID szpitala	Średni czas hosp.	Mediana czasu hosp.	Średni czas hosp. po porodzie	Mediana czasu hosp. po porodzie	Średni czas hosp. przed porodem	Mediana czasu hosp. przed porodem
16.0002	5	5,00	4	4,00	1	-
16.0004	3	4,00	3	2,00	1	-
16.0007	4	3,50	4	3,50	-	-
16.0009	5	4,00	4	3,50	1	0,50
16.0010	5	3,50	3	3,00	1	1,00
16.0011	6	6,00	4	4,00	2	2,00
16.0013	3	3,50	3	2,50	-	0,50
16.0014	5	3,00	4	3,00	1	1,00
16.0015	5	4,00	5	4,00	-	-
16.0019	5	5,00	4	3,00	1	1,00
16.0020	6	5,00	4	3,00	2	1,00
16.0022	8	8,00	7	7,00	1	1,00
16.0023	4	3,50	3	3,00	1	1,00
16.0026	2	2,00	2	2,00	-	-
16.0036	3	3,00	3	3,00	-	-

Opracowanie DAiS na podstawie danych z NFZ i ZBP-IMiD

**Tabela 2.2.13:** Średni czas oraz mediana czasu hospitalizacji łącznie, po urodzeniu i przed urodzeniem dla podgrupy: Ciecie cesarskie

ID szpitala	Średni czas hosp.	Mediana czasu hosp.	Średni czas hosp. po porodzie	Mediana czasu hosp. po porodzie	Średni czas hosp. przed porodem	Mediana czasu hosp. przed porodem
16.0002	5	4	4	3	1	1
16.0004	3	3	3	2	1	1
16.0005	4	3	4	3	1	-
16.0006	5	4	3	3	1	1
16.0007	3	2	3	2	1	-
16.0009	6	5	4	4	2	1
16.0010	7	6	5	5	2	1
16.0011	4	4	3	3	1	1
16.0013	5	4	4	3	1	-
16.0014	6	5	5	4	1	1
16.0015	4	4	4	3	-	-
16.0019	5	4	4	3	2	1

**Tabela 2.2.13:** Średni czas oraz mediana czasu hospitalizacji łącznie, po urodzeniu i przed urodzeniem dla podgrupy: Ciecie cesarskie

ID szpitala	Średni czas hosp.	Mediana czasu hosp.	Średni czas hosp. po porodzie	Mediana czasu hosp. po porodzie	Średni czas hosp. przed porodem	Mediana czasu hosp. przed porodem
16.0020	5	4	3	3	1	1
16.0021	4	3	3	2	1	1
16.0022	5	4	3	3	1	1
16.0023	5	4	3	3	1	1
16.0024	4	4	3	3	1	1
16.0025	5	4	4	3	1	1
16.0026	5	5	4	4	1	-
16.0036	4	4	3	3	1	-
16.1224	4	4	4	3	1	1

Opracowanie DAiS na podstawie danych z NFZ i ZBP-IMiD

**Tabela 2.2.14:** Średni czas oraz mediana czasu hospitalizacji łącznie, po urodzeniu i przed urodzeniem dla podgrupy: Powikłania czynności porodowej/porodu

ID szpitala	Średni czas hosp.	Mediana czasu hosp.	Średni czas hosp. po porodzie	Mediana czasu hosp. po porodzie	Średni czas hosp. przed porodem	Mediana czasu hosp. przed porodem
16.0002	6	4,00	4	4,00	2	-
16.0004	6	3,00	4	3,00	2	-
16.0007	10	7,00	5	4,00	5	1,00
16.0009	1	1,00	-	-	1	1,00
16.0010	2	2,00	2	2,00	-	-
16.0011	3	3,00	3	3,00	-	-
16.0013	3	2,50	3	2,50	-	-
16.0014	10	10,00	10	10,00	-	-
16.0015	8	6,00	6	5,00	2	-
16.0019	4	4,00	4	4,00	-	-
16.0020	2	2,50	-	-	2	2,50
16.0021	3	3,00	3	3,00	-	-
16.0022	4	4,50	4	4,50	-	-
16.0023	2	2,00	2	2,00	-	-
16.0024	4	3,00	4	3,00	-	-
16.0026	1	1,00	-	-	1	1,00
16.0036	5	5,00	5	5,00	-	-

Opracowanie DAiS na podstawie danych z NFZ i ZBP-IMiD



**Wykres 2.2.6:** Liczba porodów a tydzień trwania ciąży w Polsce

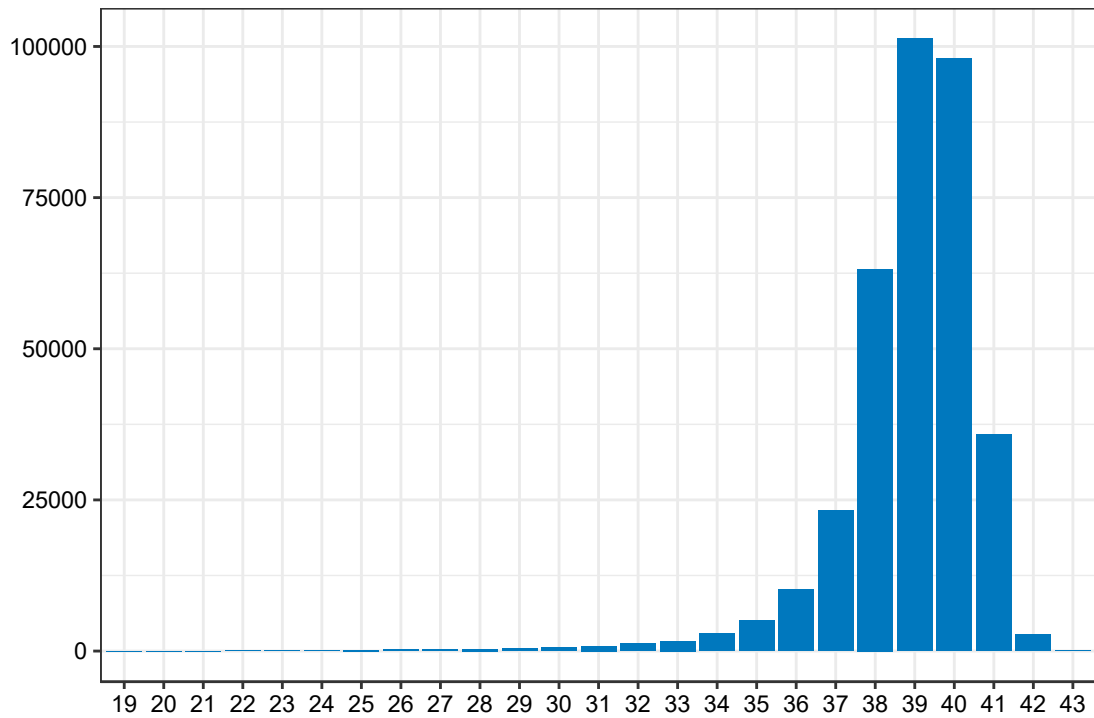

Opracowanie DAiS na podstawie danych z NFZ i ZBP-IMIiD

**Wykres 2.2.7:** Liczba porodów a tydzień trwania ciąży w województwie zachodniopomorskim

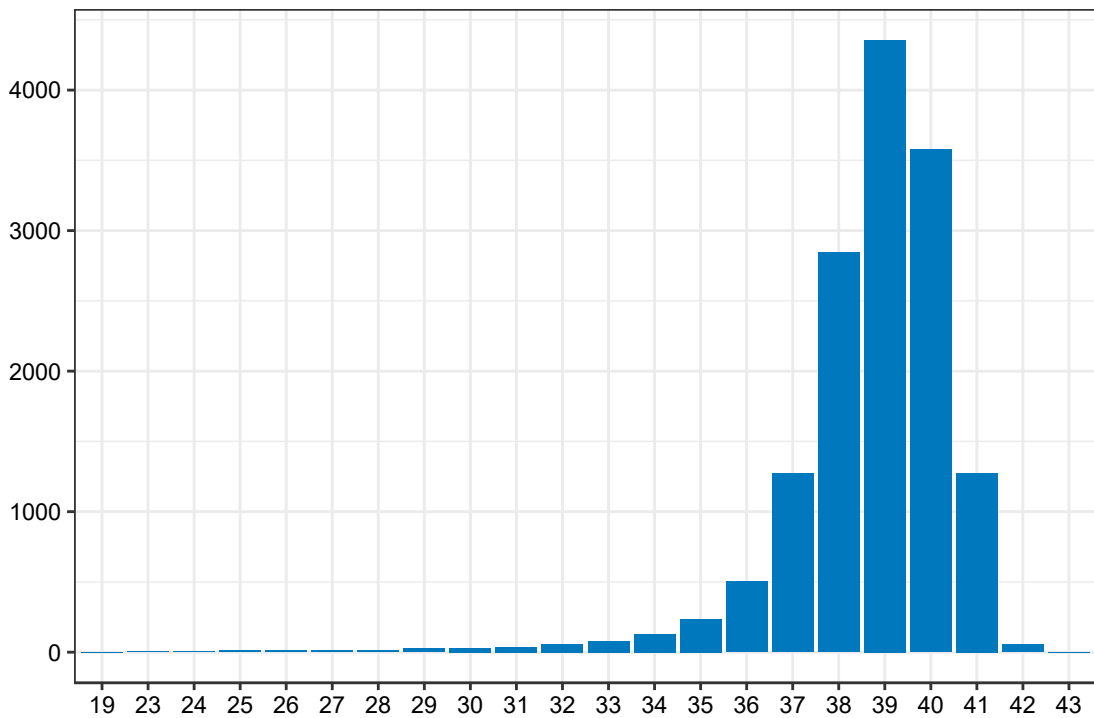

Opracowanie DAiS na podstawie danych z NFZ i ZBP-IMIiD

**Wykres 2.2.8:** Liczba porodów a tydzień trwania ciąży dla szpitali o poziomie referencyjnym 1 w Polsce

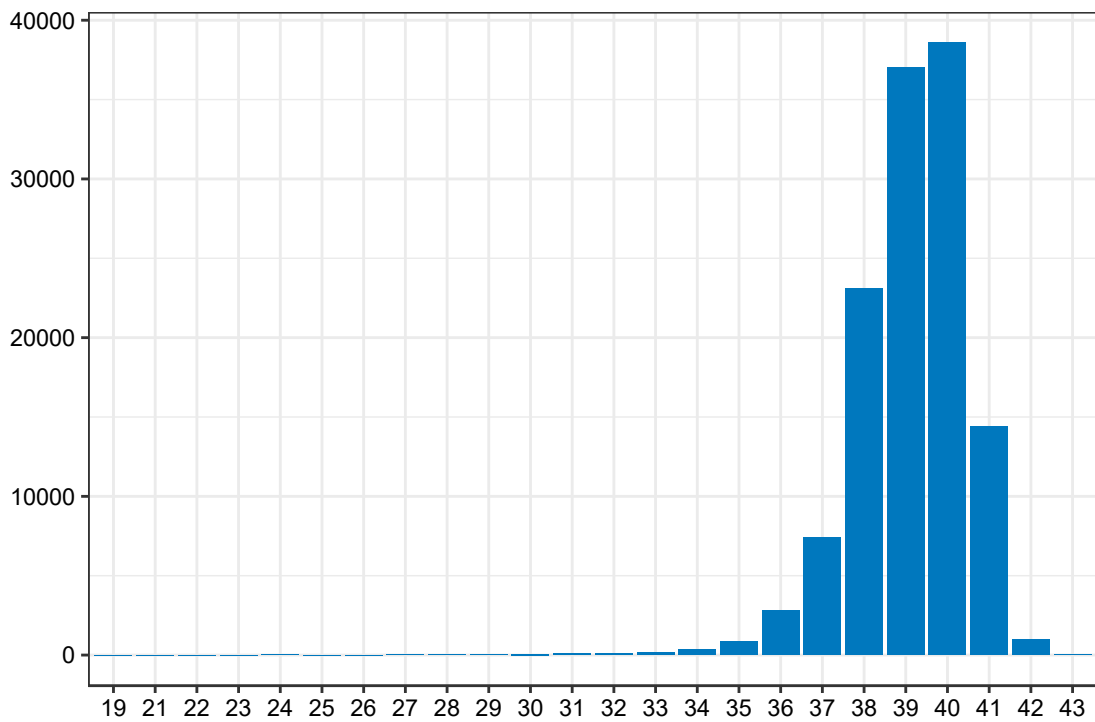

Opracowanie DAiS na podstawie danych z NFZ i ZBP-IMIiD

**Wykres 2.2.9:** Liczba porodów a tydzień trwania ciąży dla szpitali o poziomie referencyjnym 1 w województwie zachodniopomorskim

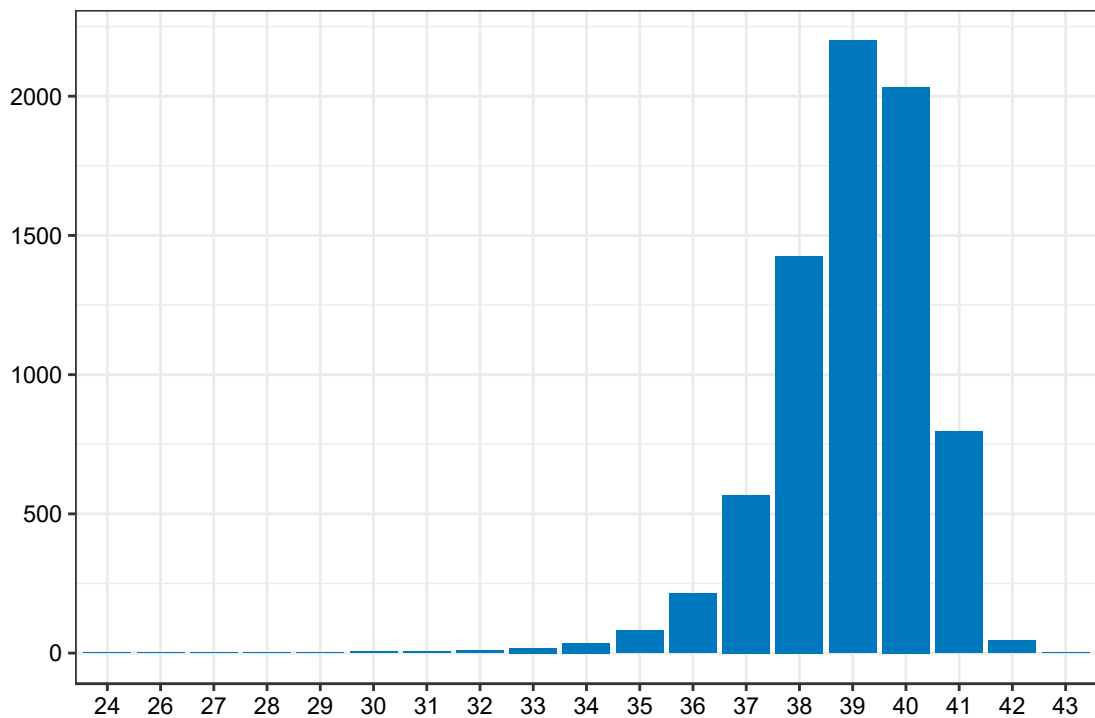

Opracowanie DAiS na podstawie danych z NFZ i ZBP-IMIiD

**Wykres 2.2.10:** Liczba porodów a tydzień trwania ciąży dla szpitali o poziomie referencyjnym 2 w Polsce

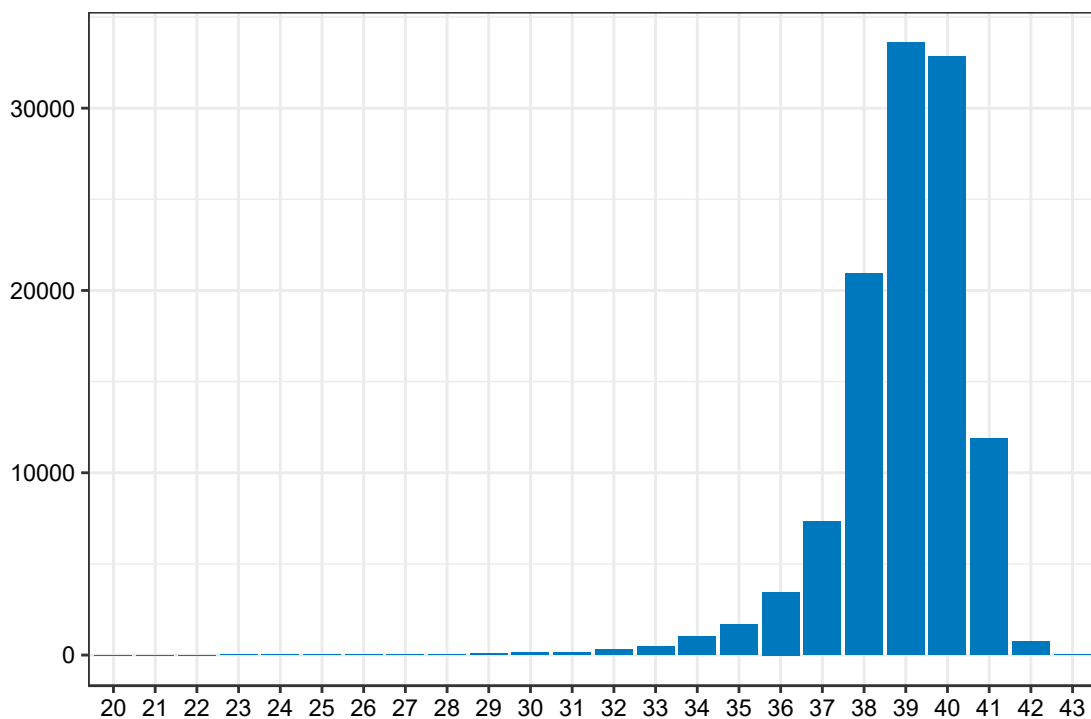

Opracowanie DAiS na podstawie danych z NFZ i ZBP-IMiD

Dla danego województwa brak informacji w danych o szpitalach o poziomie referencyjnym - 2.

**Wykres 2.2.11:** Liczba porodów a tydzień trwania ciąży dla szpitali o poziomie referencyjnym 3 w Polsce

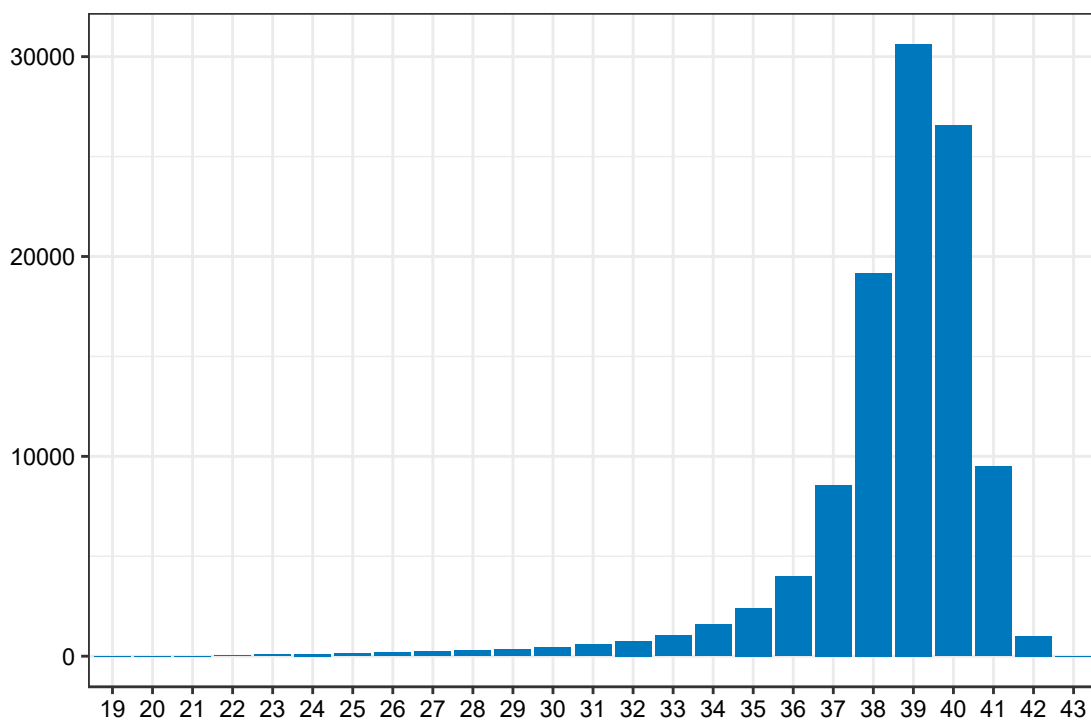

Opracowanie DAiS na podstawie danych z NFZ i ZBP-IMiD

**Wykres 2.2.12:** Liczba porodów a tydzień trwania ciąży dla szpitali o poziomie referencyjnym 3 w województwie zachodniopomorskim

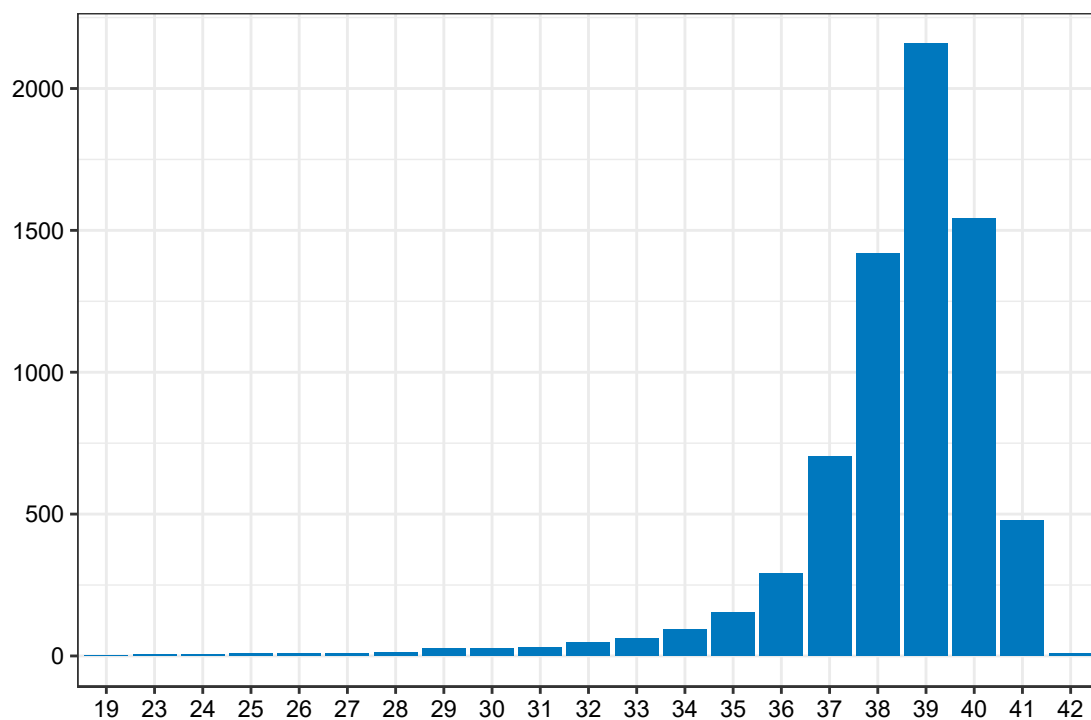

Opracowanie DAiS na podstawie danych z NFZ i ZBP-IMIiD

Na Wykresach 2.2.13 i 2.2.14 zaprezentowano dane dotyczące struktury urodzeń według kategorii tygodnia trwania ciąży w rozbiciu na płeć noworodków odpowiednio dla Polski i analizowanego województwa. Przed przygotowaniem zestawienia usunięto te rekordy, gdzie występowały braki danych w zmiennej wskazującej na tydzień ciąży i płeć noworodka.

**Wykres 2.2.13:** Liczba urodzeń a płeć dziecka oraz kategoria tygodnia trwania ciąży w Polsce

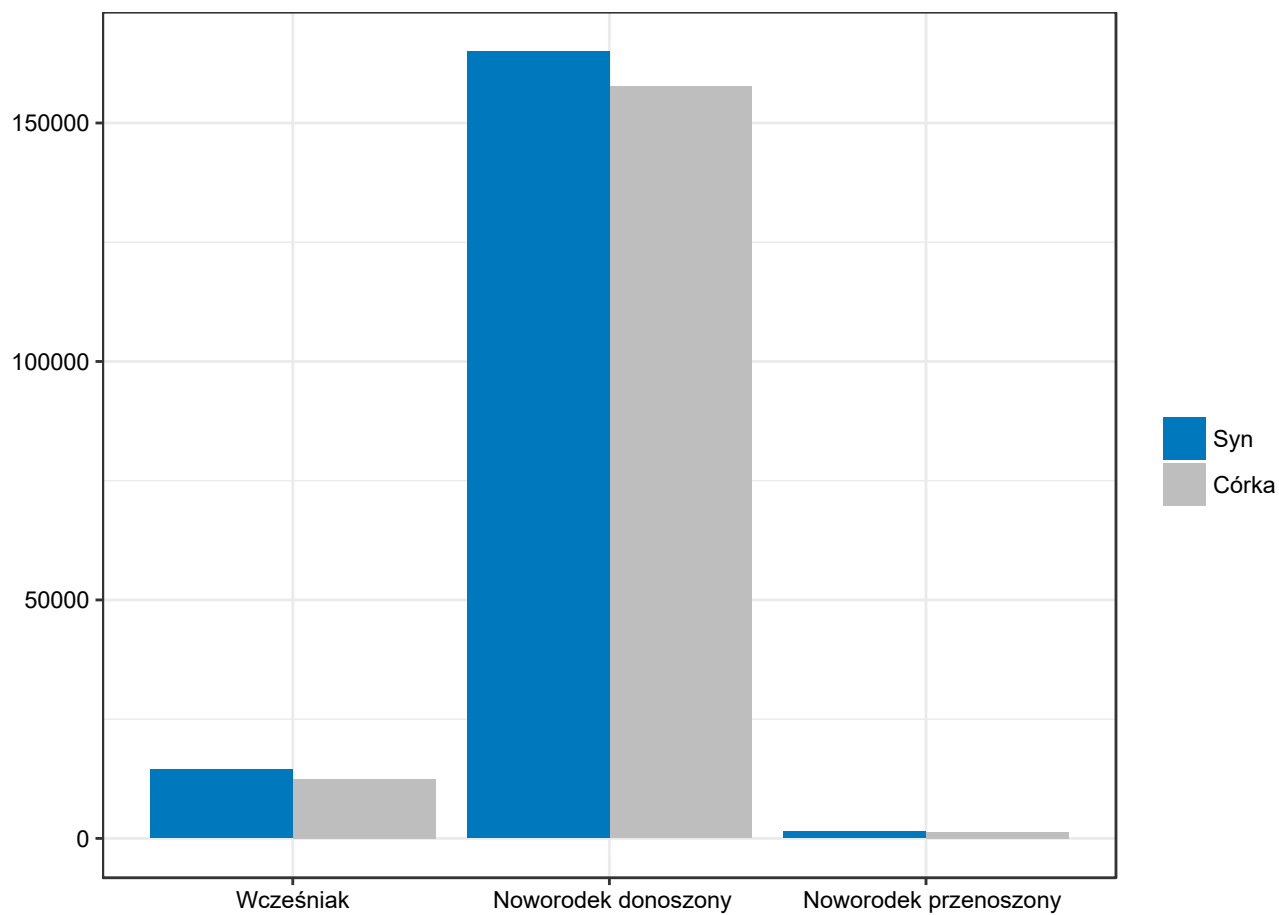

Opracowanie DAiS na podstawie danych NFZ i IMiD

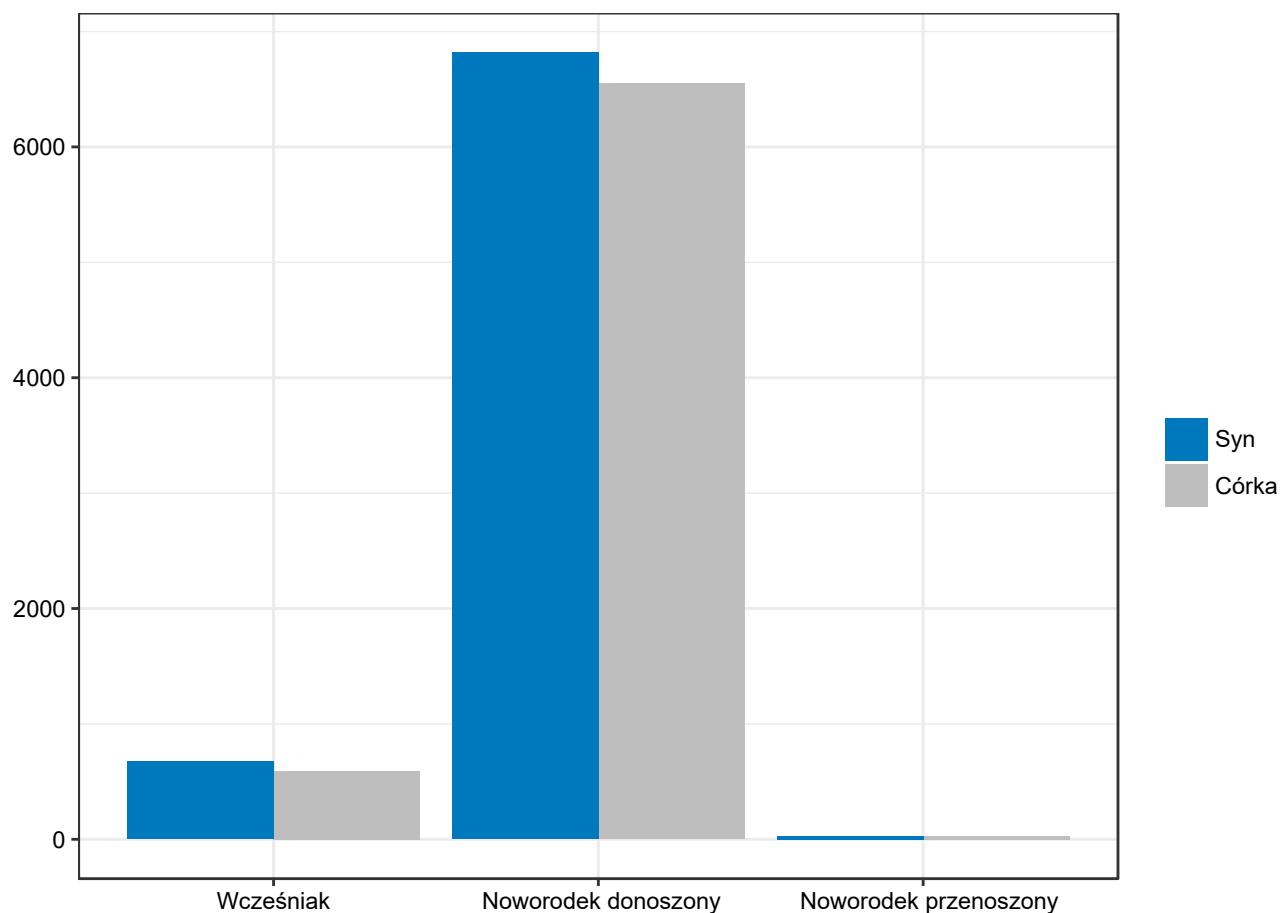
**Wykres 2.2.14:** Liczba urodzeń a płeć dziecka oraz kategoria tygodnia trwania ciąży w województwie zachodniopomorskim

Opracowanie DAiS na podstawie danych NFZ i IMiD

W Tabelach 2.2.15 i 2.2.16 zaprezentowano dane dotyczące struktury porodów według kilku grup wiekowych kobiet w rozbiu na kategorie wg tygodnia trwania ciąży odpowiednio dla Polski i analizowanego województwa. Przed przygotowaniem zestawienia usunięto te rekordy, gdzie występowały braki danych w zmiennej wskazującej na tydzień ciąży. Wartości w tabelach wyróżniono gradientem.

**Tabela 2.2.15:** Liczba porodów a wiek pacjentki oraz tydzień trwania ciąży w Polsce

Grupa wiekowa	Wcześniejak [%]	Noworodek donoszony [%]	Noworodek przenoszony [%]	Łącznie noworodków [tys.]
0-19	0,18	2,00	0,03	7,75
20-24	0,88	12,10	0,15	46,29
25-29	2,12	29,26	0,28	111,59
30-34	2,63	31,70	0,23	121,81
35-39	1,45	13,63	0,08	53,45
40 i więcej	0,37	2,89	0,01	11,57
<b>Razem</b>	<b>7,64</b>	<b>91,57</b>	<b>0,79</b>	<b>352,45</b>

Opracowanie DAiS na podstawie danych z NFZ i ZBP-IMiD

**Tabela 2.2.16:** Liczba porodów a wiek pacjentki oraz tydzień trwania ciąży w województwie zachodniopomorskim

Grupa wiekowa	Wczesniak [%]	Noworodek donoszony [%]	Noworodek przenoszony [%]	Łącznie noworodków [tys.]
0-19	0,31	2,89	0,05	0,48
20-24	1,38	15,27	0,09	2,46
25-29	2,34	27,47	0,14	4,40
30-34	2,52	29,37	0,05	4,69
35-39	1,67	12,99	0,04	2,16
40 i więcej	0,41	3,00	-	0,50
<b>Razem</b>	<b>8,63</b>	<b>90,99</b>	<b>0,37</b>	<b>14,69</b>

Opracowanie DAiS na podstawie danych z NFZ i ZBP-IMIiD

W Tabelach 2.2.17 i 2.2.18 zaprezentowano dane dotyczące struktury urodzonych noworodków według kategorii tygodnia trwania ciąży i sposobu karmienia noworodków odpowiednio dla Polski i analizowanego województwa. Przed przygotowaniem zestawienia usunięto te rekordy, gdzie występowały braki danych w zmiennej wskazującej na tydzień ciąży.

**Tabela 2.2.17:** struktura urodzonych noworodków według kategorii tygodnia trwania ciąży i sposobu karmienia w Polsce

Noworodek	Karmienie butelką - udział w wierszu [%]	Karmienie piersią - udział w wierszu [%]	Karmienie pozajelitowe - udział w wierszu [%]	Łącznie noworodków [tys.]
wczesniak	13,05	73,61	13,35	26,92
noworodek donoszony	5,50	94,24	0,27	322,75
noworodek przenoszony	4,75	95,14	0,11	2,78

Opracowanie DAiS na podstawie danych z NFZ i ZBP-IMIiD

**Tabela 2.2.18:** struktura urodzonych noworodków według kategorii tygodnia trwania ciąży i sposobu karmienia w województwie zachodniopomorskim

Noworodek	Karmienie butelką - udział w wierszu [%]	Karmienie piersią - udział w wierszu [%]	Karmienie pozajelitowe - udział w wierszu [%]	Łącznie noworodków [tys.]
wczesniak	22,95	45,35	31,70	1,27
noworodek donoszony	13,84	85,50	0,67	13,37
noworodek przenoszony	9,09	89,09	1,82	0,06

Opracowanie DAiS na podstawie danych z NFZ i ZBP-IMIiD

W Tabelach 2.2.19 i 2.2.20 przedstawiono dane dotyczące struktury urodzeń według kategorii tygodnia trwania ciąży w rozbiu na poziomy referencyjne szpitali, gdzie się one odbywały odpowiednio dla Polski i analizowanego województwa. Wartości w tabelach wyróżniono gradientem.

**Tabela 2.2.19:** Struktura porodów wg kategorii tygodnia trwania ciąży i poziomów referencyjnych świadczeniodawców w Polsce

Poziom ref. szpitala	Wczesniak [%]	Noworodek donoszony [%]	Noworodek przenoszony [%]	Łącznie noworodków [tys.]
1	1,77	33,81	0,28	128,07
2	2,69	29,95	0,21	117,37
3	4,39	26,61	0,29	111,77

**Tabela 2.2.19:** Struktura porodów wg kategorii tygodnia trwania ciąży i poziomów referencyjnych świadczeniodawców w Polsce

Poziom ref. szpitala	Wcześniejak [%]	Noworodek donoszony [%]	Noworodek przenoszony [%]	Łącznie noworodków [tys.]
<b>Razem</b>	<b>8,85</b>	<b>90,37</b>	<b>0,78</b>	<b>357,21</b>

Opracowanie DAiS na podstawie danych z NFZ i ZBP-IMiD

**Tabela 2.2.20:** Struktura porodów wg kategorii tygodnia trwania ciąży i poziomów referencyjnych świadczeniodawców w województwie zachodniopomorskim

Poziom ref. szpitala	Wcześniejak [%]	Noworodek donoszony [%]	Noworodek przenoszony [%]	Łącznie noworodków [tys.]
1	2,69	47,85	0,31	7,48
3	5,98	43,10	0,06	7,22
<b>Razem</b>	<b>8,67</b>	<b>90,95</b>	<b>0,37</b>	<b>14,70</b>

Opracowanie DAiS na podstawie danych z NFZ i ZBP-IMiD

W Tabelach 2.2.21 i 2.2.22 przedstawiono dane dotyczące struktury urodzeń według kategorii tygodnia trwania ciąży i oceny noworodka wg skali Apgar odpowiednio dla Polski i analizowanego województwa. Przed przygotowaniem zestawienia usunięto te rekordy, gdzie występowały braki danych w zmiennej wskazującej na tydzień ciąży i te, przy których punktacja Apgar miała wartość większą niż 10. Wartości w kolumnach wyróżniono gradientami.

**Tabela 2.2.21:** Liczba urodzeń wg skali oceny Apgar oraz tydzień trwania ciąży w Polsce

Ocena wg skali Apgar	Wcześniejak - udział w kolumnie [%]	Noworodek donoszony - udział w kolumnie [%]	Noworodek przenoszony - udział w kolumnie [%]	Łącznie noworodków [tys.]
0	3,11	1,12	0,76	4,47
1	0,99	0,07	0,04	0,49
2	0,58	0,04	0,07	0,28
3	0,82	0,07	0,04	0,44
4	1,02	0,10	0,11	0,60
5	1,96	0,20	0,11	1,18
6	4,23	0,41	0,47	2,47
7	8,15	0,98	1,15	5,38
8	14,82	3,22	3,71	14,46
9	20,13	11,09	11,80	41,50
10	44,21	82,72	81,76	281,00
<b>Razem</b>	<b>100,00</b>	<b>100,00</b>	<b>100,00</b>	<b>352,26</b>

Opracowanie DAiS na podstawie danych z NFZ i ZBP-IMiD

**Tabela 2.2.22:** Liczba urodzeń wg skali oceny Apgar oraz tydzień trwania ciąży w województwie zachodniopomorskim

Ocena wg skali Apgar	Wcześniejak - udział w kolumnie [%]	Noworodek donoszony - udział w kolumnie [%]	Noworodek przenoszony - udział w kolumnie [%]	Łącznie noworodków [tys.]
0	1,50	0,67	-	0,11
1	1,10	0,07	-	0,02
2	0,79	0,03	-	0,01
3	2,05	0,16	-	0,05



**Tabela 2.2.22:** Liczba urodzeń wg skali oceny Apgar oraz tydzień trwania ciąży w województwie zachodniopomorskim

Ocena wg skali Apgar	Wcześniak - udział w kolumnie [%]	Noworodek donoszony - udział w kolumnie [%]	Noworodek przenoszony - udział w kolumnie [%]	Łącznie noworodków [tys.]
4	2,21	0,26	-	0,06
5	2,68	0,52	-	0,10
6	6,63	1,15	-	0,24
7	12,39	2,48	1,82	0,49
8	19,97	7,10	12,73	1,21
9	19,18	17,90	14,55	2,64
10	31,49	69,67	70,91	9,74
<b>Razem</b>	<b>100,00</b>	<b>100,00</b>	<b>100,00</b>	<b>14,68</b>

Opracowanie DAiS na podstawie danych z NFZ i ZBP-IMIiD

W Tabelach 2.2.23 i 2.2.24 przedstawiono dane dotyczące struktury urodzeń według kategorii masy ciała noworodka i oceny noworodka wg skali Apgar odpowiednio dla Polski i analizowanego województwa. Przed przygotowaniem zestawienia usunięto te rekordy, gdzie masa ciała noworodka wynosiła 0 i te, przy których punktacja Apgar miała wartość większą niż 10. Wartości w kolumnach wyróżniono gradientami.

**Tabela 2.2.23:** Struktura urodzeń wg oceny w skali Apgar i kategorii masy ciała noworodków w Polsce

Ocena wg skali Apgar	do 999g - udział w kolumnie [%]	1000-1499g - udział w kolumnie [%]	1500-2499g - udział w kolumnie [%]	od 2500g - udział w kolumnie [%]	Łącznie noworodków [tys.]
0	10,46	6,91	2,82	1,22	4,83
1	12,19	2,49	0,46	0,07	0,49
2	5,73	1,88	0,28	0,04	0,29
3	8,01	2,76	0,39	0,07	0,45
4	7,73	3,20	0,55	0,11	0,60
5	12,83	6,41	1,38	0,20	1,19
6	13,19	15,03	3,30	0,45	2,50
7	16,11	22,60	7,38	1,06	5,44
8	8,64	20,28	14,92	3,44	14,64
9	3,55	12,32	20,80	11,32	41,96
10	1,55	6,13	47,71	82,03	284,13
<b>Razem</b>	<b>100,00</b>	<b>100,00</b>	<b>100,00</b>	<b>100,00</b>	<b>356,51</b>

Opracowanie DAiS na podstawie danych z NFZ i ZBP-IMIiD

**Tabela 2.2.24:** Struktura urodzeń wg oceny w skali Apgar i kategorii masy ciała noworodków w województwie zachodniopomorskim

Ocena wg skali Apgar	do 999g - udział w kolumnie [%]	1000-1499g - udział w kolumnie [%]	1500-2499g - udział w kolumnie [%]	od 2500g - udział w kolumnie [%]	Łącznie noworodków [tys.]
0	4,00	5,13	0,52	0,71	0,11
1	18,00	1,28	0,39	0,07	0,02
2	10,00	5,13	-	0,04	0,01
3	12,00	10,26	1,04	0,19	0,05
4	10,00	11,54	1,17	0,29	0,06
5	16,00	6,41	2,73	0,51	0,10
6	16,00	14,10	5,45	1,28	0,24
7	10,00	28,21	12,08	2,68	0,49
8	4,00	10,26	20,91	7,53	1,21
9	-	3,85	20,00	18,03	2,64
10	-	3,85	35,71	68,68	9,74

**Tabela 2.2.24:** Struktura urodzeń wg oceny w skali Apgar i kategorii masy ciała noworodków w województwie zachodniopomorskim

Ocena wg skali Apgar	do 999g - udział w kolumnie [%]	1000-1499g - udział w kolumnie [%]	1500-2499g - udział w kolumnie [%]	od 2500g - udział w kolumnie [%]	Łącznie noworodków [tys.]
<b>Razem</b>	<b>100,00</b>	<b>100,00</b>	<b>100,00</b>	<b>100,00</b>	<b>14,68</b>

Opracowanie DAiS na podstawie danych z NFZ i ZBP-IMiD

W Tabelach 2.2.25 i 2.2.26 przedstawiono statystyki dotyczące długości trwania hospitalizacji, podczas których nastąpił poród wg oceny noworodka w skali Apgar odpowiednio dla Polski i analizowanego województwa. Przed przygotowaniem zestawienia usunięto te rekordy, gdzie punktacja Apgar miała wartość większą niż 10.

**Tabela 2.2.25:** Skala oceny Apgar a średni czas oraz mediana czasu hospitalizacji łącznie, po urodzeniu i przed urodzeniem w Polsce

Ocena wg skali Apgar	Średni czas hosp.	Mediana czasu hosp.	Średni czas hosp. po porodzie	Mediana czasu hosp. po porodzie	Średni czas hosp. przed porodem	Mediana czasu hosp. przed porodem
-	6	4	4	3	2	1
1	8	5	5	3	3	1
2	10	6	6	4	4	1
3	9	6	6	4	3	1
4	9	6	5	4	4	1
5	9	6	6	4	4	1
6	10	6	6	4	3	1
7	10	6	6	4	4	1
8	8	5	5	4	3	1
9	6	4	4	3	2	1
10	5	4	4	3	1	-

Opracowanie DAiS na podstawie danych z NFZ i ZBP-IMiD

**Tabela 2.2.26:** Skala oceny Apgar a średni czas oraz mediana czasu hospitalizacji łącznie, po urodzeniu i przed urodzeniem w województwie zachodniopomorskim

Ocena wg skali Apgar	Średni czas hosp.	Mediana czasu hosp.	Średni czas hosp. po porodzie	Mediana czasu hosp. po porodzie	Średni czas hosp. przed porodem	Mediana czasu hosp. przed porodem
-	4	3	3	3,00	1	-
1	6	5	4	3,00	2	-
2	9	5	6	3,00	3	1
3	7	5	5	3,50	2	1
4	7	5	4	4,00	3	-
5	6	5	4	3,00	2	1
6	6	4	5	3,00	2	1
7	7	4	4	3,00	2	1
8	6	4	4	3,00	2	1
9	5	4	3	3,00	1	-
10	4	3	3	3,00	1	-

Opracowanie DAiS na podstawie danych z NFZ i ZBP-IMiD

W Tabelach 2.2.27 i 2.2.28 zaprezentowano dane dotyczące struktury urodzeń według poziomów referencyjnych szpitali i oceny noworodka wg skali Apgar odpowiednio dla Polski i analizowanego województwa. Przed przygotowaniem zestawienia usunięto te rekordy, gdzie punktacja Apgar miała wartość większą niż 10. Wartości w kolumnach wyróżniono gradientami.

**Tabela 2.2.27:** Struktura urodzeń wg oceny w skali Apgar i poziomów referencyjnych szpitali urodzenia w Polsce

Ocena wg skali Apgar	Poziom ref. 1 - udział w kolumnie [%]	Poziom ref. 2 - udział w kolumnie [%]	Poziom ref. 3 - udział w kolumnie [%]	Łącznie noworodków [tys.]
0	0,95	1,11	2,13	4,90
1	0,11	0,08	0,24	0,50
2	0,08	0,05	0,12	0,29
3	0,11	0,06	0,21	0,45
4	0,15	0,10	0,27	0,61
5	0,29	0,22	0,51	1,20
6	0,56	0,48	1,12	2,53
7	1,27	1,09	2,32	5,49
8	3,80	3,72	4,91	14,70
9	13,24	11,42	10,46	42,01
10	79,46	81,66	77,71	284,24
<b>Razem</b>	<b>100,00</b>	<b>100,00</b>	<b>100,00</b>	<b>356,93</b>

Opracowanie DAiS na podstawie danych z NFZ i ZBP-IMiD

**Tabela 2.2.28:** Struktura urodzeń wg oceny w skali Apgar i poziomów referencyjnych szpitali urodzenia w województwie zachodniopomorskim

Ocena wg skali Apgar	Poziom ref. 1 - udział w kolumnie [%]	Poziom ref. 3 - udział w kolumnie [%]	Łącznie noworodków [tys.]
0	0,82	0,65	0,11
1	0,12	0,19	0,02
2	0,05	0,15	0,02
3	0,17	0,49	0,05
4	0,27	0,60	0,06
5	0,59	0,85	0,10
6	0,99	2,29	0,24
7	1,94	4,80	0,49
8	5,69	10,87	1,21
9	12,70	23,45	2,64
10	76,66	55,67	9,75
<b>Razem</b>	<b>100,00</b>	<b>100,00</b>	<b>14,69</b>

Opracowanie DAiS na podstawie danych z NFZ i ZBP-IMiD

W Tabelach 2.2.29 i 2.2.30 zaprezentowano dane dotyczące struktury urodzeń według grup wiekowych matek i oceny noworodków wg skali Apgar odpowiednio dla Polski i analizowanego województwa. Przed przygotowaniem zestawienia usunięto te rekordy, gdzie punktacja Apgar miała wartość większą niż 10. Wartości w kolumnach wyróżniono gradientami.

**Tabela 2.2.29:** Struktura urodzeń wg oceny w skali Apgar i grup wiekowych matek w Polsce

Ocena wg skali Apgar	0 - 19 - udział w kolumnie [%]	20 - 24 - udział w kolumnie [%]	25 - 29 - udział w kolumnie [%]	30 - 34 - udział w kolumnie [%]	35 - 39 - udział w kolumnie [%]	40 i więcej - udział w kolumnie [%]	Łącznie noworodków [tys.]
0	1,11	1,23	1,27	1,39	1,60	1,71	4,88
1	0,10	0,15	0,13	0,12	0,18	0,22	0,50
2	0,17	0,09	0,08	0,07	0,11	0,09	0,29
3	0,18	0,14	0,11	0,12	0,15	0,25	0,45
4	0,28	0,20	0,17	0,14	0,19	0,23	0,60
5	0,50	0,31	0,32	0,30	0,38	0,57	1,19
6	1,08	0,76	0,68	0,62	0,78	0,96	2,50
7	1,73	1,66	1,51	1,38	1,66	1,93	5,45
8	4,84	4,53	4,02	3,84	4,17	5,17	14,64

**Tabela 2.2.29:** Struktura urodzeń wg oceny w skali Apgar i grup wiekowych matek w Polsce

Ocena wg skali Apgar	0 - 19 - udział w kolumnie [%]	20 - 24 - udział w kolumnie [%]	25 - 29 - udział w kolumnie [%]	30 - 34 - udział w kolumnie [%]	35 - 39 - udział w kolumnie [%]	40 i więcej - udział w kolumnie [%]	Łącznie noworodków [tys.]
9	14,00	13,18	12,00	10,94	11,58	11,94	41,96
10	76,02	77,77	79,72	81,08	79,21	76,93	284,14
<b>Razem</b>	<b>100,00</b>	<b>100,00</b>	<b>100,00</b>	<b>100,00</b>	<b>100,00</b>	<b>100,00</b>	<b>356,60</b>

Opracowanie DAiS na podstawie danych z NFZ i ZBP-IMiD

**Tabela 2.2.30:** Struktura urodzeń wg oceny w skali Apgar i grup wiekowych matek w województwie zachodniopomorskim

Ocena wg skali Apgar	0 - 19 - udział w kolumnie [%]	20 - 24 - udział w kolumnie [%]	25 - 29 - udział w kolumnie [%]	30 - 34 - udział w kolumnie [%]	35 - 39 - udział w kolumnie [%]	40 i więcej - udział w kolumnie [%]	Łącznie noworodków [tys.]
0	0,84	0,90	0,77	0,66	0,60	0,80	0,11
1	0,21	0,12	0,11	0,15	0,28	0,20	0,02
2	0,21	0,16	0,07	0,06	0,14	-	0,01
3	0,42	0,28	0,18	0,28	0,70	0,60	0,05
4	0,42	0,41	0,39	0,51	0,42	0,20	0,06
5	0,63	0,37	0,77	0,73	0,83	1,20	0,10
6	1,05	1,67	1,73	1,41	1,81	2,00	0,24
7	4,19	2,93	3,41	3,09	4,08	2,80	0,49
8	8,60	9,03	8,50	7,70	7,55	9,40	1,21
9	18,87	17,09	17,71	18,18	18,21	21,40	2,64
10	64,57	67,05	66,35	67,22	65,38	61,40	9,74
<b>Razem</b>	<b>100,00</b>	<b>100,00</b>	<b>100,00</b>	<b>100,00</b>	<b>100,00</b>	<b>100,00</b>	<b>14,68</b>

Opracowanie DAiS na podstawie danych z NFZ i ZBP-IMiD

W Tabelach 2.2.31 i 2.2.32 przedstawiono dane dotyczące struktury porodów według grup wiekowych matek i w rozbiciu na poziomy referencyjne szpitali, w których nastąpił poród odpowiednio dla Polski i analizowanego województwa. Wartości w tabelach wyróżniono gradientem.

**Tabela 2.2.31:** Struktura wieku matki a liczba porodów w szpitalach o danym poziomie referencyjnym w Polsce

Grupa wiekowa	Poziom ref. 1 [%]	Poziom ref. 2 [%]	Poziom ref. 3 [%]	Łącznie porodów [tys.]
0-19	1,26	0,54	0,40	6,75
20-24	7,20	3,56	2,67	41,24
25-29	14,58	9,26	8,08	98,08
30-34	13,35	10,04	11,04	105,78
35-39	5,54	4,25	5,08	45,70
40 i więcej	1,17	0,84	1,13	9,67
<b>Razem</b>	<b>43,11</b>	<b>28,49</b>	<b>28,40</b>	<b>307,22</b>

Opracowanie DAiS na podstawie danych z NFZ i ZBP-IMiD

**Tabela 2.2.32:** Struktura wieku matki a liczba porodów w szpitalach o danym poziomie referencyjnym w województwie zachodniopomorskim

Grupa wiekowa	Poziom ref. 1 [%]	Poziom ref. 3 [%]	Łącznie porodów [tys.]
0-19	2,32	0,86	0,46
20-24	11,47	5,74	2,47
25-29	17,30	12,74	4,32
30-34	15,66	16,27	4,59

**Tabela 2.2.32:** Struktura wieku matki a liczba porodów w szpitalach o danym poziomie referencyjnym w województwie zachodniopomorskim

Grupa wiekowa	Poziom ref. 1 [%]	Poziom ref. 3 [%]	Łącznie porodów [tys.]
35-39	6,45	7,96	2,07
40 i więcej	1,55	1,68	0,46
<b>Razem</b>	<b>54,75</b>	<b>45,25</b>	<b>14,37</b>

Opracowanie DAiS na podstawie danych z NFZ i ZBP-IMiD

W Tabelach 2.2.33 i 2.2.34 przedstawiono dane dotyczące struktury urodzeń według kategorii masy ciała noworodków w poszczególnych województwach i szpitalach w analizowanym województwie. Wartości w tabelach wyróżniono gradientem.

**Tabela 2.2.33:** Struktura urodzeń wg kategorii masy ciała noworodków w poszczególnych województwach

Województwo	do 999g - udział w wierszu [%]	1000-1499g - udział w wierszu [%]	1500-2499g - udział w wierszu [%]	od 2500g - udział w wierszu [%]	Łącznie noworodków [tys.]
dolnośląskie	0,26	0,54	5,47	93,73	26,30
kujawsko-pomorskie	0,32	0,49	4,68	94,50	19,49
lubelskie	0,35	0,54	5,73	93,37	16,01
lubuskie	0,43	0,53	4,87	94,18	8,65
łódzkie	0,73	0,84	6,18	92,26	15,15
małopolskie	0,24	0,50	5,20	94,06	35,84
mazowieckie	0,31	0,47	4,38	94,85	58,24
opolskie	0,37	0,40	4,60	94,63	8,31
podkarpackie	0,40	0,44	4,81	94,34	19,34
podlaskie	0,32	0,44	3,69	95,55	11,02
pomorskie	0,31	0,52	4,53	94,63	23,29
śląskie	0,36	0,55	5,66	93,44	40,60
świętokrzyskie	0,24	0,52	5,20	94,03	9,59
warmińsko-mazurskie	0,28	0,51	5,10	94,11	12,54
wielkopolskie	0,30	0,43	4,36	94,90	37,82
zachodniopomorskie	0,34	0,53	5,25	93,88	14,69
<b>Polska</b>	<b>0,33</b>	<b>0,51</b>	<b>4,95</b>	<b>94,21</b>	<b>356,89</b>

Opracowanie DAiS na podstawie danych z NFZ i ZBP-IMiD

**Tabela 2.2.34:** Struktura urodzeń wg kategorii masy ciała noworodków w poszczególnych szpitalach w województwie zachodniopomorskim

ID szpitala	do 999g [tys.]	1000-1499g [tys.]	1500-2499g [tys.]	od 2500g [tys.]
16.0002	0,01	0,02	0,10	1,52
16.0004	0,02	0,02	0,17	1,70
16.0005	-	-	0,04	0,88
16.0006	-	0,00	0,03	0,53
16.0007	0,01	0,02	0,16	2,12
16.0009	0,00	-	0,02	0,65
16.0010	-	0,00	0,04	0,68
16.0011	-	-	0,01	0,29
16.0013	-	0,00	0,01	0,42
16.0014	-	-	0,01	0,50
16.0015	0,00	0,01	0,09	1,24
16.0019	0,00	-	0,01	0,36
16.0020	-	-	0,01	0,46
16.0021	-	-	0,01	0,26
16.0022	0,00	-	0,02	0,31
16.0023	-	-	0,02	0,28
16.0024	-	-	0,01	0,31
16.0025	-	-	0,01	0,25

**Tabela 2.2.34:** Struktura urodzeń wg kategorii masy ciała noworodków w poszczególnych szpitalach w województwie zachodniopomorskim

ID szpitala	do 999g [tys.]	1000-1499g [tys.]	1500-2499g [tys.]	od 2500g [tys.]
16.0026	-	0,00	0,01	0,39
16.0036	-	-	0,01	0,29
16.1224	-	-	0,01	0,33

Opracowanie DAiS na podstawie danych z NFZ i ZBP-IMiD

W Tabelach 2.2.35 i 2.2.36 przedstawiono dane dotyczące struktury urodzeń według kategorii masy ciała noworodków w rozbiu na poziomy referencyjne szpitali, w których nastąpił poród odpowiednio dla Polski i analizowanego województwa. Wartości w kolumnach wyróżniono gradientem.

**Tabela 2.2.35:** Struktura urodzeń wg kategorii masy ciała noworodków i poziomów referencyjnych świadczeniodawców w Polsce

Poziom ref. szpitala	do 999g - udział w wierszu [%]	1000-1499g - udział w wierszu [%]	1500-2499g - udział w wierszu [%]	od 2500g - udział w wierszu [%]	Łącznie noworodków [tys.]
1	0,05	0,10	2,65	97,20	128,07
2	0,12	0,30	4,71	94,87	117,37
3	0,90	1,23	7,95	89,92	111,77
<b>Razem</b>	<b>0,34</b>	<b>0,52</b>	<b>4,98</b>	<b>94,15</b>	<b>357,21</b>

Opracowanie DAiS na podstawie danych z NFZ i ZBP-IMiD

**Tabela 2.2.36:** Struktura urodzeń wg kategorii masy ciała noworodków i poziomów referencyjnych świadczeniodawców w województwie zachodniopomorskim

Poziom ref. szpitala	do 999g - udział w wierszu [%]	1000-1499g - udział w wierszu [%]	1500-2499g - udział w wierszu [%]	od 2500g - udział w wierszu [%]	Łącznie noworodków [tys.]
1	0,04	0,09	3,40	96,47	7,48
3	0,66	1,00	7,23	91,11	7,22
<b>Razem</b>	<b>0,35</b>	<b>0,54</b>	<b>5,28</b>	<b>93,84</b>	<b>14,70</b>

Opracowanie DAiS na podstawie danych z NFZ i ZBP-IMiD

W Tabeli 2.2.37 zaprezentowano dane dotyczące struktury porodów wielopłodowych w poszczególnych województwach. Wartości wyróżniono gradientem.

**Tabela 2.2.37:** Struktura porodów wielopłodowych w poszczególnych województwach

Województwo	Liczba porodów bliźniaczych [tys.]	Liczba porodów trójacznych [tys.]	Liczba porodów czworacznych [tys.]
dolnośląskie	0,37	0,01	-
kujawsko-pomorskie	0,25	0,00	-
lubelskie	0,22	-	-
lubuskie	0,10	0,00	-
łódzkie	0,24	0,00	-
małopolskie	0,43	0,01	-
mazowieckie	0,82	0,01	0,00
opolskie	0,10	0,00	-
podkarpackie	0,24	0,00	-
podlaskie	0,13	0,00	-
pomorskie	0,33	0,01	-
śląskie	0,50	0,00	0,00
świętokrzyskie	0,11	0,00	-

**Tabela 2.2.37:** Struktura porodów wielopłodowych w poszczególnych województwach

Województwo	Liczba porodów bliźniaczych [tys.]	Liczba porodów trójaczych [tys.]	Liczba porodów czworaczych [tys.]
warmińsko-mazurskie	0,17	0,00	-
wielkopolskie	0,46	0,01	-
zachodniopomorskie	0,17	0,00	-
<b>Polska</b>	<b>4,62</b>	<b>0,06</b>	<b>0,00</b>

Opracowanie DAiS na podstawie danych z NFZ i ZBP-IMiD

W Tabelach 2.2.38 i 2.2.39 przedstawiono dane dotyczące struktury porodów (pojedynczych i wielopłodowych) w rozbiu na poziomy referencyjne szpitali, gdzie się one odbywały odpowiednio dla Polski i analizowanego województwa.

**Tabela 2.2.38:** Struktura porodów (pojedynczych i wielopłodowych) według poziomu ref. szpitala w Polsce

Rodzaj porodu	Poziom ref. 1 - udział w wierszu [%]	Poziom ref. 2 - udział w wierszu [%]	Poziom ref. 3 - udział w wierszu [%]	Łącznie porodów [tys.]
pojedynczy	36,50	33,03	30,47	<b>347,73</b>
bliźniaczy	12,37	27,06	60,58	<b>4,64</b>
trójaczy	-	9,23	90,77	<b>0,06</b>
czworaczy	-	-	100,00	<b>0,00</b>

Opracowanie DAiS na podstawie danych z NFZ i ZBP-IMiD

**Tabela 2.2.39:** Struktura porodów (pojedynczych i wielopłodowych) według poziomu ref. szpitala w województwie zachodniopomorskim

Rodzaj porodu	Poziom ref. 1 - udział w wierszu [%]	Poziom ref. 3 - udział w wierszu [%]	Łącznie porodów [tys.]
pojedynczy	51,60	48,40	<b>14,36</b>
bliźniaczy	20,83	79,17	<b>0,17</b>
trójaczy	-	100,00	<b>0,00</b>

Opracowanie DAiS na podstawie danych z NFZ i ZBP-IMiD

W Tabelach 2.2.40 i 2.2.41 zaprezentowano dane dotyczące struktury porodów (pojedynczych i wielopłodowych) w rozbiu na kategorie masy ciała noworodków odpowiednio dla Polski i analizowanego województwa. Wartości w wierszach wyróżniono gradientem.

**Tabela 2.2.40:** Struktura porodów (pojedynczych i wielopłodowych) według struktury kategorii masy ciała noworodków w Polsce

Rodzaj porodu	do 999g - udział w wierszu [%]	1000-1499g - udział w wierszu [%]	1500-2499g - udział w wierszu [%]	od 2500g - udział w wierszu [%]	Łącznie noworodków [tys.]
pojedynczy	0,28	0,38	3,76	<b>95,58</b>	<b>347,42</b>
bliźniaczy	2,03	4,68	<b>48,48</b>	<b>44,81</b>	<b>9,25</b>
trójaczy	5,64	29,74	<b>59,49</b>	5,13	<b>0,20</b>
czworaczy	-	<b>100,00</b>	-	-	<b>0,01</b>

Opracowanie DAiS na podstawie danych z NFZ i ZBP-IMiD

**Tabela 2.2.41:** Struktura porodów (pojedynczych i wielopłodowych) według struktury kategorii masy ciała noworodków w województwie zachodniopomorskim

Rodzaj porodu	do 999g - udział w wierszu [%]	1000-1499g - udział w wierszu [%]	1500-2499g - udział w wierszu [%]	od 2500g - udział w wierszu [%]	Łącznie noworodków [tys.]
pojedynczy	0,28	0,40	4,13	95,18	14,35
bliźniaczy	2,68	4,76	52,08	40,48	0,34
trojaczy	11,11	44,44	33,33	11,11	0,01

Opracowanie DAiS na podstawie danych z NFZ i ZBP-IMIiD

W Tabelach 2.2.42 i 2.2.43 zaprezentowano dane dotyczące struktury porodów (pojedynczych i wielopłodowych) w rozbiu na kategorie tygodnia trwania ciąży odpowiednio dla Polski i analizowanego województwa.

**Tabela 2.2.42:** Struktura porodów (pojedynczych i wielopłodowych) według kategorii tygodnia trwania ciąży w Polsce

Rodzaj porodu	Wcześnieńnik - udział w wierszu [%]	Noworodek donoszony - udział w wierszu [%]	Noworodek przenoszony - udział w wierszu [%]	Łącznie porodów [tys.]
pojedynczy	7,28	91,92	0,80	347,55
bliźniaczy	64,12	35,88	-	4,56
trojaczy	96,92	3,08	-	0,06
czworaczy	100,00	-	-	0,00

Opracowanie DAiS na podstawie danych z NFZ i ZBP-IMIiD

**Tabela 2.2.43:** Struktura porodów (pojedynczych i wielopłodowych) według kategorii tygodnia trwania ciąży w województwie zachodniopomorskim

Rodzaj porodu	Wcześnieńnik - udział w wierszu [%]	Noworodek donoszony - udział w wierszu [%]	Noworodek przenoszony - udział w wierszu [%]	Łącznie porodów [tys.]
pojedynczy	7,17	92,44	0,38	14,35
bliźniaczy	68,45	31,55	-	0,17
trojaczy	100,00	-	-	0,00

Opracowanie DAiS na podstawie danych z NFZ i ZBP-IMIiD

W Tabeli 2.2.44 przedstawiono dane dotyczące struktury porodów wielopłodowych według kategorii masy ciała noworodków w poszczególnych województwach. Wartości w kolumnach wyróżniono gradientem.

**Tabela 2.2.44:** Struktura porodów wielopłodowych według kategorii masy ciała noworodków w poszczególnych województwach

Województwo	do 999g - udział w wierszu [%]	1000-1499g - udział w wierszu [%]	1500-2499g - udział w wierszu [%]	od 2500g - udział w wierszu [%]	Łącznie noworodków [tys.]
dolnośląskie	2,23	4,99	51,18	41,60	0,76
kujawsko-pomorskie	1,40	5,19	42,12	51,30	0,50
lubelskie	3,01	4,86	56,02	36,11	0,43
lubuskie	1,04	3,11	58,03	37,82	0,19
łódzkie	4,12	8,64	51,03	36,21	0,49
małopolskie	1,69	5,76	51,13	41,42	0,89
mazowieckie	1,61	4,72	45,16	48,51	1,67
opolskie	1,54	6,15	53,33	38,97	0,20
podkarpackie	3,09	4,32	48,97	43,62	0,49
podlaskie	2,21	4,80	45,02	47,97	0,27
pomorskie	1,63	6,21	45,27	46,89	0,68



**Tabela 2.2.44:** Struktura porodów wielopłodowych według kategorii masy ciała noworodków w poszczególnych województwach

Województwo	do 999g - udział w wierszu [%]	1000-1499g - udział w wierszu [%]	1500-2499g - udział w wierszu [%]	od 2500g - udział w wierszu [%]	Łącznie noworodków [tys.]
śląskie	1,88	5,36	50,60	42,16	1,01
świętokrzyskie	1,35	4,93	49,78	43,95	0,22
warmińsko- mazurskie	2,01	4,30	44,99	48,71	0,35
wielkopolskie	2,48	4,97	47,83	44,72	0,97
zachodniopomorskie	2,90	5,80	51,59	39,71	0,34
<b>Polska</b>	<b>2,11</b>	<b>5,28</b>	<b>48,66</b>	<b>43,95</b>	<b>9,45</b>

Opracowanie DAiS na podstawie danych z NFZ i ZBP-IMIiD

**Tabela 2.2.45:** Struktura porodów wielopłodowych według kategorii tygodnia trwania ciąży w poszczególnych województwach

Województwo	Wcześnień - udział w wierszu [%]	Noworodek donoszony - udział w wierszu [%]	Łącznie noworodków [tys.]
dolnośląskie	67,02	32,98	0,37
kujawsko-pomorskie	60,73	39,27	0,25
lubelskie	77,57	22,43	0,21
lubuskie	78,72	21,28	0,09
łódzkie	70,17	29,83	0,24
małopolskie	68,65	31,35	0,42
mazowieckie	58,81	41,19	0,82
opolskie	74,23	25,77	0,10
podkarpackie	63,45	36,55	0,24
podlaskie	50,38	49,62	0,13
pomorskie	55,86	44,14	0,33
śląskie	66,33	33,67	0,50
świętokrzyskie	65,74	34,26	0,11
warmińsko- mazurskie	60,12	39,88	0,17
wielkopolskie	66,31	33,69	0,47
zachodniopomorskie	69,01	30,99	0,17
<b>Polska</b>	<b>64,59</b>	<b>35,41</b>	<b>4,63</b>

Opracowanie DAiS na podstawie danych z NFZ i ZBP-IMIiD

## 2.3 Ambulatoryjna Opieka Specjalistyczna

### 2.3.1 Wybór poradni

W poniższym opracowaniu przedstawiono dane jedynie dla kobiet w wieku rozrodczym, czyli od 15 do 51 roku życia, które w 2016 r. skorzystały ze świadczeń w ramach Ambulatoryjnej Opieki Specjalistycznej z którymś z rozpoznania ICD-10 należących do analizowanej Grupy.

W tabeli 2.3.1 i 2.3.2 przedstawiono podstawowe statystyki dla opieki ambulatoryjnej w Polsce obejmujące analizowaną grupę chorób w podziale na podgrupy w niej występujące. Druga z kolei tabela zawiera dane na temat 3 największych poradni (pod względem liczby porad) dla każdej podgrupy chorób.

Tabela 2.3.1: Podstawowe statystyki na temat porad według podgrup

Podgrupa	Liczba pacjentek [tys.]	Liczba porad [tys.]	Porady zachowawcze [%]	Porady W11 w zachowawczych [%]	Porady W21 w zachowawczych [%]	Porady zabiegowe [%]
Patologia ciąży	307,19	1 587,94	90,69	19,66	-	0,09
Opieka nad ciążą i porodem	226,75	676,26	72,33	21,48	-	1,63
Ciąże utracone	13,61	17,49	99,38	24,87	-	0,50
Powikłania czynności porodowej/porodu	9,60	24,27	99,76	20,48	-	0,12
Komplikacje w porożu	8,20	10,41	86,70	49,88	-	13,26
Cięcie cesarskie	5,53	6,14	59,03	6,84	-	40,97
Ciąże pozamaciczne i zaśniadowe	1,97	3,20	92,46	23,44	-	6,95
Poród siłami natury	1,25	1,36	88,21	16,63	-	11,79
Poród drogami natury	0,05	0,06	81,03	15,52	-	18,97
Ciąże wielopłodowe	0,03	0,03	59,26	14,81	-	40,74
Zgony matek	0,02	0,03	100,00	35,71	-	-
Inne	0,01	0,01	90,00	20,00	-	-

Opracowanie DAiS na podstawie danych NFZ

Tabela 2.3.2: Struktura porad według podgrup choroby i poradni

Podgrupa	Nazwa poradni	Liczba pacjentek [tys.]	Liczba porad [tys.]	Udział porad [%]
Patologia ciąży	PORADNIA POŁOŻNICZO-GINEKOLOGICZNA	281,31	1 410,01	88,8
	PORADNIA DIABETOLOGICZNA	19,04	69,64	4,4
	PORADNIA GINEKOLOGICZNA	12,56	58,02	3,7
Opieka nad ciążą i porodem	PORADNIA POŁOŻNICZO-GINEKOLOGICZNA	215,00	639,88	94,6
	PORADNIA GINEKOLOGICZNA	10,19	27,42	4,1
	PORADNIA PATOLOGII CIĄŻY	1,99	3,90	0,6
Powikłania czynności porodowej/porodu	PORADNIA POŁOŻNICZO-GINEKOLOGICZNA	9,23	23,39	96,4
	PORADNIA GINEKOLOGICZNA	0,21	0,60	2,5
	PORADNIA PATOLOGII CIĄŻY	0,11	0,19	0,8
Ciąże utracone	PORADNIA POŁOŻNICZO-GINEKOLOGICZNA	12,67	16,17	92,4
	PORADNIA GINEKOLOGICZNA	0,60	0,76	4,3
	PORADNIA PATOLOGII CIĄŻY	0,23	0,27	1,6
Komplikacje w porożu	PORADNIA POŁOŻNICZO-GINEKOLOGICZNA	7,54	9,11	87,5
	PORADNIA CHIRURGII OGÓLNEJ	0,15	0,59	5,6
	PORADNIA GINEKOLOGICZNA	0,40	0,50	4,8

Tabela 2.3.2: Struktura porad według podgrup choroby i poradni

Podgrupa	Nazwa poradni	Liczba pacjentek [tys.]	Liczba porad [tys.]	Udział porad [%]
Cięcie cesarskie	PORADNIA POŁOŻNICZO-GINEKOLOGICZNA	4,96	5,47	89,0
	PORADNIA CHIRURGII OGÓLNEJ	0,33	0,43	7,0
	PORADNIA GINEKOLOGICZNA	0,20	0,20	3,3
Ciężce pozamaciczne i zaśniadowe	PORADNIA POŁOŻNICZO-GINEKOLOGICZNA	1,62	2,42	75,7
	PORADNIA ONKOLOGICZNA	0,12	0,23	7,2
	PORADNIA GINEKOLOGII ONKOLOGICZNEJ	0,05	0,17	5,4
Poród siłami natury	PORADNIA POŁOŻNICZO-GINEKOLOGICZNA	1,20	1,31	95,9
	PORADNIA GINEKOLOGICZNA	0,02	0,02	1,8
	PORADNIA PATOLOGII CIAŻY	0,02	0,02	1,5
Poród drogami natury	PORADNIA POŁOŻNICZO-GINEKOLOGICZNA	0,04	0,05	79,3
	PORADNIA CHIRURGII OGÓLNEJ	0,00	0,00	8,6
	PORADNIA GINEKOLOGICZNA	0,00	0,00	6,9
Zgony matek	PORADNIA POŁOŻNICZO-GINEKOLOGICZNA	0,02	0,02	78,6
	PORADNIA HEMATOLOGICZNA	0,00	0,00	14,3
	PORADNIA GINEKOLOGICZNA	0,00	0,00	7,1
Ciąże wielopłodowe	PORADNIA POŁOŻNICZO-GINEKOLOGICZNA	0,03	0,03	100,0
Inne	PORADNIA POŁOŻNICZO-GINEKOLOGICZNA	0,01	0,01	90,0
	PRACOWNIA REZONANSU MAGNETYCZNEGO	0,00	0,00	10,0

Opracowanie DAiS na podstawie danych NFZ

Na potrzeby niniejszego opracowania wykorzystano indywidualne dane sprawozdawcze Narodowego Funduszu Zdrowia dotyczące świadczeń w ramach ambulatoryjnej opieki specjalistycznej sprawozdanych za rok 2016 (dalej: dane NFZ) oraz dane gromadzone w ramach statystyki publicznej. Przez porady wykazane w danych NFZ rozumie się każdy kontakt sprawozdany w ramach umowy dotyczącej ambulatoryjnej opieki specjalistycznej. W przeciwieństwie do świadczeń szpitalnych znaczna część tego typu świadczeń wykonywana jest poza systemem świadczeń finansowanych ze środków publicznych. Z tego względu analiza w niniejszym opracowaniu została rozszerzona o dane sprawozdawane przez wszystkie podmioty lecznicze/przedsiębiorstwa, w których podmiot leczniczy wykonuje działalność leczniczą w zakresie ambulatoryjnej opieki specjalistycznej. Źródłem tych danych jest sprawozdanie ZD-3<sup>29</sup>. Z racji tego, że sprawozdanie ZD-3 wymaga wykazania liczby porad wykonanych w ramach poradni zgrupowanych w grupy na podstawie VIII części kodu resortowego,

<sup>29</sup>Sprawozdanie ZD-3 wypełniają podmioty lecznicze/przedsiębiorstwa, w których podmiot leczniczy wykonuje działalność leczniczą w zakresie ambulatoryjnej opieki zdrowotnej podstawowej i/lub specjalistycznej. W przypadku praktyk zawodowych wyłącznie praktyki lekarskie indywidualne i indywidualne specjalistyczne oraz grupowe realizujące świadczenia zdrowotne finansowane ze środków publicznych.

dokonano analogicznego grupowania w ramach poradni wykazanych w danych NFZ. Ponadto, celem wydzielenia poradni dedykowanych bezpośrednio oraz pośrednio leczeniu pacjentek z analizowaną grupą chorób i problemów zdrowotnych, dokonano analizy struktury udzielonych porad w zależności od typu poradni.

Zbiór rozpoznań które zostały uwzględnione w analizie prezentuje Tabela 2.3.3. Zbiór ten jest zgodny z podziałem stosowanym w poprzednich częściach opracowania.

**Tabela 2.3.3:** Wykaz uwzględnionych w analizie rozpoznań chorobowych wg klasyfikacji ICD-10

O02	O11	O23	O33	O45	O82	O68	O86	O96
O03	O12	O24	O34	O46	O60	O69	O87	O97
O04	O13	O25	O35	O47	O61	O70	O88	Z32
O05	O14	O26	O36	O48	O62	O71	O89	Z33
O06	O15	O28	O40	O98	O63	O72	O90	Z34
O00	O16	O29	O41	O99	O64	O73	O91	Z35
O01	O20	O30	O42	O80	O65	O74	O92	Z36
O08	O21	O31	O43	O81	O66	O75	O84	Z39
O10	O22	O32	O44	O83	O67	O85	O95	O07

Opracowanie DAiS

Tabela 2.3.4 prezentuje rozkład porad udzielonych pacjentkom z analizowaną grupą rozpoznań wg poradni. Zaprezentowane dane dotyczą wszystkich porad w 2016 roku w Polsce i zostały wykorzystane do zdefiniowania poradni bezpośrednio i pośrednio dedykowanych pacjentkom z analizowaną grupą chorób i problemów zdrowotnych. Na tej podstawie eksperci medycyjni wybrali poradnie dedykowane bezpośrednio analizowanej grupie chorób i problemów zdrowotnych. Są to:

- PORADNIA POŁOŻNICZO-GINEKOLOGICZNA (w sprawozdaniu ZD-3 wchodząca w skład poradni o nazwie poradnia położniczo-ginekologiczna),
- PORADNIA GINEKOLOGICZNA (w sprawozdaniu ZD-3 wchodząca w skład poradni o nazwie poradnia położniczo-ginekologiczna),
- PORADNIA GINEKOLOGICZNA DLA DZIEWCZĄT (w sprawozdaniu ZD-3 wchodząca w skład poradni o nazwie poradnia położniczo-ginekologiczna),
- PORADNIA PATOLOGII CIĄŻY (w sprawozdaniu ZD-3 wchodząca w skład poradni o nazwie poradnia położniczo-ginekologiczna).

**Tabela 2.3.4:** Struktura porad pacjentek w analizowanej grupie wg typu poradni

poradnia/pracownia	liczba porad [tys.]	udział porad [%]	skumulowany udział porad [%]
PORADNIA POŁOŻNICZO-GINEKOLOGICZNA	2 107,86	90,57	90,57
PORADNIA GINEKOLOGICZNA	87,62	3,77	94,34
PORADNIA DIABETOLOGICZNA	69,70	2,99	97,33
PORADNIA PATOLOGII CIĄŻY	37,06	1,59	98,93
PRACOWNIA USG	9,93	0,43	99,35
PORADNIA GINEKOLOGICZNA DLA DZIEWCZĄT	2,39	0,10	99,46
POZOSTAŁE PORADNIE	12,66	0,54	100,00

Opracowanie DAiS na podstawie danych NFZ

Porównanie rozkładu porad udzielonych pacjentkom z analizowaną grupą chorób i problemów zdrowotnych w wyróżnionych typach poradni pomiędzy województwami prezentuje Tabela 2.3.5.

**Tabela 2.3.5:** Struktura porad udzielonych pacjentkom z analizowanymi rozpoznaniem wg województwa i typu poradni

województwo	udział w dedykowanych bezpośrednio [%]	udział w pozostałych poradniach [%]
dolnośląskie	96,9	3,1
kujawsko-pomorskie	92,7	7,3
lubelskie	96,8	3,2
lubuskie	95,3	4,7
łódzkie	96,2	3,8
małopolskie	93,7	6,3
mazowieckie	97,4	2,6
opolskie	96,3	3,7
podkarpackie	95,2	4,8
podlaskie	92,5	7,5
pomorskie	98,1	1,9
śląskie	96,3	3,7
świętokrzyskie	95,1	4,9
warmińsko-mazurskie	97,4	2,6
wielkopolskie	99,0	1,0
zachodniopomorskie	93,1	6,9
<b>Polska</b>	<b>96,0</b>	<b>4,0</b>

Opracowanie DAiS na podstawie danych NFZ

## 2.3.2 Poradnia położniczo-ginekologiczna

W województwie zachodniopomorskim liczba poradni, które w 2016 roku sprawozdały co najmniej jedną poradę w ramach NFZ wyniosła 126. Zróżnicowanie liczby porad i poradni pomiędzy województwami prezentuje Tabela 2.3.6.

**Tabela 2.3.6:** PORADNIA POŁOŻNICZO-GINEKOLOGICZNA - podstawowe statystyki według województw

województwo	Liczba porad [tys.]	Liczba porad na poradnie	Liczba poradni
dolnośląskie	528,56	2 391,68	221
kujawsko-pomorskie	435,86	2 235,19	195
lubelskie	332,11	3 533,13	94
lubuskie	177,14	3 690,46	48
łódzkie	385,38	2 586,46	149
małopolskie	606,23	2 986,35	203
mazowieckie	968,98	3 473,05	279
opolskie	144,90	2 542,04	57
podkarpackie	378,97	2 915,16	130
podlaskie	233,38	4 094,35	57
pomorskie	462,91	3 454,51	134
śląskie	792,89	2 160,46	367
świętokrzyskie	217,64	1 769,42	123
warmińsko-mazurskie	306,35	2 917,65	105
wielkopolskie	615,55	2 472,07	249
zachodniopomorskie	350,85	2 784,54	126
<b>Polska</b>	<b>6 937,70</b>	<b>2 734,61</b>	<b>2 537</b>

Opracowanie DAiS na podstawie danych NFZ

**Mapa 2.3.1:** PORADNIA POŁOŻNICZO-GINEKOLOGICZNA - liczba poradni w województwach

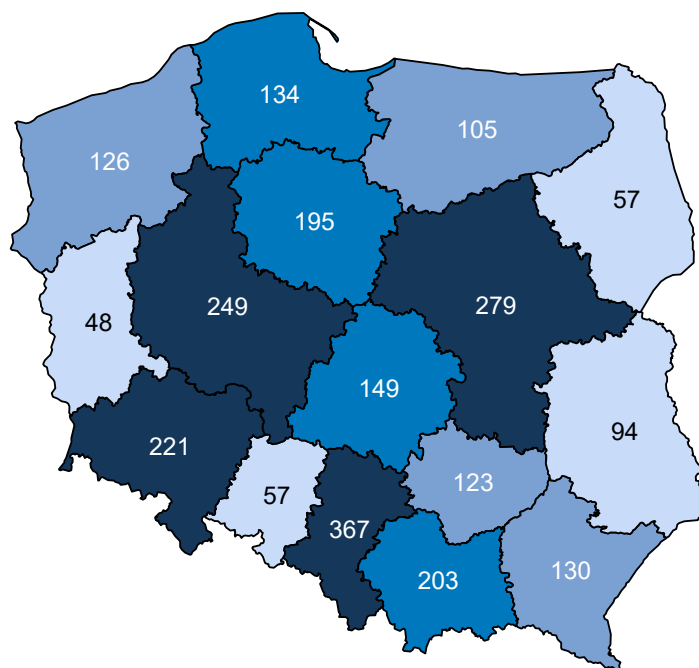

Opracowanie DAiS na podstawie danych z NFZ i GUS

**Mapa 2.3.2:** PORADNIA POŁOŻNICZO-GINEKOLOGICZNA - liczba porad na 100 tys. kobiet w wieku 15-51 lat

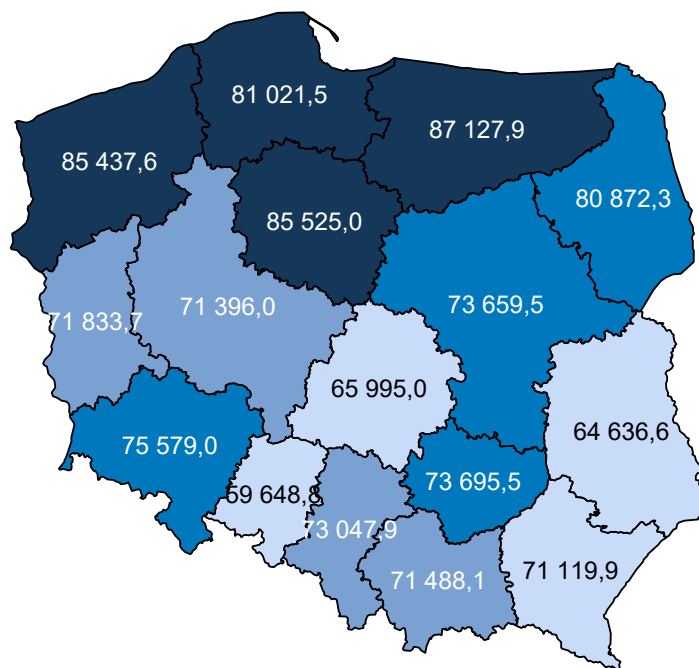

Opracowanie DAiS na podstawie danych z NFZ i GUS

W sprawozdaniu ZD3 PORADNIA POŁOŻNICZO-GINEKOLOGICZNA wchodzi w skład grupy poradni o

nazwie poradnia położniczo-ginekologiczna. Według tego sprawozdania w 2016 roku w województwie wykonano 587,4 tys. porad (por. Tabela 2.3.7)<sup>30</sup>. W ramach świadczeń sfinansowanych ze środków NFZ liczba porad w tych poradniach wyniosła 486,2 tys. Porównanie liczby porad sprawozdanych poprzez ZD-3 oraz liczby porad sprawozdanych do NFZ wskazuje, że 101,2 tys. porad nie jest finansowana w ramach umowy z NFZ. Należy podkreślić, że wartość 17,2% oznacza minimalny szacowany odsetek świadczeń realizowanych poza NFZ. Jak już wspomniano wcześniej sprawozdanie ZD-3 dotyczy podmiotów prowadzących ambulatoryjną opiekę zdrowotną, w przypadku zakładów opieki zdrowotnej publicznych i niepublicznych, a w przypadku praktyk lekarskich finansowanych ze środków publicznych. W sytuacji gdy dla danego regionu liczba porad sprawozdawanych przez ZD-3 była mniejsza od liczby porad sprawozdawanych do NFZ, przyjęto, że różnica ta wyniosła 0. Zróżnicowanie tego wskaźnika pomiędzy powiatami województwa prezentuje Wykres 2.3.1<sup>31</sup>. W analizie sprawozdań ZD-3 uwzględniono dane dotyczące wszystkich porad ambulatoryjnych sprawozdanych w 2016 roku do GUS. Porównano je ze sprawozdawczością NFZ w ramach wszystkich rozpoznań, nie ograniczając zakresu porad wyłącznie do rozpoznań analizowanych w danej grupie chorób. Stąd też, liczba porad w ramach NFZ dla analizowanej grupy chorób w określonym typie poradni może się różnić od danych w niniejszym rozdziale.

**Tabela 2.3.7:** Poradnie wchodzące w skład grupy poradni ZD-3 o nazwie poradnia położniczo-ginekologiczna w województwie

Nazwa poradni	Liczba porad NFZ. [tys.]
PORADNIA POŁOŻNICZO-GINEKOLOGICZNA	474,06
PORADNIA PATOLOGII CIĄŻY	6,30
PORADNIA GINEKOLOGICZNA DLA DZIEWCZĄT	5,03
PORADNIA GINEKOLOGICZNA	0,49
PORADNIA GINEKOLOGII ONKOLOGICZNEJ	0,28
PORADNIA PROFILAKTYKI CHOROÓB PIERSI	0,03

Opracowanie DAiS na podstawie danych NFZ

**Tabela 2.3.8:** Porównanie liczby porad NFZ ze sprawozdaniem ZD3 w województwie

Nazwa poradni ZD-3	Liczba porad ZD-3 [tys.]	Liczba porad NFZ. [tys.]	Porady poza NFZ [%]	Porady poza NFZ dla PL [%]
poradnia położniczo-ginekologiczna	587,43	486,19	17,24	24,39

Opracowanie DAiS na podstawie danych NFZ

<sup>30</sup>Należy podkreślić, że mowa tu o wszystkich poradach, niekoniecznie związanych z analizowaną grupą.

<sup>31</sup>Ze względu na dostępność danych, odsetek porad finansowanych poza NFZ został zaprezentowany po miejscu udzielania świadczeń.





Tabela 2.3.9: Porady według podgrup dla województwa

Podgrupa	Liczba porad [tys.]	Liczba pacjentek [tys.]	Procentowy udział porad [%]	Liczba porad na pacjentkę
Ciąże pozamaciczne i zaśniadowe	0,16	0,12	0,0	1,39
Ciąże utracone	0,83	0,71	0,2	1,18
Cięcie cesarskie	0,04	0,04	0,0	1,03
Inne	0,00	0,00	0,0	1,00
Komplikacje w połogu	0,23	0,18	0,1	1,30
Opieka nad ciążą i połogiem	43,08	12,28	12,3	3,51
Patologia ciąży	59,63	12,88	17,0	4,63
Poród siłami natury	0,02	0,02	0,0	1,06
Powikłania czynności porodowej/porodu	2,34	0,88	0,7	2,65
<b>Ciąża, poród, połówg razem</b>	<b>106,32</b>	<b>18,58</b>	<b>30,3</b>	<b>5,72</b>

Opracowanie DAiS na podstawie danych NFZ

Tabela 2.3.10 prezentuje dane wojewódzkie dotyczące charakteru porad wykonanych pacjentkom w analizowanej poradni w zależności od wydzielonych podgrup. Analogiczne dane dla Polski przedstawia Tabela 2.3.11. Odsetek porad o charakterze zachowawczym w województwie (w analizowanej poradni, niezależnie od rozpoznania) wyniósł 94%, z czego 34% porad stanowiły porady typu W11<sup>32</sup>. W Polsce odsetki te wynosiły odpowiednio 94%, 36%. Natomiast porady zachowawcze typu W21 w kraju nie występowały.

W Tabeli suma udziałów porad zachowawczych, zabiegowych, kompleksowych (KAOS), ambulatoryjnych świadczeń diagnostycznych kosztochłonnych i odrębnych może przekroczyć 100%, co wynika ze sprawozdania więcej niż jednego typu produktu dla jednej porady w obrębie rozpoznania.

Tabela 2.3.10: Porady według podgrup dla województwa

Podgrupa	Porady zachowaw. w woj. [%]	Porady W11 w zachowaw. w woj. [%]	Porady W21 w zachowaw. w woj. [%]	Porady zabieg. w woj [%]	Porady KAOS. w woj. [%]	Porady ASDK. w woj. [%]	Porady odrębne w woj. [%]
Ciąże pozamaciczne i zaśniadowe	95,12	9,76	-	4,88	-	-	-
Ciąże utracone	99,28	10,48	-	0,72	-	-	-
Cięcie cesarskie	97,22	2,78	-	2,78	-	-	-
Inne	100,00	-	-	-	-	-	-
Komplikacje w połogu	92,58	51,53	-	7,42	-	-	-
Opieka nad ciążą i połogiem	64,91	17,13	-	0,57	-	-	34,52
Patologia ciąży	99,95	21,73	-	0,02	-	-	0,03
Poród siłami natury	100,00	5,88	-	-	-	-	-
Powikłania czynności porodowej/porodu	99,96	27,44	-	0,04	-	-	-
<b>Ciąża, poród, połówg razem</b>	<b>85,73</b>	<b>19,94</b>	-	<b>0,27</b>	-	-	<b>14,00</b>
<b>choroby spoza grupy</b>	<b>97,68</b>	<b>39,54</b>	-	<b>2,30</b>	<b>0,01</b>	-	-

Opracowanie DAiS na podstawie danych NFZ

Tabela 2.3.11: Porady według podgrup dla Polski

Podgrupa	Porady zachowaw. w PL [%]	Porady W11 w zachowaw. w PL [%]	Porady W21 w zachowaw. w PL [%]	Porady zabieg. w woj [%]	Porady KAOS. w PL [%]	Porady ASDK. w PL [%]	Porady odrębne w PL [%]
Ciąże pozamaciczne i zaśniadowe	92,14	22,91	-	7,86	-	-	-
Ciąże utracone	99,44	24,24	-	0,53	-	-	0,03

<sup>32</sup>W11- świadczenie specjalistyczne 1-go typu

Tabela 2.3.11: Porady według podgrup dla Polski

Podgrupa	Porady zachowaw. w PL [%]	Porady W11 w zachowaw. w PL [%]	Porady W21 w zachowaw. w PL [%]	Porady zabieg. w woj [%]	Porady KAOS. w PL [%]	Porady ASDK. w PL [%]	Porady odrębne w PL [%]
Ciąże wielopłodowe	59,26	14,81	-	40,74	-	-	-
Cięcie cesarskie	63,47	5,84	-	36,53	-	-	-
Inne	100,00	22,22	-	-	-	-	-
Komplikacje w porożu	88,76	50,69	-	11,24	-	-	-
Opieka nad ciążą i porożem	72,17	21,09	-	1,55	-	0,07	26,21
Patologia ciąży	91,10	17,98	-	0,07	0,00	0,04	8,79
Poród drogami natury	86,96	13,04	-	13,04	-	-	-
Poród siłami natury	88,54	15,36	-	11,46	-	-	-
Powikłania czynności porodowej/porodu	99,79	20,28	-	0,09	-	-	0,12
Zgony matek	100,00	31,82	-	-	-	-	-
<b>Ciąża, poród, poroż razem</b>	<b>85,43</b>	<b>19,11</b>	-	<b>0,68</b>	<b>0,00</b>	<b>0,05</b>	<b>13,84</b>
<b>choroby spoza grupy</b>	<b>98,03</b>	<b>43,64</b>	-	<b>1,93</b>	<b>0,01</b>	<b>0,03</b>	<b>0,00</b>

Opracowanie DAiS na podstawie danych NFZ

Dalszą część opracowania dla analizowanej poradni wykonano dla poszczególnych świadczeniodawców funkcjonujących w ramach kontraktu z NFZ w województwie zachodniopomorskim. Liczba tego typu poradni wynosiła w 2016 roku 126. Dla ułatwienia prezentacji danych każdemu świadczeniodawcy nadano unikatowe ID, które jest utrzymywane w kolejnych zestawieniach dokumentu (por. Tabela 2.3.12). Rozkład porad świadczonej przez poszczególnych świadczeniodawców wg grup rozpoznai prezentuje Tabela 2.3.13.

Tabela 2.3.12: Lista świadczeniodawców

ID	Nazwa	Powiat
16.0002	Szpital Wojewódzki im. M. Kopernika w Koszalinie	m. Koszalin
16.0004	Samodzielny Publiczny Szpital Kliniczny nr 2 Pomorskiego Uniwersytetu Medycznego	m. Szczecin
16.0005	Samodzielny Publiczny Wielospecjalistyczny ZOZ w Stargardzie	stargardzki
16.0006	Samodzielny Publiczny Zespół Zakładów Opieki Zdrowotnej w Gryficach	gryficki
16.0007	Samodzielny Publiczny Specjalistyczny ZOZ Zdroje	m. Szczecin
16.0008	Zachodniopomorskie Centrum Onkologii	m. Szczecin
16.0009	Szpital w Szczecinku sp. z o.o.	szczecinecki
16.0010	Regionalny Szpital w Kołobrzegu	kołobrzegi
16.0011	SP ZOZ w Choszcznie	choszczeński
16.0013	Drawskie Centrum Specjalistyczne	drawski
16.0014	107 Szpital Wojskowy z Przychodnią SP ZOZ w Wałczu	wałki
16.0015	Samodzielny Publiczny Szpital Kliniczny nr 1 im. prof. Tadeusza Sokołowskiego PUM	policki
16.0016	SP ZOZ MSWiA w Szczecinie	m. Szczecin
16.0017	109 Szpital Wojskowy z Przychodnią SP ZOZ	m. Szczecin
16.0019	Szpital Powiatowy w Sławnie	sławieński
16.0020	Szpital Barlinek sp. z o.o.	myśliborski
16.0021	Szpitalne Centrum Medyczne w Goleniowie sp. z o.o.	goleniowski
16.0022	Szpital Miejski im. Jana Garduły w Świnoujściu sp. z o.o.	m. Świnoujście
16.0023	Szpital w Dębnie sp. z o.o.	myśliborski
16.0024	Szpital Powiatowy w Gryfinie sp. z o.o.	gryfiński
16.0025	Szpital św. Jerzego w Kamieniu Pomorskim	kamieński
16.0026	Samodzielny Publiczny Szpital Rejonowy w Nowogardzie	goleniowski
16.0027	Szpital Powiatowy w Pyrzycach	pyrzycki
16.0030	SP ZOZ MSW w Koszalinie	m. Koszalin
16.0036	Przyjazny Szpital w Połczynie Zdroju sp. z o.o.	świdwiński
16.0038	Pomorski Ośrodek Diagnostyki Medycznej Podimed sp. z o.o.	szczecinecki
16.0046	ZOZ w Borne Sulimow	szczecinecki

Tabela 2.3.12: Lista świadczeniodawców

ID	Nazwa	Powiat
16.0099	Megamed sp. z o.o. - Oddział w Nowym Czarnowie	gryfiński
16.0101	SP ZOZ Szkół Wyższych	m. Szczecin
16.0102	ZOZ w Malechowie	ślawieński
16.0107	ZOZ w Polanowie	koszaliński
16.0111	Wojewódzki Ośrodek Medycyny Pracy - Zachodniopomorskie Centrum Leczenia i Profilaktyki Szczecin	m. Szczecin
16.0113	Wojewódzki Ośrodek Medycyny Pracy - Zachodniopomorskie Centrum Leczenia i Profilaktyki Szczecin	stargardzki
16.0117	Przychodnia Specjalistyczna AI - Med sp. z o.o.	kołobrzesci
16.0141	Przychodnia im. Jana Pawła II sp. z o.o.	myśliborski
16.0170	Żyjmy Zdrowo Iwona Olejnik - Pastorini	myśliborski
16.0174	Wojskowa Specjalistyczna Przychodnia Lekarska SP ZOZ w Szczecinku	szczecinecki
16.0180	Medika Usługi Medyczne sp. z o.o.	policki
16.0184	SP ZOZ w Golczewie	kamieński
16.0187	NZOZ Peozet Sp. z ograniczoną Odpowiedzialnością	szczecinecki
16.0190	ZOZ Med - Care s.c. L. Kosiński, W. Kosiński	koszaliński
16.0194	NZOZ Zdrowie	ślawieński
16.0226	Evomed sp. z o.o.	m. Szczecin
16.0261	Wojskowa Specjalistyczna Przychodnia Lekarska SP ZOZ w Świdwinie	świdwiński
16.0271	Wojskowa Specjalistyczna Przychodnia Lekarska SP ZOZ w Kołobrzegu	kołobrzesci
16.0279	NZOZ Ana - Lek	świdwiński
16.0283	Lux Med - sp. z o.o.	m. Szczecin
16.0296	NZOZ Ars Medica	ślawieński
16.0297	NZOZ Medjol II	białogardzki
16.0299	NZOZ Ambulatorium	świdwiński
16.0303	NZOZ Chrobry Joanna Kostrzewa	gryfiński
16.0323	Wojskowa Specjalistyczna Przychodnia Lekarska SP ZOZ	stargardzki
16.0324	Wojskowa Specjalistyczna Przychodnia Lekarska SP ZOZ w Świnoujściu	m. Świnoujście
16.0325	Wojskowa Specjalistyczna Przychodnia Lekarska SP ZOZ	m. Koszalin
16.0341	Niepubliczny ZOZ Intermed sp. z o.o.	gryfiński
16.0343	Niepubliczny ZOZ Intermed sp. z o.o.	łobeski
16.0356	Health Resort Medical Spa Panorama Morska ZOZ	ślawieński
16.0358	Centrum Medyczne Agmed	policki
16.0393	NZOZ KMW - Centrum Zdrowia	stargardzki
16.0394	NZOZ KMW - Centrum Zdrowia	m. Szczecin
16.0407	NZOZ Przychodnia Klinika	m. Koszalin
16.0408	NZOZ Profilaktyka	m. Koszalin
16.0411	NZOZ Przychodnia Medycyny Rodzinnej s.j.	m. Szczecin
16.0418	Przychodnia Portowa	m. Szczecin
16.0431	Marcin Kołodziejski NZOZ lek. - Stomed	stargardzki
16.0458	ZOZ Femina	gryfiński
16.0462	Gabinet Lekarski Chorób Kobięcych i Położnictwa Maria Saczko	białogardzki
16.0466	Gabinety Lekarskie Władysława i Maciej Kułaga	białogardzki
16.0467	Indywidualna Specjalistyczna Praktyka Lekarska Dariusz Porębski	koszaliński
16.0476	Dental Service sp. z o.o. NZOZ	m. Szczecin
16.0482	Balticmedica - Gabinety Lekarskie	ślawieński
16.0486	Indywidualna Specjalistyczna Praktyka Lekarska Stanisław Kocaj	szczecinecki
16.0488	ZOZ Femina sp. z o.o.	łobeski
16.0489	ZOZ Femina sp. z o.o.	gryficki
16.0490	NZOZ Poradnia dla Kobiet s.c.	myśliborski
16.0491	NZOZ Poradnia dla Kobiet s.c.	gryfiński
16.0492	Indyw. Specj. Praktyka lek. I. Miodońska - Puszyńska Ginek - Położnik	gryfiński

Tabela 2.3.12: Lista świadczeniodawców

ID	Nazwa	Powiat
16.0493	Indywidualna Specjalistyczna Ginekologiczno - Położnicza Praktyka Lekarska Małgorzata Szczepska	wałecki
16.0498	NZOZ Ginmed sp. z o.o.	goleniowski
16.0501	NZOZ Bogumiła Tobera - Pawlak	m. Szczecin
16.0502	Indywidualna Specjalistyczna Praktyka Lekarska Danuta Dębska - Jaroszewicz	m. Szczecin
16.0503	Niepubliczny Specjalistyczny ZOZ Prawobrzeże - Medyk	m. Szczecin
16.0508	In. Specjalistyczna Praktyka Lekarska Mirosława Grzegorzewicz	m. Szczecin
16.0512	NZOZ Poradnia Ginekologiczno - Położnicza Janusz Pawluk	stargardzki
16.0513	Poradnia Ginekologiczno - Położnicza Tadeusz Miadzielec	stargardzki
16.0514	Przychodnia Specjalistyczna Zdrowie Dr Krystyna Kołodziejska - Motyl	wałecki
16.0516	NZOZ Sanus s.c.	goleniowski
16.0518	In. Specjalistyczna Praktyka Lekarska Grażyna Berezowska - Łobacz	m. Szczecin
16.0522	NZOZ Specjalistyczne Gabinety Ginekologiczno - Położnicze Be - Wa - Med Sp. J.	m. Szczecin
16.0523	In. Specjalistyczna Praktyka Lekarska Jerzy Macura	m. Szczecin
16.0524	Ind. Specj. Praktyka Lekarska Jan Świdzki	m. Szczecin
16.0527	Przychodnia Specjalistyczna Elko - Med	m. Szczecin
16.0528	NZOZ Gyneka	gryficki
16.0529	NZOZ Gyneka	kamieński
16.0538	Multimed ZOZ Ginekologiczno - Położniczy	m. Koszalin
16.0539	Multimed ZOZ Ginekologiczno - Położniczy	koszaliński
16.0542	Indywidualna Specjalistyczna Praktyka Lekarska Grzegorz Semmler	m. Koszalin
16.0543	Ind. Specj. Praktyka Lekarska Natalia Kołodziej - Wojciechowska	m. Szczecin
16.0548	In. Specjalistyczna Praktyka Lekarska Ginekologiczno - Położnicza Dariusz Kłokocki	m. Szczecin
16.0549	Indywidualna Specjalistyczna Praktyka Lekarska - Sławomir Grzeszewski	m. Szczecin
16.0557	Niepubliczny Ginekologiczno - Położniczy ZOZ Jerzy Turkiewicz	pyrzycki
16.0560	NZOZ Starzyński	m. Szczecin
16.0562	NZOZ Ambulatorium	białogardzki
16.0569	NZOZ Med - Bor	świdwiński
16.0573	NZOZ Ginea 1	stargardzki
16.0574	In. Specjalistyczna Praktyka Lekarska Ginekologiczno - Położnicza Barbara Sylwista - Jaśkiewicz	m. Szczecin
16.0577	Indywidualna Specjalistyczna Praktyka Lekarska Leszek Wojnarski	m. Szczecin
16.0578	Poradnia Ginekologiczna Jarostaw Bróg	m. Świnoujście
16.0580	Prywatny Gabinet Ginekologiczny Jerzy Bator	wałecki
16.0581	Indywidualna Specjalistyczna Praktyka Lekarska Krzysztof Czapla	świdwiński
16.0595	NZOZ Dr Ewa	szczecinecki
16.0596	NZOZ Twój Ginekolog M. Kopaczyk - Pstrokońska, J. Kopaczyk s.c.	m. Koszalin
16.0598	Niepubliczny Specjalistyczny ZOZ Ginekologiczno - Położniczy Iwona Tarnowska	policki
16.0599	Specjalistyczne Usługi Medyczne Łokietka	m. Szczecin
16.0612	Poradnia Ginekologiczno - Położnicza Jolanta Misiak	stargardzki
16.0613	Indywidualna Specjalistyczna Praktyka Lekarska - lek. Bogumiła Klimowicz	goleniowski
16.0614	Indywidualna Specjalistyczna Praktyka Lekarska Ginekologiczno - Położnicza lek. Med. Mirosław Klukowski	kamieński
16.0621	Szpital Powiatowy w Gryfinie sp. z o.o.	pyrzycki
16.0632	Indywidualna Specjalistyczna Praktyka Lekarska lek. Med. Ewa Świdzka	m. Szczecin

Tabela 2.3.12: Lista świadczeniodawców

ID	Nazwa	Powiat
16.0639	Poradnia Ginekologiczno - Położnicza Szymmed Szymon Szymczak	drawski
16.0640	ZOZ Ova - Med sp. z o.o.	drawski
16.0642	NZOZ Terapia sp. z o.o.	białogardzki
16.0648	NZOZ Medicine - Szczecin	m. Szczecin
16.0650	Przychodnia Daramed sp. z o.o.	m. Szczecin
16.1224	Centrum Dializa sp. z o.o.	białogardzki
16.1227	Joanna Szymczak - Brych	drawski

Opracowanie DAiS na podstawie danych NFZ

Tabela 2.3.13: Liczba porad w tys. wg świadczeniodawców i grup rozpoznań

ID	Dane wg 5 największych podgrup					Ciąża, poród i połóg oraz opieka nad noworodkiem razem [tys.]	choroby spoza grupy [tys.]
	Patologia ciąży [tys.]	Opieka nad ciążą i połogiem [tys.]	Powikłania czynności porodowej/porodu [tys.]	Ciąże utracone [tys.]	Komplikacje w połogu [tys.]		
16.0002	1,00	0,53	0,00	0,02	0,01	1,62	0,58
16.0004	4,29	0,11	0,01	0,06	0,02	4,54	4,74
16.0005	0,94	0,02	-	0,01	0,00	0,97	2,06
16.0006	0,46	0,00	0,00	0,01	0,02	0,50	0,85
16.0007	1,11	2,22	0,00	0,06	0,01	3,42	3,36
16.0008	0,05	-	-	-	-	0,05	0,82
16.0009	0,68	0,19	0,00	0,01	0,00	0,89	2,08
16.0010	0,18	0,47	-	0,00	0,01	0,67	1,86
16.0011	0,75	1,18	0,01	0,01	0,00	1,96	3,35
16.0013	0,81	0,49	0,01	0,01	0,00	1,32	2,29
16.0014	0,01	1,26	-	-	-	1,27	1,71
16.0015	0,01	2,79	-	0,01	0,01	2,83	1,23
16.0016	0,50	0,08	0,00	0,04	-	0,63	2,46
16.0017	1,14	0,26	-	-	-	1,40	2,68
16.0019	0,43	0,73	0,00	0,04	0,00	1,20	1,77
16.0020	0,22	0,78	0,01	0,01	0,00	1,02	2,23
16.0021	0,31	0,40	0,00	0,00	0,00	0,72	1,90
16.0022	0,86	0,24	0,01	0,01	0,01	1,12	2,02
16.0023	1,17	0,26	0,00	0,01	0,01	1,45	1,82
16.0024	1,39	0,77	0,06	0,04	0,00	2,28	3,90
16.0025	0,77	0,50	0,00	0,01	0,00	1,29	2,70
16.0026	0,02	0,94	-	0,01	0,00	0,97	1,26
16.0027	1,14	0,24	0,36	0,02	0,00	1,75	3,84
16.0030	2,39	0,51	0,04	0,02	0,00	2,96	3,87
16.0036	0,14	0,10	0,00	0,00	0,00	0,25	0,71
16.0038	0,11	0,18	-	0,01	-	0,29	0,42
16.0046	0,49	0,00	-	0,00	0,00	0,50	1,60
16.0099	-	0,03	-	-	0,00	0,03	0,69
16.0101	0,19	0,44	-	-	-	0,63	4,74
16.0102	0,09	-	-	0,00	-	0,09	0,29
16.0107	0,58	0,01	-	0,01	-	0,60	1,22
16.0111	1,43	1,26	0,09	0,02	0,00	2,80	9,50
16.0113	0,56	0,30	-	-	-	0,86	1,05
16.0117	0,30	0,00	0,00	0,00	0,00	0,31	0,93
16.0141	0,05	0,79	0,02	0,00	-	0,85	4,22
16.0170	0,24	0,66	-	0,01	-	0,91	2,08
16.0174	0,42	-	-	0,00	0,01	0,43	1,49

Tabela 2.3.13: Liczba porad w tys. wg świadczeniodawców i grup rozpoznai

ID	Dane wg 5 największych podgrup					Ciąża, poród i połóg oraz opieka nad noworodkiem razem [tys.]	choroby spoza grupy [tys.]
	Patologia ciąży [tys.]	Opieka nad ciążą i połogiem [tys.]	Powiktania czynności porodowej/porodu [tys.]	Ciąże utracone [tys.]	Komplikacje w połogu [tys.]		
16.0180	0,76	0,05	-	0,00	-	0,81	3,08
16.0184	0,06	0,33	-	0,00	-	0,39	0,71
16.0187	0,01	0,16	-	-	-	0,17	0,75
16.0190	0,01	0,15	-	0,00	-	0,16	0,82
16.0194	0,48	0,32	0,01	0,01	-	0,81	1,71
16.0226	0,96	0,32	0,01	0,01	0,00	1,30	4,00
16.0261	0,21	0,01	-	0,00	-	0,23	0,40
16.0271	0,48	0,06	-	0,01	-	0,56	0,62
16.0279	0,34	0,30	0,04	-	-	0,68	0,84
16.0283	0,13	0,39	0,00	0,02	-	0,54	3,31
16.0296	0,29	0,52	0,00	0,01	0,00	0,82	2,42
16.0297	0,40	0,04	0,00	0,00	0,00	0,44	0,72
16.0299	0,50	0,10	-	0,00	0,00	0,60	0,92
16.0303	0,27	0,07	0,03	0,00	-	0,36	0,76
16.0323	0,01	0,69	-	0,01	0,00	0,71	1,54
16.0324	0,00	0,29	-	-	0,01	0,30	0,90
16.0325	0,42	0,32	0,00	0,04	0,00	0,79	1,80
16.0341	0,16	0,41	0,03	0,01	-	0,61	1,56
16.0343	0,20	0,22	-	0,00	-	0,43	0,60
16.0356	0,07	0,01	-	-	-	0,08	0,22
16.0358	0,39	0,08	0,02	0,00	0,00	0,50	1,81
16.0393	-	0,63	-	0,00	-	0,63	1,02
16.0394	0,04	0,47	-	0,00	-	0,52	2,35
16.0407	0,50	0,14	-	0,02	-	0,65	0,76
16.0408	0,01	-	-	-	-	0,01	1,48
16.0411	0,72	0,80	0,02	0,02	-	1,56	3,99
16.0418	0,01	0,01	-	0,00	-	0,02	0,75
16.0431	0,34	0,01	0,00	-	-	0,35	0,86
16.0458	0,01	0,39	-	-	-	0,40	2,05
16.0462	0,15	0,18	-	0,00	-	0,33	1,00
16.0466	0,32	0,22	-	0,01	-	0,55	2,02
16.0467	0,82	0,01	0,24	0,00	-	1,07	2,99
16.0476	0,02	0,54	-	0,00	-	0,56	1,69
16.0482	0,29	0,62	0,04	0,01	-	0,96	1,70
16.0486	-	0,02	-	-	-	0,02	0,48
16.0488	2,04	0,18	0,00	0,00	0,01	2,23	3,13
16.0489	0,11	0,02	-	-	-	0,13	0,55
16.0490	0,18	0,51	0,02	0,00	0,00	0,71	0,86
16.0491	0,08	0,22	0,01	0,00	-	0,31	0,37
16.0492	-	0,26	-	0,00	-	0,27	3,02
16.0493	0,23	0,25	-	-	-	0,48	1,51
16.0498	1,28	0,75	-	0,00	-	2,04	5,22
16.0501	0,04	0,21	-	-	-	0,26	1,41
16.0502	0,52	0,05	-	0,01	-	0,58	1,56
16.0503	0,25	1,60	0,01	0,01	-	1,88	4,66
16.0508	0,42	0,06	-	0,00	-	0,48	1,22
16.0512	0,71	0,04	-	0,00	-	0,75	1,39
16.0513	0,61	-	-	-	-	0,61	1,38
16.0514	0,59	-	-	0,00	-	0,59	0,64
16.0516	0,09	0,60	0,05	0,01	0,00	0,75	1,78
16.0518	0,01	0,02	0,01	0,00	-	0,05	1,21
16.0522	0,00	0,43	-	0,00	-	0,44	3,03
16.0523	0,07	0,01	-	-	-	0,08	1,61

**Tabela 2.3.13:** Liczba porad w tys. wg świadczeniodawców i grup rozpozną

ID	Dane wg 5 największych podgrup					Ciąża, poród i połóg oraz opieka nad noworodkiem razem [tys.]	choroby spoza grupy [tys.]
	Patologia ciąży [tys.]	Opieka nad ciążą i połogiem [tys.]	Powiktania czynności porodowej/porodu [tys.]	Ciąże utracone [tys.]	Komplikacje w połogu [tys.]		
16.0524	0,10	0,33	-	-	-	0,43	1,91
16.0527	0,05	0,12	-	-	-	0,16	0,99
16.0528	2,68	0,95	0,00	0,01	0,01	3,65	4,46
16.0529	0,82	0,06	0,00	0,00	0,01	0,89	1,04
16.0538	1,59	2,89	1,01	0,03	0,00	5,52	14,70
16.0539	0,02	0,09	0,01	-	-	0,12	0,29
16.0542	0,00	0,01	-	-	-	0,02	0,42
16.0543	0,09	0,53	0,01	0,00	-	0,63	1,53
16.0548	0,18	0,06	-	0,00	-	0,24	1,37
16.0549	0,10	0,35	0,08	0,00	-	0,54	1,64
16.0557	0,78	0,08	-	0,01	0,00	0,86	2,34
16.0560	0,69	0,11	0,01	0,01	-	0,81	2,23
16.0562	0,24	0,06	-	0,00	-	0,30	0,53
16.0569	0,73	-	-	-	-	0,73	1,18
16.0573	0,84	-	-	-	-	0,84	1,36
16.0574	0,07	0,37	-	-	-	0,45	2,48
16.0577	-	0,16	-	-	-	0,16	2,09
16.0578	0,05	0,04	0,00	0,00	0,00	0,10	3,04
16.0580	0,04	0,38	-	-	-	0,43	1,03
16.0581	0,62	0,20	-	0,00	0,00	0,82	1,25
16.0595	1,86	0,12	-	-	-	1,97	3,00
16.0596	0,49	-	-	0,00	0,00	0,50	1,53
16.0598	1,82	0,27	-	0,02	0,02	2,14	3,86
16.0599	-	0,78	-	-	-	0,78	3,36
16.0612	0,00	0,22	-	-	-	0,22	1,25
16.0613	-	0,02	-	-	-	0,02	0,81
16.0614	0,07	0,13	0,02	0,00	-	0,24	0,72
16.0621	0,16	0,16	0,01	0,00	-	0,33	0,89
16.0632	0,12	0,29	-	-	-	0,42	1,48
16.0639	0,33	0,06	0,00	0,00	0,00	0,40	0,80
16.0640	1,10	0,07	-	0,00	0,00	1,18	2,48
16.0642	1,15	0,65	0,00	0,01	0,00	1,82	3,40
16.0648	0,32	0,01	-	-	-	0,33	0,78
16.0650	0,12	0,64	-	0,00	0,00	0,77	1,50
16.1224	0,27	0,00	-	0,00	0,00	0,28	0,47
16.1227	0,27	0,04	-	0,00	0,00	0,32	0,81
<b>Woj.</b>	<b>59,63</b>	<b>43,08</b>	<b>2,34</b>	<b>0,83</b>	<b>0,23</b>	<b>106,32</b>	<b>244,53</b>

Opracowanie DAiS na podstawie danych NFZ

Największy świadczeniodawca w województwie sprawozdał 20,2 tys. porad dla 6,0 tys. pacjentek (por. Tabela 2.3.14). Tym samym liczba porad na pacjentkę u tego świadczeniodawcy wyniosła 3,4. Sumaryczny odsetek porad W11 i W21 wyniósł w województwie 33,6%. 58 świadczeniodawców charakteryzowało się wyższą wartością tego wskaźnika, niż wartość wojewódzka.

Tabela 2.3.14: Porady według świadczeniodawców i kategorii

ID	Liczba porad [tys.]	Liczba pacjentek [tys.]	Liczba porad na pacj.	Porady zachowaw. w woj. [%]	Porady W11 w zachowaw. w woj. [%]	Porady W21 w zachowaw. w woj. [%]	Porady zabieg. w woj [%]	Porady KAOS. w woj. [%]	Porady ASDK. w woj. [%]	Porady odrębne w woj. [%]
16.0002	2,21	1,46	1,51	92,20	7,12	-	7,80	-	-	-
16.0004	9,28	3,41	2,72	95,58	13,07	-	4,42	-	-	-
16.0005	3,04	1,26	2,41	92,62	40,89	-	7,38	-	-	-
16.0006	1,35	0,43	3,14	99,26	46,49	-	0,52	-	-	0,22
16.0007	6,78	2,89	2,34	93,91	23,26	-	5,77	0,21	-	-
16.0008	0,87	0,45	1,94	98,27	37,63	-	1,73	-	-	-
16.0009	2,98	1,40	2,13	95,63	23,73	-	0,13	-	-	4,24
16.0010	2,54	1,35	1,88	95,11	38,46	-	4,89	-	-	-
16.0011	5,31	1,76	3,02	88,30	26,80	-	2,71	-	-	8,98
16.0013	3,61	1,29	2,79	91,74	34,03	-	2,58	-	-	5,68
16.0014	2,98	1,01	2,96	81,41	20,24	-	2,45	-	-	16,13
16.0015	4,06	1,23	3,31	95,96	28,49	-	4,04	-	-	-
16.0016	3,09	1,24	2,48	92,84	22,77	-	5,63	-	-	1,52
16.0017	4,08	1,20	3,40	94,72	46,33	-	2,55	-	-	2,72
16.0019	2,96	0,91	3,26	82,74	26,08	-	0,10	-	-	17,16
16.0020	3,25	1,13	2,87	83,62	39,25	-	8,44	0,03	-	7,88
16.0021	2,62	0,93	2,82	91,25	63,95	-	2,06	-	-	6,69
16.0022	3,14	1,37	2,30	92,83	24,37	-	6,59	0,16	-	0,25
16.0023	3,27	1,01	3,25	90,92	36,91	-	7,92	-	-	1,16
16.0024	6,18	2,10	2,94	91,05	27,88	-	2,74	-	-	6,22
16.0025	3,99	1,43	2,80	85,51	28,05	-	4,34	-	-	10,15
16.0026	2,23	0,82	2,71	78,39	22,10	-	5,97	-	-	15,63
16.0027	5,59	1,73	3,23	95,90	17,49	-	4,10	-	-	-
16.0030	6,84	2,12	3,23	98,44	29,51	-	0,07	-	-	1,49
16.0036	0,96	0,43	2,24	99,07	39,04	-	0,93	-	-	-
16.0038	0,71	0,30	2,41	78,01	13,59	-	1,54	-	-	20,45
16.0046	2,10	0,69	3,04	99,00	36,40	-	1,00	-	-	-
16.0099	0,72	0,27	2,70	97,38	62,71	-	-	-	-	2,62
16.0101	5,37	1,97	2,72	96,76	42,25	-	0,88	-	-	2,36
16.0102	0,37	0,21	1,77	100,00	0,80	-	-	-	-	-
16.0107	1,81	0,60	3,02	100,00	40,26	-	-	-	-	-
16.0111	12,30	3,79	3,25	95,45	67,81	-	0,36	-	-	4,20
16.0113	1,91	0,60	3,21	93,92	81,14	-	0,10	-	-	5,97
16.0117	1,24	0,63	1,96	99,60	8,00	-	0,24	-	-	0,16
16.0141	5,07	1,44	3,51	89,01	65,87	-	2,09	-	-	8,90
16.0170	2,99	1,19	2,51	78,91	20,76	-	2,28	-	-	18,81
16.0174	1,92	0,68	2,83	99,06	41,21	-	0,94	-	-	-
16.0180	3,89	1,29	3,01	99,74	28,60	-	0,26	-	-	-
16.0184	1,09	0,29	3,72	84,66	32,97	-	2,37	-	-	12,97
16.0187	0,92	0,37	2,49	100,00	33,59	-	-	-	-	-
16.0190	0,98	0,46	2,14	97,64	39,86	-	-	-	-	2,36
16.0194	2,52	1,06	2,38	95,92	8,05	-	0,59	-	-	3,49
16.0226	5,30	1,64	3,24	93,48	38,58	-	3,00	-	-	3,53
16.0261	0,63	0,18	3,52	97,78	49,37	-	2,22	-	-	-
16.0271	1,18	0,42	2,79	100,00	12,88	-	-	-	-	-
16.0279	1,52	0,57	2,65	99,74	0,07	-	0,26	-	-	-
16.0283	3,85	1,74	2,21	99,95	19,34	-	0,05	-	-	-
16.0296	3,24	1,19	2,73	84,36	6,33	-	-	-	-	15,64
16.0297	1,16	0,41	2,82	100,00	31,57	-	-	-	-	-
16.0299	1,53	0,57	2,69	99,93	11,53	-	0,07	-	-	-
16.0303	1,12	0,45	2,50	98,04	27,81	-	1,96	-	-	-
16.0323	2,25	0,50	4,49	82,72	47,62	-	0,49	-	-	16,79
16.0324	1,20	0,50	2,39	85,03	24,16	-	4,52	-	-	10,45
16.0325	2,58	0,86	3,02	89,81	15,26	-	0,31	-	-	9,88
16.0341	2,17	0,73	2,96	99,40	48,62	-	0,60	-	-	-
16.0343	1,03	0,32	3,23	99,42	36,54	-	0,58	-	-	-
16.0356	0,30	0,14	2,22	97,02	59,27	-	-	-	-	2,98
16.0358	2,31	0,94	2,46	99,48	25,59	-	0,43	-	-	0,09
16.0393	1,66	0,47	3,54	80,63	73,33	-	0,30	-	-	19,07
16.0394	2,87	0,87	3,28	94,59	69,05	-	1,47	-	-	3,94



Tabela 2.3.14: Porady według świadczeniodawców i kategorii

ID	Liczba porad [tys.]	Liczba pacjentek [tys.]	Liczba porad na pacj.	Porady zachowaw. w woj. [%]	Porady W11 w zachowaw. w woj. [%]	Porady W21 w zachowaw. w woj. [%]	Porady zabieg. w woj [%]	Porady KAOS. w woj. [%]	Porady ASDK. w woj. [%]	Porady odrębne w woj. [%]
16.0407	1,41	0,46	3,05	92,84	14,33	-	-	-	-	7,16
16.0408	1,49	1,16	1,28	98,19	0,60	-	1,68	-	-	-
16.0411	5,55	2,23	2,49	85,63	20,77	-	1,66	-	-	12,72
16.0418	0,77	0,28	2,78	99,35	58,72	-	-	-	-	0,65
16.0431	1,21	0,39	3,12	98,93	17,60	-	1,07	-	-	-
16.0458	2,45	0,92	2,67	82,68	45,55	-	1,51	-	-	15,81
16.0462	1,33	0,61	2,19	86,85	14,43	-	-	-	-	13,15
16.0466	2,56	1,10	2,33	99,57	16,54	-	0,43	-	-	-
16.0467	4,07	1,36	2,99	99,66	32,05	-	0,05	-	-	0,30
16.0476	2,26	0,70	3,25	99,78	34,35	-	0,22	-	-	-
16.0482	2,66	0,90	2,98	93,36	13,48	-	0,56	-	-	6,08
16.0486	0,50	0,13	3,94	99,40	0,20	-	0,60	-	-	-
16.0488	5,36	1,53	3,50	98,66	31,11	-	1,34	-	-	-
16.0489	0,68	0,25	2,74	97,66	33,28	-	2,34	-	-	-
16.0490	1,57	0,59	2,65	72,15	9,31	-	1,15	-	-	26,70
16.0491	0,68	0,24	2,80	72,23	6,79	-	0,59	-	-	27,18
16.0492	3,29	1,04	3,16	91,95	68,76	-	0,15	-	-	7,90
16.0493	1,99	0,80	2,49	88,00	28,13	-	1,41	-	-	10,60
16.0498	7,26	2,36	3,07	89,37	57,81	-	0,26	-	-	10,36
16.0501	1,67	0,69	2,41	96,52	13,57	-	1,62	-	-	1,86
16.0502	2,15	0,78	2,74	97,53	21,44	-	0,19	-	-	2,28
16.0503	6,54	2,35	2,79	99,57	50,71	-	0,43	-	-	-
16.0508	1,71	0,52	3,28	95,90	38,52	-	0,64	-	-	3,45
16.0512	2,14	0,48	4,50	95,28	42,22	-	4,72	-	-	-
16.0513	1,99	0,61	3,27	97,84	34,42	-	2,16	-	-	-
16.0514	1,23	0,55	2,23	98,13	23,80	-	1,87	-	-	-
16.0516	2,52	0,80	3,18	95,80	52,20	-	0,51	-	-	3,68
16.0518	1,27	0,44	2,85	98,81	46,09	-	1,19	-	-	-
16.0522	3,47	1,01	3,43	89,51	38,43	-	1,33	-	-	9,17
16.0523	1,69	0,40	4,26	99,41	70,72	-	0,59	-	-	-
16.0524	2,34	0,80	2,91	84,72	50,11	-	2,57	-	-	12,71
16.0527	1,16	0,34	3,42	88,25	32,41	-	2,51	-	-	9,25
16.0528	8,11	2,48	3,27	99,05	38,54	-	0,95	-	-	-
16.0529	1,93	0,62	3,10	99,90	38,58	-	0,10	-	-	-
16.0538	20,23	6,03	3,36	93,53	33,44	-	0,42	-	-	6,05
16.0539	0,41	0,14	2,90	96,36	35,44	-	-	-	-	3,64
16.0542	0,44	0,25	1,75	100,00	46,14	-	-	-	-	-
16.0543	2,16	0,87	2,49	98,01	22,42	-	0,60	-	-	1,39
16.0548	1,61	0,50	3,21	98,94	33,79	-	1,06	-	-	-
16.0549	2,17	0,68	3,22	98,99	5,75	-	1,01	-	-	-
16.0557	3,20	1,02	3,14	99,41	58,61	-	0,59	-	-	-
16.0560	3,05	1,07	2,86	98,65	36,80	-	1,05	-	-	0,30
16.0562	0,82	0,36	2,32	99,88	10,21	-	0,12	-	-	-
16.0569	1,91	0,55	3,45	98,90	21,74	-	1,10	-	-	-
16.0573	2,20	0,71	3,11	99,41	41,83	-	0,59	-	-	-
16.0574	2,93	1,00	2,92	99,01	59,32	-	0,99	-	-	-
16.0577	2,25	0,98	2,29	93,59	44,86	-	0,31	-	-	6,10
16.0578	3,14	1,63	1,92	99,04	8,95	-	0,35	-	-	0,61
16.0580	1,46	0,60	2,41	71,12	50,27	-	2,95	-	-	25,93
16.0581	2,08	0,41	5,09	88,35	40,78	-	2,74	-	-	8,91
16.0595	4,97	1,91	2,60	99,24	6,68	-	0,76	-	-	-
16.0596	2,03	0,80	2,54	99,61	16,69	-	0,39	-	-	-
16.0598	6,00	1,85	3,25	97,11	6,31	-	0,85	-	-	2,04
16.0599	4,13	0,99	4,19	99,61	54,04	-	0,39	-	-	-
16.0612	1,47	0,59	2,48	91,83	10,69	-	0,20	-	-	7,96
16.0613	0,84	0,20	4,07	99,52	23,71	-	0,48	-	-	-
16.0614	0,96	0,39	2,48	86,01	6,05	-	1,98	-	-	12,00
16.0621	1,22	0,38	3,19	90,16	32,05	-	0,08	-	-	9,75
16.0632	1,89	0,68	2,80	83,10	38,46	-	3,22	-	-	13,73
16.0639	1,20	0,64	1,87	98,58	13,86	-	1,42	-	-	-

Tabela 2.3.14: Porady według świadczeniodawców i kategorii

ID	Liczba porad [tys.]	Liczba pacjentek [tys.]	Liczba porad na pacj.	Porady zachowaw. w woj. [%]	Porady W11 w zachowaw. w woj. [%]	Porady W21 w zachowaw. w woj. [%]	Porady zabieg. w woj [%]	Porady KAOS. w woj. [%]	Porady ASDK. w woj. [%]	Porady odrębne w woj. [%]
16.0640	3,66	1,32	2,78	99,54	47,44	-	0,46	-	-	-
16.0642	5,22	1,76	2,96	98,58	27,07	-	0,90	-	-	0,52
16.0648	1,11	0,38	2,94	98,19	37,36	-	1,81	-	-	-
16.0650	2,28	0,68	3,36	96,97	42,36	-	0,88	-	-	2,15
16.1224	0,76	0,40	1,90	97,35	20,40	-	2,65	-	-	-
16.1227	1,13	0,67	1,69	98,50	11,92	-	1,50	-	-	-
<b>Woj.</b>	<b>350,85</b>	<b>108,44</b>	<b>3,24</b>	<b>94,06</b>	<b>33,60</b>	-	<b>1,69</b>	<b>0,01</b>	-	<b>4,24</b>

Opracowanie DAiS na podstawie danych NFZ

Zweryfikowano u ilu świadczeniodawców pojawiały się pacjentki w 2016 roku w ramach tego samego typu poradni. W Tabeli 2.3.15 przedstawiono zestawienie wg województw, u ilu świadczeniodawców pojawiały się pacjentki. W województwie zachodniopomorskim 97% pacjentek odbyło swoje wizyty tylko u jednego świadczeniodawcy. W Tabeli ?? przedstawiono tryby przyjęć pacjentek<sup>33</sup> oraz statystykę, mówiącą o tym, jaki odsetek pacjentek zostaje przyjętych w danej poradni w czasie, w którym w Polsce w danej poradni jest przyjmowana połowa pacjentek. Zweryfikowano również, jaki odsetek porad wykonywany jest pacjentkom pojawiającym się wielokrotnie w ciągu roku. Dla pacjentek pojawiających się u danego świadczeniodawcy więcej niż 3 razy przeprowadzono oddzielną analizę, której wyniki prezentuje Tabela 2.3.16.

Tabela 2.3.15: Udział pacjentek, które pojawiały się u jednego, u dwóch lub 3 i więcej świadczeniodawców według województw zamieszkania pacjentek

Województwo	Udział pacjentek u jednego świadczeniodawcy [%]	Udział pacjentek u dwóch świadczeniodawcy [%]	Udział pacjentek u trzech i więcej świadczeniodawców [%]
dolnośląskie	87,71	10,81	1,48
kujawsko-pomorskie	88,72	10,07	1,21
lubelskie	90,43	8,65	0,92
lubuskie	89,48	9,35	1,16
łódzkie	91,03	8,14	0,83
małopolskie	89,73	9,15	1,12
mazowieckie	88,90	9,87	1,23
opolskie	92,46	6,93	0,60
podkarpackie	90,97	8,26	0,77
podlaskie	89,91	9,11	0,99
pomorskie	91,22	8,02	0,76
śląskie	91,49	7,80	0,71
świętokrzyskie	87,86	10,85	1,30
warmińsko-mazurskie	89,42	9,37	1,21
wielkopolskie	91,71	7,47	0,82
zachodniopomorskie	87,31	11,29	1,40
<b>Polska</b>	<b>89,93</b>	<b>9,04</b>	<b>1,03</b>

Opracowanie DAiS na podstawie danych z NFZ

<sup>33</sup>Przez tryb nagły rozumie się tryb o kodzie przyjęcia 2, tryb plan. skier. - tryb o kodzie przyjęcia 3 lub 4, tryb plan.bez skier. - tryb o kodzie przyjęcia 5, tryb inny - tryb o kodzie przyjęcia 6 lub 7.

**Tabela 2.3.16:** Analiza świadczeń zapewnionych pacjentkom, które pojawiły się 3 razy lub więcej w poradni danego świadczeniodawcy w 2016 roku

ID	Przyszpitalność	Liczba porad [tys.]	Liczba pacjentek [tys.]	Liczba porad na pacjentkę [tys.]	Udział porad zachowaw. [%]	Udział porad W11 w zachowaw. [%]	Udział porad W21 w zachowaw. [%]	Udział porad zabieg. [%]	Udział porad KAOS [%]	Udział porad ASDK [%]	Udział porad odrębnych [%]	Udział porad W17 w zachowaw. [%]
16.0002	1	0,67	0,18	0,00	98,65	0,08	-	1,35	-	-	-	-
16.0004	1	6,24	1,10	0,01	97,93	0,12	-	2,07	-	-	-	0,02
16.0005	1	1,90	0,38	0,00	98,52	0,50	-	1,48	-	-	-	-
16.0006	1	0,98	0,16	0,01	99,18	0,49	-	0,61	-	-	-	-
16.0007	1	3,90	0,69	0,01	98,90	0,31	-	0,79	-	-	-	-
16.0008	-	0,38	0,10	0,00	98,67	0,41	-	1,33	-	-	-	-
16.0009	1	1,61	0,32	0,01	92,84	0,30	-	0,12	-	-	-	-
16.0010	1	1,16	0,26	0,00	97,59	0,44	-	2,41	-	-	-	-
16.0011	1	3,79	0,70	0,01	85,12	0,32	-	2,45	-	-	-	-
16.0013	1	2,51	0,45	0,01	90,14	0,39	-	2,04	-	-	-	-
16.0014	1	2,09	0,36	0,01	76,29	0,27	-	2,68	-	-	-	-
16.0015	1	3,09	0,50	0,01	98,16	0,28	-	1,84	-	-	-	-
16.0016	1	1,95	0,42	0,00	93,88	0,27	-	3,70	-	-	-	-
16.0017	-	3,19	0,57	0,01	94,98	0,52	-	1,60	-	-	-	-
16.0019	1	2,31	0,40	0,01	78,79	0,37	-	0,04	-	-	-	-
16.0020	1	2,32	0,41	0,01	86,82	0,49	-	2,46	-	-	-	-
16.0021	1	1,81	0,35	0,01	88,98	0,66	-	1,55	-	-	-	-
16.0022	1	1,90	0,39	0,00	93,78	0,28	-	5,32	-	-	-	-
16.0023	1	2,48	0,43	0,01	91,55	0,42	-	7,04	-	-	-	-
16.0024	1	4,43	0,82	0,01	89,57	0,32	-	1,92	-	-	-	-
16.0025	1	2,68	0,50	0,01	80,67	0,34	-	4,97	-	-	-	-
16.0026	1	1,56	0,28	0,01	75,64	0,34	-	2,63	-	-	-	-
16.0027	-	4,30	0,80	0,01	95,88	0,20	-	4,12	-	-	-	-
16.0030	-	5,22	0,86	0,01	98,14	0,34	-	0,06	-	-	-	-
16.0036	1	0,56	0,11	0,00	98,92	0,41	-	1,08	-	-	-	-
16.0038	-	0,43	0,08	0,01	65,58	0,18	-	0,70	-	-	-	-
16.0046	-	1,58	0,29	0,01	99,11	0,41	-	0,89	-	-	-	-
16.0099	-	0,51	0,12	0,00	96,26	0,70	-	-	-	-	-	-
16.0101	-	3,79	0,82	0,00	96,30	0,49	-	0,66	-	-	-	-
16.0102	-	0,15	0,03	0,01	100,00	-	-	-	-	-	-	-
16.0107	-	1,35	0,25	0,01	100,00	0,44	-	-	-	-	-	-
16.0111	-	9,53	1,81	0,01	94,42	0,70	-	0,28	-	-	-	-
16.0113	-	1,39	0,24	0,01	92,75	0,82	-	0,07	-	-	-	-
16.0117	-	0,60	0,12	0,00	99,66	0,11	-	0,34	-	-	-	-
16.0141	-	4,12	0,77	0,01	87,92	0,76	-	1,94	-	-	-	-
16.0170	-	1,94	0,41	0,00	69,19	0,31	-	2,67	-	-	-	-
16.0174	-	1,38	0,28	0,00	99,42	0,45	-	0,58	-	-	-	-
16.0180	-	2,90	0,58	0,01	99,79	0,30	-	0,21	-	-	-	-
16.0184	-	0,85	0,14	0,01	81,04	0,40	-	2,24	-	-	-	-
16.0187	-	0,56	0,12	0,00	100,00	0,47	-	-	-	-	-	-
16.0190	-	0,53	0,12	0,00	96,21	0,56	-	-	-	-	-	-
16.0194	-	1,54	0,32	0,00	94,80	0,08	-	0,33	-	-	-	-
16.0226	-	4,08	0,78	0,01	92,84	0,41	-	2,70	-	-	-	-
16.0261	-	0,48	0,07	0,01	97,29	0,46	-	2,71	-	-	-	-
16.0271	-	0,78	0,12	0,01	100,00	0,15	-	-	-	-	-	-
16.0279	-	1,00	0,17	0,01	99,70	0,00	-	0,30	-	-	-	-
16.0283	-	2,11	0,51	0,00	99,91	0,24	-	0,09	-	-	-	-
16.0296	-	2,18	0,46	0,00	77,52	0,10	-	-	-	-	-	-
16.0297	-	0,82	0,15	0,01	100,00	0,37	-	-	-	-	-	-
16.0299	-	1,03	0,18	0,01	99,90	0,13	-	0,10	-	-	-	-
16.0303	-	0,74	0,16	0,00	97,98	0,31	-	2,02	-	-	-	-
16.0323	-	1,98	0,32	0,01	81,10	0,55	-	0,50	-	-	-	-
16.0324	-	0,74	0,15	0,00	77,58	0,32	-	5,84	-	-	-	-
16.0325	-	1,94	0,36	0,01	86,49	0,21	-	0,36	-	-	-	-
16.0341	-	1,60	0,30	0,01	99,31	0,51	-	0,69	-	-	-	-
16.0343	-	0,79	0,13	0,01	99,37	0,41	-	0,63	-	-	-	-
16.0356	-	0,18	0,04	0,00	95,48	0,67	-	-	-	-	-	-
16.0358	-	1,47	0,32	0,00	99,59	0,30	-	0,27	-	-	-	-
16.0393	-	1,31	0,22	0,01	76,62	0,89	-	0,23	-	-	-	-

**Tabela 2.3.16:** Analiza świadczeń zapewnionych pacjentkom, które pojawiły się 3 razy lub więcej w poradni danego świadczeniodawcy w 2016 roku

ID	Przyszpitalna	Liczba porad [tys.]	Liczba pacjentek [tys.]	Liczba porad na pacjentkę [tys.]	Udział porad zachowaw. [%]	Udział porad W11 w zachowaw. [%]	Udział porad W21 w zachowaw. [%]	Udział porad zabieg. [%]	Udział porad KAOS [%]	Udział porad ASDK [%]	Udział porad odrębnych [%]	Udział porad W17 w zachowaw. [%]
16.0394	-	2,27	0,45	0,01	93,44	0,73	-	1,67	-	-	-	-
16.0407	-	1,04	0,17	0,01	90,38	0,18	-	-	-	-	-	-
16.0408	-	0,16	0,04	0,00	85,16	0,02	-	14,84	-	-	-	-
16.0411	-	3,47	0,70	0,00	78,26	0,30	-	1,87	-	-	-	-
16.0418	-	0,52	0,12	0,00	99,05	0,60	-	-	-	-	-	-
16.0431	-	0,90	0,17	0,01	98,67	0,16	-	1,33	-	-	-	-
16.0458	-	1,70	0,37	0,00	77,84	0,69	-	1,41	-	-	-	-
16.0462	-	0,76	0,17	0,00	77,51	0,19	-	-	-	-	-	-
16.0466	-	1,62	0,36	0,00	99,38	0,21	-	0,62	-	-	-	-
16.0467	-	2,98	0,56	0,01	99,53	0,38	-	0,07	-	-	-	-
16.0476	-	1,73	0,33	0,01	99,77	0,36	-	0,23	-	-	-	-
16.0482	-	1,90	0,35	0,01	91,13	0,15	-	0,63	-	-	-	-
16.0486	-	0,42	0,06	0,01	99,29	0,00	-	0,71	-	-	-	-
16.0488	-	4,19	0,68	0,01	98,52	0,33	-	1,48	-	-	-	-
16.0489	-	0,46	0,09	0,01	96,94	0,40	-	3,06	-	-	-	-
16.0490	-	0,99	0,16	0,01	57,14	0,20	-	1,52	-	-	-	-
16.0491	-	0,44	0,07	0,01	57,69	0,13	-	0,68	-	-	-	-
16.0492	-	2,62	0,56	0,00	90,37	0,80	-	0,19	-	-	-	-
16.0493	-	1,27	0,26	0,00	82,29	0,37	-	1,58	-	-	-	-
16.0498	-	5,58	1,06	0,01	86,87	0,72	-	0,18	-	-	-	-
16.0501	-	1,06	0,24	0,00	95,65	0,14	-	1,98	-	-	-	-
16.0502	-	1,46	0,29	0,01	96,64	0,25	-	0,27	-	-	-	-
16.0503	-	4,56	0,90	0,01	99,58	0,53	-	0,42	-	-	-	0,02
16.0508	-	1,31	0,24	0,01	95,04	0,41	-	0,53	-	-	-	-
16.0512	-	1,86	0,28	0,01	95,10	0,48	-	4,90	-	-	-	-
16.0513	-	1,56	0,29	0,01	97,51	0,37	-	2,49	-	-	-	-
16.0514	-	0,66	0,10	0,01	99,24	0,11	-	0,76	-	-	-	-
16.0516	-	1,92	0,34	0,01	94,73	0,59	-	0,52	-	-	-	-
16.0518	-	0,92	0,21	0,00	98,58	0,55	-	1,42	-	-	-	-
16.0522	-	2,82	0,55	0,01	87,57	0,48	-	1,35	-	-	-	-
16.0523	-	1,48	0,25	0,01	99,46	0,72	-	0,54	-	-	-	-
16.0524	-	1,71	0,36	0,00	81,33	0,59	-	2,11	-	-	-	-
16.0527	-	0,93	0,18	0,01	85,85	0,40	-	3,02	-	-	-	-
16.0528	-	6,15	0,99	0,01	99,28	0,42	-	0,72	-	-	-	-
16.0529	-	1,40	0,22	0,01	99,86	0,42	-	0,14	-	-	-	-
16.0538	-	15,67	2,63	0,01	92,03	0,42	-	0,36	-	-	-	-
16.0539	-	0,28	0,05	0,01	94,66	0,43	-	-	-	-	-	-
16.0542	-	0,18	0,05	0,00	100,00	0,48	-	-	-	-	-	-
16.0543	-	1,36	0,29	0,00	97,44	0,28	-	0,59	-	-	-	-
16.0548	-	1,21	0,24	0,01	99,09	0,38	-	0,91	-	-	-	-
16.0549	-	1,65	0,29	0,01	98,97	0,07	-	1,03	-	-	-	-
16.0557	-	2,49	0,48	0,01	99,44	0,67	-	0,56	-	-	-	-
16.0560	-	2,22	0,44	0,01	98,69	0,44	-	0,90	-	-	-	-
16.0562	-	0,46	0,08	0,01	99,78	0,15	-	0,22	-	-	-	-
16.0569	-	1,50	0,23	0,01	99,00	0,26	-	1,00	-	-	-	-
16.0573	-	1,60	0,26	0,01	99,31	0,47	-	0,69	-	-	-	-
16.0574	-	2,17	0,44	0,00	99,08	0,66	-	0,92	-	-	-	-
16.0577	-	1,38	0,33	0,00	91,09	0,65	-	0,14	-	-	-	-
16.0578	-	1,41	0,41	0,00	98,87	0,13	-	0,28	-	-	-	-
16.0580	-	0,94	0,21	0,00	60,70	0,79	-	3,51	-	-	-	-
16.0581	-	1,83	0,24	0,01	87,00	0,49	-	2,89	-	-	-	-
16.0595	-	3,18	0,54	0,01	99,40	0,08	-	0,60	-	-	-	-
16.0596	-	1,34	0,27	0,00	99,78	0,19	-	0,22	-	-	-	-
16.0598	-	4,68	0,86	0,01	96,75	0,06	-	0,68	-	-	-	-
16.0599	-	3,46	0,58	0,01	99,68	0,54	-	0,32	-	-	-	-
16.0612	-	0,96	0,21	0,00	88,60	0,15	-	0,21	-	-	-	-
16.0613	-	0,70	0,12	0,01	99,43	0,25	-	0,57	-	-	-	-
16.0614	-	0,62	0,14	0,00	83,47	0,10	-	2,73	-	-	-	-
16.0621	-	0,93	0,18	0,01	87,33	0,40	-	0,11	-	-	-	-

**Tabela 2.3.16:** Analiza świadczeń zapewnionych pacjentkom, które pojawiły się 3 razy lub więcej w poradni danego świadczeniodawcy w 2016 roku

ID	Przyszpitalna	Liczba porad [tys.]	Liczba pacjentek [tys.]	Liczba porad na pacjentkę [tys.]	Udział porad zachowaw. [%]	Udział porad W11 w zachowaw. [%]	Udział porad W21 w zachowaw. [%]	Udział porad zabieg. [%]	Udział porad KAOS [%]	Udział porad ASDK [%]	Udział porad odrębnych [%]	Udział porad W17 w zachowaw. [%]
16.0632	-	1,30	0,26	0,01	77,25	0,51	-	3,23	-	-	-	-
16.0639	-	0,49	0,11	0,00	97,76	0,21	-	2,24	-	-	-	-
16.0640	-	2,58	0,48	0,01	99,73	0,57	-	0,27	-	-	-	-
16.0642	-	3,79	0,66	0,01	98,39	0,33	-	0,90	-	-	-	-
16.0648	-	0,81	0,16	0,01	98,40	0,42	-	1,60	-	-	-	-
16.0650	-	1,77	0,32	0,01	96,51	0,45	-	0,96	-	-	-	-
16.1224	1	0,35	0,07	0,01	98,58	0,29	-	1,42	-	-	-	-
16.1227	-	0,39	0,08	0,00	98,19	0,21	-	1,81	-	-	-	-
<b>Woj.</b>	-	<b>247,85</b>	<b>44,81</b>	<b>0,01</b>	<b>93,00</b>	<b>0,40</b>	-	<b>1,24</b>	-	-	-	<b>0,00</b>

Opracowanie DAiS na podstawie danych z NFZ

### 2.3.3 Poradnia ginekologiczna dla dziewcząt

W województwie zachodniopomorskim liczba poradni, które w 2016 roku sprawozdały co najmniej jedną poradę w ramach NFZ wyniosła 2. Zróżnicowanie liczby porad i poradni pomiędzy województwami prezentuje Tabela 2.3.17.

**Tabela 2.3.17:** PORADNIA GINEKOLOGICZNA DLA DZIEWCZĄT - podstawowe statystyki według województw

województwo	Liczba porad [tys.]	Liczba porad na poradnie	Liczba poradni
dolnośląskie	0,52	130,25	4
kujawsko-pomorskie	3,94	985,75	4
lubelskie	0,61	607,00	1
łódzkie	1,24	617,50	2
małopolskie	1,19	597,00	2
mazowieckie	5,36	669,88	8
opolskie	0,20	200,00	1
podkarpackie	0,76	380,00	2
podlaskie	2,46	818,33	3
pomorskie	0,41	203,50	2
śląskie	4,50	408,73	11
świętokrzyskie	0,92	459,00	2
warmińsko-mazurskie	0,73	365,00	2
wielkopolskie	1,97	985,00	2
zachodniopomorskie	2,78	1 392,00	2
<b>Polska</b>	<b>27,58</b>	<b>574,56</b>	<b>48</b>

Opracowanie DAiS na podstawie danych NFZ

**Mapa 2.3.4:** PORADNIA GINEKOLOGICZNA DLA DZIEWCZĄT - liczba poradni w województwach

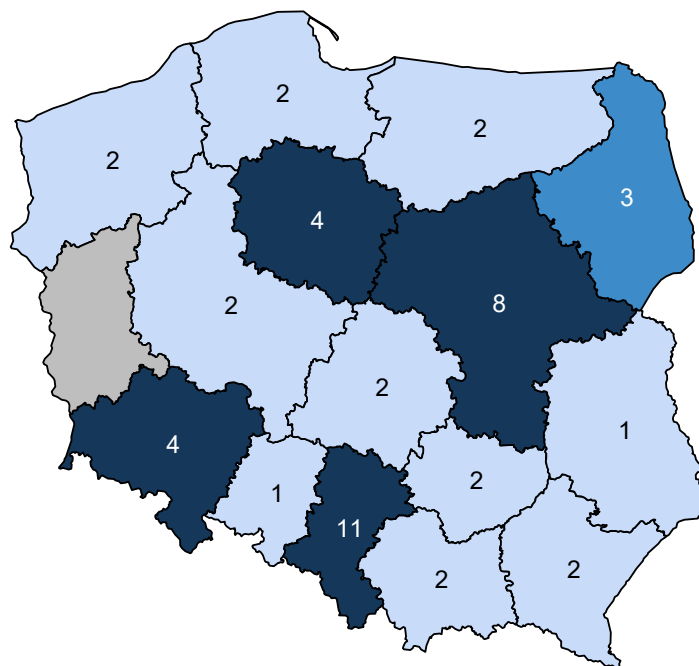

Opracowanie DAiS na podstawie danych z NFZ i GUS

**Mapa 2.3.5:** PORADNIA GINEKOLOGICZNA DLA DZIEWCZĄT - liczba porad na 100 tys. kobiet w wieku 15-17 lat

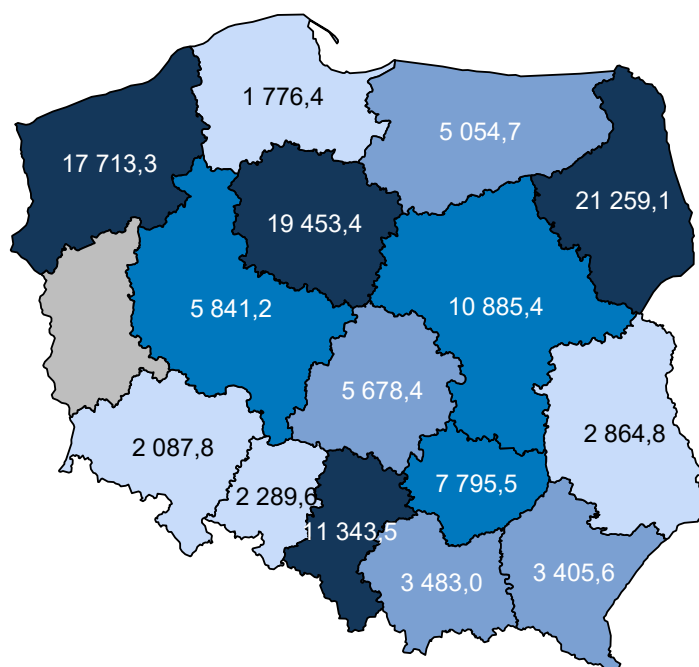

Opracowanie DAiS na podstawie danych z NFZ i GUS

W sprawozdaniu ZD3 PORADNIA GINEKOLOGICZNA DLA DZIEWCZĄT wchodzi w skład grupy poradni o nazwie poradnia położniczo-ginekologiczna. Według tego sprawozdania w 2016 roku w województwie

wykonano 587,4 tys. porad (por. Tabela 2.3.18)<sup>34</sup>. W ramach świadczeń sfinansowanych ze środków NFZ liczba porad w tych poradniach wyniosła 486,2 tys. Porównanie liczby porad sprawozdanych poprzez ZD-3 oraz liczby porad sprawozdanych do NFZ wskazuje, że 101,2 tys. porad nie jest finansowana w ramach umowy z NFZ. Należy podkreślić, że wartość 17,2% oznacza minimalny szacowany odsetek świadczeń realizowanych poza NFZ. Jak już wspomniano wcześniej sprawozdanie ZD-3 dotyczy podmiotów prowadzących ambulatoryjną opiekę zdrowotną, w przypadku zakładów opieki zdrowotnej publicznych i niepublicznych, a w przypadku praktyk lekarskich finansowanych ze środków publicznych. W sytuacji gdy dla danego regionu liczba porad sprawozdawanych przez ZD-3 była mniejsza od liczby porad sprawozdawanych do NFZ, przyjęto, że różnica ta wyniosła 0. Zróżnicowanie tego wskaźnika pomiędzy powiatami województwa prezentuje Wykres 2.3.2<sup>35</sup>. W analizie sprawozdań ZD-3 uwzględniono dane dotyczące wszystkich porad ambulatoryjnych sprawozdanych w 2016 roku do GUS. Porównano je ze sprawozdawczością NFZ w ramach wszystkich rozpoznań, nie ograniczając zakresu porad wyłącznie do rozpoznań analizowanych w danej grupie chorób. Stąd też, liczba porad w ramach NFZ dla analizowanej grupy chorób w określonym typie poradni może się różnić od danych w niniejszym rozdziale.

**Tabela 2.3.18:** Poradnie wchodzące w skład grupy poradni ZD-3 o nazwie poradnia położniczo-ginekologiczna w województwie

Nazwa poradni	Liczba porad NFZ. [tys.]
PORADNIA POŁOŻNICZO-GINEKOLOGICZNA	474,06
PORADNIA PATOLOGII CIĄŻY	6,30
PORADNIA GINEKOLOGICZNA DLA DZIEWCZĄT	5,03
PORADNIA GINEKOLOGICZNA	0,49
PORADNIA GINEKOLOGII ONKOLOGICZNEJ	0,28
PORADNIA PROFILAKTYKI CHOROÓB PIERSI	0,03

Opracowanie DAiS na podstawie danych NFZ

**Tabela 2.3.19:** Porównanie liczby porad NFZ ze sprawozdaniem ZD3 w województwie

Nazwa poradni ZD-3	Liczba porad ZD-3 [tys.]	Liczba porad NFZ. [tys.]	Porady poza NFZ [%]	Porady poza NFZ dla PL [%]
poradnia położniczo-ginekologiczna	587,43	486,19	17,24	24,39

Opracowanie DAiS na podstawie danych NFZ

<sup>34</sup>Należy podkreślić, że mowa tu o wszystkich poradach, niekoniecznie związanych z analizowaną grupą.

<sup>35</sup>Ze względu na dostępność danych, odsetek porad finansowanych poza NFZ został zaprezentowany po miejscu udzielania świadczeń.

**Wykres 2.3.2:** Odsetek świadczeń poza NFZ

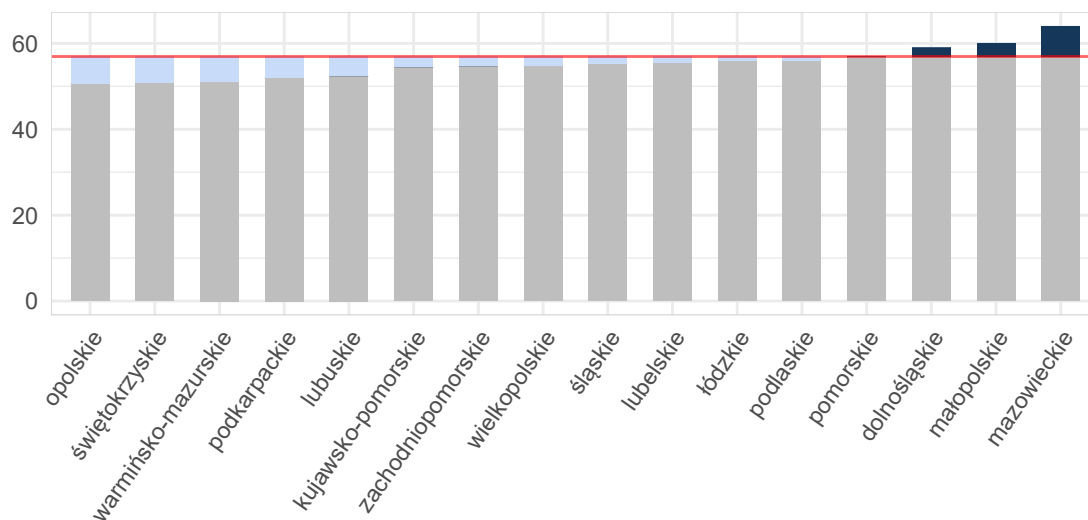

Opracowanie DAiS na podstawie danych z NFZ i GUS

**Mapa 2.3.6:** Odsetek świadczeń poza NFZ[%]

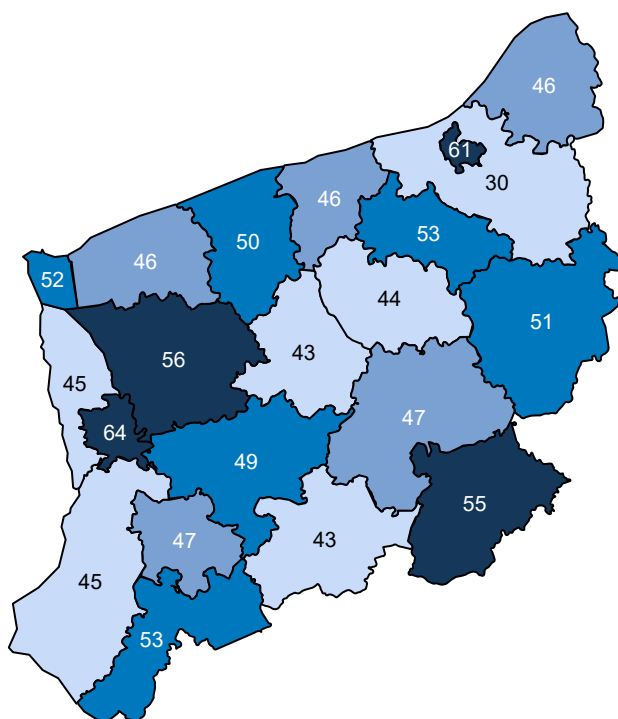

Opracowanie DAiS na podstawie danych z NFZ

Ze względu na dostępność danych, w dalszej części opracowania zostanie przeprowadzona analiza dla świadczeń wykonanych w ramach umowy z NFZ. Dane te zawierają między innymi informacje o typie porady, liczbie pacjentek oraz rozpoznaniu. Porady z rozpoznaniem z analizowanej grupy chorób stanowiły 10,7% porad sprawozdanych w analizowanej poradni w województwie. Liczba porad na jedną pacjentkę z rozpoznaniem z analizowanej grupy w województwie wyniosła 5,50. Tabela 2.3.20 prezentuje dane wojewódzkie dotyczące charakteru porad wykonanych pacjentkom w analizowanej poradni w zależności od wydzielonych podgrup.



Analogiczne dane dla Polski przedstawia Tabela 2.3.21. Odsetek porad o charakterze zachowawczym w województwie (w analizowanej poradni, niezależnie od rozpoznania) wyniósł 100%, z czego 40% porad stanowią porady typu W11<sup>36</sup>. W Polsce odsetki te wynosiły odpowiednio 100%, 42%. Natomiast porady zachowawcze typu W21 w kraju nie występowały.

W Tabeli suma udziałów porad zachowawczych, zabiegowych, kompleksowych (KAOS), ambulatoryjnych świadczeń diagnostycznych kosztochłonnych i odrębnych może przekroczyć 100%, co wynika ze sprawozdania więcej niż jednego typu produktu dla jednej porady w obrębie rozpoznania.

**Tabela 2.3.20:** Porady według podgrup dla województwa

Podgrupa	Porady zachowaw. w woj. [%]	Porady W11 w zachowaw. w woj. [%]	Porady W21 w zachowaw. w woj. [%]	Porady zabieg. w woj [%]	Porady KAOS. w woj. [%]	Porady ASDK. w woj. [%]	Porady odrębne w woj. [%]
Ciąże utracone	100,00	-	-	-	-	-	-
Opieka nad ciążą i porodem	100,00	33,45	-	-	-	-	-
Patologia ciąży	100,00	-	-	-	-	-	-
<b>Ciąża, poród, połóg razem</b>	<b>100,00</b>	<b>33,00</b>	-	-	-	-	-
<b>choroby spoza grupy</b>	<b>99,96</b>	<b>41,25</b>	-	<b>0,04</b>	-	-	-

Opracowanie DAiS na podstawie danych NFZ

**Tabela 2.3.21:** Porady według podgrup dla Polski

Podgrupa	Porady zachowaw. w PL [%]	Porady W11 w zachowaw. w PL [%]	Porady W21 w zachowaw. w PL [%]	Porady zabieg. w woj [%]	Porady KAOS. w PL [%]	Porady ASDK. w PL [%]	Porady odrębne w PL [%]
Ciąże pozamaciczne i zaśniadowe	100,00	50,00	-	-	-	-	-
Ciąże utracone	100,00	25,00	-	-	-	-	-
Cięcie cesarskie	-	-	-	100,00	-	-	-
Komplikacje w porożu	88,89	22,22	-	11,11	-	-	-
Opieka nad ciążą i porodem	100,00	30,79	-	-	-	-	-
Patologia ciąży	99,73	26,21	-	0,27	-	-	-
Powikłania czynności porodowej/porodu	100,00	26,09	-	-	-	-	-
<b>Ciąża, poród, połóg razem</b>	<b>99,79</b>	<b>28,53</b>	-	<b>0,21</b>	-	-	-
<b>choroby spoza grupy</b>	<b>99,90</b>	<b>42,98</b>	-	<b>0,10</b>	-	-	-

Opracowanie DAiS na podstawie danych NFZ

Dalszą część opracowania dla analizowanej poradni wykonano dla poszczególnych świadczeniodawców funkcjonujących w ramach kontraktu z NFZ w województwie zachodniopomorskim. Liczba tego typu poradni wynosiła w 2016 roku 2. Dla ułatwienia prezentacji danych każdemu świadczeniodawcy nadano unikatowe ID, które jest utrzymywane w kolejnych zestawieniach dokumentu (por. Tabela 2.3.22). Rozkład porad świadczonych przez poszczególnych świadczeniodawców wg grup rozpoznania prezentuje Tabela 2.3.23.

**Tabela 2.3.22:** Lista świadczeniodawców

ID	Nazwa	Powiat
16.0001	Samodzielny Publiczny Szpital Kliniczny Nr 1 Pomorskiego Uniwersytetu Medycznego im. prof. Tadeusza Sokołowskiego w Szczecinie	m. Szczecin
16.0612	Poradnia Ginekologiczno - Położnicza Jolanta Misiak	stargardzki

Opracowanie DAiS na podstawie danych NFZ

<sup>36</sup>W11- świadczenie specjalistyczne 1-go typu

**Tabela 2.3.23:** Liczba porad w tys. wg świadczeniodawców i grup rozpoznań

ID	Dane wg 2 największych podgrup			
	Opieka nad ciążą i porodem [tys.]	Ciąże utracone [tys.]	Ciąża, poród i połóg oraz opieka nad noworodkiem razem [tys.]	choroby spoza grupy [tys.]
16.0001	0,29	0,00	0,30	2,21
<b>Woj.</b>	<b>0,29</b>	<b>0,00</b>	<b>0,30</b>	<b>2,49</b>

Opracowanie DAiS na podstawie danych NFZ

Największy świadczeniodawca w województwie sprawozdał 2,5 tys. porad dla 1,0 tys. pacjentek (por. Tabela 2.3.24). Tym samym liczba porad na pacjentkę u tego świadczeniodawcy wyniosła 2,6. Sumaryczny odsetek porad W11 i W21 wyniósł w województwie 40,4%.

**Tabela 2.3.24:** Porady według świadczeniodawców i kategorii

ID	Liczba porad [tys.]	Liczba pacjentek [tys.]	Liczba porad na pacj.	Porady zachowaw. w woj. [%]	Porady W11 w zachowaw. w woj. [%]	Porady W21 w zachowaw. w woj. [%]	Porady zabieg. w woj [%]	Porady KAOS. w woj. [%]	Porady ASDK. w woj. [%]	Porady odrębne w woj. [%]
16.0001	2,51	0,96	2,62	99,96	43,17	-	0,04	-	-	-
16.0612	0,27	0,11	2,53	100,00	14,65	-	-	-	-	-
<b>Woj.</b>	<b>2,78</b>	<b>1,06</b>	<b>2,63</b>	<b>99,96</b>	<b>40,37</b>	-	<b>0,04</b>	-	-	-

Opracowanie DAiS na podstawie danych NFZ

Zweryfikowano u ilu świadczeniodawców pojawiały się pacjentki w 2016 roku w ramach tego samego typu poradni. W Tabeli 2.3.25 przedstawiono zestawienie wg województw, u ilu świadczeniodawców pojawiały się pacjentki. W województwie zachodniopomorskim 100% pacjentek odbyło swoje wizyty tylko u jednego świadczeniodawcy. W Tabeli ?? przedstawiono tryby przyjęć pacjentek<sup>37</sup> oraz statystykę, mówiącą o tym, jaki odsetek pacjentek zostaje przyjętych w danej poradni w czasie, w którym w Polsce w danej poradni jest przyjmowana połowa pacjentek. Zweryfikowano również, jaki odsetek porad wykonywany jest pacjentkom pojawiającym się wielokrotnie w ciągu roku. Dla pacjentek pojawiających się u danego świadczeniodawcy więcej niż 3 razy przeprowadzono oddzielną analizę, której wyniki prezentuje Tabela 2.3.26.

**Tabela 2.3.25:** Udział pacjentek, które pojawiały się u jednego, u dwóch lub 3 i więcej świadczeniodawców według województw zamieszkania pacjentek

Województwo	Udział pacjentek u jednego świadczeniodawcy [%]	Udział pacjentek u dwóch świadczeniodawcy [%]	Udział pacjentek u trzech i więcej świadczeniodawców [%]
dolnośląskie	97,63	2,37	-
kujawsko-pomorskie	99,79	0,21	-
lubelskie	99,66	0,34	-
lubuskie	100,00	-	-
łódzkie	100,00	-	-
małopolskie	99,63	0,37	-
mazowieckie	97,86	2,10	0,05

<sup>37</sup>Przez tryb nagły rozumie się tryb o kodzie przyjęcia 2, tryb plan. skier. - tryb o kodzie przyjęcia 3 lub 4, tryb plan.bez skier. - tryb o kodzie przyjęcia 5, tryb inny - tryb o kodzie przyjęcia 6 lub 7.

**Tabela 2.3.25:** Udział pacjentek, które pojawiały się u jednego, u dwóch lub 3 i więcej świadczeniodawców według województw zamieszkania pacjentek

Województwo	Udział pacjentek u jednego świadczeniodawcy [%]	Udział pacjentek u dwóch świadczeniodawcy [%]	Udział pacjentek u trzech i więcej świadczeniodawców [%]
opolskie	100,00	-	-
podkarpackie	99,70	0,30	-
podlaskie	97,41	2,48	0,10
pomorskie	100,00	-	-
śląskie	98,23	1,77	-
świętokrzyskie	97,44	2,56	-
warmińsko-mazurskie	98,11	1,89	-
wielkopolskie	98,88	1,12	-
zachodniopomorskie	99,42	0,58	-
<b>Polska</b>	<b>98,69</b>	<b>1,29</b>	<b>0,02</b>

Opracowanie DAiS na podstawie danych z NFZ

**Tabela 2.3.26:** Analiza świadczeń zapewnionych pacjentkom, które pojawiły się 3 razy lub więcej w poradni danego świadczeniodawcy w 2016 roku

ID	Przyszpitalna liczba porad [tys.]	Liczba pacjentek [tys.]	Liczba porad na pacjentkę [tys.]	Udział porad zachowaw. [%]	Udział porad W11 w zachowaw. [%]	Udział porad W21 w zachowaw. [%]	Udział porad zabieg. [%]	Udział porad KAOS [%]	Udział porad ASDK [%]	Udział porad odrębnych [%]	Udział porad W17 w zachowaw. [%]
16.0001	-	1,63	0,38	0,00	100,00	0,41	-	-	-	-	-
16.0612	-	0,17	0,04	0,00	100,00	0,16	-	-	-	-	-
<b>Woj.</b>	-	<b>1,80</b>	<b>0,42</b>	<b>0,00</b>	<b>100,00</b>	<b>0,39</b>	-	-	-	-	-

Opracowanie DAiS na podstawie danych z NFZ

## 2.3.4 Poradnia patologii ciąży

W województwie zachodniopomorskim liczba poradni, które w 2016 roku sprawozdały co najmniej jedną poradę w ramach NFZ wyniosła 1. Zróżnicowanie liczby porad i poradni pomiędzy województwami prezentuje Tabela 2.3.27.

**Tabela 2.3.27:** PORADNIA PATOLOGII CIAŻY - podstawowe statystyki według województw

województwo	Liczba porad [tys.]	Liczba porad na poradnie	Liczba poradni
dolnośląskie	8,48	4 242,50	2
kujawsko-pomorskie	1,16	1 162,00	1
lubelskie	4,38	4 376,00	1
łódzkie	5,05	2 523,50	2
mazowieckie	10,11	2 527,75	4
opolskie	0,24	118,00	2
podlaskie	2,95	2 949,00	1
pomorskie	3,14	785,00	4
śląskie	2,46	491,40	5
świętokrzyskie	0,80	796,00	1
warmińsko-mazurskie	1,27	1 268,00	1
zachodniopomorskie	4,34	4 336,00	1
<b>Polska</b>	<b>44,36</b>	<b>1 774,52</b>	<b>25</b>

Opracowanie DAiS na podstawie danych NFZ



porad (por. Tabela 2.3.28)<sup>38</sup>. W ramach świadczeń sfinansowanych ze środków NFZ liczba porad w tych poradniach wyniosła 486,2 tys. Porównanie liczby porad sprawozdanych poprzez ZD-3 oraz liczby porad sprawozdanych do NFZ wskazuje, że 101,2 tys. porad nie jest finansowana w ramach umowy z NFZ. Należy podkreślić, że wartość 17,2% oznacza minimalny szacowany odsetek świadczeń realizowanych poza NFZ. Jak już wspomniano wcześniej sprawozdanie ZD-3 dotyczy podmiotów prowadzących ambulatoryjną opiekę zdrowotną, w przypadku zakładów opieki zdrowotnej publicznych i niepublicznych, a w przypadku praktyk lekarskich finansowanych ze środków publicznych. W sytuacji gdy dla danego regionu liczba porad sprawozdawanych przez ZD-3 była mniejsza od liczby porad sprawozdawanych do NFZ, przyjęto, że różnica ta wyniosła 0. Zróżnicowanie tego wskaźnika pomiędzy powiatami województwa prezentuje Wykres 2.3.3<sup>39</sup>. W analizie sprawozdań ZD-3 uwzględniono dane dotyczące wszystkich porad ambulatoryjnych sprawozdanych w 2016 roku do GUS. Porównano je ze sprawozdawczością NFZ w ramach wszystkich rozpoznań, nie ograniczając zakresu porad wyłącznie do rozpoznań analizowanych w danej grupie chorób. Stąd też, liczba porad w ramach NFZ dla analizowanej grupy chorób w określonym typie poradni może się różnić od danych w niniejszym rozdziale.

**Tabela 2.3.28:** Poradnie wchodzące w skład grupy poradni ZD-3 o nazwie poradnia położniczo-ginekologiczna w województwie

Nazwa poradni	Liczba porad NFZ. [tys.]
PORADNIA POŁOŻNICZO-GINEKOLOGICZNA	474,06
PORADNIA PATOLOGII CIĄŻY	6,30
PORADNIA GINEKOLOGICZNA DLA DZIEWCZĄT	5,03
PORADNIA GINEKOLOGICZNA	0,49
PORADNIA GINEKOLOGII ONKOLOGICZNEJ	0,28
PORADNIA PROFILAKTYKI CHOROÓB PIERSI	0,03

Opracowanie DAiS na podstawie danych NFZ

**Tabela 2.3.29:** Porównanie liczby porad NFZ ze sprawozdaniem ZD3 w województwie

Nazwa poradni ZD-3	Liczba porad ZD-3 [tys.]	Liczba porad NFZ. [tys.]	Porady poza NFZ [%]	Porady poza NFZ dla PL [%]
poradnia położniczo-ginekologiczna	587,43	486,19	17,24	24,39

Opracowanie DAiS na podstawie danych NFZ

<sup>38</sup>Należy podkreślić, że mowa tu o wszystkich poradach, niekoniecznie związanych z analizowaną grupą.

<sup>39</sup>Ze względu na dostępność danych, odsetek porad finansowanych poza NFZ został zaprezentowany po miejscu udzielania świadczeń.

**Wykres 2.3.3:** Odsetek świadczeń poza NFZ

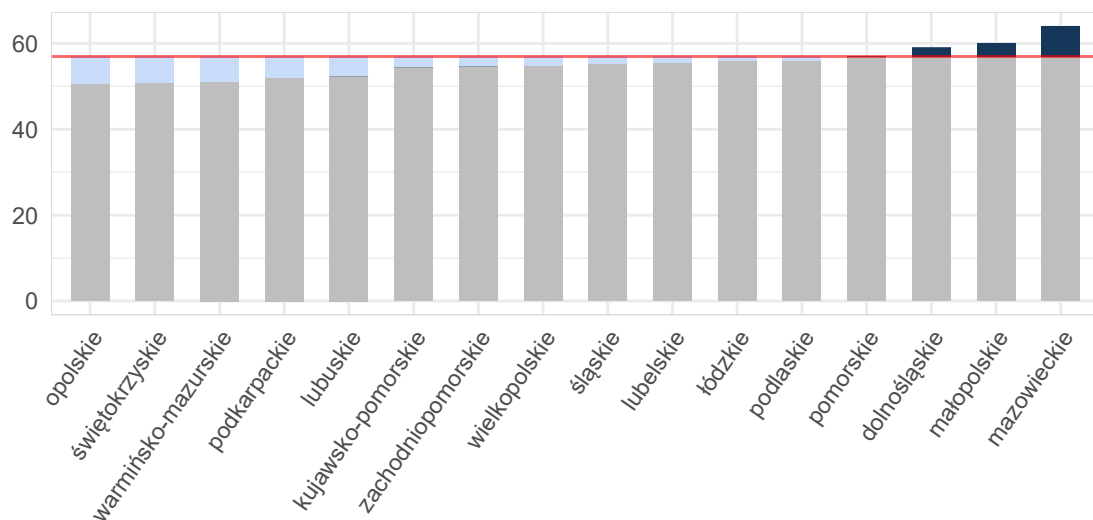

Opracowanie DAiS na podstawie danych z NFZ i GUS

**Mapa 2.3.9:** Odsetek świadczeń poza NFZ[%]

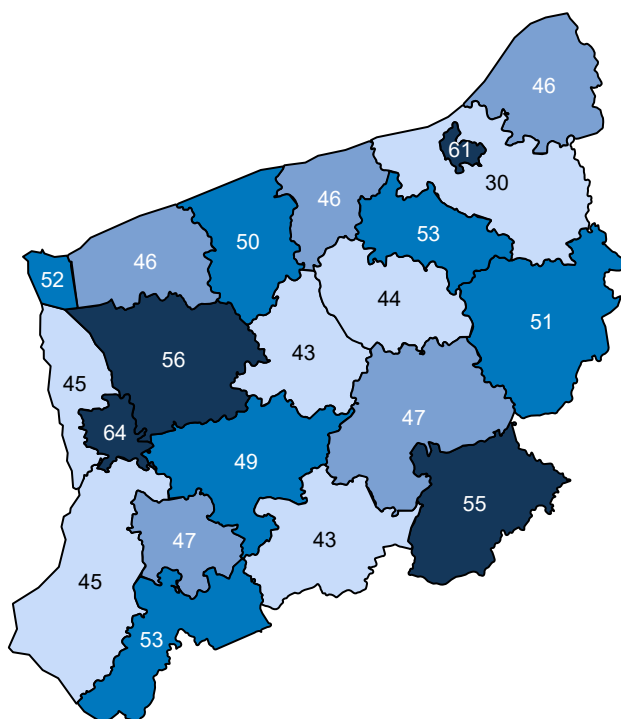

Opracowanie DAiS na podstawie danych z NFZ

Ze względu na dostępność danych, w dalszej części opracowania zostanie przeprowadzona analiza dla świadczeń wykonanych w ramach umowy z NFZ. Dane te zawierają między innymi informacje o typie porady, liczbie pacjentek oraz rozpoznaniu. Porady z rozpoznaniem z analizowanej grupy chorób stanowiły 3,0% porad sprawozdanych w analizowanej poradni w województwie. Liczba porad na jedną pacjentkę z rozpoznaniem z analizowanej grupy w województwie wyniosła 1,91. Tabela 2.3.30 prezentuje dane wojewódzkie dotyczące charakteru porad wykonanych pacjentkom w analizowanej poradni w zależności od wydzielonych podgrup.

Analogiczne dane dla Polski przedstawia Tabela 2.3.31. Odsetek porad o charakterze zachowawczym w województwie (w analizowanej poradni, niezależnie od rozpoznania) wyniósł 98%, z czego 31% porad stanowią porady typu W11<sup>40</sup>. W Polsce odsetki te wynosiły odpowiednio 97%, 30%. Natomiast porady zachowawcze typu W21 w kraju nie występowały.

W Tabeli suma udziałów porad zachowawczych, zabiegowych, kompleksowych (KAOS), ambulatoryjnych świadczeń diagnostycznych kosztochłonnych i odrębnych może przekroczyć 100%, co wynika ze sprawozdania więcej niż jednego typu produktu dla jednej porady w obrębie rozpoznania.

**Tabela 2.3.30:** Porady według podgrup dla województwa

Podgrupa	Porady zachowaw. w woj. [%]	Porady W11 w zachowaw. w woj. [%]	Porady W21 w zachowaw. w woj. [%]	Porady zabieg. w woj [%]	Porady KAOS. w woj. [%]	Porady ASDK. w woj. [%]	Porady odrębne w woj. [%]
Ciąże pozamaciczne i zaśniadowe	100,00	-	-	-	-	-	-
Ciąże utracone	100,00	-	-	-	-	-	-
Opieka nad ciążą i połogiem	100,00	16,95	-	-	-	-	-
Patologia ciąży	100,00	50,00	-	-	-	-	-
<b>Ciąża, poród, połóg razem</b>	<b>100,00</b>	<b>17,19</b>	-	-	-	-	-
<b>choroby spoza grupy</b>	<b>98,43</b>	<b>31,70</b>	-	<b>1,52</b>	<b>0,07</b>	-	-

Opracowanie DAiS na podstawie danych NFZ

**Tabela 2.3.31:** Porady według podgrup dla Polski

Podgrupa	Porady zachowaw. w PL [%]	Porady W11 w zachowaw. w PL [%]	Porady W21 w zachowaw. w PL [%]	Porady zabieg. w woj [%]	Porady KAOS. w PL [%]	Porady ASDK. w PL [%]	Porady odrębne w PL [%]
Ciąże pozamaciczne i zaśniadowe	100,00	31,25	-	-	-	-	-
Ciąże utracone	100,00	40,81	-	-	-	-	-
Cięcie cesarskie	100,00	23,53	-	-	-	-	-
Komplikacje w połogu	96,61	47,46	-	3,39	-	-	-
Opieka nad ciążą i połogiem	95,28	43,99	-	4,43	-	0,18	0,10
Patologia ciąży	98,34	26,34	-	0,01	-	1,61	0,04
Poród siłami natury	100,00	55,00	-	-	-	-	-
Powikłania czynności porodowej/porodu	100,00	19,25	-	-	-	-	-
<b>Ciąża, poród, połóg razem</b>	<b>98,04</b>	<b>28,33</b>	-	<b>0,48</b>	-	<b>1,43</b>	<b>0,05</b>
<b>choroby spoza grupy</b>	<b>94,14</b>	<b>41,32</b>	-	<b>1,92</b>	<b>0,04</b>	<b>3,91</b>	-

Opracowanie DAiS na podstawie danych NFZ

Dalszą część opracowania dla analizowanej poradni wykonano dla poszczególnych świadczeniodawców funkcjonujących w ramach kontraktu z NFZ w województwie zachodniopomorskim. Liczba tego typu poradni wynosiła w 2016 roku 1. Dla ułatwienia prezentacji danych każdemu świadczeniodawcy nadano unikatowe ID, które jest utrzymywane w kolejnych zestawieniach dokumentu (por. Tabela 2.3.32). Rozkład porad świadczonych przez poszczególnych świadczeniodawców wg grup rozpoznania prezentuje Tabela 2.3.33.

**Tabela 2.3.32:** Lista świadczeniodawców

ID	Nazwa	Powiat
16.0001	Samodzielny Publiczny Szpital Kliniczny Nr 1 Pomorskiego Uniwersytetu Medycznego im. prof. Tadeusza Sokołowskiego w Szczecinie	m. Szczecin

Opracowanie DAiS na podstawie danych NFZ

<sup>40</sup>W11- świadczenie specjalistyczne 1-go typu

**Tabela 2.3.33:** Liczba porad w tys. wg świadczeniodawców i grup rozpoznań

ID	Dane wg 2 największych podgrup			
	Opieka nad ciążą i porodem [tys.]	Ciąże utracone [tys.]	Ciąża, poród i poróg oraz opieka nad noworodkiem razem [tys.]	choroby spoza grupy [tys.]
16.0001	0,12	0,00	0,13	4,21
<b>Woj.</b>	<b>0,12</b>	<b>0,00</b>	<b>0,13</b>	<b>4,21</b>

Opracowanie DAiS na podstawie danych NFZ

Największy świadczeniodawca w województwie sprawozdał 4,3 tys. porad dla 1,7 tys. pacjentek (por. Tabela 2.3.34. Tym samym liczba porad na pacjentkę u tego świadczeniodawcy wyniosła 2,6. Sumaryczny odsetek porad W11 i W21 wyniósł w województwie 31,3%.

**Tabela 2.3.34:** Porady według świadczeniodawców i kategorii

ID	Liczba porad [tys.]	Liczba pacjentek [tys.]	Liczba porad na pacj.	Porady zachowaw. w woj. [%]	Porady W11 w zachowaw. w woj. [%]	Porady W21 w zachowaw. w woj. [%]	Porady zabieg. w woj [%]	Porady KAOS. w woj. [%]	Porady ASDK. w woj. [%]	Porady odrębne w woj. [%]
16.0001	4,34	1,66	2,61	98,48	31,27	-	1,48	0,07	-	-
<b>Woj.</b>	<b>4,34</b>	<b>1,66</b>	<b>2,61</b>	<b>98,48</b>	<b>31,27</b>	-	<b>1,48</b>	<b>0,07</b>	-	-

Opracowanie DAiS na podstawie danych NFZ

Zweryfikowano u ilu świadczeniodawców pojawiały się pacjentki w 2016 roku w ramach tego samego typu poradni. W Tabeli 2.3.35 przedstawiono zestawienie wg województw, u ilu świadczeniodawców pojawiały się pacjentki. W województwie zachodniopomorskim 100% pacjentek odbyło swoje wizyty tylko u jednego świadczeniodawcy. W Tabeli ?? przedstawiono tryby przyjęć pacjentek<sup>41</sup> oraz statystykę, mówiącą o tym, jaki odsetek pacjentek zostaje przyjętych w danej poradni w czasie, w którym w Polsce w danej poradni jest przyjmowana połowa pacjentek. Zweryfikowano również, jaki odsetek porad wykonywany jest pacjentkom pojawiającym się wielokrotnie w ciągu roku. Dla pacjentek pojawiających się u danego świadczeniodawcy więcej niż 3 razy przeprowadzono oddzielną analizę, której wyniki prezentuje Tabela 2.3.36.

**Tabela 2.3.35:** Udział pacjentek, które pojawiały się u jednego, u dwóch lub 3 i więcej świadczeniodawców według województw zamieszkania pacjentek

Województwo	Udział pacjentek u jednego świadczeniodawcy [%]	Udział pacjentek u dwóch świadczeniodawcy [%]	Udział pacjentek u trzech i więcej świadczeniodawców [%]
dolnośląskie	99,84	0,16	-
kujawsko-pomorskie	99,69	0,31	-
lubelskie	99,44	0,56	-
lubuskie	100,00	-	-
łódzkie	96,04	3,96	-
małopolskie	98,89	1,11	-
mazowieckie	99,35	0,65	-
opolskie	99,62	0,38	-

<sup>41</sup>Przez tryb nagły rozumie się tryb o kodzie przyjęcia 2, tryb plan. skier. - tryb o kodzie przyjęcia 3 lub 4, tryb plan.bez skier. - tryb o kodzie przyjęcia 5, tryb inny - tryb o kodzie przyjęcia 6 lub 7.



**Tabela 2.3.35:** Udział pacjentek, które pojawiały się u jednego, u dwóch lub 3 i więcej świadczeniodawców według województw zamieszkania pacjentek

Województwo	Udział pacjentek u jednego świadczeniodawcy [%]	Udział pacjentek u dwóch świadczeniodawcy [%]	Udział pacjentek u trzech i więcej świadczeniodawców [%]
podkarpackie	100,00	-	-
podlaskie	99,80	0,20	-
pomorskie	99,58	0,42	-
śląskie	98,31	1,69	-
świętokrzyskie	98,90	1,10	-
warmińsko-mazurskie	99,72	0,28	-
wielkopolskie	99,34	0,66	-
zachodniopomorskie	99,94	0,06	-
<b>Polska</b>	<b>99,07</b>	<b>0,93</b>	-

Opracowanie DAiS na podstawie danych z NFZ

**Tabela 2.3.36:** Analiza świadczeń zapewnionych pacjentkom, które pojawiły się 3 razy lub więcej w poradni danego świadczeniodawcy w 2016 roku

ID	Przyszpitalna liczba porad [tys.]	Liczba pacjentek [tys.]	Liczba porad na pacjentkę [tys.]	Udział porad zachowaw. [%]	Udział porad W11 w zachowaw. [%]	Udział porad W21 w zachowaw. [%]	Udział porad zabieg. [%]	Udział porad KAOS [%]	Udział porad ASDK [%]	Udział porad odrębnych [%]	Udział porad W17 w zachowaw. [%]
16.0001	-	2,87	0,64	0,00	98,25	0,33	-	1,71	-	-	-
<b>Woj.</b>	-	<b>2,87</b>	<b>0,64</b>	<b>0,00</b>	<b>98,25</b>	<b>0,33</b>	-	<b>1,71</b>	-	-	<b>0,04</b>

Opracowanie DAiS na podstawie danych z NFZ

## 2.4 Podstawowa Opieka Zdrowotna

### 2.4.1 Podstawowa Opieka Zdrowotna w Polsce

Na potrzeby niniejszego opracowania wykorzystano indywidualne dane sprawozdawcze Narodowego Funduszu Zdrowia dotyczące świadczeń w ramach Podstawowej Opieki Zdrowotnej (dalej: dane NFZ) sprawozdanych za 2016 rok. Przez świadczenia wykazane w danych NFZ rozumie się każdy kontakt sprawozdany w ramach umowy w rodzaju Podstawowa Opieka Zdrowotna (POZ). Sprawozdawczość przekazywana do NFZ przez świadczeniodawców POZ oparta jest na Międzynarodowej Klasyfikacji Chorób (ICD-10). Warto jednak zdawać sobie sprawę z pewnych ograniczeń wynikających z zastosowania tego rozwiązania. Eksperti między innymi Światowej Organizacji Lekarzy Rodzinnych (WONCA) poddają w wątpliwość zasadność zastosowania ICD-10 w POZ<sup>42</sup>. Ponadto, sprawozdawczość do NFZ daje możliwość sprawozdawania tylko jednego kodu rozpoznania dla identyfikacji jednego świadczenia, co z założenia może powodować ograniczenia interpretacyjne: na przykład w czasie jednej wizyty w przychodni lekarskiej może pojawić się pacjent, dla którego należałoby sprawozdać kilka kodów ICD-10: pacjent z alergią, zapaleniem spojówek i wymagający wystawienia mu recepty na leki przewlekle stosowane. W takim przypadku lekarz musi arbitralnie dokonać wyboru jednego ICD-10 z takiej wizyty.

Podstawowa Opieka Zdrowotna (POZ) jest częścią systemu opieki zdrowotnej, zapewniającej dostęp do świadczeń wszystkim osobom zgłaszającym się, uprawnionym na zwykłych zasadach oraz nieuprawnionym po złożeniu oświadczenia, zamieszkałym lub przebywającym na terytorium Polski. Świadczenia udzielane są w warunkach ambulatoryjnych w gabinetach lekarskich, a w przypadkach uzasadnionych medycznie, także w domu pacjenta (również w domu pomocy społecznej). Pomimo definicyjnie szerokiego zakresu świadczeń Podstawowej Opieki Zdrowotnej, obejmującego m. in. transport sanitarny chorych, niniejsze opracowanie koncentruje się na czterech głównych obszarach: świadczeniach lekarza POZ, świadczeniach pielęgniarki POZ,

<sup>42</sup>World Organization of Family Doctors (2016), International Classification of Primary Care.

świadczeniach położnej POZ oraz świadczeń nocnej i świątecznej Opieki Zdrowotnej.

Wykaz świadczeń gwarantowanych z zakresu Podstawowej Opieki Zdrowotnej został określony w rozporządzeniu Ministra Zdrowia z dnia 24 września 2013 r. w sprawie świadczeń gwarantowanych z zakresu podstawowej opieki zdrowotnej (Dz.U. z 2013 r., Nr 0, poz. 1248)<sup>43</sup>, natomiast w przypadku świadczeń pielęgniarki szkolnej - w rozporządzeniu Ministra Zdrowia z dnia 28 sierpnia 2009 r. w sprawie organizacji profilaktycznej opieki zdrowotnej nad dziećmi i młodzieżą (Dz.U. z 2009 r. Nr 139, poz. 1133).

W poniższym opracowaniu przedstawiono dane jedynie dla kobiet w wieku rozrodczym, czyli od 15 do 51 roku życia, które w 2016 r. skorzystały ze świadczeń w ramach Podstawowej Opieki Zdrowotnej z którymś z rozpoznania ICD-10 uwzględnionych w poniższej Tabeli.

**Tabela 2.4.1:** Wykaz uwzględnionych w analizie rozpoznania chorobowych wg klasyfikacji ICD-10

O02	O11	O23	O33	O45	O82	O68	O86	O96
O03	O12	O24	O34	O46	O60	O69	O87	O97
O04	O13	O25	O35	O47	O61	O70	O88	Z32
O05	O14	O26	O36	O48	O62	O71	O89	Z33
O06	O15	O28	O40	O98	O63	O72	O90	Z34
O00	O16	O29	O41	O99	O64	O73	O91	Z35
O01	O20	O30	O42	O80	O65	O74	O92	Z36
O08	O21	O31	O43	O81	O66	O75	O84	Z39
O10	O22	O32	O44	O83	O67	O85	O95	O07

Opracowanie DAiS

Dane na temat liczby świadczeniodawców udzielających świadczeń POZ w podziale na województwa i typy umów przedstawia Tabela 2.4.2. Wynika z nich, że dominują świadczeniodawcy realizujący świadczenia lekarskie, z kolei świadczeniodawców udzielających świadczeń nocnej i świątecznej podstawowej opieki zdrowotnej jest odpowiednio mniej<sup>44</sup>.

**Tabela 2.4.2:** Podstawowe statystyki świadczeniodawców wg województw

Województwo	Liczba świadczeniodawców sprawozdających świadczenia lekarza POZ	Liczba świadczeniodawców sprawozdających świadczenia pielęgniarki POZ	Liczba świadczeniodawców sprawozdających świadczenia położnej POZ	Liczba świadczeniodawców sprawozdających świadczenia nocnej opieki lekarskiej	Liczba świadczeniodawców sprawozdających świadczenia lekarzy POZ na 100 tys. kobiet w wieku rozrodczym	Liczba świadczeniodawców sprawozdających świadczenia pielęgniarki POZ na 100 tys. kobiet w wieku rozrodczym	Liczba świadczeniodawców sprawozdających świadczenia położnej POZ na 100 tys. kobiet w wieku rozrodczym	Liczba świadczeniodawców sprawozdających świadczenia nocnej opieki lekarskiej na 100 tys. kobiet w wieku rozrodczym
dolnośląskie	424	2	230	21	59,21	0,28	32,12	2,93
kujawsko-pomorskie	283	1	170	14	54,17	0,19	32,54	2,68
lubelskie	401	1	212	14	76,09	0,19	40,23	2,66
lubuskie	135	2	67	7	53,44	0,79	26,52	2,77
łódzkie	376	6	143	23	62,77	1,00	23,87	3,84
małopolskie	456	5	213	19	52,49	0,58	24,52	2,19
mazowieckie	652	2	267	18	48,45	0,15	19,84	1,34
opolskie	129	1	26	10	51,67	0,40	10,41	4,01
podkarpackie	291	2	160	14	53,29	0,37	29,30	2,56
podlaskie	201	-	115	3	67,87	-	38,83	1,01
pomorskie	265	3	137	21	45,31	0,51	23,42	3,59
śląskie	686	-	304	31	61,51	-	27,26	2,78
świętokrzyskie	152	-	58	2	50,21	-	19,16	0,66
warmińsko-mazurskie	221	-	90	1	61,32	-	24,97	0,28
wielkopolskie	520	-	177	16	58,93	-	20,06	1,81
zachodniopomorskie	249	2	126	23	59,22	0,48	29,97	5,47

<sup>43</sup>Stan na 2014 rok. Aktualny stan określa obwieszczenie Ministra Zdrowia z 17 grudnia 2015 roku (Dz.U.2016, poz. 86).

<sup>44</sup>Obowiązujące zarządzenie Prezesa NFZ z 30.06.2016 Nr 72/2016/DSM przewiduje jeden zespół lekarsko-pielęgniarski na 50 tys. ludności.

**Tabela 2.4.2:** Podstawowe statystyki świadczeniodawców wg województw

Województwo	Liczba świadczeniodawców sprawozdających świadczenia lekarza POZ	Liczba świadczeniodawców sprawozdających świadczenia pielęgniarki POZ	Liczba świadczeniodawców sprawozdających świadczenia położnej POZ	Liczba świadczeniodawców sprawozdających świadczenia nocnej opieki lekarskiej	Liczba świadczeniodawców sprawozdających świadczenia lekarzy POZ na 100 tys. kobiet w wieku rozrodczym	Liczba świadczeniodawców sprawozdających świadczenia pielęgniarstwa POZ na 100 tys. kobiet w wieku rozrodczym	Liczba świadczeniodawców sprawozdających świadczenia położnej POZ na 100 tys. kobiet w wieku rozrodczym	Liczba świadczeniodawców sprawozdających świadczenia nocnej opieki lekarskiej na 100 tys. kobiet w wieku rozrodczym
<b>Polska</b>	<b>5 441</b>	<b>-</b>	<b>2 495</b>	<b>237</b>	<b>56,74</b>	<b>-</b>	<b>26,02</b>	<b>2,47</b>

Opracowanie DAiS na podstawie danych z NFZ i GUS

**Wykres 2.4.1:** Liczba świadczeniodawców na 100 tys. kobiet w wieku rozrodczym

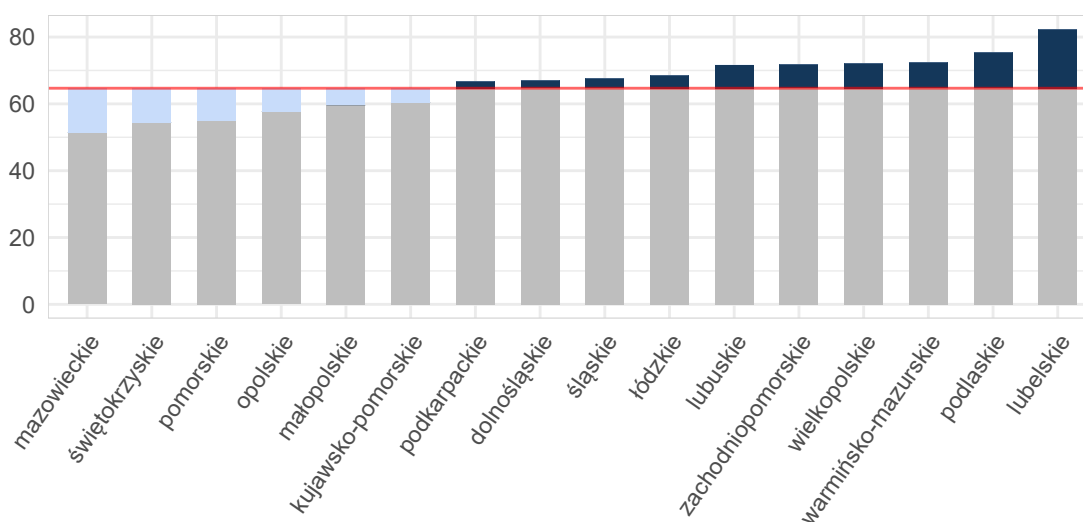

Opracowanie DAiS na podstawie danych z NFZ i GUS

Umowy w ramach POZ mogą być zawierane zarówno na wszystkie cztery rodzaje świadczeń, na pojedynczy rodzaj świadczeń lub na każdą możliwą kombinację rodzajów świadczeń. Mapa 2.4.1 przedstawia bezwzględną liczbę poradni POZ w województwie. Natomiast Mapa 2.4.2 prezentuje liczbę poradni POZ na 10 tysięcy kobiet w wieku rozrodczym. Należy zwrócić uwagę, że jeden świadczeniodawca może realizować świadczenia na wielu zakresach. Analizując poniższe mapy można zauważyć, że liczebność świadczeń objętych umowami różni się względem województw. W regionach, gdzie więcej umów zawieranych jest na poszczególne zakresy świadczeń, konieczna jest odpowiednia koordynacja udzielania tych świadczeń pomiędzy świadczeniodawcami.

**Mapa 2.4.1:** Liczba poradni POZ (wartość bezwzględna)

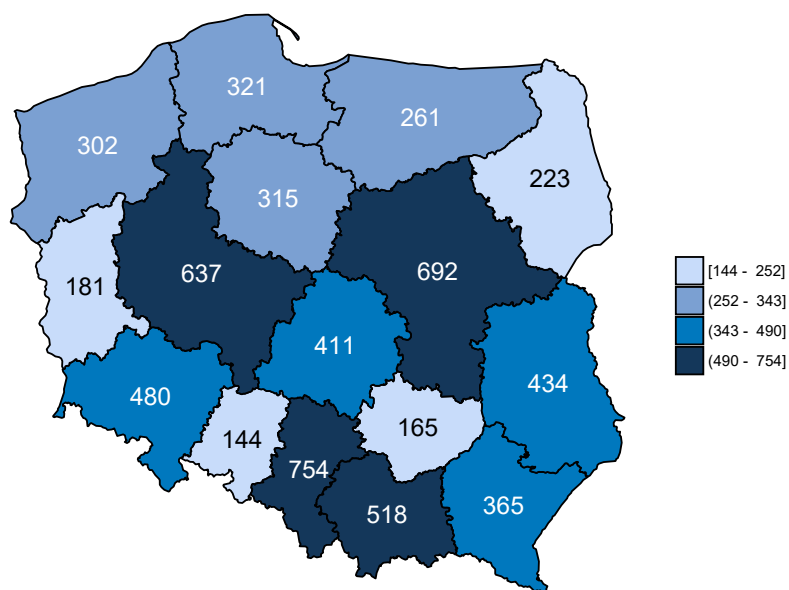

Opracowanie DAiS na podstawie danych z NFZ

**Mapa 2.4.2:** Liczba poradni POZ (na 10 tys. kobiet w wieku rozrodczym)

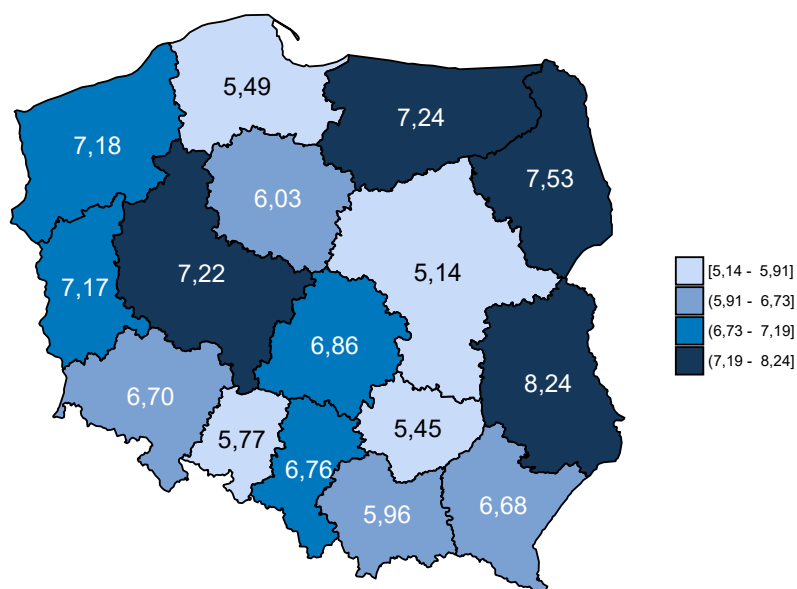

Opracowanie DAiS na podstawie danych z NFZ i GUS

Dane obrazujące szczegółową liczbę świadczeń realizowanych w ramach POZ przedstawia Tabela 2.4.3, w której zamieszczono zestawienie dotyczące świadczeń lekarzy POZ. Z kolei zróżnicowanie liczby świadczeń dla poszczególnych województw zostało przedstawione na Wykresie 2.4.2.

**Tabela 2.4.3:** Liczba świadczeń w POZ w podziale na województwa

Województwo	Liczba świadczeń w poradni lekarza POZ [tys.]	Liczba świadczeń w poradni pielęgniarki POZ [tys.]	Liczba świadczeń w poradni położnej POZ [tys.]	Liczba świadczeń w nocnej opiece lekarskiej [tys.]	Liczba świadczeń w poradni lekarzy POZ na 100 tys. kobiet w wieku rozrodczym	Liczba świadczeń w poradni pielęgniarki POZ na 100 tys. kobiet w wieku rozrodczym	Liczba świadczeń w poradni położnej POZ na 100 tys. kobiet w wieku rozrodczym	Liczba świadczeń w nocnej opiece lekarskiej na 100 tys. kobiet w wieku rozrodczym
dolnośląskie	4,77	0,01	91,79	0,12	666,52	1,96	12 817,62	16,48
kujawsko-pomorskie	2,63	0,00	23,25	0,14	502,61	0,38	4 449,41	27,18
lubelskie	6,03	0,00	37,51	0,08	1 143,25	0,19	7 117,20	15,37
lubuskie	0,71	0,00	35,73	0,11	280,68	0,79	14 143,20	43,55
łódzkie	2,98	0,02	21,11	0,58	497,51	2,50	3 523,82	96,33
małopolskie	5,46	0,05	67,60	0,12	628,26	5,99	7 781,37	14,04
mazowieckie	7,21	0,00	76,74	0,20	536,04	0,37	5 703,03	14,49
opolskie	0,61	0,00	2,58	0,05	245,52	0,40	1 033,36	19,23
podkarpackie	2,65	0,00	39,85	0,23	485,33	0,55	7 298,40	42,86
podlaskie	1,64	-	23,34	0,06	554,46	-	7 882,34	19,25
pomorskie	3,33	0,00	116,58	0,34	570,06	0,85	19 932,91	57,62
śląskie	7,20	-	70,38	0,19	645,46	-	6 310,74	16,77
świętokrzyskie	0,86	-	13,91	0,02	284,41	-	4 596,21	7,93
warmińsko-mazurskie	1,30	-	41,78	0,09	361,23	-	11 592,17	26,08
wielkopolskie	4,68	-	156,61	0,12	530,56	-	17 746,29	14,05
zachodniopomorskie	2,49	0,00	39,24	0,14	592,92	0,48	9 333,37	34,25
<b>Polska</b>	<b>54,56</b>	<b>-</b>	<b>857,99</b>	<b>2,59</b>	<b>568,95</b>	<b>-</b>	<b>8 947,19</b>	<b>27,05</b>

Opracowanie DAiS na podstawie danych z NFZ i GUS

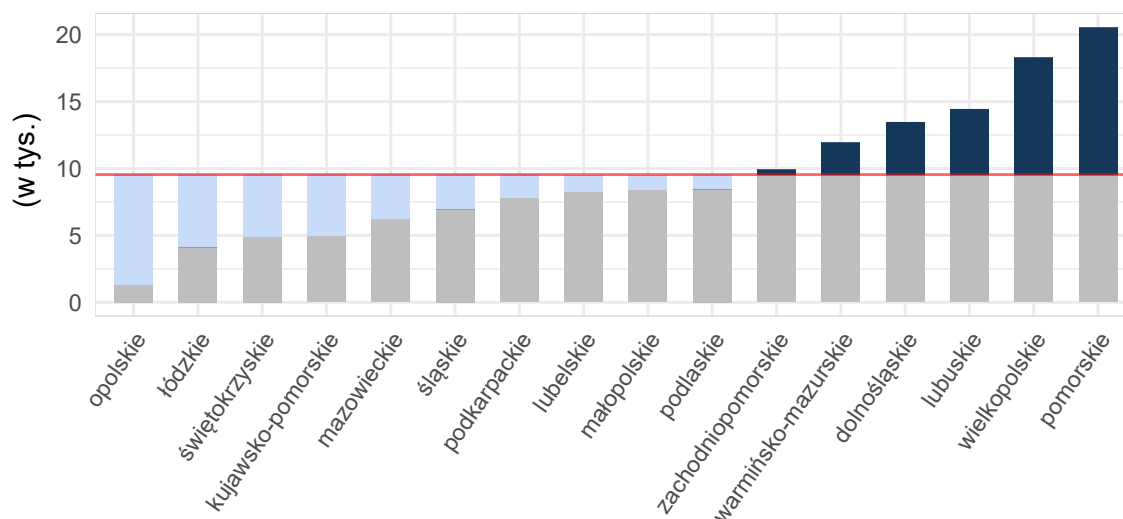
**Wykres 2.4.2:** Liczba świadczeń na 100 tys. kobiet w wieku rozrodczym

Opracowanie DAiS na podstawie danych z NFZ i GUS

Mapy 2.4.3, 2.4.4 poniżej przedstawiają saldo migracji pacjentek w ujęciu bezwzględny oraz w przeliczeniu na 10 tys. kobiet w wieku rozrodczym. Saldo migracji wyraża różnicę między liczbą pacjentek z innych województw, przyjętych w danym województwie, a liczbą pacjentek z danego województwa, przyjętych w innym województwie.

Mapa 2.4.3: Saldo migracji wartość bezwzględna

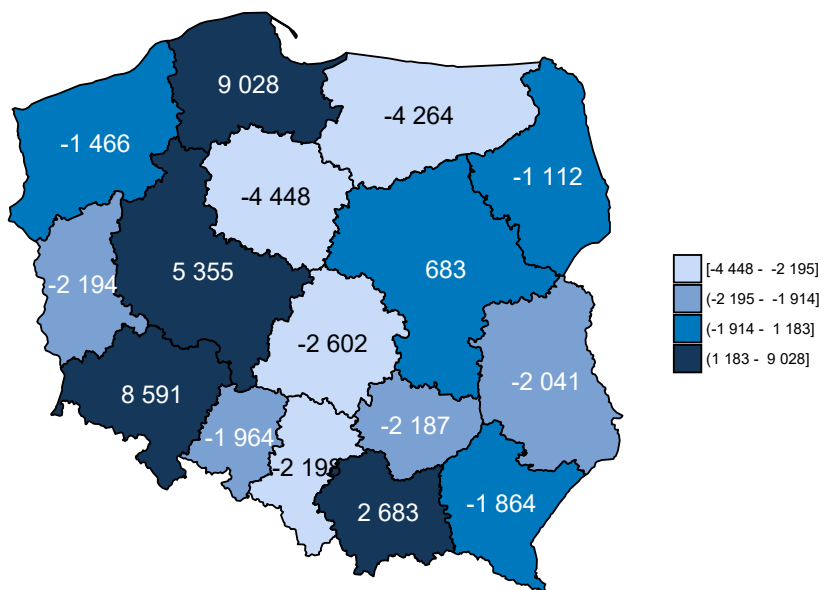

Opracowanie DAiS na podstawie danych z NFZ

Mapa 2.4.4: Saldo migracji na 10 tys. kobiet w wieku rozrodczym

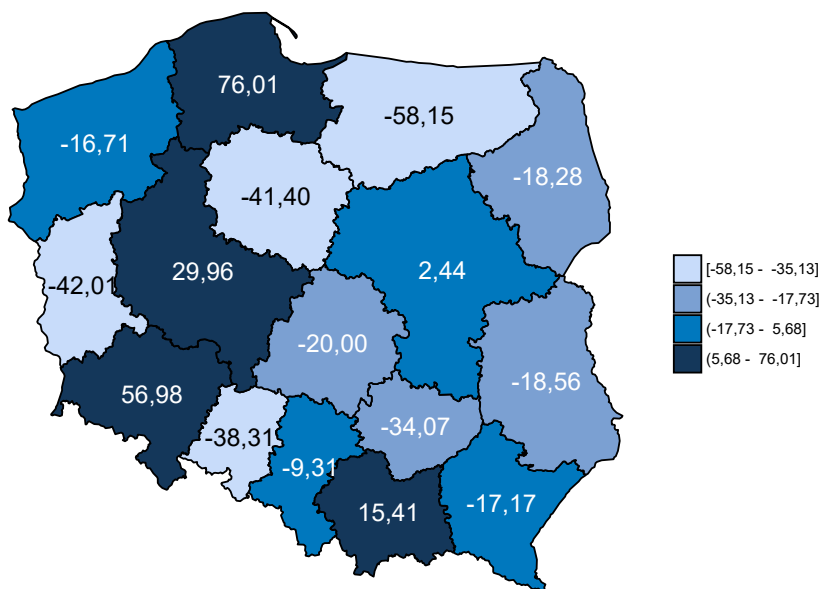

Opracowanie DAiS na podstawie danych z NFZ

Tabela 2.4.4 zawiera zestawienie liczby sprawozdanych świadczeń Podstawowej Opieki Zdrowotnej w podziale na województwa oraz grupy wiekowe. Dane zawarte w tabeli są wyrażone w wartościach bezwzględnych.

**Tabela 2.4.4:** Liczba sprawozdanych świadczeń dla pacjentek z analizowanej grupy chorób w podziale na grupy wiekowe

Województwo	15 - 17 [tys.]	18 - 24 [tys.]	25 - 34 [tys.]	35 - 44 [tys.]	45 - 51 [tys.]
dolnośląskie	0,4	13,1	70,7	12,5	0,1
kujawsko-pomorskie	0,2	5,6	17,1	3,2	0,0
lubelskie	0,2	6,1	31,7	5,6	0,1
lubuskie	0,2	5,8	25,5	5,0	0,0
łódzkie	0,1	3,2	18,0	3,5	0,0
małopolskie	0,2	8,8	53,8	10,4	0,1
mazowieckie	0,3	13,9	63,0	14,3	0,1
opolskie	0,0	0,6	2,0	0,5	0,0
podkarpackie	0,1	6,2	29,9	6,6	0,1
podlaskie	0,1	3,9	18,5	2,8	0,0
pomorskie	0,6	19,0	85,5	15,2	0,1
śląskie	0,3	10,9	61,2	9,7	0,1
świętokrzyskie	0,1	2,7	10,0	2,0	0,0
warmińsko-mazurskie	0,4	9,7	27,8	6,0	0,1
wielkopolskie	0,7	25,3	120,2	22,0	0,1
zachodniopomorskie	0,2	6,9	30,0	5,2	0,0
<b>Polska</b>	<b>4,1</b>	<b>141,7</b>	<b>664,9</b>	<b>124,4</b>	<b>1,0</b>

Opracowanie DAiS na podstawie danych NFZ

## 2.4.2 Świadczenia Podstawowej Opieki Zdrowotnej

W niniejszym podrozdziale znajdują się szczegółowe wskaźniki dla analizowanej grupy chorób w województwie zachodniopomorskim. Podstawowe statystyki zostały zaprezentowane na poziomie każdego z powiatów. Analizy uwzględniają również liczbę świadczeń wykonanych dla podgrup analizowanej grupy chorób. Ponadto Podstawowa Opieka Zdrowotna została podzielona na trzy grupy według podstawowych zakresów świadczeń: świadczenia lekarza Podstawowej Opieki Zdrowotnej, świadczenia pielęgniarki Podstawowej Opieki Zdrowotnej oraz świadczenia nocnej i świątecznej Podstawowej Opieki Zdrowotnej.

W 2016 roku w województwie zachodniopomorskim świadczenia w ramach Podstawowej Opieki Zdrowotnej (dalej: POZ) były wykonywane przez 302 podmiotów, a skorzystało z nich 6,5 tys. pacjentek. W dalszej części rozdziału przedstawiono statystyki dotyczące świadczeń lekarza POZ, świadczeń pielęgniarki POZ, świadczeń nocnej i świątecznej opieki zdrowotnej. Na wykresie **2.4.3** przedstawiono liczbę pacjentek w analizowanej grupie chorób w województwie zachodniopomorskim według wieku.

Wykres 2.4.3: Struktura wieku pacjentek

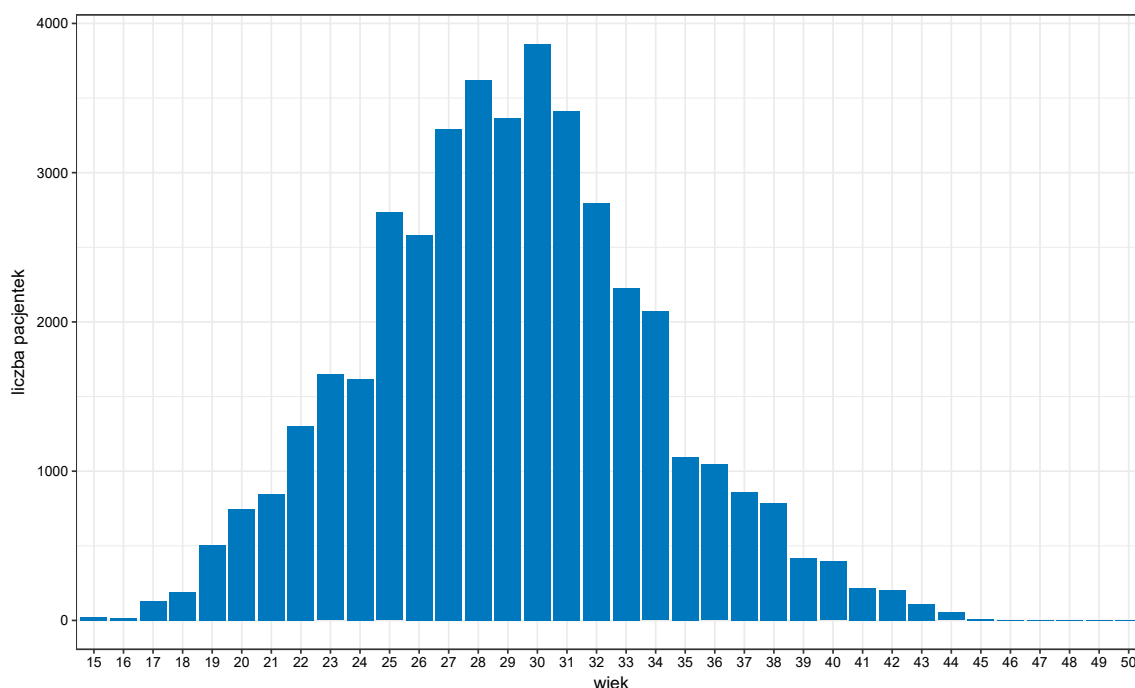

Opracowanie DAiS na podstawie danych z NFZ

Tabela 2.4.5 zawiera podstawowe statystyki dotyczące liczby pacjentek oraz liczby wizyt w województwie zachodniopomorskim w podziale na poszczególne grupy chorób.

Tabela 2.4.5: Podstawowe statystyki wg podgrup analizowanej grupy chorób

Podgrupa	Liczba pacjentek [tys.]	Liczba świadczeń [tys.]	Średnia liczba świadczeń na pacjentkę	Odsetek wszystkich świadczeń w grupie chorób [%]	Odsetek świadczeń świadczonych przez lekarza POZ [%]	Odsetek świadczeń świadczonych przez pielęgniarkę POZ [%]	Odsetek świadczeń świadczonych przez nocną POZ [%]
Opieka nad ciążą i porodem	5,47	39,96	7,3	2 062,8	1,9	0,0	0,0
Patologia ciąży	1,06	1,49	1,4	76,9	89,7	-	5,8
Komplikacje w porożu	0,15	0,16	1,0	8,1	73,1	-	26,9
Ciąże utracone	0,10	0,11	1,1	5,9	96,5	-	3,5
Cięcie cesarskie	0,08	0,09	1,2	4,8	100,0	-	-
Ciąże pozamaciczne i zaśniadowe	0,04	0,05	1,2	2,4	87,2	-	10,6
Powikłania czynności porodowej/porodu	0,02	0,02	1,0	0,9	88,2	-	11,8
Poród siłami natury	0,01	0,02	1,4	0,9	100,0	-	-
Ciąże wielopłodowe	0,00	0,00	1,0	0,2	100,0	-	-
Inne	0,00	0,00	1,0	0,1	100,0	-	-

Opracowanie DAiS na podstawie danych z NFZ

Wykres 2.4.4 przedstawia dzienną liczbę wizyt pacjentek korzystających z Podstawowej Opieki Zdrowotnej w województwie zachodniopomorskim. Na wykresie nie zostały uwzględnione weekendy oraz dni świąteczne, ponieważ liczebności w te dni były znacznie niższe i ograniczały się do nocnej i świątecznej pomocy lekarskiej.



**Wykres 2.4.4: Sezonowość - liczba świadczeń**

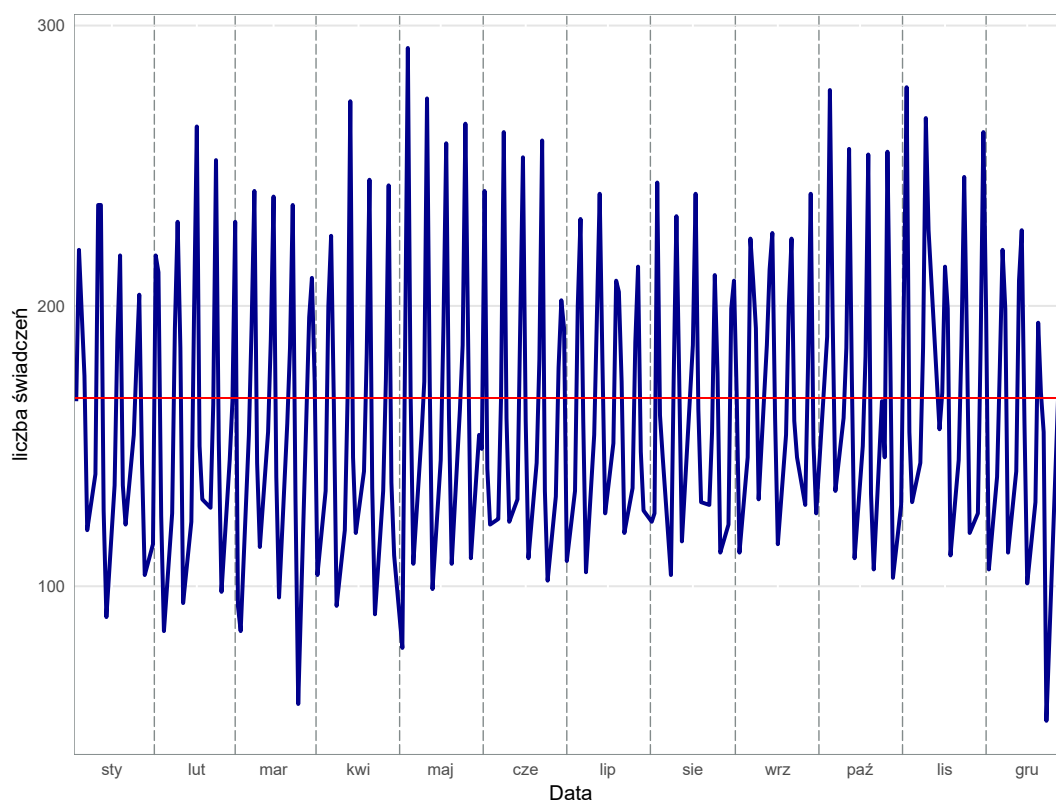

Opracowanie DAiS na podstawie danych z NFZ

## Świadczenia lekarza Podstawowej Opieki Zdrowotnej w województwie zachodniopomorskim

Świadczenia lekarza Podstawowej Opieki Zdrowotnej stanowią największą grupę spośród wszystkich świadczeń Podstawowej Opieki Zdrowotnej. W niniejszym podrozdziale przedstawiono podstawowe statystyki dla tego typu świadczeń dla województwa zachodniopomorskiego.

**Tabela 2.4.6:** Podstawowe statystyki świadczeniodawców lekarzy POZ wg powiatów

Powiat	Liczba świadczeniodawców sprawozdających świadczenia lekarza POZ	Liczba świadczeniobiorców lekarzy POZ [tys.]	Liczba świadczeń lekarzy POZ [tys.]	% świadczeń dla pacjentek spoza powiatu	Liczba świadczeniodawców sprawozdających świadczenia lekarzy POZ na 100 tys. kobiet w wieku rozrodczym	Liczba świadczeniobiorców lekarzy POZ na 100 tys. kobiet w wieku rozrodczym	Liczba świadczeń lekarzy POZ na 100 tys. kobiet w wieku rozrodczym
białogardzki	7	0,02	0,02	8,70	57,84	181,79	190,05
choszczeński	9	0,03	0,04	18,92	75,25	234,11	309,36
drawski	8	0,11	0,19	14,95	56,04	742,56	1 359,02
goleniowski	15	0,08	0,10	15,69	72,63	397,02	493,85
gryficki	8	0,04	0,05	9,43	53,24	279,53	352,75
gryfiński	14	0,06	0,09	5,68	67,94	300,90	427,08
kamieński	6	0,04	0,04	18,18	53,01	353,42	388,76
kołobrzeski	15	0,11	0,20	8,87	76,66	567,31	1 037,51
koszaliński	10	0,05	0,07	18,57	59,72	298,58	418,01
myśliborski	8	0,02	0,02	13,04	48,74	121,85	140,12
policki	9	0,12	0,18	29,71	43,55	590,34	846,80

**Tabela 2.4.6:** Podstawowe statystyki świadczeniodawców lekarzy POZ wg powiatów

Powiat	Liczba świadczeniodawców sprawozdających świadczenia lekarza POZ	Liczba świadczeniobiorców lekarzy POZ [tys.]	Liczba świadczeń lekarzy POZ [tys.]	% świadczeń dla pacjentek spoza powiatu	Liczba świadczeniodawców sprawozdających świadczenia lekarzy POZ na 100 tys. kobiet w wieku rozrodczym	Liczba świadczeniobiorców lekarzy POZ na 100 tys. kobiet w wieku rozrodczym	Liczba świadczeń lekarzy POZ na 100 tys. kobiet w wieku rozrodczym
pyrzycki	5	0,04	0,04	8,11	51,63	361,38	382,03
stawieński	5	0,04	0,05	12,77	35,50	262,69	333,69
stargardzki	18	0,12	0,15	10,20	60,78	411,93	496,34
szczecinecki	16	0,11	0,15	7,95	82,30	550,38	776,71
świdwiński	12	0,10	0,14	9,03	103,62	854,85	1 243,42
wałeckie	8	0,07	0,11	13,16	59,71	492,61	850,87
łobeski	7	0,03	0,04	21,43	78,42	358,50	470,54
m. Koszalin	17	0,13	0,18	27,47	65,76	491,30	704,06
m. Szczecin	47	0,43	0,54	19,44	47,51	432,66	545,88
m. Świnoujście	5	0,05	0,08	27,27	51,96	488,41	800,17

Opracowanie DAiS na podstawie danych z NFZ i GUS

**Wykres 2.4.5:** Liczba świadczeń na 100 tys. kobiet w wieku rozrodczym: województwo zachodniopomorskie

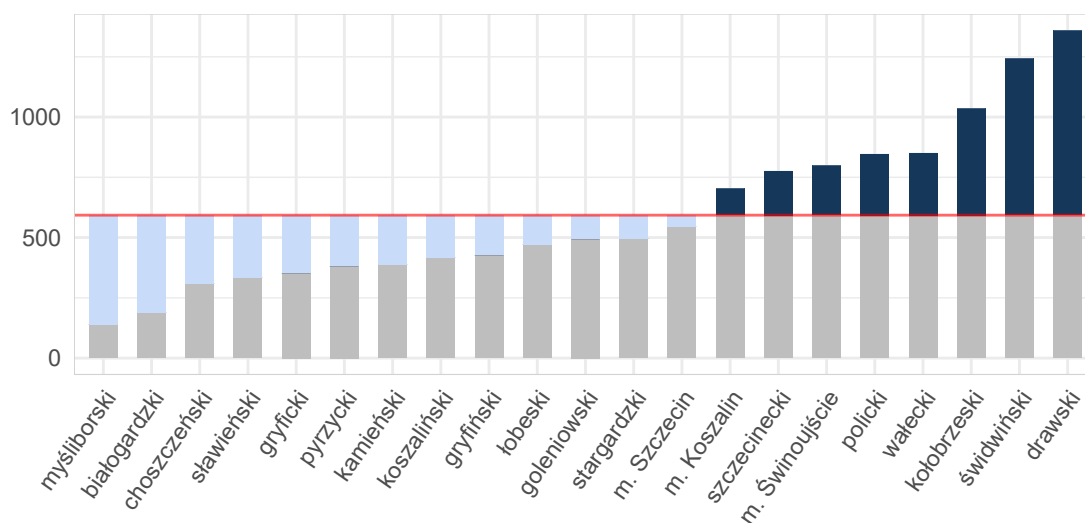

Opracowanie DAiS na podstawie danych z NFZ i GUS

Tabela 2.4.7 zawiera zestawienie liczby sprawozdanych świadczeń lekarza Podstawowej Opieki Zdrowotnej w podziale na powiaty oraz grupy wiekowe dla województwa zachodniopomorskiego. Dane zawarte w tabeli wyrażone są w wartościach bezwzględnych.

**Tabela 2.4.7:** Liczba świadczeń lekarza POZ w podziale na grupy wiekowe

Województwo	15 - 17 [tys.]	18 - 24 [tys.]	25 - 34 [tys.]	35 - 44 [tys.]	45 - 51 [tys.]
białogardzki	-	0,0	0,0	0,0	-
choszczeński	-	0,0	0,0	0,0	-
drawski	0,0	0,0	0,1	0,0	-
goleniowski	0,0	0,0	0,1	0,0	0,0
gryficki	-	0,0	0,0	0,0	-
gryfiński	0,0	0,0	0,1	0,0	-

**Tabela 2.4.7:** Liczba świadczeń lekarza POZ w podziale na grupy wiekowe

Województwo	15 - 17 [tys.]	18 - 24 [tys.]	25 - 34 [tys.]	35 - 44 [tys.]	45 - 51 [tys.]
kamieński	0,0	0,0	0,0	0,0	0,0
kołobrzeski	0,0	0,0	0,1	0,1	-
koszaliński	-	0,0	0,0	0,0	-
myśliborski	-	0,0	0,0	0,0	-
policki	0,0	0,0	0,1	0,0	-
pyrzycki	0,0	0,0	0,0	0,0	-
stawieński	-	0,0	0,0	0,0	-
stargardzki	0,0	0,0	0,1	0,0	-
szczecinecki	0,0	0,0	0,1	0,0	0,0
świdwiński	0,0	0,0	0,1	0,0	0,0
wałecki	-	0,0	0,1	0,0	-
łobeski	-	0,0	0,0	0,0	-
m. Koszalin	0,0	0,0	0,1	0,0	-
m. Szczecin	0,0	0,0	0,4	0,1	0,0
m. Świnoujście	-	0,0	0,0	0,0	-
Województwo	-	0,4	1,5	0,5	-

Opracowanie DAiS na podstawie danych NFZ

## Świadczenia pielęgniarki Podstawowej Opieki Zdrowotnej w województwie zachodniopomorskim

W badanej grupie chorób w województwie zachodniopomorskim, zostało odnotowanych 2 świadczeń pielęgniarki Podstawowej Opieki Zdrowotnej. W związku ze zbyt małą liczebnością szczegółowe statystyki zostały pominięte.

## Świadczenia nocnej i świątecznej Podstawowej Opieki Zdrowotnej w województwie zachodniopomorskim

W niniejszym podrozdziale przedstawione zostały statystyki dla nocnej i świątecznej Podstawowej Opieki Zdrowotnej w województwie zachodniopomorskim w analizowanej grupie chorób. Z uwagi na niską liczebność tego typu świadczeń, zaprezentowane zostały jedynie podstawowe wskaźniki.

**Tabela 2.4.8:** Podstawowe statystyki świadczeniodawców nocnej i świątecznej POZ wg powiatów

Powiat	Liczba świadczeniodawców sprawozdających świadczenia nocnej POZ	Liczba świadczeniobiorców nocnej POZ [tys.]	Liczba świadczeń nocnej POZ [tys.]	% świadczeń dla pacjentek spoza powiatu	Liczba świadczeniodawców sprawozdających świadczenia nocnej POZ na 100 tys. kobiet w wieku rozrodczym	Liczba świadczeniobiorców nocnej POZ na 100 tys. kobiet w wieku rozrodczym	Liczba świadczeń nocnej POZ na 100 tys. kobiet w wieku rozrodczym
białogardzki	1	0,00	0,00	33,33	8,26	24,79	24,79
drawski	1	0,00	0,00	100,00	7,01	7,01	7,01
goleniowski	1	0,01	0,01	22,22	4,84	43,58	43,58
gryficki	1	0,01	0,01	-	6,66	53,24	53,24
gryfiński	2	0,00	0,00	-	9,71	24,27	24,27
kamieński	1	0,00	0,00	-	8,84	8,84	8,84
kołobrzeski	1	0,01	0,01	62,50	5,11	40,89	40,89
myśliborski	2	0,00	0,00	40,00	12,18	30,46	30,46
policki	1	0,01	0,01	50,00	4,84	29,03	29,03
pyrzycki	1	0,01	0,01	28,57	10,33	72,28	72,28
stawieński	1	0,02	0,02	44,44	7,10	120,70	127,80

**Tabela 2.4.8:** Podstawowe statystyki świadczeniodawców nocnej i świątecznej POZ wg powiatów

Powiat	Liczba świadczeniodawców sprawozdających świadczenia nocnej POZ	Liczba świadczeniobiorców nocnej POZ [tys.]	Liczba świadczeń nocnej POZ [tys.]	% świadczeń dla pacjentek spoza powiatu	Liczba świadczeniodawców sprawozdających świadczenia nocnej POZ na 100 tys. kobiet w wieku rozrodczym	Liczba świadczeniobiorców nocnej POZ na 100 tys. kobiet w wieku rozrodczym	Liczba świadczeń nocnej POZ na 100 tys. kobiet w wieku rozrodczym
stargardzki	1	0,01	0,01	33,33	3,38	30,39	30,39
szczecinecki	1	0,01	0,01	8,33	5,14	61,73	61,73
świdwiński	1	0,02	0,02	10,00	8,63	164,06	172,70
wąlecki	1	0,00	0,00	-	7,46	22,39	22,39
łobeski	1	0,00	0,00	20,00	11,20	56,02	56,02
m. Szczecin	4	0,02	0,02	14,29	4,04	20,22	21,23
m. Świnoujście	1	0,00	0,00	33,33	10,39	31,18	31,18

Opracowanie DAiS na podstawie danych z NFZ i GUS

**Wykres 2.4.6:** Liczba świadczeń na 100 tys. kobiet w wieku rozrodczym: województwo zachodniopomorskie

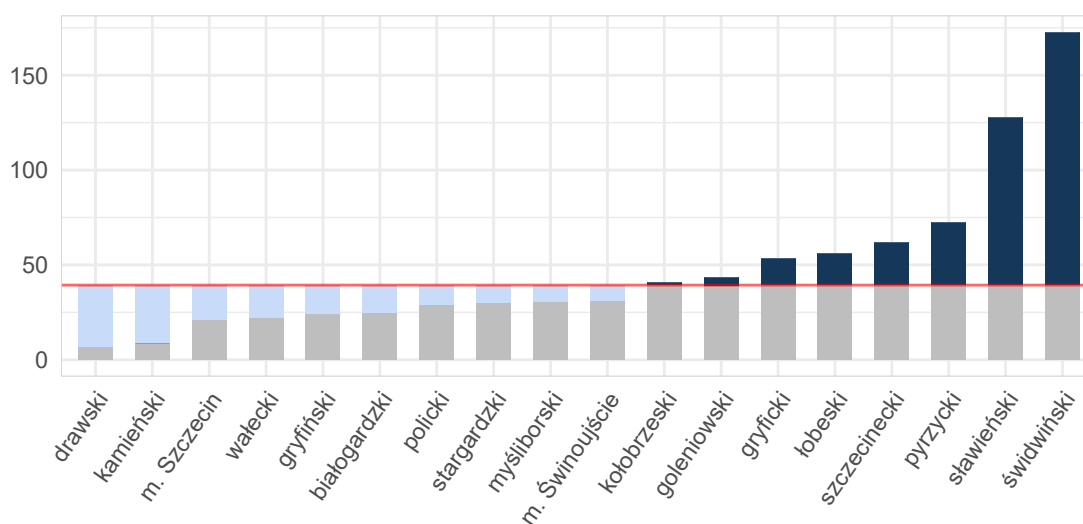

Opracowanie DAiS na podstawie danych z NFZ i GUS

## 2.5 Kadry medyczne

Informacje dotyczące kadry medycznej za rok 2016 zostały opublikowane w dniu 30 maja 2018 r. w tzw. mapach szpitalnych. Ze względu na objętość dokumentu postanowiono nie powtarzać treści już opublikowanych. Odsyłamy czytelnika do odpowiednich elementów map szpitalnych dostępnych pod adresem: <http://www.mpz.mz.gov.pl/mapy-szpitalne-ustawowe-2018>. Jednocześnie informujemy, że w kolejnej edycji map potrzeb zdrowotnych planowane jest przedstawienie sytuacji kadrowej w zawodach medycznych oraz w dziedzinach mających zastosowanie w ochronie zdrowia.

## 2.6 Zasoby sprzętowe

Informacje dotyczące zasobów sprzętowych za rok 2016 zostały opublikowane w dniu 30 maja 2018 r. w tzw. mapach szpitalnych. Ze względu na objętość dokumentu postanowiono nie powtarzać treści już opu-

blikowanych. Odsyłamy czytelnika do odpowiednich elementów map szpitalnych dostępnych pod adresem: <http://www.mpz.mz.gov.pl/mapy-szpitalne-ustawowe-2018>.



## Rozdział 3

# Prognoza

### Spis treści

---

3.1 Prognoza demograficzna . . . . .	176
--------------------------------------	-----

---

### 3.1 Prognoza demograficzna

Prognozy demograficzne za analizowany okres są tożsame z tymi, które zostały opublikowane w dniu 30 maja 2018 r. w tzw. mapach szpitalnych. Ze względu na objętość dokumentu postanowiono nie powtarzać treści już opublikowanych. Odsyłamy czytelnika do odpowiednich elementów map szpitalnych.