



EFEKTYWNE DZIAŁANIE PRZEZ MAPOWANIE



# Mapa potrzeb zdrowotnych w zakresie objawów, cech chorobowych i nieprawidłowych wyników badań dla woj. podlaskiego

PROJEKT WSPÓLFINANSOWANY Z EUROPEJSKIEGO FUNDUSZU SPOŁECZNEGO W RAMACH PROGRAMU OPERACYJNEGO WIEDZA EDUKACJA ROZWÓJ



**Fundusze Europejskie**  
Wiedza Edukacja Rozwój



Ministerstwo Zdrowia

**Unia Europejska**  
Europejski Fundusz Społeczny



[www.mapypotrzebzdrowotnych.mz.gov.pl](http://www.mapypotrzebzdrowotnych.mz.gov.pl)



# Spis treści

<b>1</b>	<b>Aspekty demograficzne i epidemiologiczne</b>	<b>5</b>
1.1	Demografia województwa i jego powiatów . . . . .	6
1.2	Szacowanie wskaźników epidemiologicznych . . . . .	6
1.3	Współczynniki chorobowości szpitalnej, chorobowości w ambulatoryjnej opiece specjalistycznej i zgłaszalności w podstawowej opiece zdrowotnej . . . . .	9
1.4	Umieralność . . . . .	12
<b>2</b>	<b>Analiza stanu i wykorzystania zasobów</b>	<b>13</b>
2.1	Lecznictwo szpitalne . . . . .	14
2.2	Podstawowa Opieka Zdrowotna . . . . .	44
2.3	Kadry medyczne . . . . .	54
2.4	Zasoby sprzętowe . . . . .	54
<b>3</b>	<b>Opieka paliatywna i hospicyjna</b>	<b>55</b>
3.1	Demografia w opiece paliatywnej i hospicyjnej . . . . .	56
3.2	Opieka paliatywna i hospicyjna w warunkach stacjonarnych . . . . .	57
3.3	Opieka paliatywna i hospicyjna w warunkach domowych . . . . .	63
<b>4</b>	<b>Prognoza</b>	<b>71</b>
4.1	Prognoza demograficzna . . . . .	72
4.2	Prognoza zapadalności rejestrowanej - przewlekłe . . . . .	72
4.3	Prognoza zapadalności rejestrowanej - ostre . . . . .	85



# Rozdział 1

## Aspekty demograficzne i epidemiologiczne

### Spis treści

---

1.1	Demografia województwa i jego powiatów . . . . .	6
1.2	Szacowanie wskaźników epidemiologicznych . . . . .	6
1.3	Współczynniki chorobowości szpitalnej, chorobowości w ambulatoryjnej opiece specjalistycznej i zgłaszalności w podstawowej opiece zdrowotnej . . . . .	9
1.4	Umieralność . . . . .	12

---

## 1.1 Demografia województwa i jego powiatów

Sytuacja demograficzna w analizowanym okresie została omówiona w opublikowanych 30 maja 2018 r. tzw. szpitalnych mapach potrzeb zdrowotnych. Ze względu na objętość dokumentu postanowiono nie powtarzać treści już opublikowanych. Odsyłamy czytelnika do odpowiednich elementów map szpitalnych dostępnych pod adresem: <http://www.mpz.mz.gov.pl/mapy-szpitalne-ustawowe-2018>.

## 1.2 Szacowanie wskaźników epidemiologicznych

Modelowanie liczby zachorowań jest istotnym działaniem pozwalającym m.in. na ocenę funkcjonowania systemu opieki zdrowotnej. Umożliwia określenie obecnej sytuacji epidemiologicznej, zbadanie zachodzących zależności i zjawisk oraz zidentyfikowanie czynników kształtujących sytuację zdrowotną całej populacji. Jednakże, ze względu na to, że badania epidemiologiczne w Polsce są nieliczne, dla celów opisanych tu analiz było konieczne zastosowanie pewnych przybliżeń i oszacowanie wskaźników epidemiologicznych w oparciu o dane Narodowego Funduszu Zdrowia (dalej: zapadalność rejestrowana oraz chorobowość rejestrowana).

Na potrzeby szacowania zapadalności rejestrowanej oraz chorobowości rejestrowanej analizowane podgrupy chorób podzielono na ostre oraz przewlekłe, po to, aby wskazać choroby nieprzemijające tj. dla których zasadne jest obliczanie zapadalności oraz chorobowości rejestrowanej, jak również, aby wskazać choroby przemijające tj. dla których wartości epidemiologiczne przybliża wskaźnik chorobowości szpitalnej opisany w kolejnej części dokumentu. W przypadku analizowanej grupy, wszystkie podgrupy zostały zaklasyfikowane jako przewlekłe.

### Szacowanie zapadalności rejestrowanej i chorobowości rejestrowanej w chorobach przewlekłych

Na potrzeby analizy liczby zachorowań w chorobach przewlekłych oszacowano wskaźnik zapadalności rejestrowanej - liczby nowych pacjentów z danym rozpoznaniem pojawiających się w systemie publicznej służby zdrowia. W przypadku chorób przewlekłych zapadalność szacowana została obliczana dla roku 2016, na podstawie danych NFZ z lat 2009-2017 (możliwość analizy historii pacjenta co najmniej pięć lat wstecz i rok w przód - w przypadku, gdy reguły zdefiniowane przez ekspertów dotyczą większej liczby wystąpień pacjenta w systemie niż jedna). Pacjent pojawiający się w systemie sprawozdawczości NFZ w tym okresie będzie uznany za nowego pacjenta (pacjenta pierwszorazowego), jeżeli wystąpił z danym rozpoznaniem po raz pierwszy w roku 2016.

Liczba nowych przypadków pacjentów w publicznym systemie opieki zdrowotnej (zapadalność rejestrowana) powinna uwzględniać każde pierwsze pojawienie się pacjenta w systemie. Ponieważ analiza została przeprowadzana na danych płatnika, w przypadku niektórych chorób ustalono dodatkowe reguły pozwalające na określenie czy pojawienie się pacjenta w systemie oznacza zachorowanie na dana chorobę. W zależności od drogi wejścia i dalszej historii pacjenta na podstawie reguł podanych w tabeli 1.2.1 włączono pacjentów, u których pojawienie się w systemie z analizowanym rozpoznaniem mogło być np. tylko diagnostyką w kierunku tej choroby.

Równocześnie liczba wszystkich żyjących na dzień 31 grudnia 2016 pacjentów (którzy pojawili się z chorobą przewlekłą od roku 2009 według reguł przedstawionych poniżej), niezależnie od tego czy świadczenia zdrowotne finansowane ze środków NFZ zostały im udzielone w roku 2016 będzie traktowana jako wartość chorobowości rejestrowanej.

**Tabela 1.2.1:** Reguły klasyfikacji pacjentów

Podgrupa	Reguły
Objawy, cechy chorobowe i nieprawidłowe wyniki badań	Każde pierwsze pojawienie się pacjenta w systemie traktowane jest jako zachorowanie

Opracowanie DAiS na podstawie danych NFZ

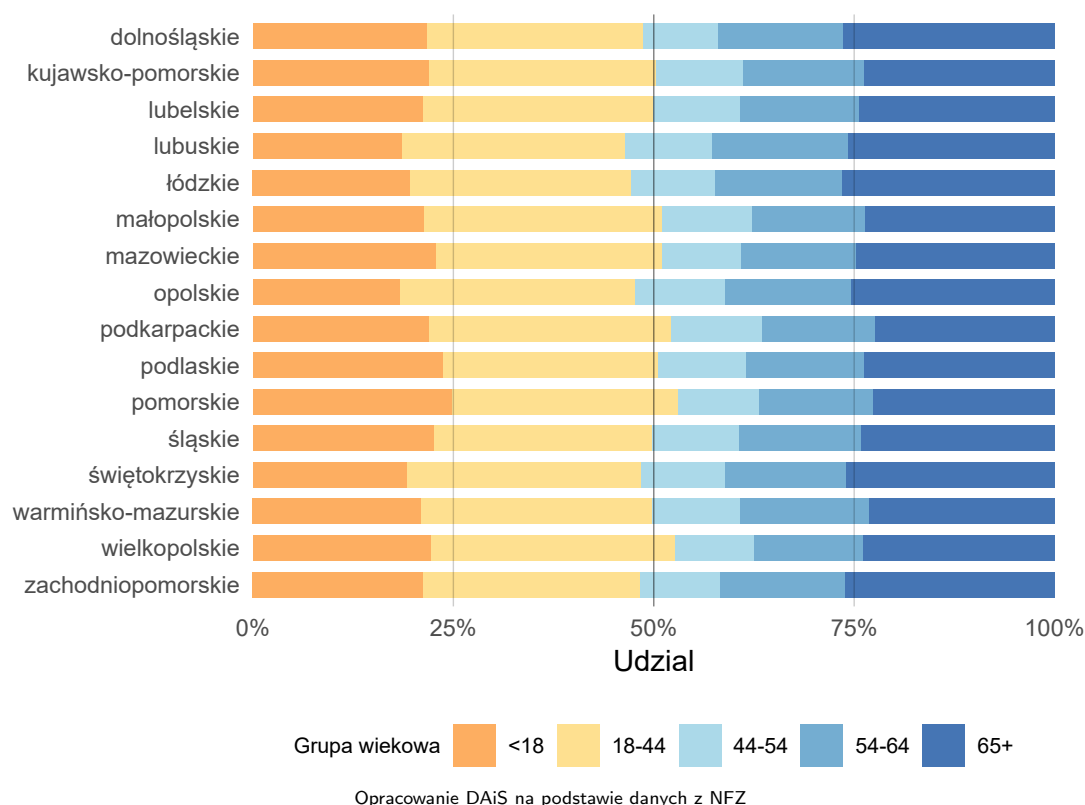

**Wykres 1.2.1:** Struktura zapadalności rejestrowanej wg wieku oraz zamieszkania pacjenta - Objawy, cechy chorobowe i nieprawidłowe wyniki badań**Tabela 1.2.2:** Struktura zapadalności rejestrowanej w zależności od płci, miejsca zamieszkania oraz grupy wiekowej - Objawy, cechy chorobowe i nieprawidłowe wyniki badań

Woj.	Udział kobiet [%]	Udział ludności miejskiej [%]	Grupy wiekowe				
			<18 [%]	18-44 [%]	44-54 [%]	54-64 [%]	65+ [%]
dolnośląskie	54,93	72,36	21,67	27,05	9,40	15,47	26,41
kujawsko-pomorskie	54,59	63,92	22,01	28,32	10,89	15,03	23,75
lubelskie	55,43	51,22	21,29	28,61	10,91	14,82	24,38
lubuskie	54,44	67,99	18,65	27,85	10,73	17,06	25,71
łódzkie	56,12	68,83	19,59	27,55	10,60	15,76	26,50
małopolskie	54,22	53,12	21,36	29,67	11,25	14,05	23,67
mazowieckie	55,22	67,44	22,85	28,18	9,96	14,24	24,77
opolskie	55,31	56,08	18,33	29,29	11,33	15,67	25,38
podkarpackie	54,08	47,09	21,95	30,25	11,37	14,02	22,41
podlaskie	54,38	65,30	23,74	26,76	10,97	14,71	23,82
pomorskie	54,13	68,84	24,86	28,19	10,09	14,18	22,68
śląskie	54,31	80,03	22,61	27,28	10,74	15,21	24,16
świętokrzyskie	55,56	49,92	19,23	29,17	10,55	15,04	26,01
warmińsko-mazurskie	55,27	62,08	20,96	28,84	11,03	16,05	23,12
wielkopolskie	53,38	59,11	22,24	30,39	9,83	13,71	23,83
zachodniopomorskie	54,57	73,32	21,21	27,14	9,88	15,66	26,10

Opracowanie DAiS na podstawie danych NFZ



## Chorobowość rejestrowana - Objawy, cechy chorobowe i nieprawidłowe wyniki badań

Chorobowość rejestrowaną oszacowano na dzień 31.12.2016. Za chorych w tym dniu uznano wszystkich pacjentów, zaklasyfikowanych jako nowe przypadki zachorowania w publicznym systemie opieki zdrowotnej od 2009 roku (na podstawie zawartych wyżej reguł klasyfikacyjnych) i którzy nie zmarli do 31.12.2016.

Liczbę chorych w analizowanej podgrupie w Polsce oszacowano na 8 672,0 tys. (w przeliczeniu na 100 tys. mieszkańców było to 22,6 tys.). Mapa 1.2.2 zawiera informacje o liczbie chorych w poszczególnych województwach (w wartościach bezwzględnych) oraz w przeliczeniu na 100 tysięcy mieszkańców w poszczególnych województwach.

**Mapa 1.2.2:** Chorobowość rejestrowana na dzień 31.12.2016 wg zamieszkania pacjenta (bezwzględne - wartości w tys. pacjentów i na 100 tys. ludności) - Objawy, cechy chorobowe i nieprawidłowe wyniki badań

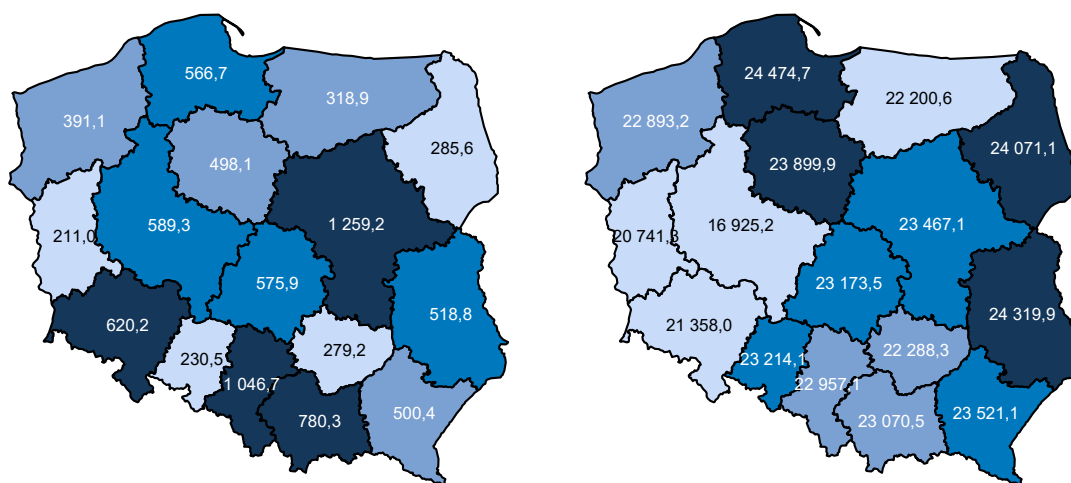

Opracowanie DAiS na podstawie danych z NFZ i GUS

## 1.3 Współczynniki chorobowości szpitalnej, chorobowości w ambulatoryjnej opiece specjalistycznej i zgłaszalności w podstawowej opiece zdrowotnej

### Chorobowość szpitalna

Współczynnik chorobowości szpitalnej wyraża liczbę osób hospitalizowanych wg miejsca zamieszkania z powodu analizowanej w niniejszym dokumencie grupy rozpoznań w ciągu roku w przeliczeniu na 100 tys. ludności.

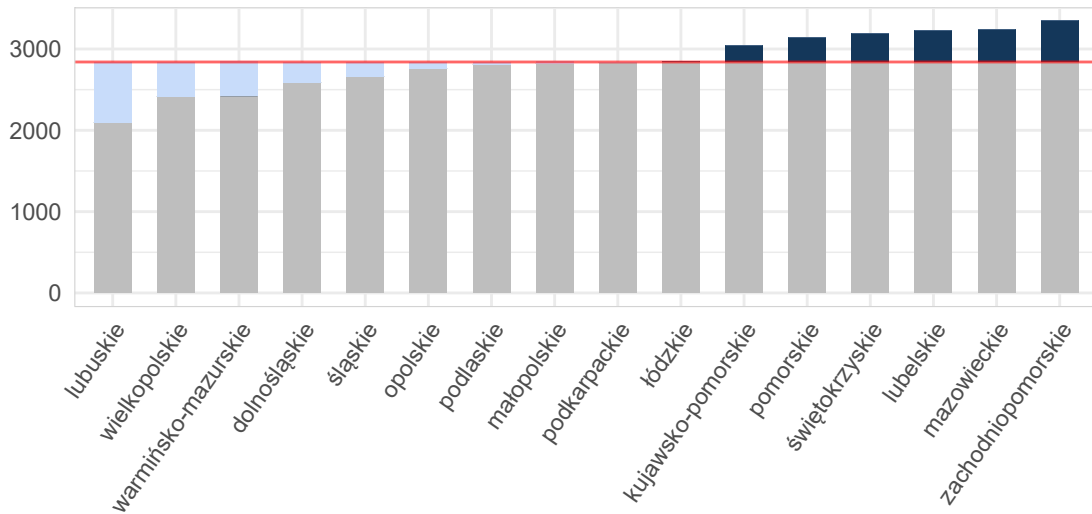
**Wykres 1.3.1:** Empiryczny współczynnik chorobowości szpitalnej wg województw zamieszkania pacjenta

Opracowanie DAiS na podstawie danych z NFZ i GUS

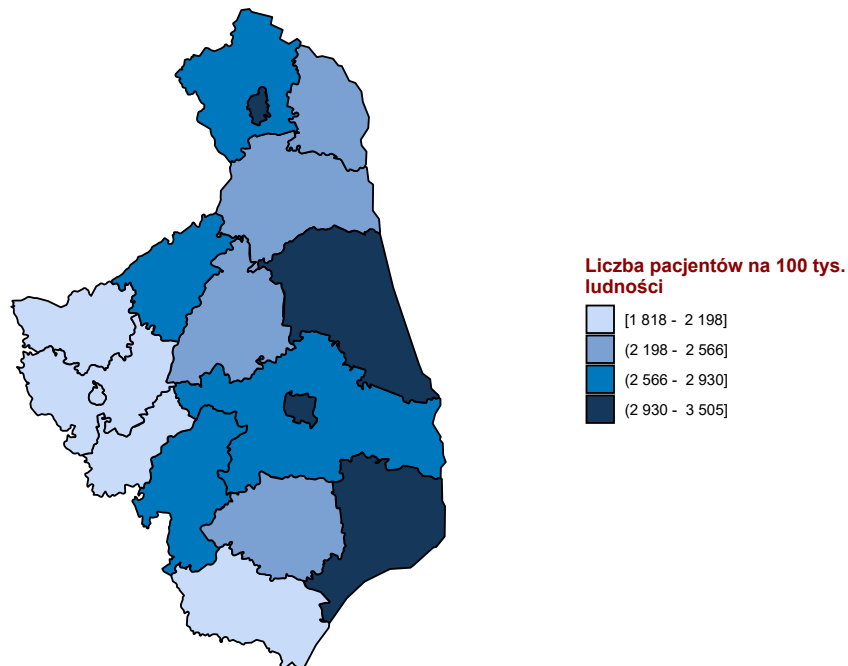
**Mapa 1.3.1:** Empiryczny współczynnik chorobowości szpitalnej wg powiatu zamieszkania pacjenta

Opracowanie DAiS na podstawie danych z NFZ i GUS

## Chorobowość w ambulatoryjnej opiece specjalistycznej

Współczynnik chorobowości ambulatoryjnej wyraża liczbę pacjentów, którym udzielono choć jednej porady w ambulatoryjnej poradni specjalistycznej wg miejsca zamieszkania z powodu analizowanej w niniejszym dokumencie grupy rozpoznaw w ciągu roku w przeliczeniu na 100 tys. ludności.

**Wykres 1.3.2:** Empiryczny współczynnik chorobowości ambulatoryjnej wg województw zamieszkania pacjenta

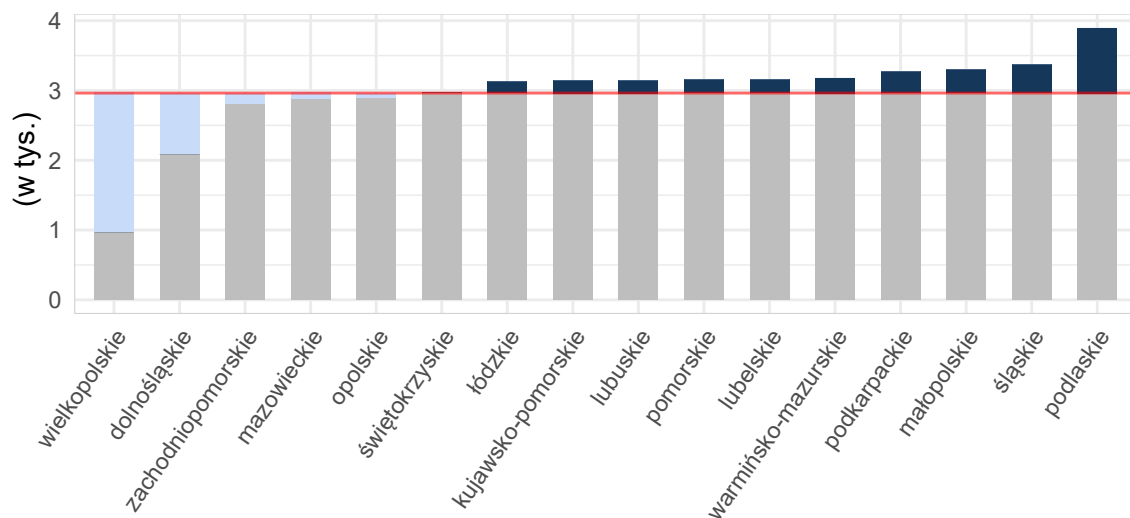

Opracowanie DAiS na podstawie danych z NFZ i GUS

**Mapa 1.3.2:** Empiryczny współczynnik chorobowości ambulatoryjnej wg powiatu zamieszkania pacjenta

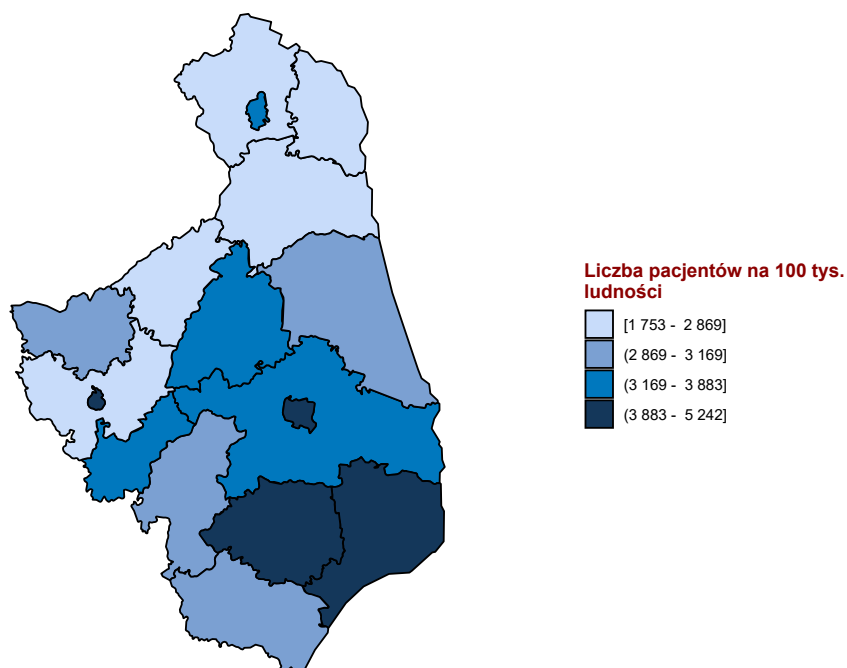

Opracowanie DAiS na podstawie danych z NFZ i GUS

## Chorobowość w podstawowej opiece zdrowotnej

Współczynnik chorobowości w podstawowej opiece zdrowotnej wyraża liczbę pacjentów, którym udzielono choć jednej porady w podstawowej opiece zdrowotnej wg miejsca zamieszkania z powodu analizowanej w niniejszym dokumencie grupy rozpoznań w ciągu roku w przeliczeniu na 100 tys. ludności.

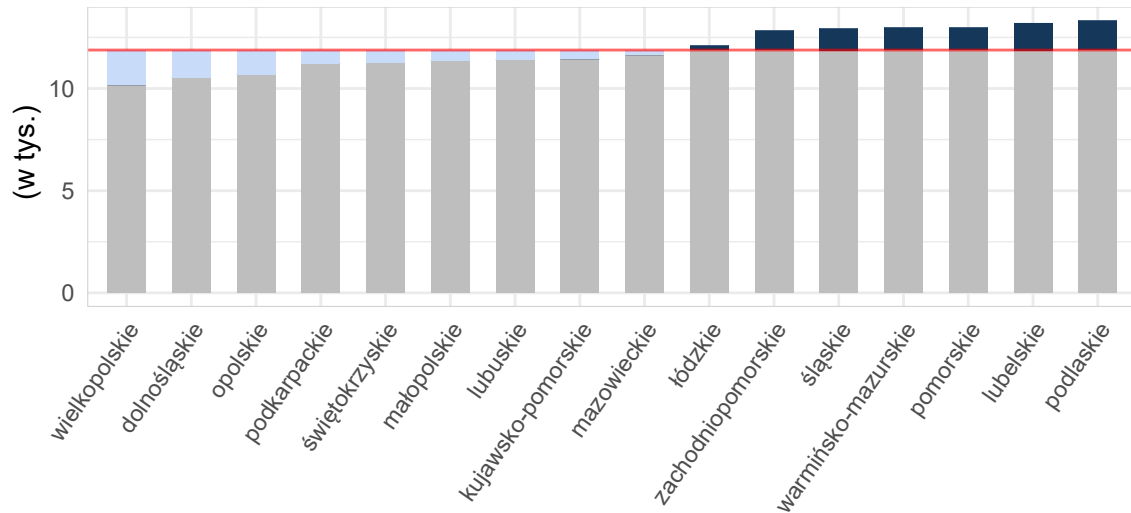
**Wykres 1.3.3:** Empiryczny współczynnik chorobowości podstawowej opieki zdrowotnej wg województw zamieszkania pacjenta

Opracowanie DAiS na podstawie danych z NFZ i GUS

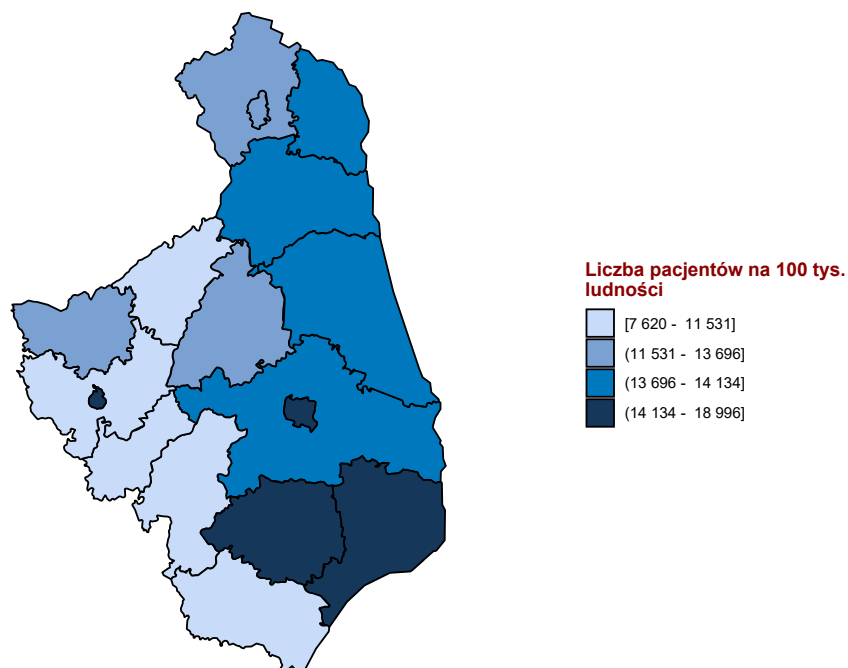
**Mapa 1.3.3:** Empiryczny współczynnik chorobowości podstawowej opieki zdrowotnej wg powiatu zamieszkania pacjenta

Opracowanie DAiS na podstawie danych z NFZ i GUS

## 1.4 Umieralność

Skutki działań zewnętrznych według zaleceń WHO nie są rozpatrywane jako wyjściowa przyczyna zgonu.

## Rozdział 2

# Analiza stanu i wykorzystania zasobów

### Spis treści

---

<b>2.1 Lecznictwo szpitalne</b> . . . . .	<b>14</b>
2.1.1 Objawy, cechy chorobowe i nieprawidłowe wyniki badań . . . . .	26
<b>2.2 Podstawowa Opieka Zdrowotna</b> . . . . .	<b>44</b>
2.2.1 Podstawowa Opieka Zdrowotna w Polsce . . . . .	44
2.2.2 Świadczenia Podstawowej Opieki Zdrowotnej . . . . .	49
<b>2.3 Kadry medyczne</b> . . . . .	<b>54</b>
<b>2.4 Zasoby sprzętowe</b> . . . . .	<b>54</b>

---

## 2.1 Lecznictwo szpitalne

Na potrzeby niniejszego opracowania wykorzystano dane jednostkowe Narodowego Funduszu Zdrowia (dalej: NFZ) dotyczące świadczeń szpitalnych sprawozdanych<sup>1</sup> zakończone 2016 r. Przez tego typu świadczenie, rozumie się produkty z katalogu 1a oraz 1b, które zostały zakończone w okresie od 1 stycznia do 31 grudnia 2016 roku (na potrzeby wybranych analiz uwzględniono również te części hospitalizacji, które wykraczały poza rok 2016). Świadczenia realizowane w ramach umowy z płatnikiem w rodzaju rehabilitacja lecznicza, opieka paliatywna i hospicyjna oraz opieka długoterminowa zostały poddane oddzielnej analizie – tabele, zestawienia i grafiki dotyczące tego typu świadczeń zostały jednoznacznie oznaczone. Zwraca się uwagę, że w części tabel dane są prezentowane w tys. do 2 miejsc po przecinku. Stąd też wartość 0,00 wskazuje, że analizowana zmienna przyjęła wartość nie większą niż 5.

Tabela 2.1.1 prezentuje zbiór rozpoznań wg Międzynarodowej Statystycznej Klasyfikacji Chorób i Problemów Zdrowotnych ICD-10, które zostały uwzględnione w dalszej analizie omawianej grupy chorób<sup>2</sup>.

**Tabela 2.1.1:** Wykaz uwzględnionych w analizie rozpoznań chorobowych wg klasyfikacji ICD-10

R00	R11	R21	R33	R45	R55	R68	R78	R89
R01	R12	R22	R34	R46	R56	R69	R79	R90
R02	R13	R23	R35	R47	R57	R70	R80	R91
R03	R14	R25	R36	R48	R58	R71	R81	R92
R04	R15	R26	R39	R49	R59	R72	R82	R93
R05	R16	R27	R40	R50	R60	R73	R83	R94
R06	R17	R29	R41	R51	R61	R74	R84	R95
R07	R18	R30	R42	R52	R62	R75	R85	R96
R09	R19	R31	R43	R53	R63	R76	R86	R98
R10	R20	R32	R44	R54	R64	R77	R87	R99

Opracowanie DAiS

W roku 2016 w Polsce odnotowano 232,77 tys. hospitalizacji z powodu analizowanych rozpoznań (dalej: Grupa), zaś w województwie podlaskim 7,40 tys. hospitalizacji (w tym 6,72% hospitalizacji spoza województwa), z czego 0,00 tys. w trybie jednodniowym. Liczba hospitalizacji na 100 tys. ludności wyniosła 0,62 tys. Z kolei liczba hospitalizacji w przeliczeniu na 100 tys. dorosłych wyniosła 0,50 tys., a w przeliczeniu na 100 tys. dzieci 1,23 tys.

<sup>1</sup>Tj. wszystkie świadczenia wykazywane przez świadczeniodawców płatnikowi.

<sup>2</sup>Jako rozpoznania główne hospitalizacji przyjęto rozpoznania sprawozdane przy rozliczonym produkcie (JGP) z katalogu 1a lub 1b.

**Wykres 2.1.1:** Struktura hospitalizacji wg głównej przyczyny hospitalizacji

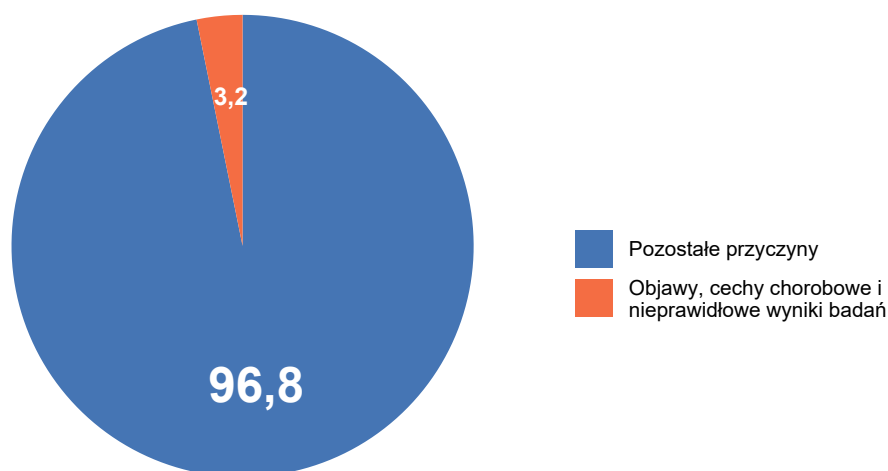

Opracowanie DAiS na podstawie danych z NFZ

Mapy 2.1.6 - 2.1.8 przedstawiają wizualizację danych w formie mapy dla poszczególnych województw. Wielkość wykresu kołowego odpowiada liczbie hospitalizacji z analizowanymi rozpoznaniem w województwie. Struktura wykresu kołowego odpowiada strukturze miejsca zamieszkania pacjentów (jasnym kolorem wyróżniono udział pacjentów z województwa, a ciemnym udział pacjentów spoza województwa). Z kolei odcień koloru wypełniającego obrys województwa wizualizuje liczbę hospitalizacji na 100 tys. ludności w województwach, liczoną względem miejsca udzielania świadczeń.

**Mapa 2.1.1:** Liczba hospitalizacji na 100 tys. ludności oraz struktura hospitalizacji względem miejsca zamieszkania pacjenta

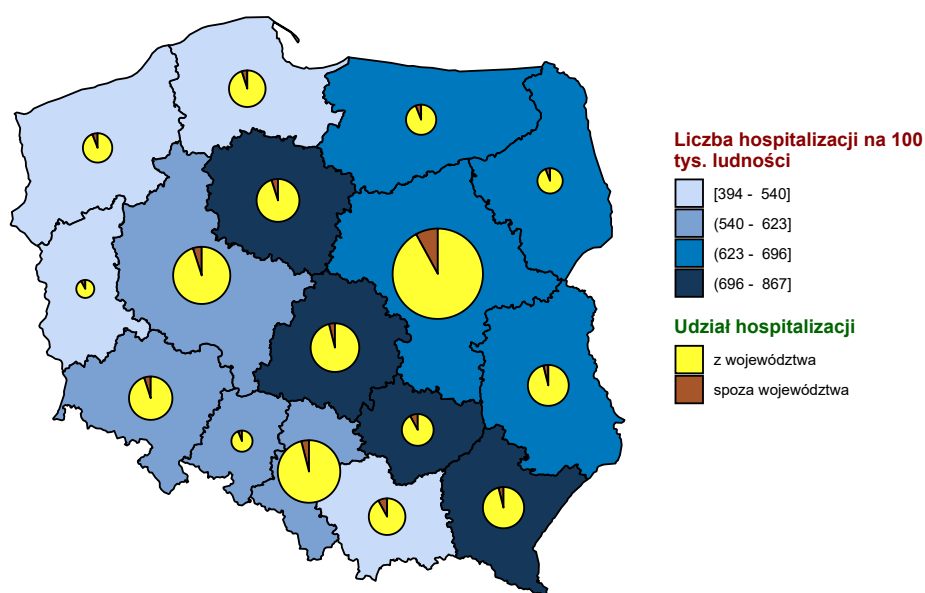

Opracowanie DAiS na podstawie danych z NFZ i GUS

**Mapa 2.1.2:** Liczba hospitalizacji na 100 tys. dzieci oraz struktura hospitalizacji względem miejsca zamieszkania pacjenta

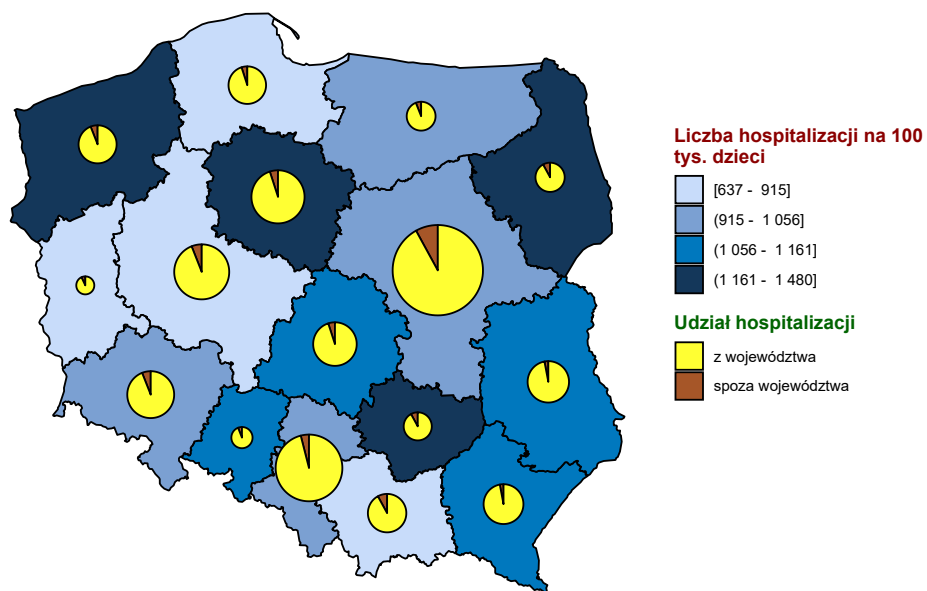

Opracowanie DAiS na podstawie danych z NFZ i GUS

**Mapa 2.1.3:** Liczba hospitalizacji na 100 tys. dorosłych oraz struktura hospitalizacji względem miejsca zamieszkania pacjenta

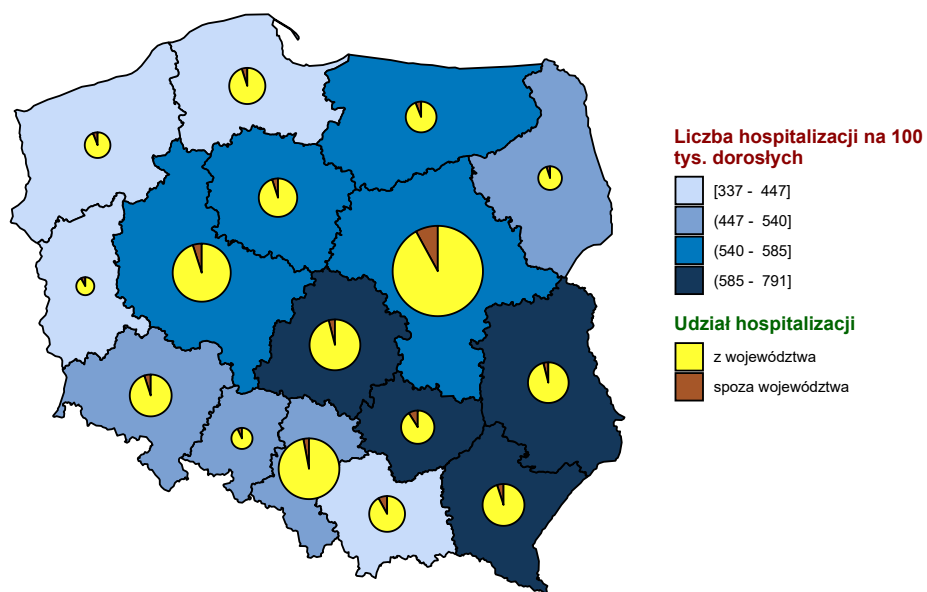

Opracowanie DAiS na podstawie danych z NFZ i GUS



**Wykres 2.1.2:** Liczba hospitalizacji na 100 tys. ludności

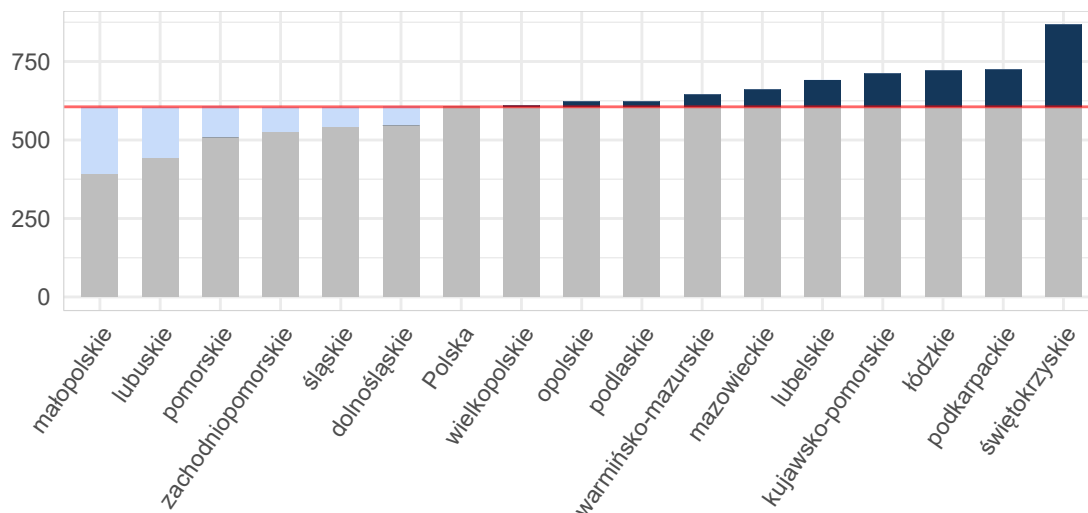

Opracowanie DAiS na podstawie danych z NFZ i GUS

**Wykres 2.1.3:** Liczba hospitalizacji na 100 tys. dzieci

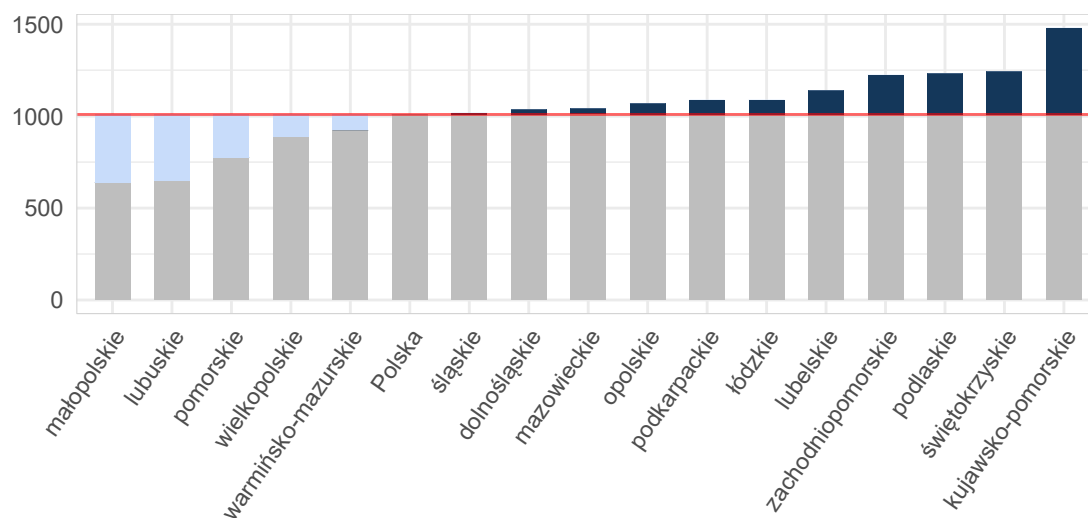

Opracowanie DAiS na podstawie danych z NFZ i GUS

Wykres 2.1.4: Liczba hospitalizacji na 100 tys. dorosłych

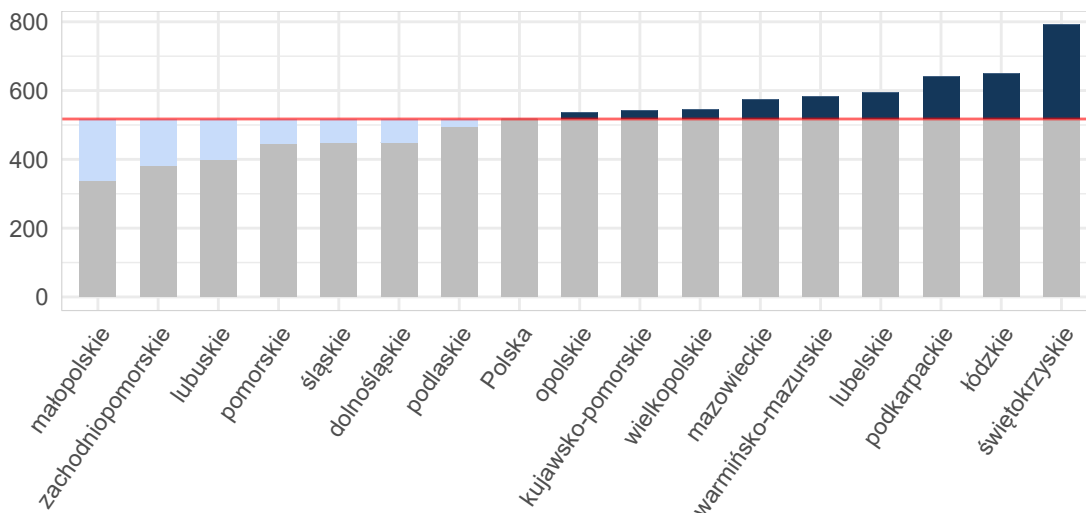

Opracowanie DAiS na podstawie danych z NFZ i GUS

Mapy 2.2.3, 2.2.4 poniżej przedstawiają saldo migracji pacjentów w ujęciu bezwzględny oraz w przeliczeniu na 10 tys. ludności. Saldo migracji wyraża różnicę między liczbą pacjentów z innych województw, przyjętych w danym województwie, a liczbą pacjentów z danego województwa, przyjętych w innym województwie.<sup>3</sup>

Mapa 2.1.4: Saldo migracji wartość bezwzględna

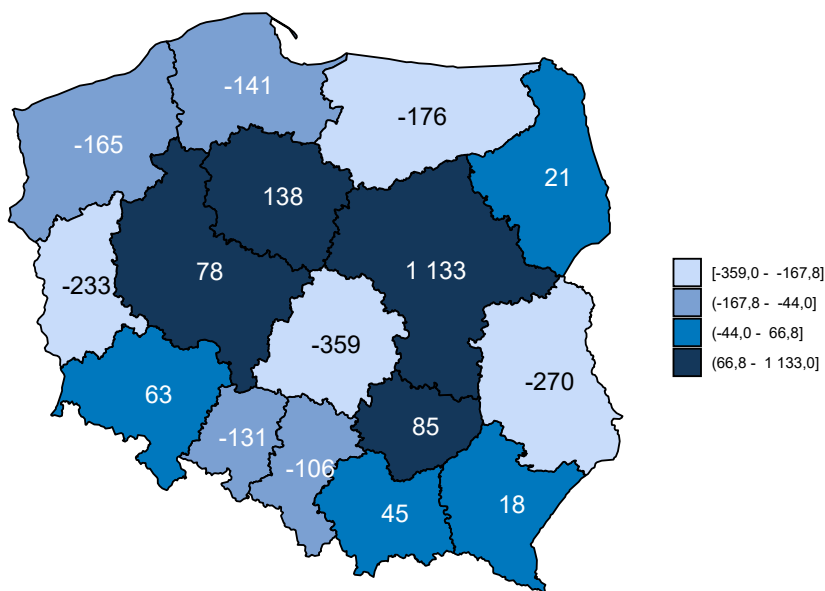

Opracowanie DAiS na podstawie danych z NFZ

<sup>3</sup>W analizie migracji pacjentów, nie uwzględniono pacjentów, dla których sprawozdano niekompletne dane.



cja z analizowaną grupą rozpoznania<sup>4</sup> wyniosła 28. Z kolei 80% wszystkich hospitalizacji w województwie podlaskim zostało wykazane przez 11 świadczeniodawców. Każdy z nich sprawozdał co najmniej 0,27 tys. hospitalizacji. Tabela 2.1.3 prezentuje listę wszystkich analizowanych świadczeniodawców. Każdemu świadczeniodawcy nadano identyfikator (kolumna ID). Identyfikator ten nie zmienia się dla kolejnych tabel, zestawień i wykresów w dokumencie.

**Tabela 2.1.3:** Lista świadczeniodawców hospitalizujących co najmniej jednego pacjenta

ID	Nazwa	Powiat
10.0001	Uniwersytecki Szpital Kliniczny w Białymstoku	m. Białystok
10.0002	Uniwersytecki Dziecięcy Szpital Kliniczny im. L. Zamenhofs w Białymstoku	m. Białystok
10.0003	Szpital Wojewódzki im. dr. Ludwika Rydygiera w Suwałkach	m. Suwałki
10.0004	SP ZOZ Wojewódzki Szpital Zespolony im. J. Śniadeckiego	m. Białystok
10.0005	Szpital Wojewódzki im. Kardynała Stefana Wyszyńskiego	m. Łomża
10.0006	Białostockie Centrum Onkologii im. Marii Skłodowskiej - Curie	m. Białystok
10.0007	SP ZOZ w Hajnówce	hajnowski
10.0008	SP ZOZ w Bielsku Podlaskim	bielski
10.0009	Szpital Ogólny im. dr. Witolda Gineła w Grajewie	grajewski
10.0010	Szpital Ogólny w Wysokiem Mazowieckiem	wysokomazowiecki
10.0011	SP ZOZ w Sokółce	sokólski
10.0012	Samodzielny Publiczny Psychiatryczny ZOZ im. dr. Stanisława Deresza w Choroszczy	białostocki
10.0013	SP ZOZ w Augustowie	augustowski
10.0014	SP ZOZ MSWiA w Białymstoku	m. Białystok
10.0015	SP ZOZ w Siemiatyczach	siemiatycki
10.0016	SP ZOZ w Sejnach	sejneński
10.0017	Szpital Powiatowy w Zambrowie sp. z o.o.	zambrowski
10.0018	Szpital Ogólny w Kolnie	kolneński
10.0019	SP ZOZ w Mońkach	moniecki
10.0020	Poliklinika Ginekologiczno - Położnicza Szpital	m. Białystok
10.0021	SP ZOZ w Łapach	białostocki
10.0024	Samodzielny Szpital Miejski im. PCK	m. Białystok
10.0026	NZOZ Humana Medica Omeda	m. Białystok
10.0028	SP ZOZ w Dąbrowie Białostockiej	sokólski
10.0030	SP ZOZ im. dr. E. Jelskiego	moniecki
10.0035	Interhem Katarzyna Mazgajska - Barczyk, Marek Milewski, Jarosław Piszcz, Janusz Kłoczko, Piotr Radziwon s.j.	m. Białystok
10.0891	NZOZ Procardia	augustowski
10.0921	NZOZ Procardia	m. Suwałki

Opracowanie DAiS na podstawie danych NFZ

Największy świadczeniodawca (pod względem liczby hospitalizacji) sprawozdał 1,21 tys. hospitalizacji dla 1,15 tys. pacjentów. Tym samym 16,41% hospitalizacji z całego województwa odnotowano u tego świadczeniodawcy. Tabela 2.1.4 prezentuje szczegółowe informacje dotyczące liczby hospitalizacji i liczby pacjentów hospitalizowanych u poszczególnych świadczeniodawców.

**Tabela 2.1.4:** Liczba hospitalizacji wykazanych przez świadczeniodawców

ID	Liczba pacjentów [tys.]	Liczba hospitalizacji [tys.]	Liczba hospitalizacji w trybie jednodniowym [tys.]	Liczba hospitalizacji trwających 1 dzień (bez trybu jednodniowego) [tys.]	Procent hospitalizacji w województwie [%]	Skumulowany procent hospitalizacji w województwie [%]
10.0001	1,15	1,21	-	0,06	16,4	16,4
10.0002	1,02	1,07	-	0,03	14,4	30,8
10.0003	0,68	0,71	-	0,02	9,6	40,4
10.0005	0,53	0,55	-	0,02	7,4	47,9
10.0004	0,41	0,42	-	0,01	5,6	53,5
10.0010	0,36	0,37	-	0,01	4,9	58,5

<sup>4</sup>Na tym etapie analizy nie uwzględniono świadczeń rehabilitacyjnych.

Tabela 2.1.4: Liczba hospitalizacji wykazanych przez świadczeniodawców

ID	Liczba pacjentów [tys.]	Liczba hospitalizacji [tys.]	Liczba hospitalizacji w trybie jednodniowym [tys.]	Liczba hospitalizacji trwających 1 dzień (bez trybu jednodniowego) [tys.]	Procent hospitalizacji w województwie [%]	Skumulowany procent hospitalizacji w województwie [%]
10.0007	0,35	0,36	-	0,01	4,9	63,4
10.0013	0,35	0,36	-	0,01	4,9	68,2
10.0015	0,32	0,35	-	0,01	4,7	72,9
10.0009	0,30	0,30	-	0,01	4,1	77,0
10.0008	0,27	0,27	-	0,01	3,7	80,7
10.0011	0,22	0,23	-	0,00	3,1	83,8
10.0021	0,20	0,21	-	0,00	2,9	86,6
10.0016	0,17	0,17	-	0,01	2,3	89,0
10.0017	0,16	0,16	-	0,00	2,1	91,1
10.0018	0,15	0,15	-	0,00	2,1	93,2
10.0006	0,10	0,13	-	0,00	1,8	95,0
10.0019	0,11	0,12	-	0,00	1,6	96,6
10.0014	0,07	0,08	-	0,00	1,0	97,6
10.0891	0,05	0,05	-	0,00	0,7	98,3
10.0921	0,05	0,05	-	-	0,7	99,0
10.0030	0,03	0,03	-	-	0,4	99,4
10.0024	0,02	0,02	-	-	0,3	99,7
10.0028	0,01	0,01	-	-	0,2	99,9
10.0020	0,01	0,01	-	0,00	0,1	99,9
10.0026	0,00	0,00	-	-	0,0	100,0
10.0012	0,00	0,00	-	-	0,0	100,0
10.0035	0,00	0,00	-	0,00	0,0	100,0
<b>Woj.</b>	<b>7,00</b>	<b>7,40</b>	-	<b>0,22</b>	<b>100,0</b>	<b>100,0</b>

Opracowanie DAiS na podstawie danych NFZ

Przeprowadzono analizę mającą na celu odpowiedzieć na pytanie na jakich oddziałach<sup>5</sup> i w ramach jakich zakresów w 2016 roku hospitalizowani byli pacjenci z analizowaną grupą. Największą liczbą hospitalizacji charakteryzowały się oddziały: Pediatria oraz Chirurgia ogólna. Hospitalizacje na tych dwóch oddziałach stanowiły łącznie 49,7% hospitalizacji w analizowanej grupie. Natomiast najwięcej hospitalizacji sprawozdano w ramach zakresów: Chirurgia ogólna - hospitalizacja oraz Pediatria - hospitalizacja. Hospitalizacje w ramach tych dwóch zakresów stanowiły łącznie 43,5% hospitalizacji w analizowanej grupie.

<sup>5</sup>Przez oddział rozumie się VIII część kodu resortowego, charakteryzującego komórkę organizacyjną przedsiębiorstwa podmiotu leczniczego (Rozporządzenie Ministra Zdrowia z dnia 17 maja 2012 r. w sprawie systemu resortowych kodów identyfikacyjnych oraz szczegółowego sposobu ich nadawania (Dz. U. 2012 poz. 594))

Wykres 2.1.5: Rozkład hospitalizacji wg oddziałów

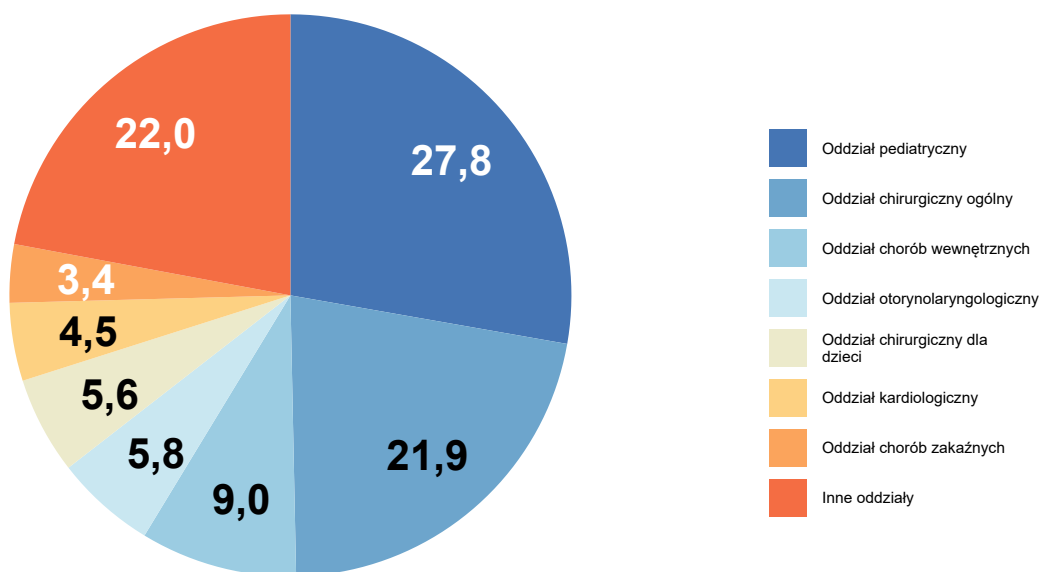

Opracowanie DAiS na podstawie danych z NFZ

Wykres 2.1.6: Rozkład hospitalizacji wg zakresów

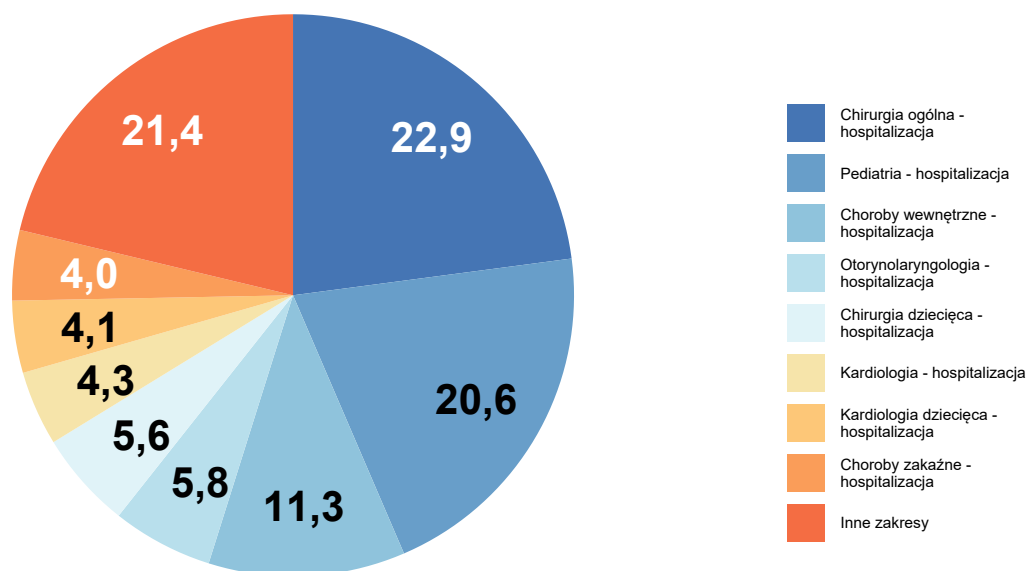

Opracowanie DAiS na podstawie danych z NFZ

**Tabela 2.1.5:** Liczba hospitalizacji na oddziałach wg zakresów [tys.]

Oddział	Pediatria - hospitalizacja [tys.]	Chirurgia ogólna - hospitalizacja [tys.]	Chirurgia dziecięca - hospitalizacja [tys.]	Otorynolaryngologia - hospitalizacja [tys.]	Choroby wewnętrzne - hospitalizacja [tys.]	Inne zakresy [tys.]	Łącznie [tys.]
Oddział chorób wewnętrznych	-	-	-	-	0,6	0,0	0,7
Oddział pediatryczny	1,5	-	-	-	-	0,5	2,1
Oddział chirurgiczny ogólny	-	1,6	-	-	-	0,0	1,6
Oddział chirurgiczny dla dzieci	-	-	0,4	-	-	-	0,4
Oddział otorynolaryngologiczny	-	-	-	0,4	-	-	0,4
Inne oddziały	0,0	0,1	-	-	0,2	-	2,2
<b>Woj.</b>	<b>1,5</b>	<b>1,7</b>	<b>0,4</b>	<b>0,4</b>	<b>0,8</b>	<b>2,5</b>	<b>7,4</b>

Opracowanie DAiS na podstawie danych NFZ

Na potrzeby prezentacji kolejnych zestawień dalsze analizy zostały sporządzone dla pogrupowanych rozpoznań wg klasyfikacji ICD-10. Tabela 2.1.6 prezentuje wspomniany podział wraz z wykazem rozpoznań wchodzących w skład poszczególnych podgrup. Natomiast wykres 2.1.7 prezentuje procentowy udział wyróżnionych rozpoznań w analizowanej grupie<sup>6</sup>.

**Tabela 2.1.6:** Wykaz ICD-10 uwzględnionych w analizie

Podgrupa	ICD10
Objawy, cechy chorobowe i nieprawidłowe wyniki badań	R00, R01, R02, R03, R04, R05, R06, R07, R09, R10, R11, R12, R13, R14, R15, R16, R17, R18, R19, R20, R21, R22, R23, R25, R26, R27, R29, R30, R31, R32, R33, R34, R35, R36, R39, R40, R41, R42, R43, R44, R45, R46, R47, R48, R49, R50, R51, R52, R53, R54, R55, R56, R57, R58, R59, R60, R61, R62, R63, R64, R68, R69, R70, R71, R72, R73, R74, R75, R76, R77, R78, R79, R80, R81, R82, R83, R84, R85, R86, R87, R89, R90, R91, R92, R93, R94, R95, R96, R98, R99

Opracowanie DAiS

<sup>6</sup>Na potrzeby wykresu podgrupy dla których udział hospitalizacji nie przekroczył 3% względem grupy zostały włączone do kategorii 'Pozostałe'

Wykres 2.1.7: Liczba hospitalizacji według podgrup [%]

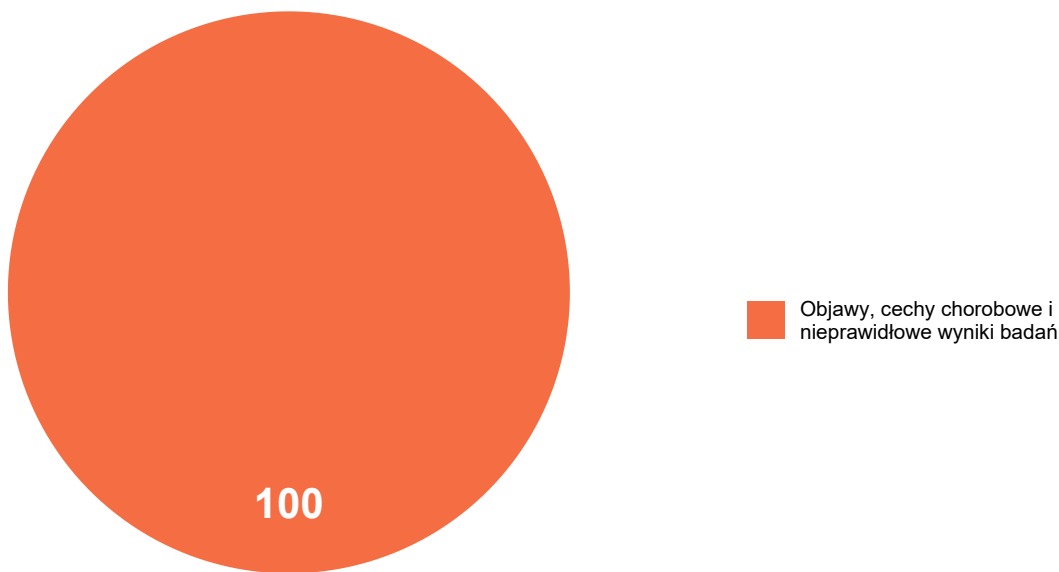

Opracowanie DAiS na podstawie danych NFZ

Analizowane rozpoznania zostały podzielone na 1 podgrup (dalej: Podgrupa). Najliczniejszą podgrupą pod względem liczby hospitalizacji jest zbiór rozpoznań ICD-10, któremu nadano nazwę Objawy, cechy chorobowe i nieprawidłowe wyniki badań. Hospitalizacje z rozpoznaniem należącym do tej podgrupy stanowiły 100% wszystkich hospitalizacji z analizowanymi rozpoznaniem. Tabela 2.1.7 prezentuje szczegółowe informacje dotyczące liczby hospitalizacji i liczby pacjentów w analizowanym województwie w podziale na podgrupy.

Tabela 2.1.7: Podstawowe statystyki wg podgrup analizowanej grupy chorób

Podgrupa	Liczba pacjentów [tys.]	Łączna liczba hospitalizacji (w tym tryb jednolitej) [tys.]	Liczba hospitalizacji trwających 1 dzień (bez trybu jednolitej) [tys.]	Liczba hosp. (w trybie jednolitej) [tys.]	hospitalizacje [%]	hospitalizacje skumulowane [%]
Objawy, cechy chorobowe i nieprawidłowe wyniki badań	7,00	7,40	0,22	-	100,00	100,00

Opracowanie DAiS na podstawie danych z NFZ

Tabela 2.1.8 prezentuje szczegółowe informacje dotyczące liczby hospitalizacji w podziale na podgrupy oraz oddziały<sup>7</sup>, zaś Tabela 2.1.9 w podziale na podgrupy oraz zakresy świadczeń<sup>8</sup>.

<sup>7</sup>Przez oddział rozumie się VIII część kodu resortowego, charakteryzującego komórkę organizacyjną przedsiębiorstwa podmiotu leczniczego.

<sup>8</sup>Przez zakres rozumie się zakres świadczeń szpitalnych definiowany przez NFZ (np. umowa w zakresie Choroby wewnętrzne - hospitalizacja)



**Tabela 2.1.8:** Liczba hospitalizacji w podgrupach wg oddziałów (w tys.)

Podgrupa	pediatryczny [tys.]	chirurgiczny ogólny [tys.]	chorób wewnętrznych [tys.]	otorynolaryngologiczny [tys.]	chirurgiczny dla dzieci [tys.]	pozostałe [tys.]
Objawy, cechy chorobowe i nieprawidłowe wyniki badań	2,05	1,62	0,67	0,43	0,41	2,21
Ogółem	2,05	1,62	0,67	0,43	0,41	2,21

Opracowanie DAiS na podstawie danych z NFZ

**Tabela 2.1.9:** Liczba hospitalizacji w podgrupach wg zakresów (w tys.)

Podgrupa	Chirurgia ogólna - hospitalizacja [tys.]	Pediatra - hospitalizacja [tys.]	Choroby wewnętrzne - hospitalizacja [tys.]	Otorynolaryngologia - hospitalizacja [tys.]	Chirurgia dziecięca - hospitalizacja [tys.]	pozostałe [tys.]
Objawy, cechy chorobowe i nieprawidłowe wyniki badań	1,70	1,53	0,84	0,43	0,41	2,50
Ogółem	1,70	1,53	0,84	0,43	0,41	2,50

Opracowanie DAiS na podstawie danych z NFZ

Tabela 2.1.10 przedstawia procentowy rozkład hospitalizacji w poszczególnych szpitalach według analizowanych grup chorobowych.

**Tabela 2.1.10:** Udział hospitalizacji w szpitalach wg podgrup

ID	Objawy, cechy chorobowe i nieprawidłowe wyniki badań [%]
10.0001	100,0
10.0002	100,0
10.0003	100,0
10.0004	100,0
10.0005	100,0
10.0006	100,0
10.0007	100,0
10.0008	100,0
10.0009	100,0
10.0010	100,0
10.0011	100,0
10.0012	100,0
10.0013	100,0
10.0014	100,0
10.0015	100,0

Tabela 2.1.10: Udział hospitalizacji w szpitalach wg podgrup

ID	Objawy, cechy chorobowe i nieprawidłowe wyniki badań [%]
10.0016	100,0
10.0017	100,0
10.0018	100,0
10.0019	100,0
10.0020	100,0
10.0021	100,0
10.0024	100,0
10.0026	100,0
10.0028	100,0
10.0030	100,0
10.0035	100,0
10.0891	100,0
10.0921	100,0
Woj.	100,0

Opracowanie DAiS na podstawie danych NFZ.

### 2.1.1 Objawy, cechy chorobowe i nieprawidłowe wyniki badań

W 2016 roku w województwie podlaskim odnotowano 7,40 tys. hospitalizacji z powodu rozpoznań, zakwalifikowanych jako Objawy, cechy chorobowe i nieprawidłowe wyniki badań (dalej: podgrupa)<sup>9</sup>, co stanowiło 100,00% wszystkich hospitalizacji z powodu rozpoznań, które zakwalifikowano do grupy objawy, cechy chorobowe i nieprawidłowe wyniki badań.

<sup>9</sup>W analizowanej podgrupie zostały uwzględnione następujące rozpoznania wg Międzynarodowej Klasyfikacji Chorób i Problemów Zdrowotnych ICD10: R00, R01, R02, R03, R04, R05, R06, R07, R09, R10, R11, R12, R13, R14, R15, R16, R17, R18, R19, R20, R21, R22, R23, R25, R26, R27, R29, R30, R31, R32, R33, R34, R35, R36, R39, R40, R41, R42, R43, R44, R45, R46, R47, R48, R49, R50, R51, R52, R53, R54, R55, R56, R57, R58, R59, R60, R61, R62, R63, R64, R68, R69, R70, R71, R72, R73, R74, R75, R76, R77, R78, R79, R80, R81, R82, R83, R84, R85, R86, R87, R89, R90, R91, R92, R93, R94, R95, R96, R98, R99.

**Mapa 2.1.6:** Liczba hospitalizacji na 100 tys. ludności oraz struktura hospitalizacji względem miejsca zamieszkania pacjenta

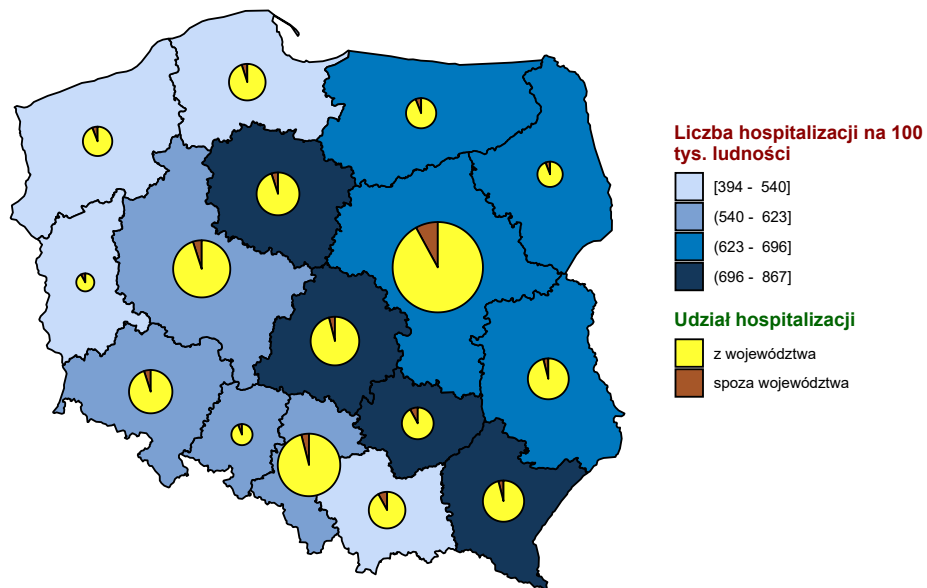

Opracowanie DAiS na podstawie danych z NFZ i GUS

**Mapa 2.1.7:** Liczba hospitalizacji na 100 tys. dzieci oraz struktura hospitalizacji względem miejsca zamieszkania pacjenta

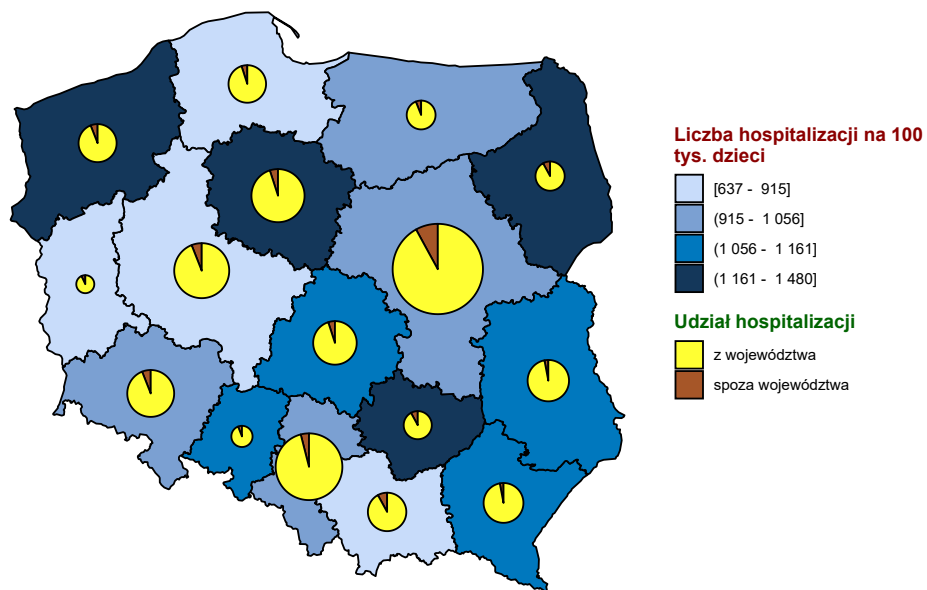

Opracowanie DAiS na podstawie danych z NFZ i GUS

**Mapa 2.1.8:** Liczba hospitalizacji na 100 tys. dorosłych oraz struktura hospitalizacji względem miejsca zamieszkania pacjenta

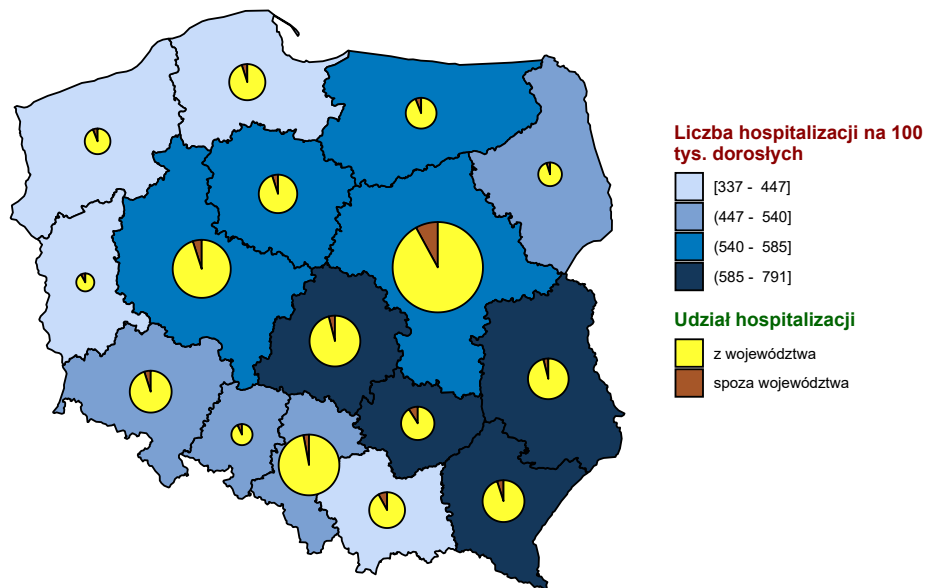

Opracowanie DAiS na podstawie danych z NFZ i GUS

**Wykres 2.1.8:** Liczba hospitalizacji na 100 tys. ludności

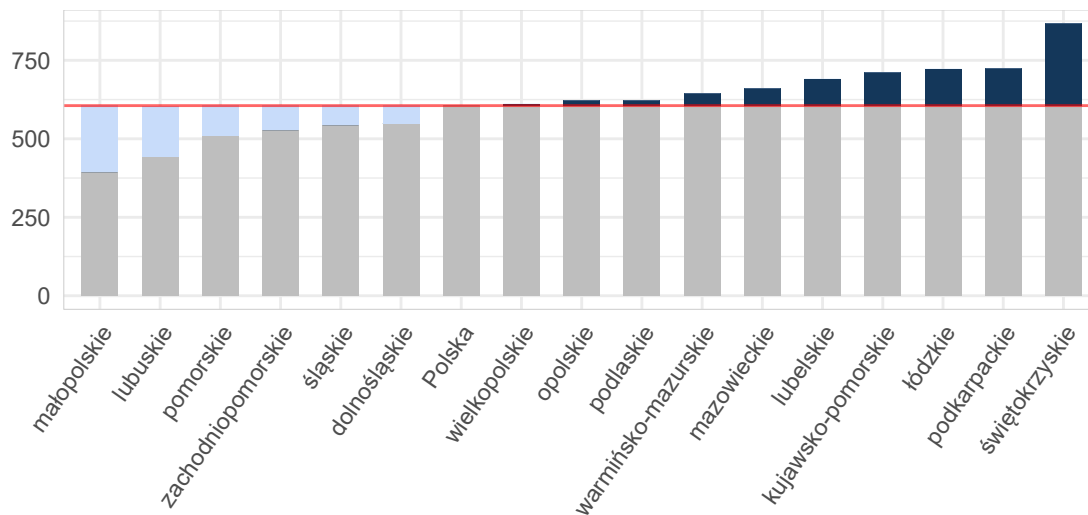

Opracowanie DAiS na podstawie danych z NFZ i GUS

**Wykres 2.1.9:** Liczba hospitalizacji na 100 tys. dzieci

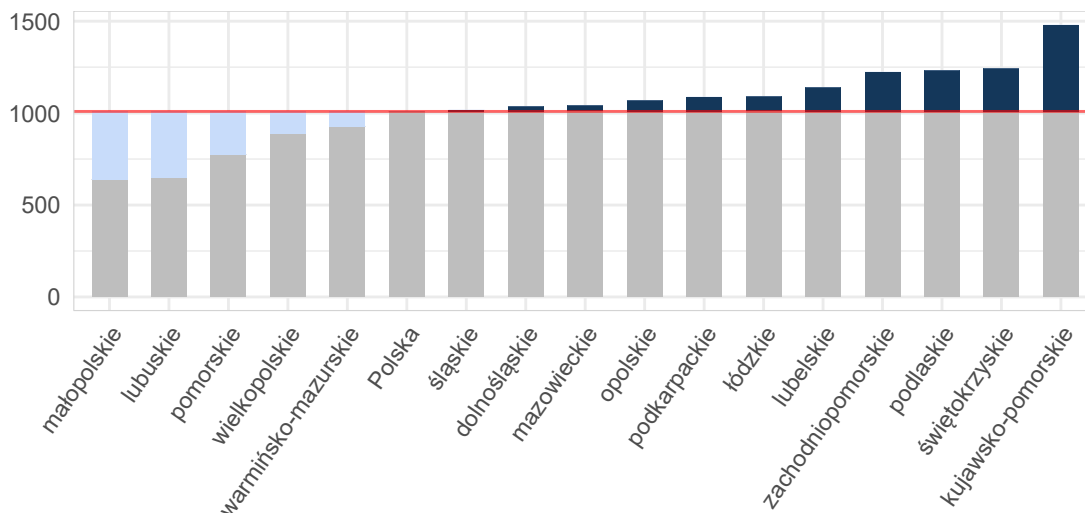

Opracowanie DAiS na podstawie danych z NFZ i GUS

**Wykres 2.1.10:** Liczba hospitalizacji na 100 tys. dorosłych

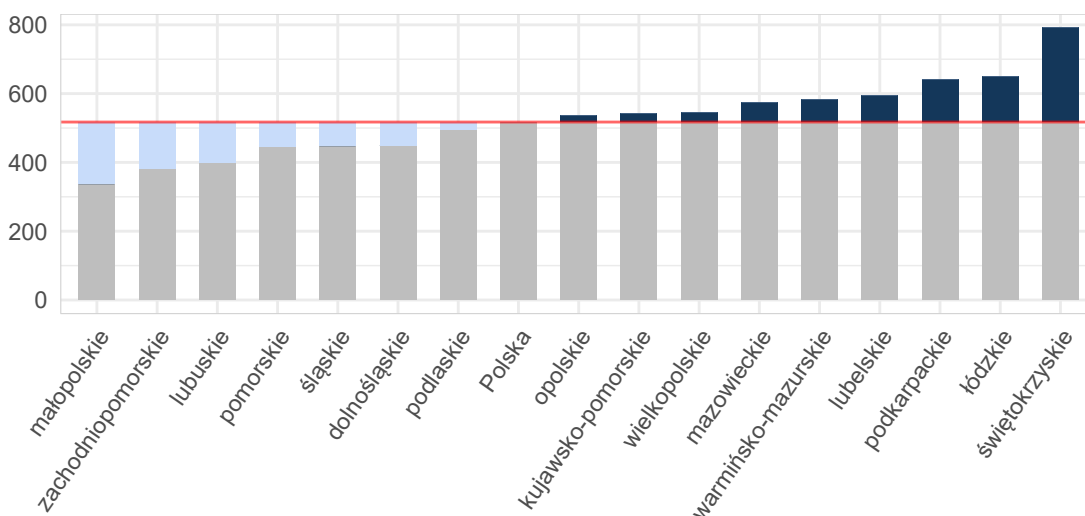

Opracowanie DAiS na podstawie danych z NFZ i GUS

**Tabela 2.1.11:** Podstawowe statystyki dotyczące liczby i struktury hospitalizacji w poszczególnych województwach

Woj.	Łączna liczba hospitalizacji (w tym tryb jednolitego) [tys.]	Liczba hospitalizacji (w trybie jednolitego) [tys.]	Liczba hospitalizacji trwających 1 dzień (bez trybu jednolitego) [tys.]	Odsetek hospitalizacji spoza województwa [%]	Liczba hospitalizacji na 100 tys. ludności	Liczba hospitalizacji pacjentów z tego woj. w innych woj.
dolnośląskie	15,89	0,07	2,08	5,70	547,30	843
kujawsko-pomorskie	14,84	0,04	0,75	5,61	711,93	694
lubelskie	14,75	0,01	2,05	4,23	691,17	894
lubuskie	4,52	0,01	0,30	8,12	443,99	600

**Tabela 2.1.11:** Podstawowe statystyki dotyczące liczby i struktury hospitalizacji w poszczególnych województwach

Woj.	Łączna liczba hospitalizacji (w tym tryb jednolitego) [tys.]	Liczba hospitalizacji (w trybie jednolitego) [tys.]	Liczba hospitalizacji trwających 1 dzień (bez trybu jednolitego) [tys.]	Odsetek hospitalizacji spoza województwa [%]	Liczba hospitalizacji na 100 tys. ludności	Liczba hospitalizacji pacjentów z tego woj. w innych woj.
łódzkie	17,97	0,07	2,17	4,61	722,96	1 187
małopolskie	13,33	0,01	1,25	8,41	393,97	1 076
mazowieckie	35,51	0,38	4,28	8,21	661,79	1 782
opolskie	6,17	0,02	0,42	6,79	621,83	550
podkarpackie	15,40	0,02	2,14	4,89	723,71	735
podlaskie	7,40	-	0,22	6,72	623,45	476
pomorskie	11,80	0,05	1,83	5,70	509,46	813
śląskie	24,79	0,04	1,79	3,99	543,70	1 095
świętokrzyskie	10,86	0,00	1,16	8,89	866,95	881
warmińsko-mazurskie	9,27	0,04	0,81	6,21	645,38	752
wielkopolskie	21,29	0,02	1,86	5,76	611,35	1 149
zachodniopomorskie	9,01	0,02	0,71	6,09	527,17	713
<b>Polska</b>	<b>232,77</b>	<b>0,80</b>	<b>23,83</b>	<b>6,12</b>	<b>605,66</b>	<b>14 240</b>

Opracowanie DAiS na podstawie danych z NFZ i GUS

W województwie podlaskim średnio w 2016 r. dziennie hospitalizowanych było 79 pacjentów, którzy spędzili co najmniej jedną noc w szpitalu z powodu rozpoznai z analizowanej podgrupy chorób. W ciągu tego roku maksymalna odnotowana dzienna liczba hospitalizowanych wyniosła 118, a minimalna 10. Na Wykresie 2.1.11 zaprezentowano liczbę osób hospitalizowanych łącznie z hospitalizowanymi, których przyjęto i wypisano ze szpitala tego samego dnia (nie spędzili nocy w szpitalu) w poszczególnych dniach 2016 roku w formie szeregu czasowego, a na Wykresie 2.1.12 w formie kalendarzowej mapy ciepła.

**Wykres 2.1.11:** Dzienna liczba hospitalizowanych - szereg czasowy

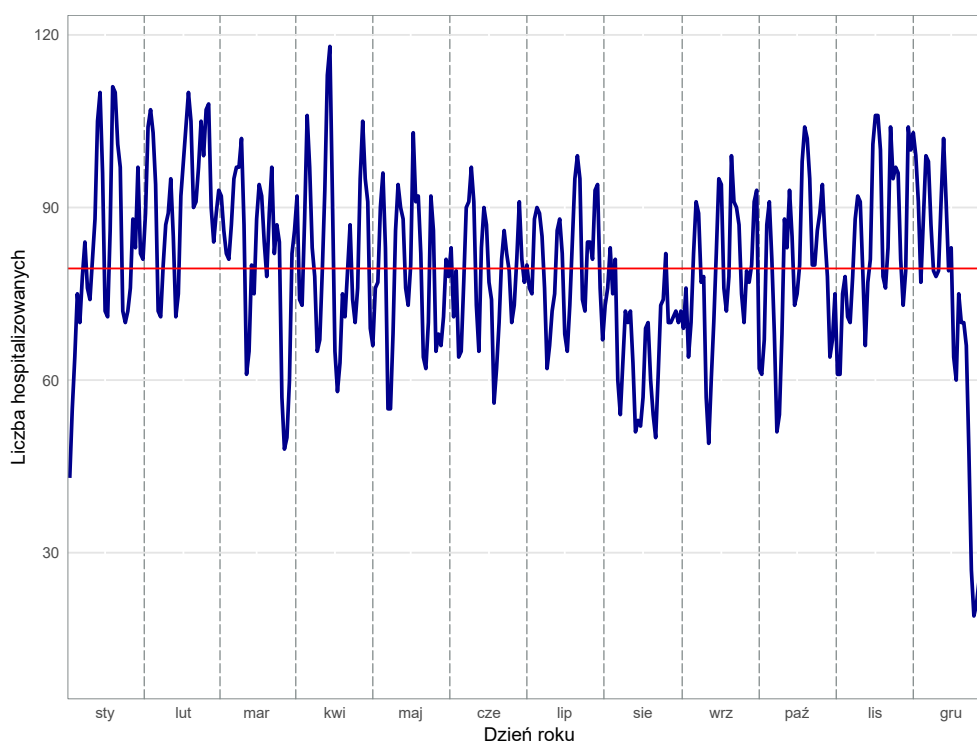

Opracowanie DAiS na podstawie danych z NFZ

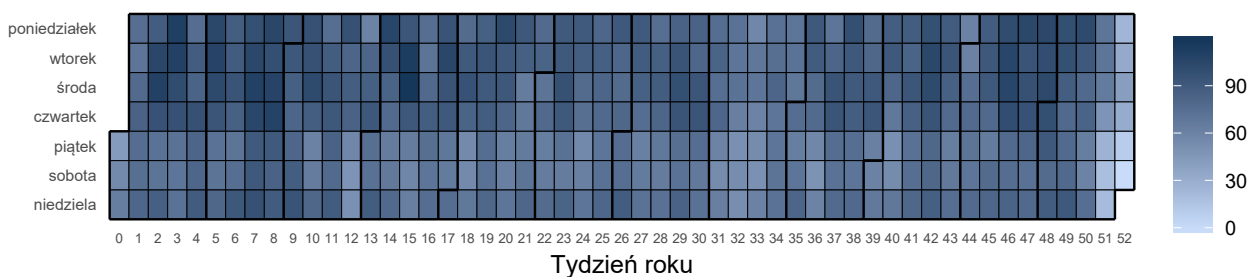
**Wykres 2.1.12:** Dzienna liczba hospitalizowanych - kalendarzowa mapa ciepła

Opracowanie DAiS na podstawie danych z NFZ

Liczba świadczeniodawców w województwie podlaskim, którzy hospitalizowali przynajmniej jednego pacjenta z analizowaną przyczyną wyniosła 28. Z kolei 80% wszystkich hospitalizacji w województwie podlaskim z powodu rozpoznani wchodzących w skład analizowanej podgrupy zostało wykazane przez 11 świadczeniodawców.

**Tabela 2.1.12:** Lista świadczeniodawców hospitalizujących co najmniej jednego pacjenta

ID	Nazwa	Powiat
10.0001	Uniwersytecki Szpital Kliniczny w Białymstoku	m. Białystok
10.0002	Uniwersytecki Dziecięcy Szpital Kliniczny im. L. Zamenhofa w Białymstoku	m. Białystok
10.0003	Szpital Wojewódzki im. dr. Ludwika Rydygiera w Suwałkach	m. Suwałki
10.0004	SP ZOZ Wojewódzki Szpital Zespolony im. J. Śniadeckiego	m. Białystok
10.0005	Szpital Wojewódzki im. Kardynała Stefana Wyszyńskiego	m. Łomża
10.0006	Białostockie Centrum Onkologii im. Marii Skłodowskiej - Curie	m. Białystok
10.0007	SP ZOZ w Hajnówce	hajnowski
10.0008	SP ZOZ w Bielsku Podlaskim	bielski
10.0009	Szpital Ogólny im. dr. Witolda Gineła w Grajewie	grajewski
10.0010	Szpital Ogólny w Wysokiem Mazowieckiem	wysokomazowiecki
10.0011	SP ZOZ w Sokółce	sokólski
10.0012	Samodzielny Publiczny Psychiatryczny ZOZ im. dr. Stanisława Deresza w Choroszczu	białostocki
10.0013	SP ZOZ w Augustowie	augustowski
10.0014	SP ZOZ MSWiA w Białymstoku	m. Białystok
10.0015	SP ZOZ w Siemiatyczach	siemiatycki
10.0016	SP ZOZ w Sejnach	sejneński
10.0017	Szpital Powiatowy w Zambrowie sp. z o.o.	zambrowski
10.0018	Szpital Ogólny w Kolnie	kolneński
10.0019	SP ZOZ w Mońkach	moniecki
10.0020	Poliklinika Ginekologiczno - Położnicza Szpital	m. Białystok
10.0021	SP ZOZ w Łapach	białostocki
10.0024	Samodzielny Szpital Miejski im. PCK	m. Białystok
10.0026	NZOZ Humana Medica Omeda	m. Białystok
10.0028	SP ZOZ w Dąbrowie Białostockiej	sokólski
10.0030	SP ZOZ im. dr. E. Jelskiego	moniecki
10.0035	Interhem Katarzyna Mazgajska - Barczyk, Marek Milewski, Jarosław Piszcz, Janusz Kłoczko, Piotr Radziwon s.j.	m. Białystok
10.0891	NZOZ Procardia	augustowski
10.0921	NZOZ Procardia	m. Suwałki

Opracowanie DAiS na podstawie danych NFZ

Największy świadczeniodawca (pod względem liczby hospitalizacji) sprawozdał 1,21 tys. hospitalizacji dla 1,15 tys. pacjentów. Tym samym 16,41% hospitalizacji z całego województwa odnotowano u tego świadczeniodawcy. Tabela 2.1.13 prezentuje szczegółowe informacje dotyczące liczby hospitalizacji i liczby pacjentów hospitalizowanych w ramach poszczególnych świadczeniodawców.

Tabela 2.1.13: Liczba hospitalizacji wykazanych przez świadczeniodawców

ID	Liczba pacjentów [tys.]	Łączna liczba hospitalizacji (w tym tryb jednolitego) [tys.]	Liczba hospitalizacji trwających 1 dzień (bez trybu jednolitego) [tys.]	Liczba hospitalizacji jednolitego [tys.]	Procent hospitalizacji w województwie [%]	Skumulowany procent hospitalizacji w województwie [%]
10.0001	1,15	1,21	0,06	-	16,4	16,4
10.0002	1,02	1,07	0,03	-	14,4	30,8
10.0003	0,68	0,71	0,02	-	9,6	40,4
10.0005	0,53	0,55	0,02	-	7,4	47,9
10.0004	0,41	0,42	0,01	-	5,6	53,5
10.0010	0,36	0,37	0,01	-	4,9	58,5
10.0007	0,35	0,36	0,01	-	4,9	63,4
10.0013	0,35	0,36	0,01	-	4,9	68,2
10.0015	0,32	0,35	0,01	-	4,7	72,9
10.0009	0,30	0,30	0,01	-	4,1	77,0
10.0008	0,27	0,27	0,01	-	3,7	80,7
10.0011	0,22	0,23	0,00	-	3,1	83,8
10.0021	0,20	0,21	0,00	-	2,9	86,6
10.0016	0,17	0,17	0,01	-	2,3	89,0
10.0017	0,16	0,16	0,00	-	2,1	91,1
10.0018	0,15	0,15	0,00	-	2,1	93,2
10.0006	0,10	0,13	0,00	-	1,8	95,0
10.0019	0,11	0,12	0,00	-	1,6	96,6
10.0014	0,07	0,08	0,00	-	1,0	97,6
10.0891	0,05	0,05	0,00	-	0,7	98,3
10.0921	0,05	0,05	-	-	0,7	99,0
10.0030	0,03	0,03	-	-	0,4	99,4
10.0024	0,02	0,02	-	-	0,3	99,7
10.0028	0,01	0,01	-	-	0,2	99,9
10.0020	0,01	0,01	0,00	-	0,1	99,9
10.0026	0,00	0,00	-	-	0,0	100,0
10.0012	0,00	0,00	-	-	0,0	100,0
10.0035	0,00	0,00	0,00	-	0,0	100,0
<b>Woj.</b>	<b>7,00</b>	<b>7,40</b>	<b>0,22</b>	-	<b>100,0</b>	<b>100,0</b>

Opracowanie DAiS na podstawie danych NFZ

Przeprowadzono analizę mającą na celu odpowiedź na pytanie na jakich oddziałach<sup>10</sup> i w ramach jakich zakresów w 2016 roku hospitalizowani byli pacjenci z analizowaną przyczyną. Największą liczbą hospitalizacji charakteryzowały się oddziały: Oddział pediatryczny oraz Oddział chirurgiczny ogólny. Hospitalizacje na tych dwóch oddziałach stanowiły łącznie 49,7% hospitalizacji w analizowanej grupie. Natomiast najwięcej hospitalizacji sprawozdano w ramach zakresów: Chirurgia ogólna - hospitalizacja oraz Pediatria - hospitalizacja. Hospitalizacje w ramach tych dwóch zakresów stanowiły łącznie 43,5%.

<sup>10</sup>Przez oddział rozumie się VIII część kodu resortowego, charakteryzującego komórkę organizacyjną przedsiębiorstwa podmiotu leczniczego (Rozporządzenie Ministra Zdrowia z dnia 17 maja 2012 r. w sprawie systemu resortowych kodów identyfikacyjnych oraz szczegółowego sposobu ich nadawania (Dz. U. 2012 poz. 594))



Wykres 2.1.13: Rozkład hospitalizacji wg oddziałów

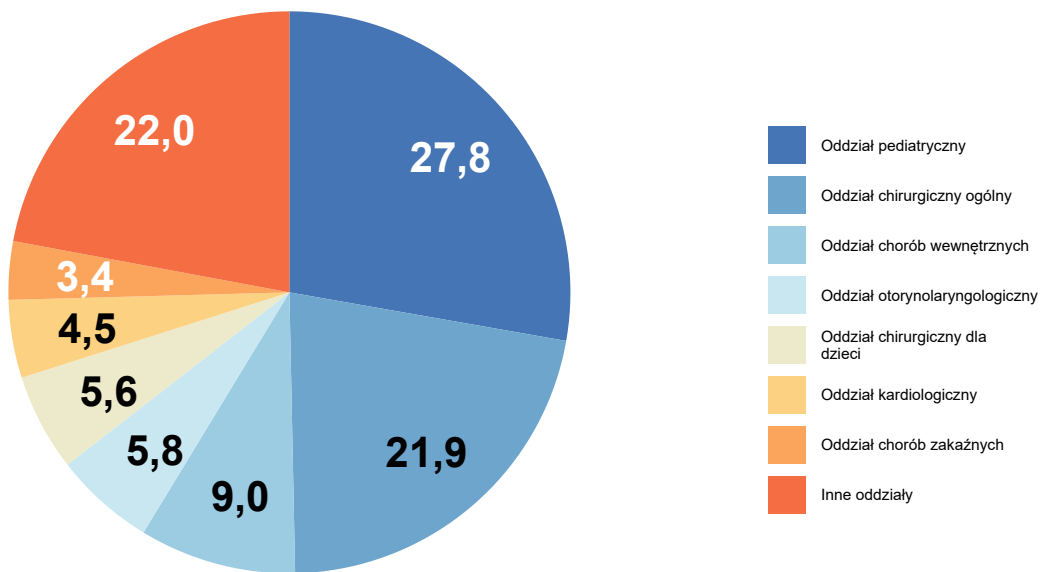

Opracowanie DAiS na podstawie danych NFZ

Wykres 2.1.14: Rozkład hospitalizacji wg zakresów

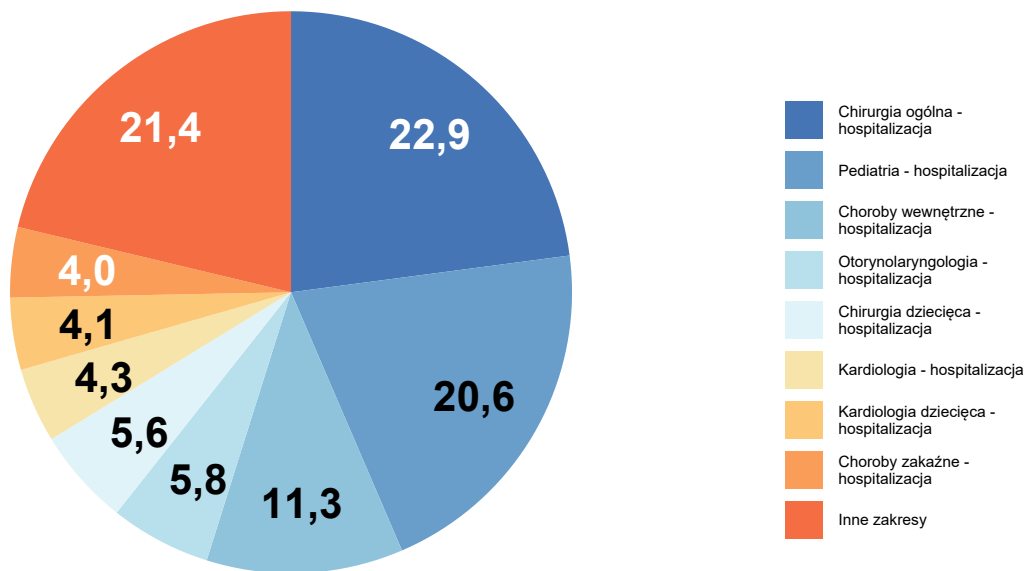

Opracowanie DAiS na podstawie danych NFZ

Szczegółowe dane odnośnie liczby hospitalizacji na poszczególnych oddziałach i w ramach poszczególnych zakresów prezentują Tabela 2.1.14 oraz Tabela 2.1.15. Ze względu na występującą możliwość sprawozdania

tej samej hospitalizacji na kilku oddziałach lub zakresach, liczba hospitalizacji w danym szpitalu liczona według zakresów i według oddziałów niekoniecznie jest taka sama.

**Tabela 2.1.14:** Liczba hospitalizacji wykazanych przez świadczeniodawców wg oddziałów

ID	Oddział pediatryczny [tys.]	Oddział chirurgiczny ogólny [tys.]	Oddział chorób wewnętrznych [tys.]	Oddział otorynolaryngologiczny [tys.]	Oddział chirurgiczny dla dzieci [tys.]	Inne oddziały [tys.]	Suma [tys.]
10.0001	-	0,14	-	0,31	-	0,76	1,21
10.0002	0,83	-	-	-	0,15	0,08	1,07
10.0003	0,24	0,01	0,07	0,01	0,26	0,12	0,71
10.0005	0,08	0,08	0,05	0,05	-	0,30	0,55
10.0004	0,13	0,02	0,01	0,06	-	0,19	0,42
10.0010	0,03	0,30	0,01	-	-	0,02	0,37
10.0007	0,06	0,09	0,01	-	-	0,20	0,36
10.0013	0,06	0,22	0,06	-	-	0,01	0,36
10.0015	0,09	0,10	0,08	-	-	0,08	0,35
10.0009	0,11	0,12	0,06	-	-	0,01	0,30
10.0008	0,07	0,09	0,10	-	-	0,01	0,27
10.0011	0,10	0,11	0,02	-	-	0,01	0,23
10.0021	0,03	0,17	0,02	-	-	-	0,21
10.0016	0,05	0,11	0,01	-	-	0,00	0,17
10.0017	0,05	-	0,01	-	-	0,09	0,16
10.0018	0,08	0,01	0,06	-	-	-	0,15
10.0006	-	-	-	-	-	0,13	0,13
10.0019	0,02	0,06	0,04	-	-	0,00	0,12
10.0014	-	0,00	-	-	-	0,07	0,08
10.0891	-	-	-	-	-	0,05	0,05
10.0921	-	-	-	-	-	0,05	0,05
10.0030	-	-	0,03	-	-	-	0,03
10.0024	-	-	0,02	-	-	-	0,02
10.0028	-	-	0,01	-	-	-	0,01
10.0020	-	-	-	-	-	0,01	0,01
10.0026	-	0,00	-	-	-	-	0,00
10.0012	-	-	-	-	-	0,00	0,00
10.0035	-	-	-	-	-	0,00	0,00
<b>Woj.</b>	<b>2,05</b>	<b>1,62</b>	<b>0,67</b>	<b>0,43</b>	<b>0,41</b>	<b>2,21</b>	<b>7,40</b>

Opracowanie DAiS na podstawie danych NFZ

**Tabela 2.1.15:** Liczba hospitalizacji wykazanych przez świadczeniodawców wg zakresów

ID	Chirurgia ogólna - hospitalizacja [tys.]	Pediatryczna - hospitalizacja [tys.]	Choroby wewnętrzne - hospitalizacja [tys.]	Otarynolaryngologia - hospitalizacja [tys.]	Chirurgia dziecięca - hospitalizacja [tys.]	Inne zakresy [tys.]	Suma [tys.]
10.0001	0,14	-	0,19	0,31	-	0,58	1,21
10.0002	-	0,34	-	-	0,15	0,58	1,07
10.0003	0,01	0,24	0,04	0,01	0,26	0,16	0,71
10.0005	0,08	0,08	0,05	0,05	-	0,29	0,55
10.0004	0,02	0,10	0,02	0,06	-	0,22	0,42
10.0010	0,30	0,03	0,01	-	-	0,02	0,37
10.0007	0,09	0,06	0,01	-	-	0,20	0,36

**Tabela 2.1.15:** Liczba hospitalizacji wykazanych przez świadczeniodawców wg zakresów

ID	Chirurgia ogólna - hospitalizacja [tys.]	Pediatrya - hospitalizacja [tys.]	Choroby wewnętrzne - hospitalizacja [tys.]	Otorynolaryngologia - hospitalizacja [tys.]	Chirurgia dziecięca - hospitalizacja [tys.]	Inne zakresy [tys.]	Suma [tys.]
10.0013	0,22	0,06	0,06	-	-	0,01	0,36
10.0015	0,10	0,09	0,08	-	-	0,08	0,35
10.0009	0,12	0,11	0,06	-	-	0,01	0,30
10.0008	0,09	0,07	0,10	-	-	0,01	0,27
10.0011	0,11	0,10	0,02	-	-	0,01	0,23
10.0021	0,17	0,03	0,02	-	-	-	0,21
10.0016	0,11	0,05	0,01	-	-	0,00	0,17
10.0017	0,08	0,05	0,01	-	-	0,02	0,16
10.0018	0,01	0,08	0,06	-	-	-	0,15
10.0006	-	-	-	-	-	0,13	0,13
10.0019	0,06	0,02	0,04	-	-	0,00	0,12
10.0014	0,00	-	0,00	-	-	0,06	0,08
10.0891	-	-	-	-	-	0,05	0,05
10.0921	-	-	-	-	-	0,05	0,05
10.0030	-	-	0,03	-	-	-	0,03
10.0024	-	-	0,02	-	-	-	0,02
10.0028	-	-	0,01	-	-	-	0,01
10.0020	-	-	-	-	-	0,01	0,01
10.0026	-	-	-	-	-	0,00	0,00
10.0012	-	-	-	-	-	0,00	0,00
10.0035	-	-	-	-	-	0,00	0,00
<b>Woj.</b>	<b>1,70</b>	<b>1,53</b>	<b>0,84</b>	<b>0,43</b>	<b>0,41</b>	<b>2,50</b>	<b>7,40</b>

Opracowanie DAiS na podstawie danych NFZ

W Tabeli 2.1.16 zostały zaprezentowane dane dotyczące struktury demograficznej pacjentów podczas poszczególnych hospitalizacji - średni wiek, udział pacjentów w różnych grupach wiekowych i struktura płci.

**Tabela 2.1.16:** Struktura demograficzna pacjentów

ID	Średni wiek [lata]	Hospitalizacje kobiet [%]	Hospitalizacje pacjentów w wieku					
			0-18 [%]	18-25 [%]	25-35 [%]	35-50 [%]	50-60 [%]	>=61 [%]
10.0001	50,6	49,8	3,5	5,4	13,3	22,7	19,8	35,3
10.0002	9,6	51,0	96,6	3,4	-	-	-	-
10.0003	22,6	56,5	69,3	3,9	3,9	5,9	4,6	12,3
10.0004	39,1	50,1	30,2	7,2	9,1	12,0	15,3	26,1
10.0005	48,4	52,6	14,9	7,4	11,1	15,8	10,3	40,5
10.0006	62,0	58,0	-	0,8	4,6	4,6	29,8	60,3
10.0007	54,6	57,3	16,4	7,4	7,1	6,8	7,7	54,5
10.0008	45,8	46,1	24,7	6,6	7,7	10,7	10,7	39,5
10.0009	34,1	57,9	44,0	6,0	5,6	11,9	7,6	24,8
10.0010	53,8	52,2	8,5	5,2	8,7	14,5	18,6	44,5
10.0011	35,6	61,9	42,4	3,9	4,3	13,0	10,0	26,4
10.0012	67,0	100,0	-	-	-	-	-	100,0
10.0013	48,5	56,8	18,1	6,4	7,0	13,4	11,1	44,0
10.0014	66,9	57,3	-	4,0	5,3	6,7	5,3	78,7
10.0015	43,7	59,8	26,6	7,8	10,7	10,4	6,1	38,4
10.0016	44,8	54,3	27,7	1,2	6,4	15,6	15,0	34,1
10.0017	40,7	58,5	31,4	6,9	8,8	10,7	10,7	31,4
10.0018	32,6	56,5	52,6	2,6	2,6	7,1	8,4	26,6
10.0019	47,8	55,5	14,3	8,4	14,3	12,6	8,4	42,0
10.0020	35,6	100,0	-	-	42,9	57,1	-	-
10.0021	52,9	61,6	12,3	4,3	5,2	15,2	15,2	47,9
10.0024	53,2	68,4	-	10,5	5,3	26,3	21,1	36,8

**Tabela 2.1.16:** Struktura demograficzna pacjentów

ID	Średni wiek [lata]	Hospitalizacje kobiet [%]	Hospitalizacje pacjentów w wieku					
			0-18 [%]	18-25 [%]	25-35 [%]	35-50 [%]	50-60 [%]	>=61 [%]
10.0026	46,0	100,0	-	-	50,0	-	-	50,0
10.0028	75,2	46,2	-	-	-	-	15,4	84,6
10.0030	48,1	37,5	-	6,2	21,9	25,0	18,8	28,1
10.0035	56,0	-	-	-	-	-	100,0	-
10.0891	60,8	68,6	-	-	2,0	15,7	33,3	49,0
10.0921	63,2	52,9	-	-	-	9,8	27,5	62,7
<b>Woj.</b>	<b>39,6</b>	<b>54,0</b>	<b>34,4</b>	<b>5,2</b>	<b>7,3</b>	<b>11,5</b>	<b>11,0</b>	<b>30,7</b>

Opracowanie DAiS na podstawie danych NFZ

Ważnym czynnikiem jest wielochorobowość hospitalizowanych pacjentów<sup>11</sup>. Aby umożliwić porównania między szpitalami i województwami ustalono kategorie współczynnika wyznaczone na podstawie **ogólnopolskiego** rozkładu wielochorobowości dla danej podgrupy chorób. Przedziały dobrano tak, aby ich szerokość była równa odchyleniu standardowemu ( $\sigma$ ) rozkładu ogólnopolskiego, a przedział *Średni* miał środek w medianie rozkładu ogólnopolskiego ( $M$ ). Przyjmując powyższe założenia, ustalono następujące kategorie współczynnika wielochorobowości:

- *BN* - Bardzo Niski:  $(-\infty, M - 1.5\sigma]$ ,
- *N* - Niski:  $(M - 1.5\sigma, M - 0.5\sigma]$ ,
- *Ś* - Średni:  $(M - 0.5\sigma, M + 0.5\sigma]$ ,
- *W* - Wysoki:  $(M + 0.5\sigma, M + 1.5\sigma]$ ,
- *BW* - Bardzo Wysoki:  $(M + 1.5\sigma, +\infty)$ .

Więcej na temat tego zagadnienia zostało omówione w Mapach Potrzeb Zdrowotnych 2018 r. w zakresie lecznictwa szpitalnego <http://www.mpz.mz.gov.pl/mapy-szpitalne-ustawowe-2018/> w rozdziale Wielochorobowość. Tabela 2.1.17 prezentuje rozkład pacjentów ze względu na poziom współczynnika wielochorobowości dla świadczeniodawców realizujących hospitalizacje w ramach danej podgrupy chorób w województwie podlaskim.

**Tabela 2.1.17:** Rozkład pacjentów względem współczynnika wielochorobowości

ID	Liczba hospitalizacji <sup>a</sup> [tys.]	Udział pacjentów ze współczynnikiem wielochorobowości:				
		bardzo niski [%]	niski [%]	średni [%]	wysoki [%]	bardzo wysoki [%]
10.0001	1,21	0,08	11,86	45,96	33,69	8,40
10.0002	1,07	0,37	96,34	3,19	0,09	-
10.0003	0,71	0,14	73,52	13,24	8,03	5,07
10.0004	0,42	0,24	38,13	32,37	23,26	6,00
10.0005	0,55	-	26,13	32,30	29,04	12,52
10.0006	0,13	-	2,29	9,16	31,30	57,25
10.0007	0,36	-	26,85	15,62	40,82	16,71
10.0008	0,27	0,37	30,63	26,94	27,31	14,76
10.0009	0,30	0,66	50,33	21,85	21,85	5,30
10.0010	0,37	-	13,93	36,89	39,62	9,56
10.0011	0,23	-	47,62	25,97	20,78	5,63
10.0012	0,00	-	-	100,00	-	-
10.0013	0,36	-	25,91	32,87	30,08	11,14
10.0014	0,08	-	4,00	25,33	52,00	18,67
10.0015	0,35	-	37,57	22,83	25,43	14,16
10.0016	0,17	-	30,06	32,37	24,28	13,29
10.0017	0,16	-	40,25	25,16	23,90	10,69
10.0018	0,15	-	55,19	14,94	27,27	2,60
10.0019	0,12	-	28,57	29,41	30,25	11,76

<sup>11</sup>Dotyczy wszystkich hospitalizacji z powodu analizowanej podgrupy chorób.

**Tabela 2.1.17:** Rozkład pacjentów względem współczynnika wielochorobowości

ID	Liczba hospitalizacji <sup>a</sup> [tys.]	Udział pacjentów ze współczynnikiem wielochorobowości:				
		bardzo niski [%]	niski [%]	średni [%]	wysoki [%]	bardzo wysoki [%]
10.0020	0,01	-	28,57	71,43	-	-
10.0021	0,21	-	17,06	39,34	32,23	11,37
10.0024	0,02	-	10,53	42,11	26,32	21,05
10.0026	0,00	-	-	50,00	50,00	-
10.0028	0,01	-	-	-	69,23	30,77
10.0030	0,03	-	6,25	59,38	28,12	6,25
10.0035	0,00	-	-	-	100,00	-
10.0891	0,05	-	1,96	50,98	43,14	3,92
10.0921	0,05	-	-	45,10	41,18	13,73
<b>Woj.</b>	<b>7,40</b>	<b>0,14</b>	<b>40,52</b>	<b>26,20</b>	<b>24,01</b>	<b>9,14</b>

a Liczba może się różnić od łącznej liczby hospitalizacji realizowanych dla danej podrupy chorób. Brak wycień dla niektórych hospitalizacji związany jest z brakiem możliwości przypisania ich kodów ICD-10 do homogenicznych grup chorób.

Opracowanie DAiS na podstawie danych NFZ

Statystyki dotyczące miejsca zamieszkania hospitalizowanych pacjentów w odniesieniu do miejsca realizacji świadczeń prezentuje Tabela 2.1.18. W niniejszej analizie miasto na prawach powiatu i przylegający do niego powiat traktowane są jako jeden powiat, np. powiat m. Wrocław i powiat wrocławski.

**Tabela 2.1.18:** Struktura geograficzna pacjentów

ID	Hospitalizacje pacjentów			Średnia odległość pacjenta do szpitala	Odległość jaką przejechało 50% pacjentów	Udział pacjentów ze wsi [%]
	spoza województwa [%]	spoza powiatu, z tego samego województwa [%]	spoza powiatu, z tego samego województwa [%]			
10.0001	8,1	26,3	65,7	36,0	14,3	27,8
10.0002	9,3	34,8	56,0	36,7	20,5	31,7
10.0003	12,8	18,2	69,0	22,9	0,4	38,9
10.0004	3,6	22,5	73,9	21,8	0,0	29,3
10.0005	7,1	24,0	69,0	18,9	7,3	45,6
10.0006	3,8	34,4	61,8	29,2	11,9	31,3
10.0007	2,5	6,3	91,2	17,0	2,6	45,2
10.0008	1,1	9,2	89,7	12,5	5,2	48,7
10.0009	6,3	5,3	88,4	12,7	0,0	38,1
10.0010	6,8	7,1	86,1	16,0	15,4	52,2
10.0011	1,3	6,9	91,8	17,0	0,0	48,5
10.0012	-	100,0	-	45,1	45,1	100,0
10.0013	3,9	5,0	91,1	20,4	3,7	44,6
10.0014	2,7	26,7	70,7	24,3	0,0	29,3
10.0015	9,2	4,3	86,4	18,5	14,5	63,3
10.0016	3,5	23,1	73,4	23,4	12,1	59,0
10.0017	7,5	11,3	81,1	14,1	2,1	44,0
10.0018	0,6	1,3	98,1	6,1	1,6	60,4
10.0019	0,8	5,9	93,3	12,9	14,3	55,5
10.0020	28,6	28,6	42,9	50,3	27,2	28,6
10.0021	2,4	13,7	83,9	11,8	0,0	43,6
10.0024	5,3	5,3	89,5	30,3	0,0	21,1
10.0026	-	-	100,0	18,8	18,8	50,0
10.0028	-	-	100,0	8,0	10,3	76,9
10.0030	3,1	9,4	87,5	17,2	12,8	71,9
10.0035	-	100,0	-	62,5	62,5	-
10.0891	11,8	43,1	45,1	25,7	25,3	54,9
10.0921	15,7	17,6	66,7	18,6	0,0	29,4
<b>Woj.</b>	<b>6,7</b>	<b>18,7</b>	<b>74,6</b>	<b>23,8</b>	<b>8,6</b>	<b>40,4</b>

Opracowanie DAiS na podstawie danych NFZ

W województwie podlaskim odsetek pacjentów przyjętych w czasie<sup>12</sup>, w którym w Polsce przyjęto połowę z nich wyniósł 53.79%. W Polsce odsetek pacjentów przyjętych w trybie nagłym z rozpoznaniem wchodzącym w skład analizowanej grupy rozpoznań wyniósł 51%, podczas gdy wartość ta dla województwa wyniosła 56.74%. Liczba świadczeniodawców, dla których odnotowano wyższy niż w Polsce odsetek przyjęć w trybie nagłym wyniosła 12 (42.86%).

Informacje o wartości statystyki opisującej czas oczekiwania na przyjęcie do szpitala oraz strukturę trybów nagłych i planowych dla poszczególnych szpitali w województwie prezentuje Tabela 2.1.19. Przy interpretacji wskaźnika „Udział przyjętych do czasu wyznaczonego przez medianę PL” należy zwrócić uwagę na „Udział trybów nagłych” (nie należy wyciągać wniosków na podstawie pierwszego z tych wskaźników, w przypadku zaobserwowania niskich wartości dla drugiego z nich).

**Tabela 2.1.19:** Statystyki dotyczące trybów przyjęć i czasu oczekiwania

ID	Udział trybów nagłych [%]	Udział trybów planowych [%]	Udział inny tryb [%]	Udział hospitalizacji planowych, dla których obliczono czas oczekiwania [%]	Udział hospitalizacji planowych, gdzie czas oczekiwania wyniósł 0 dni [%]	Mediana czasu oczekiwania [dni]	Udział przyjętych do czasu wyznaczonego przez medianę w PL [%]
10.0013	22,3	77,7	-	100,0	53,8	0	91,8
10.0015	51,4	48,6	-	100,0	76,2	0	94,6
10.0004	72,4	27,6	-	100,0	23,5	10	53,9
10.0016	30,6	69,4	-	100,0	53,3	0	85,8
10.0019	40,3	59,7	-	100,0	74,6	0	95,8
10.0021	64,9	35,1	-	100,0	1,4	15	37,8
10.0003	94,8	4,9	0,3	100,0	5,7	10	57,1
10.0007	95,1	4,9	-	100,0	33,3	2	83,3
10.0005	88,7	10,9	0,4	100,0	3,3	23	31,7
10.0011	24,7	75,3	-	100,0	35,1	4	57,5
10.0891	47,1	52,9	-	100,0	-	32	18,5
10.0014	57,3	42,7	-	100,0	12,5	40	43,8
10.0921	54,9	45,1	-	100,0	4,3	7	65,2
10.0006	-	100,0	-	100,0	33,6	1	93,1
10.0018	100,0	-	-	-	-	-	-
10.0017	66,0	34,0	-	100,0	48,1	1	77,8
10.0008	95,9	4,1	-	100,0	9,1	5	81,8
10.0035	-	100,0	-	100,0	-	26	-
10.0020	-	100,0	-	100,0	28,6	7	57,1
10.0009	88,7	11,3	-	100,0	67,6	0	91,2
10.0001	57,5	40,9	1,6	100,0	5,4	37	31,4
10.0002	59,2	40,8	-	100,0	0,5	57	16,1
10.0010	57,9	38,8	3,3	100,0	9,9	20	27,5
10.0030	40,6	59,4	-	100,0	31,6	4	94,7
10.0028	69,2	30,8	-	100,0	100,0	0	100,0
10.0012	-	100,0	-	100,0	-	9	100,0
10.0024	5,3	15,8	78,9	100,0	33,3	2	100,0
10.0026	-	100,0	-	100,0	-	20	50,0
<b>Woj.</b>	<b>65,0</b>	<b>34,3</b>	<b>0,7</b>	<b>100,0</b>	<b>25,6</b>	<b>9</b>	<b>53,8</b>

Opracowanie DAiS na podstawie danych z NFZ

W tabeli 2.1.20 przeanalizowano strukturę świadczeń JGP w podziale na zabiegowe i zachowawcze<sup>13</sup>. Jako świadczenia zabiegowe specjalistyczne u dorosłych zakwalifikowano te świadczenia zabiegowe, których nie można rozliczyć na chirurgii ogólnej. Jako świadczenia zabiegowe specjalistyczne u dzieci zakwalifikowano te świadczenia zabiegowe, których nie można rozliczyć na chirurgii ogólnej dla dzieci. Jako świadczenia zachowawcze specjalistyczne u dorosłych zakwalifikowano te świadczenia zachowawcze, których nie można rozliczyć na chorobach wewnętrznych (internie). Jako świadczenia zachowawcze specjalistyczne u dzieci zakwalifikowano te świadczenia zachowawcze, których nie można rozliczyć na pediatrii.

<sup>12</sup>Czas oczekiwania liczony jest metodą RTT (ang. Referral To Treatment) wyłącznie dla przyjęć planowych na leczenie szpitalne na podstawie skierowań

<sup>13</sup>Świadczenia zabiegowe oznaczone są symbolem '\*' w załączniku 1a do zarządzenia w sprawie określenia warunków zawierania i realizacji umów w rodzaju: leczenie szpitalne

Tabela 2.1.20: Struktura świadczeń JGP

ID	Liczba hospitalizacji [tys.]	Świadczenia nieJGP [%]	Świadczenia zabiegowe [%]	Świadczenia zabiegowe specjalistyczne u dorosłych [%]	Świadczenia zabiegowe specjalistyczne u dzieci [%]	Świadczenia zachowawcze [%]	Świadczenia zachowawcze specjalistyczne u dorosłych [%]	Świadczenia zachowawcze specjalistyczne u dzieci [%]
10.0001	1,21	32,54	33,09	10,70	-	66,91	0,40	9,52
10.0002	1,07	3,09	2,80	-	62,07	97,20	88,24	35,02
10.0003	0,71	1,55	7,44	-	100,00	92,56	0,61	-
10.0004	0,42	9,83	15,16	21,05	-	84,84	9,84	25,40
10.0005	0,55	5,99	11,58	16,95	100,00	88,42	3,66	-
10.0006	0,13	4,58	64,00	1,25	-	36,00	-	-
10.0007	0,36	4,11	4,00	-	-	96,00	1,04	-
10.0008	0,27	4,43	6,18	-	-	93,82	1,64	-
10.0009	0,30	5,96	4,58	-	-	95,42	1,33	-
10.0010	0,37	5,46	1,45	-	-	98,55	-	-
10.0011	0,23	2,60	37,33	-	-	62,67	6,67	-
10.0012	0,00	-	-	-	-	100,00	-	-
10.0013	0,36	0,84	26,12	-	-	73,88	-	-
10.0014	0,08	2,67	28,77	23,81	-	71,23	-	-
10.0015	0,35	1,73	4,71	-	-	95,29	-	-
10.0016	0,17	0,58	26,74	-	-	73,26	-	-
10.0017	0,16	5,66	14,67	-	-	85,33	1,15	-
10.0018	0,15	0,65	3,27	-	-	96,73	1,47	-
10.0019	0,12	0,84	5,93	-	-	94,07	3,19	-
10.0020	0,01	-	100,00	-	-	-	-	-
10.0021	0,21	0,47	43,81	-	-	56,19	-	-
10.0024	0,02	-	-	-	-	100,00	-	-
10.0026	0,00	-	100,00	-	-	-	-	-
10.0028	0,01	-	-	-	-	100,00	-	-
10.0030	0,03	-	-	-	-	100,00	-	-
10.0035	0,00	100,00	-	-	-	-	-	-
10.0891	0,05	-	82,35	100,00	-	17,65	-	-
10.0921	0,05	-	80,39	100,00	-	19,61	-	-
<b>Woj.</b>	<b>7,40</b>	<b>8,31</b>	<b>15,85</b>	<b>13,41</b>	<b>64,52</b>	<b>84,15</b>	<b>2,49</b>	<b>15,54</b>

Opracowanie DAiS na podstawie danych NFZ

Poniżej przedstawiono strukturę hospitalizacji JGP zabiegowych dla wszystkich pacjentów (dorosłych i dzieci).

**Tabela 2.1.21:** Struktura świadczeń zabiegowych JGP

ID	świadczenia zabiegowe [%]	w tym:				
		kompleksowe [%]	duże [%]	średnie [%]	małe [%]	diagnostyczne [%]
10.0001	33,09	7,01	18,08	54,24	5,90	14,76
10.0002	2,80	-	31,03	55,17	13,79	-
10.0003	7,44	-	3,85	59,62	11,54	25,00
10.0004	15,16	17,54	19,30	49,12	10,53	3,51
10.0005	11,58	11,67	13,33	36,67	31,67	6,67
10.0006	64,00	1,25	36,25	36,25	26,25	-
10.0007	4,00	7,14	21,43	64,29	7,14	-
10.0008	6,18	-	12,50	68,75	6,25	12,50
10.0009	4,58	-	-	92,31	-	7,69
10.0010	1,45	-	-	80,00	-	20,00
10.0011	37,33	-	2,38	96,43	-	1,19
10.0013	26,12	-	4,30	91,40	4,30	-
10.0014	28,77	-	9,52	47,62	4,76	38,10
10.0015	4,71	-	-	87,50	6,25	6,25
10.0016	26,74	-	10,87	89,13	-	-
10.0017	14,67	-	9,09	86,36	4,55	-
10.0018	3,27	-	20,00	80,00	-	-
10.0019	5,93	-	14,29	85,71	-	-
10.0020	100,00	-	-	100,00	-	-
10.0021	43,81	-	3,26	96,74	-	-
10.0026	100,00	-	-	100,00	-	-
10.0891	82,35	100,00	-	-	-	-
10.0921	80,39	100,00	-	-	-	-
<b>Woj.</b>	<b>15,85</b>	<b>11,26</b>	<b>12,37</b>	<b>62,05</b>	<b>7,53</b>	<b>6,79</b>

Opracowanie DAiS na podstawie danych NFZ

**Tabela 2.1.22:** Struktura świadczeń zabiegowych JGP u dorosłych

ID	świadczenia zabiegowe [%]	w tym:				
		kompleksowe [%]	duże [%]	średnie [%]	małe [%]	diagnostyczne [%]
10.0001	34,88	7,01	18,08	54,24	5,90	14,76
10.0003	23,61	-	3,92	58,82	11,76	25,49
10.0004	22,80	17,54	19,30	49,12	10,53	3,51
10.0005	13,35	11,86	13,56	37,29	30,51	6,78
10.0006	64,00	1,25	36,25	36,25	26,25	-
10.0007	4,62	7,14	21,43	64,29	7,14	-
10.0008	8,04	-	12,50	68,75	6,25	12,50
10.0009	7,98	-	-	92,31	-	7,69
10.0010	1,58	-	-	80,00	-	20,00
10.0011	65,12	-	2,38	96,43	-	1,19
10.0013	31,96	-	4,30	91,40	4,30	-
10.0014	28,77	-	9,52	47,62	4,76	38,10
10.0015	6,45	-	-	87,50	6,25	6,25
10.0016	37,10	-	10,87	89,13	-	-
10.0017	20,18	-	9,09	86,36	4,55	-
10.0018	6,85	-	20,00	80,00	-	-
10.0019	6,93	-	14,29	85,71	-	-
10.0020	100,00	-	-	100,00	-	-
10.0021	50,00	-	3,26	96,74	-	-
10.0026	100,00	-	-	100,00	-	-
10.0891	82,35	100,00	-	-	-	-
10.0921	80,39	100,00	-	-	-	-
<b>Woj.</b>	<b>24,09</b>	<b>11,59</b>	<b>11,88</b>	<b>62,26</b>	<b>7,28</b>	<b>6,99</b>

Opracowanie DAiS na podstawie danych NFZ



**Tabela 2.1.23:** Struktura świadczeń zabiegowych JGP u dzieci

ID	świadczenia zabiegowe [%]	w tym:				
		kompleksowe [%]	duże [%]	średnie [%]	małe [%]	diagnostyczne [%]
10.0002	2,90	-	31,03	55,17	13,79	-
10.0003	0,21	-	-	100,00	-	-
10.0005	1,32	-	-	-	100,00	-
<b>Woj.</b>	<b>1,27</b>	<b>-</b>	<b>29,03</b>	<b>54,84</b>	<b>16,13</b>	<b>-</b>

Opracowanie DAiS na podstawie danych NFZ

W tabeli 2.1.24 przeanalizowano najczęściej sprawozdawane Jednorodne Grupy Pacjentów w ramach hospitalizacji z rozpoznaniem wchodzącymi w skład analizowanej podgrupy. Pełne nazwy znajdują się w tabeli 2.1.25.

**Tabela 2.1.24:** Udział hospitalizacji w szpitalach wg najczęściej sprawozdawanych produktów

ID	Liczba hospitalizacji [tys.]	F46 [%]	P12 [%]	E71 [%]	Hospitalizacja z... [%]	F34 [%]	Pozostałe produkty [%]
10.0001	1,2	13,4	2,5	3,7	21,4	1,8	57,2
10.0002	1,1	2,7	18,7	0,4	2,8	-	75,4
10.0003	0,7	42,7	19,6	6,1	1,1	2,8	27,7
10.0004	0,4	7,7	12,2	12,5	9,8	4,3	53,5
10.0005	0,6	22,9	5,8	7,4	5,6	0,4	57,9
10.0006	0,1	32,1	-	-	4,6	-	63,4
10.0007	0,4	51,8	1,4	-	2,5	0,5	43,8
10.0008	0,3	48,0	1,1	9,2	0,4	1,5	39,9
10.0009	0,3	38,7	26,8	7,0	3,3	4,0	20,2
10.0010	0,4	80,1	7,9	1,9	0,5	-	9,6
10.0011	0,2	16,0	29,4	5,2	0,4	33,8	15,2
10.0012	0,0	-	-	-	-	-	100,0
10.0013	0,4	47,6	9,5	3,1	-	22,8	17,0
10.0014	0,1	8,0	-	22,7	1,3	-	68,0
10.0015	0,3	38,2	16,2	13,9	1,4	-	30,3
10.0016	0,2	48,6	3,5	1,7	-	16,2	30,1
10.0017	0,2	50,9	5,7	11,3	5,7	11,3	15,1
10.0018	0,2	3,2	17,5	17,5	-	-	61,7
10.0019	0,1	47,1	10,1	13,4	-	5,0	24,4
10.0020	0,0	-	-	-	-	-	100,0
10.0021	0,2	37,4	10,4	3,3	0,5	39,3	9,0
10.0024	0,0	21,1	-	78,9	-	-	-
10.0026	0,0	-	-	-	-	-	100,0
10.0028	0,0	7,7	-	30,8	-	-	61,5
10.0030	0,0	-	-	40,6	-	-	59,4
10.0035	0,0	-	-	-	-	-	100,0
10.0891	0,1	-	-	2,0	-	-	98,0
10.0921	0,1	-	-	5,9	-	-	94,1
<b>Woj.</b>	<b>7,4</b>	<b>28,1</b>	<b>10,9</b>	<b>5,9</b>	<b>5,6</b>	<b>5,1</b>	<b>44,5</b>

Opracowanie DAiS na podstawie danych NFZ

**Tabela 2.1.25:** Nazwy najczęstszych produktów

Pełna nazwa produktu
F46 choroby jamy brzusznej
P12 inne zaburzenia żołądkowo - jelitowe i metaboliczne
E71 omdlenie i zapaść
Hospitalizacja z przyczyn nieujętych gdzie indziej
F34 średnie i endoskopowe zabiegi przewodu pokarmowego

Opracowanie DAiS na podstawie danych NFZ

W tabeli 2.1.26 przeanalizowano tryby wypisów pacjentów po zakończeniu hospitalizacji realizowanej z rozpoznaniem wchodzącym w skład analizowanej podgrupy.

**Tabela 2.1.26:** Informacje o trybach wypisu ze szpitala

ID	Zakończenie procesu leczenia <sup>1</sup> [%]	Skierowanie do innego szpitala [%]	Skierowanie do dalszej opieki [%]	Inny [%]
10.0001	6,84	3,95	81,14	8,1
10.0002	6,09	1,97	91,94	-
10.0003	16,34	2,25	80,85	0,6
10.0004	49,88	1,92	47,72	0,5
10.0005	19,06	1,63	77,68	1,6
10.0006	97,71	-	-	2,3
10.0007	22,47	3,56	70,96	3,0
10.0008	7,75	6,27	83,03	3,0
10.0009	43,38	3,64	50,33	2,6
10.0010	66,39	4,10	25,14	4,4
10.0011	91,34	0,43	6,49	1,7
10.0012	-	-	100,00	-
10.0013	28,69	1,39	65,18	4,7
10.0014	20,00	9,33	69,33	1,3
10.0015	49,13	1,45	47,40	2,0
10.0016	65,32	3,47	29,48	1,7
10.0017	11,32	1,89	86,16	0,6
10.0018	48,70	5,19	46,10	-
10.0019	49,58	3,36	46,22	0,8
10.0020	100,00	-	-	-
10.0021	16,11	0,47	82,46	0,9
10.0024	-	5,26	89,47	5,3
10.0026	-	-	100,00	-
10.0028	7,69	7,69	69,23	15,4
10.0030	-	-	96,88	3,1
10.0035	-	-	100,00	-
10.0891	25,49	-	72,55	2,0
10.0921	5,88	1,96	92,16	-
<b>Woj.</b>	<b>27,09</b>	<b>2,72</b>	<b>67,49</b>	<b>2,7</b>

<sup>1</sup> Bez wystawienia skierowania do dalszej opieki  
Opracowanie DAiS na podstawie danych NFZ

Przeanalizowano śmiertelność pohospitalizacyjną dla pacjentów z podgrupy. Dodatkowo obliczono wskaźnik śmiertelności standaryzowany wiekiem, płcią oraz współczynnikiem wielochorobowości. Dane zostały przedstawione w poniższych mapach oraz tabeli 2.1.27.

**Tabela 2.1.27:** Statystyki dotyczące śmiertelności

Woj.	Liczba hospitalizacji [tys.]	Śmiertelność obserwowana			Śmiertelność standaryzowana		
		30 [dni] [%]	60 [dni] [%]	90 [dni] [%]	30 [dni] [%]	60 [dni] [%]	90 [dni] [%]
dolnośląskie	15,9	4,1	5,6	6,6	3,9	5,3	6,3
kujawsko-pomorskie	14,8	3,6	4,7	5,5	4,1	5,5	6,4
lubelskie	14,7	3,3	4,6	5,5	3,2	4,4	5,4
lubuskie	4,5	4,7	5,9	7,0	4,1	5,2	6,1
łódzkie	18,0	3,8	4,9	5,7	3,6	4,7	5,5
małopolskie	13,3	5,2	6,5	7,6	5,0	6,3	7,4
mazowieckie	35,5	3,5	4,6	5,3	3,4	4,4	5,2
opolskie	6,2	4,8	6,4	7,4	4,6	6,2	7,2
podkarpackie	15,4	2,7	3,6	4,3	2,8	3,7	4,5
podlaskie	7,4	4,3	5,7	6,5	4,4	5,8	6,7
pomorskie	11,8	3,9	5,2	6,1	3,8	5,0	5,9
śląskie	24,8	4,6	6,0	7,0	4,7	6,0	7,0
świętokrzyskie	10,9	3,1	4,1	5,0	3,2	4,3	5,2
warmińsko-mazurskie	9,3	3,6	4,7	5,5	3,6	4,7	5,5
wielkopolskie	21,3	4,0	5,1	6,0	4,0	5,2	6,1

**Tabela 2.1.27:** Statystyki dotyczące śmiertelności

Woj.	Liczba hospitalizacji [tys.]	Śmiertelność obserwowana			Śmiertelność standaryzowana		
		30 [dni] [%]	60 [dni] [%]	90 [dni] [%]	30 [dni] [%]	60 [dni] [%]	90 [dni] [%]
zachodniopomorskie	9,0	3,7	4,9	5,6	4,0	5,2	6,1

Opracowanie DAiS na podstawie danych NFZ

**Wykres 2.1.15:** Śmiertelność do 30 dni po wypisie: surowa (lewa mapa) i standaryzowana (prawa mapa)

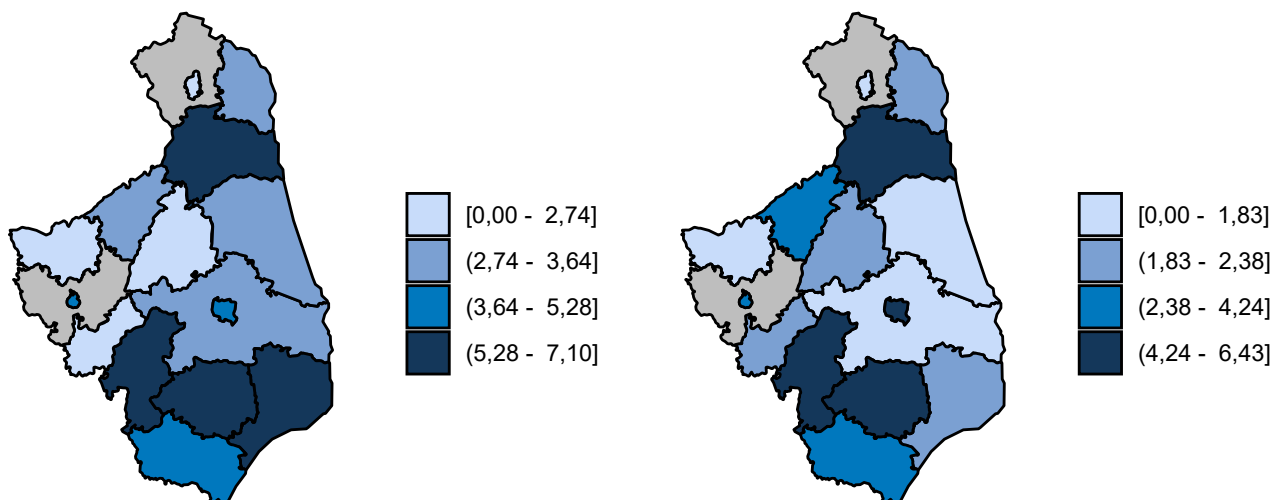

Opracowanie DAiS na podstawie danych z NFZ

**Wykres 2.1.16:** Śmiertelność do 60 dni po wypisie: surowa (lewa mapa) i standaryzowana (prawa mapa)

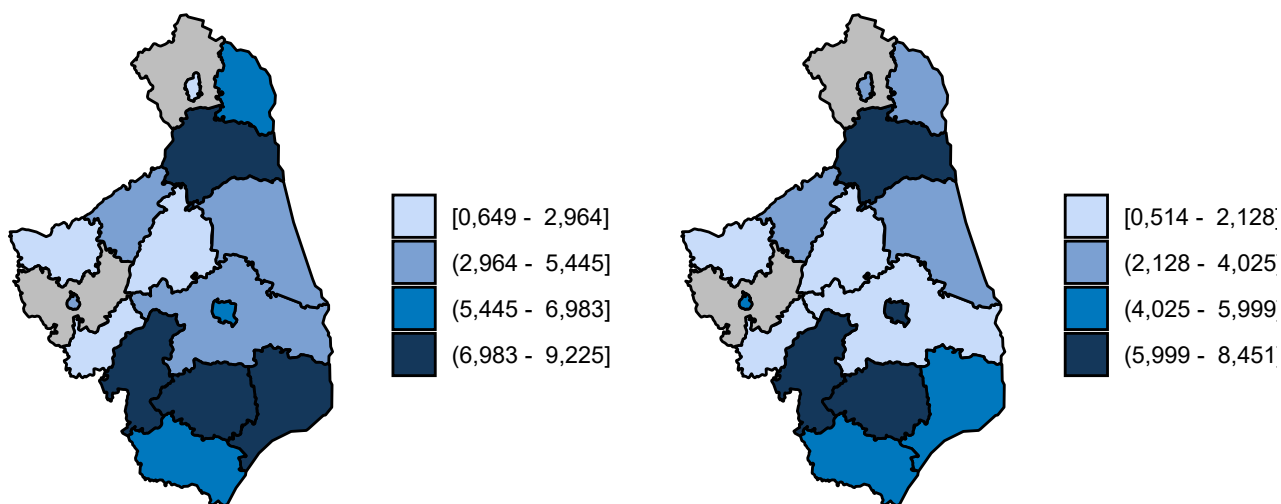

Opracowanie DAiS na podstawie danych z NFZ

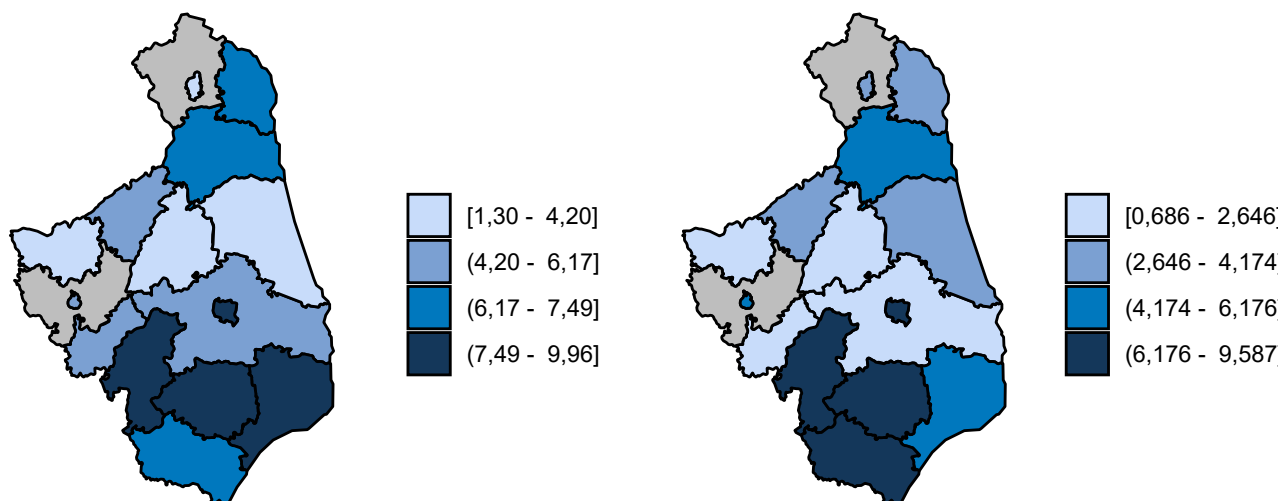
**Wykres 2.1.17:** Śmiertelność do 90 dni po wypisie: surowa (lewa mapa) i standaryzowana (prawa mapa)

Opracowanie DAiS na podstawie danych z NFZ

## 2.2 Podstawowa Opieka Zdrowotna

### 2.2.1 Podstawowa Opieka Zdrowotna w Polsce

Na potrzeby niniejszego opracowania wykorzystano indywidualne dane sprawozdawcze Narodowego Funduszu Zdrowia dotyczące świadczeń w ramach Podstawowej Opieki Zdrowotnej (dalej: dane NFZ) sprawozdanych za 2016 rok. Przez świadczenia wykazane w danych NFZ rozumie się każdy kontakt sprawozdany w ramach umowy w rodzaju podstawowa opieka zdrowotna (POZ). Sprawozdawczość przekazywana do NFZ przez świadczeniodawców POZ oparta jest na Międzynarodowej Klasyfikacji Chorób (ICD-10). Warto jednak zdawać sobie sprawę z pewnych ograniczeń wynikających z zastosowania tego rozwiązania. Eksperti między innymi Światowej Organizacji Lekarzy Rodzinnych (WONCA) poddają w wątpliwość zasadność zastosowania ICD-10 w POZ<sup>14</sup>. Ponadto, sprawozdawczość do NFZ daje możliwość sprawozdawania tylko jednego kodu rozpoznania dla identyfikacji jednego świadczenia, co z założenia może powodować ograniczenia interpretacyjne: na przykład w czasie jednej wizyty w przychodni lekarskiej może pojawić się pacjent, dla którego należałoby sprawozdać kilka kodów ICD-10: pacjent z alergią, zapaleniem spojówek i wymagający wystawienia mu recepty na leki przewlekle stosowane. W takim przypadku lekarz musi arbitralnie dokonać wyboru jednego ICD-10 z takiej wizyty.

Podstawowa opieka zdrowotna (POZ) jest częścią systemu opieki zdrowotnej, zapewniającej dostęp do świadczeń wszystkim osobom zgłaszającym się, uprawnionym na zwykłych zasadach oraz nieuprawnionym po złożeniu oświadczenia, zamieszkałym lub przebywającym na terytorium Polski. Świadczenia udzielane są w warunkach ambulatoryjnych w gabinetach lekarskich, a w przypadkach uzasadnionych medycznie, także w domu pacjenta (również w domu pomocy społecznej). Pomimo definicyjnie szerokiego zakresu świadczeń Podstawowej Opieki Zdrowotnej, obejmującego m. in. transport sanitarny chorych, niniejsze opracowanie koncentruje się na czterech głównych obszarach: świadczeniach lekarza POZ (LEK), świadczeniach pielęgniarki POZ (PIE), świadczeniach położnej POZ (POL) oraz świadczeń nocnej i świątecznej Opieki Zdrowotnej (NSOZ).

Wykaz świadczeń gwarantowanych z zakresu Podstawowej Opieki Zdrowotnej został określony w rozporządzeniu Ministra Zdrowia z dnia 24 września 2013 r. w sprawie świadczeń gwarantowanych z zakresu podstawowej opieki zdrowotnej (Dz.U. z 2013 r., Nr 0, poz. 1248)<sup>15</sup>, natomiast w przypadku świadczeń pielęgniarki szkolnej - w rozporządzeniu Ministra Zdrowia z dnia 28 sierpnia 2009 r. w sprawie organizacji profilaktycznej opieki zdrowotnej nad dziećmi i młodzieżą (Dz.U. z 2009 r. Nr 139, poz. 1133).

<sup>14</sup>World Organization of Family Doctors (2016), International Classification of Primary Care.

<sup>15</sup>Stan na 2014 rok. Aktualny stan określa obwieszczenie Ministra Zdrowia z 17 grudnia 2015 roku (Dz.U.2016, poz. 86).

**Tabela 2.2.1:** Wykaz rozpoznai wg ICD-10 uwzględnionych w analizie

R00	R11	R21	R33	R45	R55	R68	R78	R89
R01	R12	R22	R34	R46	R56	R69	R79	R90
R02	R13	R23	R35	R47	R57	R70	R80	R91
R03	R14	R25	R36	R48	R58	R71	R81	R92
R04	R15	R26	R39	R49	R59	R72	R82	R93
R05	R16	R27	R40	R50	R60	R73	R83	R94
R06	R17	R29	R41	R51	R61	R74	R84	R95
R07	R18	R30	R42	R52	R62	R75	R85	R96
R09	R19	R31	R43	R53	R63	R76	R86	R98
R10	R20	R32	R44	R54	R64	R77	R87	R99

Opracowanie DAiS na podstawie danych z NFZ i GUS

Dane na temat liczby świadczeniodawców udzielających świadczeń POZ w podziale na województwa i typy umów przedstawia Tabela 2.2.2. Wynika z nich, że dominują świadczeniodawcy realizujący świadczenia lekarskie, z kolei świadczeniodawców udzielających świadczeń nocnej i świątecznej podstawowej opieki zdrowotnej jest odpowiednio mniej<sup>16</sup>.

**Tabela 2.2.2:** Podstawowe statystyki świadczeniodawców wg województw

Województwo	Liczba świadczeniodawców sprawozdających świadczenia lekarza POZ	Liczba świadczeniodawców sprawozdających świadczenia pielęgniarki POZ	Liczba świadczeniodawców sprawozdających świadczenia położnej POZ	Liczba świadczeniodawców sprawozdających świadczenia nocnej opieki lekarskiej	Liczba świadczeniodawców sprawozdających świadczenia lekarzy POZ na 100 tys. ludności	Liczba świadczeniodawców sprawozdających świadczenia pielęgniarstwa POZ na 100 tys. ludności	Liczba świadczeniodawców sprawozdających świadczenia położnej POZ na 100 tys. ludności	Liczba świadczeniodawców sprawozdających świadczenia nocnej opieki lekarskiej na 100 tys. ludności
dolnośląskie	526	17	13	22	18,11	0,59	0,45	0,76
kujawsko-pomorskie	320	11	1	16	15,36	0,53	0,05	0,77
lubelskie	451	22	1	16	21,14	1,03	0,05	0,75
lubuskie	203	4	-	7	19,95	0,39	-	0,69
łódzkie	465	5	1	24	18,71	0,20	0,04	0,97
małopolskie	504	9	5	19	14,90	0,27	0,15	0,56
mazowieckie	754	22	4	18	14,05	0,41	0,07	0,34
opolskie	188	2	1	10	18,93	0,20	0,10	1,01
podkarpackie	369	7	4	14	17,34	0,33	0,19	0,66
podlaskie	256	4	-	3	21,57	0,34	-	0,25
pomorskie	319	23	1	22	13,78	0,99	0,04	0,95
śląskie	813	16	13	33	17,83	0,35	0,29	0,72
świętokrzyskie	185	5	1	2	14,77	0,40	0,08	0,16
warmińsko-mazurskie	288	8	-	1	20,05	0,56	-	0,07
wielkopolskie	643	2	1	16	18,47	0,06	0,03	0,46
zachodniopomorskie	315	21	2	23	18,44	1,23	0,12	1,35
<b>Polska</b>	<b>6 599</b>	<b>178</b>	<b>48</b>	<b>246</b>	<b>17,17</b>	<b>0,46</b>	<b>0,12</b>	<b>0,64</b>

Opracowanie DAiS na podstawie danych z NFZ i GUS

<sup>16</sup>Obowiązujące zarządzenie Prezesa NFZ z 30.06.2016 Nr 72/2016/DSM przewiduje jeden zespół lekarsko-pielęgniarski na 50 tys. ludności.

**Wykres 2.2.1:** Liczba świadczeniodawców na 100 tys. ludności

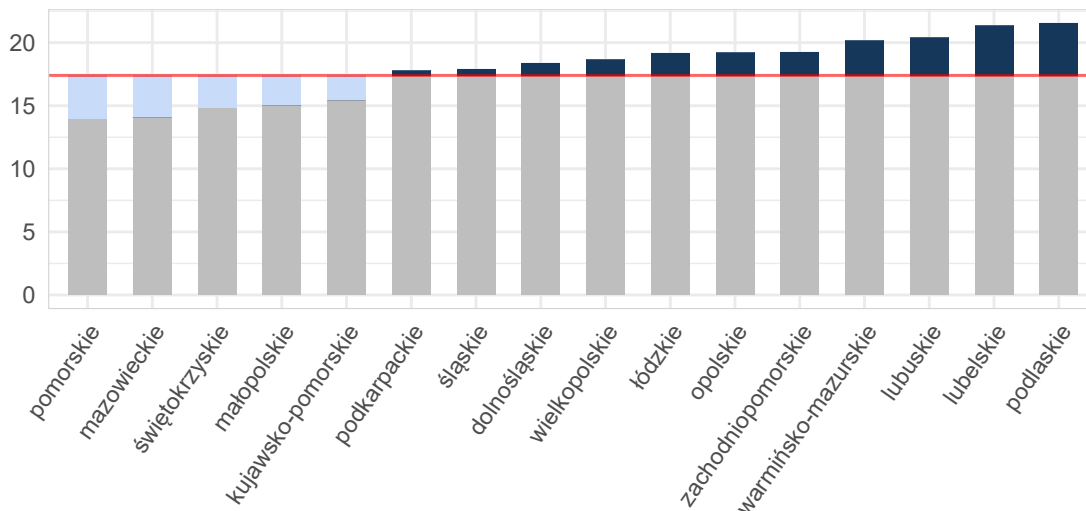

Opracowanie DAiS na podstawie danych z NFZ i GUS

Umowy w ramach POZ mogą być zawierane zarówno na wszystkie cztery rodzaje świadczeń, na pojedynczy rodzaj świadczeń lub na każdą możliwą kombinację rodzajów świadczeń. Mapa 2.2.1 przedstawia bezwzględną liczbę poradni POZ w województwie. Natomiast Mapa 2.2.2 prezentuje liczbę poradni POZ na 10 tysięcy ludności. Należy zwrócić uwagę, że jeden świadczeniodawca może realizować świadczenia na wielu zakresach. Analizując poniższe mapy można zauważyć, że liczebność świadczeń objętych umowami różni się względem województw. W regionach, gdzie więcej umów zawieranych jest na poszczególne zakresy świadczeń, konieczna jest odpowiednia koordynacja udzielania tych świadczeń pomiędzy świadczeniodawcami.

**Mapa 2.2.1:** Liczba poradni POZ (wartość bezwzględna)

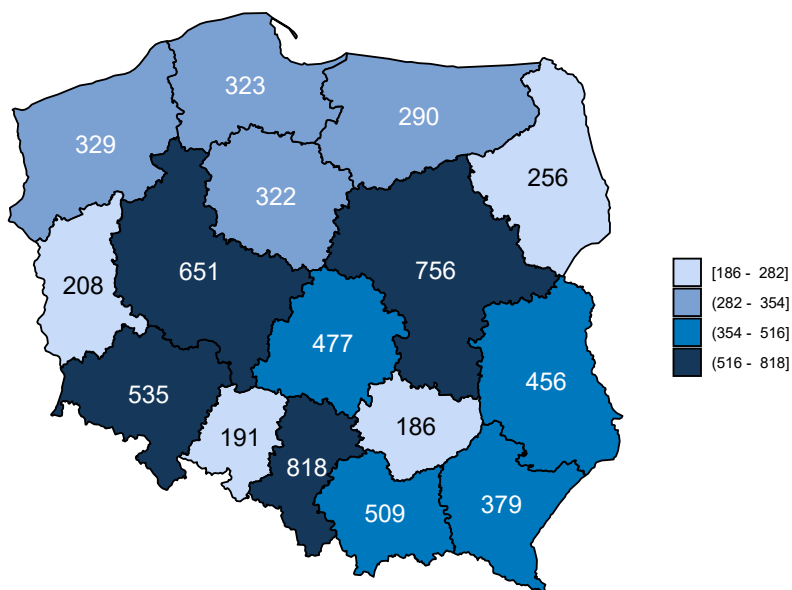

Opracowanie DAiS na podstawie danych z NFZ

Mapa 2.2.2: Liczba poradni POZ (na 10 tys. ludności)

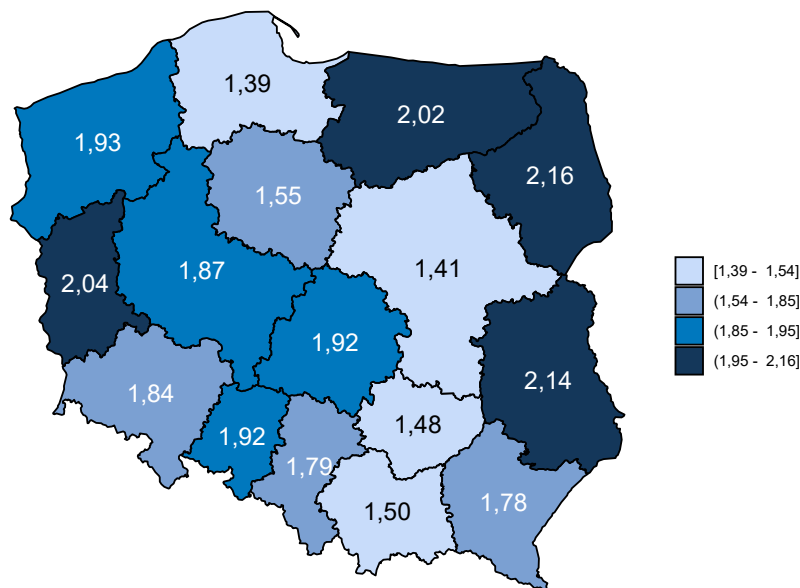

Opracowanie DAiS na podstawie danych z NFZ

Dane obrazujące szczegółową liczbę świadczeń realizowanych w ramach POZ przedstawia Tabela 2.2.3, w której zamieszczono zestawienie dotyczące świadczeń lekarzy POZ. Z kolei zróżnicowanie liczby świadczeń dla poszczególnych województw zostało przedstawione na Wykresie 2.2.2.

Tabela 2.2.3: Liczba świadczeń w POZ w podziale na województwa

Województwo	Liczba świadczeń w poradni lekarza POZ [tys.]	Liczba świadczeń w poradni pielęgniarki POZ [tys.]	Liczba świadczeń w poradni położnej POZ [tys.]	Liczba świadczeń w nocnej opiece lekarskiej [tys.]	Liczba świadczeń w poradni lekarzy POZ na 100 tys. ludności	Liczba świadczeń w poradni pielęgniarki POZ na 100 tys. ludności	Liczba świadczeń w poradni położnej POZ na 100 tys. ludności	Liczba świadczeń w nocnej opiece lekarskiej na 100 tys. ludności
dolnośląskie	376,25	0,41	3,81	35,31	12 957,66	14,05	131,18	1 216,20
kujawsko-pomorskie	290,53	0,02	0,03	22,70	13 941,47	0,72	1,39	1 089,24
lubelskie	340,34	0,12	0,00	34,16	15 953,48	5,48	0,23	1 601,06
lubuskie	140,99	0,01	-	8,48	13 858,30	0,79	-	833,12
łódzkie	364,06	0,01	0,00	49,44	14 648,32	0,32	0,04	1 989,20
małopolskie	466,38	0,02	0,13	37,69	13 789,15	0,53	3,73	1 114,37
mazowieckie	748,45	0,10	0,00	31,19	13 948,22	1,79	0,09	581,30
opolskie	135,27	0,00	0,18	14,42	13 621,96	0,50	18,13	1 451,61
podkarpackie	275,43	0,11	0,00	24,72	12 945,00	5,17	0,19	1 161,79
podlaskie	190,25	0,00	-	7,81	16 033,12	0,42	-	658,00
pomorskie	376,17	0,48	0,01	49,53	16 245,00	20,94	0,56	2 139,00
śląskie	749,89	0,04	0,04	67,59	16 448,04	0,99	0,90	1 482,57
świętokrzyskie	166,28	0,01	0,00	2,15	13 272,01	0,64	0,08	171,84
warmińsko-mazurskie	226,59	0,30	-	2,26	15 775,43	21,23	-	157,06
wielkopolskie	404,56	0,02	0,00	32,22	11 619,83	0,49	0,14	925,43
zachodniopomorskie	287,04	0,17	0,00	36,21	16 803,85	9,72	0,12	2 119,75
<b>Polska</b>	<b>5 538,49</b>	<b>1,82</b>	<b>-</b>	<b>455,87</b>	<b>14 410,78</b>	<b>4,73</b>	<b>-</b>	<b>1 186,14</b>

Opracowanie DAiS na podstawie danych z NFZ i GUS

Wykres 2.2.2: Liczba świadczeń na 100 tys. ludności

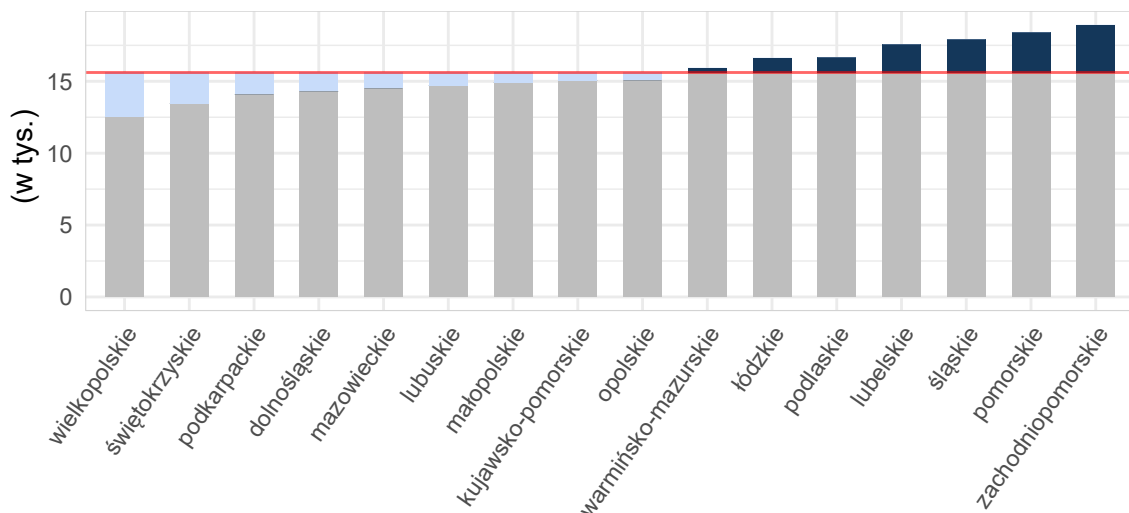

Opracowanie DAiS na podstawie danych z NFZ i GUS

Mapy 2.2.3, 2.2.4 poniżej przedstawiają saldo migracji pacjentów w ujęciu bezwzględnym oraz w przeliczeniu na 10 tys. ludności. Saldo migracji wyraża różnicę między liczbą pacjentów z innych województw, przyjętych w danym województwie, a liczbą pacjentów z danego województwa, przyjętych w innym województwie.<sup>17</sup>

Mapa 2.2.3: Saldo migracji wartość bezwzględna

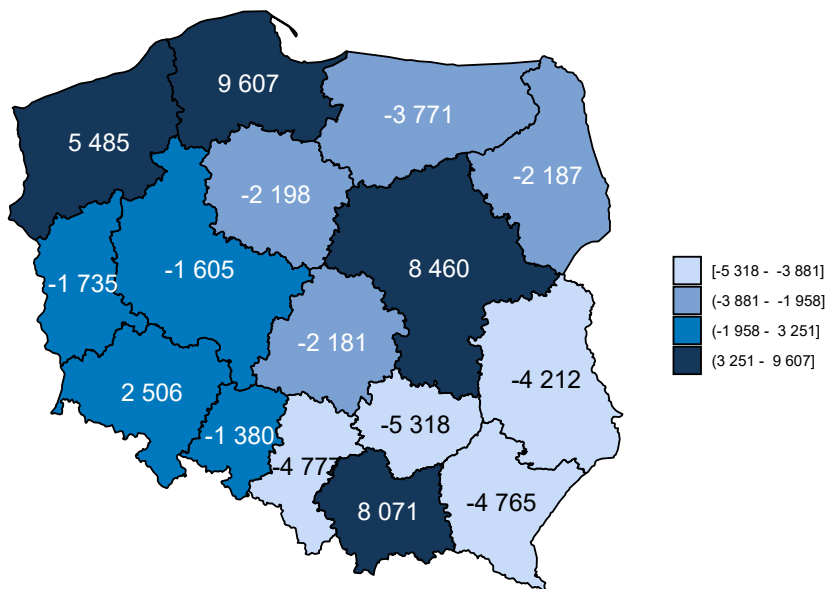

Opracowanie DAiS na podstawie danych z NFZ

<sup>17</sup>W analizie migracji pacjentów, nie uwzględniono pacjentów, dla których sprawozdano niekompletne dane.



Mapa 2.2.4: Saldo migracji na 10 tys. ludności

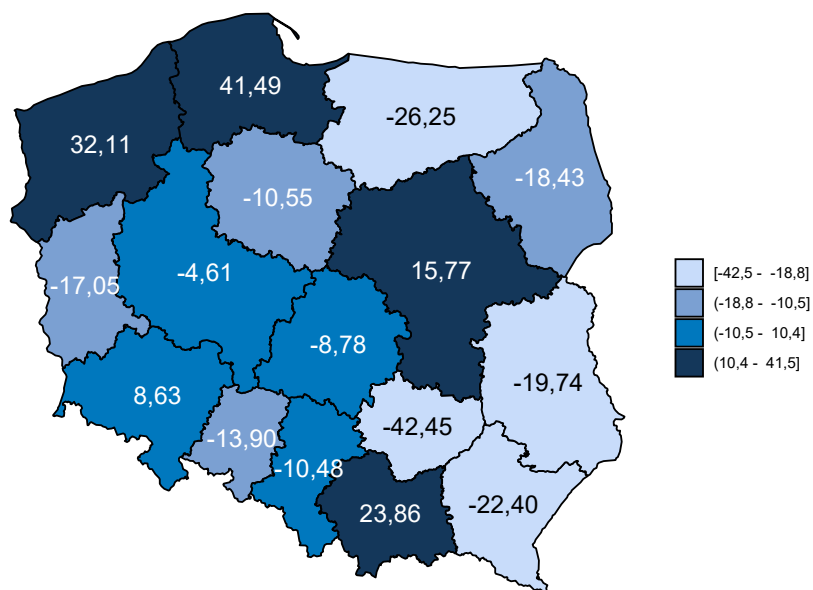

Opracowanie DAiS na podstawie danych z NFZ

Tabela 2.2.4 zawiera zestawienie liczby sprawozdanych świadczeń Podstawowej Opieki Zdrowotnej w podziale na województwa oraz grupy wiekowe. Dane zawarte w tabeli wyrażone są w wartościach bezwzględnych.

Tabela 2.2.4: Liczba sprawozdanych świadczeń analizowanej grupy chorób w podziale na grupy wiekowe

Województwo	0 - 2 [tys.]	3 - 5 [tys.]	6 - 10 [tys.]	11 - 17 [tys.]	18 - 24 [tys.]	25 - 44 [tys.]	45 - 64 [tys.]	65+ [tys.]
dolnośląskie	27,1	25,4	31,8	28,9	30,3	90,8	94,6	88,1
kujawsko-pomorskie	14,2	14,7	19,4	19,9	24,8	74,1	79,5	67,7
lubelskie	20,0	21,8	28,4	28,4	29,0	83,7	88,6	75,4
lubuskie	8,0	8,3	10,6	10,6	10,6	34,8	36,8	29,8
łódzkie	18,6	19,8	26,7	26,6	28,1	92,9	105,5	96,3
małopolskie	30,9	30,5	37,3	33,8	38,2	111,2	118,5	107,6
mazowieckie	55,4	49,3	57,7	51,7	52,2	175,1	175,5	166,7
opolskie	8,3	8,9	10,2	9,4	10,2	31,4	36,9	34,9
podkarpackie	16,7	16,7	21,9	23,6	22,9	68,0	70,7	60,2
podlaskie	12,1	13,0	15,2	13,8	13,3	41,0	46,0	44,1
pomorskie	24,0	22,2	28,2	27,1	34,4	102,8	99,3	90,9
śląskie	51,1	50,4	60,5	54,9	55,5	184,0	196,6	165,8
świętokrzyskie	7,7	8,0	11,9	12,5	11,9	37,9	43,0	36,0
warmińsko-mazurskie	10,8	10,2	14,7	15,8	16,7	52,4	61,3	47,6
wielkopolskie	22,3	22,8	30,1	30,8	35,8	109,3	103,8	84,4
zachodniopomorskie	17,6	17,7	22,2	21,0	22,6	72,1	78,7	73,0
<b>Polska</b>	<b>344,6</b>	<b>339,7</b>	<b>426,7</b>	<b>408,7</b>	<b>436,5</b>	<b>1 361,5</b>	<b>1 435,2</b>	<b>1 268,6</b>

Opracowanie DAiS na podstawie danych z NFZ i GUS

## 2.2.2 Świadczenia Podstawowej Opieki Zdrowotnej

W niniejszym podrozdziale znajdują się szczegółowe wskaźniki dla analizowanej grupy chorób w województwie podlaskim. Podstawowe statystyki zostały zaprezentowane na poziomie każdego z powiatów. Analizy

uwzględniają również liczbę świadczeń wykonanych dla podgrup analizowanej grupy chorób. Ponadto Podstawowa Opieka Zdrowotna została podzielona na trzy grupy według podstawowych zakresów świadczeń: świadczenia lekarza Podstawowej Opieki Zdrowotnej, świadczenia pielęgniarki Podstawowej Opieki Zdrowotnej oraz świadczenia nocnej i świątecznej Podstawowej Opieki Zdrowotnej.

W 2016 roku w województwie podlaskim świadczenia w ramach Podstawowej Opieki Zdrowotnej (dalej: POZ) były wykonywane przez 256 podmiotów, a skorzystało z nich 140,8 tys. pacjentów. W dalszej części rozdziału przedstawiono statystyki dotyczące świadczeń lekarza POZ, świadczeń pielęgniarki POZ, świadczeń nocnej i świątecznej opieki zdrowotnej. Na wykresie 2.2.3 przedstawiono liczbę pacjentów w analizowanej grupie chorób w województwie podlaskim według wieku. Na wykresie pominięto pacjentów w wieku powyżej setnego roku życia, których było łącznie 13 w analizowanej grupie.

Wykres 2.2.3: Struktura wieku pacjentów

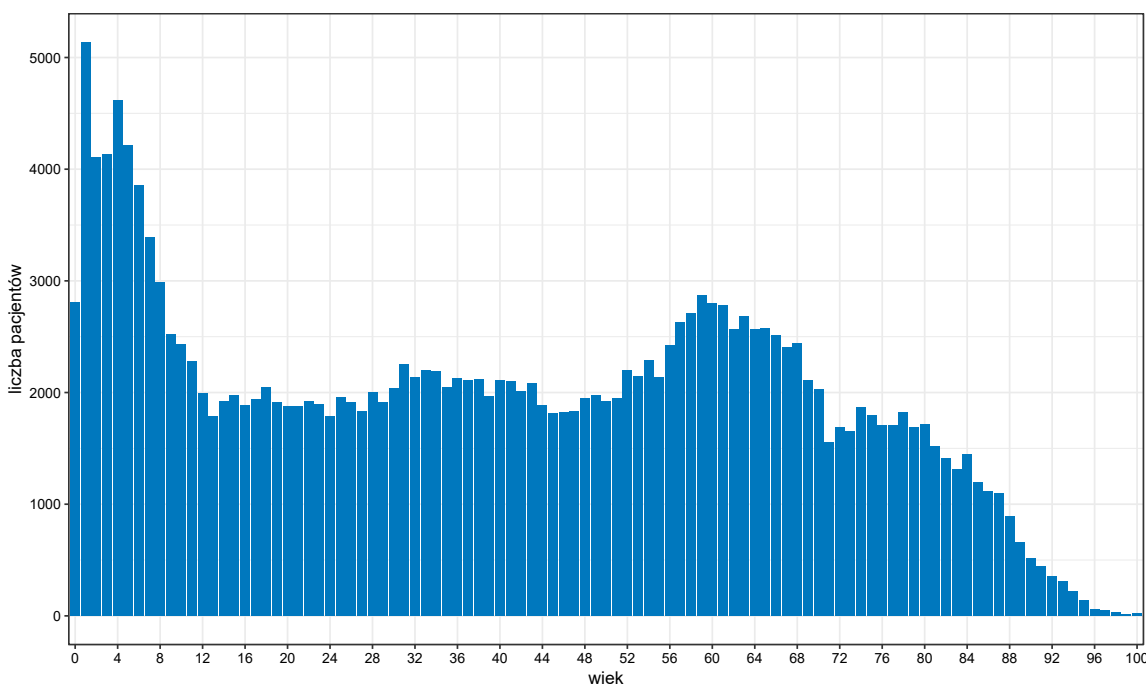

Opracowanie DAiS na podstawie danych z NFZ

Tabela 2.2.5 zawiera podstawowe statystyki dotyczące liczby pacjentów oraz liczby wizyt w województwie podlaskim w podziale na poszczególne grupy chorób.

Tabela 2.2.5: Podstawowe statystyki wg podgrup analizowanej grupy chorób

Podgrupa	Liczba pacjentów [tys.]	Liczba świadczeń [tys.]	Średnia liczba świadczeń na pacjenta	Odstetek wszystkich świadczeń w grupie chorób [%]	Odstetek świadczeń świadczonych przez lekarza POZ [%]	Odstetek świadczeń świadczonych przez pielęgniarkę POZ [%]	Odstetek świadczeń świadczonych przez nocną POZ [%]
Objawy, cechy chorobowe i nieprawidłowe wyniki badań	140,78	198,07	1,4	100,0	96,1	0,0	3,9

Opracowanie DAiS na podstawie danych z NFZ

Wykres 2.2.4 przedstawia dzienną liczbę wizyt pacjentów korzystających z Podstawowej Opieki Zdrowotnej w województwie podlaskim. Na wykresie nie zostały uwzględnione weekendy oraz dni świąteczne, ponieważ liczebności w te dni były znacznie niższe i ograniczały się jedynie do nocnej i świątecznej pomocy lekarskiej.

Wykres 2.2.4: Sezonowość - liczba świadczeń

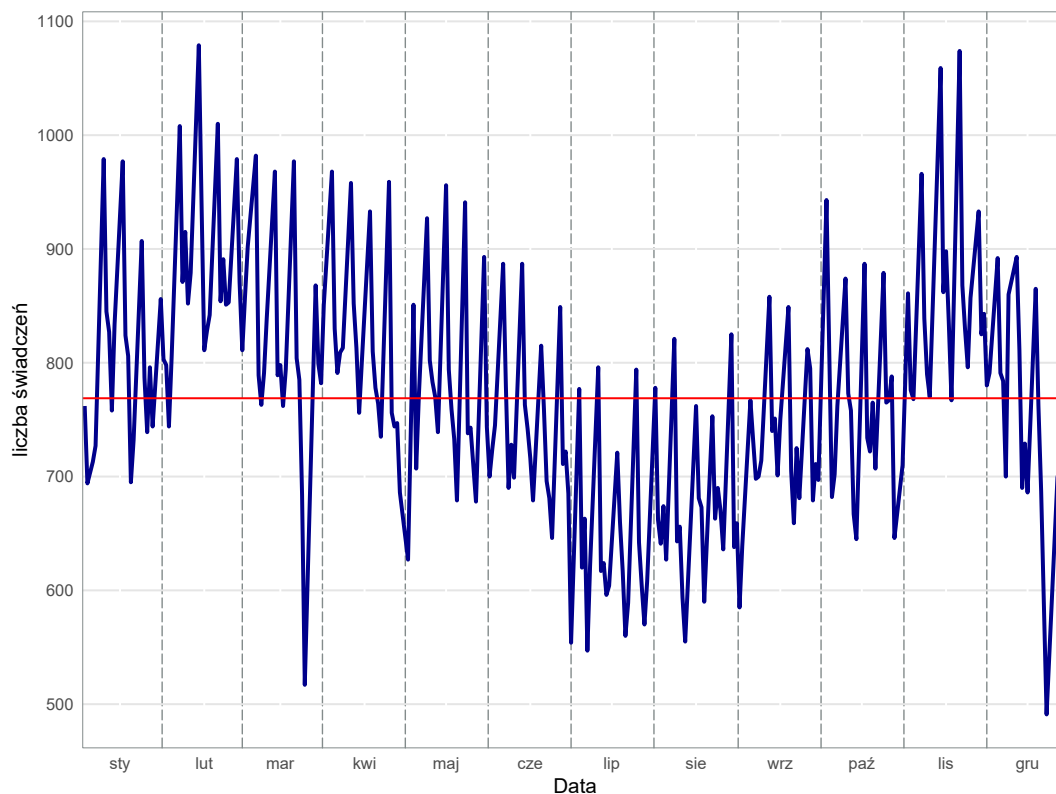

Opracowanie DAiS na podstawie danych z NFZ

## Świadczenia lekarza Podstawowej Opieki Zdrowotnej w województwie podlaskim

Świadczenia lekarza Podstawowej Opieki Zdrowotnej stanowią największą grupę spośród wszystkich świadczeń Podstawowej Opieki Zdrowotnej. W niniejszym podrozdziale przedstawiono podstawowe statystyki dla tego typu świadczeń dla województwa podlaskiego.

Tabela 2.2.6: Podstawowe statystyki świadczeniodawców lekarzy POZ wg powiatów

Powiat	Liczba świadczeniodawców sprawozdających świadczenia lekarza POZ	Liczba świadczeniobiorców lekarzy POZ [tys.]	Liczba świadczeń lekarzy POZ [tys.]	% świadczeń dla pacjentów spoza powiatu	Liczba świadczeniodawców sprawozdających świadczenia lekarzy POZ na 100 tys. ludności	Liczba świadczeniobiorców lekarzy POZ na 100 tys. ludności	Liczba świadczeń lekarzy POZ na 100 tys. ludności
augustowski	15	6,75	10,33	4,65	25,46	11 457,43	17 541,80
białostocki	29	14,71	20,66	8,99	19,83	10 057,16	14 124,06
bielski	11	7,01	9,52	5,68	19,62	12 508,25	16 971,91
grajewski	9	2,98	4,07	4,55	18,73	6 194,71	8 463,60
hajnowski	7	7,24	10,81	3,77	15,86	16 397,86	24 480,13
kolneński	11	3,91	6,20	4,27	28,21	10 024,36	15 909,73
łomżyński	4	2,26	3,25	6,00	7,80	4 401,13	6 336,61
moniecki	5	4,16	6,31	3,98	12,12	10 079,02	15 300,33
sejneński	4	2,39	3,27	6,29	19,59	11 696,14	16 035,66
siemiatycki	9	1,94	2,45	3,52	19,76	4 262,37	5 371,34
sokólski	16	8,01	10,73	4,79	23,30	11 659,68	15 623,91

**Tabela 2.2.6:** Podstawowe statystyki świadczeniodawców lekarzy POZ wg powiatów

Powiat	Liczba świadczeniodawców sprawozdających świadczenia lekarza POZ	Liczba świadczeniobiorców lekarzy POZ [tys.]	Liczba świadczeń lekarzy POZ [tys.]	% świadczeń dla pacjentów spoza powiatu	Liczba świadczeniodawców sprawozdających świadczenia lekarzy POZ na 100 tys. ludności	Liczba świadczeniobiorców lekarzy POZ na 100 tys. ludności	Liczba świadczeń lekarzy POZ na 100 tys. ludności
suwalski	6	2,69	3,67	5,23	16,70	7 481,42	10 222,94
wysokomazowiecki	17	5,33	7,16	8,43	29,36	9 203,32	12 367,23
zambrowski	17	3,22	4,46	6,24	38,51	7 296,74	10 096,73
m. Białystok	72	44,59	61,09	17,56	24,27	15 033,31	20 596,17
m. Łomża	12	10,78	15,03	28,56	19,11	17 158,69	23 924,40
m. Suwałki	12	8,45	11,25	19,05	17,23	12 130,53	16 154,88

Opracowanie DAiS na podstawie danych z NFZ i GUS

**Wykres 2.2.5:** Liczba świadczeń na 100 tys. ludności: województwo podlaskie

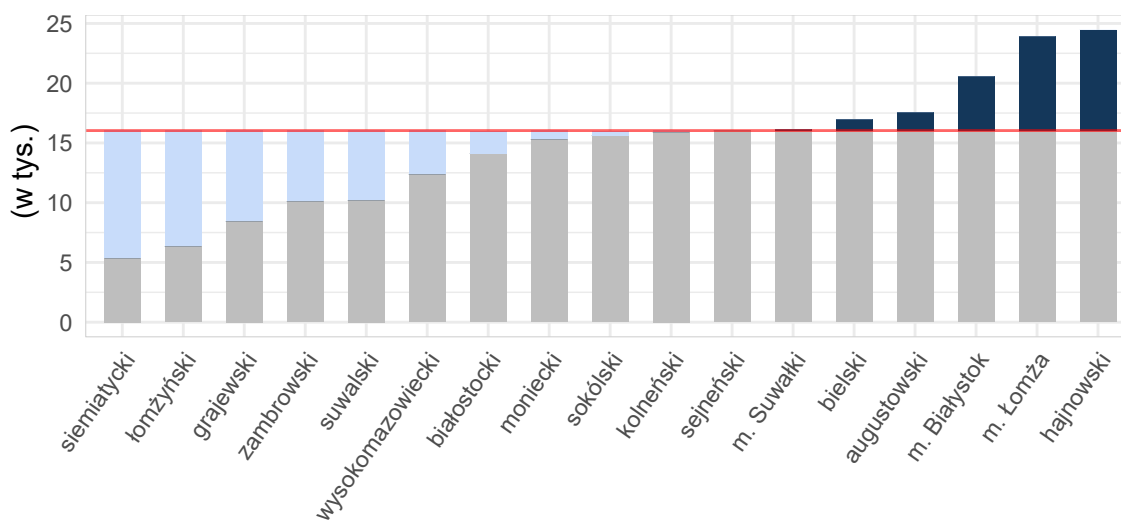

Opracowanie DAiS na podstawie danych z NFZ i GUS

Tabela 2.2.7 zawiera zestawienie liczby sprawozdanych świadczeń lekarza Podstawowej Opieki Zdrowotnej w podziale na powiaty oraz grupy wiekowe dla województwa podlaskiego. Dane zawarte w tabeli wyrażone są w wartościach bezwzględnych.

**Tabela 2.2.7:** Liczba świadczeń lekarza POZ w podziale na grupy wiekowe

Województwo	0 - 2 [tys.]	3 - 5 [tys.]	6 - 10 [tys.]	11 - 17 [tys.]	18 - 24 [tys.]	25 - 44 [tys.]	45 - 64 [tys.]	65+ [tys.]
augustowski	0,50	0,59	0,80	0,73	0,55	1,96	2,37	2,84
białostocki	1,37	1,57	1,83	1,67	1,44	3,87	4,39	4,55
bielski	0,41	0,42	0,56	0,54	0,61	1,94	2,42	2,62
grajewski	0,22	0,31	0,32	0,26	0,18	0,62	0,98	1,19
hajnowski	0,37	0,49	0,50	0,60	0,52	1,85	3,22	3,27
kolneński	0,22	0,23	0,33	0,52	0,44	1,25	1,56	1,66
łomżyński	0,10	0,14	0,18	0,21	0,20	0,45	0,86	1,11
moniecki	0,30	0,32	0,48	0,52	0,44	1,14	1,52	1,58
sejneński	0,11	0,18	0,26	0,23	0,21	0,64	0,86	0,78
siemiatycki	0,09	0,08	0,20	0,20	0,17	0,40	0,59	0,72

**Tabela 2.2.7:** Liczba świadczeń lekarza POZ w podziale na grupy wiekowe

Województwo	0 - 2 [tys.]	3 - 5 [tys.]	6 - 10 [tys.]	11 - 17 [tys.]	18 - 24 [tys.]	25 - 44 [tys.]	45 - 64 [tys.]	65+ [tys.]
sokólski	0,49	0,54	0,78	0,91	0,80	2,08	2,77	2,36
suwalski	0,11	0,11	0,19	0,29	0,31	0,66	0,97	1,08
wysokomazowiecki	0,33	0,38	0,54	0,54	0,44	1,48	1,69	1,76
zambrowski	0,16	0,15	0,26	0,40	0,35	0,97	1,17	1,01
m. Białystok	4,43	4,66	5,00	3,59	4,43	14,24	13,26	11,59
m. Łomża	1,30	1,24	1,27	1,22	0,99	3,29	3,36	2,39
m. Suwałki	0,72	0,67	0,98	0,92	0,76	2,50	2,68	2,03
Województwo	11,24	12,08	14,45	13,35	12,85	39,33	44,67	42,53

Opracowanie DAiS na podstawie danych z NFZ i GUS

## Świadczenia pielęgniarki Podstawowej Opieki Zdrowotnej w województwie podlaskim

W badanej grupie chorób w województwie podlaskim, zostało odnotowanych 5 świadczeń pielęgniarki Podstawowej Opieki Zdrowotnej. W związku ze zbyt małą liczebnością szczegółowe statystyki zostały pominięte.

## Świadczenia nocnej i świątecznej Podstawowej Opieki Zdrowotnej w województwie podlaskim

W niniejszym podrozdziale przedstawione zostały statystyki dla nocnej i świątecznej Podstawowej Opieki Zdrowotnej w województwie podlaskim w analizowanej grupie chorób. Z uwagi na niską liczebność tego typu świadczeń, zaprezentowane zostały jedynie podstawowe wskaźniki.

**Tabela 2.2.8:** Podstawowe statystyki świadczeniodawców nocnej i świątecznej POZ wg powiatów

Powiat	Liczba świadczeniodawców sprawozdających świadczenia nocnej POZ	Liczba świadczeniobiorców nocnej POZ [tys.]	Liczba świadczeń nocnej POZ [tys.]	% świadczeń dla pacjentów spoza powiatu	Liczba świadczeniodawców sprawozdających świadczenia nocnej POZ na 100 tys. ludności	Liczba świadczeniobiorców nocnej POZ na 100 tys. ludności	Liczba świadczeń nocnej POZ na 100 tys. ludności
hajnowski	1	1,36	1,62	10,14	2,27	3 078,42	3 662,85
zambrowski	1	1,10	1,22	9,16	2,27	2 498,70	2 770,54
m. Białystok	1	4,33	4,97	13,10	0,34	1 458,73	1 674,83

Opracowanie DAiS na podstawie danych z NFZ i GUS

**Wykres 2.2.6:** Liczba świadczeń na 100 tys. ludności: województwo podlaskie

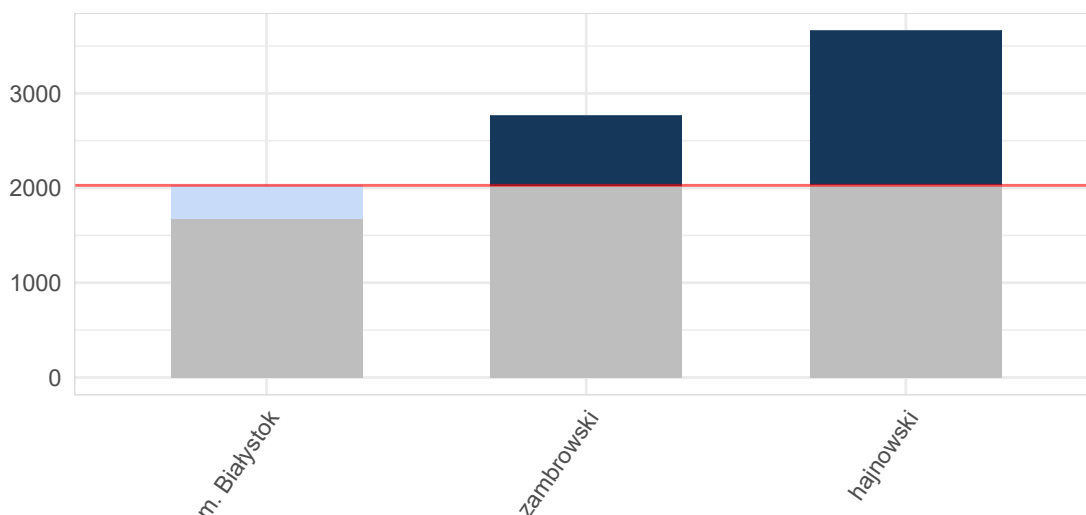

Opracowanie DAiS na podstawie danych z NFZ i GUS

Tabela 2.2.9 zawiera zestawienie liczby sprawozdanych świadczeń nocnej i świątecznej Podstawowej Opieki Zdrowotnej w podziale na powiaty oraz grupy wiekowe dla województwa podlaskiego. Dane zawarte w tabeli wyrażone są w wartościach bezwzględnych.

**Tabela 2.2.9:** Liczba świadczeń nocnej i świątecznej POZ w podziale na grupy wiekowe

Województwo	0 - 2 [tys.]	3 - 5 [tys.]	6 - 10 [tys.]	11 - 17 [tys.]	18 - 24 [tys.]	25 - 44 [tys.]	45 - 64 [tys.]	65+ [tys.]
hajnowski	0,12	0,10	0,08	0,08	0,11	0,28	0,34	0,51
zambrowski	0,08	0,06	0,08	0,06	0,09	0,31	0,28	0,28
m. Białystok	0,62	0,70	0,56	0,28	0,26	1,06	0,73	0,75
Województwo	0,81	0,87	0,72	0,43	0,46	1,65	1,35	1,53

Opracowanie DAiS na podstawie danych z NFZ i GUS

## 2.3 Kadry medyczne

Informacje dotyczące kadry medycznej za rok 2016 zostały opublikowane w dniu 30 maja 2018 r. w tzw. mapach szpitalnych. Ze względu na objętość dokumentu postanowiono nie powtarzać treści już opublikowanych. Odsyłamy czytelnika do odpowiednich elementów map szpitalnych dostępnych pod adresem: <http://www.mpz.mz.gov.pl/mapy-szpitalne-ustawowe-2018>. Jednocześnie informujemy, że w kolejnej edycji map potrzeb zdrowotnych planowane jest przedstawienie sytuacji kadrowej w zawodach medycznych oraz w dziedzinach mających zastosowanie w ochronie zdrowia.

## 2.4 Zasoby sprzętowe

Informacje dotyczące zasobów sprzętowych za rok 2016 zostały opublikowane w dniu 30 maja 2018 r. w tzw. mapach szpitalnych. Ze względu na objętość dokumentu postanowiono nie powtarzać treści już opublikowanych. Odsyłamy czytelnika do odpowiednich elementów map szpitalnych dostępnych pod adresem: <http://www.mpz.mz.gov.pl/mapy-szpitalne-ustawowe-2018>.

## Rozdział 3

# Opieka paliatywna i hospicyjna

### Spis treści

---

<b>3.1</b>	<b>Demografia w opiece paliatywnej i hospicyjnej . . . . .</b>	<b>56</b>
3.1.1	Demografia w opiece paliatywnej i hospicyjnej w Polsce . . . . .	56
3.1.2	Demografia w opiece paliatywnej i hospicyjnej w województwie podlaskim . . . . .	56
<b>3.2</b>	<b>Opieka paliatywna i hospicyjna w warunkach stacjonarnych . . . . .</b>	<b>57</b>
<b>3.3</b>	<b>Opieka paliatywna i hospicyjna w warunkach domowych . . . . .</b>	<b>63</b>

---

Przedmiotem analiz w niniejszej części opracowania są świadczenia realizowane w ramach umowy z płatnikiem w rodzaju Opieka Paliatywna i Hospicyjna. Podobnie jak w innych przypadkach wykorzystano dane jednostkowe Narodowego Funduszu Zdrowia (dalej: NFZ) dotyczące świadczeń sprawozdanych za rok 2016. Zwraca się uwagę, że w części tabel dane są prezentowane w tys. do 2 miejsc po przecinku (tzn. wartości są zaokrąglane do części dziesiętnej). Stąd też wartość 0,00 wskazuje, że analizowana zmienna przyjęła wartość bliską zeru (nie większą niż 5).

### 3.1 Demografia w opiece paliatywnej i hospicyjnej

#### 3.1.1 Demografia w opiece paliatywnej i hospicyjnej w Polsce

**Tabela 3.1.1:** Struktura demograficzna pacjentów

Przedziały wiekowe	Liczba pacjentów w opiece paliatywnej [tys.]	Liczba pacjentów w opiece paliatywnej stacjonarnej [tys.]	Liczba pacjentów w opiece paliatywnej domowej [tys.]	Udział pacjentów w opiece paliatywnej domowej [%]
<18	1,66	0,16	1,56	94,27
18 - 44	2,07	0,78	1,56	75,29
45 - 64	20,50	8,70	14,47	70,57
65 - 74	22,49	9,21	16,26	72,30
75 - 84	22,04	9,30	15,51	70,39
85+	11,79	5,55	7,44	63,12

Opracowanie DAiS na podstawie danych NFZ

**Tabela 3.1.2:** Struktura demograficzna pacjentów w postaci odsetka ludności

Przedziały wiekowe	Odsetek ludności korzystający z opieki paliatywnej [%]	Odsetek ludności korzystający z opieki paliatywnej stacjonarnej [%]	Odsetek ludności korzystający z opieki paliatywnej domowej [%]
<18	0,03	0,00	0,02
18 - 44	0,01	0,01	0,01
45 - 64	0,21	0,09	0,15
65 - 74	0,67	0,27	0,49
75 - 84	1,20	0,51	0,84
85+	1,59	0,75	1,00

Opracowanie DAiS na podstawie danych NFZ

**Tabela 3.1.3:** Struktura demograficzna pacjentów na 100 tys. ludności

Przedziały wiekowe	Liczba pacjentów w opiece paliatywnej [tys.]	Liczba pacjentów w opiece paliatywnej stacjonarnej [tys.]	Liczba pacjentów w opiece paliatywnej domowej [tys.]
<18	0,00	0,00	0,00
18 - 44	0,01	0,00	0,00
45 - 64	0,05	0,02	0,04
65 - 74	0,06	0,02	0,04
75 - 84	0,06	0,02	0,04
85+	0,03	0,01	0,02

Opracowanie DAiS na podstawie danych NFZ

#### 3.1.2 Demografia w opiece paliatywnej i hospicyjnej w województwie podlaskim



**Tabela 3.1.4:** Struktura demograficzna pacjentów

Przedziały wiekowe	Liczba pacjentów w opiece paliatywnej [tys.]	Liczba pacjentów w opiece paliatywnej stacjonarnej [tys.]	Liczba pacjentów w opiece paliatywnej domowej [tys.]	Udział pacjentów w opiece paliatywnej domowej [%]
<18	0,05	0,00	0,05	98,00
18 - 44	0,04	0,02	0,02	55,56
45 - 64	0,47	0,25	0,26	55,11
65 - 74	0,50	0,26	0,29	57,46
75 - 84	0,62	0,33	0,36	58,01
85+	0,45	0,25	0,25	55,48

Opracowanie DAiS na podstawie danych NFZ

**Tabela 3.1.5:** Struktura demograficzna pacjentów w postaci odsetka ludności

Przedziały wiekowe	Odsetek ludności korzystający z opieki paliatywnej [%]	Odsetek ludności korzystający z opieki paliatywnej stacjonarnej [%]	Odsetek ludności korzystający z opieki paliatywnej domowej [%]
<18	0,03	0,00	0,03
18 - 44	0,01	0,01	0,01
45 - 64	0,15	0,08	0,08
65 - 74	0,53	0,28	0,30
75 - 84	1,03	0,54	0,59
85+	1,60	0,89	0,89

Opracowanie DAiS na podstawie danych NFZ

**Tabela 3.1.6:** Struktura demograficzna pacjentów na 100 tys. ludności

Przedziały wiekowe	Liczba pacjentów w opiece paliatywnej [tys.]	Liczba pacjentów w opiece paliatywnej stacjonarnej [tys.]	Liczba pacjentów w opiece paliatywnej domowej [tys.]
<18	0,00	0,00	0,00
18 - 44	0,00	0,00	0,00
45 - 64	0,04	0,02	0,02
65 - 74	0,04	0,02	0,02
75 - 84	0,05	0,03	0,03
85+	0,04	0,02	0,02

Opracowanie DAiS na podstawie danych NFZ

## 3.2 Opieka paliatywna i hospicyjna w warunkach stacjonarnych

W 2016 w województwie podlaskim ze świadczeń w ramach opieki hospicyjnej w warunkach stacjonarnych skorzystało 1,13 tys. osób (w tym 0,04 tys. pacjentów spoza województwa). Liczba pacjentów korzystających z analizowanych świadczeń w przeliczeniu na 100 tys. ludności wyniosła 95,48. Z kolei liczba pacjentów w przeliczeniu na 100 tys. dorosłych wyniosła 139,85 oraz - w przeliczeniu na 100 tys. dzieci<sup>1</sup>.

<sup>1</sup>Pod pojęciem świadczeń dla dzieci rozumie się wszystkie świadczenia dla osób poniżej 18 roku życia wg rocznika urodzenia wśród danej grupy niezależnie od miejsca leczenia.

**Mapa 3.2.1:** Liczba pacjentów na 100 tys. ludności oraz struktura pacjentów względem miejsca udzielania świadczeń (cała populacja)

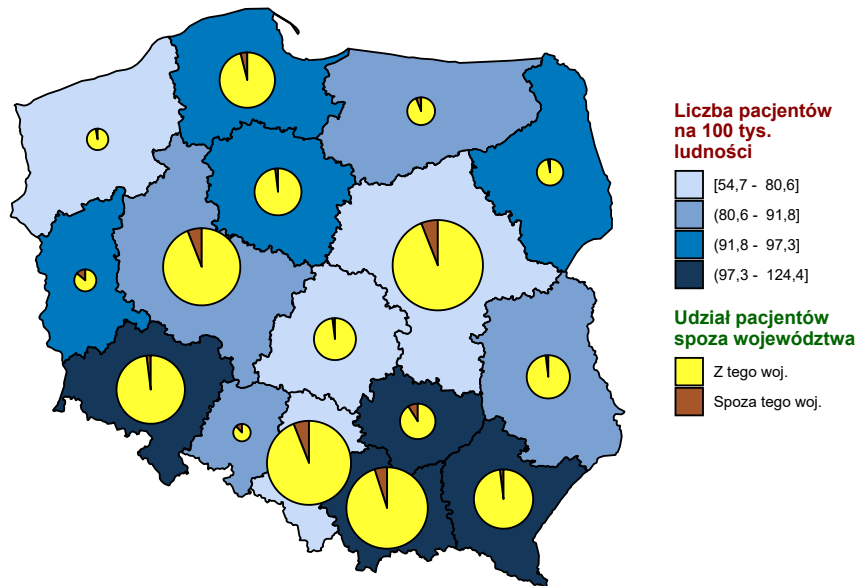

Opracowanie DAiS na podstawie danych z NFZ i GUS

**Mapa 3.2.2:** Liczba pacjentów na 100 tys. ludności oraz struktura pacjentów względem miejsca zamieszkania w województwie (cała populacja)

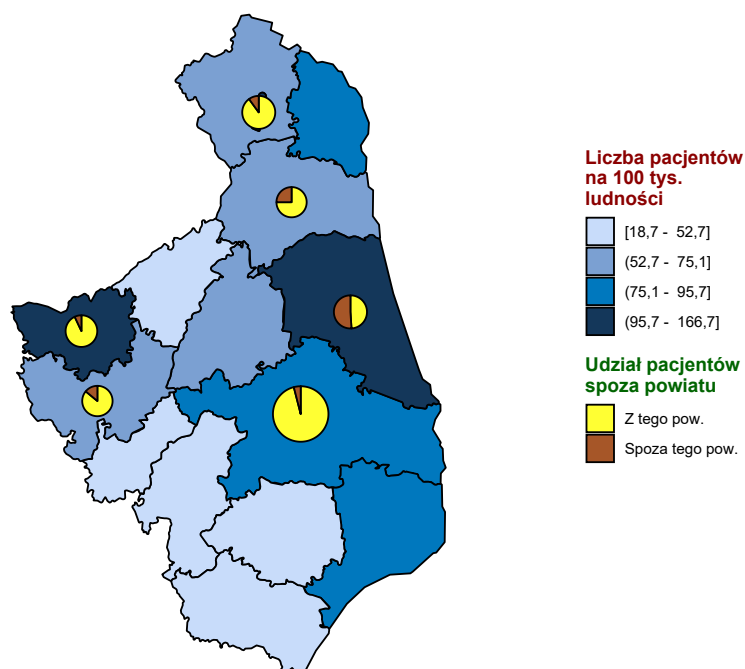

Opracowanie DAiS na podstawie danych z NFZ i GUS

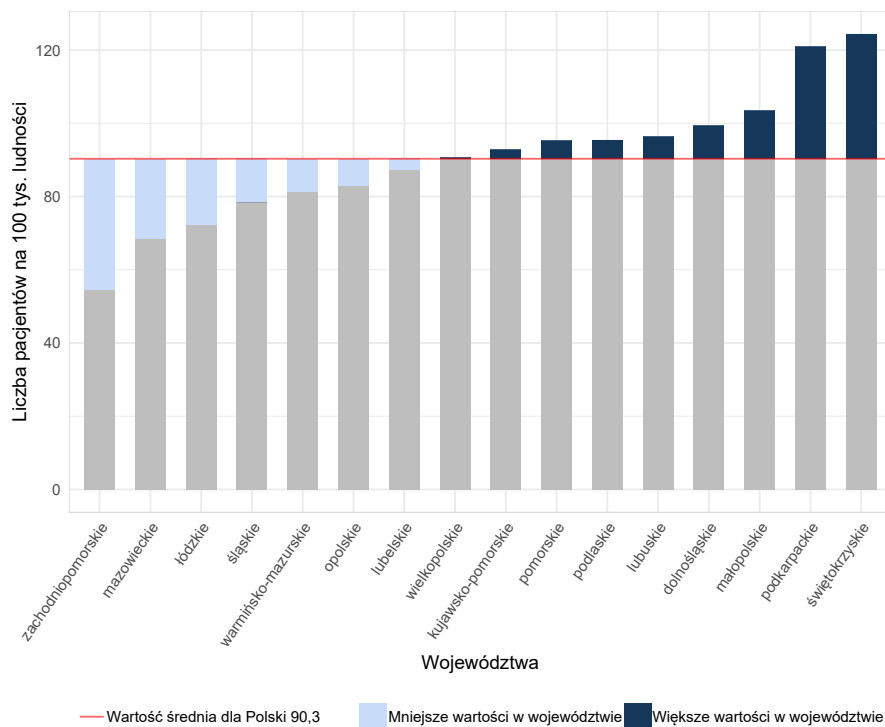
**Wykres 3.2.1:** Liczba pacjentów na 100 tys. ludności wg miejsca udzielania świadczeń (cała populacja)

Opracowanie DAiS na podstawie danych z NFZ

**Tabela 3.2.1:** Podstawowe statystyki dotyczące liczby i struktury pobytów w poszczególnych województwach

Województwo	Liczba pacjentów [tys.]	Procent pacjentów z rozpoznaniem nowotworu złośliwego [%]	Liczba osobodni [tys.]	Procent osobodni dla pacjentów z rozpoznaniem nowotworu złośliwego [%]	Liczba osobodni na pacjenta ogółem	Liczba osobodni na pacjenta dla pacjentów z rozpoznaniem nowotworu złośliwego	Liczba pobytów [tys.]	Liczba pacjentów spoza województwa [tys.]	Liczba pacjentów na 100 tys. ludności
dolnośląskie	2,9	72,6	150,3	58,5	52,0	41,9	3,3	0,1	99,5
kujawsko-pomorskie	1,9	78,0	110,6	69,7	57,2	51,1	2,2	0,0	92,8
lubelskie	1,9	86,1	56,4	77,0	30,3	27,1	2,3	0,0	87,3
lubuskie	1,0	87,1	26,1	87,2	26,5	26,6	1,1	0,1	96,5
łódzkie	1,8	89,9	39,8	81,5	22,2	20,1	2,1	0,1	72,3
małopolskie	3,5	73,1	154,0	52,2	44,0	31,4	4,0	0,2	103,6
mazowieckie	3,7	78,9	191,6	70,7	52,1	46,7	3,9	0,2	68,6
opolskie	0,8	78,1	32,4	76,4	39,3	38,4	1,0	0,1	83,1
podkarpackie	2,6	72,4	98,9	55,4	38,4	29,3	3,0	0,1	121,1
podlaskie	1,1	66,5	153,6	46,3	135,6	94,3	1,2	0,0	95,5
pomorskie	2,2	86,4	82,0	78,5	37,2	33,8	2,5	0,1	95,3
śląskie	3,6	85,3	106,5	79,6	29,8	27,8	4,0	0,2	78,5
świętokrzyskie	1,6	72,4	117,0	44,0	75,1	45,6	1,7	0,1	124,4
warmińsko-mazurskie	1,2	81,2	77,9	75,7	66,7	62,2	1,3	0,1	81,3
wielkopolskie	3,2	69,4	270,4	56,1	85,6	69,2	3,6	0,2	90,8
zachodniopomorskie	0,9	81,4	28,9	76,8	30,9	29,2	1,0	0,0	54,7
<b>Polska</b>	<b>33,7</b>	<b>78,1</b>	<b>1 696,5</b>	<b>62,7</b>	<b>50,3</b>	<b>40,4</b>	<b>38,3</b>	<b>1,8</b>	<b>87,7</b>

Opracowanie DAiS na podstawie danych NFZ

Liczba podmiotów w województwie, w których sprawozdano świadczenia dla co najmniej jednego pacjenta, niezależnie od rozpoznań wyniosła 6. Tabela 3.2.2 prezentuje listę analizowanych świadczeniodawców. Każdemu z nich nadano identyfikator (kolumna ID). Identyfikator ten nie zmienia się dla kolejnych tabel, zestawień i wykresów w dokumencie.

**Tabela 3.2.2:** Lista świadczeniodawców, którzy wykazali co najmniej jedno świadczenie z analizowanego zakresu

ID	Nazwa	Powiat
10.0011	SP ZOZ w Sokółce	sokólski
10.0018	Szpital Ogólny w Kolnie	kolneński
10.0033	Hospicjum Dom Opatrzności Bożej NZOZ	m. Białystok
10.0036	Samodzielny Publiczny Zespół Opieki Paliatywnej im. Jana Pawła II w Suwałkach	m. Suwałki
10.0040	Dom Opieki Hospicyjnej Łtpch Hospicjum pw. św. Ducha w Łomży	m. Łomża
10.0041	Samodzielny Publiczny Zespół Zakładów Opieki Długoterminowej	augustowski

Opracowanie DAiS na podstawie danych NFZ

Podstawowe statystyki w zakresie analizowanych świadczeń dla poszczególnych świadczeniodawców zaprezentowano w Tabeli 3.2.3. Największy świadczeniodawca w województwie (pod względem liczby pacjentów) sprawozdał świadczenia dla 0,74 tys. pacjentów.

**Tabela 3.2.3:** Podstawowe statystyki dotyczące liczby i struktury analizowanych świadczeń dla poszczególnych świadczeniodawców

ID	Liczba pacjentów [tys.]	Liczba pobytów [tys.]	Odsetek pobytów w województwie [%]	Skumulowany procent pobytów w województwie [%]
10.0033	0,7	0,8	65,0	65,0
10.0036	0,1	0,1	10,3	75,3
10.0040	0,1	0,1	7,7	83,0
10.0011	0,1	0,1	6,3	89,3
10.0018	0,1	0,1	6,3	95,6
10.0041	0,0	0,1	4,4	100,0
<b>Woj.</b>	<b>1,1</b>	<b>1,2</b>	<b>100,0</b>	<b>100,0</b>

Opracowanie DAiS na podstawie danych NFZ

Struktura analizowanych świadczeń ze względu na specjalność komórki organizacyjnej przedstawia Wykres 3.2.2 oraz Tabela 3.2.4<sup>2</sup>.

<sup>2</sup>Przez komórkę organizacyjną rozumie się VIII część kodu resortowego, charakteryzującego komórkę organizacyjną przedsiębiorstwa podmiotu leczniczego (delegacja do rozporządzenia).

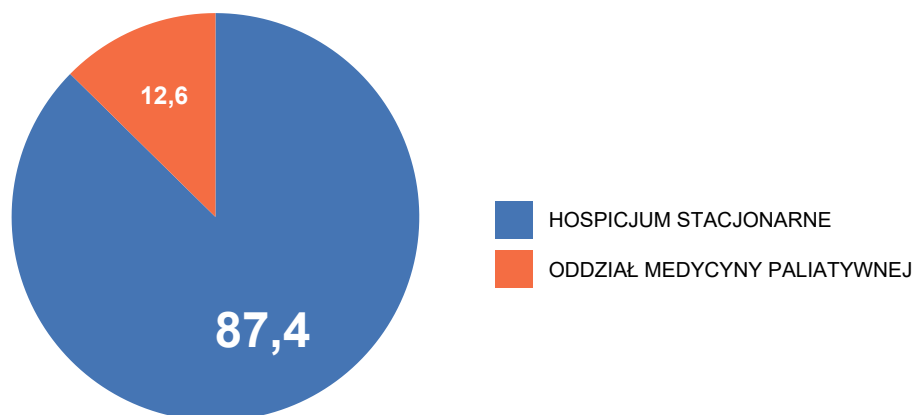
**Wykres 3.2.2:** Rozkład świadczeń wg specjalności komórki organizacyjnej

Opracowanie DAiS na podstawie danych NFZ

**Tabela 3.2.4:** Liczba pobytów na oddziałach wg zakresów (w tys.)

Oddział - zakres	Świadczenia w oddziale medycyny paliatywnej/hospicjum stacjonarnym [tys.]
Świadczenia w oddziale medycyny paliatywnej / hospicjum stacjonarnym	1,2

Opracowanie DAiS na podstawie danych NFZ

Produkty sprawozdane w ramach świadczeń dotyczących opieki hospicyjnej w trybie stacjonarnym prezentuje Tabela 3.2.5. Warto zauważyć, że liczba produktów nie musi sumować się do liczby pacjentów, gdyż dla jednego pacjenta istnieje możliwość sprawozdania wielu świadczeń.

**Tabela 3.2.5:** Struktura pacjentów u świadczeniodawców wg produktów

ID	A [tys.]	B [tys.]	C [tys.]	Liczba pacjentów [tys.]
10.0033	1,4	0,0	0,0	0,7
10.0036	0,3	0,0	0,0	0,1
10.0040	0,2	0,0	-	0,1
10.0011	0,1	0,1	0,0	0,1
10.0018	0,1	0,0	-	0,1
10.0041	0,1	0,0	-	0,0
<b>Woj.</b>	<b>2,1</b>	<b>0,2</b>	<b>0,0</b>	<b>1,1</b>

Opracowanie DAiS na podstawie danych NFZ

**Tabela 3.2.6:** Nazwy produktów

Nazwa użyta w tabeli	Nazwa produktu
A	Osobodzeń w oddziale medycyny paliatywnej / hospicjum stacjonarnym

**Tabela 3.2.6:** Nazwy produktów

Nazwa użyta w tabeli	Nazwa produktu
B	Osobdzień w oddziale medycyny paliatywnej / hospicjum stacjonarnym dla pacjentów żywionych dojelitowo, ze współczynnikiem korygującym 1,2
C	Osobdzień w oddziale medycyny paliatywnej / hospicjum stacjonarnym dla pacjentów żywionych pozajelitowo, ze współczynnikiem korygującym 1,7

Opracowanie DAiS na podstawie danych NFZ

Jedną z kategorii z czynników wpływających na różnice w przyjmowanych wartościach przez wskaźniki u poszczególnych świadczeniodawców są cechy demograficzne pacjentów. Tabela 3.2.7 prezentuje statystyki dotyczące struktury wieku i płci pacjentów u poszczególnych świadczeniodawców.

**Tabela 3.2.7:** Struktura pacjentów ze względu na cechy demograficzne

ID	Średni wiek pacjenta	% hospitalizowanych kobiet	Udział pacjentów <18	Udział pacjentów 65+	Udział pacjentów 85+
10.0011	73,95	0,47	-	0,80	0,21
10.0018	72,44	0,54	-	0,72	0,19
10.0033	73,23	0,53	-	0,75	0,23
10.0036	73,21	0,40	-	0,73	0,20
10.0040	70,71	0,47	-	0,74	0,16
10.0041	72,10	0,52	-	0,82	0,18
<b>Woj.</b>	<b>72,98</b>	<b>0,50</b>	-	<b>0,75</b>	<b>0,22</b>

Opracowanie DAiS na podstawie danych NFZ

O charakterze danego świadczeniodawcy świadczy również struktura pacjentów pod względem ich miejsca zamieszkania. Dane dotyczące tego wymiaru zaprezentowano w Tabeli 3.2.8.

**Tabela 3.2.8:** Struktura pacjentów ze względu na miejsce zamieszkania

ID	% pacjentów ze swojego powiatu [%]	% pacjentów ze swojego województwa, ale spoza powiatu [%]	% pacjentów spoza województwa [%]
10.0011	57,3	42,7	-
10.0018	89,7	7,4	2,9
10.0033	54,9	42,4	2,7
10.0036	57,4	33,6	9,0
10.0040	46,7	48,9	4,4
10.0041	65,9	18,2	15,9
<b>Woj.</b>	<b>57,5</b>	<b>38,8</b>	<b>3,9</b>

Opracowanie DAiS na podstawie danych NFZ

**Mapa 3.2.3:** Liczba łóżek w stacjonarnej opiece paliatywnej i hospicyjnej na 100 tys. ludności

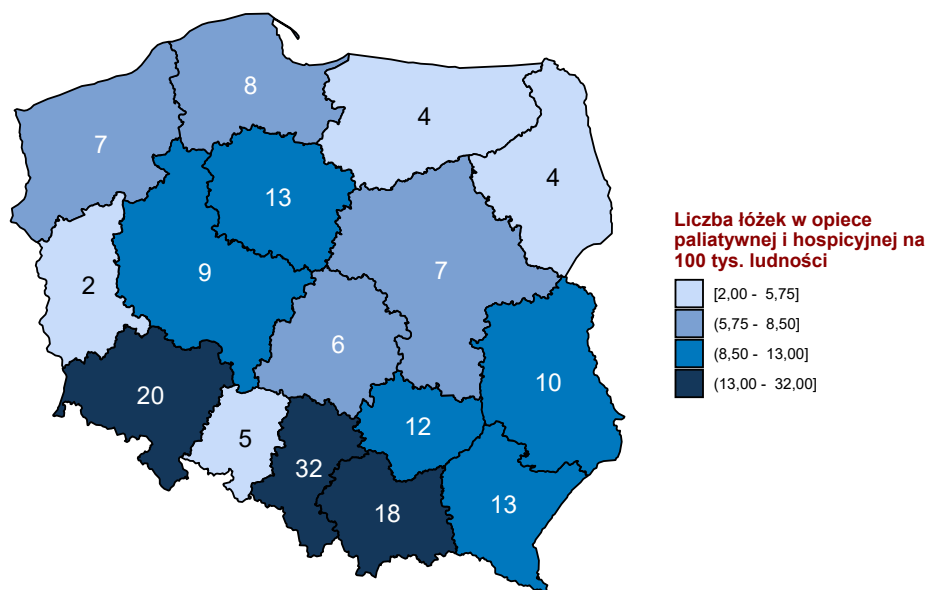

Opracowanie DAiS na podstawie danych z NFZ i GUS

### 3.3 Opieka paliatywna i hospicyjna w warunkach domowych

W 2016 w województwie województwie podlaskim ze świadczeń w ramach opieki hospicyjnej w warunkach domowych skorzystało 1,21 tys. osób (w tym 0,02 tys. pacjentów spoza województwa). Liczba pacjentów korzystających z analizowanych świadczeń w przeliczeniu na 100 tys. ludności wyniosła 102,05. Z kolei liczba pacjentów w przeliczeniu na 100 tys. dorosłych wyniosła 143,31, a w przeliczeniu na 100tys. dzieci<sup>3</sup> 13,28 w przeliczeniu na 100 tys. dzieci.

<sup>3</sup>Pod pojęciem świadczeń dla dzieci rozumie się wszystkie świadczenia dla osób poniżej 18 roku życia wg rocznika urodzenia wśród danej grupy niezależnie od miejsca leczenia.

**Mapa 3.3.1:** Liczba pacjentów na 100tys. ludności oraz struktura pacjentów względem miejsca udzielania świadczeń (cała populacja)

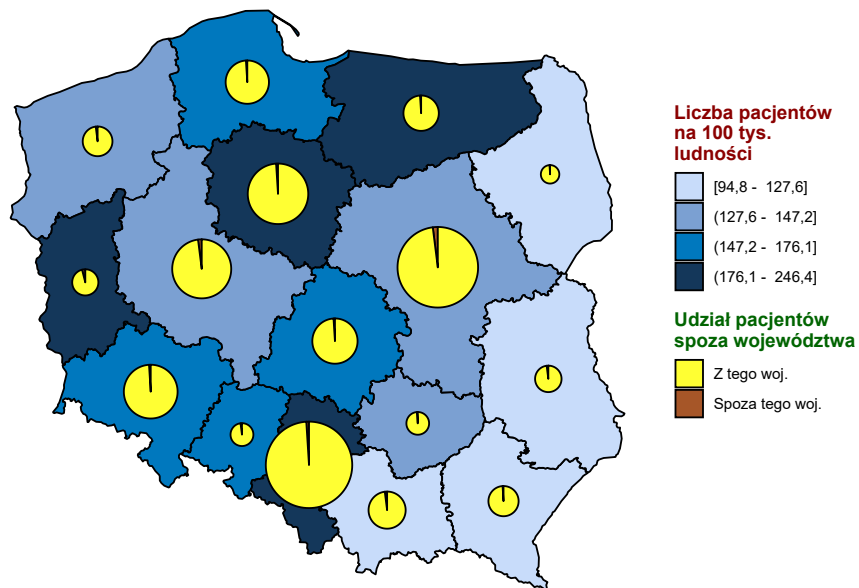

Opracowanie DAiS na podstawie danych z NFZ i GUS

**Mapa 3.3.2:** Liczba pacjentów na 100 tys. ludności w województwie wg miejsca zamieszkania pacjenta (cała populacja)

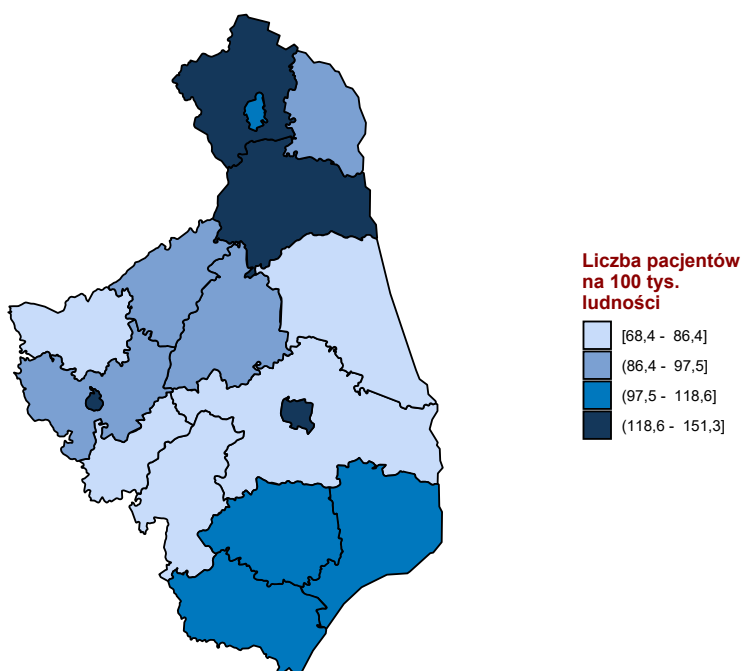

Opracowanie DAiS na podstawie danych z NFZ i GUS



**Mapa 3.3.3:** Standaryzowana liczba pacjentów na 100 tys. ludności w województwie wg miejsca zamieszkania pacjenta (cała populacja)

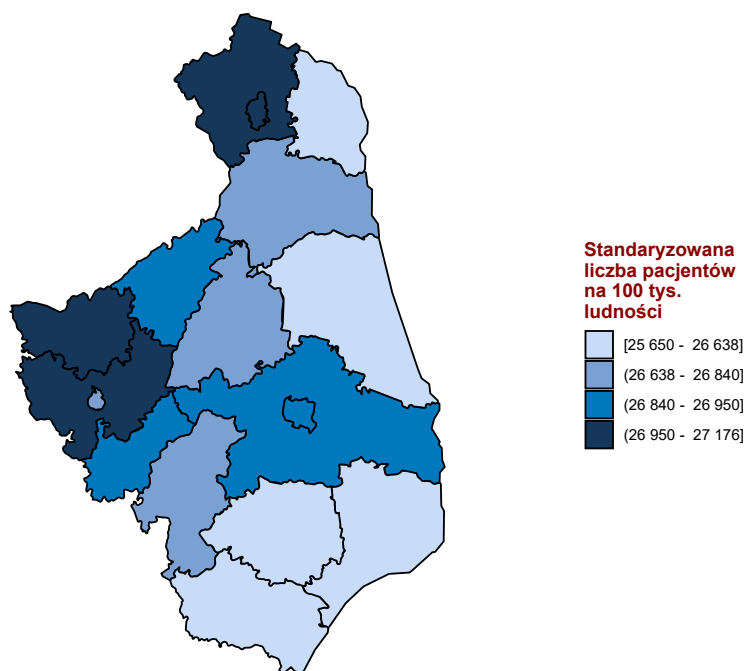

Opracowanie DAiS na podstawie danych z NFZ i GUS

**Mapa 3.3.4:** Liczba pacjentów w województwie wg miejsca zamieszkania pacjenta (cała populacja)

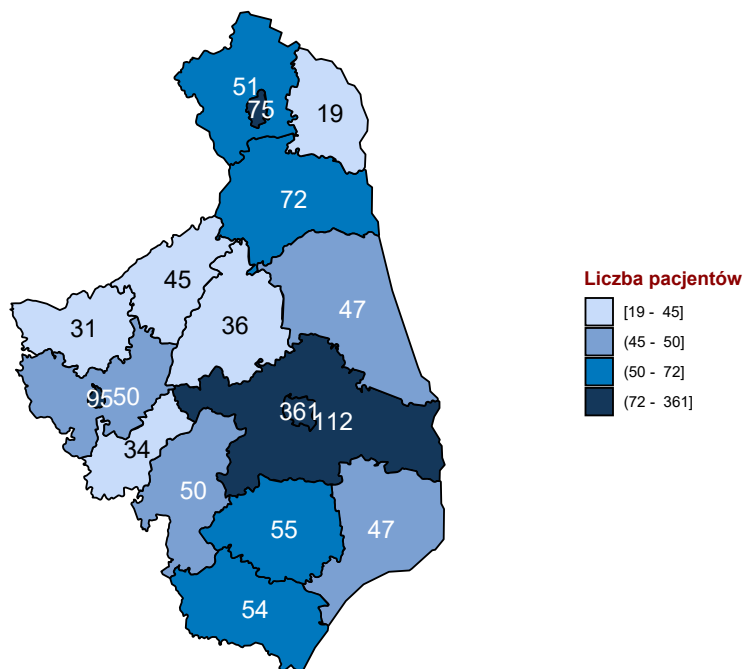

Opracowanie DAiS na podstawie danych z NFZ

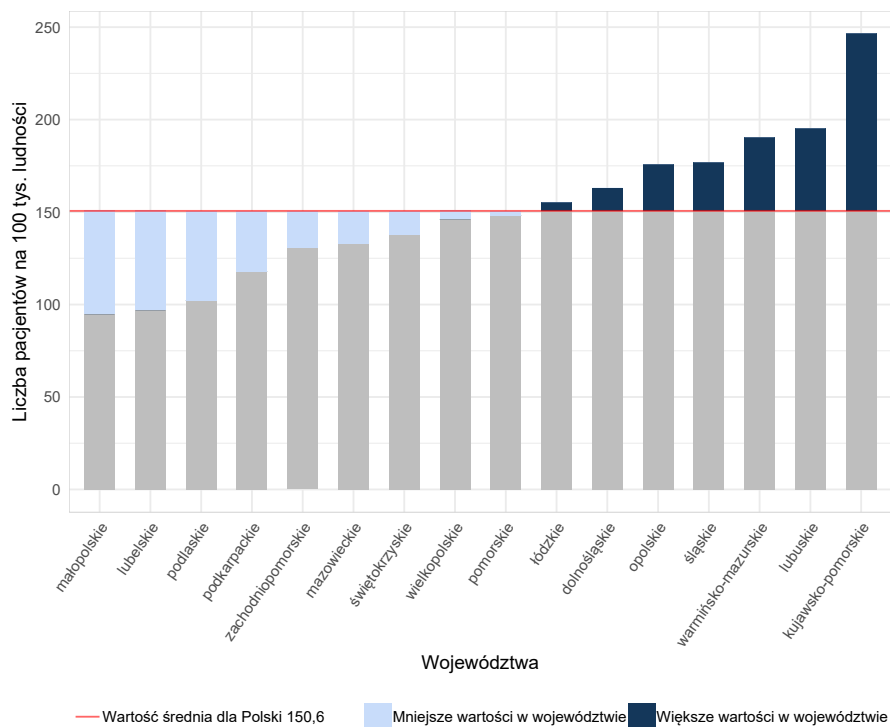
**Wykres 3.3.1:** Liczba pacjentów na 100 tys. ludności wg miejsca udzielania świadczeń (cała populacja)

Opracowanie DAiS na podstawie danych z NFZ

**Tabela 3.3.1:** Podstawowe statystyki dotyczące liczby i struktury pobytów w poszczególnych województwach

Województwo	Liczba pacjentów [tys.]	Liczba osobodni [tys.]	Liczba pobyków [tys.]	Liczba pacjentów spoza województwa [tys.]	Liczba pacjentów na 100 tys. ludności
dolnośląskie	4,7	559,6	-	-	163,0
kujawsko-pomorskie	5,1	612,5	-	-	246,4
lubelskie	2,1	204,7	-	-	97,0
lubuskie	2,0	198,8	-	-	195,2
łódzkie	3,9	316,1	-	-	155,1
małopolskie	3,2	344,0	-	-	94,8
mazowieckie	7,1	633,8	-	-	132,8
opolskie	1,7	176,2	-	-	175,9
podkarpackie	2,5	323,3	-	-	118,0
podlaskie	1,2	124,9	-	0,0	102,1
pomorskie	3,4	282,3	-	-	148,2
śląskie	8,1	708,9	-	-	176,6
świętokrzyskie	1,7	184,5	-	-	137,8
warmińsko-mazurskie	2,7	269,3	-	-	190,3
wielkopolskie	5,1	549,0	-	-	146,2
zachodniopomorskie	2,2	263,4	-	-	130,8
<b>Polska</b>	<b>56,8</b>	<b>5 751,4</b>	-	<b>0,0</b>	<b>147,8</b>

Opracowanie DAiS na podstawie danych NFZ

Liczba podmiotów w województwie, w których sprawozdano świadczenia dla co najmniej jednego pacjenta, niezależnie od rozpoznań wyniosła 17. Tabela 3.3.2 prezentuje listę analizowanych świadczeniodawców. Każdemu z nich nadano identyfikator (kolumna ID). Identyfikator ten nie zmienia się dla kolejnych tabel, zestawień i wykresów w dokumencie.

**Tabela 3.3.2:** Lista świadczeniodawców, którzy wykazali co najmniej jedno świadczenie z analizowanego zakresu

ID	Nazwa	Powiat
10.0018	Szpital Ogólny w Kolnie	kolneński
10.0019	SP ZOZ w Mońkach	moniecki
10.0035	Interhem Katarzyna Mazgajska - Barczyk, Marek Milewski, Jarosław Piszcz, Janusz Kłoczko, Piotr Radziwon s.j.	m. Białystok
10.0036	Samodzielny Publiczny Zespół Opieki Paliatywnej im. Jana Pawła II w Suwałkach	m. Suwałki
10.0040	Dom Opieki Hospicyjnej Łtpch Hospicjum pw. św. Ducha w Łomży	m. Łomża
10.0340	NZOZ Vitamed im. Edyty Jakubów	m. Białystok
10.0851	Fundacja Pomóż Im	m. Białystok
10.0858	NZOZ Pielęgniarska Opieka Domowa s.c.	siemiatycki
10.0859	NZOZ Pielęgniarska Opieka Domowa s.c.	wysokomazowiecki
10.0872	Multimedica - Medycyna Łukasz Leończyk	grajewski
10.0874	Samodzielny Publiczny Zespół Opieki Paliatywnej im. Jana Pawła II w Suwałkach	augustowski
10.0875	ZOZ Hospicjum Domowe	m. Białystok
10.0876	Interhem Katarzyna Mazgajska - Barczyk, Marek Milewski, Jarosław Piszcz, Janusz Kłoczko, Piotr Radziwon s.j.	sokólski
10.0877	Interhem Katarzyna Mazgajska - Barczyk, Marek Milewski, Jarosław Piszcz, Janusz Kłoczko, Piotr Radziwon s.j.	bielski
10.0878	Interhem Katarzyna Mazgajska - Barczyk, Marek Milewski, Jarosław Piszcz, Janusz Kłoczko, Piotr Radziwon s.j.	hajnowski
10.0879	Interhem Katarzyna Mazgajska - Barczyk, Marek Milewski, Jarosław Piszcz, Janusz Kłoczko, Piotr Radziwon s.j.	m. Łomża
10.0880	Interhem Katarzyna Mazgajska - Barczyk, Marek Milewski, Jarosław Piszcz, Janusz Kłoczko, Piotr Radziwon s.j.	zambrowski

Opracowanie DAiS na podstawie danych NFZ

Podstawowe statystyki w zakresie analizowanych świadczeń dla poszczególnych świadczeniodawców zaprezentowano w Tabeli 3.3.3. Największy świadczeniodawca w województwie (pod względem liczby pacjentów) sprawozdał świadczenia dla 0,30 tys. pacjentów.

**Tabela 3.3.3:** Podstawowe statystyki dotyczące liczby i struktury analizowanych świadczeń dla poszczególnych świadczeniodawców

ID	Liczba pacjentów [tys.]	Liczba osobodni [tys.]	Odsetek osodobni w województwie [%]
10.0875	0,3	24,4	19,5
10.0036	0,1	15,4	12,4
10.0340	0,1	10,0	8,0
10.0874	0,1	4,1	3,3
10.0040	0,1	3,9	3,1
10.0035	0,1	8,9	7,1
10.0879	0,1	7,0	5,6
10.0858	0,1	4,7	3,8
10.0877	0,0	5,8	4,6
10.0859	0,0	5,9	4,7
10.0851	0,0	10,4	8,3
10.0872	0,0	5,7	4,6
10.0878	0,0	3,6	2,9
10.0880	0,0	3,5	2,8
10.0019	0,0	2,8	2,3
10.0876	0,0	4,6	3,7
10.0018	0,0	4,2	3,3
<b>Woj.</b>	<b>1,2</b>	<b>124,9</b>	<b>100,0</b>

Opracowanie DAiS na podstawie danych NFZ

Struktura analizowanych świadczeń ze względu na specjalność komórki organizacyjnej przedstawia Wykres 3.3.3 oraz Tabela 3.3.4<sup>4</sup>.

**Wykres 3.3.2:** Rozkład liczby pacjentów wg zakresów świadczeń

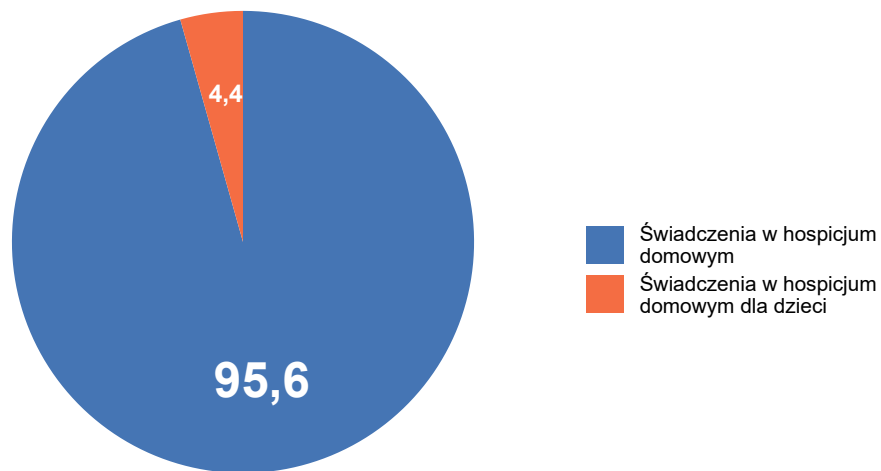

Opracowanie DAiS na podstawie danych NFZ

**Wykres 3.3.3:** Rozkład liczby kontaktów wg zakresów świadczeń

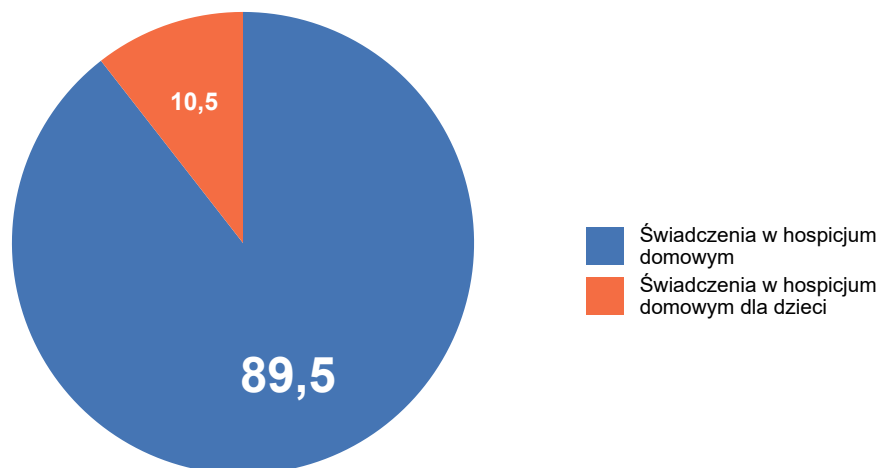

Opracowanie DAiS na podstawie danych NFZ

<sup>4</sup>Przez komórkę organizacyjną rozumie się VIII część kodu resortowego, charakteryzującego komórkę organizacyjną przedsiębiorstwa podmiotu leczniczego (delegacja do rozporządzenia).

**Tabela 3.3.4:** Liczba pacjentów w miejscach udzielania świadczeń w warunkach domowych wg zakresów (w tys.)

Miejsce udzielania świadczeń w warunkach domowych - zakres	Świadczenia w hospicjum domowym [tys.]	Świadczenia w hospicjum domowym dla dzieci [tys.]
HOSPICJUM DOMOWE	1,2	-
HOSPICJUM DOMOWE DLA DZIECI	-	0,1

Opracowanie DAiS na podstawie danych NFZ

Produkty sprawozdane w ramach świadczeń dotyczących opieki hospicyjnej w trybie domowym prezentuje Tabela 3.3.5. Warto zauważyć, że liczba produktów nie musi sumować się do liczby pacjentów, gdyż dla jednego pacjenta istnieje możliwość sprawozdania wielu świadczeń.

**Tabela 3.3.5:** Struktura pacjentów u świadczeniodawców wg produktów

ID	A [tys.]	B [tys.]	Liczba pacjentów [tys.]
10.0875	1,2	-	0,3
10.0036	0,6	0,1	0,1
10.0340	0,4	-	0,1
10.0874	0,2	-	0,1
10.0040	0,2	-	0,1
10.0035	0,3	-	0,1
10.0879	0,3	-	0,1
10.0858	0,2	-	0,1
10.0877	0,3	-	0,0
10.0859	0,3	-	0,0
10.0851	-	0,5	0,0
10.0872	0,2	-	0,0
10.0878	0,2	-	0,0
10.0880	0,1	-	0,0
10.0019	0,1	-	0,0
10.0876	0,2	-	0,0
10.0018	0,2	-	0,0
<b>Woj.</b>	<b>5,1</b>	<b>0,6</b>	<b>1,2</b>

Opracowanie DAiS na podstawie danych NFZ

**Tabela 3.3.6:** Nazwy produktów

Nazwa użyta w tabeli	Nazwa produktu
A	Osobdzień w hospicjum domowym
B	Osobdzień w hospicjum domowym dla dzieci

Opracowanie DAiS na podstawie danych NFZ

Jedną z kategorii z czynników wpływających na różnice w przyjmowanych wartościach przez wskaźniki u poszczególnych świadczeniodawców są cechy demograficzne pacjentów. Tabela 3.3.7 prezentuje statystyki dotyczące struktury wieku i płci pacjentów u poszczególnych świadczeniodawców.

**Tabela 3.3.7:** Struktura pacjentów ze względu na cechy demograficzne

ID	Średni wiek pacjenta	% kobiet	Udział pacjentów <18	Udział pacjentów 65+	Udział pacjentów 85+
10.0018	73,53	0,52	-	0,80	0,16
10.0019	70,22	0,38	-	0,72	0,12
10.0035	72,61	0,50	-	0,79	0,26
10.0036	61,73	0,43	0,08	0,73	0,21
10.0040	70,58	0,32	-	0,78	0,16
10.0340	71,41	0,47	-	0,78	0,24
10.0851	10,11	0,45	0,93	-	-
10.0858	72,03	0,49	-	0,80	0,20
10.0859	71,85	0,42	-	0,78	0,22
10.0872	72,62	0,43	-	0,74	0,19
10.0874	70,53	0,35	-	0,74	0,17
10.0875	68,74	0,54	-	0,73	0,22
10.0876	72,17	0,48	-	0,74	0,16
10.0877	68,19	0,42	-	0,75	0,15
10.0878	73,92	0,45	-	0,78	0,15
10.0879	69,81	0,47	-	0,73	0,26
10.0880	71,36	0,36	-	0,76	0,18
<b>Woj.</b>	<b>53,34</b>	<b>0,46</b>	<b>0,04</b>	<b>0,73</b>	<b>0,20</b>

Opracowanie DAiS na podstawie danych NFZ

O charakterze danego świadczeniodawcy świadczy również struktura pacjentów pod względem ich miejsca zamieszkania. Dane dotyczące tego wymiaru zaprezentowano w Tabeli 3.3.8.

**Tabela 3.3.8:** Struktura pacjentów ze względu na miejsce zamieszkania

ID	% pacjentów ze swojego powiatu [%]	% pacjentów ze swojego województwa, ale spoza powiatu [%]	% pacjentów spoza województwa [%]
10.0018	100,0	-	-
10.0019	96,9	-	3,1
10.0035	69,4	30,6	-
10.0036	52,6	46,7	0,7
10.0040	58,9	41,1	-
10.0340	75,4	21,1	3,5
10.0851	33,3	66,7	2,4
10.0858	88,2	11,8	-
10.0859	86,7	11,1	2,2
10.0872	100,0	-	-
10.0874	84,4	14,3	1,3
10.0875	70,8	28,2	1,0
10.0876	96,8	3,2	-
10.0877	93,8	4,2	2,1
10.0878	100,0	-	-
10.0879	75,8	19,4	4,8
10.0880	90,9	6,1	3,0
<b>Woj.</b>	<b>75,1</b>	<b>23,8</b>	<b>1,4</b>

Opracowanie DAiS na podstawie danych NFZ

## Rozdział 4

# Prognoza

### Spis treści

---

4.1	Prognoza demograficzna . . . . .	72
4.2	Prognoza zapadalności rejestrowanej - przewlekłe . . . . .	72
4.3	Prognoza zapadalności rejestrowanej - ostre . . . . .	85

---

## 4.1 Prognoza demograficzna

Prognozy demograficzne za analizowany okres są tożsame z tymi, które zostały opublikowane w dniu 30 maja 2018 r. w tzw. mapach szpitalnych. Ze względu na objętość dokumentu postanowiono nie powtarzać treści już opublikowanych. Odsyłamy czytelnika do odpowiednich elementów map szpitalnych.

## 4.2 Prognoza zapadalności rejestrowanej - przewlekłe

W części dotyczącej szacowania wskaźników epidemiologicznych niniejszego dokumentu przedstawiono zapadalność rejestrowaną dla podgrup analizowanych w ramach danej grupy chorób. Na jej podstawie została opracowana prognoza zapadalności rejestrowanej w latach 2022-2031. Proces prognozy przebiegał według następującego schematu:

- przyjęto obliczone na rok 2016 współczynniki zapadalności rejestrowanej w przekroju uwzględniającym grupy wiekowe, płeć i miejsce zamieszkania (miasto/wies),
- zdefiniowane uprzednio współczynniki zapadalności rejestrowanej zostały przemnożone przez prognozę ludności Głównego Urzędu Statystycznego (określona w ramach odpowiednich przekrojów).

Ponieważ współczynniki zapadalności, tak jak już stwierdzono w rozdziale „szacowanie współczynników epidemiologicznych”, zostały określone na bazie danych rejestrowych i nie jest możliwe pełne zweryfikowanie z jakiego powodu zapadalność rejestrowana różni się między województwami: mogą być to przyczyny stałe (np. prawdziwe czynniki ryzyka choroby), albo przejściowo-systemowe (tzw. up-coding, dostępność itp.). Z tego względu zasadne jest badanie scenariuszowe, które uwzględni niepewność co do przyszłej wartości współczynników zapadalności rejestrowanej i pokazuje jakiego zakresu wyników można się spodziewać w różnych scenariuszach<sup>1</sup>. Z tego względu przyjęto 4 warianty prognozy odpowiadające poniższym argumentom:

1. Wariant demograficzny „minimalny”: w związku z powiązaniem wyceny niektórych świadczeń z jednostką chorobową, a tym samym z występowaniem zjawiska tzw. up-codingu, obserwuje się nadrozpoznawalność tej jednostki chorobowej. Z racji, że nie ma możliwości zweryfikowania, w dostępnych danych, jaki jest stopień up-codingu przyjmuje się, że w województwie, w którym zapadalność rejestrowana jest najmniejsza występuje on w najmniejszym stopniu. Wobec czego zasadnym jest przyjęcie najniższej wojewódzkiej wartości współczynnika zapadalności rejestrowanej jako wartości referencyjnej dla pozostałych województw.
2. Wariant demograficzny „maksymalny”: ze względu na różnice w dostępności do systemu ochrony zdrowia choroby w niektórych regionach kraju są rzadziej i później wykrywane. Z racji, że nie ma możliwości zweryfikowania w jednoznaczny sposób w dostępnych danych stopnia wykrywalności chorób to przyjmuje się, że w województwie, w którym zapadalność rejestrowana jest największa to zjawisko jest najbardziej zaawansowane. Wobec czego zasadnym jest przyjęcie najwyższej wojewódzkiej wartości współczynnika zapadalności rejestrowanej i przyjęcie jej jako wartości referencyjnej dla pozostałych województw.
3. Wariant demograficzny „zindywidualizowany”: istnieją czynniki różnicujące współczynnik zapadalności rejestrowanej na poszczególne choroby pomiędzy województwami. Przyjmuje się, że obserwowane obecnie różnice we współczynnikach zapadalności rejestrowanej nie będą zanikały w czasie (czynniki powodujące różnice są trwałe i nie należy się spodziewać, że przestaną występować w przyszłości). Wobec czego zasadnym jest przyjęcie dla każdego województwa wartości współczynnika obserwowanego dla danego województwa.
4. Wariant demograficzny „uśredniony”: przyjmuje się, że różnice pomiędzy województwami w długim okresie się wyrównają, a przyczyny powodujące zaobserwowane różnice w danych historycznych były tylko przejściowe (będzie następowała konwergencja w ramach kraju, ponieważ różnice nie wynikają z systematycznych różnic w rzeczywistym ryzyku między województwami). Wobec czego przyjmuje się, że współczynniki zapadalności rejestrowanej dla wszystkich województw są równe wartości dla Polski.

<sup>1</sup>Prognoza nie uwzględnia niepewności dotyczącej prognozy demograficznej GUS.



Wykorzystanie powyższego rozumowania daje możliwość oszacowania zmienności wartości prognostycznych dla obserwowanego trendu demograficznego. Przyjęcie różnych wariantów prognozy wynika z braku dostatecznej wiedzy o obecnych wartościach wskaźników epidemiologicznych oraz niepewności co do przyszłych wartości współczynnika zapadalności rejestrowanej. Niemniej jednak korzystając z powyższej metodyki istnieje możliwość oszacowania przedziałów wartości prognostycznych.

## Objawy, cechy chorobowe i nieprawidłowe wyniki badań

### Wariant 1 – demograficzny „minimalny”

W latach 2022–2031 dla grupy Objawy, cechy chorobowe i nieprawidłowe wyniki badań prognozuje się w Polsce spadek zapadalności rejestrowanej. W roku 2022 zapadalność rejestrowana będzie wynosiła 816,0 tys. i do 2031 r. spadnie do 806,7 tys. (spadek o -1.1 %). Wykres 4.2.1 przedstawia prognozę zapadalności rejestrowanej w Polsce w latach 2022–2031.

Wykres 4.2.1: Prognozowana zapadalność rejestrowana w Polsce w latach 2022-2031

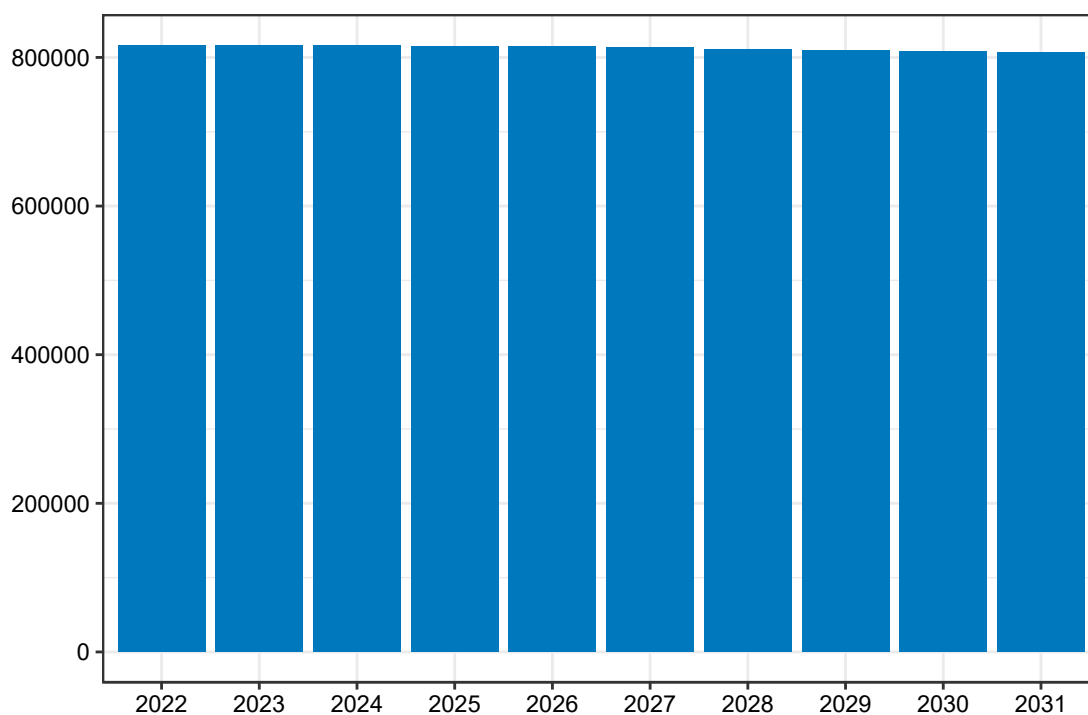

Opracowanie DAiS na podstawie danych z NFZ

Mapa 4.2.1 prezentuje prognozowaną zapadalność rejestrowaną dla chorób z analizowanej grupy w 2022 roku w podziale na województwa zamieszkania pacjenta. W województwie podlaskim wartość tej zmiennej będzie wyniosła 24,91 tys. Dane dla roku 2031 zostały przedstawione na Mapie 4.2.2.

**Mapa 4.2.1:** Prognozowana zapadalność rejestrowana (w tys.) w 2022 r. wg województw

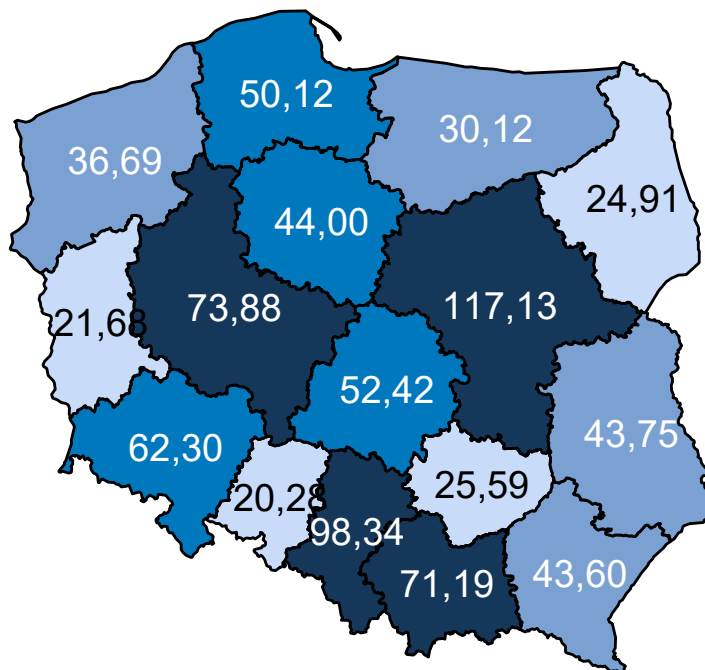

Opracowanie DAiS na podstawie danych z NFZ

**Mapa 4.2.2:** Prognozowana zapadalność rejestrowana (w tys.) w 2031 r. wg województw

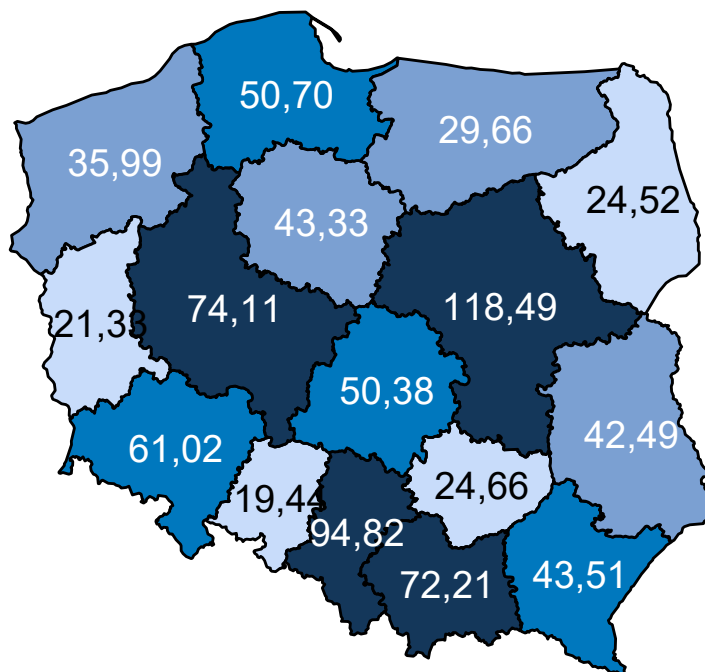

Opracowanie DAiS na podstawie danych z NFZ

Mapa 4.2.3 oraz prezentuje zmianę zapadalności rejestrowanej w poszczególnych województwach. Zakła-

dając wyłącznie zmiany demograficzne prognozuje się, że w województwie podlaskim zapadalność rejestrowana w latach 2020–2029 spadnie o -1,59%.

**Mapa 4.2.3:** Procentowa zmiana zapadalności rejestrowanej w latach 2020–2029 wg województw

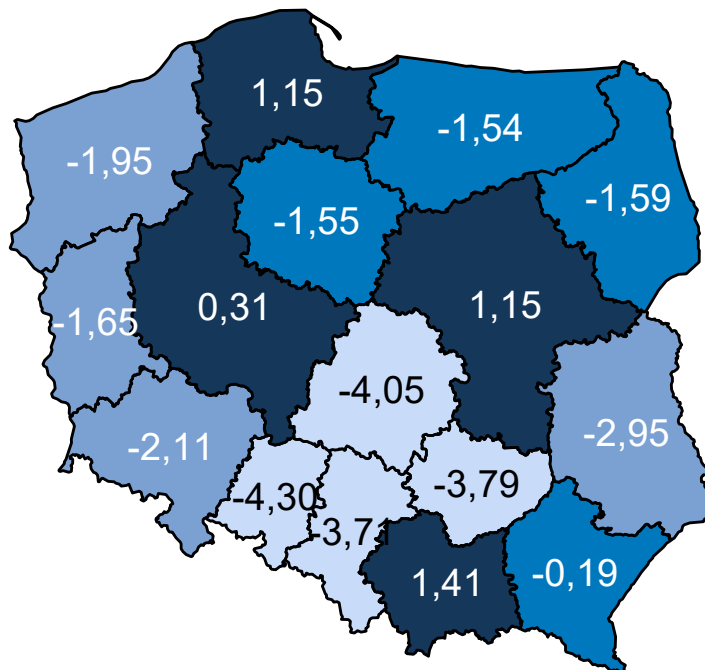

Opracowanie DAiS na podstawie danych z NFZ

## Wariant 2 – demograficzny „maksymalny”

W latach 2022–2031 dla grupy Objawy, cechy chorobowe i nieprawidłowe wyniki badań prognozuje się w Polsce spadek zapadalności rejestrowanej. W roku 2022 zapadalność rejestrowana będzie wynosiła 1 320,5 tys. i do 2031 r. spadnie do 1 301,8 tys.(spadek o -1.4 %). Wykres 4.2.2 przedstawia prognozę zapadalności rejestrowanej w Polsce w latach 2022–2031.

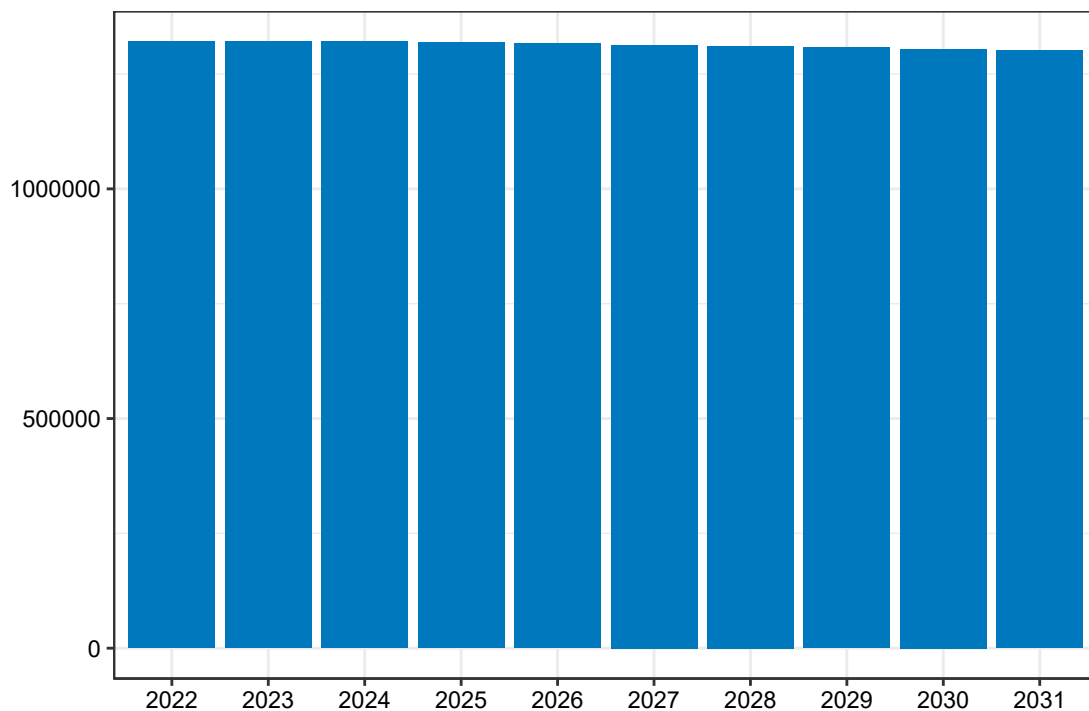
**Wykres 4.2.2:** Prognozowana zapadalność rejestrowana w Polsce w latach 2022-2031

Opracowanie DAiS na podstawie danych z NFZ

Mapa 4.2.4 prezentuje prognozowaną zapadalność rejestrowaną dla chorób z analizowanej grupy w 2022 roku w podziale na województwa zamieszkania pacjenta. W województwie podlaskim wartość tej zmiennej będzie wyniosła 40,25 tys. Dane dla roku 2031 zostały przedstawione na Mapie 4.2.5.

**Mapa 4.2.4:** Prognozowana zapadalność rejestrowana (w tys.) w 2022 r. wg województw

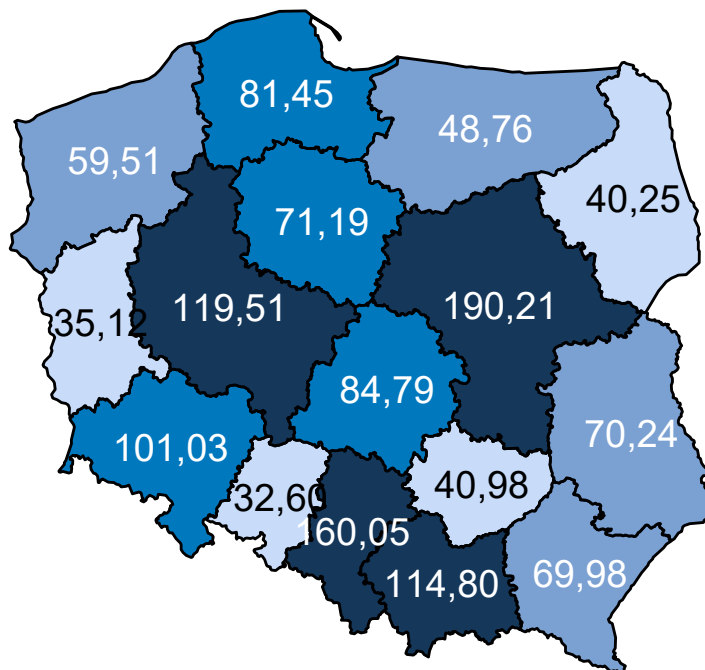

Opracowanie DAiS na podstawie danych z NFZ

**Mapa 4.2.5:** Prognozowana zapadalność rejestrowana (w tys.) w 2031 r. wg województw

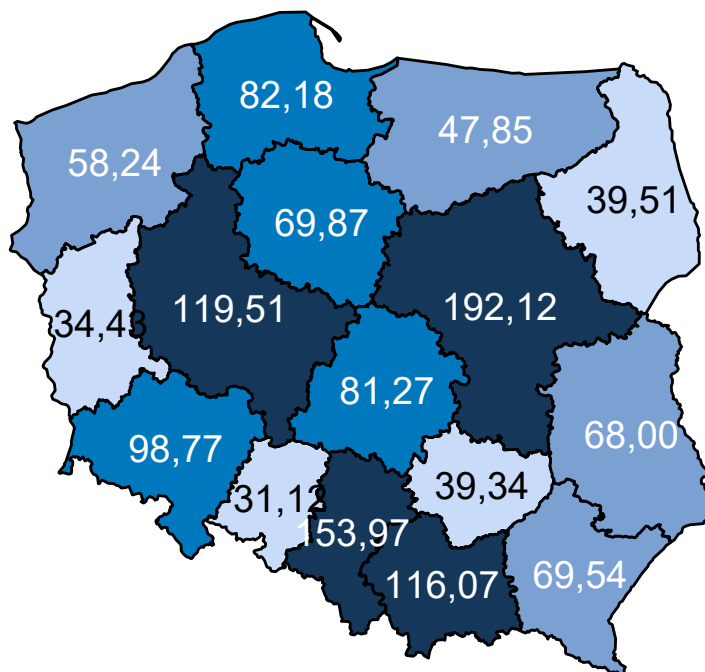

Opracowanie DAiS na podstawie danych z NFZ

Mapa 4.2.6 oraz prezentuje zmianę zapadalności rejestrowanej w poszczególnych województwach. Zakła-

dając wyłącznie zmiany demograficzne prognozuje się, że w województwie podlaskim zapadalność rejestrowana w latach 2020–2029 spadnie o -1,88%.

**Mapa 4.2.6:** Procentowa zmiana zapadalności rejestrowanej w latach 2020–2029 wg województw

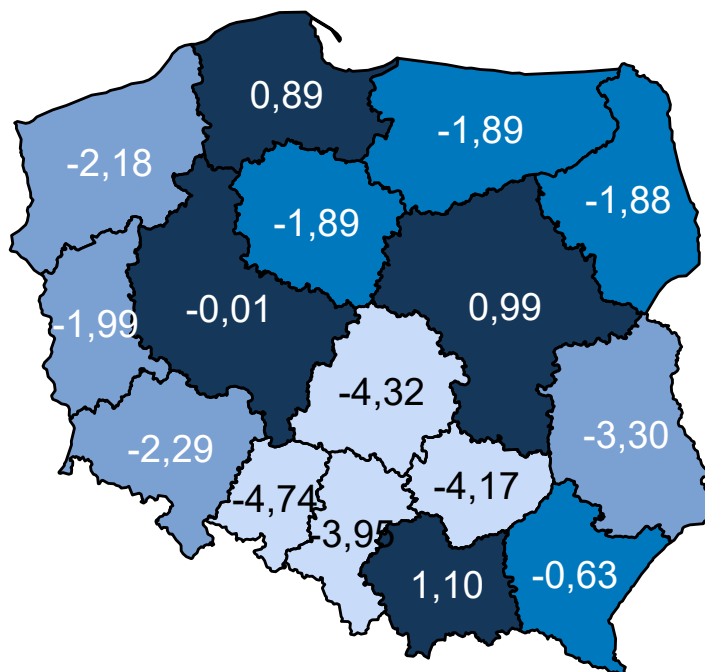

Opracowanie DAiS na podstawie danych z NFZ

### Wariant 3 – demograficzny „zidywidualizowany”

W latach 2022–2031 dla grupy Objawy, cechy chorobowe i nieprawidłowe wyniki badań prognozuje się w Polsce spadek zapadalności rejestrowanej. W roku 2022 zapadalność rejestrowana będzie wynosiła 1 138,9 tys. i do 2031 r. spadnie do 1 125,6 tys. (spadek o -1,2 %). Wykres 4.2.3 przedstawia prognozę zapadalności rejestrowanej w Polsce w latach 2022–2031.

Wykres 4.2.3: Prognozowana zapadalność rejestrowana w Polsce w latach 2022-2031

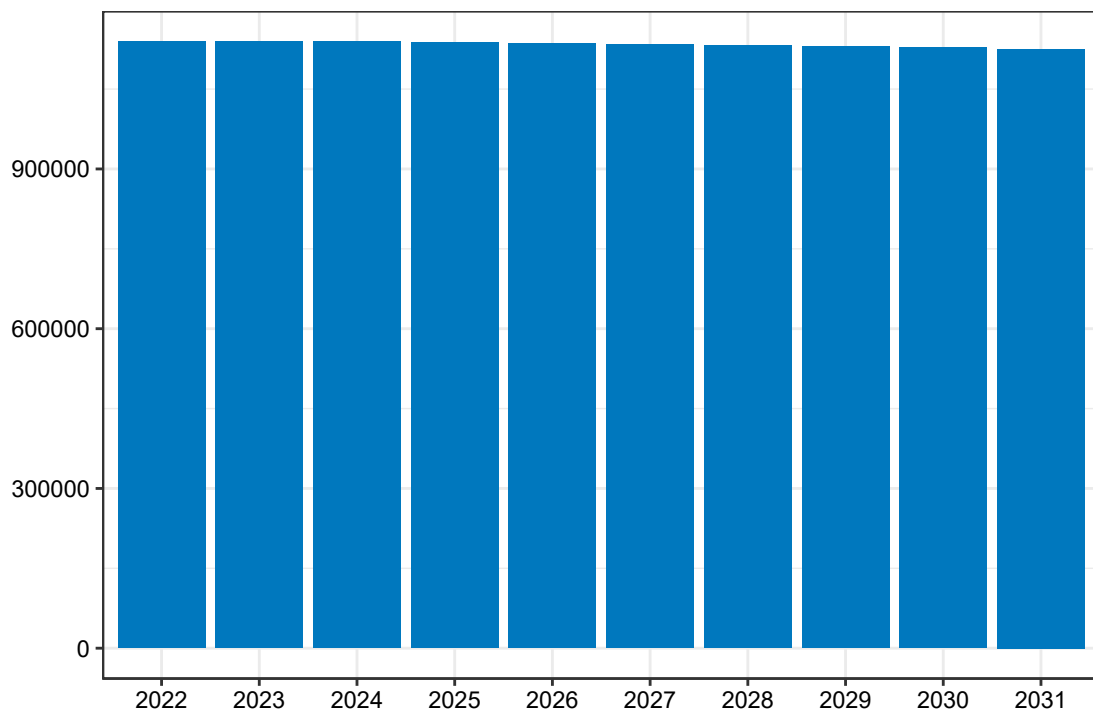

Opracowanie DAiS na podstawie danych z NFZ

Mapa 4.2.7 prezentuje prognozowaną zapadalność rejestrowaną dla chorób z analizowanej grupy w 2022 roku w podziale na województwa zamieszkania pacjenta. W województwie podlaskim wartość tej zmiennej będzie wyniosła 37,63 tys. Dane dla roku 2031 zostały przedstawione na Mapie 4.2.8.

**Mapa 4.2.7:** Prognozowana zapadalność rejestrowana (w tys.) w 2022 r. wg województw

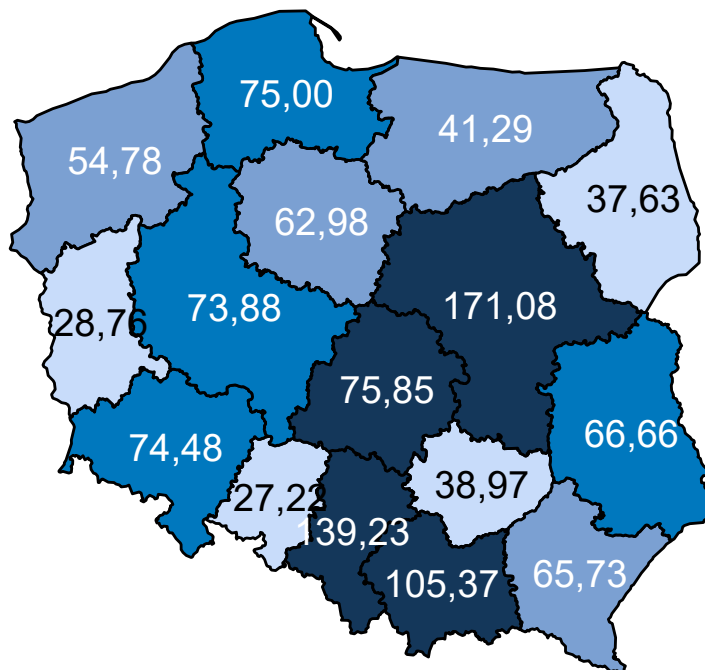

Opracowanie DAiS na podstawie danych z NFZ

**Mapa 4.2.8:** Prognozowana zapadalność rejestrowana (w tys.) w 2031 r. wg województw

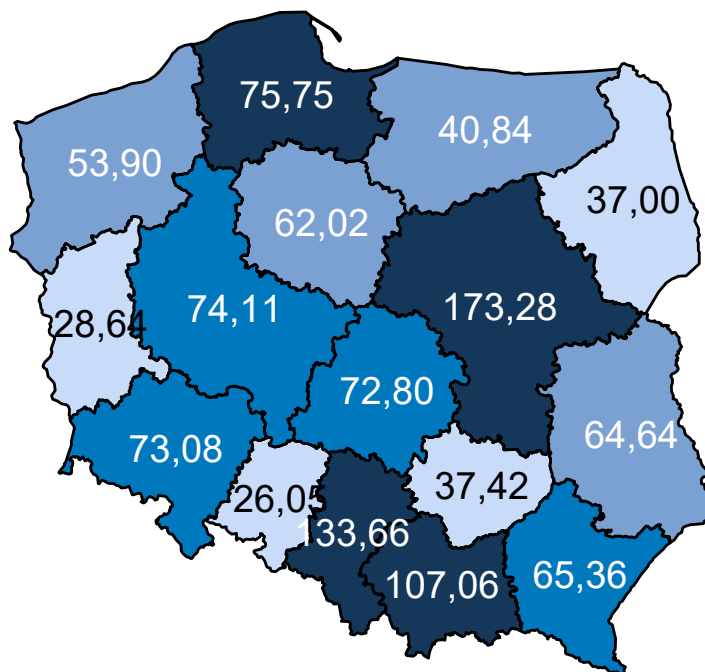

Opracowanie DAiS na podstawie danych z NFZ

Mapa 4.2.9 oraz prezentuje zmianę zapadalności rejestrowanej w poszczególnych województwach. Zakła-



dając wyłącznie zmiany demograficzne prognozuje się, że w województwie podlaskim zapadalność rejestrowana w latach 2020–2029 spadnie o -1,70%.

**Mapa 4.2.9:** Procentowa zmiana zapadalności rejestrowanej w latach 2020–2029 wg województw

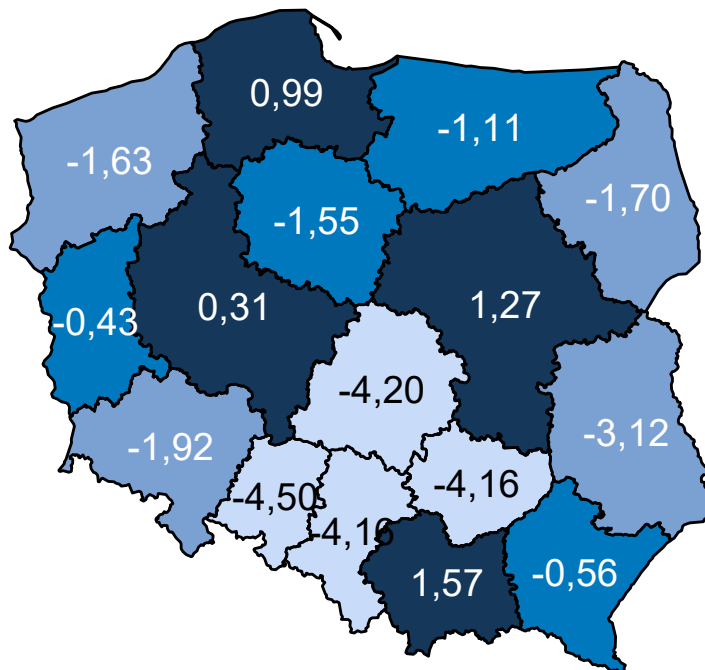

Opracowanie DAiS na podstawie danych z NFZ

### Wariant 4 – demograficzny „uśredniony”

W latach 2022–2031 dla grupy Objawy, cechy chorobowe i nieprawidłowe wyniki badań prognozuje się w Polsce spadek zapadalności rejestrowanej. W roku 2022 zapadalność rejestrowana będzie wynosiła 1 139,2 tys. i do 2031 r. spadnie do 1 126,3 tys.(spadek o -1.1 %). Wykres 4.2.4 przedstawia prognozę zapadalności rejestrowanej w Polsce w latach 2022–2031.

**Wykres 4.2.4:** Prognozowana zapadalność rejestrowana w Polsce w latach 2022-2031

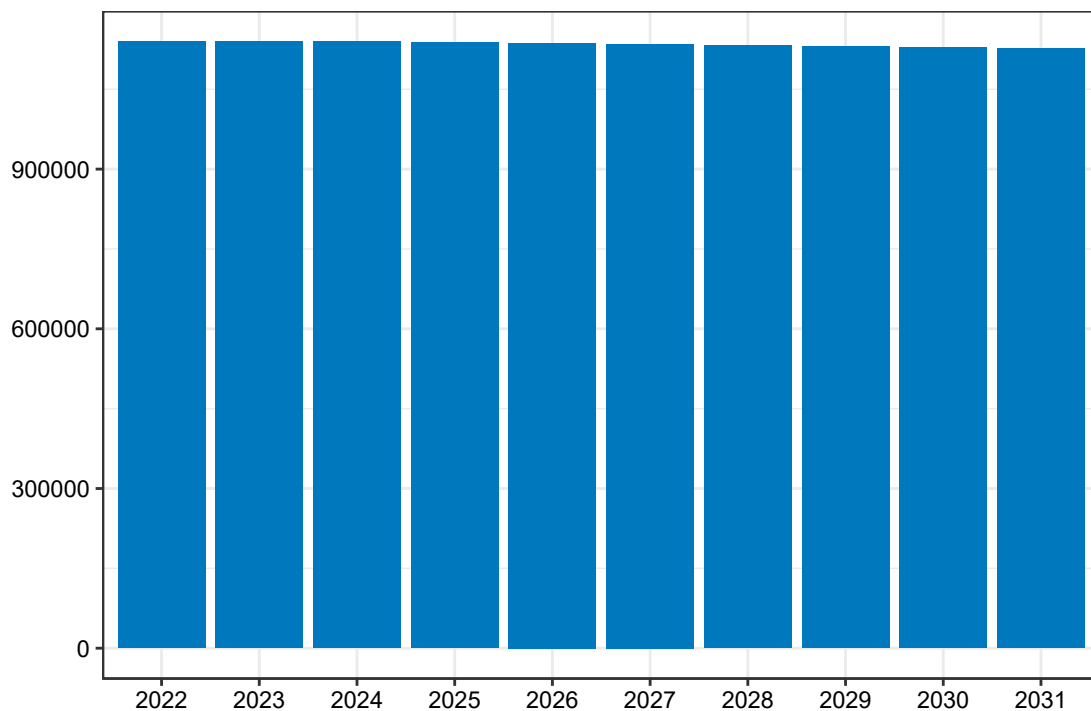

Opracowanie DAiS na podstawie danych z NFZ

Mapa 4.2.10 prezentuje prognozowaną zapadalność rejestrowaną dla chorób z analizowanej grupy w 2022 roku w podziale na województwa zamieszkania pacjenta. W województwie podlaskim wartość tej zmiennej będzie wyniosła 34,74 tys. Dane dla roku 2031 zostały przedstawione na Mapie 4.2.11.

Mapa 4.2.10: Prognozowana zapadalność rejestrowana (w tys.) w 2022 r. wg województw

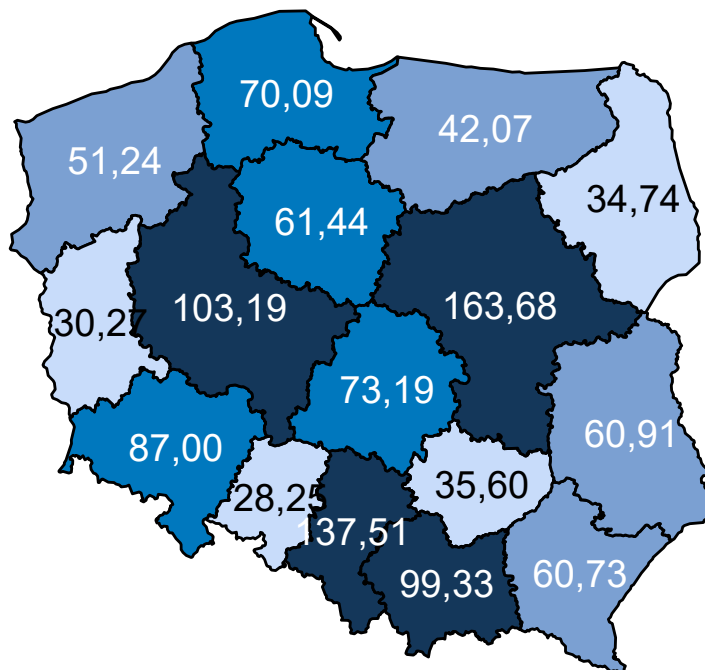

Opracowanie DAiS na podstawie danych z NFZ

Mapa 4.2.11: Prognozowana zapadalność rejestrowana (w tys.) w 2031 r. wg województw

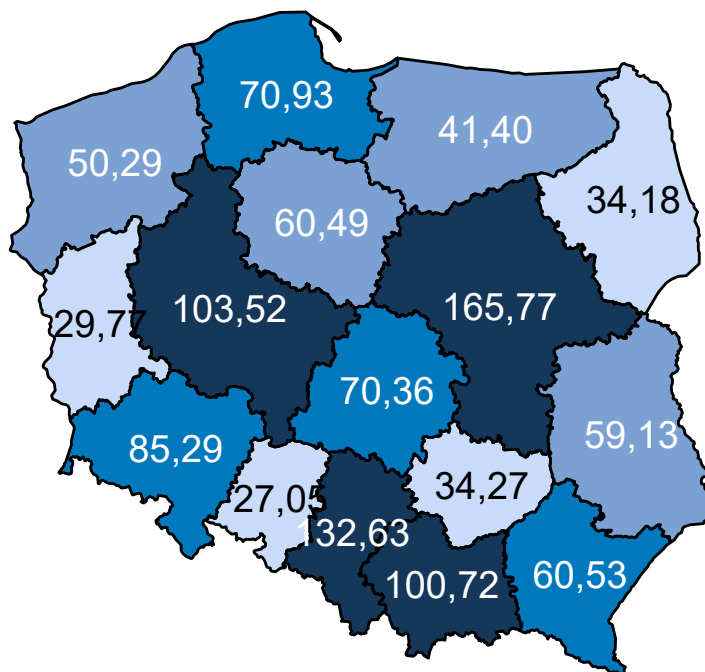

Opracowanie DAiS na podstawie danych z NFZ

Mapa 4.2.12 oraz prezentuje zmianę zapadalności rejestrowanej w poszczególnych województwach. Zakła-

dając wyłącznie zmiany demograficzne prognozuje się, że w województwie podlaskim zapadalność rejestrowana w latach 2020–2029 spadnie o -1,64%.

**Mapa 4.2.12:** Procentowa zmiana zapadalności rejestrowanej w latach 2020–2029 wg województw

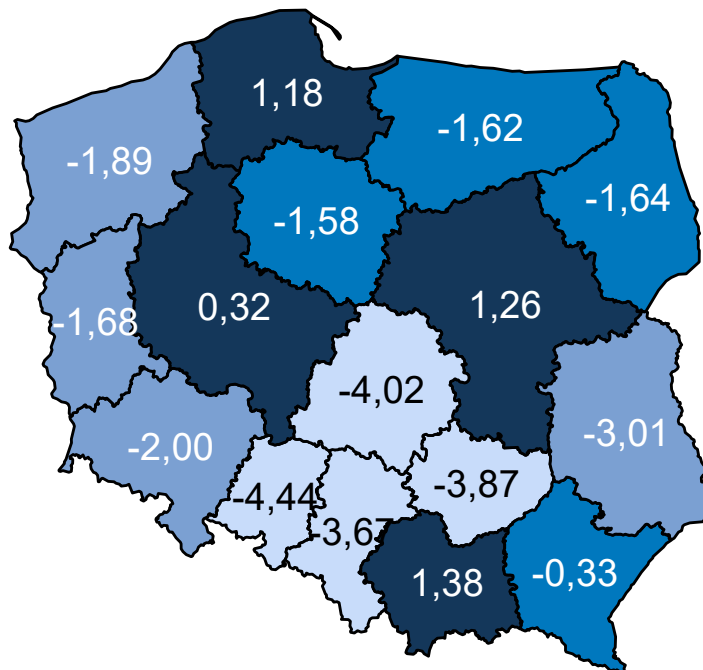

Opracowanie DAiS na podstawie danych z NFZ

Porównanie wariantów prognozy dla analizowanego województwa przedstawia Wykres 4.2.5.

**Wykres 4.2.5:** Porównanie scenariuszy dot. prognozy zapadalności rejestrowanej dla województwa w latach 2020–2029

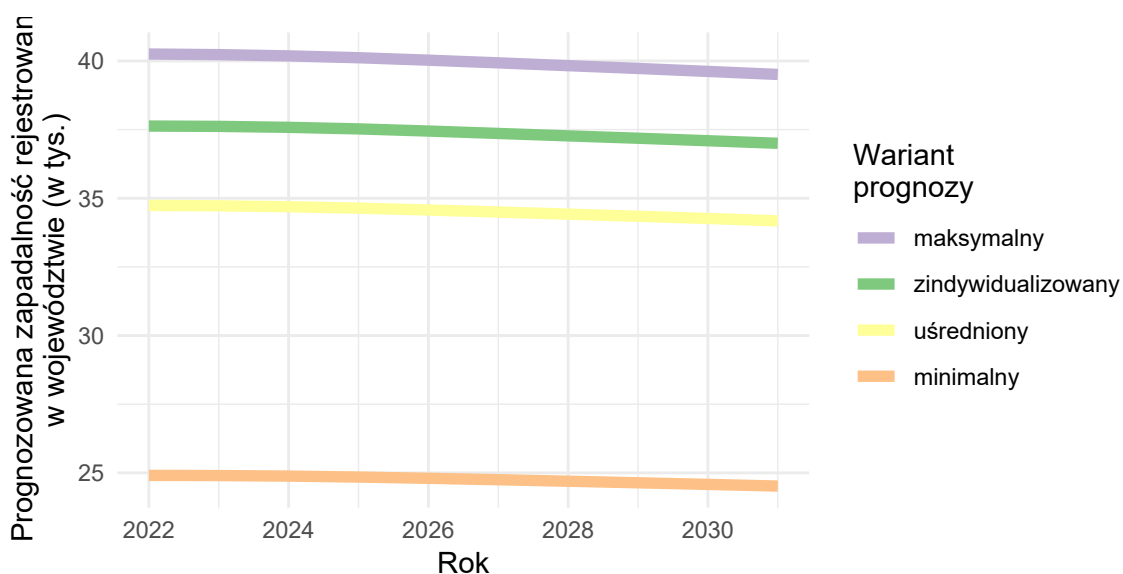

Opracowanie DAiS na podstawie danych z NFZ

## 4.3 Prognoza zapadalności rejestrowanej - ostre

W części dotyczącej analizy epidemiologicznej dokumentu przedstawiono chorobowość szpitalną w ramach danej grupy chorób. W analogiczny sposób obliczono współczynniki chorobowości szpitalnej dla podgrup wskazanych jako choroby przemijające (ostre). Na ich podstawie została opracowana prognoza zapadalności rejestrowanej w latach 2022-2031. Proces prognozy przebiegał według następującego schematu:

- przyjęto obliczone na rok 2016 współczynniki chorobowości szpitalnej w przekroju uwzględniającym grupy wiekowe, płeć i miejsce zamieszkania (miasto/wies),
- zdefiniowane uprzednio współczynniki chorobowości szpitalnej zostały przemnożone przez prognozę ludności Głównego Urzędu Statystycznego (określona w ramach odpowiednich przekrojów).

Ponieważ współczynniki chorobowości szpitalnej zostały określone na bazie danych rejestrowych i nie jest możliwe pełne zweryfikowanie z jakiego powodu chorobowość szpitalna różni się między województwami: mogą być to przyczyny stałe (np. prawdziwe czynniki ryzyka choroby), albo przejściowo-systemowe (tzw. up-coding, dostępność itp.). Z tego względu zasadne jest badanie scenariuszowe, które uwzględni niepewność co do przyszłej wartości współczynników zapadalności rejestrowanej i pokazuje jakiego zakresu wyników można się spodziewać w różnych scenariuszach<sup>2</sup>. Z tego względu przyjęto 4 warianty prognozy odpowiadające poniższemu argumentom:

1. Wariant demograficzny „minimalny”: w związku z powiązaniem wyceny niektórych świadczeń z jednostką chorobową, a tym samym z występowaniem zjawiska tzw. up-codingu, obserwuje się nadrozpoznawalność tej jednostki chorobowej. Z racji, że nie ma możliwości zweryfikowania, w dostępnych danych, jaki jest stopień up-codingu przyjmuje się, że w województwie, w którym zapadalność rejestrowana jest najmniejsza występuje on w najmniejszym stopniu. Wobec czego zasadnym jest przyjęcie najniższej wojewódzkiej wartości współczynnika chorobowości szpitalnej jako wartości referencyjnej dla pozostałych województw.
2. Wariant demograficzny „maksymalny”: ze względu na różnice w dostępności do systemu ochrony zdrowia choroby w niektórych regionach kraju są rzadziej i później wykrywane. Z racji, że nie ma możliwości zweryfikowania w jednoznaczny sposób w dostępnych danych stopnia wykrywalności chorób to przyjmuje się, że w województwie, w którym chorobowość szpitalna jest największa to zjawisko jest najbardziej zaawansowane. Wobec czego zasadnym jest przyjęcie najwyższej wojewódzkiej wartości współczynnika chorobowości szpitalnej i przyjęcie jej jako wartości referencyjnej dla pozostałych województw.
3. Wariant demograficzny „zindywidualizowany”: istnieją czynniki różnicujące współczynnik chorobowości szpitalnej pomiędzy województwami. Przyjmuje się, że obserwowane obecnie różnice we współczynnikach chorobowości szpitalnej nie będą zanikały w czasie (czynniki powodujące różnice są trwałe i nie należy się spodziewać, że przestaną występować w przyszłości). Wobec czego zasadnym jest przyjęcie dla każdego województwa wartości współczynnika obserwowanego dla danego województwa.
4. Wariant demograficzny „uśredniony”: przyjmuje się, że różnice pomiędzy województwami w długim okresie się wyrównają, a przyczyny powodujące zaobserwowane różnice w danych historycznych były tylko przejściowe (będzie następowała konwergencja w ramach kraju, ponieważ różnice nie wynikają z systematycznych różnic w rzeczywistym ryzyku między województwami). Wobec czego przyjmuje się, że współczynniki chorobowości szpitalnej dla wszystkich województw są równe wartości dla Polski.

Wykorzystanie powyższego rozumowania daje możliwość oszacowania zmienności wartości prognostycznych dla obserwowanego trendu demograficznego. Przyjęcie różnych wariantów prognozy wynika z braku dostatecznej wiedzy o obecnych wartościach wskaźników epidemiologicznych oraz niepewności co do przyszłych wartości współczynnika chorobowości szpitalnej. Niemniej jednak korzystając z powyższej metodyki istnieje możliwość oszacowania przedziałów wartości prognostycznych.

<sup>2</sup>Prognoza nie uwzględnia niepewności dotyczącej prognozy demograficznej GUS.