



EFEKTYWNE DZIAŁANIE PRZEZ MAPOWANIE



# Mapa potrzeb zdrowotnych w zakresie objawów, cech chorobowych i nieprawidłowych wyników badań dla woj. świętokrzyskiego

PROJEKT WSPÓLFINANSOWANY Z EUROPEJSKIEGO FUNDUSZU SPOŁECZNEGO W RAMACH PROGRAMU OPERACYJNEGO WIEDZA EDUKACJA ROZWÓJ



**Fundusze Europejskie**  
Wiedza Edukacja Rozwój



Ministerstwo Zdrowia

**Unia Europejska**  
Europejski Fundusz Społeczny



[www.mapypotrzebzdrowotnych.mz.gov.pl](http://www.mapypotrzebzdrowotnych.mz.gov.pl)



# Spis treści

<b>1</b>	<b>Aspekty demograficzne i epidemiologiczne</b>	<b>5</b>
1.1	Demografia województwa i jego powiatów	6
1.2	Szacowanie wskaźników epidemiologicznych	6
1.3	Współczynniki chorobowości szpitalnej, chorobowości w ambulatoryjnej opiece specjalistycznej i zgłaszalności w podstawowej opiece zdrowotnej	9
1.4	Umieralność	12
<b>2</b>	<b>Analiza stanu i wykorzystania zasobów</b>	<b>13</b>
2.1	Lecznictwo szpitalne	14
2.2	Podstawowa Opieka Zdrowotna	44
2.3	Kadry medyczne	54
2.4	Zasoby sprzętowe	54
<b>3</b>	<b>Opieka paliatywna i hospicyjna</b>	<b>55</b>
3.1	Demografia w opiece paliatywnej i hospicyjnej	56
3.2	Opieka paliatywna i hospicyjna w warunkach stacjonarnych	57
3.3	Opieka paliatywna i hospicyjna w warunkach domowych	63
<b>4</b>	<b>Prognoza</b>	<b>73</b>
4.1	Prognoza demograficzna	74
4.2	Prognoza zapadalności rejestrowanej - przewlekłe	74
4.3	Prognoza zapadalności rejestrowanej - ostre	87



# Rozdział 1

## Aspekty demograficzne i epidemiologiczne

### Spis treści

---

1.1	Demografia województwa i jego powiatów . . . . .	6
1.2	Szacowanie wskaźników epidemiologicznych . . . . .	6
1.3	Współczynniki chorobowości szpitalnej, chorobowości w ambulatoryjnej opiece specjalistycznej i zgłaszalności w podstawowej opiece zdrowotnej . . . . .	9
1.4	Umieralność . . . . .	12

---

## 1.1 Demografia województwa i jego powiatów

Sytuacja demograficzna w analizowanym okresie została omówiona w opublikowanych 30 maja 2018 r. tzw. szpitalnych mapach potrzeb zdrowotnych. Ze względu na objętość dokumentu postanowiono nie powtarzać treści już opublikowanych. Odsyłamy czytelnika do odpowiednich elementów map szpitalnych dostępnych pod adresem: <http://www.mpz.mz.gov.pl/mapy-szpitalne-ustawowe-2018>.

## 1.2 Szacowanie wskaźników epidemiologicznych

Modelowanie liczby zachorowań jest istotnym działaniem pozwalającym m.in. na ocenę funkcjonowania systemu opieki zdrowotnej. Umożliwia określenie obecnej sytuacji epidemiologicznej, zbadanie zachodzących zależności i zjawisk oraz zidentyfikowanie czynników kształtujących sytuację zdrowotną całej populacji. Jednakże, ze względu na to, że badania epidemiologiczne w Polsce są nieliczne, dla celów opisanych tu analiz było konieczne zastosowanie pewnych przybliżeń i oszacowanie wskaźników epidemiologicznych w oparciu o dane Narodowego Funduszu Zdrowia (dalej: zapadalność rejestrowana oraz chorobowość rejestrowana).

Na potrzeby szacowania zapadalności rejestrowanej oraz chorobowości rejestrowanej analizowane podgrupy chorób podzielono na ostre oraz przewlekłe, po to, aby wskazać choroby nieprzemijające tj. dla których zasadne jest obliczanie zapadalności oraz chorobowości rejestrowanej, jak również, aby wskazać choroby przemijające tj. dla których wartości epidemiologiczne przybliża wskaźnik chorobowości szpitalnej opisany w kolejnej części dokumentu. W przypadku analizowanej grupy, wszystkie podgrupy zostały zaklasyfikowane jako przewlekłe.

### Szacowanie zapadalności rejestrowanej i chorobowości rejestrowanej w chorobach przewlekłych

Na potrzeby analizy liczby zachorowań w chorobach przewlekłych oszacowano wskaźnik zapadalności rejestrowanej - liczby nowych pacjentów z danym rozpoznaniem pojawiających się w systemie publicznej służby zdrowia. W przypadku chorób przewlekłych zapadalność szacowana została obliczana dla roku 2016, na podstawie danych NFZ z lat 2009-2017 (możliwość analizy historii pacjenta co najmniej pięć lat wstecz i rok w przód - w przypadku, gdy reguły zdefiniowane przez ekspertów dotyczą większej liczby wystąpień pacjenta w systemie niż jedna). Pacjent pojawiający się w systemie sprawozdawczości NFZ w tym okresie będzie uznany za nowego pacjenta (pacjenta pierwszorazowego), jeżeli wystąpił z danym rozpoznaniem po raz pierwszy w roku 2016.

Liczba nowych przypadków pacjentów w publicznym systemie opieki zdrowotnej (zapadalność rejestrowana) powinna uwzględniać każde pierwsze pojawienie się pacjenta w systemie. Ponieważ analiza została przeprowadzana na danych płatnika, w przypadku niektórych chorób ustalono dodatkowe reguły pozwalające na określenie czy pojawienie się pacjenta w systemie oznacza zachorowanie na dana chorobę. W zależności od drogi wejścia i dalszej historii pacjenta na podstawie reguł podanych w tabeli 1.2.1 włączono pacjentów, u których pojawienie się w systemie z analizowanym rozpoznaniem mogło być np. tylko diagnostyką w kierunku tej choroby.

Równocześnie liczba wszystkich żyjących na dzień 31 grudnia 2016 pacjentów (którzy pojawili się z chorobą przewlekłą od roku 2009 według reguł przedstawionych poniżej), niezależnie od tego czy świadczenia zdrowotne finansowane ze środków NFZ zostały im udzielone w roku 2016 będzie traktowana jako wartość chorobowości rejestrowanej.

**Tabela 1.2.1:** Reguły klasyfikacji pacjentów

Podgrupa	Reguły
Objawy, cechy chorobowe i nieprawidłowe wyniki badań	Każde pierwsze pojawienie się pacjenta w systemie traktowane jest jako zachorowanie

Opracowanie DAiS na podstawie danych NFZ

## Zapadalność rejestrowana - Objawy, cechy chorobowe i nieprawidłowe wyniki badań

Zapadalność rejestrowana dla rozpoznań z grupy 'Objawy, cechy chorobowe i nieprawidłowe wyniki badań' w roku 2016 wyniosła 1 133,4 tys. przypadków w Polsce. Natomiast współczynnik zapadalności rejestrowanej na 100 tysięcy ludności wyniósł 2 948,9.

Mapa 1.2.1 prezentuje zapadalność rejestrowaną na choroby z analizowanej grupy w 2016 roku w podziale na województwa zamieszkania pacjenta (lewa) oraz w przeliczeniu na 100 tys. mieszkańców (prawa). W województwie świętokrzyskim zapadalność wyniosła 39,6 tys. Na wykresie 1.2.1 przedstawiono udział grup wiekowych w zapadalności w poszczególnych województwach.

**Mapa 1.2.1:** Wskaźnik zapadalności rejestrowanej (bezwzględne - wartości w tys. pacjentów i na 100 tys. ludności) - Objawy, cechy chorobowe i nieprawidłowe wyniki badań

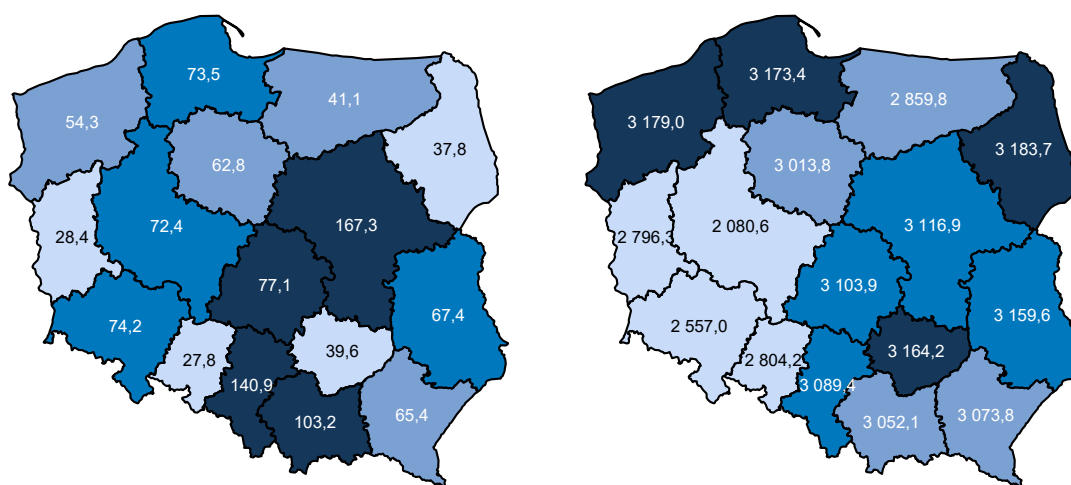

Opracowanie DAiS na podstawie danych z NFZ i GUS

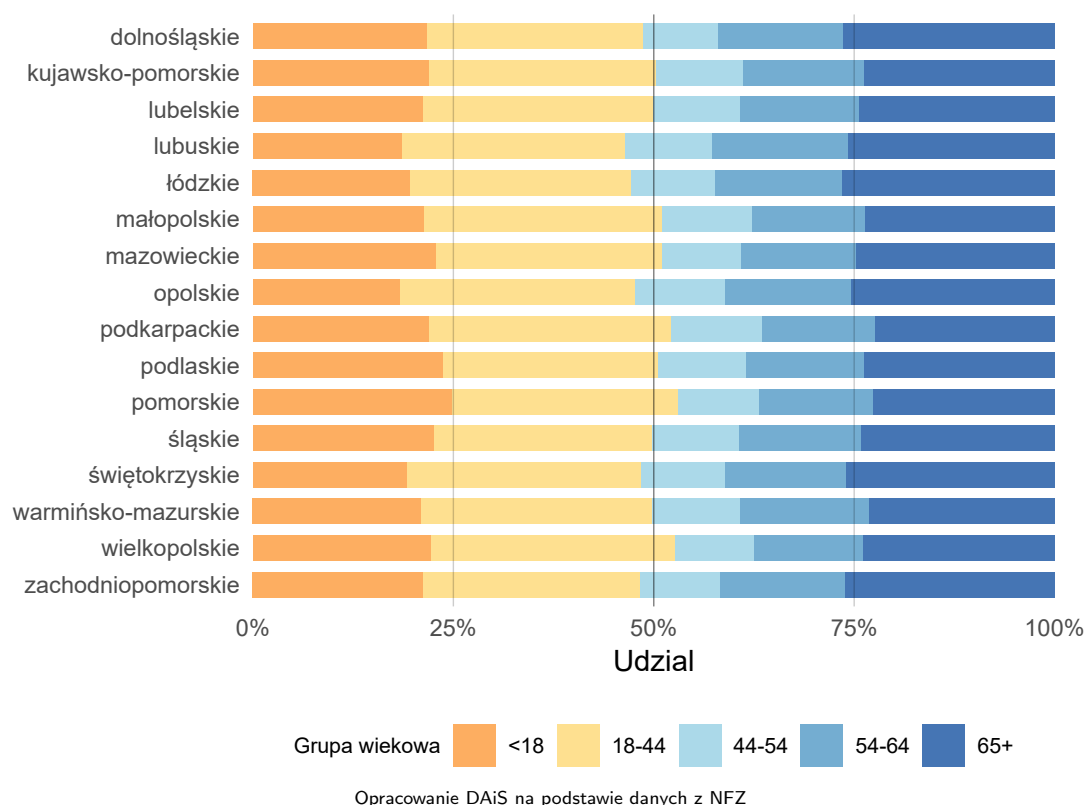
**Wykres 1.2.1:** Struktura zapadalności rejestrowanej wg wieku oraz zamieszkania pacjenta - Objawy, cechy chorobowe i nieprawidłowe wyniki badań**Tabela 1.2.2:** Struktura zapadalności rejestrowanej w zależności od płci, miejsca zamieszkania oraz grupy wiekowej - Objawy, cechy chorobowe i nieprawidłowe wyniki badań

Woj.	Udział kobiet [%]	Udział ludności miejskiej [%]	Grupy wiekowe				
			<18 [%]	18-44 [%]	44-54 [%]	54-64 [%]	65+ [%]
dolnośląskie	54,93	72,36	21,67	27,05	9,40	15,47	26,41
kujawsko-pomorskie	54,59	63,92	22,01	28,32	10,89	15,03	23,75
lubelskie	55,43	51,22	21,29	28,61	10,91	14,82	24,38
lubuskie	54,44	67,99	18,65	27,85	10,73	17,06	25,71
łódzkie	56,12	68,83	19,59	27,55	10,60	15,76	26,50
małopolskie	54,22	53,12	21,36	29,67	11,25	14,05	23,67
mazowieckie	55,22	67,44	22,85	28,18	9,96	14,24	24,77
opolskie	55,31	56,08	18,33	29,29	11,33	15,67	25,38
podkarpackie	54,08	47,09	21,95	30,25	11,37	14,02	22,41
podlaskie	54,38	65,30	23,74	26,76	10,97	14,71	23,82
pomorskie	54,13	68,84	24,86	28,19	10,09	14,18	22,68
śląskie	54,31	80,03	22,61	27,28	10,74	15,21	24,16
świętokrzyskie	55,56	49,92	19,23	29,17	10,55	15,04	26,01
warmińsko-mazurskie	55,27	62,08	20,96	28,84	11,03	16,05	23,12
wielkopolskie	53,38	59,11	22,24	30,39	9,83	13,71	23,83
zachodniopomorskie	54,57	73,32	21,21	27,14	9,88	15,66	26,10

Opracowanie DAiS na podstawie danych NFZ



## Chorobowość rejestrowana - Objawy, cechy chorobowe i nieprawidłowe wyniki badań

Chorobowość rejestrowaną oszacowano na dzień 31.12.2016. Za chorych w tym dniu uznano wszystkich pacjentów, zaklasyfikowanych jako nowe przypadki zachorowania w publicznym systemie opieki zdrowotnej od 2009 roku (na podstawie zawartych wyżej reguł klasyfikacyjnych) i którzy nie zmarli do 31.12.2016.

Liczbę chorych w analizowanej podgrupie w Polsce oszacowano na 8 672,0 tys. (w przeliczeniu na 100 tys. mieszkańców było to 22,6 tys.). Mapa 1.2.2 zawiera informacje o liczbie chorych w poszczególnych województwach (w wartościach bezwzględnych) oraz w przeliczeniu na 100 tysięcy mieszkańców w poszczególnych województwach.

**Mapa 1.2.2:** Chorobowość rejestrowana na dzień 31.12.2016 wg zamieszkania pacjenta (bezwzględne - wartości w tys. pacjentów i na 100 tys. ludności) - Objawy, cechy chorobowe i nieprawidłowe wyniki badań

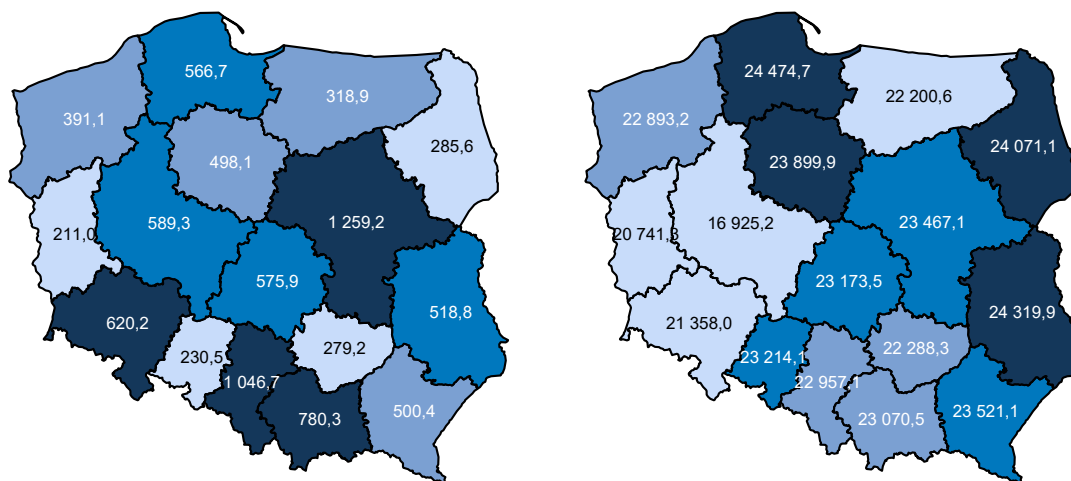

Opracowanie DAiS na podstawie danych z NFZ i GUS

## 1.3 Współczynniki chorobowości szpitalnej, chorobowości w ambulatoryjnej opiece specjalistycznej i zgłaszalności w podstawowej opiece zdrowotnej

### Chorobowość szpitalna

Współczynnik chorobowości szpitalnej wyraża liczbę osób hospitalizowanych wg miejsca zamieszkania z powodu analizowanej w niniejszym dokumencie grupy rozpoznań w ciągu roku w przeliczeniu na 100 tys. ludności.

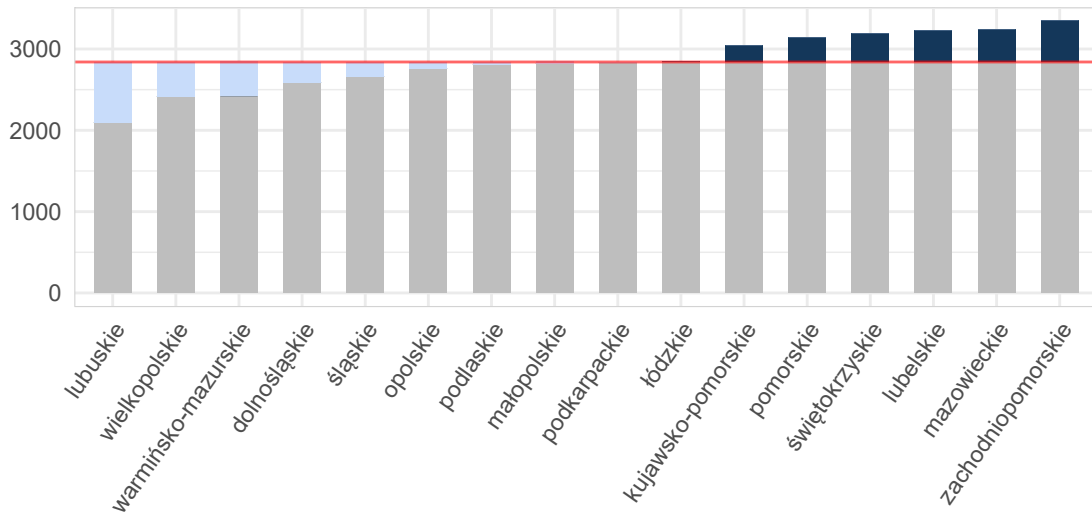
**Wykres 1.3.1:** Empiryczny współczynnik chorobowości szpitalnej wg województw zamieszkania pacjenta

Opracowanie DAiS na podstawie danych z NFZ i GUS

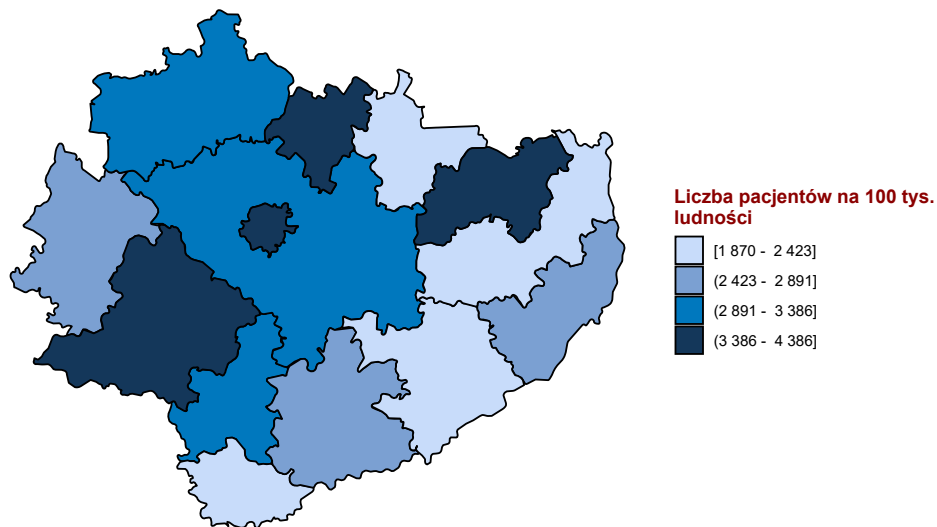
**Mapa 1.3.1:** Empiryczny współczynnik chorobowości szpitalnej wg powiatu zamieszkania pacjenta

Opracowanie DAiS na podstawie danych z NFZ i GUS

## Chorobowość w ambulatoryjnej opiece specjalistycznej

Współczynnik chorobowości ambulatoryjnej wyraża liczbę pacjentów, którym udzielono choć jednej porady w ambulatoryjnej poradni specjalistycznej wg miejsca zamieszkania z powodu analizowanej w niniejszym dokumencie grupy rozpoznaw w ciągu roku w przeliczeniu na 100 tys. ludności.

**Wykres 1.3.2:** Empiryczny współczynnik chorobowości ambulatoryjnej wg województw zamieszkania pacjenta

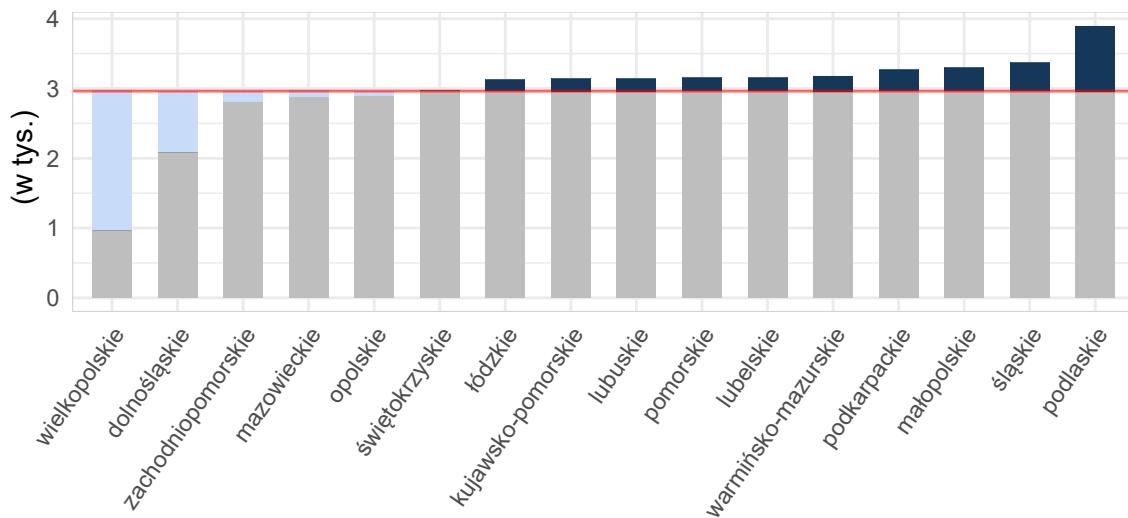

Opracowanie DAiS na podstawie danych z NFZ i GUS

**Mapa 1.3.2:** Empiryczny współczynnik chorobowości ambulatoryjnej wg powiatu zamieszkania pacjenta

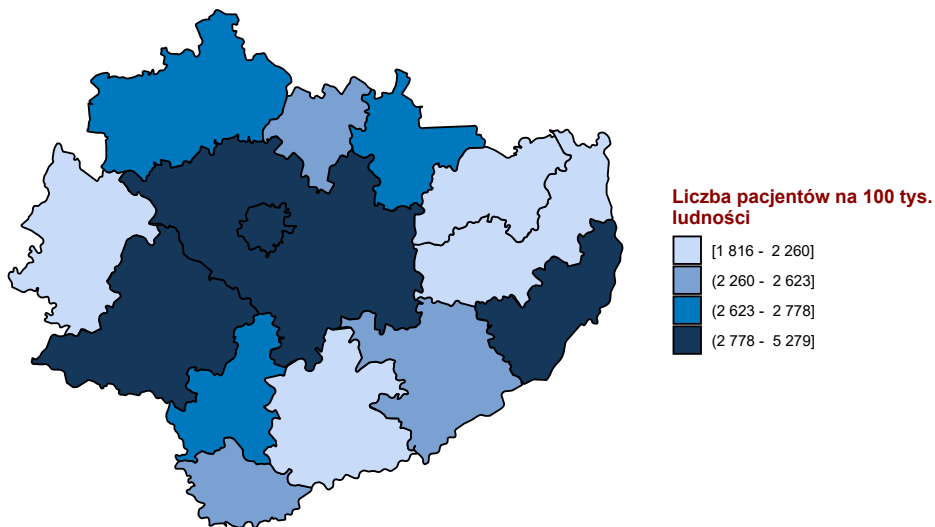

Opracowanie DAiS na podstawie danych z NFZ i GUS

## Chorobowość w podstawowej opiece zdrowotnej

Współczynnik chorobowości w podstawowej opiece zdrowotnej wyraża liczbę pacjentów, którym udzielono choć jednej porady w podstawowej opiece zdrowotnej wg miejsca zamieszkania z powodu analizowanej w niniejszym dokumencie grupy rozpoznań w ciągu roku w przeliczeniu na 100 tys. ludności.

**Wykres 1.3.3:** Empiryczny współczynnik chorobowości podstawowej opieki zdrowotnej wg województw zamieszkania pacjenta

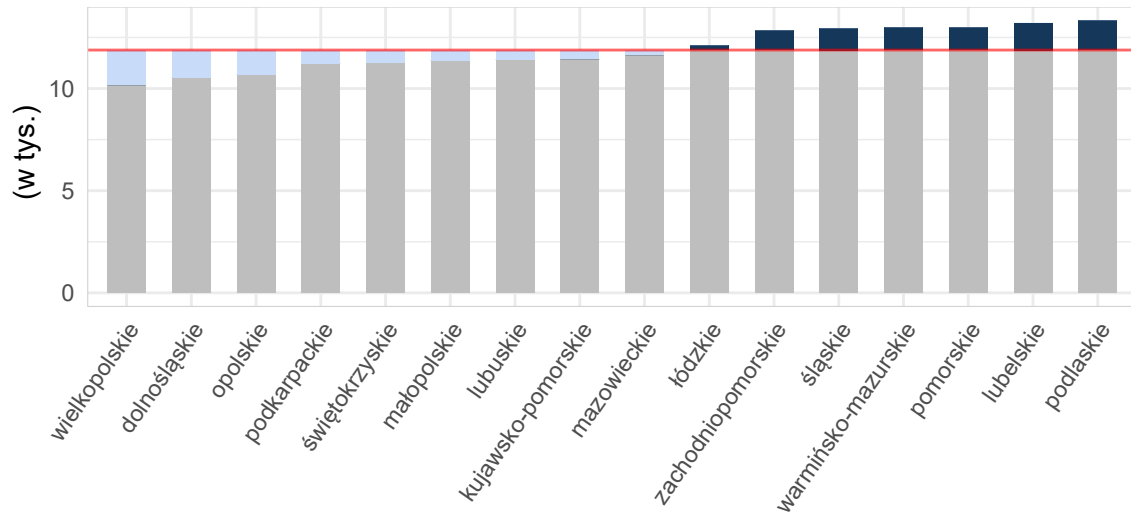

Opracowanie DAiS na podstawie danych z NFZ i GUS

**Mapa 1.3.3:** Empiryczny współczynnik chorobowości podstawowej opieki zdrowotnej wg powiatu zamieszkania pacjenta

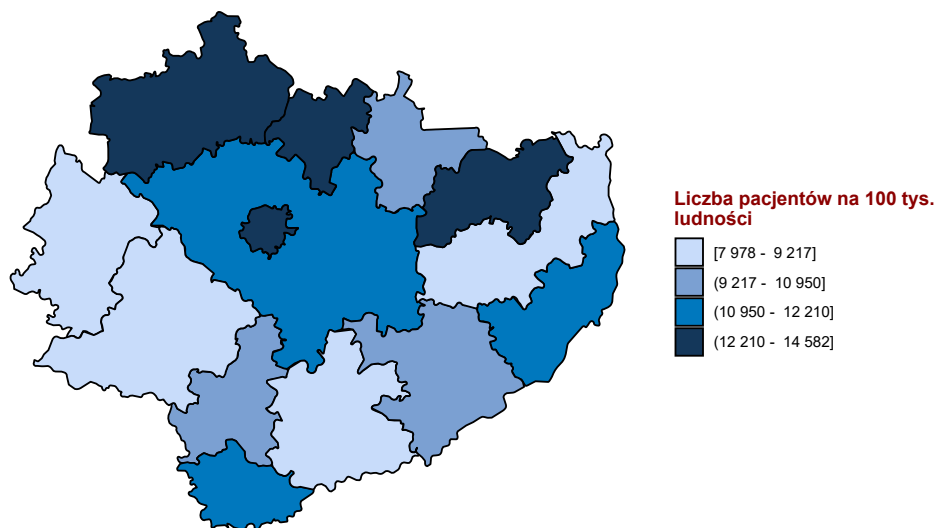

Opracowanie DAiS na podstawie danych z NFZ i GUS

## 1.4 Umieralność

Skutki działań zewnętrznych według zaleceń WHO nie są rozpatrywane jako wyjściowa przyczyna zgonu.

## Rozdział 2

# Analiza stanu i wykorzystania zasobów

### Spis treści

---

<b>2.1 Lecznictwo szpitalne</b> . . . . .	<b>14</b>
2.1.1 Objawy, cechy chorobowe i nieprawidłowe wyniki badań . . . . .	26
<b>2.2 Podstawowa Opieka Zdrowotna</b> . . . . .	<b>44</b>
2.2.1 Podstawowa Opieka Zdrowotna w Polsce . . . . .	44
2.2.2 Świadczenia Podstawowej Opieki Zdrowotnej . . . . .	49
<b>2.3 Kadry medyczne</b> . . . . .	<b>54</b>
<b>2.4 Zasoby sprzętowe</b> . . . . .	<b>54</b>

---

## 2.1 Lecznictwo szpitalne

Na potrzeby niniejszego opracowania wykorzystano dane jednostkowe Narodowego Funduszu Zdrowia (dalej: NFZ) dotyczące świadczeń szpitalnych sprawozdanych<sup>1</sup> zakończone 2016 r. Przez tego typu świadczenie, rozumie się produkty z katalogu 1a oraz 1b, które zostały zakończone w okresie od 1 stycznia do 31 grudnia 2016 roku (na potrzeby wybranych analiz uwzględniono również te części hospitalizacji, które wykraczały poza rok 2016). Świadczenia realizowane w ramach umowy z płatnikiem w rodzaju rehabilitacja lecznicza, opieka paliatywna i hospicyjna oraz opieka długoterminowa zostały poddane oddzielnej analizie – tabelę, zestawienia i grafiki dotyczącego tego typu świadczeń zostały jednoznacznie oznaczone. Zwraca się uwagę, że w części tabel dane są prezentowane w tys. do 2 miejsc po przecinku. Stąd też wartość 0,00 wskazuje, że analizowana zmienna przyjęła wartość nie większą niż 5.

Tabela 2.1.1 prezentuje zbiór rozpoznań wg Międzynarodowej Statystycznej Klasyfikacji Chorób i Problemów Zdrowotnych ICD-10, które zostały uwzględnione w dalszej analizie omawianej grupy chorób<sup>2</sup>.

**Tabela 2.1.1:** Wykaz uwzględnionych w analizie rozpoznań chorobowych wg klasyfikacji ICD-10

R00	R11	R21	R33	R45	R55	R68	R78	R89
R01	R12	R22	R34	R46	R56	R69	R79	R90
R02	R13	R23	R35	R47	R57	R70	R80	R91
R03	R14	R25	R36	R48	R58	R71	R81	R92
R04	R15	R26	R39	R49	R59	R72	R82	R93
R05	R16	R27	R40	R50	R60	R73	R83	R94
R06	R17	R29	R41	R51	R61	R74	R84	R95
R07	R18	R30	R42	R52	R62	R75	R85	R96
R09	R19	R31	R43	R53	R63	R76	R86	R98
R10	R20	R32	R44	R54	R64	R77	R87	R99

Opracowanie DAiS

W roku 2016 w Polsce odnotowano 232,77 tys. hospitalizacji z powodu analizowanych rozpoznań (dalej: Grupa), zaś w województwie świętokrzyskim 10,86 tys. hospitalizacji (w tym 8,89% hospitalizacji spoza województwa), z czego 0,00 tys. w trybie jednodniowym. Liczba hospitalizacji na 100 tys. ludności wyniosła 0,87 tys. Z kolei liczba hospitalizacji w przeliczeniu na 100 tys. dorosłych wyniosła 0,79 tys., a w przeliczeniu na 100 tys. dzieci 1,24 tys.

<sup>1</sup>Tj. wszystkie świadczenia wykazywane przez świadczeniodawców płatnikowi.

<sup>2</sup>Jako rozpoznanie główne hospitalizacji przyjęto rozpoznanie sprawozdane przy rozliczonym produkcie (JGP) z katalogu 1a lub 1b.

**Wykres 2.1.1:** Struktura hospitalizacji wg głównej przyczyny hospitalizacji

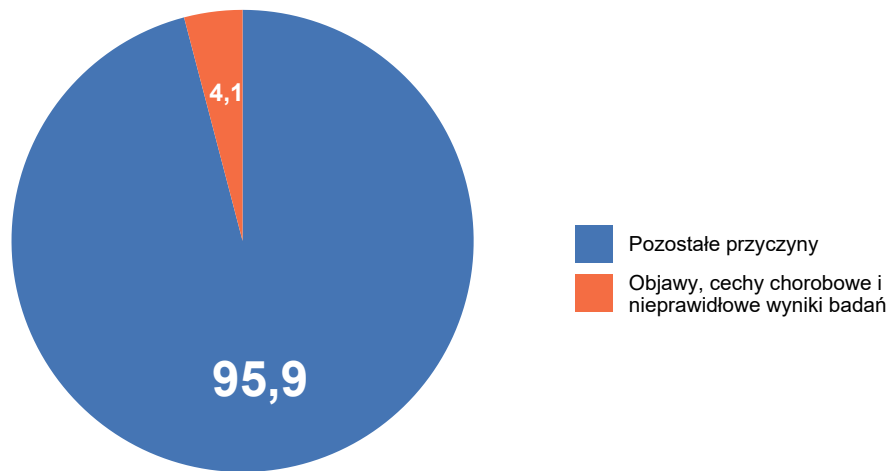

Opracowanie DAiS na podstawie danych z NFZ

Mapy 2.1.6 - 2.1.8 przedstawiają wizualizację danych w formie mapy dla poszczególnych województw. Wielkość wykresu kołowego odpowiada liczbie hospitalizacji z analizowanymi rozpoznaniem w województwie. Struktura wykresu kołowego odpowiada strukturze miejsca zamieszkania pacjentów (jasnym kolorem wyróżniono udział pacjentów z województwa, a ciemnym udział pacjentów spoza województwa). Z kolei odcień koloru wypełniającego obrys województwa wizualizuje liczbę hospitalizacji na 100 tys. ludności w województwach, liczoną względem miejsca udzielania świadczeń.

**Mapa 2.1.1:** Liczba hospitalizacji na 100 tys. ludności oraz struktura hospitalizacji względem miejsca zamieszkania pacjenta

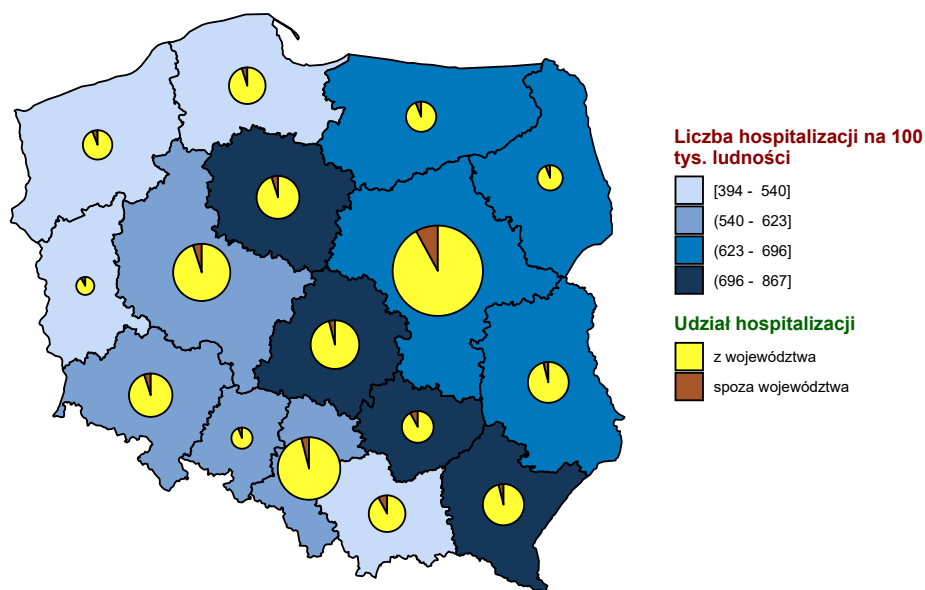

Opracowanie DAiS na podstawie danych z NFZ i GUS

**Mapa 2.1.2:** Liczba hospitalizacji na 100 tys. dzieci oraz struktura hospitalizacji względem miejsca zamieszkania pacjenta

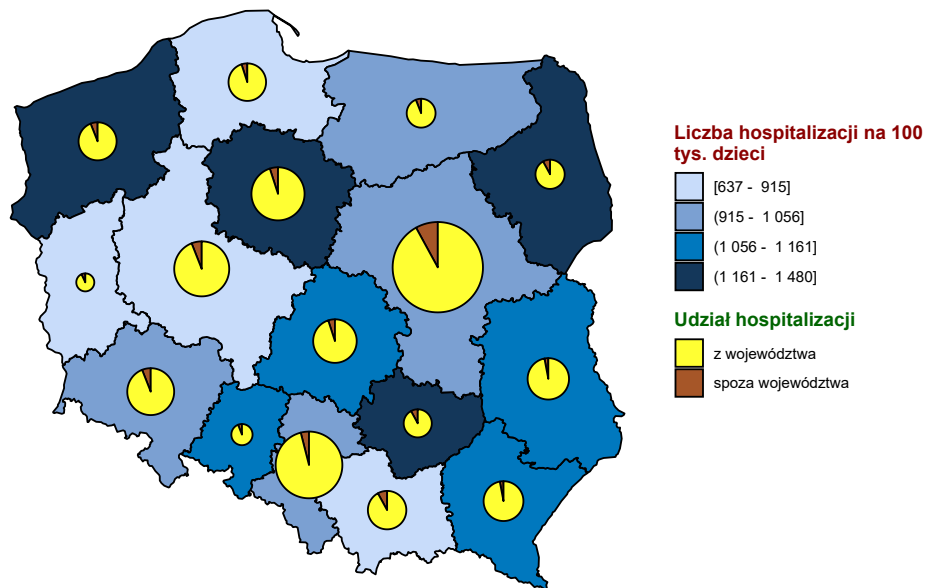

Opracowanie DAiS na podstawie danych z NFZ i GUS

**Mapa 2.1.3:** Liczba hospitalizacji na 100 tys. dorosłych oraz struktura hospitalizacji względem miejsca zamieszkania pacjenta

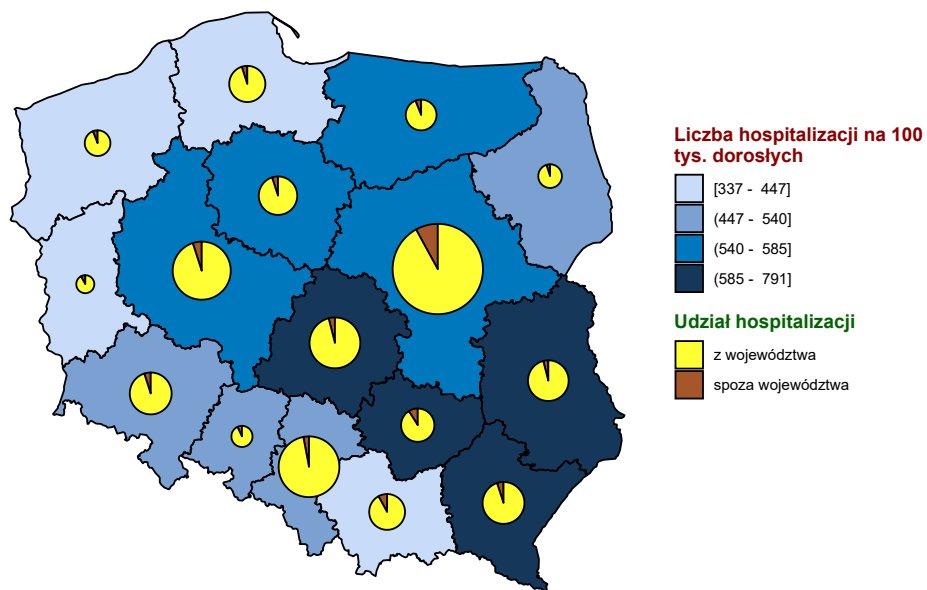

Opracowanie DAiS na podstawie danych z NFZ i GUS



**Wykres 2.1.2:** Liczba hospitalizacji na 100 tys. ludności

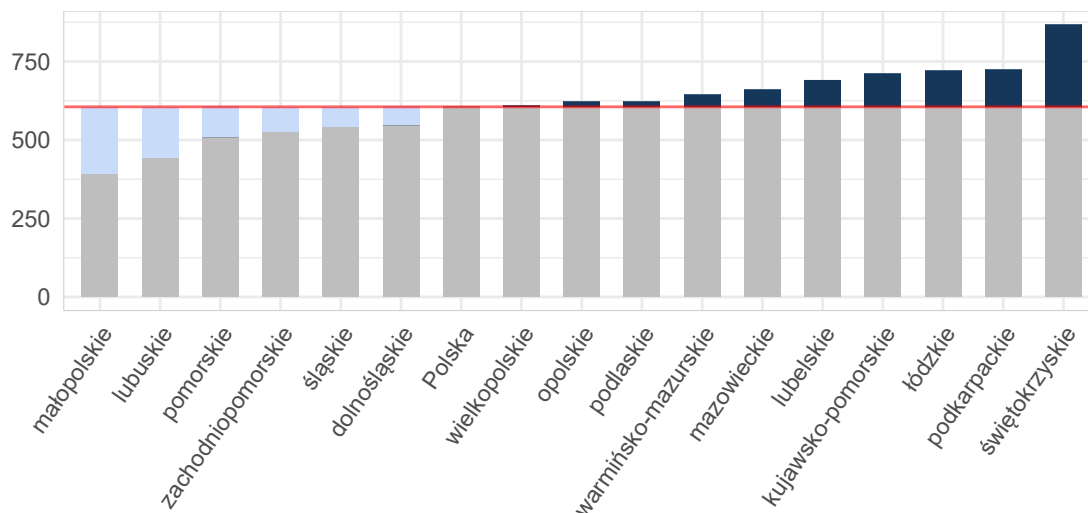

Opracowanie DAiS na podstawie danych z NFZ i GUS

**Wykres 2.1.3:** Liczba hospitalizacji na 100 tys. dzieci

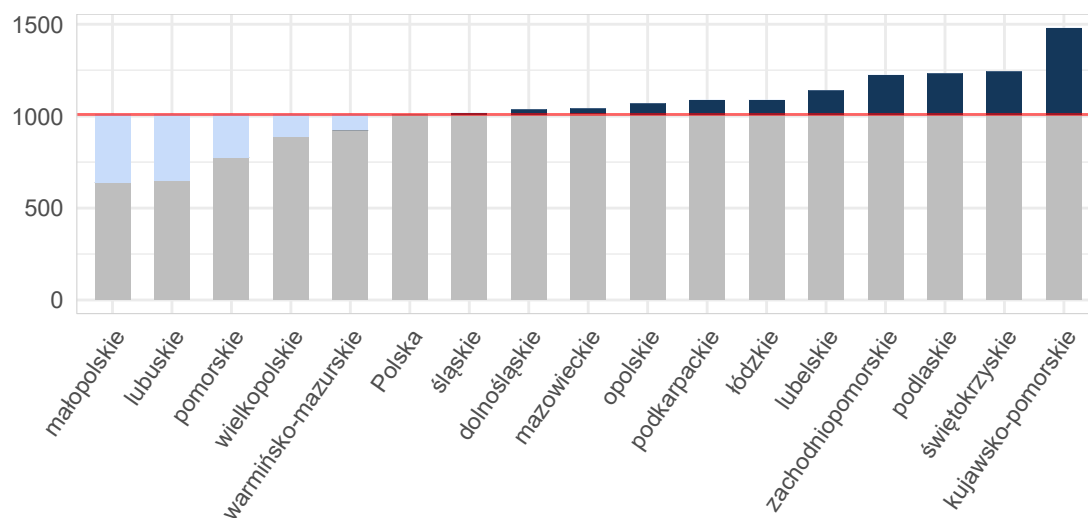

Opracowanie DAiS na podstawie danych z NFZ i GUS

Wykres 2.1.4: Liczba hospitalizacji na 100 tys. dorosłych

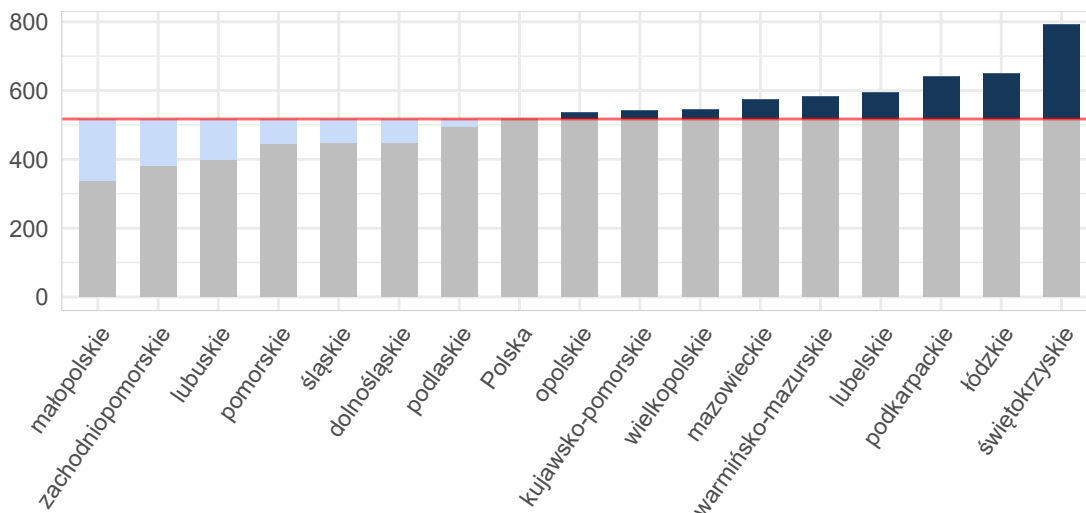

Opracowanie DAiS na podstawie danych z NFZ i GUS

Mapy 2.2.3, 2.2.4 poniżej przedstawiają saldo migracji pacjentów w ujęciu bezwzględny oraz w przeliczeniu na 10 tys. ludności. Saldo migracji wyraża różnicę między liczbą pacjentów z innych województw, przyjętych w danym województwie, a liczbą pacjentów z danego województwa, przyjętych w innym województwie.<sup>3</sup>

Mapa 2.1.4: Saldo migracji wartość bezwzględna

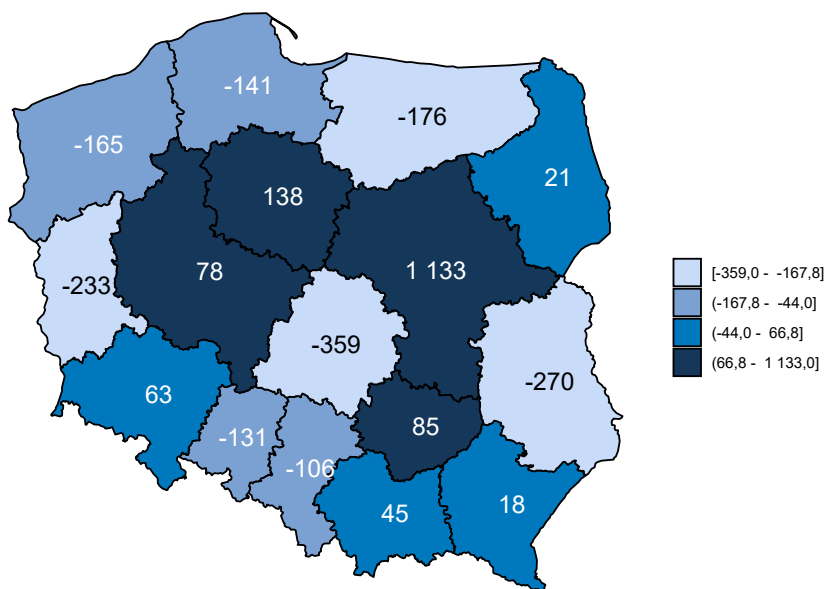

Opracowanie DAiS na podstawie danych z NFZ

<sup>3</sup>W analizie migracji pacjentów, nie uwzględniono pacjentów, dla których sprawozdano niekompletne dane.

Mapa 2.1.5: Saldo migracji na 10 tys. ludności

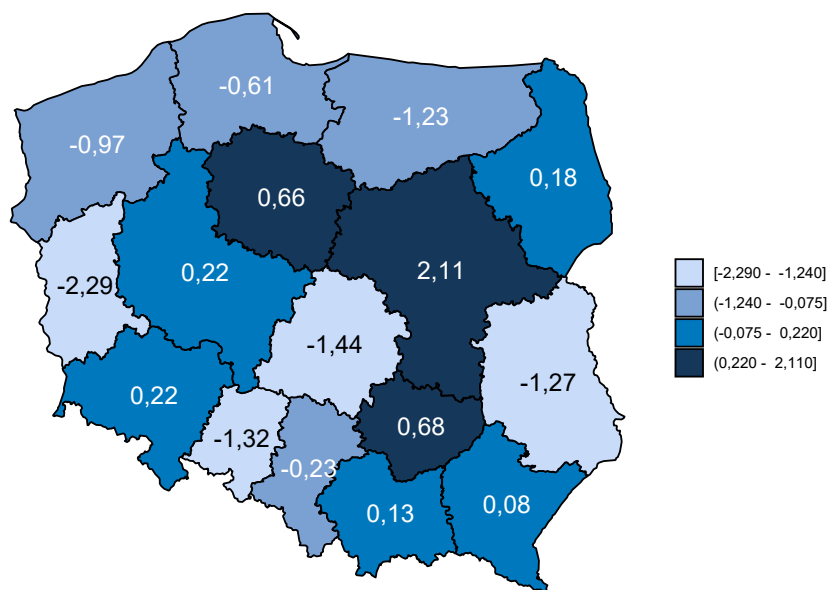

Opracowanie DAiS na podstawie danych z NFZ i GUS

Tabela 2.1.2: Podstawowe statystyki dotyczące liczby i struktury hospitalizacji w poszczególnych województwach

Woj.	Łączna liczba hospitalizacji (w tym tryb jednodniowy) [tys.]	Liczba hospitalizacji (w trybie jednodniowym) [tys.]	Liczba hospitalizacji trwających 1 dzień (bez trybu jednodniowego) [tys.]	Odszetek hospitalizacji spoza województwa [%]	Liczba hospitalizacji na 100 tys. ludności	Liczba hospitalizacji pacjentów z tego woj. w innych woj.
dolnośląskie	15,89	0,07	2,08	5,70	547,30	843
kujawsko-pomorskie	14,84	0,04	0,75	5,61	711,93	694
lubelskie	14,75	0,01	2,05	4,23	691,17	894
lubuskie	4,52	0,01	0,30	8,12	443,99	600
łódzkie	17,97	0,07	2,17	4,61	722,96	1 187
małopolskie	13,33	0,01	1,25	8,41	393,97	1 076
mazowieckie	35,51	0,38	4,28	8,21	661,79	1 782
opolskie	6,17	0,02	0,42	6,79	621,83	550
podkarpackie	15,40	0,02	2,14	4,89	723,71	735
podlaskie	7,40	-	0,22	6,72	623,45	476
pomorskie	11,80	0,05	1,83	5,70	509,46	813
śląskie	24,79	0,04	1,79	3,99	543,70	1 095
świętokrzyskie	10,86	0,00	1,16	8,89	866,95	881
warmińsko-mazurskie	9,27	0,04	0,81	6,21	645,38	752
wielkopolskie	21,29	0,02	1,86	5,76	611,35	1 149
zachodniopomorskie	9,01	0,02	0,71	6,09	527,17	713
<b>Polska</b>	<b>232,77</b>	<b>0,80</b>	<b>23,83</b>	<b>6,12</b>	<b>605,66</b>	<b>14 240</b>

Opracowanie DAiS na podstawie danych z NFZ i GUS

Liczba świadczeniodawców w województwie świętokrzyskim, którzy hospitalizowali przynajmniej jednego

pacjenta z analizowaną grupą rozpoznai<sup>4</sup> wyniosła 24. Z kolei 80% wszystkich hospitalizacji w województwie świętokrzyskim zostało wykazane przez 10 świadczeniodawców. Każdy z nich sprawozdał co najmniej 0,45 tys. hospitalizacji. Tabela 2.1.3 prezentuje listę wszystkich analizowanych świadczeniodawców. Każdemu świadczeniodawcy nadano identyfikator (kolumna ID). Identyfikator ten nie zmienia się dla kolejnych tabel, zestawień i wykresów w dokumencie.

**Tabela 2.1.3:** Lista świadczeniodawców hospitalizujących co najmniej jednego pacjenta

ID	Nazwa	Powiat
13.0001	Wojewódzki Szpital Zespolony w Kielcach	m. Kielce
13.0002	Świętokrzyskie Centrum Onkologii SP ZOZ w Kielcach	m. Kielce
13.0003	ZOZ w Ostrowcu Świętokrzyskim	ostrowiecki
13.0004	Powiatowy ZOZ w Starachowicach	starachowicki
13.0005	Szpital Specjalistyczny Ducha Świętego w Sandomierzu	sandomierski
13.0006	ZOZ w Końskich	konecki
13.0007	ZOZ w Skarżysku Kamiennej Szpital Powiatowy im. Marii Skłodowskiej - Curie	skarżyski
13.0008	Samodzielny Publiczny Zespół Zakładów Opieki Zdrowotnej w Staszowie	staszowski
13.0009	Artmedik sp. z o.o.	jędrzejowski
13.0011	Wojewódzki Szpital Specjalistyczny im. św. Rafała w Czerwonej Górze	kielecki
13.0012	ZOZ we Włoszczowie	włoszczowski
13.0013	ZOZ w Busku - Zdroju	buski
13.0014	Szpital Kielecki św. Aleksandra sp. z o.o.	m. Kielce
13.0016	ZOZ w Pińczowie	pińczowski
13.0017	Świętokrzyskie Centrum Matki i Noworodka - Szpital Specjalistyczny w Kielcach	m. Kielce
13.0018	Uzdrowisko Busko - Zdrój s.a.	buski
13.0019	SP ZOZ MSWiA w Kielcach	m. Kielce
13.0020	Szpital Powiatowy w Chmielniku	kielecki
13.0022	American Heart of Poland s.a.	starachowicki
13.0024	SP ZOZ w Kazimierzy Wielkiej	kazimierski
13.0029	Intercard sp. z o.o.	pińczowski
13.0037	Neomed sp. z o.o.	m. Kielce
13.0040	Endomed Lekarze Specjaliści Skorupka, Sołowej Spółka Partnerska	m. Kielce
13.0821	Centrum Dializa sp. z o.o.	opatowski

Opracowanie DAIŚ na podstawie danych NFZ

Największy świadczeniodawca (pod względem liczby hospitalizacji) sprawozdał 2,81 tys. hospitalizacji dla 2,7 tys. pacjentów. Tym samym 25,86% hospitalizacji z całego województwa odnotowano u tego świadczeniodawcy. Tabela 2.1.4 prezentuje szczegółowe informacje dotyczące liczby hospitalizacji i liczby pacjentów hospitalizowanych u poszczególnych świadczeniodawców.

**Tabela 2.1.4:** Liczba hospitalizacji wykazanych przez świadczeniodawców

ID	Liczba pacjentów [tys.]	Liczba hospitalizacji [tys.]	Liczba hospitalizacji w trybie jednodniowym [tys.]	Liczba hospitalizacji trwających 1 dzień (bez trybu jednodniowego) [tys.]	Procent hospitalizacji w województwie [%]	Skumulowany procent hospitalizacji w województwie [%]
13.0001	2,70	2,81	-	0,68	25,9	25,9
13.0003	1,04	1,09	-	0,10	10,0	35,9
13.0007	0,97	1,01	-	0,06	9,3	45,2
13.0004	0,65	0,70	-	0,04	6,4	51,6
13.0009	0,59	0,64	-	0,02	5,9	57,5
13.0013	0,60	0,62	-	0,04	5,7	63,1
13.0005	0,50	0,52	-	0,05	4,8	68,0
13.0011	0,46	0,49	-	0,04	4,5	72,5
13.0008	0,45	0,46	-	0,01	4,2	76,7
13.0012	0,44	0,45	-	0,00	4,1	80,8
13.0014	0,42	0,43	-	0,02	4,0	84,8
13.0006	0,34	0,35	-	0,01	3,2	88,0

<sup>4</sup>Na tym etapie analizy nie uwzględniono świadczeń rehabilitacyjnych.

Tabela 2.1.4: Liczba hospitalizacji wykazanych przez świadczeniodawców

ID	Liczba pacjentów [tys.]	Liczba hospitalizacji [tys.]	Liczba hospitalizacji w trybie jednodniowym [tys.]	Liczba hospitalizacji trwających 1 dzień (bez trybu jednodniowego) [tys.]	Procent hospitalizacji w województwie [%]	Skumulowany procent hospitalizacji w województwie [%]
13.0002	0,27	0,31	0,00	0,03	2,8	90,8
13.0016	0,29	0,31	-	0,01	2,8	93,7
13.0019	0,23	0,24	-	0,02	2,2	95,9
13.0020	0,14	0,14	-	0,01	1,3	97,2
13.0022	0,13	0,14	-	0,01	1,2	98,4
13.0821	0,09	0,09	-	0,01	0,9	99,3
13.0024	0,04	0,04	-	0,00	0,4	99,7
13.0017	0,02	0,02	-	0,00	0,2	99,8
13.0029	0,01	0,01	-	0,00	0,1	100,0
13.0037	0,00	0,00	0,00	-	0,0	100,0
13.0018	0,00	0,00	-	-	0,0	100,0
13.0040	0,00	0,00	0,00	-	0,0	100,0
<b>Woj.</b>	<b>10,24</b>	<b>10,86</b>	<b>0,00</b>	<b>1,16</b>	<b>100,0</b>	<b>100,0</b>

Opracowanie DAiS na podstawie danych NFZ

Przeprowadzono analizę mającą na celu odpowiedzieć na pytanie na jakich oddziałach<sup>5</sup> i w ramach jakich zakresów w 2016 roku hospitalizowani byli pacjenci z analizowaną grupą. Największą liczbą hospitalizacji charakteryzowały się oddziały: Chirurgiczny ogólny oraz Pediatriczny. Hospitalizacje na tych dwóch oddziałach stanowiły łącznie 49,8% hospitalizacji w analizowanej grupie. Natomiast najwięcej hospitalizacji sprawozdano w ramach zakresów: Chirurgia ogólna - hospitalizacja oraz Pediatria - hospitalizacja. Hospitalizacje w ramach tych dwóch zakresów stanowiły łącznie 47,8% hospitalizacji w analizowanej grupie.

<sup>5</sup>Przez oddział rozumie się VIII część kodu resortowego, charakteryzującego komórkę organizacyjną przedsiębiorstwa podmiotu leczniczego (Rozporządzenie Ministra Zdrowia z dnia 17 maja 2012 r. w sprawie systemu resortowych kodów identyfikacyjnych oraz szczegółowego sposobu ich nadawania (Dz. U. 2012 poz. 594))

Wykres 2.1.5: Rozkład hospitalizacji wg oddziałów

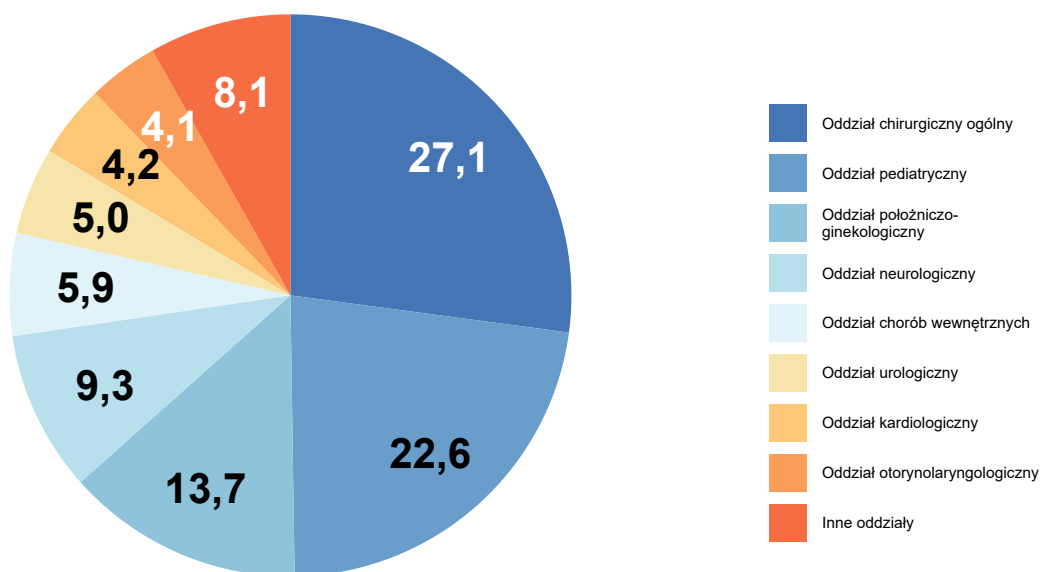

Opracowanie DAiS na podstawie danych z NFZ

Wykres 2.1.6: Rozkład hospitalizacji wg zakresów

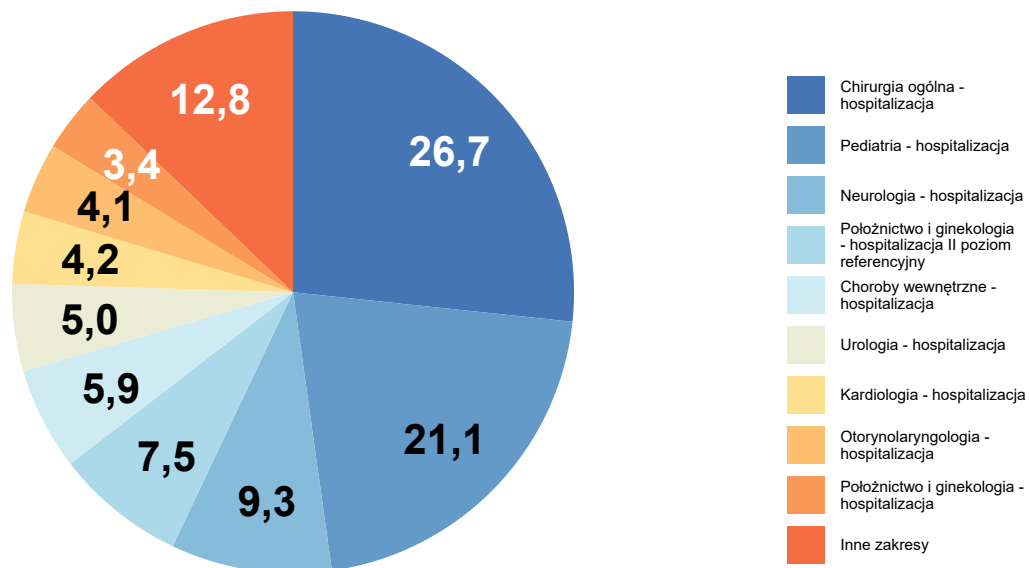

Opracowanie DAiS na podstawie danych z NFZ

**Tabela 2.1.5:** Liczba hospitalizacji na oddziałach wg zakresów [tys.]

Oddział	Neurologia - hospitalizacja [tys.]	Pediatria - hospitalizacja [tys.]	Chirurgia ogólna - hospitalizacja [tys.]	Choroby wewnętrzne - hospitalizacja [tys.]	Położnictwo i ginekologia - hospitalizacja II poziom referencyjny [tys.]	Inne zakresy [tys.]	Łącznie [tys.]
Oddział chorób wewnętrznych	-	-	-	0,6	-	-	0,6
Oddział neurologiczny	1,0	-	-	-	-	-	1,0
Oddział pediatryczny	-	2,3	-	-	-	0,2	2,5
Oddział położniczo- ginekologiczny	-	-	-	-	0,8	0,7	1,5
Oddział chirurgiczny ogólny	-	-	2,9	-	-	0,0	2,9
<b>Woj.</b>	<b>1,0</b>	<b>2,3</b>	<b>2,9</b>	<b>0,6</b>	<b>0,8</b>	<b>3,2</b>	<b>10,9</b>

Opracowanie DAiS na podstawie danych NFZ

Na potrzeby prezentacji kolejnych zestawień dalsze analizy zostały sporządzone dla pogrupowanych rozpoznań wg klasyfikacji ICD-10. Tabela 2.1.6 prezentuje wspomniany podział wraz z wykazem rozpoznań wchodzących w skład poszczególnych podgrup. Natomiast wykres 2.1.7 prezentuje procentowy udział wyróżnionych rozpoznań w analizowanej grupie<sup>6</sup>.

**Tabela 2.1.6:** Wykaz ICD-10 uwzględnionych w analizie

Podgrupa	ICD10
Objawy, cechy chorobowe i nieprawidłowe wyniki badań	R00, R01, R02, R03, R04, R05, R06, R07, R09, R10, R11, R12, R13, R14, R15, R16, R17, R18, R19, R20, R21, R22, R23, R25, R26, R27, R29, R30, R31, R32, R33, R34, R35, R36, R39, R40, R41, R42, R43, R44, R45, R46, R47, R48, R49, R50, R51, R52, R53, R54, R55, R56, R57, R58, R59, R60, R61, R62, R63, R64, R68, R69, R70, R71, R72, R73, R74, R75, R76, R77, R78, R79, R80, R81, R82, R83, R84, R85, R86, R87, R89, R90, R91, R92, R93, R94, R95, R96, R98, R99

Opracowanie DAiS

<sup>6</sup>Na potrzeby wykresu podgrupy dla których udział hospitalizacji nie przekroczył 3% względem grupy zostały włączone do kategorii 'Pozostałe'

**Wykres 2.1.7:** Liczba hospitalizacji według podgrup [%]

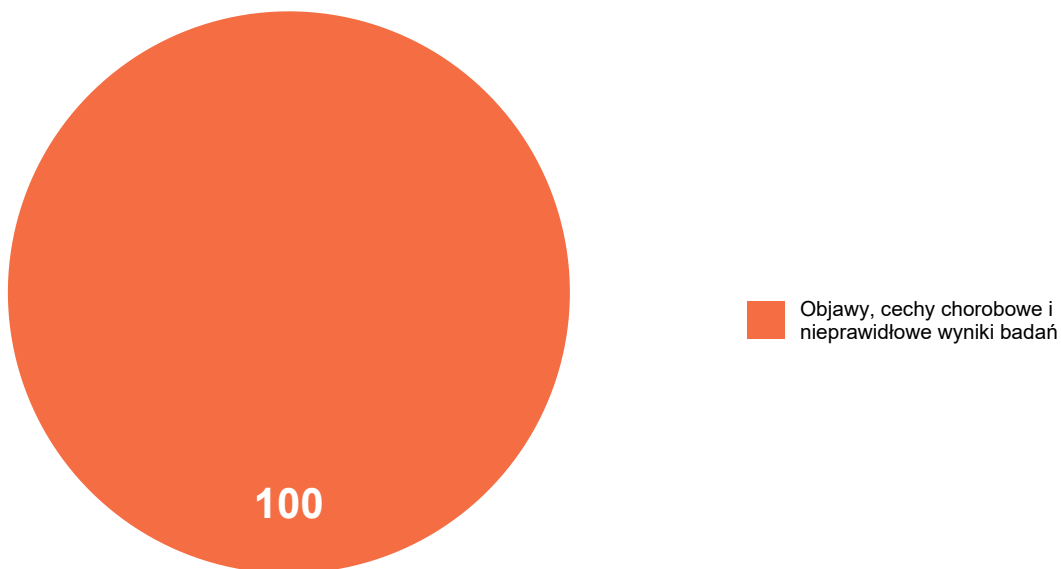

Opracowanie DAiS na podstawie danych NFZ

Analizowane rozpoznania zostały podzielone na 1 podgrup (dalej: Podgrupa). Najliczniejszą podgrupą pod względem liczby hospitalizacji jest zbiór rozpoznań ICD-10, któremu nadano nazwę Objawy, cechy chorobowe i nieprawidłowe wyniki badań. Hospitalizacje z rozpoznaniem należącym do tej podgrupy stanowiły 100% wszystkich hospitalizacji z analizowanymi rozpoznaniem. Tabela 2.1.7 prezentuje szczegółowe informacje dotyczące liczby hospitalizacji i liczby pacjentów w analizowanym województwie w podziale na podgrupy.

**Tabela 2.1.7:** Podstawowe statystyki wg podgrup analizowanej grupy chorób

Podgrupa	Liczba pacjentów [tys.]	Łączna liczba hospitalizacji (w tym tryb jednolitej) [tys.]	Liczba hospitalizacji trwających 1 dzień (bez trybu jednolitej) [tys.]	Liczba hosp. (w trybie jednolitej) [tys.]	hospitalizacje [%]	hospitalizacje skumulowane [%]
Objawy, cechy chorobowe i nieprawidłowe wyniki badań	10,24	10,86	1,17	0,00	100,00	100,00

Opracowanie DAiS na podstawie danych z NFZ

Tabela 2.1.8 prezentuje szczegółowe informacje dotyczące liczby hospitalizacji w podziale na podgrupy oraz oddziały<sup>7</sup>, zaś Tabela 2.1.9 w podziale na podgrupy oraz zakresy świadczeń<sup>8</sup>.

<sup>7</sup>Przez oddział rozumie się VIII część kodu resortowego, charakteryzującego komórkę organizacyjną przedsiębiorstwa podmiotu leczniczego.

<sup>8</sup>Przez zakres rozumie się zakres świadczeń szpitalnych definiowany przez NFZ (np. umowa w zakresie Choroby wewnętrzne - hospitalizacja)



**Tabela 2.1.8:** Liczba hospitalizacji w podgrupach wg oddziałów (w tys.)

Podgrupa	chirurgiczny ogólny [tys.]	pediatryczny [tys.]	położniczo-ginekologiczny [tys.]	neurologiczny [tys.]	chorób wewnętrznych [tys.]	pozostałe [tys.]
Objawy, cechy chorobowe i nieprawidłowe wyniki badań	2,94	2,46	1,48	1,01	0,64	2,33
Ogółem	2,94	2,46	1,48	1,01	0,64	2,33

Opracowanie DAiS na podstawie danych z NFZ

**Tabela 2.1.9:** Liczba hospitalizacji w podgrupach wg zakresów (w tys.)

Podgrupa	Chirurgia ogólna - hospitalizacja [tys.]	Pediatryka - hospitalizacja [tys.]	Neurologia - hospitalizacja [tys.]	Położnictwo i ginekologia - hospitalizacja II poziom referencyjny [tys.]	Choroby wewnętrzne - hospitalizacja [tys.]	pozostałe [tys.]
Objawy, cechy chorobowe i nieprawidłowe wyniki badań	2,90	2,29	1,01	0,82	0,64	3,21
Ogółem	2,90	2,29	1,01	0,82	0,64	3,21

Opracowanie DAiS na podstawie danych z NFZ

Tabela 2.1.10 przedstawia procentowy rozkład hospitalizacji w poszczególnych szpitalach według analizowanych grup chorobowych.

**Tabela 2.1.10:** Udział hospitalizacji w szpitalach wg podgrup

ID	Objawy, cechy chorobowe i nieprawidłowe wyniki badań [%]
13.0001	100,0
13.0002	100,0
13.0003	100,0
13.0004	100,0
13.0005	100,0
13.0006	100,0
13.0007	100,0
13.0008	100,0
13.0009	100,0
13.0011	100,0
13.0012	100,0
13.0013	100,0
13.0014	100,0
13.0016	100,0
13.0017	100,0
13.0018	100,0
13.0019	100,0

**Tabela 2.1.10:** Udział hospitalizacji w szpitalach wg podgrup

ID	Objawy, cechy chorobowe i nieprawidłowe wyniki badań [%]
13.0020	100,0
13.0022	100,0
13.0024	100,0
13.0029	100,0
13.0037	100,0
13.0040	100,0
13.0821	100,0
Woj.	100,0

Opracowanie DAiS na podstawie danych NFZ.

### 2.1.1 Objawy, cechy chorobowe i nieprawidłowe wyniki badań

W 2016 roku w województwie świętokrzyskim odnotowano 10,86 tys. hospitalizacji z powodu rozpoznań, zakwalifikowanych jako Objawy, cechy chorobowe i nieprawidłowe wyniki badań (dalej: podgrupa)<sup>9</sup>, co stanowiło 100,00% wszystkich hospitalizacji z powodu rozpoznań, które zakwalifikowano do grupy objawy, cechy chorobowe i nieprawidłowe wyniki badań.

**Mapa 2.1.6:** Liczba hospitalizacji na 100 tys. ludności oraz struktura hospitalizacji względem miejsca zamieszkania pacjenta

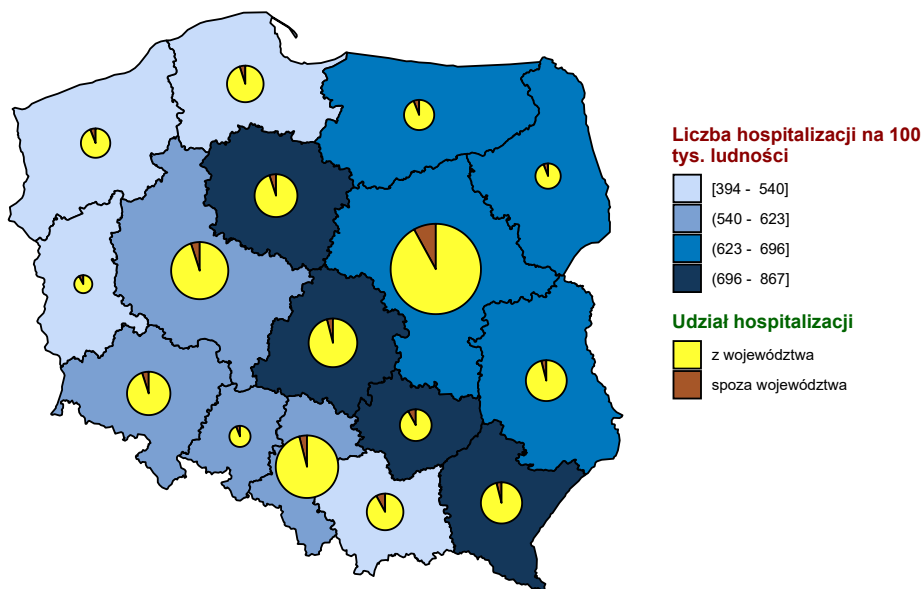

Opracowanie DAiS na podstawie danych z NFZ i GUS

<sup>9</sup>W analizowanej podgrupie zostały uwzględnione następujące rozpoznania wg Międzynarodowej Klasyfikacji Chorób i Problemów Zdrowotnych ICD10: R00, R01, R02, R03, R04, R05, R06, R07, R09, R10, R11, R12, R13, R14, R15, R16, R17, R18, R19, R20, R21, R22, R23, R25, R26, R27, R29, R30, R31, R32, R33, R34, R35, R36, R39, R40, R41, R42, R43, R44, R45, R46, R47, R48, R49, R50, R51, R52, R53, R54, R55, R56, R57, R58, R59, R60, R61, R62, R63, R64, R68, R69, R70, R71, R72, R73, R74, R75, R76, R77, R78, R79, R80, R81, R82, R83, R84, R85, R86, R87, R89, R90, R91, R92, R93, R94, R95, R96, R98, R99.

**Mapa 2.1.7:** Liczba hospitalizacji na 100 tys. dzieci oraz struktura hospitalizacji względem miejsca zamieszkania pacjenta

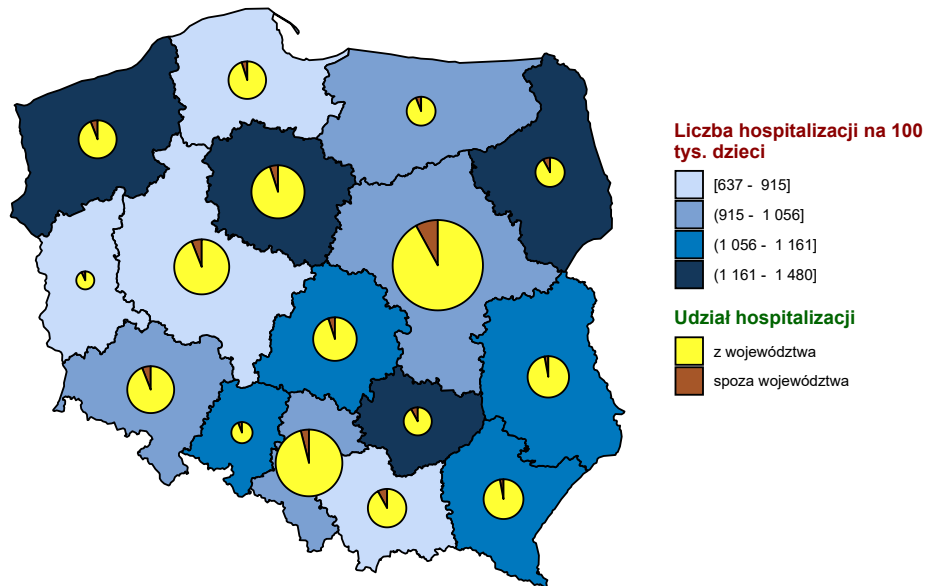

Opracowanie DAiS na podstawie danych z NFZ i GUS

**Mapa 2.1.8:** Liczba hospitalizacji na 100 tys. dorosłych oraz struktura hospitalizacji względem miejsca zamieszkania pacjenta

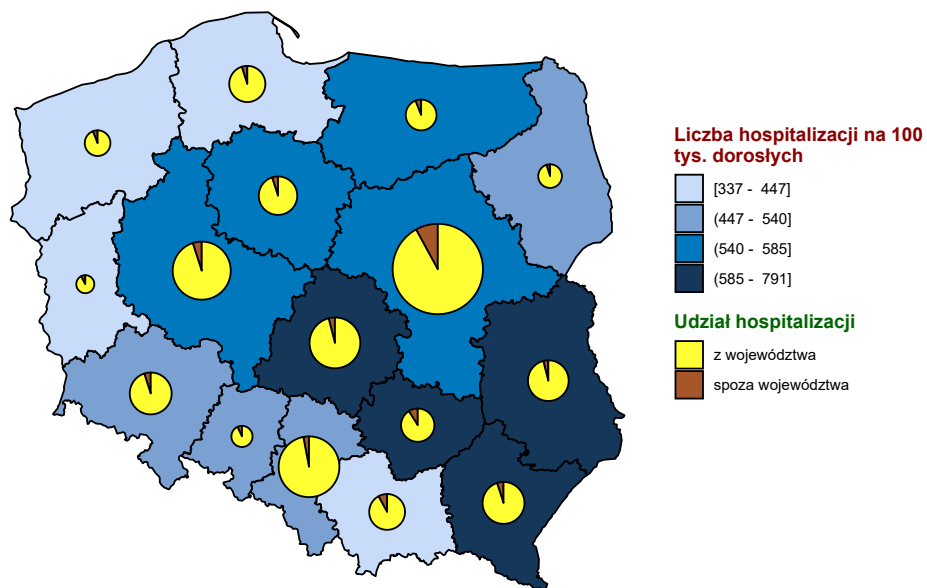

Opracowanie DAiS na podstawie danych z NFZ i GUS

**Wykres 2.1.8:** Liczba hospitalizacji na 100 tys. ludności

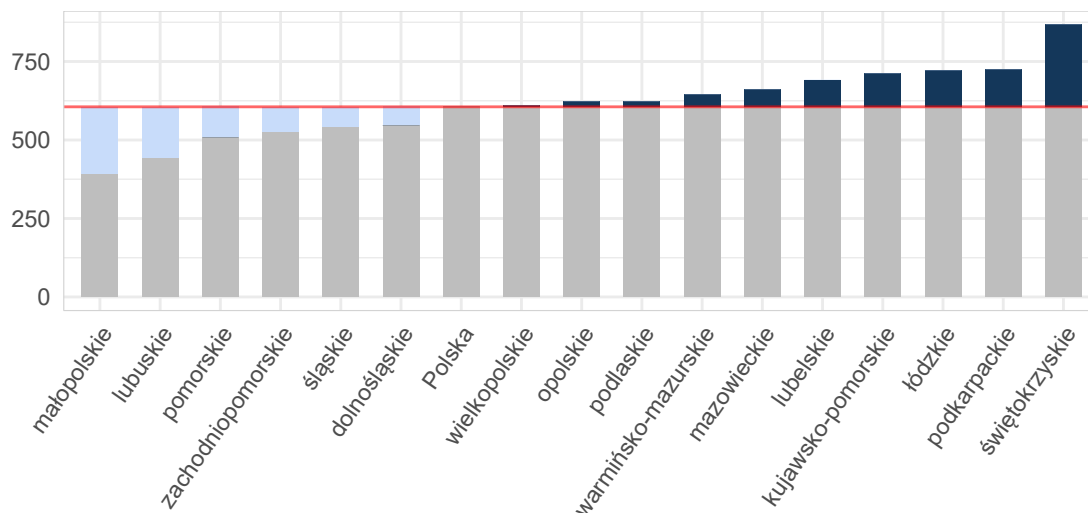

Opracowanie DAiS na podstawie danych z NFZ i GUS

**Wykres 2.1.9:** Liczba hospitalizacji na 100 tys. dzieci

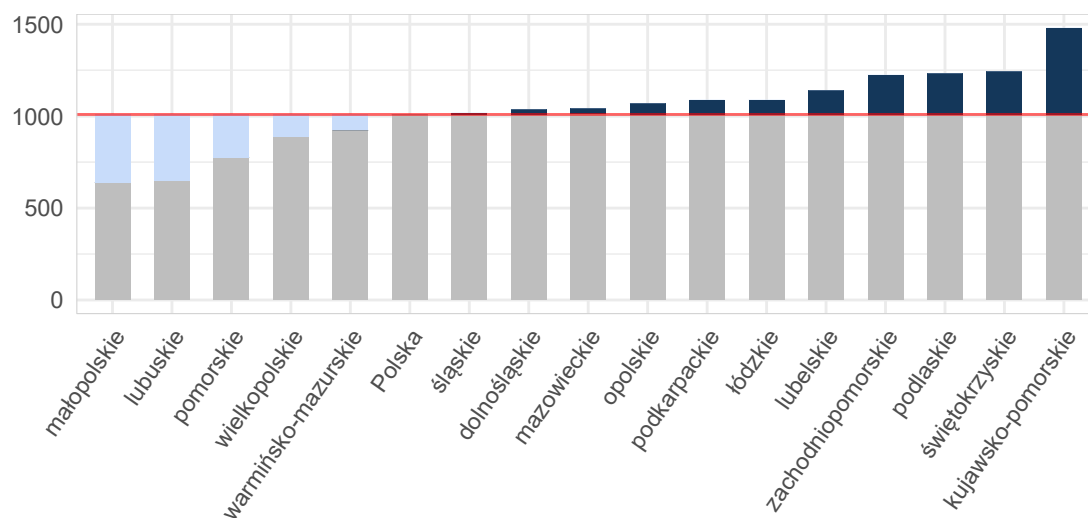

Opracowanie DAiS na podstawie danych z NFZ i GUS

Wykres 2.1.10: Liczba hospitalizacji na 100 tys. dorosłych

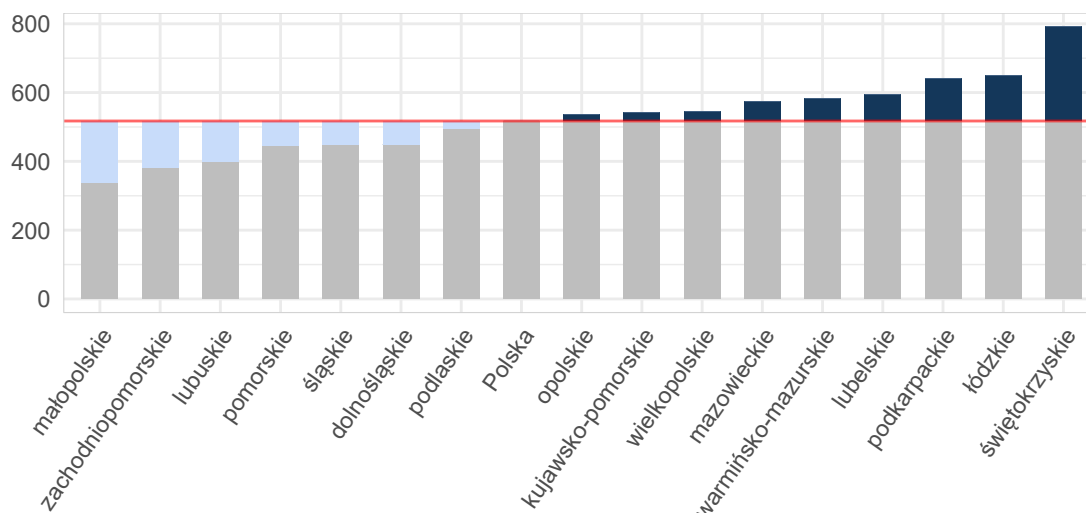

Opracowanie DAiS na podstawie danych z NFZ i GUS

Tabela 2.1.11: Podstawowe statystyki dotyczące liczby i struktury hospitalizacji w poszczególnych województwach

Woj.	Łączna liczba hospitalizacji (w tym tryb jednodniowy) [tys.]	Liczba hospitalizacji (w trybie jednodniowym) [tys.]	Liczba hospitalizacji trwających 1 dzień (bez trybu jednodniowego) [tys.]	Odsetek hospitalizacji spoza województwa [%]	Liczba hospitalizacji na 100 tys. ludności	Liczba hospitalizacji pacjentów z tego woj. w innych woj.
dolnośląskie	15,89	0,07	2,08	5,70	547,30	843
kujawsko-pomorskie	14,84	0,04	0,75	5,61	711,93	694
lubelskie	14,75	0,01	2,05	4,23	691,17	894
lubuskie	4,52	0,01	0,30	8,12	443,99	600
łódzkie	17,97	0,07	2,17	4,61	722,96	1 187
małopolskie	13,33	0,01	1,25	8,41	393,97	1 076
mazowieckie	35,51	0,38	4,28	8,21	661,79	1 782
opolskie	6,17	0,02	0,42	6,79	621,83	550
podkarpackie	15,40	0,02	2,14	4,89	723,71	735
podlaskie	7,40	-	0,22	6,72	623,45	476
pomorskie	11,80	0,05	1,83	5,70	509,46	813
śląskie	24,79	0,04	1,79	3,99	543,70	1 095
świętokrzyskie	10,86	0,00	1,16	8,89	866,95	881
warmińsko-mazurskie	9,27	0,04	0,81	6,21	645,38	752
wielkopolskie	21,29	0,02	1,86	5,76	611,35	1 149
zachodniopomorskie	9,01	0,02	0,71	6,09	527,17	713
<b>Polska</b>	<b>232,77</b>	<b>0,80</b>	<b>23,83</b>	<b>6,12</b>	<b>605,66</b>	<b>14 240</b>

Opracowanie DAiS na podstawie danych z NFZ i GUS

W województwie świętokrzyskim średnio w 2016 r. dziennie hospitalizowanych było 94 pacjentów, którzy spędzili co najmniej jedną noc w szpitalu z powodu rozpoznanych z analizowanej podgrupy chorób. W ciągu tego roku maksymalna odnotowana dzienna liczba hospitalizowanych wyniosła 133, a minimalna 14. Na Wykresie 2.1.11 zaprezentowano liczbę osób hospitalizowanych łącznie z hospitalizowanymi, których przyjęto i wypisano ze szpitala tego samego dnia (nie spędzili nocy w szpitalu) w poszczególnych dniach 2016 roku w formie szeregu czasowego, a na Wykresie 2.1.12 w formie kalendarzowej mapy ciepła.

Wykres 2.1.11: Dzienna liczba hospitalizowanych - szereg czasowy

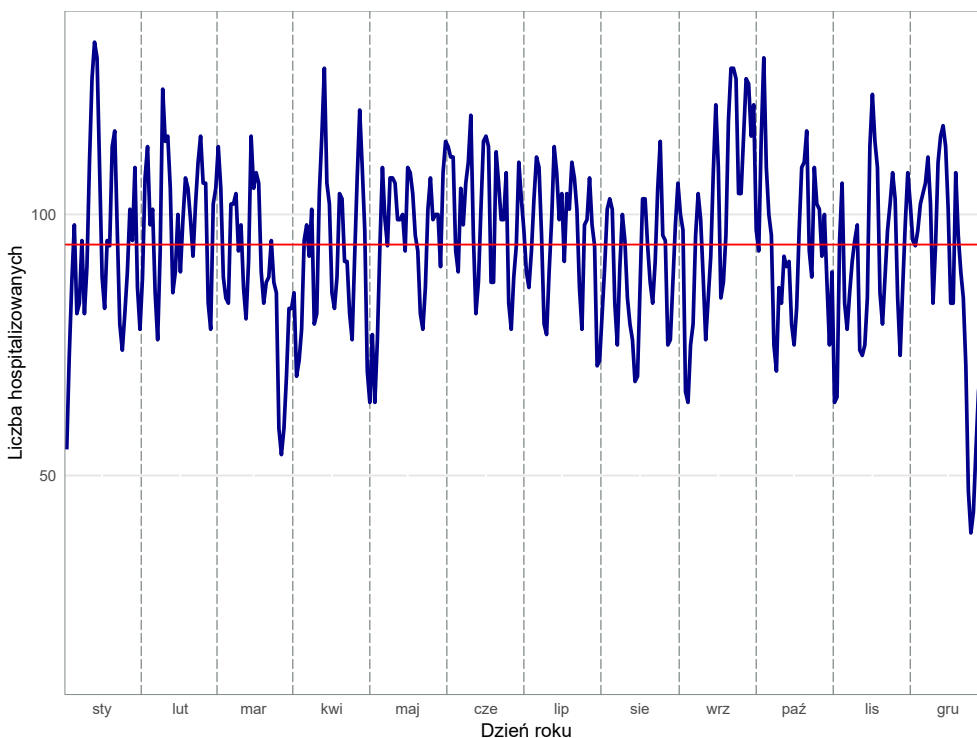

Opracowanie DAiS na podstawie danych z NFZ

Wykres 2.1.12: Dzienna liczba hospitalizowanych - kalendarzowa mapa ciepła

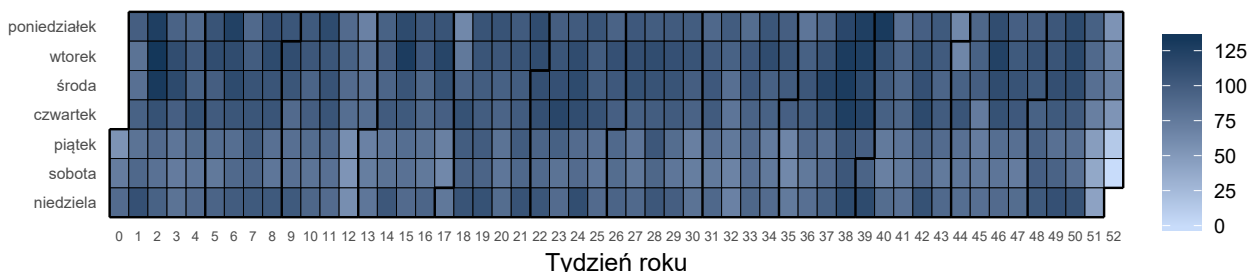

Opracowanie DAiS na podstawie danych z NFZ

Liczba świadczeniodawców w województwie świętokrzyskim, którzy hospitalizowali przynajmniej jednego pacjenta z analizowaną przyczyną wyniosła 24. Z kolei 80% wszystkich hospitalizacji w województwie świętokrzyskim z powodu rozpoznanych wchodzących w skład analizowanej podgrupy zostało wykazane przez 10 świadczeniodawców.

Tabela 2.1.12: Lista świadczeniodawców hospitalizujących co najmniej jednego pacjenta

ID	Nazwa	Powiat
13.0001	Wojewódzki Szpital Zespolony w Kielcach	m. Kielce
13.0002	Świętokrzyskie Centrum Onkologii SP ZOZ w Kielcach	m. Kielce
13.0003	ZOZ w Ostrowcu Świętokrzyskim	ostrowiecki
13.0004	Powiatowy ZOZ w Starachowicach	starachowicki
13.0005	Szpital Specjalistyczny Ducha Świętego w Sandomierzu	sandomierski
13.0006	ZOZ w Końskich	konecki
13.0007	ZOZ w Skarżysku Kamiennej Szpital Powiatowy im. Marii Skłodowskiej - Curie	skarżyski
13.0008	Samodzielny Publiczny Zespół Zakładów Opieki Zdrowotnej w Staszowie	staszowski
13.0009	Artmedik sp. z o.o.	jędrzejowski
13.0011	Wojewódzki Szpital Specjalistyczny im. św. Rafała w Czerwonej Górze	kielecki

**Tabela 2.1.12:** Lista świadczeniodawców hospitalizujących co najmniej jednego pacjenta

ID	Nazwa	Powiat
13.0012	ZOZ we Włoszczowie	włoszczowski
13.0013	ZOZ w Busku - Zdroju	buski
13.0014	Szpital Kielecki św. Aleksandra sp. z o.o.	m. Kielce
13.0016	ZOZ w Pińczowie	pińczowski
13.0017	Świętokrzyskie Centrum Matki i Noworodka - Szpital Specjalistyczny w Kielcach	m. Kielce
13.0018	Uzdrowisko Busko - Zdrój s.a.	buski
13.0019	SP ZOZ MSWiA w Kielcach	m. Kielce
13.0020	Szpital Powiatowy w Chmielniku	kielecki
13.0022	American Heart of Poland s.a.	starachowicki
13.0024	SP ZOZ w Kazimierzy Wielkiej	kazimierski
13.0029	Intercard sp. z o.o.	pińczowski
13.0037	Neomed sp. z o.o.	m. Kielce
13.0040	Endomed Lekarze Specjaliści Skorupka, Sołowej Spółka Partnerska	m. Kielce
13.0821	Centrum Dializa sp. z o.o.	opatowski

Opracowanie DAiS na podstawie danych NFZ

Największy świadczeniodawca (pod względem liczby hospitalizacji) sprawozdał 2,81 tys. hospitalizacji dla 2,7 tys. pacjentów. Tym samym 25,86% hospitalizacji z całego województwa odnotowano u tego świadczeniodawcy. Tabela 2.1.13 prezentuje szczegółowe informacje dotyczące liczby hospitalizacji i liczby pacjentów hospitalizowanych w ramach poszczególnych świadczeniodawców.

**Tabela 2.1.13:** Liczba hospitalizacji wykazanych przez świadczeniodawców

ID	Liczba pacjentów [tys.]	Łączna liczba hospitalizacji (w tym tryb jednolodowy) [tys.]	Liczba hospitalizacji trwających 1 dzień (bez trybu jednolodowego) [tys.]	Liczba hospitalizacji jednolodowych [tys.]	Procent hospitalizacji w województwie [%]	Skumulowany procent hospitalizacji w województwie [%]
13.0001	2,70	2,81	0,68	-	25,9	25,9
13.0003	1,04	1,09	0,10	-	10,0	35,9
13.0007	0,97	1,01	0,06	-	9,3	45,2
13.0004	0,65	0,70	0,04	-	6,4	51,6
13.0009	0,59	0,64	0,02	-	5,9	57,5
13.0013	0,60	0,62	0,04	-	5,7	63,1
13.0005	0,50	0,52	0,05	-	4,8	68,0
13.0011	0,46	0,49	0,04	-	4,5	72,5
13.0008	0,45	0,46	0,01	-	4,2	76,7
13.0012	0,44	0,45	0,00	-	4,1	80,8
13.0014	0,42	0,43	0,02	-	4,0	84,8
13.0006	0,34	0,35	0,01	-	3,2	88,0
13.0002	0,27	0,31	0,03	0,00	2,8	90,8
13.0016	0,29	0,31	0,01	-	2,8	93,7
13.0019	0,23	0,24	0,02	-	2,2	95,9
13.0020	0,14	0,14	0,01	-	1,3	97,2
13.0022	0,13	0,14	0,01	-	1,2	98,4
13.0821	0,09	0,09	0,01	-	0,9	99,3
13.0024	0,04	0,04	0,00	-	0,4	99,7
13.0017	0,02	0,02	0,00	-	0,2	99,8
13.0029	0,01	0,01	0,00	-	0,1	100,0
13.0037	0,00	0,00	-	0,00	0,0	100,0
13.0018	0,00	0,00	-	-	0,0	100,0
13.0040	0,00	0,00	-	0,00	0,0	100,0
<b>Woj.</b>	<b>10,24</b>	<b>10,86</b>	<b>1,16</b>	<b>0,00</b>	<b>100,0</b>	<b>100,0</b>

Opracowanie DAiS na podstawie danych NFZ

Przeprowadzono analizę mającą na celu odpowiedź na pytanie na jakich oddziałach<sup>10</sup> i w ramach jakich

<sup>10</sup>Przez oddział rozumie się VIII część kodu resortowego, charakteryzującego komórkę organizacyjną przedsiębiorstwa podmiotu

zakresów w 2016 roku hospitalizowani byli pacjenci z analizowaną przyczyną. Największą liczbą hospitalizacji charakteryzowały się oddziały: Oddział chirurgiczny ogólny oraz Oddział pediatryczny. Hospitalizacje na tych dwóch oddziałach stanowiły łącznie 49,8% hospitalizacji w analizowanej grupie. Natomiast najwięcej hospitalizacji sprawozdano w ramach zakresów: Chirurgia ogólna - hospitalizacja oraz Pediatria - hospitalizacja. Hospitalizacje w ramach tych dwóch zakresów stanowiły łącznie 47,8%.

Wykres 2.1.13: Rozkład hospitalizacji wg oddziałów

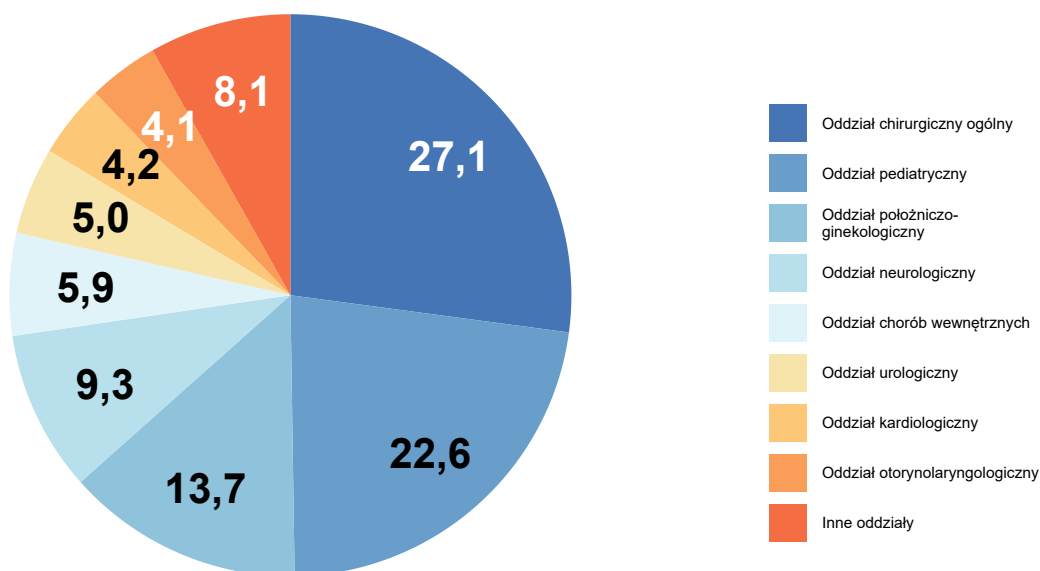

Opracowanie DAiS na podstawie danych NFZ

lecniczego (Rozporządzenie Ministra Zdrowia z dnia 17 maja 2012 r. w sprawie systemu resortowych kodów identyfikacyjnych oraz szczegółowego sposobu ich nadawania (Dz. U. 2012 poz. 594))



Wykres 2.1.14: Rozkład hospitalizacji wg zakresów

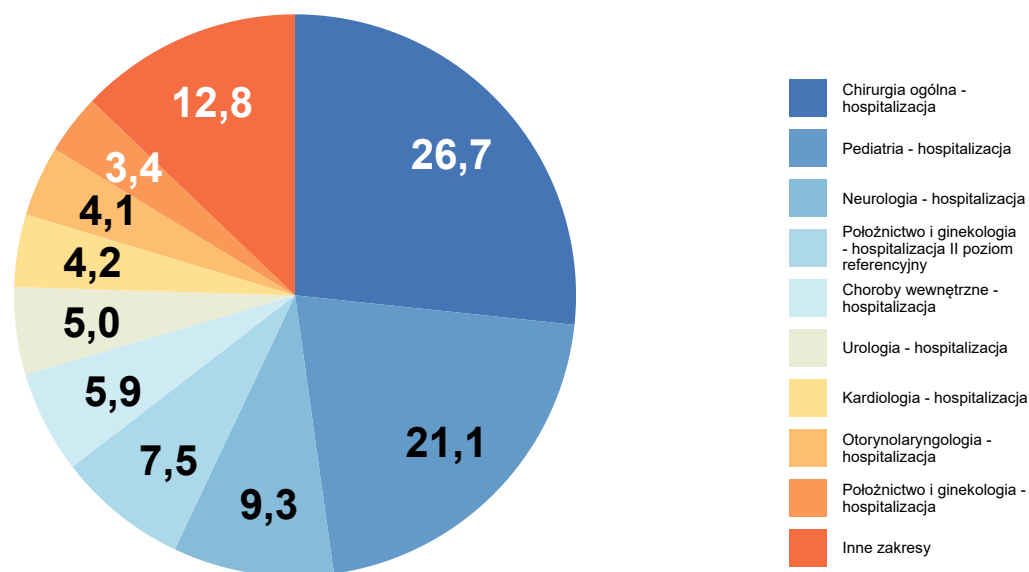

Opracowanie DAiS na podstawie danych NFZ

Szczegółowe dane odnośnie liczby hospitalizacji na poszczególnych oddziałach i w ramach poszczególnych zakresów prezentują Tabela 2.1.14 oraz Tabela 2.1.15. Ze względu na występującą możliwość sprawozdania tej samej hospitalizacji na kilku oddziałach lub zakresach, liczba hospitalizacji w danym szpitalu liczona według zakresów i według oddziałów niekoniecznie jest taka sama.

Tabela 2.1.14: Liczba hospitalizacji wykazanych przez świadczeniodawców wg oddziałów

ID	Oddział chirurgiczny ogólny [tys.]	Oddział pediatryczny [tys.]	Oddział położniczo-ginekologiczny [tys.]	Oddział neurologiczny [tys.]	Oddział chorób wewnętrznych [tys.]	Inne oddziały [tys.]	Suma [tys.]
13.0001	0,74	1,02	0,27	0,23	0,04	0,51	2,81
13.0003	0,01	0,39	0,00	0,15	0,08	0,46	1,09
13.0007	0,13	0,09	0,32	0,26	0,05	0,16	1,01
13.0004	0,13	0,16	0,35	0,01	0,01	0,04	0,70
13.0009	0,11	0,19	0,33	-	0,00	0,01	0,64
13.0013	0,27	0,21	0,04	-	0,08	0,02	0,62
13.0005	0,10	0,08	0,01	0,09	0,04	0,20	0,52
13.0011	0,19	-	-	-	0,02	0,28	0,49
13.0008	0,10	0,05	-	0,22	0,03	0,07	0,46
13.0012	0,20	0,19	-	-	0,05	-	0,45
13.0014	0,26	-	0,14	-	0,03	-	0,43
13.0006	0,06	0,05	-	0,06	0,06	0,12	0,35
13.0002	-	-	-	-	-	0,31	0,31
13.0016	0,25	-	-	-	0,05	0,00	0,31
13.0019	0,23	-	-	-	0,00	-	0,24

Tabela 2.1.14: Liczba hospitalizacji wykazanych przez świadczeniodawców wg oddziałów

ID	Oddział chirurgiczny ogólny [tys.]	Oddział pediatriczny [tys.]	Oddział położniczo-ginekologiczny [tys.]	Oddział neurologiczny [tys.]	Oddział chorób wewnętrznych [tys.]	Inne oddziały [tys.]	Suma [tys.]
13.0020	0,12	-	-	-	0,02	-	0,14
13.0022	-	-	-	-	-	0,14	0,14
13.0821	0,03	0,03	0,00	-	0,03	-	0,09
13.0024	-	-	-	-	0,04	-	0,04
13.0017	-	-	0,02	-	-	-	0,02
13.0029	-	-	-	-	-	0,01	0,01
13.0037	-	-	-	-	-	0,00	0,00
13.0018	-	-	-	-	-	0,00	0,00
13.0040	-	-	-	-	-	0,00	0,00
<b>Woj.</b>	<b>2,94</b>	<b>2,46</b>	<b>1,48</b>	<b>1,01</b>	<b>0,64</b>	<b>2,33</b>	<b>10,86</b>

Opracowanie DAiS na podstawie danych NFZ

Tabela 2.1.15: Liczba hospitalizacji wykazanych przez świadczeniodawców wg zakresów

ID	Chirurgia ogólna - hospitalizacja [tys.]	Pediatria - hospitalizacja [tys.]	Neurologia - hospitalizacja [tys.]	Położnictwo i ginekologia - hospitalizacja II poziom referencyjny [tys.]	Choroby wewnętrzne - hospitalizacja [tys.]	Inne zakresy [tys.]	Suma [tys.]
13.0001	0,69	0,86	0,23	-	0,04	1,00	2,81
13.0003	0,01	0,39	0,15	0,00	0,08	0,46	1,09
13.0007	0,13	0,09	0,26	0,32	0,05	0,16	1,01
13.0004	0,13	0,16	0,01	0,35	0,01	0,04	0,70
13.0009	0,11	0,19	-	-	0,00	0,33	0,64
13.0013	0,27	0,21	-	-	0,08	0,06	0,62
13.0005	0,10	0,08	0,09	0,01	0,04	0,20	0,52
13.0011	0,19	-	-	-	0,02	0,28	0,49
13.0008	0,10	0,05	0,22	-	0,03	0,07	0,46
13.0012	0,20	0,19	-	-	0,05	-	0,45
13.0014	0,26	-	-	0,14	0,03	-	0,43
13.0006	0,06	0,05	0,06	-	0,06	0,12	0,35
13.0002	-	-	-	-	-	0,31	0,31
13.0016	0,25	-	-	-	0,05	0,00	0,31
13.0019	0,23	-	-	-	0,00	-	0,24
13.0020	0,12	-	-	-	0,02	-	0,14
13.0022	-	-	-	-	-	0,14	0,14
13.0821	0,03	0,03	-	-	0,03	0,00	0,09
13.0024	-	-	-	-	0,04	-	0,04
13.0017	-	-	-	-	-	0,02	0,02
13.0029	-	-	-	-	-	0,01	0,01
13.0037	-	-	-	-	-	0,00	0,00
13.0018	-	-	-	-	-	0,00	0,00
13.0040	-	-	-	-	-	0,00	0,00
<b>Woj.</b>	<b>2,90</b>	<b>2,29</b>	<b>1,01</b>	<b>0,82</b>	<b>0,64</b>	<b>3,21</b>	<b>10,86</b>

Opracowanie DAiS na podstawie danych NFZ

W Tabeli 2.1.16 zostały zaprezentowane dane dotyczące struktury demograficznej pacjentów podczas poszczególnych hospitalizacji - średni wiek, udział pacjentów w różnych grupach wiekowych i struktura płci.

**Tabela 2.1.16:** Struktura demograficzna pacjentów

ID	Średni wiek [lata]	Hospitalizacje kobiet [%]	Hospitalizacje pacjentów w wieku					
			0-18 [%]	18-25 [%]	25-35 [%]	35-50 [%]	50-60 [%]	>=61 [%]
13.0001	33,3	55,8	40,8	5,8	8,2	12,3	10,3	22,6
13.0002	61,4	58,6	0,3	2,9	2,9	9,8	19,9	64,2
13.0003	41,5	48,1	34,3	4,2	5,5	8,5	9,6	37,9
13.0004	32,8	79,0	23,4	14,1	31,5	9,5	5,2	16,4
13.0005	46,6	48,9	22,0	6,3	8,4	11,5	9,8	42,0
13.0006	55,9	53,3	13,4	3,1	4,8	8,8	13,4	56,4
13.0007	48,4	70,9	9,7	9,0	15,8	15,0	12,0	38,5
13.0008	54,3	58,7	11,1	6,1	4,6	11,5	15,4	51,3
13.0009	29,9	79,1	29,4	12,1	27,8	14,9	4,6	11,3
13.0011	56,8	42,2	-	4,9	9,4	19,3	15,9	50,5
13.0012	34,7	53,1	41,3	7,2	7,0	9,4	9,9	25,3
13.0013	38,4	55,3	32,4	11,0	9,7	7,6	9,1	30,3
13.0014	50,6	67,8	0,2	9,3	13,4	26,2	15,0	35,9
13.0016	59,7	59,0	-	9,1	5,5	9,4	19,9	56,0
13.0017	35,8	100,0	10,0	20,0	25,0	20,0	20,0	5,0
13.0018	16,0	100,0	100,0	-	-	-	-	-
13.0019	57,8	64,6	-	5,1	11,8	15,2	19,4	48,5
13.0020	56,6	59,7	-	8,3	10,4	20,1	12,5	48,6
13.0022	64,8	56,3	-	-	3,0	9,6	13,3	74,1
13.0024	55,2	72,5	-	2,5	20,0	17,5	17,5	42,5
13.0029	52,0	76,9	-	-	15,4	30,8	23,1	30,8
13.0037	42,3	-	-	-	-	100,0	-	-
13.0040	58,0	100,0	-	-	-	-	100,0	-
13.0821	45,9	59,1	36,6	2,2	6,5	5,4	6,5	43,0
<b>Woj.</b>	<b>42,7</b>	<b>59,3</b>	<b>24,0</b>	<b>7,2</b>	<b>11,2</b>	<b>12,5</b>	<b>11,2</b>	<b>34,0</b>

Opracowanie DAiS na podstawie danych NFZ

Ważnym czynnikiem jest wielochorobowość hospitalizowanych pacjentów<sup>11</sup>. Aby umożliwić porównania między szpitalami i województwami ustalono kategorie współczynnika wyznaczone na podstawie **ogólnopolskiego** rozkładu wielochorobowości dla danej podgrupy chorób. Przedziały dobrano tak, aby ich szerokość była równa odchyleniu standardowemu ( $\sigma$ ) rozkładu ogólnopolskiego, a przedział *Średni* miał środek w medianie rozkładu ogólnopolskiego ( $M$ ). Przyjmując powyższe założenia, ustalono następujące kategorie współczynnika wielochorobowości:

- *BN* - Bardzo Niski:  $(-\infty, M - 1.5\sigma]$ ,
- *N* - Niski:  $(M - 1.5\sigma, M - 0.5\sigma]$ ,
- *Ś* - Średni:  $(M - 0.5\sigma, M + 0.5\sigma]$ ,
- *W* - Wysoki:  $(M + 0.5\sigma, M + 1.5\sigma]$ ,
- *BW* - Bardzo Wysoki:  $(M + 1.5\sigma, +\infty)$ .

Więcej na temat tego zagadnienia zostało omówione w Mapach Potrzeb Zdrowotnych 2018 r. w zakresie leczenia szpitalnego <http://www.mpz.mz.gov.pl/mapy-szpitalne-ustawowe-2018/> w rozdziale Wielochorobowość. Tabela 2.1.17 prezentuje rozkład pacjentów ze względu na poziom współczynnika wielochorobowości dla świadczeniodawców realizujących hospitalizacje w ramach danej podgrupy chorób w województwie świętokrzyskim.

<sup>11</sup>Dotyczy wszystkich hospitalizacji z powodu analizowanej podgrupy chorób.

**Tabela 2.1.17:** Rozkład pacjentów względem współczynnika wielochorobowości

ID	Liczba hospitalizacji <sup>a</sup> [tys.]	Udział pacjentów ze współczynnikiem wielochorobowości:				
		bardzo niski [%]	niski [%]	średni [%]	wysoki [%]	bardzo wysoki [%]
13.0001	2,81	0,14	47,53	28,84	19,72	3,77
13.0002	0,31	-	2,61	19,22	38,11	40,07
13.0003	1,09	-	38,60	24,45	29,32	7,63
13.0004	0,70	-	52,59	30,03	13,65	3,74
13.0005	0,52	0,38	29,12	26,44	34,87	9,20
13.0006	0,35	-	18,52	21,37	43,87	16,24
13.0007	1,01	-	24,53	36,70	34,03	4,75
13.0008	0,46	-	17,17	30,65	39,78	12,39
13.0009	0,64	-	55,89	32,34	9,58	2,20
13.0011	0,49	-	5,30	36,86	38,49	19,35
13.0012	0,45	-	49,55	23,09	22,65	4,71
13.0013	0,62	-	44,50	24,27	22,33	8,90
13.0014	0,43	-	12,73	51,16	28,47	7,64
13.0016	0,31	-	8,47	31,27	42,35	17,92
13.0017	0,02	-	35,00	60,00	5,00	-
13.0018	0,00	-	100,00	-	-	-
13.0019	0,24	-	7,59	38,82	43,04	10,55
13.0020	0,14	-	10,42	37,50	36,81	15,28
13.0022	0,14	-	-	39,26	53,33	7,41
13.0024	0,04	-	10,00	45,00	40,00	5,00
13.0029	0,01	-	-	76,92	23,08	-
13.0037	0,00	-	-	100,00	-	-
13.0040	0,00	-	-	100,00	-	-
13.0821	0,09	-	41,94	10,75	34,41	12,90
<b>Woj.</b>	<b>10,86</b>	<b>0,06</b>	<b>34,21</b>	<b>30,19</b>	<b>27,33</b>	<b>8,21</b>

<sup>a</sup> Liczba może się różnić od łącznej liczby hospitalizacji realizowanych dla danej podrupy chorób. Brak wycień dla niektórych hospitalizacji związany jest z brakiem możliwości przypisania ich kodów ICD-10 do homogenicznych grup chorób.

Opracowanie DAiS na podstawie danych NFZ

Statystyki dotyczące miejsca zamieszkania hospitalizowanych pacjentów w odniesieniu do miejsca realizacji świadczeń prezentuje Tabela 2.1.18. W niniejszej analizie miasto na prawach powiatu i przylegający do niego powiat traktowane są jako jeden powiat, np. powiat m. Wrocław i powiat wrocławski.

**Tabela 2.1.18:** Struktura geograficzna pacjentów

ID	Hospitalizacje pacjentów			Średnia odległość pacjenta do szpitala	Odległość jaką przejechało 50% pacjentów	Udział pacjentów ze wsi [%]
	spoza województwa [%]	spoza powiatu, z tego samego województwa [%]	spoza powiatu, z tego samego województwa [%]			
13.0001	3,9	25,1	71,0	20,2	12,6	43,8
13.0002	8,5	49,5	42,0	30,1	32,5	49,8
13.0003	6,8	15,0	78,2	10,5	0,0	39,2
13.0004	8,0	15,2	76,7	11,9	8,5	50,1
13.0005	18,6	17,0	64,4	19,0	13,8	57,1
13.0006	20,2	14,5	65,2	22,4	17,2	58,1
13.0007	24,0	13,9	62,0	15,8	9,2	37,1
13.0008	5,0	34,3	60,7	22,6	15,3	64,1
13.0009	3,8	12,1	84,1	16,7	13,9	62,2
13.0011	5,7	40,1	54,2	29,8	16,6	51,3
13.0012	18,4	9,4	72,2	16,0	13,1	71,7
13.0013	7,0	29,3	63,8	23,0	14,4	65,9
13.0014	3,2	19,9	76,9	20,0	9,0	43,8
13.0016	3,6	14,3	82,1	12,3	9,3	64,5
13.0017	-	25,0	75,0	13,8	4,5	30,0
13.0018	100,0	-	-	76,7	76,7	100,0
13.0019	2,5	5,5	92,0	11,3	0,0	37,6
13.0020	2,8	41,0	56,2	15,3	12,7	64,6
13.0022	30,4	38,5	31,1	19,8	16,5	38,5
13.0024	5,0	5,0	90,0	7,9	9,1	67,5

**Tabela 2.1.18:** Struktura geograficzna pacjentów

ID	Hospitalizacje pacjentów			Średnia odległość pacjenta do szpitala	Odległość jaką przejechało 50% pacjentów	Udział pacjentów ze wsi [%]
	spoza województwa [%]	spoza powiatu, z tego samego województwa [%]	spoza powiatu, z tego samego województwa [%]			
13.0029	7,7	53,8	38,5	39,2	19,8	46,2
13.0037	-	33,3	66,7	13,7	0,0	-
13.0040	-	-	100,0	-	0,0	-
13.0821	10,8	6,5	82,8	17,8	12,9	73,1
<b>Woj.</b>	<b>8,9</b>	<b>21,5</b>	<b>69,6</b>	<b>18,4</b>	<b>11,7</b>	<b>50,0</b>

Opracowanie DAiS na podstawie danych NFZ

W województwie świętokrzyskim odsetek pacjentów przyjętych w czasie<sup>12</sup>, w którym w Polsce przyjęto połowę z nich wyniósł 53.85%. W Polsce odsetek pacjentów przyjętych w trybie nagłym z rozpoznaniem wchodzącym w skład analizowanej grupy rozpoznań wyniósł 51%, podczas gdy wartość ta dla województwa wyniosła 58.56%. Liczba świadczeniodawców, dla których odnotowano wyższy niż w Polsce odsetek przyjęć w trybie nagłym wyniosła 14 (58.33%).

Informacje o wartości statystyki opisującej czas oczekiwania na przyjęcie do szpitala oraz strukturę trybów nagłych i planowych dla poszczególnych szpitali w województwie prezentuje Tabela 2.1.19. Przy interpretacji wskaźnika „Udział przyjętych do czasu wyznaczonego przez medianę PL” należy zwrócić uwagę na „Udział trybów nagłych” (nie należy wyciągać wniosków na podstawie pierwszego z tych wskaźników, w przypadku zaobserwowania niskich wartości dla drugiego z nich).

**Tabela 2.1.19:** Statystyki dotyczące trybów przyjęć i czasu oczekiwania

ID	Udział trybów nagłych [%]	Udział trybów planowych [%]	Udział inny tryb [%]	Udział hospitalizacji planowych, dla których obliczono czas oczekiwania [%]	Udział hospitalizacji planowych, gdzie czas oczekiwania wyniósł 0 dni [%]	Mediana czasu oczekiwania [dni]	Udział przyjętych do czasu wyznaczonego przez medianę w PL [%]
13.0003	66,9	33,1	-	100,0	0,8	11	56,7
13.0007	81,9	18,1	-	100,0	16,4	5	78,1
13.0012	86,3	13,7	-	100,0	50,8	0	95,1
13.0009	90,3	9,7	-	100,0	27,4	1	83,9
13.0002	9,4	90,2	0,3	100,0	67,1	0	91,3
13.0011	74,3	25,7	-	100,0	15,1	10	56,3
13.0022	49,6	50,4	-	100,0	-	12	51,5
13.0821	95,7	4,3	-	100,0	25,0	4	75,0
13.0016	95,8	4,2	-	100,0	38,5	2	92,3
13.0014	75,9	24,1	-	100,0	4,8	19	46,2
13.0019	53,2	46,8	-	100,0	2,7	16	40,5
13.0004	88,8	11,1	0,1	100,0	16,9	6	71,4
13.0020	93,1	6,9	-	100,0	-	60	30,0
13.0024	95,0	5,0	-	100,0	100,0	0	100,0
13.0006	81,2	18,8	-	100,0	-	11	56,1
13.0017	45,0	55,0	-	100,0	27,3	5	72,7
13.0005	63,2	36,8	-	100,0	6,8	10	57,3
13.0008	70,9	29,1	-	100,0	2,2	13	47,8
13.0013	85,8	14,2	-	100,0	40,9	2	84,1
13.0037	-	100,0	-	100,0	-	42	-
13.0001	62,8	37,1	0,0	100,0	9,9	27	32,1
13.0018	-	100,0	-	100,0	-	10	100,0
13.0040	-	100,0	-	100,0	-	54	-
13.0029	76,9	23,1	-	100,0	-	18	33,3
<b>Woj.</b>	<b>72,4</b>	<b>27,6</b>	<b>0,0</b>	<b>100,0</b>	<b>15,8</b>	<b>10</b>	<b>53,8</b>

Opracowanie DAiS na podstawie danych z NFZ

<sup>12</sup>Czas oczekiwania liczony jest metodą RTT (ang. Referral To Treatment) wyłącznie dla przyjęć planowych na leczenie szpitalne na podstawie skierowań

W tabeli **2.1.20** przeanalizowano strukturę świadczeń JGP w podziale na zabiegowe i zachowawcze <sup>13</sup>. Jako świadczenia zabiegowe specjalistyczne u dorosłych zakwalifikowano te świadczenia zabiegowe, których nie można rozliczyć na chirurgii ogólnej. Jako świadczenia zabiegowe specjalistyczne u dzieci zakwalifikowano te świadczenia zabiegowe, których nie można rozliczyć na chirurgii ogólnej dla dzieci. Jako świadczenia zachowawcze specjalistyczne u dorosłych zakwalifikowano te świadczenia zachowawcze, których nie można rozliczyć na chorobach wewnętrznych (internie). Jako świadczenia zachowawcze specjalistyczne u dzieci zakwalifikowano te świadczenia zachowawcze, których nie można rozliczyć na pediatrii.

---

<sup>13</sup>Świadczenia zabiegowe oznaczone są symbolem '\*' w załączniku 1a do zarządzenia w sprawie określenia warunków zawierania i realizacji umów w rodzaju: leczenie szpitalne

Tabela 2.1.20: Struktura świadczeń JGP

ID	Liczba hospitalizacji [tys.]	Świadczenia nieJGP [%]	Świadczenia zabiegowe [%]	Świadczenia zabiegowe specjalistyczne u dorosłych [%]	Świadczenia zabiegowe specjalistyczne u dzieci [%]	Świadczenia zachowawcze [%]	Świadczenia zachowawcze specjalistyczne u dorosłych [%]	Świadczenia zachowawcze specjalistyczne u dzieci [%]
13.0001	2,81	2,06	14,10	2,63	100,00	85,90	4,42	2,68
13.0002	0,31	1,63	79,14	0,84	-	20,86	-	-
13.0003	1,09	2,76	7,28	-	-	92,72	3,19	-
13.0004	0,70	0,57	7,51	7,69	-	92,49	1,68	-
13.0005	0,52	2,30	11,57	55,93	-	88,43	4,46	25,22
13.0006	0,35	1,71	19,42	-	-	80,58	0,87	-
13.0007	1,01	0,20	5,85	-	100,00	94,15	4,68	-
13.0008	0,46	1,09	8,57	-	-	91,43	0,54	-
13.0009	0,64	1,26	1,43	-	-	98,57	1,15	-
13.0011	0,49	2,65	61,51	-	-	38,49	-	-
13.0012	0,45	0,45	1,80	-	-	98,20	1,19	-
13.0013	0,62	2,75	6,32	-	-	93,68	0,81	-
13.0014	0,43	0,46	15,35	-	-	84,65	-	-
13.0016	0,31	0,98	16,12	-	-	83,88	-	-
13.0017	0,02	5,00	5,26	100,00	-	94,74	-	-
13.0018	0,00	-	100,00	-	100,00	-	-	-
13.0019	0,24	-	35,86	-	-	64,14	-	-
13.0020	0,14	8,33	16,67	-	-	83,33	-	-
13.0022	0,14	-	48,15	100,00	-	51,85	-	-
13.0024	0,04	15,00	-	-	-	100,00	-	-
13.0029	0,01	-	76,92	100,00	-	23,08	-	-
13.0037	0,00	-	100,00	-	-	-	-	-
13.0040	0,00	-	100,00	-	-	-	-	-
13.0821	0,09	6,45	5,75	-	-	94,25	-	-
<b>Woj.</b>	<b>10,86</b>	<b>1,77</b>	<b>15,34</b>	<b>7,69</b>	<b>100,00</b>	<b>84,66</b>	<b>2,36</b>	<b>2,32</b>

Opracowanie DAiS na podstawie danych NFZ

Poniżej przedstawiono strukturę hospitalizacji JGP zabiegowych dla wszystkich pacjentów (dorosłych i dzieci).

**Tabela 2.1.21:** Struktura świadczeń zabiegowych JGP

ID	świadczenia zabiegowe [%]	w tym:				
		kompleksowe [%]	duże [%]	średnie [%]	małe [%]	diagnostyczne [%]
13.0001	14,10	1,80	5,15	85,82	5,41	1,80
13.0002	79,14	1,67	15,48	68,62	11,72	2,51
13.0003	7,28	-	1,30	11,69	3,90	83,12
13.0004	7,51	1,92	26,92	69,23	1,92	-
13.0005	11,57	3,39	5,08	8,47	83,05	-
13.0006	19,42	-	5,97	43,28	2,99	47,76
13.0007	5,85	-	5,08	54,24	40,68	-
13.0008	8,57	-	2,56	61,54	23,08	12,82
13.0009	1,43	-	11,11	88,89	-	-
13.0011	61,51	0,34	3,40	74,15	1,36	20,75
13.0012	1,80	-	-	87,50	12,50	-
13.0013	6,32	-	2,63	86,84	2,63	7,89
13.0014	15,35	-	12,12	84,85	1,52	1,52
13.0016	16,12	-	2,04	97,96	-	-
13.0017	5,26	-	-	-	100,00	-
13.0018	100,00	-	100,00	-	-	-
13.0019	35,86	-	-	98,82	-	1,18
13.0020	16,67	-	-	95,45	-	4,55
13.0022	48,15	100,00	-	-	-	-
13.0029	76,92	100,00	-	-	-	-
13.0037	100,00	-	-	100,00	-	-
13.0040	100,00	-	-	100,00	-	-
13.0821	5,75	-	40,00	40,00	20,00	-
<b>Woj.</b>	<b>15,34</b>	<b>5,50</b>	<b>6,54</b>	<b>67,99</b>	<b>8,92</b>	<b>11,06</b>

Opracowanie DAiS na podstawie danych NFZ

**Tabela 2.1.22:** Struktura świadczeń zabiegowych JGP u dorosłych

ID	świadczenia zabiegowe [%]	w tym:				
		kompleksowe [%]	duże [%]	średnie [%]	małe [%]	diagnostyczne [%]
13.0001	23,40	1,84	5,26	86,05	5,00	1,84
13.0002	79,40	1,67	15,48	68,62	11,72	2,51
13.0003	10,94	-	1,30	11,69	3,90	83,12
13.0004	9,83	1,92	26,92	69,23	1,92	-
13.0005	14,94	3,39	5,08	8,47	83,05	-
13.0006	22,48	-	5,97	43,28	2,99	47,76
13.0007	6,26	-	5,26	56,14	38,60	-
13.0008	9,58	-	2,56	61,54	23,08	12,82
13.0009	2,04	-	11,11	88,89	-	-
13.0011	61,51	0,34	3,40	74,15	1,36	20,75
13.0012	3,08	-	-	87,50	12,50	-
13.0013	9,27	-	2,63	86,84	2,63	7,89
13.0014	15,38	-	12,12	84,85	1,52	1,52
13.0016	16,12	-	2,04	97,96	-	-
13.0017	5,88	-	-	-	100,00	-
13.0019	35,86	-	-	98,82	-	1,18
13.0020	16,67	-	-	95,45	-	4,55
13.0022	48,15	100,00	-	-	-	-
13.0029	76,92	100,00	-	-	-	-
13.0037	100,00	-	-	100,00	-	-
13.0040	100,00	-	-	100,00	-	-
13.0821	9,09	-	40,00	40,00	20,00	-
<b>Woj.</b>	<b>20,03</b>	<b>5,54</b>	<b>6,52</b>	<b>68,08</b>	<b>8,73</b>	<b>11,13</b>

Opracowanie DAiS na podstawie danych NFZ



**Tabela 2.1.23:** Struktura świadczeń zabiegowych JGP u dzieci

ID	świadczenia zabiegowe [%]	w tym:				
		kompleksowe [%]	duże [%]	średnie [%]	małe [%]	diagnostyczne [%]
13.0001	0,71	-	-	75,00	25,00	-
13.0007	2,04	-	-	-	100,00	-
13.0018	100,00	-	100,00	-	-	-
<b>Woj.</b>	<b>0,43</b>	-	<b>9,09</b>	<b>54,55</b>	<b>36,36</b>	-

Opracowanie DAiS na podstawie danych NFZ

W tabeli 2.1.24 przeanalizowano najczęściej sprawozdawane Jednorodne Grupy Pacjentów w ramach hospitalizacji z rozpoznaniem wchodzącymi w skład analizowanej podgrupy. Pełne nazwy znajdują się w tabeli 2.1.25.

**Tabela 2.1.24:** Udział hospitalizacji w szpitalach wg najczęściej sprawozdawanych produktów

ID	Liczba hospitalizacji [tys.]	F46 [%]	P12 [%]	A33 [%]	E71 [%]	F34 [%]	Pozostałe produkty [%]
13.0001	2,8	21,8	7,0	5,4	7,9	10,3	47,5
13.0002	0,3	9,1	-	-	-	1,3	89,6
13.0003	1,1	2,4	15,9	10,9	10,1	0,3	60,4
13.0004	0,7	62,1	12,4	0,1	7,0	2,7	15,7
13.0005	0,5	23,4	3,6	11,9	7,7	-	53,4
13.0006	0,4	21,9	3,1	14,0	2,6	4,3	54,1
13.0007	1,0	45,2	1,4	21,2	3,9	1,0	27,4
13.0008	0,5	16,3	4,3	46,5	3,9	-	28,9
13.0009	0,6	68,0	25,0	-	2,2	-	4,9
13.0011	0,5	16,1	-	-	1,2	18,3	64,4
13.0012	0,4	44,2	26,9	2,0	6,3	1,6	19,1
13.0013	0,6	47,4	22,0	-	9,9	2,9	17,8
13.0014	0,4	78,5	-	0,2	0,9	3,5	16,9
13.0016	0,3	66,4	-	-	14,3	13,4	5,9
13.0017	0,0	90,0	-	-	-	-	10,0
13.0018	0,0	-	-	-	-	-	100,0
13.0019	0,2	59,9	-	-	-	35,0	5,1
13.0020	0,1	58,3	-	0,7	4,9	13,9	22,2
13.0022	0,1	-	-	-	6,7	-	93,3
13.0024	0,0	-	-	-	75,0	-	25,0
13.0029	0,0	-	-	-	-	-	100,0
13.0037	0,0	-	-	-	-	-	100,0
13.0040	0,0	-	-	-	-	100,0	-
13.0821	0,1	22,6	11,8	-	12,9	1,1	51,6
<b>Woj.</b>	<b>10,9</b>	<b>33,5</b>	<b>8,7</b>	<b>7,6</b>	<b>6,5</b>	<b>5,7</b>	<b>38,1</b>

Opracowanie DAiS na podstawie danych NFZ

**Tabela 2.1.25:** Nazwy najczęstszych produktów

Pełna nazwa produktu
F46 choroby jamy brzusznej
P12 inne zaburzenia żołądkowo - jelitowe i metaboliczne
A33 zaburzenia równowagi
E71 omdlenie i zapaść
F34 średnie i endoskopowe zabiegi przewodu pokarmowego

Opracowanie DAiS na podstawie danych NFZ

W tabeli 2.1.26 przeanalizowano tryby wypisów pacjentów po zakończeniu hospitalizacji realizowanej z rozpoznaniem wchodzącym w skład analizowanej podgrupy.

**Tabela 2.1.26:** Informacje o trybach wypisu ze szpitala

ID	Zakończenie procesu leczenia <sup>1</sup> [%]	Skierowanie do innego szpitala [%]	Skierowanie do dalszej opieki [%]	Inny [%]
13.0001	45,14	1,28	52,33	1,2
13.0002	2,61	0,33	95,77	1,3
13.0003	68,11	2,76	28,58	0,6
13.0004	76,72	1,72	20,98	0,6
13.0005	6,70	1,15	91,00	1,1
13.0006	35,90	2,28	57,26	4,6
13.0007	76,85	1,29	20,28	1,6
13.0008	16,96	2,17	78,91	2,0
13.0009	89,95	0,94	7,69	1,4
13.0011	19,55	1,43	76,37	2,6
13.0012	37,00	3,59	57,85	1,6
13.0013	35,44	4,05	57,44	3,1
13.0014	9,49	1,16	88,66	0,7
13.0016	6,19	5,86	85,02	2,9
13.0017	35,00	-	65,00	-
13.0018	-	-	100,00	-
13.0019	9,28	2,11	87,76	0,8
13.0020	91,67	0,69	6,94	0,7
13.0022	0,74	3,70	95,56	-
13.0024	12,50	15,00	72,50	-
13.0029	-	-	100,00	-
13.0037	-	-	100,00	-
13.0040	-	-	100,00	-
13.0821	34,41	3,23	47,31	15,1
<b>Woj.</b>	<b>44,92</b>	<b>1,96</b>	<b>51,53</b>	<b>1,6</b>

<sup>1</sup> Bez wystawienia skierowania do dalszej opieki  
Opracowanie DAiS na podstawie danych NFZ

Przeanalizowano śmiertelność pohospitalizacyjną dla pacjentów z podgrupy. Dodatkowo obliczono wskaźnik śmiertelności standaryzowany wiekiem, pcią oraz współczynnikiem wielochorobowości. Dane zostały przedstawione w poniższych mapach oraz tabeli 2.1.27.

**Tabela 2.1.27:** Statystyki dotyczące śmiertelności

Woj.	Liczba hospitalizacji [tys.]	Śmiertelność obserwowana			Śmiertelność standaryzowana		
		30 [dni] [%]	60 [dni] [%]	90 [dni] [%]	30 [dni] [%]	60 [dni] [%]	90 [dni] [%]
dolnośląskie	15,9	4,1	5,6	6,6	3,9	5,3	6,3
kujawsko-pomorskie	14,8	3,6	4,7	5,5	4,1	5,5	6,4
lubelskie	14,7	3,3	4,6	5,5	3,2	4,4	5,4
lubuskie	4,5	4,7	5,9	7,0	4,1	5,2	6,1
łódzkie	18,0	3,8	4,9	5,7	3,6	4,7	5,5
małopolskie	13,3	5,2	6,5	7,6	5,0	6,3	7,4
mazowieckie	35,5	3,5	4,6	5,3	3,4	4,4	5,2
opolskie	6,2	4,8	6,4	7,4	4,6	6,2	7,2
podkarpackie	15,4	2,7	3,6	4,3	2,8	3,7	4,5
podlaskie	7,4	4,3	5,7	6,5	4,4	5,8	6,7
pomorskie	11,8	3,9	5,2	6,1	3,8	5,0	5,9
śląskie	24,8	4,6	6,0	7,0	4,7	6,0	7,0
świętokrzyskie	10,9	3,1	4,1	5,0	3,2	4,3	5,2
warmińsko-mazurskie	9,3	3,6	4,7	5,5	3,6	4,7	5,5
wielkopolskie	21,3	4,0	5,1	6,0	4,0	5,2	6,1
zachodniopomorskie	9,0	3,7	4,9	5,6	4,0	5,2	6,1

Opracowanie DAiS na podstawie danych NFZ

**Wykres 2.1.15:** Śmiertelność do 30 dni po wypisie: surowa (lewa mapa) i standaryzowana (prawa mapa)

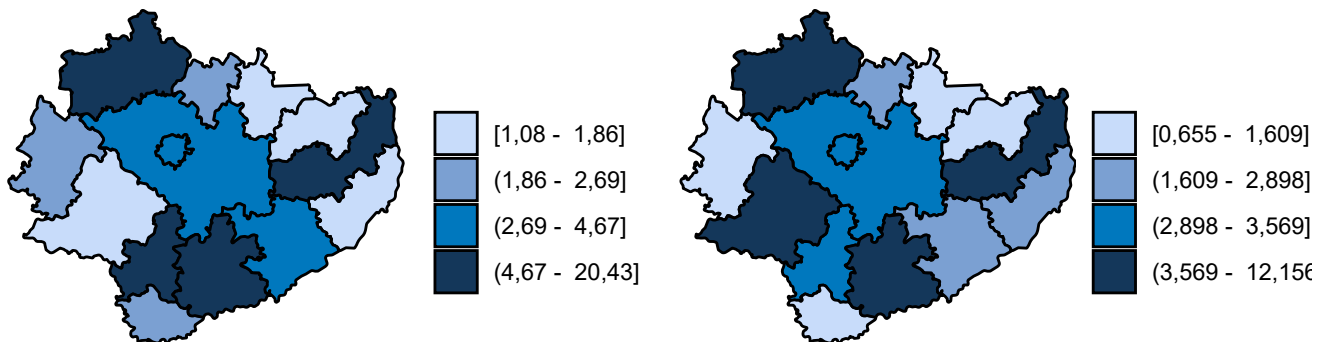

Opracowanie DAiS na podstawie danych z NFZ

**Wykres 2.1.16:** Śmiertelność do 60 dni po wypisie: surowa (lewa mapa) i standaryzowana (prawa mapa)

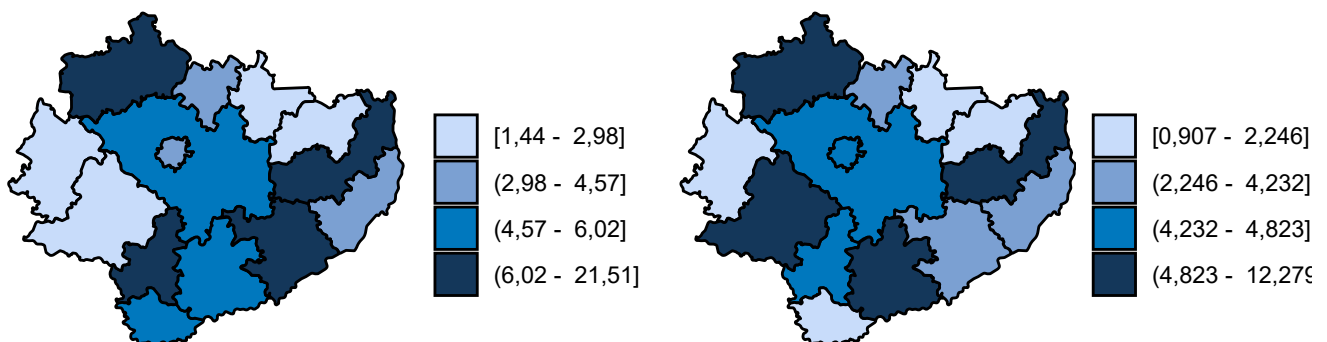

Opracowanie DAiS na podstawie danych z NFZ

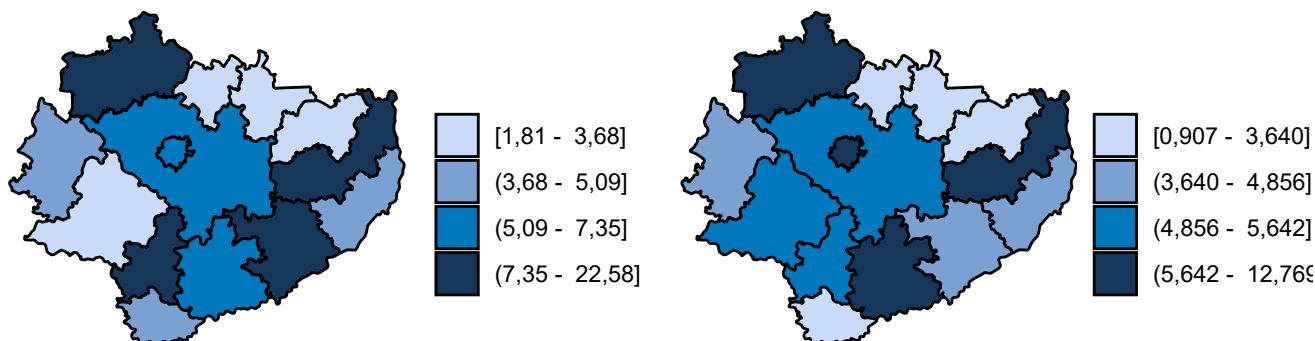
**Wykres 2.1.17:** Śmiertelność do 90 dni po wypisie: surowa (lewa mapa) i standaryzowana (prawa mapa)

Opracowanie DAiS na podstawie danych z NFZ

## 2.2 Podstawowa Opieka Zdrowotna

### 2.2.1 Podstawowa Opieka Zdrowotna w Polsce

Na potrzeby niniejszego opracowania wykorzystano indywidualne dane sprawozdawcze Narodowego Funduszu Zdrowia dotyczące świadczeń w ramach Podstawowej Opieki Zdrowotnej (dalej: dane NFZ) sprawozdanych za 2016 rok. Przez świadczenia wykazane w danych NFZ rozumie się każdy kontakt sprawozdany w ramach umowy w rodzaju podstawowa opieka zdrowotna (POZ). Sprawozdawczość przekazywana do NFZ przez świadczeniodawców POZ oparta jest na Międzynarodowej Klasyfikacji Chorób (ICD-10). Warto jednak zdawać sobie sprawę z pewnych ograniczeń wynikających z zastosowania tego rozwiązania. Eksperti między innymi Światowej Organizacji Lekarzy Rodzinnych (WONCA) poddają w wątpliwość zasadność zastosowania ICD-10 w POZ<sup>14</sup>. Ponadto, sprawozdawczość do NFZ daje możliwość sprawozdawania tylko jednego kodu rozpoznania dla identyfikacji jednego świadczenia, co z założenia może powodować ograniczenia interpretacyjne: na przykład w czasie jednej wizyty w przychodni lekarskiej może pojawić się pacjent, dla którego należałoby sprawozdać kilka kodów ICD-10: pacjent z alergią, zapaleniem spojówek i wymagający wystawienia mu recepty na leki przewlekle stosowane. W takim przypadku lekarz musi arbitralnie dokonać wyboru jednego ICD-10 z takiej wizyty.

Podstawowa opieka zdrowotna (POZ) jest częścią systemu opieki zdrowotnej, zapewniającej dostęp do świadczeń wszystkim osobom zgłaszającym się, uprawnionym na zwykłych zasadach oraz nieuprawnionym po złożeniu oświadczenia, zamieszkałym lub przebywającym na terytorium Polski. Świadczenia udzielane są w warunkach ambulatoryjnych w gabinetach lekarskich, a w przypadkach uzasadnionych medycznie, także w domu pacjenta (również w domu pomocy społecznej). Pomimo definicyjnie szerokiego zakresu świadczeń Podstawowej Opieki Zdrowotnej, obejmującego m. in. transport sanitarny chorych, niniejsze opracowanie koncentruje się na czterech głównych obszarach: świadczeniach lekarza POZ (LEK), świadczeniach pielęgniarki POZ (PIE), świadczeniach położnej POZ (POL) oraz świadczeń nocnej i świątecznej Opieki Zdrowotnej (NSOZ).

Wykaz świadczeń gwarantowanych z zakresu Podstawowej Opieki Zdrowotnej został określony w rozporządzeniu Ministra Zdrowia z dnia 24 września 2013 r. w sprawie świadczeń gwarantowanych z zakresu podstawowej opieki zdrowotnej (Dz.U. z 2013 r., Nr 0, poz. 1248)<sup>15</sup>, natomiast w przypadku świadczeń pielęgniarki szkolnej - w rozporządzeniu Ministra Zdrowia z dnia 28 sierpnia 2009 r. w sprawie organizacji profilaktycznej opieki zdrowotnej nad dziećmi i młodzieżą (Dz.U. z 2009 r. Nr 139, poz. 1133).

<sup>14</sup>World Organization of Family Doctors (2016), International Classification of Primary Care.

<sup>15</sup>Stan na 2014 rok. Aktualny stan określa obwieszczenie Ministra Zdrowia z 17 grudnia 2015 roku (Dz.U.2016, poz. 86).

**Tabela 2.2.1:** Wykaz rozpoznai wg ICD-10 uwzględnionych w analizie

R00	R11	R21	R33	R45	R55	R68	R78	R89
R01	R12	R22	R34	R46	R56	R69	R79	R90
R02	R13	R23	R35	R47	R57	R70	R80	R91
R03	R14	R25	R36	R48	R58	R71	R81	R92
R04	R15	R26	R39	R49	R59	R72	R82	R93
R05	R16	R27	R40	R50	R60	R73	R83	R94
R06	R17	R29	R41	R51	R61	R74	R84	R95
R07	R18	R30	R42	R52	R62	R75	R85	R96
R09	R19	R31	R43	R53	R63	R76	R86	R98
R10	R20	R32	R44	R54	R64	R77	R87	R99

Opracowanie DAiS na podstawie danych z NFZ i GUS

Dane na temat liczby świadczeniodawców udzielających świadczeń POZ w podziale na województwa i typy umów przedstawia Tabela 2.2.2. Wynika z nich, że dominują świadczeniodawcy realizujący świadczenia lekarskie, z kolei świadczeniodawców udzielających świadczeń nocnej i świątecznej podstawowej opieki zdrowotnej jest odpowiednio mniej <sup>16</sup>.

**Tabela 2.2.2:** Podstawowe statystyki świadczeniodawców wg województw

Województwo	Liczba świadczeniodawców sprawozdających świadczenia lekarza POZ	Liczba świadczeniodawców sprawozdających świadczenia pielęgniarki POZ	Liczba świadczeniodawców sprawozdających świadczenia położnej POZ	Liczba świadczeniodawców sprawozdających świadczenia nocnej opieki lekarskiej	Liczba świadczeniodawców sprawozdających świadczenia lekarzy POZ na 100 tys. ludności	Liczba świadczeniodawców sprawozdających świadczenia pielęgniarstwa POZ na 100 tys. ludności	Liczba świadczeniodawców sprawozdających świadczenia położnej POZ na 100 tys. ludności	Liczba świadczeniodawców sprawozdających świadczenia nocnej opieki lekarskiej na 100 tys. ludności
dolnośląskie	526	17	13	22	18,11	0,59	0,45	0,76
kujawsko-pomorskie	320	11	1	16	15,36	0,53	0,05	0,77
lubelskie	451	22	1	16	21,14	1,03	0,05	0,75
lubuskie	203	4	-	7	19,95	0,39	-	0,69
łódzkie	465	5	1	24	18,71	0,20	0,04	0,97
małopolskie	504	9	5	19	14,90	0,27	0,15	0,56
mazowieckie	754	22	4	18	14,05	0,41	0,07	0,34
opolskie	188	2	1	10	18,93	0,20	0,10	1,01
podkarpackie	369	7	4	14	17,34	0,33	0,19	0,66
podlaskie	256	4	-	3	21,57	0,34	-	0,25
pomorskie	319	23	1	22	13,78	0,99	0,04	0,95
śląskie	813	16	13	33	17,83	0,35	0,29	0,72
świętokrzyskie	185	5	1	2	14,77	0,40	0,08	0,16
warmińsko-mazurskie	288	8	-	1	20,05	0,56	-	0,07
wielkopolskie	643	2	1	16	18,47	0,06	0,03	0,46
zachodniopomorskie	315	21	2	23	18,44	1,23	0,12	1,35
<b>Polska</b>	<b>6 599</b>	<b>178</b>	<b>48</b>	<b>246</b>	<b>17,17</b>	<b>0,46</b>	<b>0,12</b>	<b>0,64</b>

Opracowanie DAiS na podstawie danych z NFZ i GUS

<sup>16</sup>Obowiązujące zarządzenie Prezesa NFZ z 30.06.2016 Nr 72/2016/DSM przewiduje jeden zespół lekarsko-pielęgniarski na 50 tys. ludności.

**Wykres 2.2.1:** Liczba świadczeniodawców na 100 tys. ludności

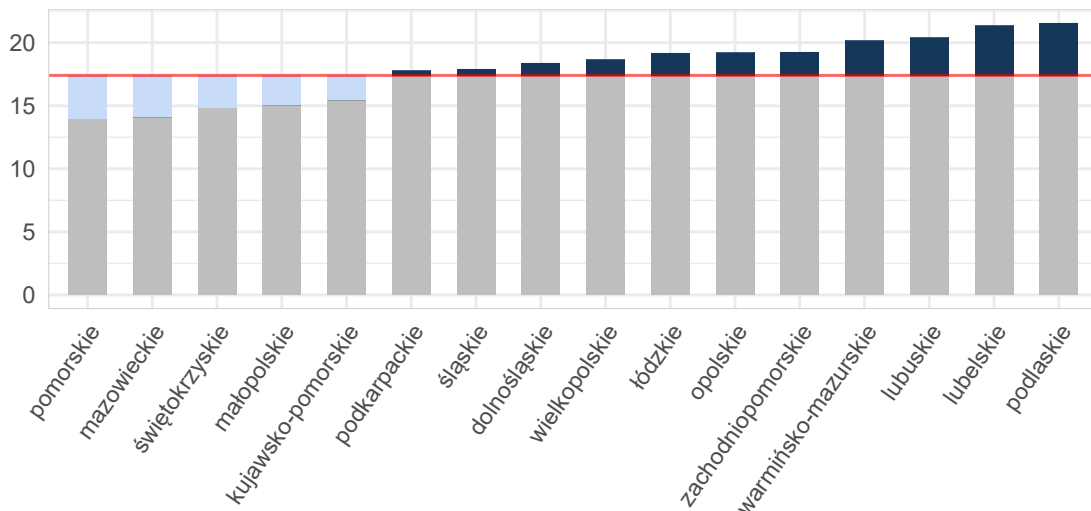

Opracowanie DAiS na podstawie danych z NFZ i GUS

Umowy w ramach POZ mogą być zawierane zarówno na wszystkie cztery rodzaje świadczeń, na pojedynczy rodzaj świadczeń lub na każdą możliwą kombinację rodzajów świadczeń. Mapa 2.2.1 przedstawia bezwzględną liczbę poradni POZ w województwie. Natomiast Mapa 2.2.2 prezentuje liczbę poradni POZ na 10 tysięcy ludności. Należy zwrócić uwagę, że jeden świadczeniodawca może realizować świadczenia na wielu zakresach. Analizując poniższe mapy można zauważyć, że liczebność świadczeń objętych umowami różni się względem województw. W regionach, gdzie więcej umów zawieranych jest na poszczególne zakresy świadczeń, konieczna jest odpowiednia koordynacja udzielania tych świadczeń pomiędzy świadczeniodawcami.

**Mapa 2.2.1:** Liczba poradni POZ (wartość bezwzględna)

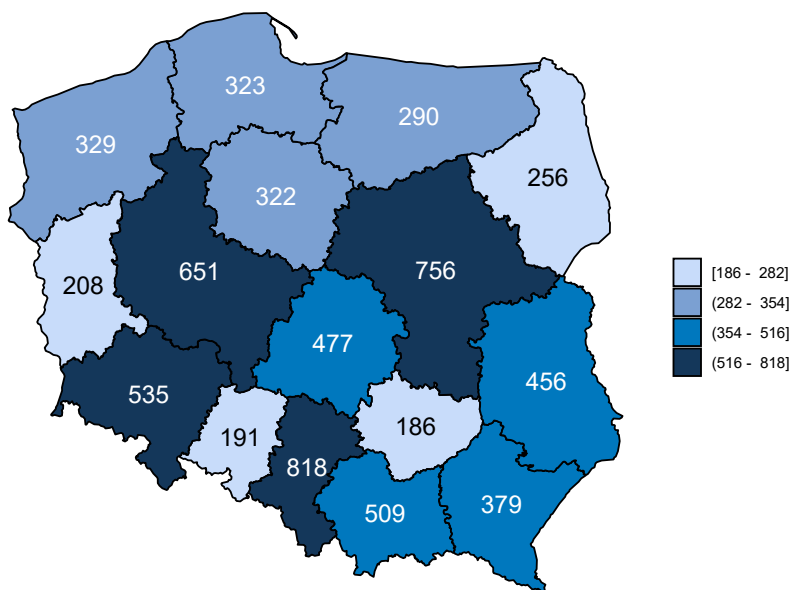

Opracowanie DAiS na podstawie danych z NFZ

Mapa 2.2.2: Liczba poradni POZ (na 10 tys. ludności)

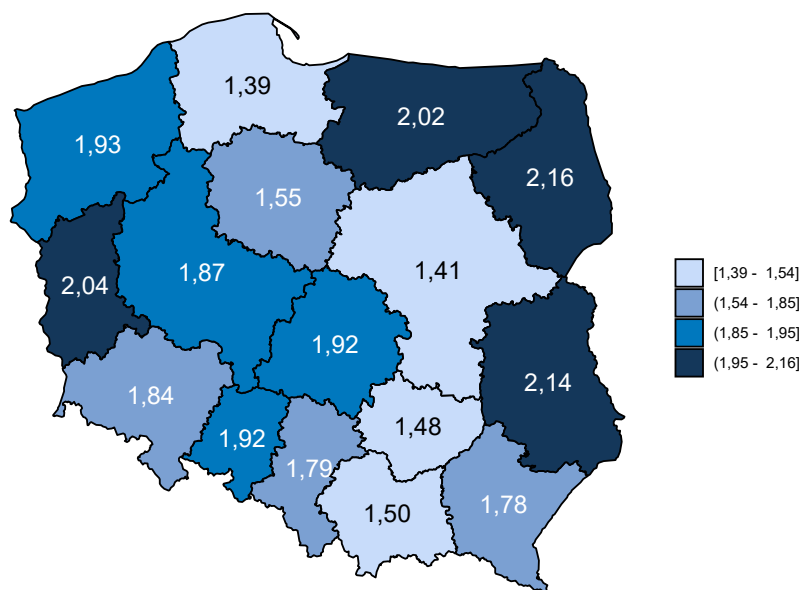

Opracowanie DAiS na podstawie danych z NFZ

Dane obrazujące szczegółową liczbę świadczeń realizowanych w ramach POZ przedstawia Tabela 2.2.3, w której zamieszczono zestawienie dotyczące świadczeń lekarzy POZ. Z kolei zróżnicowanie liczby świadczeń dla poszczególnych województw zostało przedstawione na Wykresie 2.2.2.

Tabela 2.2.3: Liczba świadczeń w POZ w podziale na województwa

Województwo	Liczba świadczeń w poradni lekarza POZ [tys.]	Liczba świadczeń w poradni pielęgniarki POZ [tys.]	Liczba świadczeń w poradni położnej POZ [tys.]	Liczba świadczeń w nocnej opiece lekarskiej [tys.]	Liczba świadczeń w poradni lekarzy POZ na 100 tys. ludności	Liczba świadczeń w poradni pielęgniarki POZ na 100 tys. ludności	Liczba świadczeń w poradni położnej POZ na 100 tys. ludności	Liczba świadczeń w nocnej opiece lekarskiej na 100 tys. ludności
dolnośląskie	376,25	0,41	3,81	35,31	12 957,66	14,05	131,18	1 216,20
kujawsko-pomorskie	290,53	0,02	0,03	22,70	13 941,47	0,72	1,39	1 089,24
lubelskie	340,34	0,12	0,00	34,16	15 953,48	5,48	0,23	1 601,06
lubuskie	140,99	0,01	-	8,48	13 858,30	0,79	-	833,12
łódzkie	364,06	0,01	0,00	49,44	14 648,32	0,32	0,04	1 989,20
małopolskie	466,38	0,02	0,13	37,69	13 789,15	0,53	3,73	1 114,37
mazowieckie	748,45	0,10	0,00	31,19	13 948,22	1,79	0,09	581,30
opolskie	135,27	0,00	0,18	14,42	13 621,96	0,50	18,13	1 451,61
podkarpackie	275,43	0,11	0,00	24,72	12 945,00	5,17	0,19	1 161,79
podlaskie	190,25	0,00	-	7,81	16 033,12	0,42	-	658,00
pomorskie	376,17	0,48	0,01	49,53	16 245,00	20,94	0,56	2 139,00
śląskie	749,89	0,04	0,04	67,59	16 448,04	0,99	0,90	1 482,57
świętokrzyskie	166,28	0,01	0,00	2,15	13 272,01	0,64	0,08	171,84
warmińsko-mazurskie	226,59	0,30	-	2,26	15 775,43	21,23	-	157,06
wielkopolskie	404,56	0,02	0,00	32,22	11 619,83	0,49	0,14	925,43
zachodniopomorskie	287,04	0,17	0,00	36,21	16 803,85	9,72	0,12	2 119,75
<b>Polska</b>	<b>5 538,49</b>	<b>1,82</b>	<b>-</b>	<b>455,87</b>	<b>14 410,78</b>	<b>4,73</b>	<b>-</b>	<b>1 186,14</b>

Opracowanie DAiS na podstawie danych z NFZ i GUS

Wykres 2.2.2: Liczba świadczeń na 100 tys. ludności

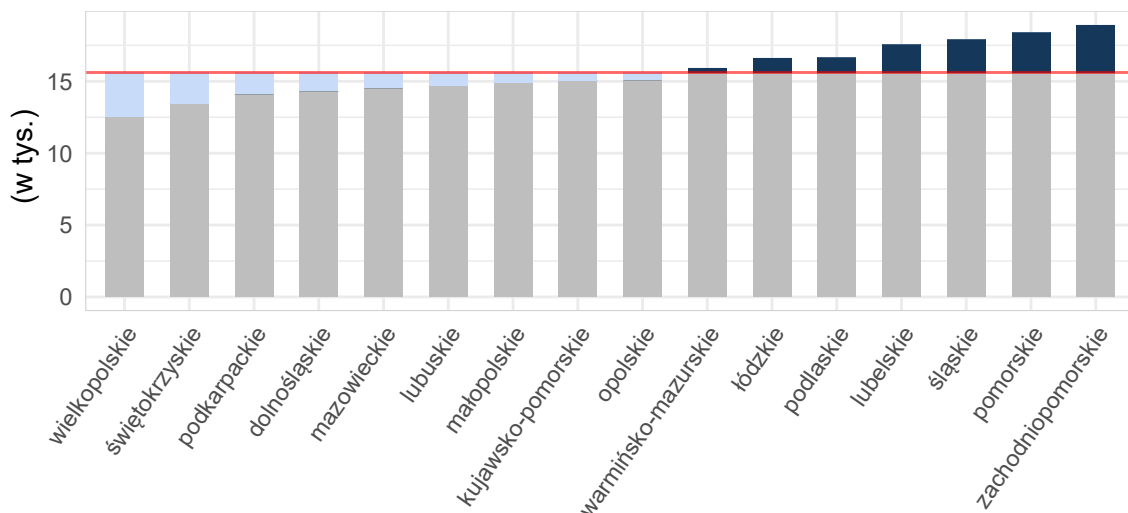

Opracowanie DAiS na podstawie danych z NFZ i GUS

Mapy 2.2.3, 2.2.4 poniżej przedstawiają saldo migracji pacjentów w ujęciu bezwzględnym oraz w przeliczeniu na 10 tys. ludności. Saldo migracji wyraża różnicę między liczbą pacjentów z innych województw, przyjętych w danym województwie, a liczbą pacjentów z danego województwa, przyjętych w innym województwie.<sup>17</sup>

Mapa 2.2.3: Saldo migracji wartość bezwzględna

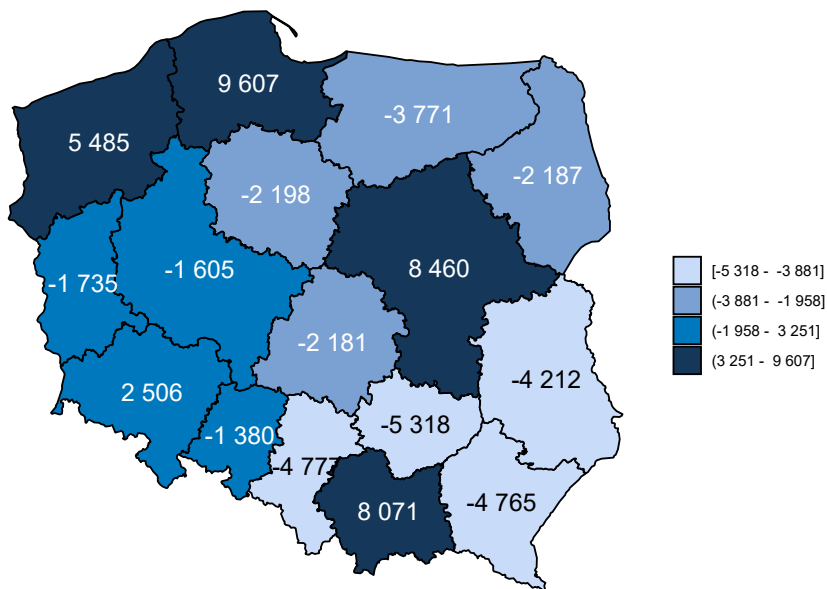

Opracowanie DAiS na podstawie danych z NFZ

<sup>17</sup>W analizie migracji pacjentów, nie uwzględniono pacjentów, dla których sprawozdano niekompletne dane.



Mapa 2.2.4: Saldo migracji na 10 tys. ludności

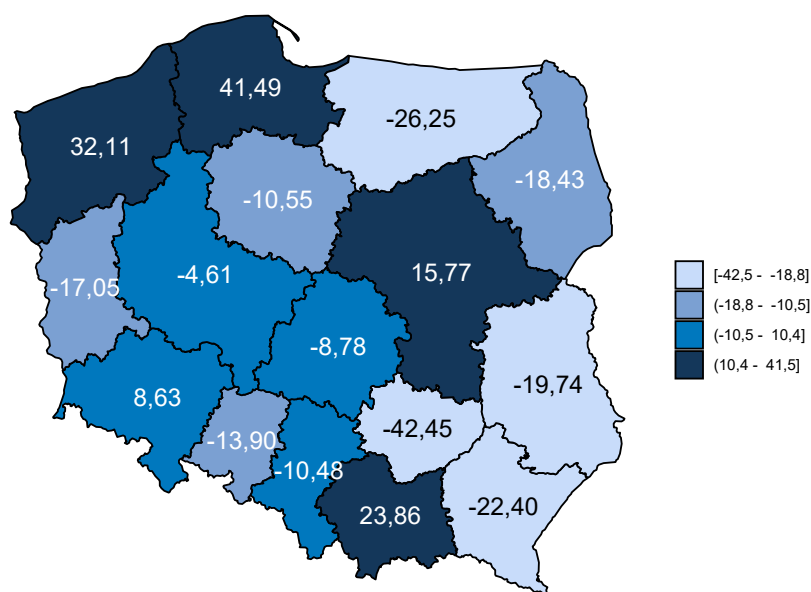

Opracowanie DAiS na podstawie danych z NFZ

Tabela 2.2.4 zawiera zestawienie liczby sprawozdanych świadczeń Podstawowej Opieki Zdrowotnej w podziale na województwa oraz grupy wiekowe. Dane zawarte w tabeli wyrażone są w wartościach bezwzględnych.

Tabela 2.2.4: Liczba sprawozdanych świadczeń analizowanej grupy chorób w podziale na grupy wiekowe

Województwo	0 - 2 [tys.]	3 - 5 [tys.]	6 - 10 [tys.]	11 - 17 [tys.]	18 - 24 [tys.]	25 - 44 [tys.]	45 - 64 [tys.]	65+ [tys.]
dolnośląskie	27,1	25,4	31,8	28,9	30,3	90,8	94,6	88,1
kujawsko-pomorskie	14,2	14,7	19,4	19,9	24,8	74,1	79,5	67,7
lubelskie	20,0	21,8	28,4	28,4	29,0	83,7	88,6	75,4
lubuskie	8,0	8,3	10,6	10,6	10,6	34,8	36,8	29,8
łódzkie	18,6	19,8	26,7	26,6	28,1	92,9	105,5	96,3
małopolskie	30,9	30,5	37,3	33,8	38,2	111,2	118,5	107,6
mazowieckie	55,4	49,3	57,7	51,7	52,2	175,1	175,5	166,7
opolskie	8,3	8,9	10,2	9,4	10,2	31,4	36,9	34,9
podkarpackie	16,7	16,7	21,9	23,6	22,9	68,0	70,7	60,2
podlaskie	12,1	13,0	15,2	13,8	13,3	41,0	46,0	44,1
pomorskie	24,0	22,2	28,2	27,1	34,4	102,8	99,3	90,9
śląskie	51,1	50,4	60,5	54,9	55,5	184,0	196,6	165,8
świętokrzyskie	7,7	8,0	11,9	12,5	11,9	37,9	43,0	36,0
warmińsko-mazurskie	10,8	10,2	14,7	15,8	16,7	52,4	61,3	47,6
wielkopolskie	22,3	22,8	30,1	30,8	35,8	109,3	103,8	84,4
zachodniopomorskie	17,6	17,7	22,2	21,0	22,6	72,1	78,7	73,0
<b>Polska</b>	<b>344,6</b>	<b>339,7</b>	<b>426,7</b>	<b>408,7</b>	<b>436,5</b>	<b>1 361,5</b>	<b>1 435,2</b>	<b>1 268,6</b>

Opracowanie DAiS na podstawie danych z NFZ i GUS

## 2.2.2 Świadczenia Podstawowej Opieki Zdrowotnej

W niniejszym podrozdziale znajdują się szczegółowe wskaźniki dla analizowanej grupy chorób w województwie świętokrzyskim. Podstawowe statystyki zostały zaprezentowane na poziomie każdego z powiatów. Analizy

uwzględniają również liczbę świadczeń wykonanych dla podgrup analizowanej grupy chorób. Ponadto Podstawowa Opieka Zdrowotna została podzielona na trzy grupy według podstawowych zakresów świadczeń: świadczenia lekarza Podstawowej Opieki Zdrowotnej, świadczenia pielęgniarki Podstawowej Opieki Zdrowotnej oraz świadczenia nocnej i świątecznej Podstawowej Opieki Zdrowotnej.

W 2016 roku w województwie świętokrzyskim świadczenia w ramach Podstawowej Opieki Zdrowotnej (dalej: POZ) były wykonywane przez 186 podmiotów, a skorzystało z nich 122,6 tys. pacjentów. W dalszej części rozdziału przedstawiono statystyki dotyczące świadczeń lekarza POZ, świadczeń pielęgniarki POZ, świadczeń nocnej i świątecznej opieki zdrowotnej. Na wykresie 2.2.3 przedstawiono liczbę pacjentów w analizowanej grupie chorób w województwie świętokrzyskim według wieku. Na wykresie pominięto pacjentów w wieku powyżej setnego roku życia, których było łącznie 11 w analizowanej grupie.

Wykres 2.2.3: Struktura wieku pacjentów

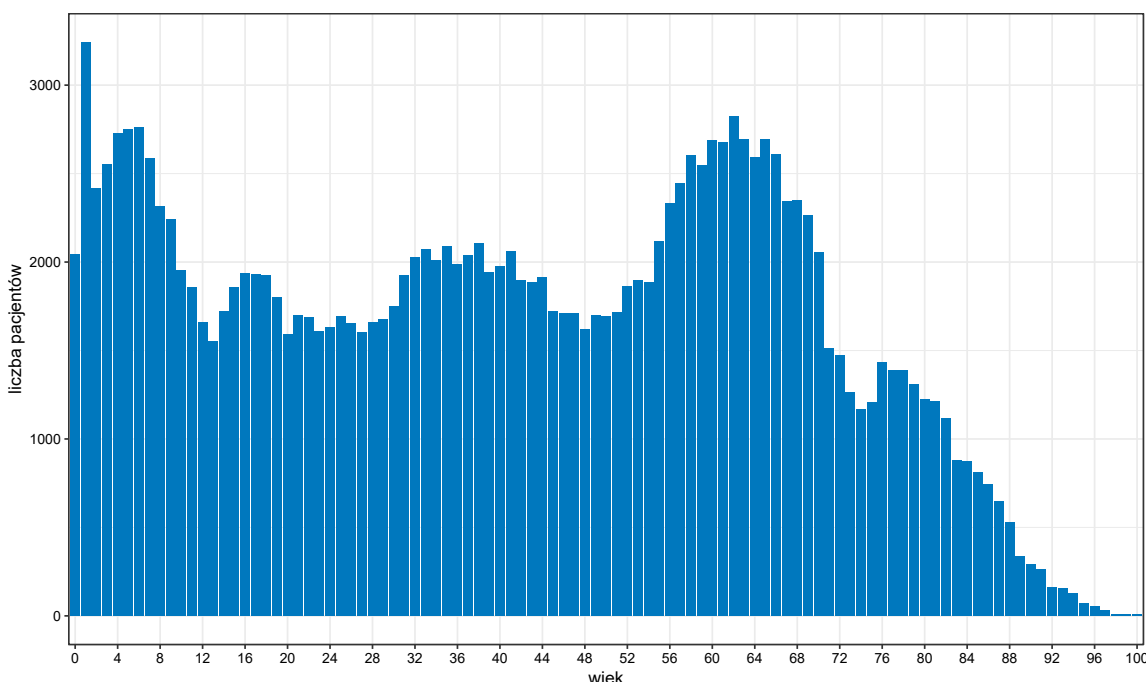

Opracowanie DAiS na podstawie danych z NFZ

Tabela 2.2.5 zawiera podstawowe statystyki dotyczące liczby pacjentów oraz liczby wizyt w województwie świętokrzyskim w podziale na poszczególne grupy chorób.

Tabela 2.2.5: Podstawowe statystyki wg podgrup analizowanej grupy chorób

Podgrupa	Liczba pacjentów [tys.]	Liczba świadczeń [tys.]	Średnia liczba świadczeń na pacjenta	Odstetek wszystkich świadczeń w grupie chorób [%]	Odstetek świadczeń świadczonych przez lekarza POZ [%]	Odstetek świadczeń świadczonych przez pielęgniarkę POZ [%]	Odstetek świadczeń świadczonych przez nocną POZ [%]
Objawy, cechy chorobowe i nieprawidłowe wyniki badań	122,59	168,45	1,4	100,0	98,7	0,0	1,3

Opracowanie DAiS na podstawie danych z NFZ

Wykres 2.2.4 przedstawia dzienną liczbę wizyt pacjentów korzystających z Podstawowej Opieki Zdrowotnej w województwie świętokrzyskim. Na wykresie nie zostały uwzględnione weekendy oraz dni świąteczne, ponieważ liczebności w te dni były znacznie niższe i ograniczały się jedynie do nocnej i świątecznej pomocy

lekarskiej.

**Wykres 2.2.4: Sezonowość - liczba świadczeń**

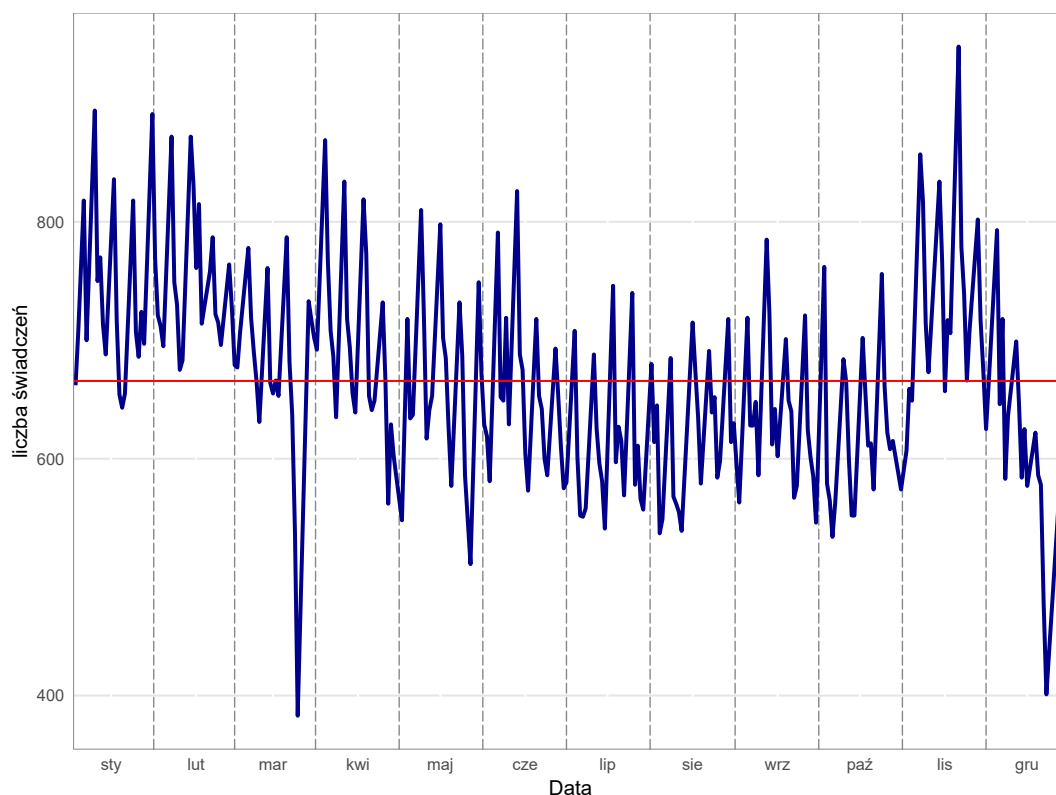

Opracowanie DAiS na podstawie danych z NFZ

## Świadczenia lekarza Podstawowej Opieki Zdrowotnej w województwie świętokrzyskim

Świadczenia lekarza Podstawowej Opieki Zdrowotnej stanowią największą grupę spośród wszystkich świadczeń Podstawowej Opieki Zdrowotnej. W niniejszym podrozdziale przedstawiono podstawowe statystyki dla tego typu świadczeń dla województwa świętokrzyskiego.

**Tabela 2.2.6:** Podstawowe statystyki świadczeniodawców lekarzy POZ wg powiatów

Powiat	Liczba świadczeniodawców sprawozdających świadczenia lekarza POZ	Liczba świadczeniodawców lekarzy POZ [tys.]	Liczba świadczeń lekarzy POZ [tys.]	% świadczeń dla pacjentów spoza powiatu	Liczba świadczeniodawców sprawozdających świadczenia lekarzy POZ na 100 tys. ludności	Liczba świadczeniodawców lekarzy POZ na 100 tys. ludności	Liczba świadczeń lekarzy POZ na 100 tys. ludności
buski	10	4,41	5,67	9,39	13,74	6 056,69	7 786,59
jędrzejowski	14	5,36	7,11	4,66	16,11	6 164,40	8 178,53
kazimierski	6	2,64	3,72	5,53	17,51	7 699,94	10 859,86
kielecki	27	19,60	26,65	8,97	12,92	9 378,07	12 751,64
konecki	11	8,99	13,20	5,55	13,43	10 975,31	16 119,26
opatowski	12	3,70	5,09	6,34	22,49	6 924,53	9 542,55
ostrowiecki	16	14,56	21,39	3,79	14,29	13 003,64	19 096,48
pińczowski	5	3,34	4,46	4,64	12,55	8 373,91	11 187,81
sandomierski	17	7,64	10,45	6,89	21,56	9 690,84	13 254,20

**Tabela 2.2.6:** Podstawowe statystyki świadczeniodawców lekarzy POZ wg powiatów

Powiat	Liczba świadczeniodawców sprawozdających świadczenia lekarza POZ	Liczba świadczeniobiorców lekarzy POZ [tys.]	Liczba świadczeń lekarzy POZ [tys.]	% świadczeń dla pacjentów spoza powiatu	Liczba świadczeniodawców sprawozdających świadczenia lekarzy POZ na 100 tys. ludności	Liczba świadczeniobiorców lekarzy POZ na 100 tys. ludności	Liczba świadczeń lekarzy POZ na 100 tys. ludności
skarżyski	11	9,92	14,95	5,40	14,40	12 980,47	19 577,40
starachowicki	11	7,99	10,80	3,59	12,03	8 738,20	11 813,14
staszowski	12	5,48	6,99	4,09	16,48	7 533,28	9 606,17
włoszczowski	10	3,35	4,21	5,49	21,88	7 318,19	9 201,89
m. Kielce	23	24,03	31,60	15,34	11,63	12 154,03	15 982,48

Opracowanie DAiS na podstawie danych z NFZ i GUS

**Wykres 2.2.5:** Liczba świadczeń na 100 tys. ludności: województwo świętokrzyskie

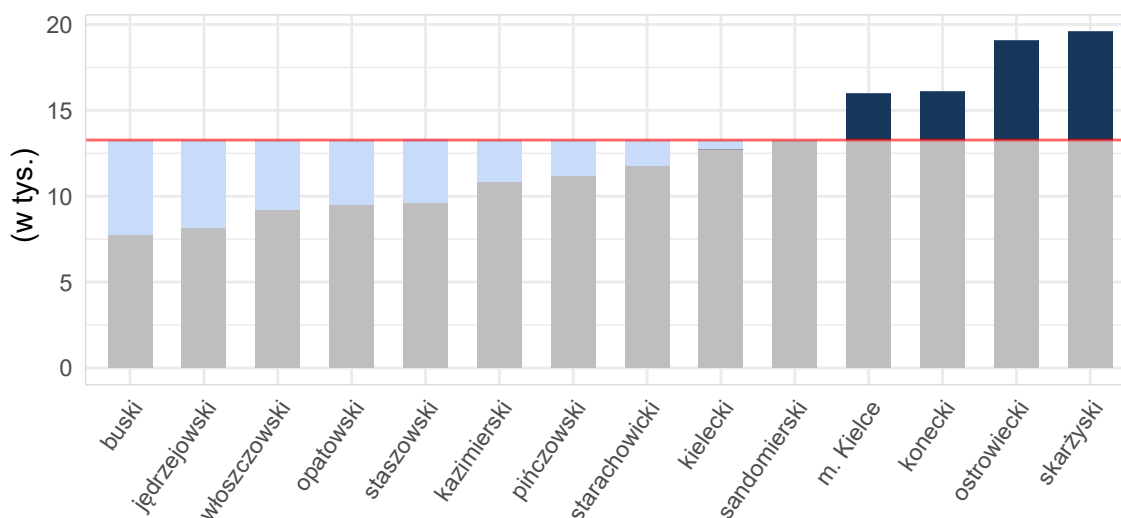

Opracowanie DAiS na podstawie danych z NFZ i GUS

Tabela 2.2.7 zawiera zestawienie liczby sprawozdanych świadczeń lekarza Podstawowej Opieki Zdrowotnej w podziale na powiaty oraz grupy wiekowe dla województwa świętokrzyskiego. Dane zawarte w tabeli wyrażone są w wartościach bezwzględnych.

**Tabela 2.2.7:** Liczba świadczeń lekarza POZ w podziale na grupy wiekowe

Województwo	0 - 2 [tys.]	3 - 5 [tys.]	6 - 10 [tys.]	11 - 17 [tys.]	18 - 24 [tys.]	25 - 44 [tys.]	45 - 64 [tys.]	65+ [tys.]
buski	0,17	0,32	0,48	0,48	0,41	1,29	1,49	1,03
jędrzejowski	0,27	0,28	0,58	0,65	0,51	1,67	1,79	1,36
kazimierski	0,18	0,17	0,24	0,22	0,24	0,93	0,94	0,80
kielecki	1,41	1,55	2,05	2,01	2,10	6,32	6,44	4,84
konecki	0,50	0,50	0,82	1,01	0,90	2,81	3,51	3,18
opatowski	0,21	0,28	0,45	0,51	0,34	1,03	1,34	0,96
ostrowiecki	1,10	0,96	1,57	1,72	1,36	4,40	5,83	4,46
pińczowski	0,09	0,13	0,28	0,39	0,35	0,94	1,21	1,08
sandomierski	0,61	0,55	0,78	0,94	0,77	2,21	2,43	2,26
skarżyski	0,70	0,59	0,86	0,89	0,86	2,97	4,15	4,09
starachowicki	0,31	0,43	0,71	0,82	0,83	2,61	2,81	2,29

**Tabela 2.2.7:** Liczba świadczeń lekarza POZ w podziale na grupy wiekowe

Województwo	0 - 2 [tys.]	3 - 5 [tys.]	6 - 10 [tys.]	11 - 17 [tys.]	18 - 24 [tys.]	25 - 44 [tys.]	45 - 64 [tys.]	65+ [tys.]
staszowski	0,26	0,31	0,56	0,70	0,59	1,60	1,72	1,33
włoszczowski	0,23	0,18	0,31	0,37	0,31	0,91	1,12	0,79
m. Kielce	1,55	1,60	1,96	1,65	2,17	7,79	7,82	7,09
Województwo	7,59	7,86	11,65	12,34	11,76	37,49	42,61	35,56

Opracowanie DAiS na podstawie danych z NFZ i GUS

## Świadczenia pielęgniarki Podstawowej Opieki Zdrowotnej w województwie świętokrzyskim

W badanej grupie chorób w województwie świętokrzyskim, zostało odnotowanych 8 świadczeń pielęgniarki Podstawowej Opieki Zdrowotnej. W związku ze zbyt małą liczebnością szczegółowe statystyki zostały pominięte.

## Świadczenia nocnej i świątecznej Podstawowej Opieki Zdrowotnej w województwie świętokrzyskim

W niniejszym podrozdziale przedstawione zostały statystyki dla nocnej i świątecznej Podstawowej Opieki Zdrowotnej w województwie świętokrzyskim w analizowanej grupie chorób. Z uwagi na niską liczebność tego typu świadczeń, zaprezentowane zostały jedynie podstawowe wskaźniki.

**Tabela 2.2.8:** Podstawowe statystyki świadczeniodawców nocnej i świątecznej POZ wg powiatów

Powiat	Liczba świadczeniodawców sprawozdających świadczenia nocnej POZ	Liczba świadczeniobiorców nocnej POZ [tys.]	Liczba świadczeń nocnej POZ [tys.]	% świadczeń dla pacjentów spoza powiatu	Liczba świadczeniodawców sprawozdających świadczenia nocnej POZ na 100 tys. ludności	Liczba świadczeniobiorców nocnej POZ na 100 tys. ludności	Liczba świadczeń nocnej POZ na 100 tys. ludności
staszowski	1	1,17	1,24	20,78	1,37	1 605,84	1 699,25
włoszczowski	1	0,86	0,92	24,24	2,19	1 885,88	2 004,03

Opracowanie DAiS na podstawie danych z NFZ i GUS

**Wykres 2.2.6:** Liczba świadczeń na 100 tys. ludności: województwo świętokrzyskie

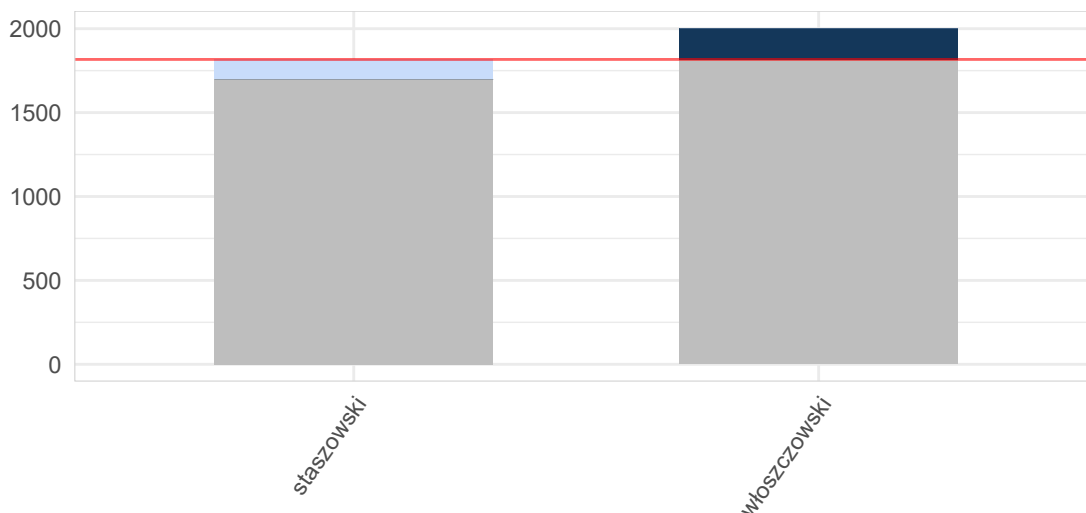

Opracowanie DAiS na podstawie danych z NFZ i GUS

Tabela 2.2.9 zawiera zestawienie liczby sprawozdanych świadczeń nocnej i świątecznej Podstawowej Opieki Zdrowotnej w podziale na powiaty oraz grupy wiekowe dla województwa świętokrzyskiego. Dane zawarte w tabeli wyrażone są w wartościach bezwzględnych.

**Tabela 2.2.9:** Liczba świadczeń nocnej i świątecznej POZ w podziale na grupy wiekowe

Województwo	0 - 2 [tys.]	3 - 5 [tys.]	6 - 10 [tys.]	11 - 17 [tys.]	18 - 24 [tys.]	25 - 44 [tys.]	45 - 64 [tys.]	65+ [tys.]
staszowski	0,02	0,10	0,13	0,11	0,10	0,25	0,25	0,28
włoszczowski	0,09	0,07	0,07	0,06	0,08	0,20	0,17	0,19
Województwo	0,11	0,17	0,20	0,17	0,18	0,44	0,42	0,46

Opracowanie DAiS na podstawie danych z NFZ i GUS

## 2.3 Kadry medyczne

Informacje dotyczące kadry medycznej za rok 2016 zostały opublikowane w dniu 30 maja 2018 r. w tzw. mapach szpitalnych. Ze względu na objętość dokumentu postanowiono nie powtarzać treści już opublikowanych. Odsyłamy czytelnika do odpowiednich elementów map szpitalnych dostępnych pod adresem: <http://www.mpz.mz.gov.pl/mapy-szpitalne-ustawowe-2018>. Jednocześnie informujemy, że w kolejnej edycji map potrzeb zdrowotnych planowane jest przedstawienie sytuacji kadrowej w zawodach medycznych oraz w dziedzinach mających zastosowanie w ochronie zdrowia.

## 2.4 Zasoby sprzętowe

Informacje dotyczące zasobów sprzętowych za rok 2016 zostały opublikowane w dniu 30 maja 2018 r. w tzw. mapach szpitalnych. Ze względu na objętość dokumentu postanowiono nie powtarzać treści już opublikowanych. Odsyłamy czytelnika do odpowiednich elementów map szpitalnych dostępnych pod adresem: <http://www.mpz.mz.gov.pl/mapy-szpitalne-ustawowe-2018>.

## Rozdział 3

# Opieka paliatywna i hospicyjna

### Spis treści

---

<b>3.1</b>	<b>Demografia w opiece paliatywnej i hospicyjnej . . . . .</b>	<b>56</b>
3.1.1	Demografia w opiece paliatywnej i hospicyjnej w Polsce . . . . .	56
3.1.2	Demografia w opiece paliatywnej i hospicyjnej w województwie świętokrzyskim . . .	56
<b>3.2</b>	<b>Opieka paliatywna i hospicyjna w warunkach stacjonarnych . . . . .</b>	<b>57</b>
<b>3.3</b>	<b>Opieka paliatywna i hospicyjna w warunkach domowych . . . . .</b>	<b>63</b>

---

Przedmiotem analiz w niniejszej części opracowania są świadczenia realizowane w ramach umowy z płatnikiem w rodzaju Opieka Paliatywna i Hospicyjna. Podobnie jak w innych przypadkach wykorzystano dane jednostkowe Narodowego Funduszu Zdrowia (dalej: NFZ) dotyczące świadczeń sprawozdanych za rok 2016. Zwraca się uwagę, że w części tabel dane są prezentowane w tys. do 2 miejsc po przecinku (tzn. wartości są zaokrąglane do części dziesiętnej). Stąd też wartość 0,00 wskazuje, że analizowana zmienna przyjęła wartość bliską zeru (nie większą niż 5).

### 3.1 Demografia w opiece paliatywnej i hospicyjnej

#### 3.1.1 Demografia w opiece paliatywnej i hospicyjnej w Polsce

**Tabela 3.1.1:** Struktura demograficzna pacjentów

Przedziały wiekowe	Liczba pacjentów w opiece paliatywnej [tys.]	Liczba pacjentów w opiece paliatywnej stacjonarnej [tys.]	Liczba pacjentów w opiece paliatywnej domowej [tys.]	Udział pacjentów w opiece paliatywnej domowej [%]
<18	1,66	0,16	1,56	94,27
18 - 44	2,07	0,78	1,56	75,29
45 - 64	20,50	8,70	14,47	70,57
65 - 74	22,49	9,21	16,26	72,30
75 - 84	22,04	9,30	15,51	70,39
85+	11,79	5,55	7,44	63,12

Opracowanie DAiS na podstawie danych NFZ

**Tabela 3.1.2:** Struktura demograficzna pacjentów w postaci odsetka ludności

Przedziały wiekowe	Odsetek ludności korzystający z opieki paliatywnej [%]	Odsetek ludności korzystający z opieki paliatywnej stacjonarnej [%]	Odsetek ludności korzystający z opieki paliatywnej domowej [%]
<18	0,03	0,00	0,02
18 - 44	0,01	0,01	0,01
45 - 64	0,21	0,09	0,15
65 - 74	0,67	0,27	0,49
75 - 84	1,20	0,51	0,84
85+	1,59	0,75	1,00

Opracowanie DAiS na podstawie danych NFZ

**Tabela 3.1.3:** Struktura demograficzna pacjentów na 100 tys. ludności

Przedziały wiekowe	Liczba pacjentów w opiece paliatywnej [tys.]	Liczba pacjentów w opiece paliatywnej stacjonarnej [tys.]	Liczba pacjentów w opiece paliatywnej domowej [tys.]
<18	0,00	0,00	0,00
18 - 44	0,01	0,00	0,00
45 - 64	0,05	0,02	0,04
65 - 74	0,06	0,02	0,04
75 - 84	0,06	0,02	0,04
85+	0,03	0,01	0,02

Opracowanie DAiS na podstawie danych NFZ

#### 3.1.2 Demografia w opiece paliatywnej i hospicyjnej w województwie świętokrzyskim



**Tabela 3.1.4:** Struktura demograficzna pacjentów

Przedziały wiekowe	Liczba pacjentów w opiece paliatywnej [tys.]	Liczba pacjentów w opiece paliatywnej stacjonarnej [tys.]	Liczba pacjentów w opiece paliatywnej domowej [tys.]	Udział pacjentów w opiece paliatywnej domowej [%]
<18	0,05	0,00	0,05	100,00
18 - 44	0,07	0,03	0,04	59,72
45 - 64	0,74	0,37	0,45	60,43
65 - 74	0,81	0,38	0,51	62,52
75 - 84	0,86	0,45	0,49	57,71
85+	0,44	0,27	0,20	45,89

Opracowanie DAiS na podstawie danych NFZ

**Tabela 3.1.5:** Struktura demograficzna pacjentów w postaci odsetka ludności

Przedziały wiekowe	Odsetek ludności korzystający z opieki paliatywnej [%]	Odsetek ludności korzystający z opieki paliatywnej stacjonarnej [%]	Odsetek ludności korzystający z opieki paliatywnej domowej [%]
<18	0,03	0,00	0,03
18 - 44	0,02	0,01	0,01
45 - 64	0,23	0,11	0,14
65 - 74	0,70	0,33	0,44
75 - 84	1,30	0,69	0,75
85+	1,54	0,97	0,71

Opracowanie DAiS na podstawie danych NFZ

**Tabela 3.1.6:** Struktura demograficzna pacjentów na 100 tys. ludności

Przedziały wiekowe	Liczba pacjentów w opiece paliatywnej [tys.]	Liczba pacjentów w opiece paliatywnej stacjonarnej [tys.]	Liczba pacjentów w opiece paliatywnej domowej [tys.]
<18	0,00	0,00	0,00
18 - 44	0,01	0,00	0,00
45 - 64	0,06	0,03	0,04
65 - 74	0,06	0,03	0,04
75 - 84	0,07	0,04	0,04
85+	0,03	0,02	0,02

Opracowanie DAiS na podstawie danych NFZ

## 3.2 Opieka paliatywna i hospicyjna w warunkach stacjonarnych

W 2016 w województwie świętokrzyskim ze świadczeń w ramach opieki hospicyjnej w warunkach stacjonarnych skorzystało 1,56 tys. osób (w tym 0,14 tys. pacjentów spoza województwa). Liczba pacjentów korzystających z analizowanych świadczeń w przeliczeniu na 100 tys. ludności wyniosła 124,43. Z kolei liczba pacjentów w przeliczeniu na 100 tys. dorosłych wyniosła 186,51 oraz 0,24 w przeliczeniu na 100 tys. dzieci<sup>1</sup>.

<sup>1</sup>Pod pojęciem świadczeń dla dzieci rozumie się wszystkie świadczenia dla osób poniżej 18 roku życia wg rocznika urodzenia wśród danej grupy niezależnie od miejsca leczenia.

**Mapa 3.2.1:** Liczba pacjentów na 100tys. ludności oraz struktura pacjentów względem miejsca udzielania świadczeń (cała populacja)

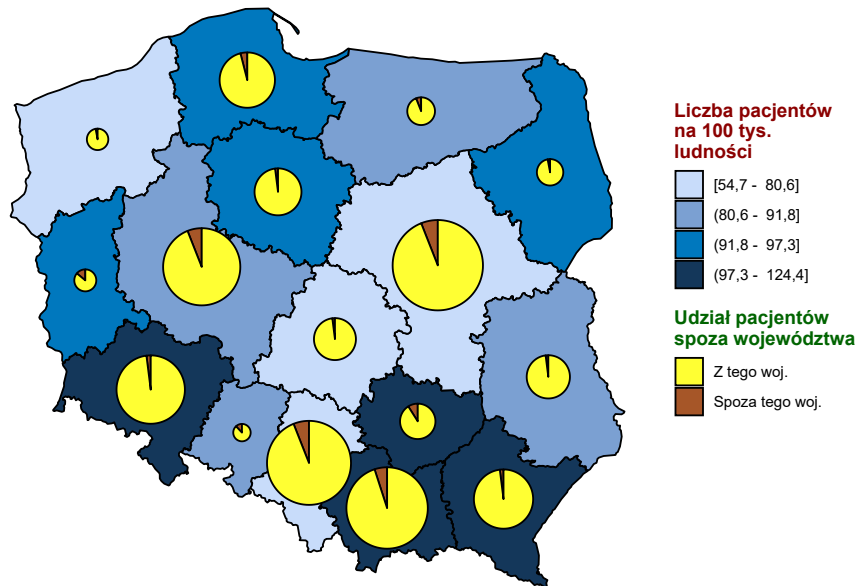

Opracowanie DAiS na podstawie danych z NFZ i GUS

**Mapa 3.2.2:** Liczba pacjentów na 100 tys. ludności oraz struktura pacjentów względem miejsca zamieszkania w województwie (cała populacja)

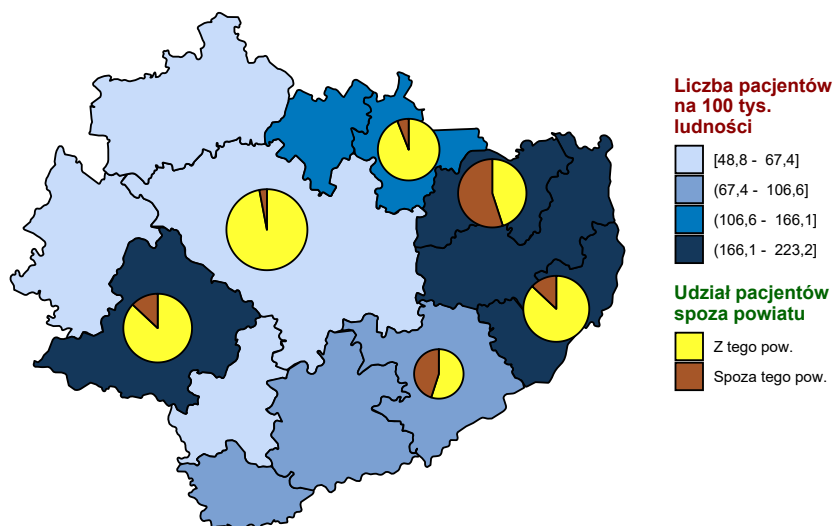

Opracowanie DAiS na podstawie danych z NFZ i GUS

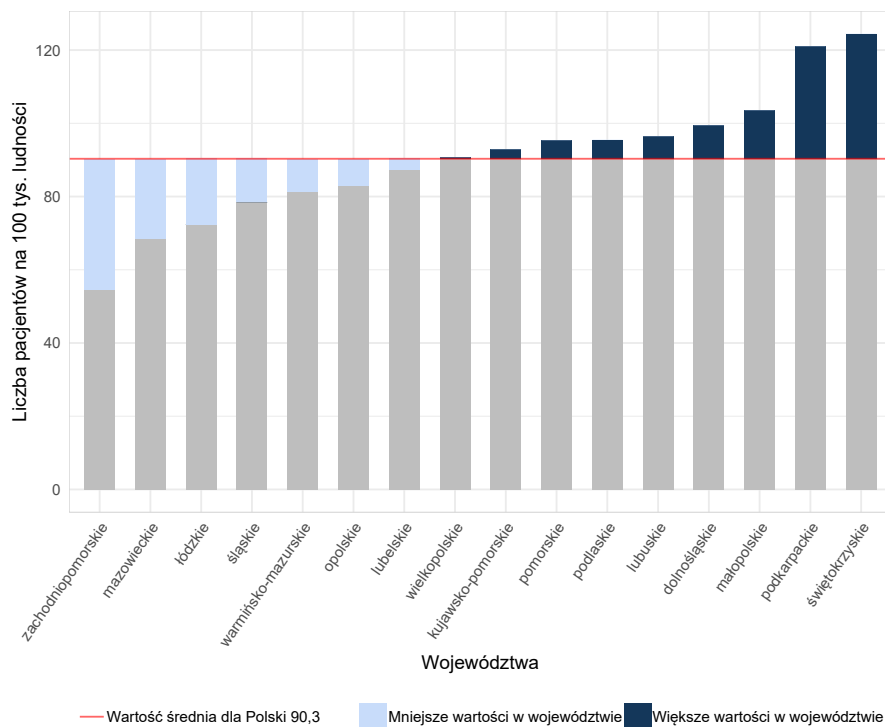
**Wykres 3.2.1:** Liczba pacjentów na 100 tys. ludności wg miejsca udzielania świadczeń (cała populacja)

Opracowanie DAiS na podstawie danych z NFZ

**Tabela 3.2.1:** Podstawowe statystyki dotyczące liczby i struktury pobytów w poszczególnych województwach

Województwo	Liczba pacjentów [tys.]	Procent pacjentów z rozpoznaniem nowotworu złośliwego [%]	Liczba osobodni [tys.]	Procent osobodni dla pacjentów z rozpoznaniem nowotworu złośliwego [%]	Liczba osobodni na pacjenta ogółem	Liczba osobodni na pacjenta dla pacjentów z rozpoznaniem nowotworu złośliwego	Liczba pobytów [tys.]	Liczba pacjentów spoza województwa [tys.]	Liczba pacjentów na 100 tys. ludności
dolnośląskie	2,9	72,6	150,3	58,5	52,0	41,9	3,3	0,1	99,5
kujawsko-pomorskie	1,9	78,0	110,6	69,7	57,2	51,1	2,2	0,0	92,8
lubelskie	1,9	86,1	56,4	77,0	30,3	27,1	2,3	0,0	87,3
lubuskie	1,0	87,1	26,1	87,2	26,5	26,6	1,1	0,1	96,5
łódzkie	1,8	89,9	39,8	81,5	22,2	20,1	2,1	0,1	72,3
małopolskie	3,5	73,1	154,0	52,2	44,0	31,4	4,0	0,2	103,6
mazowieckie	3,7	78,9	191,6	70,7	52,1	46,7	3,9	0,2	68,6
opolskie	0,8	78,1	32,4	76,4	39,3	38,4	1,0	0,1	83,1
podkarpackie	2,6	72,4	98,9	55,4	38,4	29,3	3,0	0,1	121,1
podlaskie	1,1	66,5	153,6	46,3	135,6	94,3	1,2	0,0	95,5
pomorskie	2,2	86,4	82,0	78,5	37,2	33,8	2,5	0,1	95,3
śląskie	3,6	85,3	106,5	79,6	29,8	27,8	4,0	0,2	78,5
świętokrzyskie	1,6	72,4	117,0	44,0	75,1	45,6	1,7	0,1	124,4
warmińsko-mazurskie	1,2	81,2	77,9	75,7	66,7	62,2	1,3	0,1	81,3
wielkopolskie	3,2	69,4	270,4	56,1	85,6	69,2	3,6	0,2	90,8
zachodniopomorskie	0,9	81,4	28,9	76,8	30,9	29,2	1,0	0,0	54,7
<b>Polska</b>	<b>33,7</b>	<b>78,1</b>	<b>1 696,5</b>	<b>62,7</b>	<b>50,3</b>	<b>40,4</b>	<b>38,3</b>	<b>1,8</b>	<b>87,7</b>

Opracowanie DAiS na podstawie danych NFZ

Liczba podmiotów w województwie, w których sprawozdano świadczenia dla co najmniej jednego pacjenta, niezależnie od rozpoznań wyniosła 8. Tabela 3.2.2 prezentuje listę analizowanych świadczeniodawców. Każdemu z nich nadano identyfikator (kolumna ID). Identyfikator ten nie zmienia się dla kolejnych tabel, zestawień i wykresów w dokumencie.

**Tabela 3.2.2:** Lista świadczeniodawców, którzy wykazali co najmniej jedno świadczenie z analizowanego zakresu

ID	Nazwa	Powiat
13.0002	Świętokrzyskie Centrum Onkologii SP ZOZ w Kielcach	m. Kielce
13.0004	Powiatowy ZOZ w Starachowicach	starachowicki
13.0005	Szpital Specjalistyczny Ducha Świętego w Sandomierzu	sandomierski
13.0009	Artmedik sp. z o.o.	jędrzejowski
13.0038	Niepubliczny Specjalistyczny ZOZ Gomed - Ostrowiec sp. z o.o. s.k.	starachowicki
13.0041	Staszowskie Centrum Medyczne sp. z o.o.	staszowski
13.0050	Caritas Diecezji Kieleckiej	m. Kielce
13.0055	Parafialny Oddział Akcji Katolickiej przy Par. św. Michała w Ostrowcu Świętokrzyskim	ostrowiecki

Opracowanie DAiS na podstawie danych NFZ

Podstawowe statystyki w zakresie analizowanych świadczeń dla poszczególnych świadczeniodawców zaprezentowano w Tabeli 3.2.3. Największy świadczeniodawca w województwie (pod względem liczby pacjentów) sprawozdał świadczenia dla 0,32 tys. pacjentów.

**Tabela 3.2.3:** Podstawowe statystyki dotyczące liczby i struktury analizowanych świadczeń dla poszczególnych świadczeniodawców

ID	Liczba pacjentów [tys.]	Liczba pobyków [tys.]	Odsetek pobyków w województwie [%]	Skumulowany procent pobyków w województwie [%]
13.0002	0,3	0,4	20,7	20,7
13.0005	0,2	0,3	17,5	38,2
13.0004	0,2	0,2	14,5	52,7
13.0050	0,2	0,2	13,8	66,6
13.0009	0,2	0,2	11,5	78,1
13.0038	0,2	0,2	9,4	87,5
13.0055	0,1	0,1	8,4	95,9
13.0041	0,1	0,1	4,1	100,0
<b>Woj.</b>	<b>1,6</b>	<b>1,7</b>	<b>100,0</b>	<b>100,0</b>

Opracowanie DAiS na podstawie danych NFZ

Struktura analizowanych świadczeń ze względu na specjalność komórki organizacyjnej przedstawia Wykres 3.2.2 oraz Tabela 3.2.4<sup>2</sup>.

<sup>2</sup>Przez komórkę organizacyjną rozumie się VIII część kodu resortowego, charakteryzującego komórkę organizacyjną przedsiębiorstwa podmiotu leczniczego (delegacja do rozporządzenia).

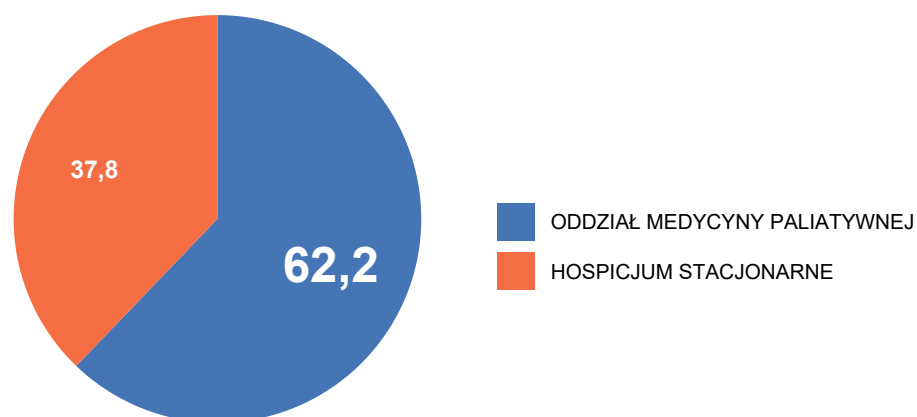
**Wykres 3.2.2:** Rozkład świadczeń wg specjalności komórki organizacyjnej

Opracowanie DAiS na podstawie danych NFZ

**Tabela 3.2.4:** Liczba pobytów na oddziałach wg zakresów (w tys.)

Oddział - zakres	Świadczenia w oddziale medycyny paliatywnej/hospicjum stacjonarnym [tys.]
Świadczenia w oddziale medycyny paliatywnej / hospicjum stacjonarnym	1,7

Opracowanie DAiS na podstawie danych NFZ

Produkty sprawozdane w ramach świadczeń dotyczących opieki hospicyjnej w trybie stacjonarnym prezentuje Tabela 3.2.5. Warto zauważyć, że liczba produktów nie musi sumować się do liczby pacjentów, gdyż dla jednego pacjenta istnieje możliwość sprawozdania wielu świadczeń.

**Tabela 3.2.5:** Struktura pacjentów u świadczeniodawców wg produktów

ID	A [tys.]	B [tys.]	C [tys.]	Liczba pacjentów [tys.]
13.0002	0,5	0,0	0,0	0,3
13.0005	0,4	0,0	0,0	0,2
13.0004	0,4	-	0,0	0,2
13.0050	0,5	0,0	-	0,2
13.0009	0,3	0,0	0,0	0,2
13.0038	0,4	0,0	0,0	0,2
13.0055	0,3	-	-	0,1
13.0041	0,1	0,1	-	0,1
<b>Woj.</b>	<b>3,0</b>	<b>0,1</b>	<b>0,0</b>	<b>1,6</b>

Opracowanie DAiS na podstawie danych NFZ

**Tabela 3.2.6:** Nazwy produktów

Nazwa użyta w tabeli	Nazwa produktu
A	Osobdzień w oddziale medycyny paliatywnej / hospicjum stacjonarnym
B	Osobdzień w oddziale medycyny paliatywnej / hospicjum stacjonarnym dla pacjentów żywionych dojelitowo, ze współczynnikiem korygującym 1,2
C	Osobdzień w oddziale medycyny paliatywnej / hospicjum stacjonarnym dla pacjentów żywionych pozajelitowo, ze współczynnikiem korygującym 1,7

Opracowanie DAiS na podstawie danych NFZ

Jedną z kategorii z czynników wpływających na różnice w przyjmowanych wartościach przez wskaźniki u poszczególnych świadczeniodawców są cechy demograficzne pacjentów. Tabela 3.2.7 prezentuje statystyki dotyczące struktury wieku i płci pacjentów u poszczególnych świadczeniodawców.

**Tabela 3.2.7:** Struktura pacjentów ze względu na cechy demograficzne

ID	Średni wiek pacjenta	% hospitalizowanych kobiet	Udział pacjentów <18	Udział pacjentów 65+	Udział pacjentów 85+
13.0002	66,17	0,48	-	0,56	0,06
13.0004	70,95	0,46	-	0,71	0,14
13.0005	70,33	0,48	-	0,72	0,11
13.0009	76,19	0,46	-	0,80	0,30
13.0038	74,60	0,44	0,01	0,81	0,23
13.0041	76,26	0,65	-	0,88	0,21
13.0050	73,61	0,51	-	0,79	0,21
13.0055	76,35	0,55	-	0,80	0,29
<b>Woj.</b>	<b>71,84</b>	<b>0,49</b>	<b>0,00</b>	<b>0,73</b>	<b>0,18</b>

Opracowanie DAiS na podstawie danych NFZ

O charakterze danego świadczeniodawcy świadczy również struktura pacjentów pod względem ich miejsca zamieszkania. Dane dotyczące tego wymiaru zaprezentowano w Tabeli 3.2.8.

**Tabela 3.2.8:** Struktura pacjentów ze względu na miejsce zamieszkania

ID	% pacjentów ze swojego powiatu [%]	% pacjentów ze swojego województwa, ale spoza powiatu [%]	% pacjentów spoza województwa [%]
13.0002	40,1	53,3	6,6
13.0004	54,3	31,9	13,8
13.0005	62,2	23,6	14,2
13.0009	86,7	9,7	3,6
13.0038	6,9	85,5	7,5
13.0041	64,7	32,4	2,9
13.0050	61,0	34,6	4,4
13.0055	60,4	23,7	15,8
<b>Woj.</b>	<b>54,1</b>	<b>37,3</b>	<b>9,0</b>

Opracowanie DAiS na podstawie danych NFZ

**Mapa 3.2.3:** Liczba łóżek w stacjonarnej opiece paliatywnej i hospicyjnej na 100 tys. ludności

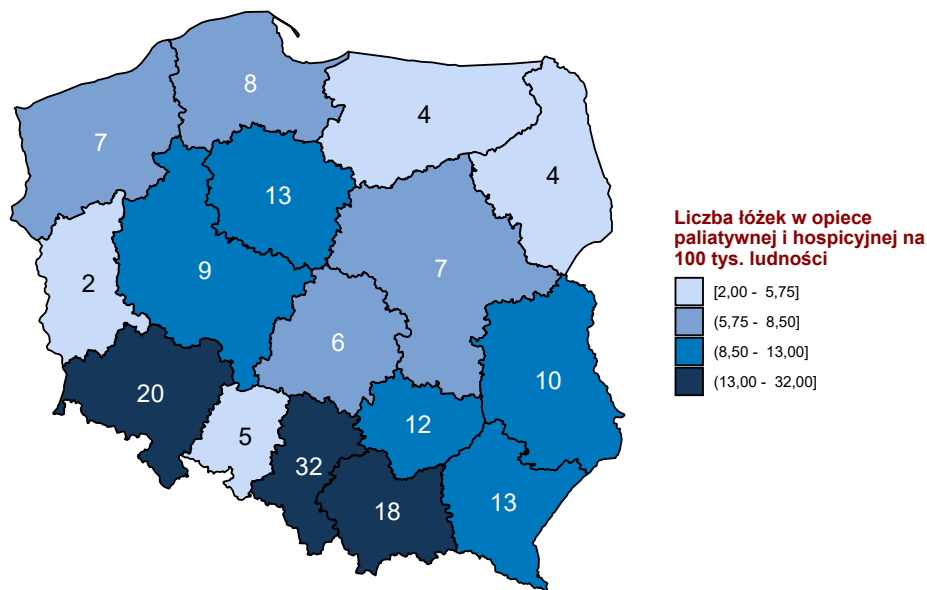

Opracowanie DAiS na podstawie danych z NFZ i GUS

### 3.3 Opieka paliatywna i hospicyjna w warunkach domowych

W 2016 w województwie województwie świętokrzyskim ze świadczeń w ramach opieki hospicyjnej w warunkach domowych skorzystało 1,73 tys. osób (w tym 0,03 tys. pacjentów spoza województwa). Liczba pacjentów korzystających z analizowanych świadczeń w przeliczeniu na 100 tys. ludności wyniosła 137,76. Z kolei liczba pacjentów w przeliczeniu na 100 tys. dorosłych wyniosła 200,64, a w przeliczeniu na 100 tys. dzieci<sup>3</sup> 11,97 w przeliczeniu na 100 tys. dzieci.

<sup>3</sup>Pod pojęciem świadczeń dla dzieci rozumie się wszystkie świadczenia dla osób poniżej 18 roku życia wg rocznika urodzenia wśród danej grupy niezależnie od miejsca leczenia.

**Mapa 3.3.1:** Liczba pacjentów na 100tys. ludności oraz struktura pacjentów względem miejsca udzielania świadczeń (cała populacja)

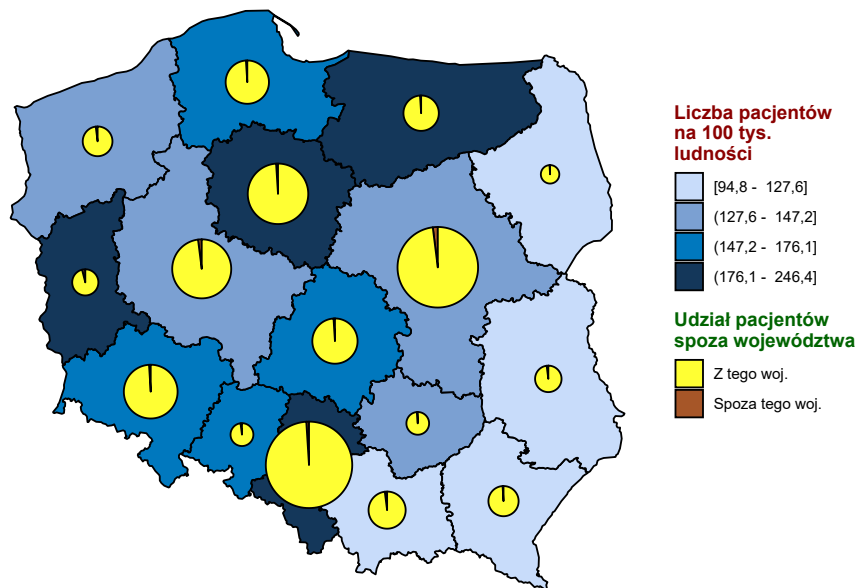

Opracowanie DAiS na podstawie danych z NFZ i GUS

**Mapa 3.3.2:** Liczba pacjentów na 100 tys. ludności w województwie wg miejsca zamieszkania pacjenta (cała populacja)

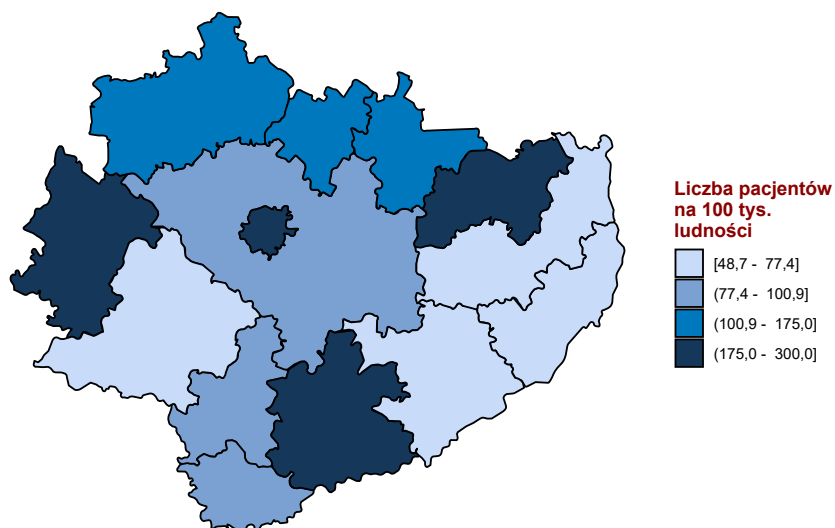

Opracowanie DAiS na podstawie danych z NFZ i GUS



**Mapa 3.3.3:** Standaryzowana liczba pacjentów na 100 tys. ludności w województwie wg miejsca zamieszkania pacjenta (cała populacja)

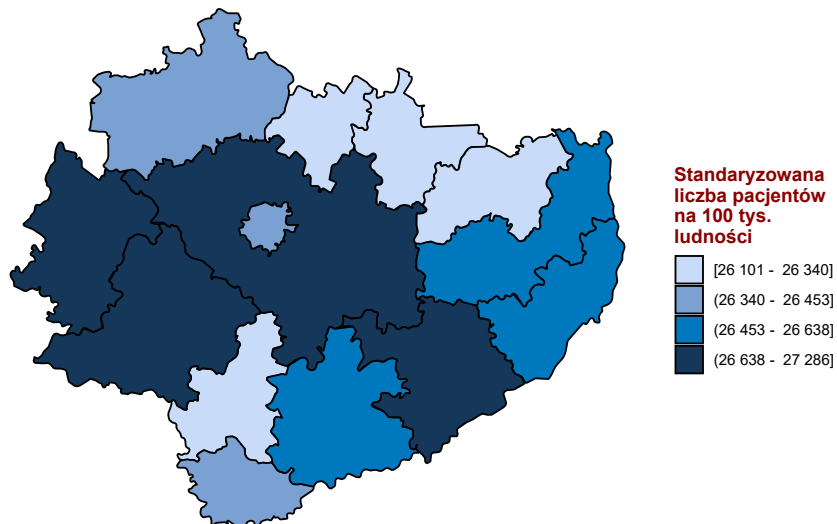

Opracowanie DAiS na podstawie danych z NFZ i GUS

**Mapa 3.3.4:** Liczba pacjentów w województwie wg miejsca zamieszkania pacjenta (cała populacja)

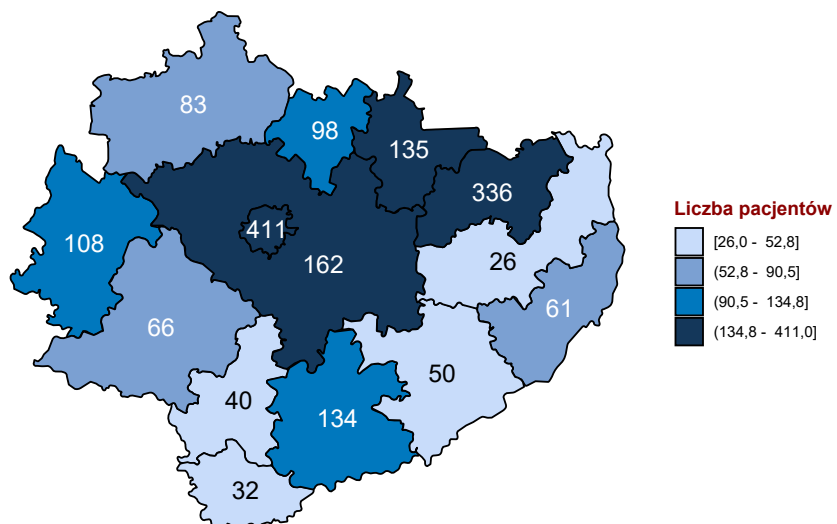

Opracowanie DAiS na podstawie danych z NFZ

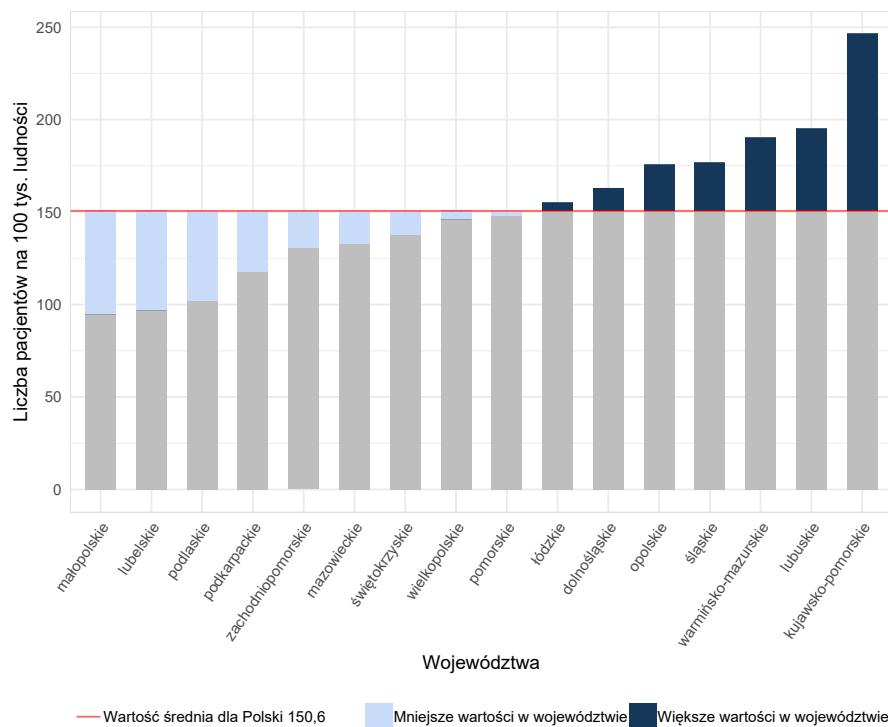
**Wykres 3.3.1:** Liczba pacjentów na 100 tys. ludności wg miejsca udzielania świadczeń (cała populacja)

Opracowanie DAiS na podstawie danych z NFZ

**Tabela 3.3.1:** Podstawowe statystyki dotyczące liczby i struktury pobytów w poszczególnych województwach

Województwo	Liczba pacjentów [tys.]	Liczba osobodni [tys.]	Liczba pobyków [tys.]	Liczba pacjentów spoza województwa [tys.]	Liczba pacjentów na 100 tys. ludności
dolnośląskie	4,7	559,6	-	-	163,0
kujawsko-pomorskie	5,1	612,5	-	-	246,4
lubelskie	2,1	204,7	-	-	97,0
lubuskie	2,0	198,8	-	-	195,2
łódzkie	3,9	316,1	-	-	155,1
małopolskie	3,2	344,0	-	-	94,8
mazowieckie	7,1	633,8	-	-	132,8
opolskie	1,7	176,2	-	-	175,9
podkarpackie	2,5	323,3	-	-	118,0
podlaskie	1,2	124,9	-	-	102,1
pomorskie	3,4	282,3	-	-	148,2
śląskie	8,1	708,9	-	-	176,6
świętokrzyskie	1,7	184,5	-	0,0	137,8
warmińsko-mazurskie	2,7	269,3	-	-	190,3
wielkopolskie	5,1	549,0	-	-	146,2
zachodniopomorskie	2,2	263,4	-	-	130,8
<b>Polska</b>	<b>56,8</b>	<b>5 751,4</b>	-	<b>0,0</b>	<b>147,8</b>

Opracowanie DAiS na podstawie danych NFZ

Liczba podmiotów w województwie, w których sprawozdano świadczenia dla co najmniej jednego pacjenta, niezależnie od rozpoznai wyniosła 22. Tabela 3.3.2 prezentuje listę analizowanych świadczeniodawców. Każdemu z nich nadano identyfikator (kolumna ID). Identyfikator ten nie zmienia się dla kolejnych tabel, zestawień i wykresów w dokumencie.

**Tabela 3.3.2:** Lista świadczeniodawców, którzy wykazali co najmniej jedno świadczenie z analizowanego zakresu

ID	Nazwa	Powiat
13.0002	Świętokrzyskie Centrum Onkologii SP ZOZ w Kielcach	m. Kielce
13.0038	Niepubliczny Specjalistyczny ZOZ Gomed - Ostrowiec sp. z o.o. s.k.	starachowicki
13.0047	Wspólnicy Spółki Cywilnej NZOZ Medyk Majkowski Marek, Majkowska Lucyna, Machaj Dominik	sandomierski
13.0050	Caritas Diecezji Kieleckiej	m. Kielce
13.0203	Niepubliczny Specjalistyczny ZOZ Gomed - Ostrowiec sp. z o.o. s.k.	ostrowiecki
13.0403	NZOZ Diamed w Kielcach	m. Kielce
13.0775	Aneta Maj NZOZ Asmedica	staszowski
13.0776	Aneta Maj NZOZ Asmedica	konecki
13.0795	Niepubliczny Specjalistyczny ZOZ Gomed - Ostrowiec sp. z o.o. s.k.	m. Kielce
13.0796	Niepubliczny Specjalistyczny ZOZ Gomed - Ostrowiec sp. z o.o. s.k.	buski
13.0798	NZOZ Diamed w Kielcach	jędrzejowski
13.0799	NZOZ Diamed w Kielcach	konecki
13.0800	Zdzisław Gąś Gasmed - Niepubliczny Specjalistyczny ZOZ	starachowicki
13.0801	NZOZ Opieka w Bilczy	kielecki
13.0802	NZOZ Damed Dariusz Kucharczyk, Joanna Kucharczyk s.j.	skarżyski
13.0803	Stowarzyszenie Opieki Paliatywno - Hospicyjnej im. bł. ks. Kazimierza Sykułskiego w Rudzie Białaczowskiej	konecki
13.0804	NZOZ Janmed Wojciech Ziarno sp. z o.o.	pińczowski
13.0805	NZOZ Janmed Wojciech Ziarno sp. z o.o.	kazimierski
13.0817	Maxmed sp. z o.o. s.k.	kazimierski
13.0825	Centrum Medyczne Opiekun sp. z o.o.	ostrowiecki
13.0828	Centrum Medyczne Opiekun sp. z o.o.	sandomierski
13.0837	NZOZ Nowe Życie - I. Ogonek, Z. Ogonek s.j.	włoszczowski

Opracowanie DAiS na podstawie danych NFZ

Podstawowe statystyki w zakresie analizowanych świadczeń dla poszczególnych świadczeniodawców zaprezentowano w Tabeli 3.3.3. Największy świadczeniodawca w województwie (pod względem liczby pacjentów) sprawozdał świadczenia dla 0,37 tys. pacjentów.

**Tabela 3.3.3:** Podstawowe statystyki dotyczące liczby i struktury analizowanych świadczeń dla poszczególnych świadczeniodawców

ID	Liczba pacjentów [tys.]	Liczba osobodni [tys.]	Odssetek osobodni w województwie [%]
13.0203	0,4	45,5	24,7
13.0050	0,3	28,4	15,4
13.0795	0,3	25,1	13,6
13.0800	0,1	6,1	3,3
13.0837	0,1	14,8	8,0
13.0038	0,1	9,6	5,2
13.0798	0,1	5,7	3,1
13.0796	0,1	5,3	2,9
13.0403	0,0	5,6	3,1
13.0775	0,0	7,4	4,0
13.0804	0,0	2,5	1,3
13.0828	0,0	4,0	2,2
13.0047	0,0	4,1	2,2
13.0002	0,0	3,9	2,1
13.0802	0,0	4,9	2,7
13.0776	0,0	1,2	0,6
13.0803	0,0	1,3	0,7
13.0825	0,0	4,0	2,2
13.0805	0,0	0,5	0,3
13.0801	0,0	2,7	1,4
13.0817	0,0	1,0	0,5

**Tabela 3.3.3:** Podstawowe statystyki dotyczące liczby i struktury analizowanych świadczeń dla poszczególnych świadczeniodawców

ID	Liczba pacjentów [tys.]	Liczba osobodni [tys.]	Odsetek osobodni w województwie [%]
13.0799	0,0	0,9	0,5
<b>Woj.</b>	<b>1,7</b>	<b>184,5</b>	<b>100,0</b>

Opracowanie DAiS na podstawie danych NFZ

Struktura analizowanych świadczeń ze względu na specjalność komórki organizacyjnej przedstawia Wykres 3.3.3 oraz Tabela 3.3.4<sup>4</sup>.

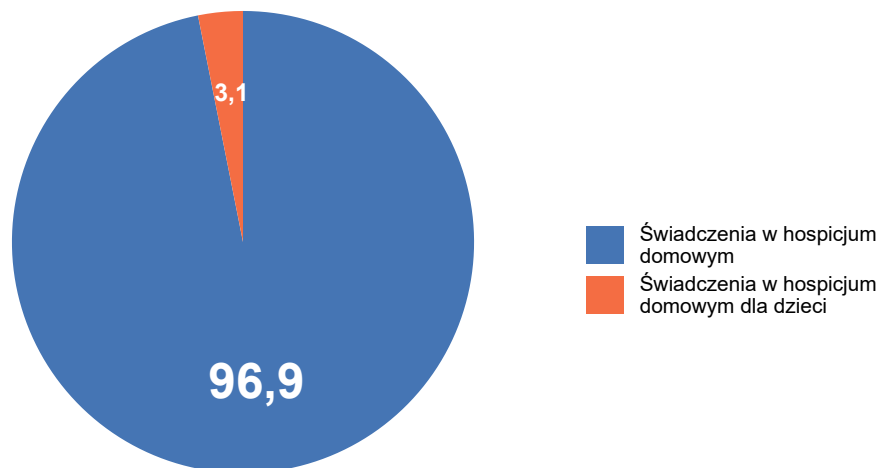
**Wykres 3.3.2:** Rozkład liczby pacjentów wg zakresów świadczeń

Opracowanie DAiS na podstawie danych NFZ

<sup>4</sup>Przez komórkę organizacyjną rozumie się VIII część kodu resortowego, charakteryzującą komórkę organizacyjną przedsiębiorstwa podmiotu leczniczego (delegacja do rozporządzenia).

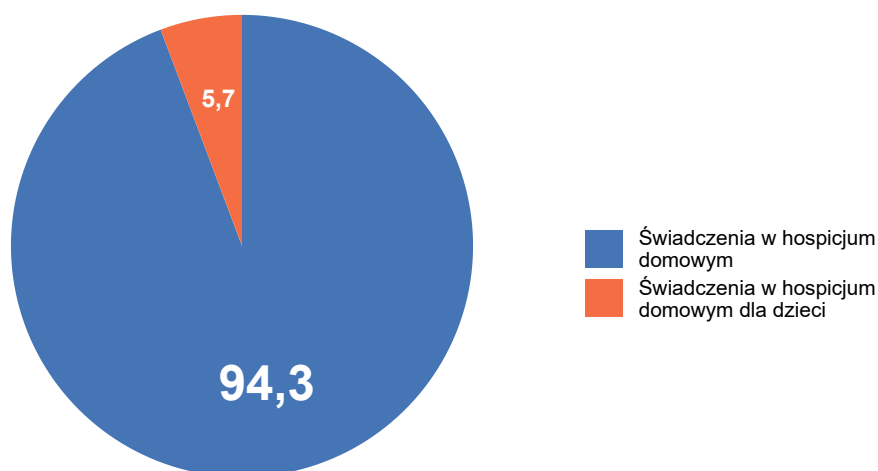
**Wykres 3.3.3:** Rozkład liczby kontaktów wg zakresów świadczeń

Opracowanie DAiS na podstawie danych NFZ

**Tabela 3.3.4:** Liczba pacjentów w miejscach udzielania świadczeń w warunkach domowych wg zakresów (w tys.)

Miejsce udzielania świadczeń w warunkach domowych - zakres	Świadczenia w hospicjum domowym [tys.]	Świadczenia w hospicjum domowym dla dzieci [tys.]
HOSPICJUM DOMOWE	1,7	-
HOSPICJUM DOMOWE DLA DZIECI	-	0,1

Opracowanie DAiS na podstawie danych NFZ

Produkty sprawozdane w ramach świadczeń dotyczących opieki hospicyjnej w trybie domowym prezentuje Tabela 3.3.5. Warto zauważyć, że liczba produktów nie musi sumować się do liczby pacjentów, gdyż dla jednego pacjenta istnieje możliwość sprawozdania wielu świadczeń.

**Tabela 3.3.5:** Struktura pacjentów u świadczeniodawców wg produktów

ID	A [tys.]	B [tys.]	Liczba pacjentów [tys.]
13.0203	2,5	0,5	0,4
13.0050	1,4	-	0,3
13.0795	1,5	-	0,3
13.0800	0,4	-	0,1
13.0837	0,6	-	0,1
13.0038	0,6	-	0,1
13.0798	0,3	-	0,1
13.0796	0,5	-	0,1
13.0403	0,3	-	0,0
13.0775	0,3	0,0	0,0
13.0804	0,1	-	0,0
13.0828	0,2	-	0,0
13.0047	0,2	-	0,0
13.0002	0,2	-	0,0
13.0802	0,2	-	0,0
13.0776	0,1	-	0,0

**Tabela 3.3.5:** Struktura pacjentów u świadczeniodawców wg produktów

ID	A [tys.]	B [tys.]	Liczba pacjentów [tys.]
13.0803	0,1	-	0,0
13.0825	0,2	-	0,0
13.0805	0,0	-	0,0
13.0801	0,1	-	0,0
13.0817	0,0	-	0,0
13.0799	0,1	-	0,0
<b>Woj.</b>	<b>9,8</b>	<b>0,6</b>	<b>1,7</b>

Opracowanie DAiS na podstawie danych NFZ

**Tabela 3.3.6:** Nazwy produktów

Nazwa użyta w tabeli	Nazwa produktu
A	Osobdzień w hospicjum domowym
B	Osobdzień w hospicjum domowym dla dzieci

Opracowanie DAiS na podstawie danych NFZ

Jedną z kategorii z czynników wpływających na różnice w przyjmowanych wartościach przez wskaźniki u poszczególnych świadczeniodawców są cechy demograficzne pacjentów. Tabela 3.3.7 prezentuje statystyki dotyczące struktury wieku i płci pacjentów u poszczególnych świadczeniodawców.

**Tabela 3.3.7:** Struktura pacjentów ze względu na cechy demograficzne

ID	Średni wiek pacjenta	% kobiet	Udział pacjentów <18	Udział pacjentów 65+	Udział pacjentów 85+
13.0002	70,90	0,50	-	0,58	0,12
13.0038	70,58	0,59	-	0,58	0,18
13.0047	70,33	0,71	-	0,71	0,14
13.0050	65,75	0,47	-	0,72	0,09
13.0203	51,69	0,48	0,13	0,62	0,11
13.0403	72,89	0,50	-	0,75	0,15
13.0775	62,17	0,49	0,07	0,69	0,13
13.0776	69,06	0,25	-	0,71	0,08
13.0795	66,67	0,50	-	0,72	0,10
13.0796	69,15	0,54	-	0,67	0,14
13.0798	68,51	0,43	-	0,65	0,07
13.0799	72,40	0,60	-	0,80	-
13.0800	70,74	0,51	-	0,72	0,13
13.0801	70,88	0,82	-	0,82	-
13.0802	70,55	0,40	-	0,72	0,04
13.0803	70,11	0,61	-	0,74	0,22
13.0804	67,60	0,44	-	0,75	0,14
13.0805	71,67	0,33	-	0,72	0,11
13.0817	68,50	0,27	-	0,64	0,09
13.0825	68,62	0,20	-	0,70	0,10
13.0828	71,32	0,47	-	0,76	0,18
13.0837	71,15	0,48	-	0,74	0,18
<b>Woj.</b>	<b>49,93</b>	<b>0,49</b>	<b>0,03</b>	<b>0,69</b>	<b>0,11</b>

Opracowanie DAiS na podstawie danych NFZ

O charakterze danego świadczeniodawcy świadczy również struktura pacjentów pod względem ich miejsca zamieszkania. Dane dotyczące tego wymiaru zaprezentowano w Tabeli 3.3.8.

**Tabela 3.3.8:** Struktura pacjentów ze względu na miejsce zamieszkania

ID	% pacjentów ze swojego powiatu [%]	% pacjentów ze swojego województwa, ale spoza powiatu [%]	% pacjentów spoza województwa [%]
13.0002	96,2	3,8	-
13.0038	20,3	78,5	1,3
13.0047	96,4	-	3,6
13.0050	80,3	19,7	-
13.0203	83,6	15,1	1,3
13.0403	20,8	72,9	6,2
13.0775	84,4	15,6	-
13.0776	100,0	-	-
13.0795	40,1	59,1	0,7
13.0796	80,7	15,8	3,5
13.0798	56,8	41,9	1,4
13.0799	100,0	-	-
13.0800	91,7	5,0	3,3
13.0801	27,3	72,7	-
13.0802	88,0	12,0	-
13.0803	95,7	4,3	-
13.0804	88,9	8,3	2,8
13.0805	72,2	-	27,8
13.0817	81,8	18,2	-
13.0825	90,0	10,0	-
13.0828	85,3	8,8	5,9
13.0837	94,4	2,8	2,8
<b>Woj.</b>	<b>72,8</b>	<b>26,0</b>	<b>1,7</b>

Opracowanie DAiS na podstawie danych NFZ





## Rozdział 4

# Prognoza

### Spis treści

---

4.1	Prognoza demograficzna . . . . .	74
4.2	Prognoza zapadalności rejestrowanej - przewlekłe . . . . .	74
4.3	Prognoza zapadalności rejestrowanej - ostre . . . . .	87

---

## 4.1 Prognoza demograficzna

Prognozy demograficzne za analizowany okres są tożsame z tymi, które zostały opublikowane w dniu 30 maja 2018 r. w tzw. mapach szpitalnych. Ze względu na objętość dokumentu postanowiono nie powtarzać treści już opublikowanych. Odsyłamy czytelnika do odpowiednich elementów map szpitalnych.

## 4.2 Prognoza zapadalności rejestrowanej - przewlekłe

W części dotyczącej szacowania wskaźników epidemiologicznych niniejszego dokumentu przedstawiono zapadalność rejestrowaną dla podgrup analizowanych w ramach danej grupy chorób. Na jej podstawie została opracowana prognoza zapadalności rejestrowanej w latach 2022-2031. Proces prognozy przebiegał według następującego schematu:

- przyjęto obliczone na rok 2016 współczynniki zapadalności rejestrowanej w przekroju uwzględniającym grupy wiekowe, płeć i miejsce zamieszkania (miasto/wies),
- zdefiniowane uprzednio współczynniki zapadalności rejestrowanej zostały przemnożone przez prognozę ludności Głównego Urzędu Statystycznego (określona w ramach odpowiednich przekrojów).

Ponieważ współczynniki zapadalności, tak jak już stwierdzono w rozdziale „szacowanie współczynników epidemiologicznych”, zostały określone na bazie danych rejestrowych i nie jest możliwe pełne zweryfikowanie z jakiego powodu zapadalność rejestrowana różni się między województwami: mogą być to przyczyny stałe (np. prawdziwe czynniki ryzyka choroby), albo przejściowo-systemowe (tzw. up-coding, dostępność itp.). Z tego względu zasadne jest badanie scenariuszowe, które uwzględni niepewność co do przyszłej wartości współczynników zapadalności rejestrowanej i pokazuje jakiego zakresu wyników można się spodziewać w różnych scenariuszach<sup>1</sup>. Z tego względu przyjęto 4 warianty prognozy odpowiadające poniższym argumentom:

1. Wariant demograficzny „minimalny”: w związku z powiązaniem wyceny niektórych świadczeń z jednostką chorobową, a tym samym z występowaniem zjawiska tzw. up-codingu, obserwuje się nadrozpoznanalność tej jednostki chorobowej. Z racji, że nie ma możliwości zweryfikowania, w dostępnych danych, jaki jest stopień up-codingu przyjmuje się, że w województwie, w którym zapadalność rejestrowana jest najmniejsza występuje on w najmniejszym stopniu. Wobec czego zasadnym jest przyjęcie najniższej wojewódzkiej wartości współczynnika zapadalności rejestrowanej jako wartości referencyjnej dla pozostałych województw.
2. Wariant demograficzny „maksymalny”: ze względu na różnice w dostępności do systemu ochrony zdrowia choroby w niektórych regionach kraju są rzadziej i później wykrywane. Z racji, że nie ma możliwości zweryfikowania w jednoznaczny sposób w dostępnych danych stopnia wykrywalności chorób to przyjmuje się, że w województwie, w którym zapadalność rejestrowana jest największa to zjawisko jest najbardziej zaawansowane. Wobec czego zasadnym jest przyjęcie najwyższej wojewódzkiej wartości współczynnika zapadalności rejestrowanej i przyjęcie jej jako wartości referencyjnej dla pozostałych województw.
3. Wariant demograficzny „zindywidualizowany”: istnieją czynniki różnicujące współczynnik zapadalności rejestrowanej na poszczególne choroby pomiędzy województwami. Przyjmuje się, że obserwowane obecnie różnice we współczynnikach zapadalności rejestrowanej nie będą zanikały w czasie (czynniki powodujące różnice są trwałe i nie należy się spodziewać, że przestaną występować w przyszłości). Wobec czego zasadnym jest przyjęcie dla każdego województwa wartości współczynnika obserwowanego dla danego województwa.
4. Wariant demograficzny „uśredniony”: przyjmuje się, że różnice pomiędzy województwami w długim okresie się wyrównają, a przyczyny powodujące zaobserwowane różnice w danych historycznych były tylko przejściowe (będzie następowała konwergencja w ramach kraju, ponieważ różnice nie wynikają z systematycznych różnic w rzeczywistym ryzyku między województwami). Wobec czego przyjmuje się, że współczynniki zapadalności rejestrowanej dla wszystkich województw są równe wartości dla Polski.

<sup>1</sup>Prognoza nie uwzględnia niepewności dotyczącej prognozy demograficznej GUS.

Wykorzystanie powyższego rozumowania daje możliwość oszacowania zmienności wartości prognostycznych dla obserwowanego trendu demograficznego. Przyjęcie różnych wariantów prognozy wynika z braku dostatecznej wiedzy o obecnych wartościach wskaźników epidemiologicznych oraz niepewności co do przyszłych wartości współczynnika zapadalności rejestrowanej. Niemniej jednak korzystając z powyższej metodyki istnieje możliwość oszacowania przedziałów wartości prognostycznych.

## Objawy, cechy chorobowe i nieprawidłowe wyniki badań

### Wariant 1 – demograficzny „minimalny”

W latach 2022–2031 dla grupy Objawy, cechy chorobowe i nieprawidłowe wyniki badań prognozuje się w Polsce spadek zapadalności rejestrowanej. W roku 2022 zapadalność rejestrowana będzie wynosiła 816,0 tys. i do 2031 r. spadnie do 806,7 tys. (spadek o -1.1 %). Wykres 4.2.1 przedstawia prognozę zapadalności rejestrowanej w Polsce w latach 2022–2031.

Wykres 4.2.1: Prognozowana zapadalność rejestrowana w Polsce w latach 2022-2031

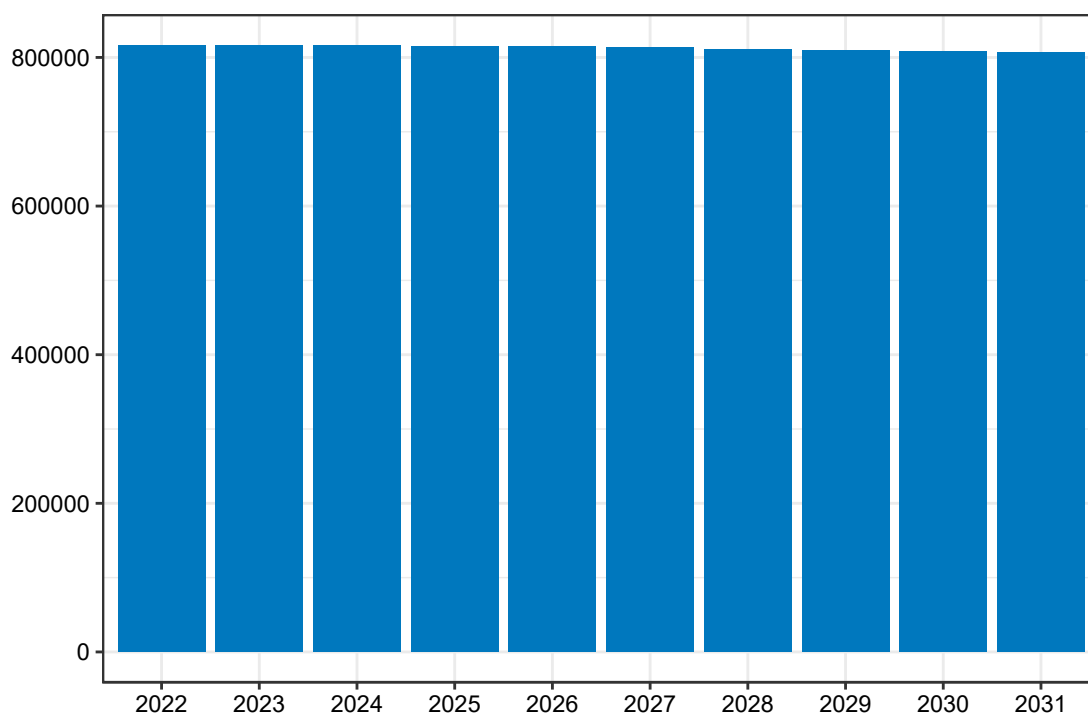

Opracowanie DAiS na podstawie danych z NFZ

Mapa 4.2.1 prezentuje prognozowaną zapadalność rejestrowaną dla chorób z analizowanej grupy w 2022 roku w podziale na województwa zamieszkania pacjenta. W województwie świętokrzyskim wartość tej zmiennej będzie wyniosła 25,59 tys. Dane dla roku 2031 zostały przedstawione na Mapie 4.2.2.

**Mapa 4.2.1:** Prognozowana zapadalność rejestrowana (w tys.) w 2022 r. wg województw

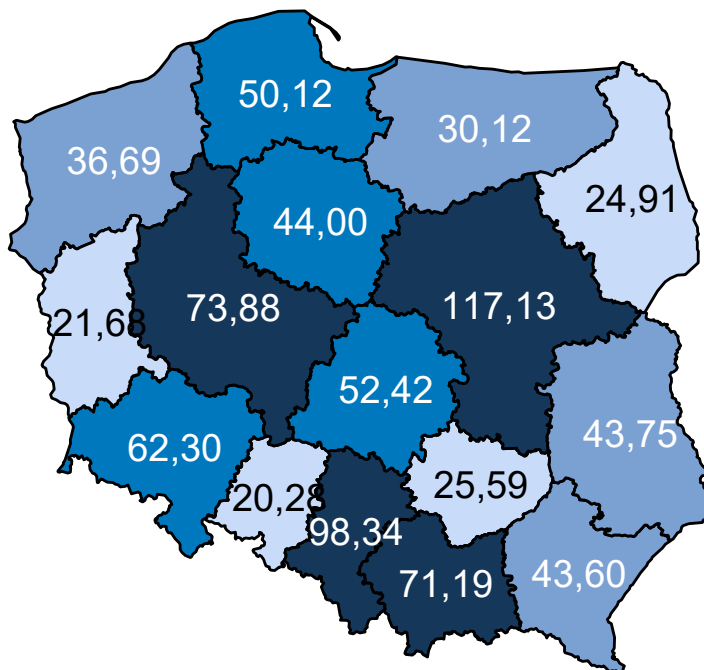

Opracowanie DAiS na podstawie danych z NFZ

**Mapa 4.2.2:** Prognozowana zapadalność rejestrowana (w tys.) w 2031 r. wg województw

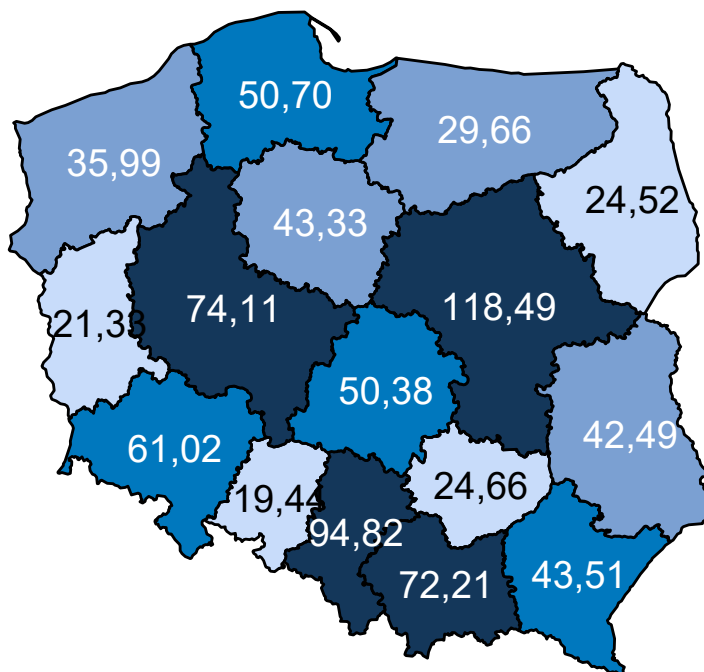

Opracowanie DAiS na podstawie danych z NFZ

Mapa 4.2.3 oraz prezentuje zmianę zapadalności rejestrowanej w poszczególnych województwach. Za-

kładając wyłącznie zmiany demograficzne prognozuje się, że w województwie świętokrzyskim zapadalność rejestrowana w latach 2020–2029 spadnie o -3,79%.

**Mapa 4.2.3:** Procentowa zmiana zapadalności rejestrowanej w latach 2020–2029 wg województw

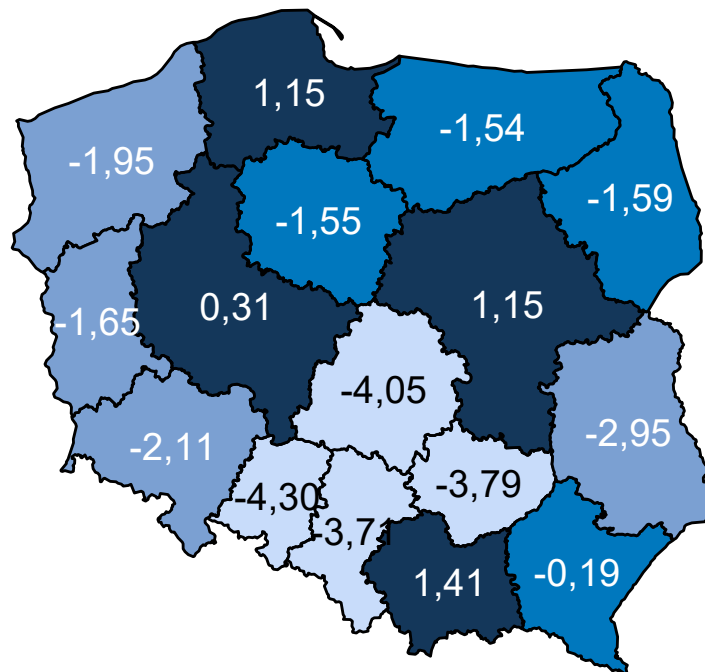

Opracowanie DAiS na podstawie danych z NFZ

## Wariant 2 – demograficzny „maksymalny”

W latach 2022–2031 dla grupy Objawy, cechy chorobowe i nieprawidłowe wyniki badań prognozuje się w Polsce spadek zapadalności rejestrowanej. W roku 2022 zapadalność rejestrowana będzie wynosiła 1 320,5 tys. i do 2031 r. spadnie do 1 301,8 tys.(spadek o -1.4 %). Wykres 4.2.2 przedstawia prognozę zapadalności rejestrowanej w Polsce w latach 2022–2031.

Wykres 4.2.2: Prognozowana zapadalność rejestrowana w Polsce w latach 2022-2031

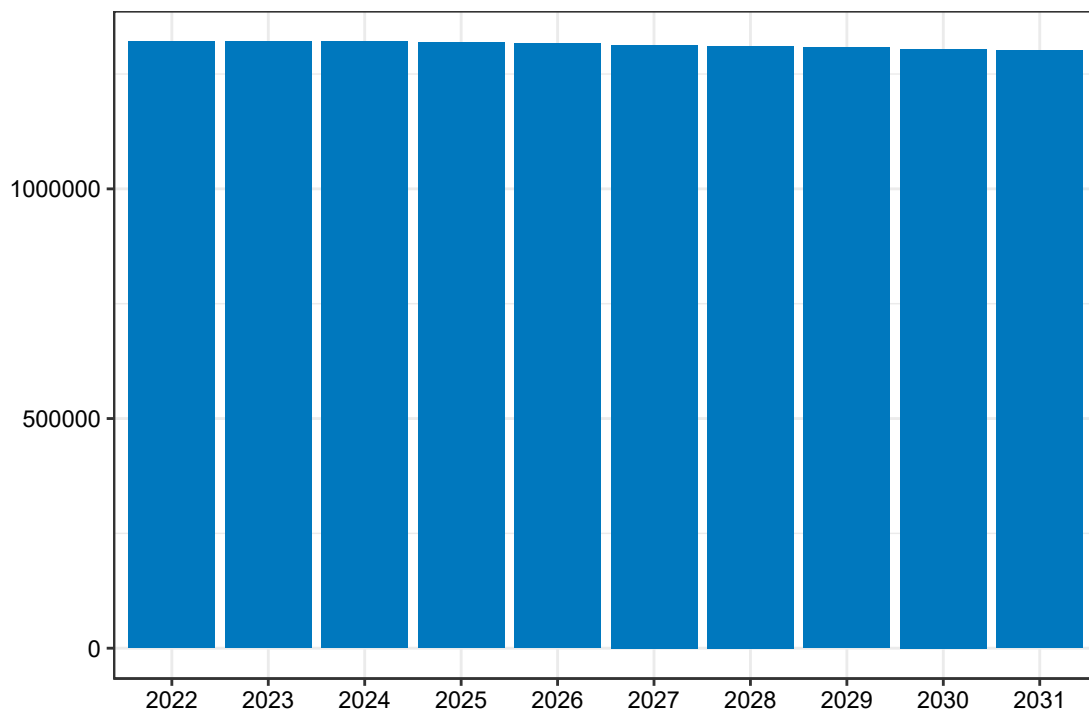

Opracowanie DAiS na podstawie danych z NFZ

Mapa 4.2.4 prezentuje prognozowaną zapadalność rejestrowaną dla chorób z analizowanej grupy w 2022 roku w podziale na województwa zamieszkania pacjenta. W województwie świętokrzyskim wartość tej zmiennej będzie wyniosła 40,98 tys. Dane dla roku 2031 zostały przedstawione na Mapie 4.2.5.

**Mapa 4.2.4:** Prognozowana zapadalność rejestrowana (w tys.) w 2022 r. wg województw

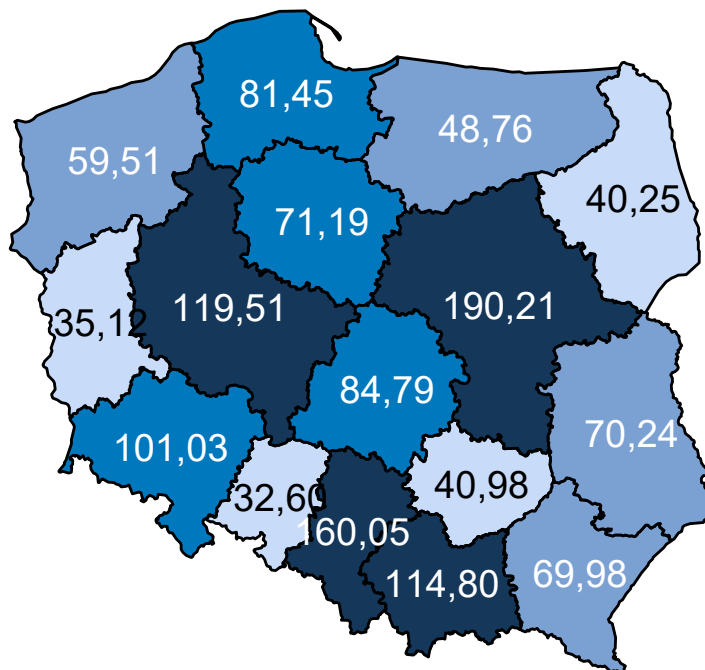

Opracowanie DAiS na podstawie danych z NFZ

**Mapa 4.2.5:** Prognozowana zapadalność rejestrowana (w tys.) w 2031 r. wg województw

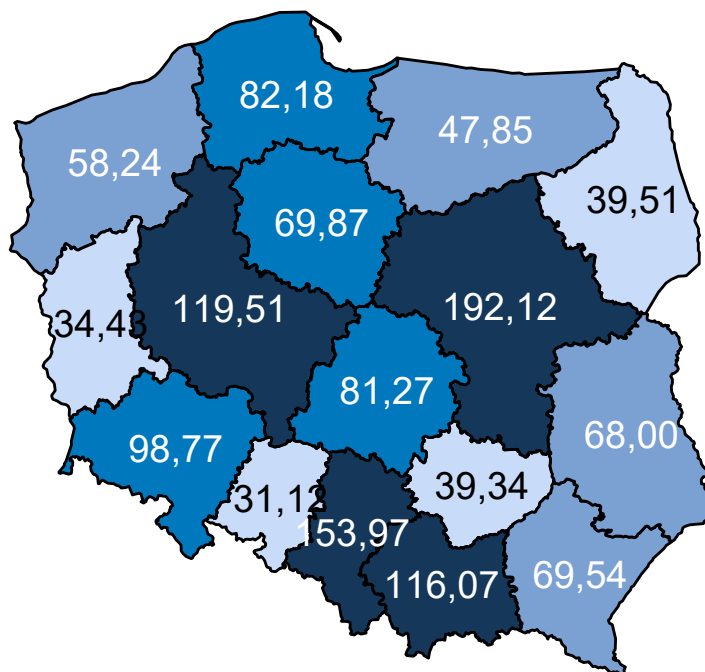

Opracowanie DAiS na podstawie danych z NFZ

Mapa 4.2.6 oraz prezentuje zmianę zapadalności rejestrowanej w poszczególnych województwach. Za-

kładając wyłącznie zmiany demograficzne prognozuje się, że w województwie świętokrzyskim zapadalność rejestrowana w latach 2020–2029 spadnie o -4,17%.

**Mapa 4.2.6:** Procentowa zmiana zapadalności rejestrowanej w latach 2020–2029 wg województw

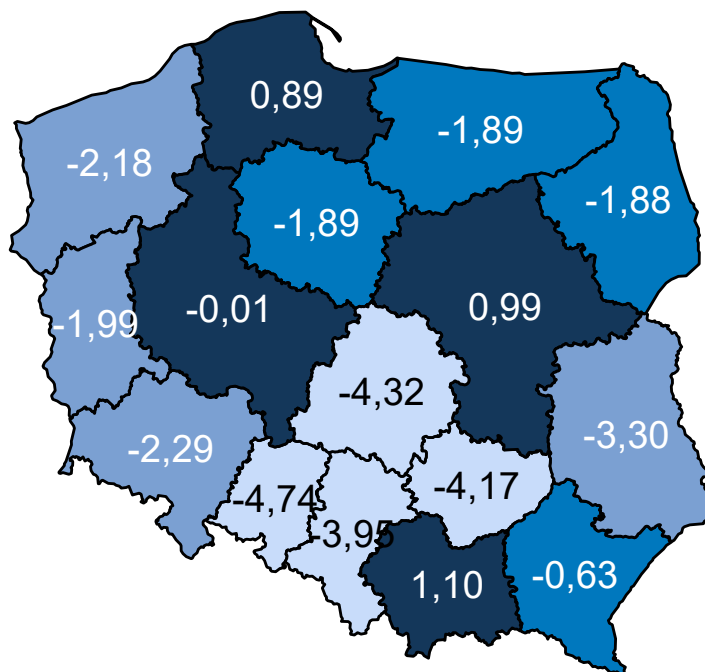

Opracowanie DAiS na podstawie danych z NFZ

### Wariant 3 – demograficzny „zidywidualizowany”

W latach 2022–2031 dla grupy Objawy, cechy chorobowe i nieprawidłowe wyniki badań prognozuje się w Polsce spadek zapadalności rejestrowanej. W roku 2022 zapadalność rejestrowana będzie wynosiła 1 138,9 tys. i do 2031 r. spadnie do 1 125,6 tys. (spadek o -1,2 %). Wykres 4.2.3 przedstawia prognozę zapadalności rejestrowanej w Polsce w latach 2022–2031.



**Wykres 4.2.3:** Prognozowana zapadalność rejestrowana w Polsce w latach 2022-2031

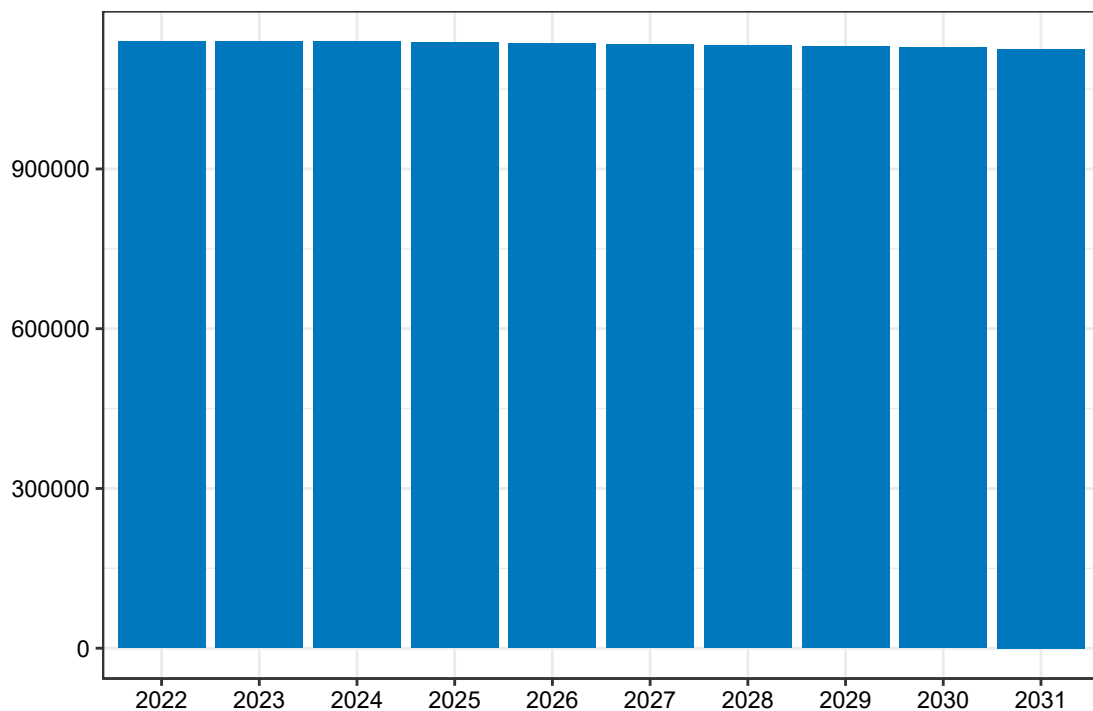

Opracowanie DAiS na podstawie danych z NFZ

Mapa 4.2.7 prezentuje prognozowaną zapadalność rejestrowaną dla chorób z analizowanej grupy w 2022 roku w podziale na województwa zamieszkania pacjenta. W województwie świętokrzyskim wartość tej zmiennej będzie wyniosła 38,97 tys. Dane dla roku 2031 zostały przedstawione na Mapie 4.2.8.

**Mapa 4.2.7:** Prognozowana zapadalność rejestrowana (w tys.) w 2022 r. wg województw

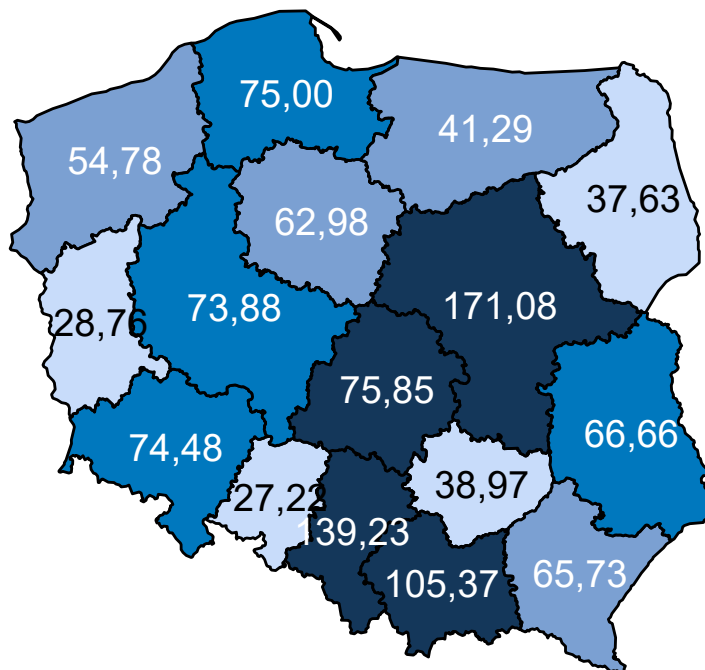

Opracowanie DAiS na podstawie danych z NFZ

**Mapa 4.2.8:** Prognozowana zapadalność rejestrowana (w tys.) w 2031 r. wg województw

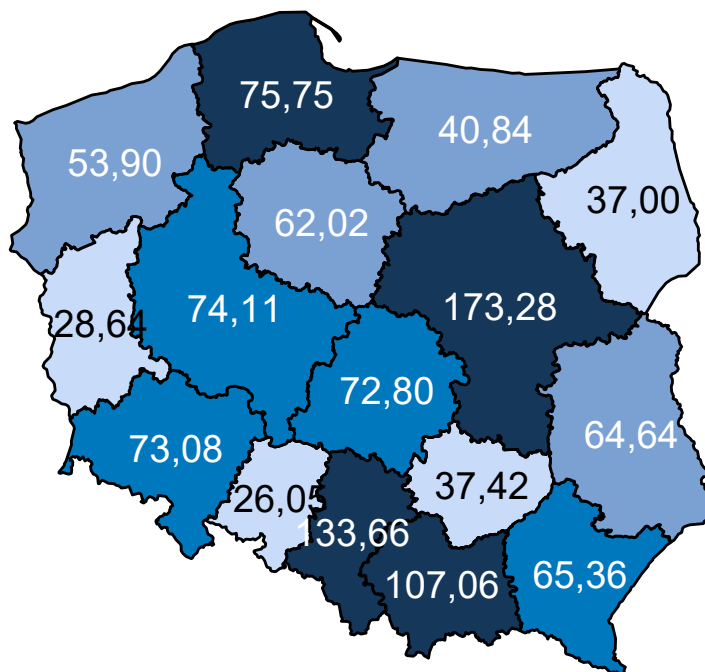

Opracowanie DAiS na podstawie danych z NFZ

Mapa 4.2.9 oraz prezentuje zmianę zapadalności rejestrowanej w poszczególnych województwach. Za-

kładając wyłącznie zmiany demograficzne prognozuje się, że w województwie świętokrzyskim zapadalność rejestrowana w latach 2020–2029 spadnie o -4,16%.

**Mapa 4.2.9:** Procentowa zmiana zapadalności rejestrowanej w latach 2020–2029 wg województw

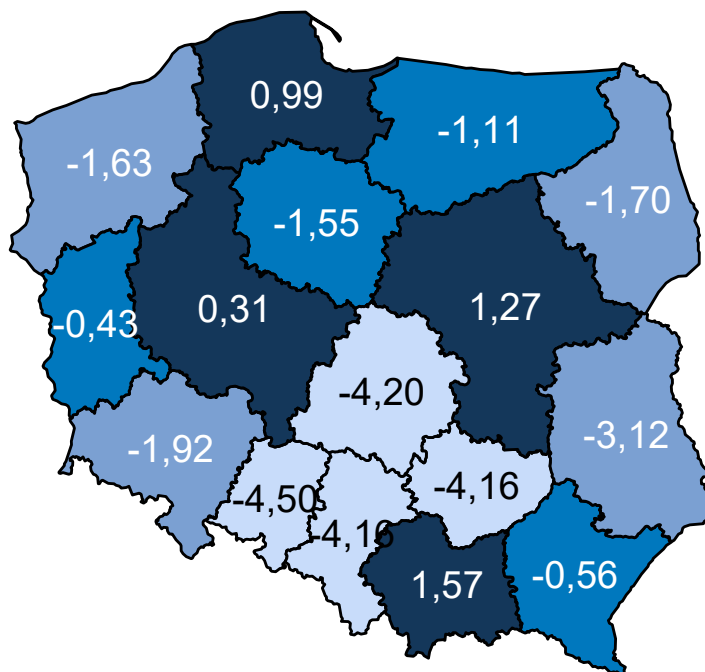

Opracowanie DAiS na podstawie danych z NFZ

### Wariant 4 – demograficzny „uśredniony”

W latach 2022–2031 dla grupy Objawy, cechy chorobowe i nieprawidłowe wyniki badań prognozuje się w Polsce spadek zapadalności rejestrowanej. W roku 2022 zapadalność rejestrowana będzie wynosiła 1 139,2 tys. i do 2031 r. spadnie do 1 126,3 tys. (spadek o -1.1 %). Wykres 4.2.4 przedstawia prognozę zapadalności rejestrowanej w Polsce w latach 2022–2031.

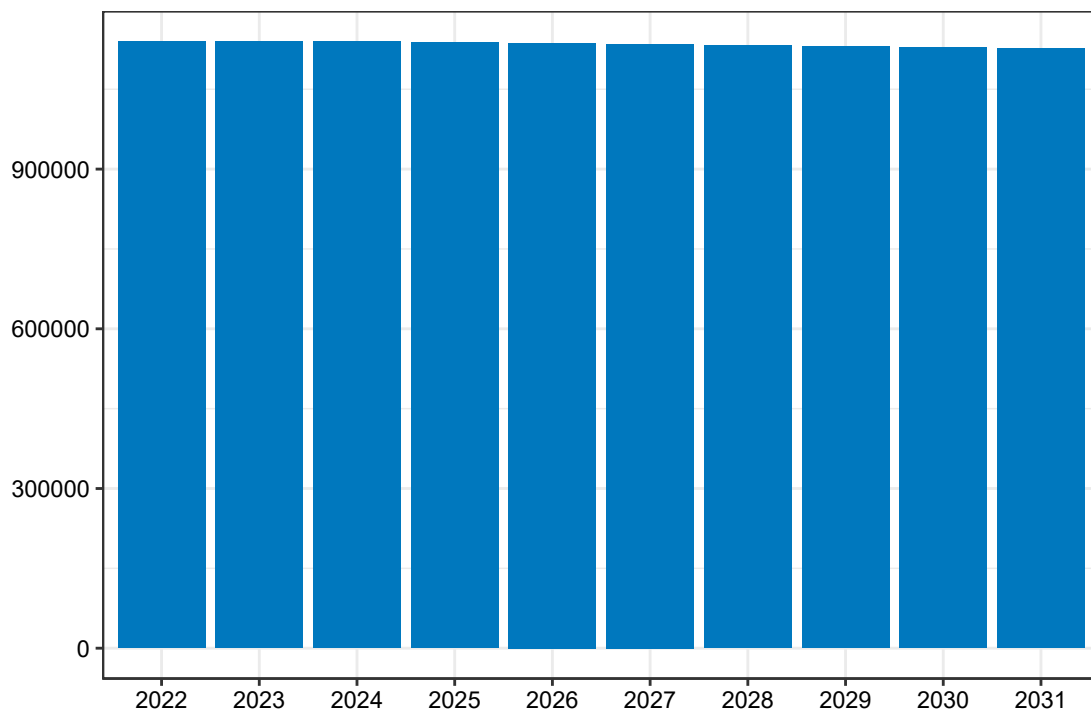
**Wykres 4.2.4:** Prognozowana zapadalność rejestrowana w Polsce w latach 2022-2031

Opracowanie DAiS na podstawie danych z NFZ

Mapa 4.2.10 prezentuje prognozowaną zapadalność rejestrowaną dla chorób z analizowanej grupy w 2022 roku w podziale na województwa zamieszkania pacjenta. W województwie świętokrzyskim wartość tej zmiennej będzie wyniosła 35,60 tys. Dane dla roku 2031 zostały przedstawione na Mapie 4.2.11.

**Mapa 4.2.10:** Prognozowana zapadalność rejestrowana (w tys.) w 2022 r. wg województw

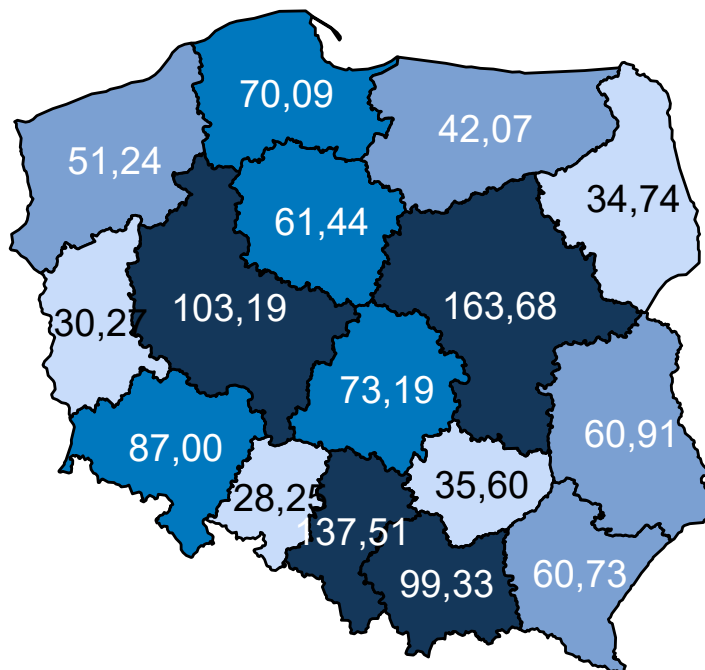

Opracowanie DAiS na podstawie danych z NFZ

**Mapa 4.2.11:** Prognozowana zapadalność rejestrowana (w tys.) w 2031 r. wg województw

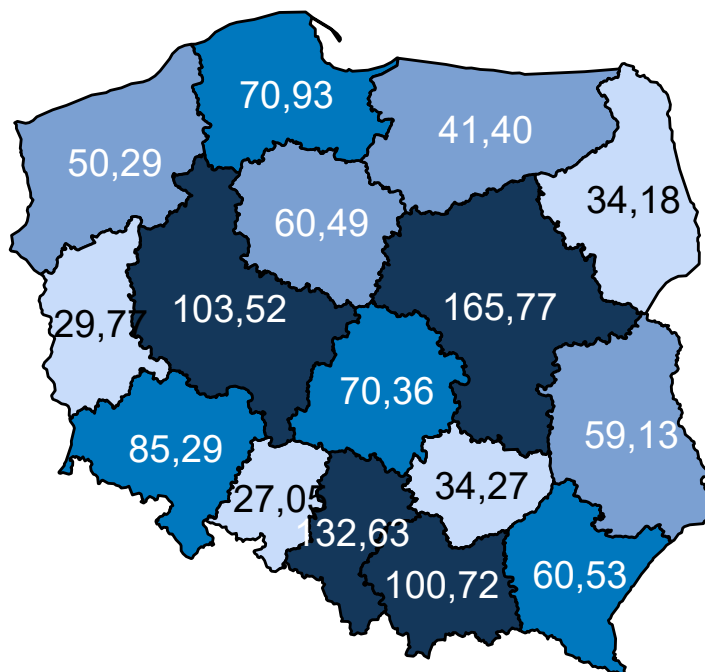

Opracowanie DAiS na podstawie danych z NFZ

Mapa 4.2.12 oraz prezentuje zmianę zapadalności rejestrowanej w poszczególnych województwach. Za-

kładając wyłącznie zmiany demograficzne prognozuje się, że w województwie świętokrzyskim zapadalność rejestrowana w latach 2020–2029 spadnie o -3,87%.

**Mapa 4.2.12:** Procentowa zmiana zapadalności rejestrowanej w latach 2020–2029 wg województw

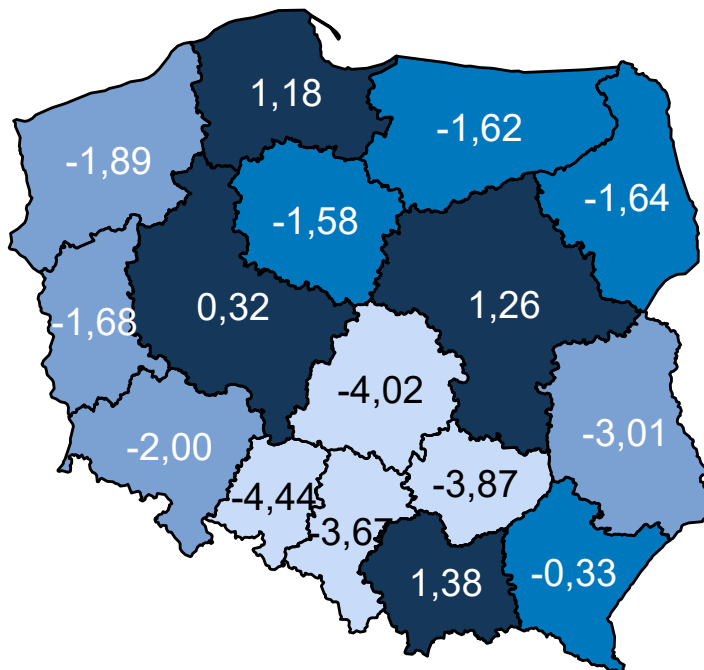

Opracowanie DAiS na podstawie danych z NFZ

Porównanie wariantów prognozy dla analizowanego województwa przedstawia Wykres 4.2.5.

**Wykres 4.2.5:** Porównanie scenariuszy dot. prognozy zapadalności rejestrowanej dla województwa w latach 2020–2029

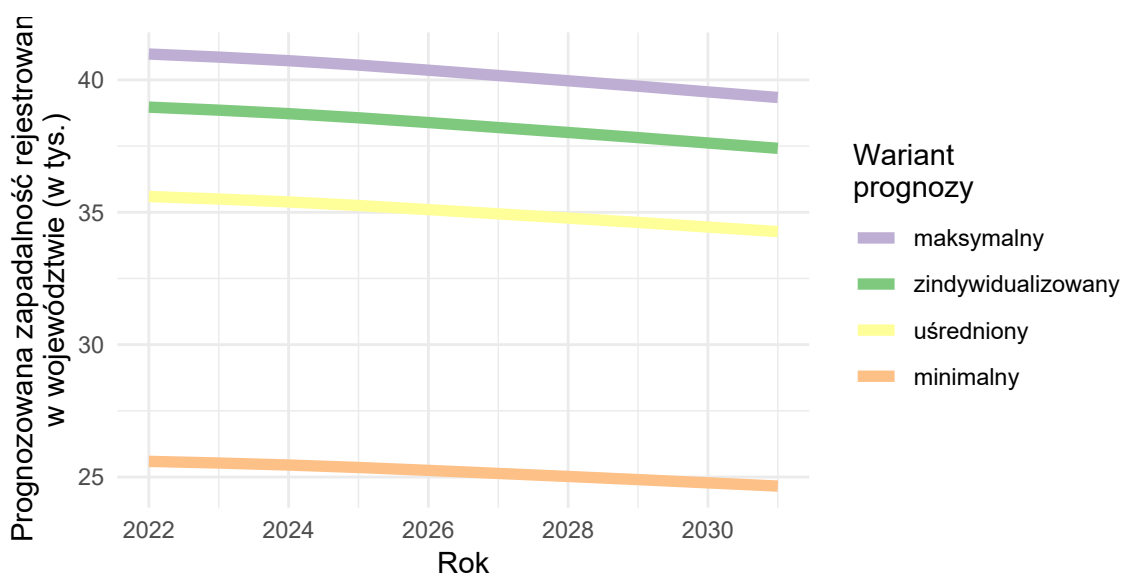

Opracowanie DAiS na podstawie danych z NFZ

## 4.3 Prognoza zapadalności rejestrowanej - ostre

W części dotyczącej analizy epidemiologicznej dokumentu przedstawiono chorobowość szpitalną w ramach danej grupy chorób. W analogiczny sposób obliczono współczynniki chorobowości szpitalnej dla podgrup wskazanych jako choroby przemijające (ostre). Na ich podstawie została opracowana prognoza zapadalności rejestrowanej w latach 2022-2031. Proces prognozy przebiegał według następującego schematu:

- przyjęto obliczone na rok 2016 współczynniki chorobowości szpitalnej w przekroju uwzględniającym grupy wiekowe, płeć i miejsce zamieszkania (miasto/wies),
- zdefiniowane uprzednio współczynniki chorobowości szpitalnej zostały przemnożone przez prognozę ludności Głównego Urzędu Statystycznego (określona w ramach odpowiednich przekrojów).

Ponieważ współczynniki chorobowości szpitalnej zostały określone na bazie danych rejestrowych i nie jest możliwe pełne zweryfikowanie z jakiego powodu chorobowość szpitalna różni się między województwami: mogą być to przyczyny stałe (np. prawdziwe czynniki ryzyka choroby), albo przejściowo-systemowe (tzw. up-coding, dostępność itp.). Z tego względu zasadne jest badanie scenariuszowe, które uwzględni niepewność co do przyszłej wartości współczynników zapadalności rejestrowanej i pokazuje jakiego zakresu wyników można się spodziewać w różnych scenariuszach<sup>2</sup>. Z tego względu przyjęto 4 warianty prognozy odpowiadające poniższemu argumentom:

1. Wariant demograficzny „minimalny”: w związku z powiązaniem wyceny niektórych świadczeń z jednostką chorobową, a tym samym z występowaniem zjawiska tzw. up-codingu, obserwuje się nadrozpoznawalność tej jednostki chorobowej. Z racji, że nie ma możliwości zweryfikowania, w dostępnych danych, jaki jest stopień up-codingu przyjmuje się, że w województwie, w którym zapadalność rejestrowana jest najmniejsza występuje on w najmniejszym stopniu. Wobec czego zasadnym jest przyjęcie najniższej wojewódzkiej wartości współczynnika chorobowości szpitalnej jako wartości referencyjnej dla pozostałych województw.
2. Wariant demograficzny „maksymalny”: ze względu na różnice w dostępności do systemu ochrony zdrowia choroby w niektórych regionach kraju są rzadziej i później wykrywane. Z racji, że nie ma możliwości zweryfikowania w jednoznaczny sposób w dostępnych danych stopnia wykrywalności chorób to przyjmuje się, że w województwie, w którym chorobowość szpitalna jest największa to zjawisko jest najbardziej zaawansowane Wobec czego zasadnym jest przyjęcie najwyższej wojewódzkiej wartości współczynnika chorobowości szpitalnej i przyjęcie jej jako wartości referencyjnej dla pozostałych województw.
3. Wariant demograficzny „zindywidualizowany”: istnieją czynniki różnicujące współczynnik chorobowości szpitalnej pomiędzy województwami. Przyjmuje się, że obserwowane obecnie różnice we współczynnikach chorobowości szpitalnej nie będą zanikały w czasie (czynniki powodujące różnice są trwałe i nie należy się spodziewać, że przestaną występować w przyszłości). Wobec czego zasadnym jest przyjęcie dla każdego województwa wartości współczynnika obserwowanego dla danego województwa.
4. Wariant demograficzny „uśredniony”: przyjmuje się, że różnice pomiędzy województwami w długim okresie się wyrównają, a przyczyny powodujące zaobserwowane różnice w danych historycznych były tylko przejściowe (będzie następowała konwergencja w ramach kraju, ponieważ różnice nie wynikają z systematycznych różnic w rzeczywistym ryzyku między województwami). Wobec czego przyjmuje się, że współczynniki chorobowości szpitalnej dla wszystkich województw są równe wartości dla Polski.

Wykorzystanie powyższego rozumowania daje możliwość oszacowania zmienności wartości prognostycznych dla obserwowanego trendu demograficznego. Przyjęcie różnych wariantów prognozy wynika z braku dostatecznej wiedzy o obecnych wartościach wskaźników epidemiologicznych oraz niepewności co do przyszłych wartości współczynnika chorobowości szpitalnej. Niemniej jednak korzystając z powyższej metodyki istnieje możliwość oszacowania przedziałów wartości prognostycznych.

<sup>2</sup>Prognoza nie uwzględnia niepewności dotyczącej prognozy demograficznej GUS.