



EFEKTYWNE DZIAŁANIE PRZEZ MAPOWANIE



Mapa potrzeb zdrowotnych w zakresie cukrzycy dla województwa wielkopolskiego

PROJEKT WSPÓLFINANSOWANY Z EUROPEJSKIEGO FUNDUSZU SPOŁECZNEGO W RAMACH PROGRAMU OPERACYJNEGO WIEDZA EDUKACJA ROZWÓJ



Fundusze Europejskie
Wiedza Edukacja Rozwój



Ministerstwo Zdrowia

Unia Europejska
Europejski Fundusz Społeczny



www.mapypotrzebzdrowotnych.mz.gov.pl

Spis treści

1	Aspekty demograficzne i epidemiologiczne	5
1.1	Demografia województwa i jego powiatów	6
1.2	Szacowanie wskaźników epidemiologicznych	6
1.3	Współczynniki chorobowości szpitalnej, chorobowości w ambulatoryjnej opiece specjalistycznej i zgłaszalności w podstawowej opiece zdrowotnej	12
1.4	Umieralność	15
2	Analiza stanu i wykorzystania zasobów	25
2.1	Lecznictwo szpitalne	26
2.2	Ambulatoryjna Opieka Specjalistyczna	85
2.3	Podstawowa Opieka Zdrowotna	106
2.4	Kadry medyczne	117
2.5	Zasoby sprzętowe	117
3	Prognoza	119
3.1	Prognoza demograficzna	120
3.2	Prognoza zapadalności rejestrowanej - przewlekłe	120

Rozdział 1

Aspekty demograficzne i epidemiologiczne

Spis treści

1.1	Demografia województwa i jego powiatów	6
1.2	Szacowanie wskaźników epidemiologicznych	6
1.3	Współczynniki chorobowości szpitalnej, chorobowości w ambulatoryjnej opiece specjalistycznej i zgłaszalności w podstawowej opiece zdrowotnej	12
1.4	Umieralność	15

1.1 Demografia województwa i jego powiatów

Sytuacja demograficzna w analizowanym okresie została omówiona w opublikowanych 30 maja 2018 r. tzw. szpitalnych mapach potrzeb zdrowotnych. Ze względu na objętość dokumentu postanowiono nie powtarzać treści już opublikowanych. Odsyłamy czytelnika do odpowiednich elementów map szpitalnych dostępnych pod adresem: <http://www.mpz.mz.gov.pl/mapy-szpitalne-ustawowe-2018>.

1.2 Szacowanie wskaźników epidemiologicznych

Modelowanie liczby zachorowań jest istotnym działaniem pozwalającym m.in. na ocenę funkcjonowania systemu opieki zdrowotnej. Umożliwia określenie obecnej sytuacji epidemiologicznej, zbadanie zachodzących zależności i zjawisk oraz zidentyfikowanie czynników kształtujących sytuację zdrowotną całej populacji. Jednakże, ze względu na to, że badania epidemiologiczne w Polsce są nieliczne, dla celów opisanych tu analiz było konieczne zastosowanie pewnych przybliżeń i oszacowanie wskaźników epidemiologicznych w oparciu o dane Narodowego Funduszu Zdrowia (dalej: zapadalność rejestrowana oraz chorobowość rejestrowana).

Na potrzeby szacowania zapadalności rejestrowanej oraz chorobowości rejestrowanej analizowane podgrupy chorób podzielono na ostre oraz przewlekłe, po to, aby wskazać choroby nieprzemijające tj. dla których zasadne jest obliczanie zapadalności oraz chorobowości rejestrowanej, jak również, aby wskazać choroby przemijające tj. dla których wartości epidemiologiczne przybliża wskaźnik chorobowości szpitalnej opisany w kolejnej części dokumentu. W przypadku analizowanej grupy, wszystkie podgrupy zostały zaklasyfikowane jako przewlekłe.

Szacowanie zapadalności rejestrowanej i chorobowości rejestrowanej w chorobach przewlekłych

Na potrzeby analizy liczby zachorowań w chorobach przewlekłych oszacowano wskaźnik zapadalności rejestrowanej - liczby nowych pacjentów z danym rozpoznaniem pojawiających się w systemie publicznej służby zdrowia. W przypadku chorób przewlekłych zapadalność szacowana została obliczana dla roku 2016, na podstawie danych NFZ z lat 2009-2017 (możliwość analizy historii pacjenta co najmniej pięć lat wstecz i rok w przód - w przypadku, gdy reguły zdefiniowane przez ekspertów dotyczą większej liczby wystąpień pacjenta w systemie niż jedna). Pacjent pojawiający się w systemie sprawozdawczości NFZ w tym okresie będzie uznany za nowego pacjenta (pacjenta pierwszorazowego), jeżeli wystąpił z danym rozpoznaniem po raz pierwszy w roku 2016.

Liczba nowych przypadków pacjentów w publicznym systemie opieki zdrowotnej (zapadalność rejestrowana) powinna uwzględniać każde pierwsze pojawienie się pacjenta w systemie. Ponieważ analiza została przeprowadzana na danych płatnika, w przypadku niektórych chorób ustalono dodatkowe reguły pozwalające na określenie czy pojawienie się pacjenta w systemie oznacza zachorowanie na dana chorobę. W zależności od drogi wejścia i dalszej historii pacjenta na podstawie reguł podanych w tabeli 1.2.1 włączono pacjentów, u których pojawienie się w systemie z analizowanym rozpoznaniem mogło być np. tylko diagnostyką w kierunku tej choroby.

Równocześnie liczba wszystkich żyjących na dzień 31 grudnia 2016 pacjentów (którzy pojawili się z chorobą przewlekłą od roku 2009 według reguł przedstawionych poniżej), niezależnie od tego czy świadczenia zdrowotne finansowane ze środków NFZ zostały im udzielone w roku 2016 będzie traktowana jako wartość chorobowości rejestrowanej.

Tabela 1.2.1: Reguły klasyfikacji pacjentów

Podgrupa	Reguły
Cukrzyca dorośli	Każde pierwsze pojawienie się pacjenta w systemie traktowane jest jako zachorowanie
Cukrzyca dzieci	Tylko pacjenci, którzy pojawili się minimum 2 krotnie są traktowani jako chorzy

Opracowanie DAiS na podstawie danych NFZ

Zapadalność rejestrowana - Cukrzyca

Zapadalność rejestrowana dla rozpoznań z grupy 'Cukrzyca' w roku 2016 wyniosła 265,5 tys. przypadków w Polsce. Natomiast współczynnik zapadalności rejestrowanej na 100 tysięcy ludności wyniósł 690,9.

Mapa 1.2.1 prezentuje zapadalność rejestrowaną na choroby z analizowanej grupy w 2016 roku w podziale na województwa zamieszkania pacjenta (lewa) oraz w przeliczeniu na 100 tys. mieszkańców (prawa). W województwie wielkopolskim zapadalność wyniosła 24,2 tys. Na wykresie 1.2.1 przedstawiono udział grup wiekowych w zapadalności w poszczególnych województwach.

Mapa 1.2.1: Wskaźnik zapadalności rejestrowanej (bezwzględne - wartości w tys. pacjentów i na 100 tys. ludności) - Cukrzyca

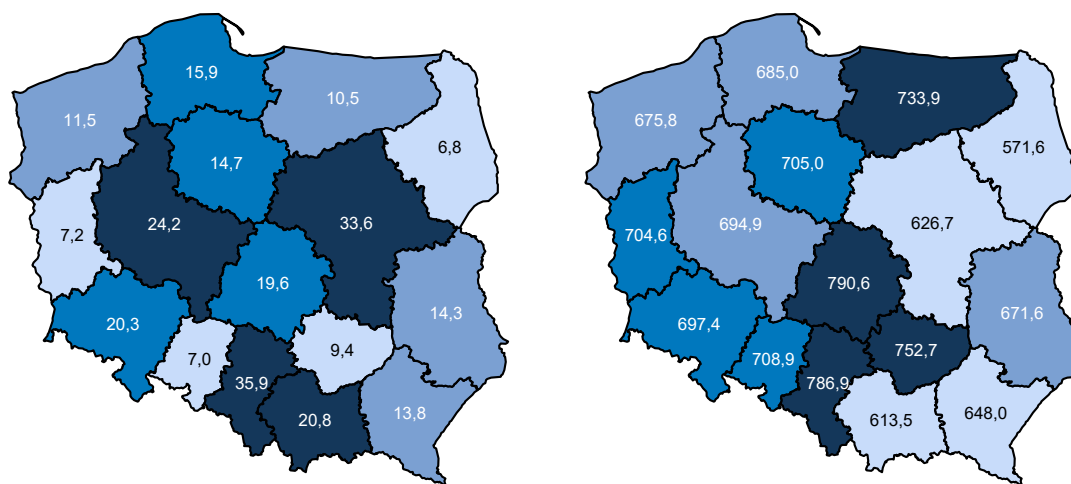

Opracowanie DAiS na podstawie danych z NFZ i GUS

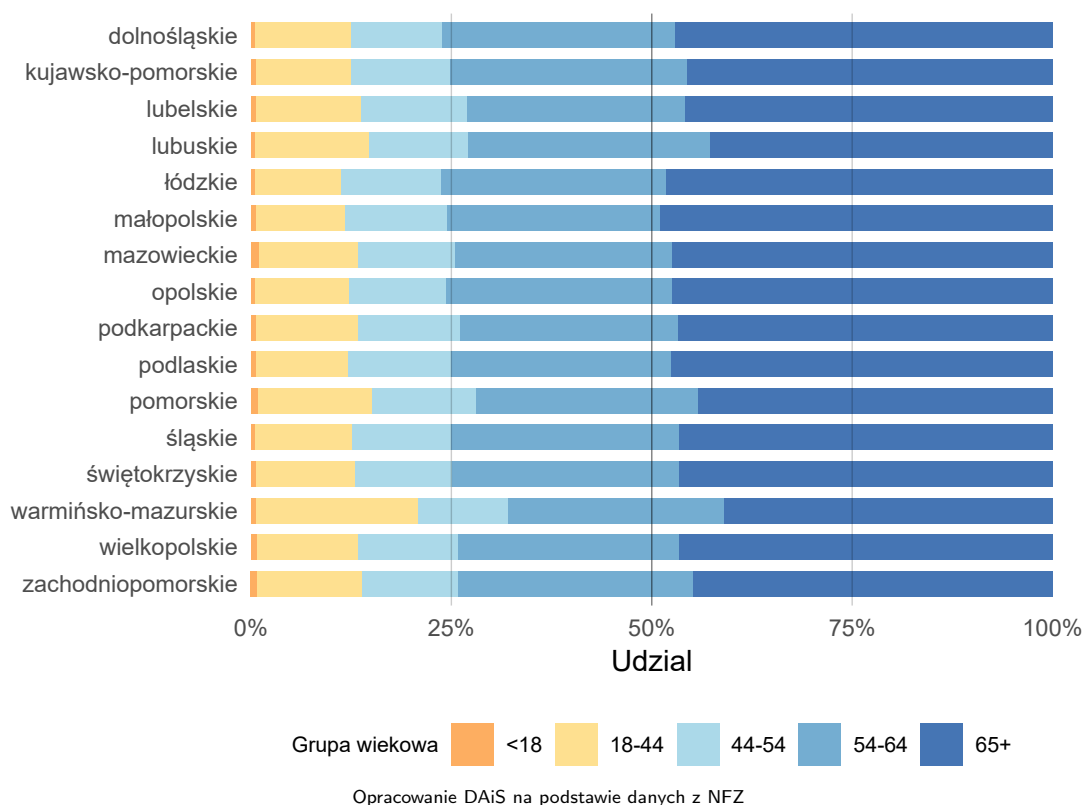
Wykres 1.2.1: Struktura zapadalności rejestrowanej wg wieku oraz zamieszkania pacjenta - Cukrzyca**Tabela 1.2.2:** Struktura zapadalności rejestrowanej w zależności od płci, miejsca zamieszkania oraz grupy wiekowej - Cukrzyca

Woj.	Udział kobiet [%]	Udział ludności miejskiej [%]	Grupy wiekowe				
			<18 [%]	18-44 [%]	44-54 [%]	54-64 [%]	65+ [%]
dolnośląskie	53,87	71,60	0,58	11,87	11,45	28,99	47,11
kujawsko-pomorskie	51,79	62,78	0,71	11,82	12,38	29,45	45,64
lubelskie	55,15	48,59	0,61	13,18	13,14	27,27	45,81
lubuskie	53,49	67,16	0,56	14,19	12,42	30,12	42,72
łódzkie	53,97	66,10	0,54	10,79	12,38	28,12	48,17
małopolskie	53,25	52,54	0,68	11,06	12,73	26,53	48,99
mazowieckie	53,03	65,39	1,09	12,28	12,11	27,06	47,46
opolskie	53,57	54,89	0,51	11,73	12,17	28,11	47,47
podkarpackie	53,40	44,38	0,70	12,68	12,69	27,20	46,72
podlaskie	51,98	62,94	0,72	11,41	12,84	27,42	47,60
pomorskie	52,75	66,47	0,94	14,25	12,85	27,76	44,19
śląskie	53,94	79,27	0,59	12,00	12,43	28,35	46,62
świętokrzyskie	54,16	49,45	0,67	12,40	12,00	28,39	46,55
warmińsko-mazurskie	58,31	62,82	0,61	20,29	11,16	27,01	40,94
wielkopolskie	52,22	57,98	0,81	12,60	12,52	27,49	46,58
zachodniopomorskie	51,91	70,85	0,75	13,16	11,98	29,27	44,83

Opracowanie DAiS na podstawie danych NFZ

Wykres 1.2.2 prezentuje zapadalność rejestrowaną na choroby z analizowanej grupy (Cukrzyca) w 2016 roku w zależności płci w przeliczeniu na 100 tys. ludności (w ramach płci), Tabela 1.2.3 przedstawia zapadalność według grup wiekowych w przeliczeniu na 100 tys. ludności (w ramach grup wiekowych), Tabela 1.2.4 oraz Tabela 1.2.5 przedstawiają zapadalność według grup wiekowych w ramach płci, natomiast Wykres 1.2.3

- w zależności od sprawozdanego miejsca zameldowania pacjenta (miasto/wieś) również w przeliczeniu na 100 tys. ludności (miejskiej/wiejskiej)

Wykres 1.2.2: Zapadalność rejestrowana w zależności od płci na 100 tys. ludności (w ramach danej płci) - Cukrzyca

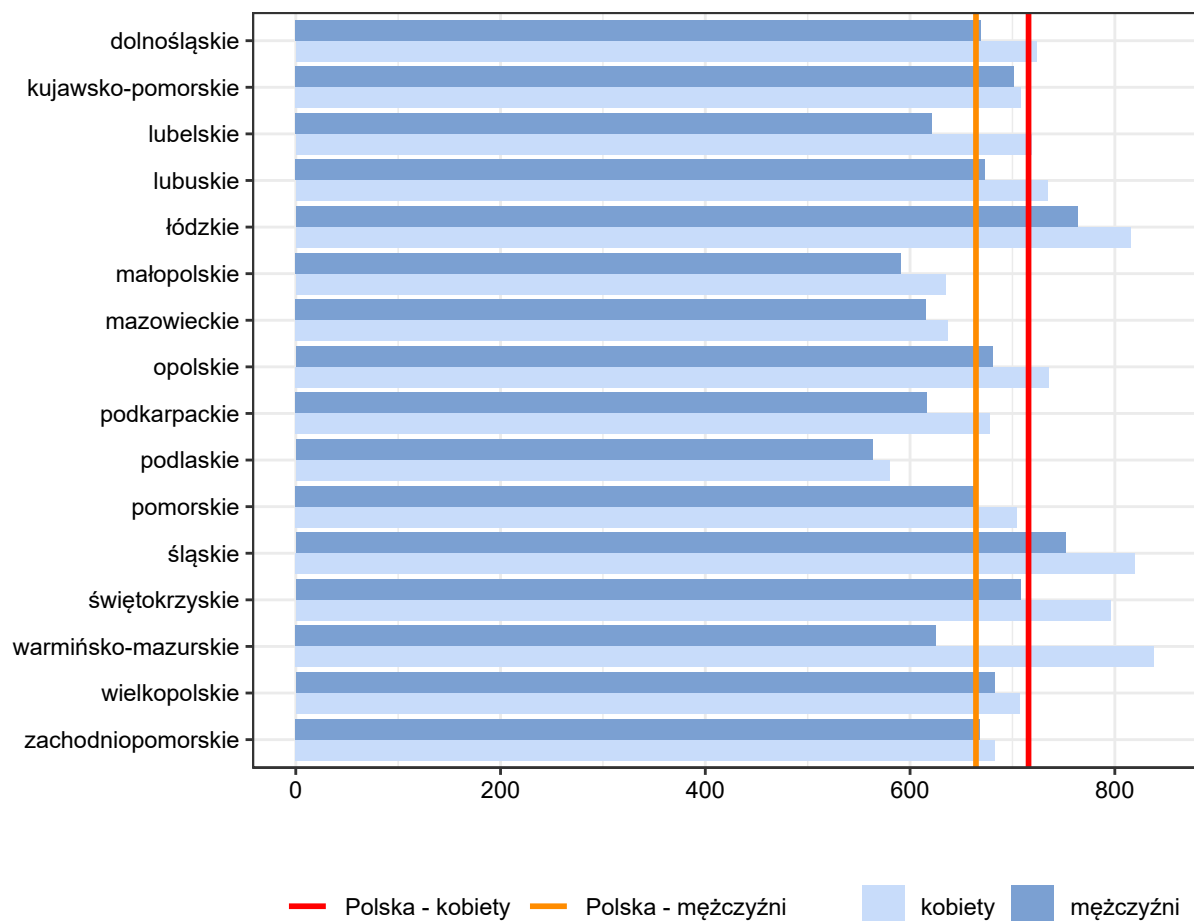

Opracowanie DAiS na podstawie danych NFZ i GUS

Tabela 1.2.3: Zapadalność rejestrowana wśród kobiet w zależności od grupy wiekowej na 100 tys. ludności - Cukrzyca

Woj.	<18	18-44	44-54	54-64	65+
dolnośląskie	24,0	219,1	674,0	1 343,3	1 774,3
kujawsko-pomorskie	27,6	220,5	699,1	1 444,0	1 860,7
lubelskie	23,0	235,3	707,4	1 313,6	1 687,3
lubuskie	21,8	262,4	726,2	1 427,4	1 777,3
łódzkie	25,4	235,8	790,1	1 496,9	1 925,3
małopolskie	22,1	175,8	624,2	1 248,6	1 774,7
mazowieckie	36,5	204,1	634,3	1 250,0	1 647,1
opolskie	22,8	224,2	630,8	1 341,5	1 824,5
podkarpackie	24,8	211,0	645,6	1 321,3	1 823,0
podlaskie	23,8	172,7	561,3	1 112,1	1 538,8
pomorskie	33,1	255,3	727,0	1 397,4	1 823,8
śląskie	27,5	258,2	761,9	1 489,0	1 954,9
świętokrzyskie	30,1	252,5	732,4	1 443,7	1 823,2
warmińsko-mazurskie	24,2	388,1	651,8	1 351,1	1 878,2
wielkopolskie	29,4	227,1	711,8	1 408,3	1 962,4
zachodniopomorskie	29,5	236,6	666,0	1 295,9	1 710,6
Polska	27,8	230,2	687,8	1 360,0	1 807,1

Opracowanie DAiS na podstawie danych NFZ i GUS

Tabela 1.2.4: Zapadalność rejestrowana w zależności od grupy wiekowej na 100 tys. kobiet - Cukrzyca

Woj.	<18	18-44	44-54	54-64	65+
dolnośląskie	23,6	259,6	586,0	1 225,1	1 721,2
kujawsko-pomorskie	26,2	244,7	589,5	1 277,6	1 773,8
lubelskie	21,1	283,4	595,7	1 263,8	1 684,6
lubuskie	23,4	323,7	656,7	1 328,7	1 695,2
łódzkie	23,7	253,0	603,9	1 394,9	1 890,3
małopolskie	22,2	210,3	479,4	1 159,5	1 737,1
mazowieckie	39,0	224,9	506,7	1 146,1	1 578,7
opolskie	20,9	267,8	514,5	1 302,1	1 756,5
podkarpackie	24,7	250,2	509,5	1 206,9	1 833,2
podlaskie	27,9	201,7	396,6	999,9	1 487,0
pomorskie	35,6	311,9	597,5	1 309,5	1 739,3
śląskie	22,7	302,2	650,8	1 390,3	1 934,3
świętokrzyskie	32,4	279,9	629,9	1 408,7	1 817,0
warmińsko-mazurskie	25,7	617,2	566,7	1 232,2	1 882,1
wielkopolskie	26,9	258,6	577,9	1 277,1	1 880,5
zachodniopomorskie	23,6	279,7	530,8	1 165,2	1 637,5
Polska	27,2	272,9	563,3	1 256,8	1 759,9

Opracowanie DAiS na podstawie danych NFZ

Tabela 1.2.5: Zapadalność rejestrowana wśród mężczyzn w zależności od grupy wiekowej na 100 tys. mężczyzn - Cukrzyca

Woj.	<18	18-44	44-54	54-64	65+
dolnośląskie	24,4	179,5	761,7	1 474,1	1 856,8
kujawsko-pomorskie	29,0	197,1	810,5	1 624,7	1 992,0
lubelskie	24,8	190,0	817,9	1 367,5	1 691,5
lubuskie	20,2	203,6	794,7	1 534,0	1 901,0
łódzkie	27,0	219,2	981,2	1 613,2	1 982,4
małopolskie	21,9	141,9	768,6	1 344,0	1 830,8
mazowieckie	34,2	183,3	763,6	1 366,8	1 753,6
opolskie	24,6	181,4	746,0	1 382,8	1 927,3
podkarpackie	24,9	173,5	779,2	1 441,1	1 807,9
podlaskie	19,9	145,3	724,1	1 229,5	1 619,3
pomorskie	30,7	199,8	855,6	1 492,5	1 945,4
śląskie	32,1	215,6	874,6	1 598,3	1 985,4
świętokrzyskie	28,0	226,8	832,9	1 480,2	1 832,6
warmińsko-mazurskie	22,8	171,8	736,0	1 477,8	1 872,3
wielkopolskie	31,7	196,6	846,4	1 552,0	2 084,0
zachodniopomorskie	35,0	195,1	799,7	1 437,5	1 818,1
Polska	28,3	188,9	812,5	1 472,6	1 878,9

Opracowanie DAiS na podstawie danych NFZ i GUS

Wykres 1.2.3: Zapadalność rejestrowana w zależności od sprawozdanego miejsca zameldowania pacjenta (miasto/wieś) na 100 tys. ludności (miejskiej/wiejskiej) - Cukrzyca

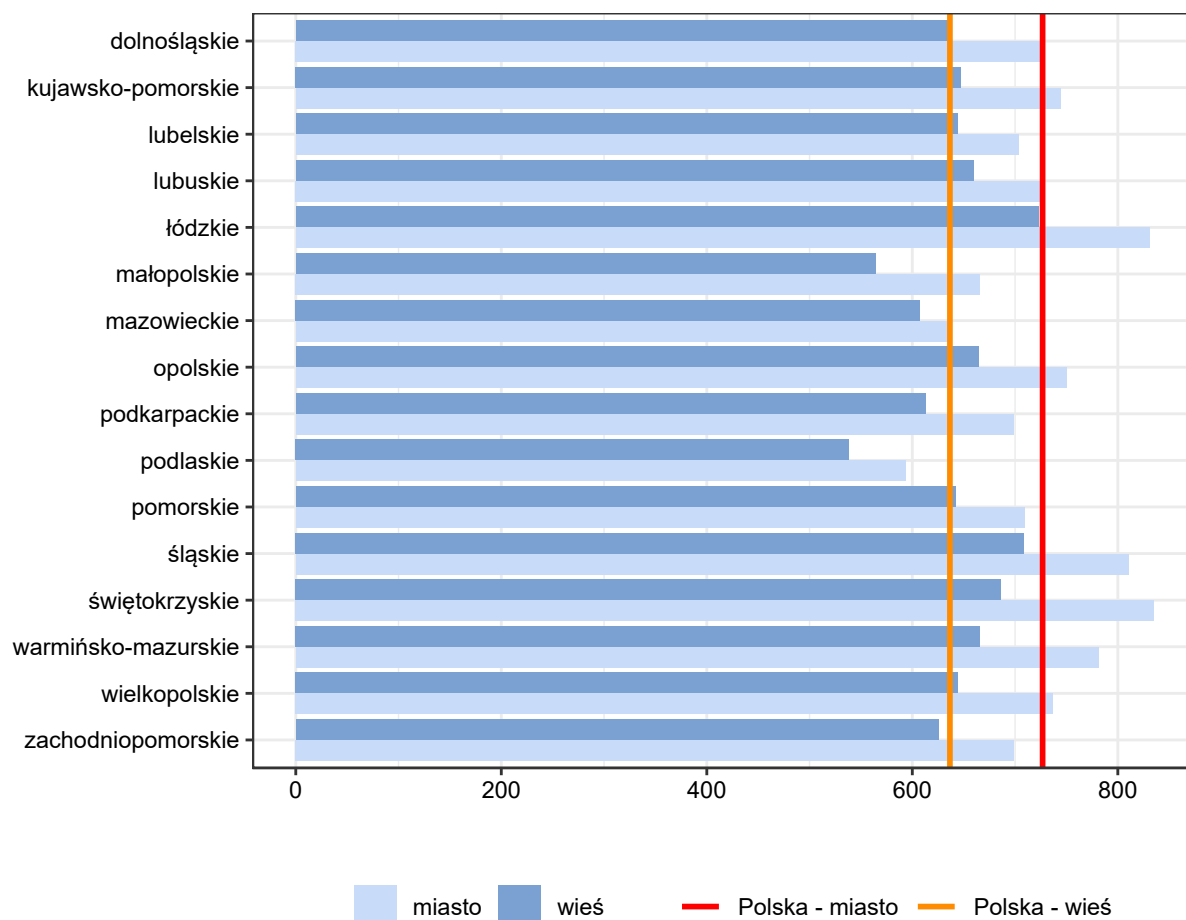

Opracowanie DAiS na podstawie danych NFZ i GUS

Chorobowość rejestrowana - Cukrzyca

Chorobowość rejestrowaną oszacowano na dzień 31.12.2016. Za chorych w tym dniu uznano wszystkich pacjentów, zaklasyfikowanych jako nowe przypadki zachorowania w publicznym systemie opieki zdrowotnej od 2009 roku (na podstawie zawartych wyżej reguł klasyfikacyjnych) i którzy nie zmarli do 31.12.2016.

Liczbę chorych w analizowanej podgrupie w Polsce oszacowano na 2 911,1 tys. (w przeliczeniu na 100 tys. mieszkańców było to 7,6 tys.). Mapa 1.2.2 zawiera informacje o liczbie chorych w poszczególnych województwach (w wartościach bezwzględnych) oraz w przeliczeniu na 100 tysięcy mieszkańców w poszczególnych województwach.

Mapa 1.2.2: Chorobowość rejestrowana na dzień 31.12.2016 wg zamieszkania pacjenta (bezwzględne - wartości w tys. pacjentów i na 100 tys. ludności) - Cukrzyca

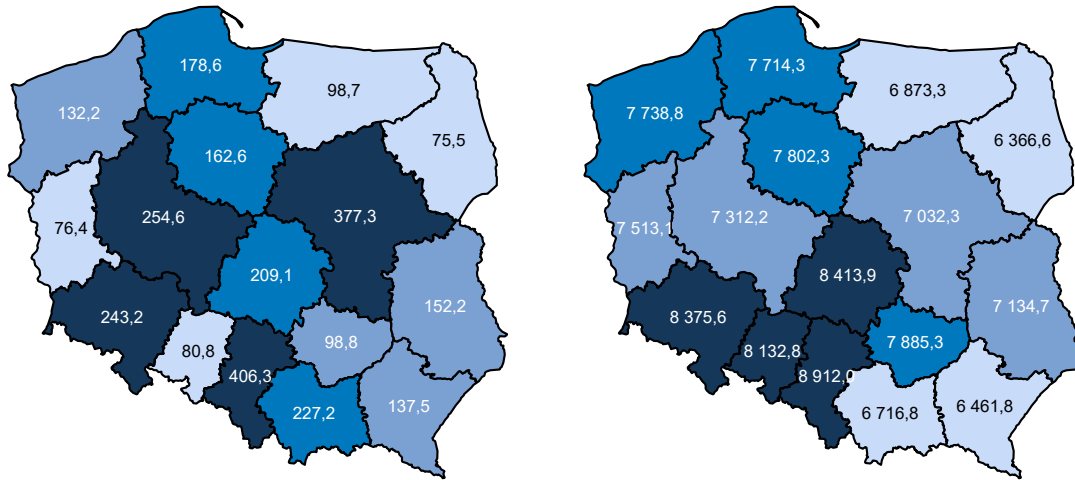

Opracowanie DAiS na podstawie danych z NFZ i GUS

1.3 Współczynniki chorobowości szpitalnej, chorobowości w ambulatoryjnej opiece specjalistycznej i zgłaszalności w podstawowej opiece zdrowotnej

Chorobowość szpitalna

Współczynnik chorobowości szpitalnej wyraża liczbę osób hospitalizowanych wg miejsca zamieszkania z powodu analizowanej w niniejszym dokumencie grupy rozpoznań w ciągu roku w przeliczeniu na 100 tys. ludności.

Wykres 1.3.1: Empiryczny współczynnik chorobowości szpitalnej wg województw zamieszkania pacjenta

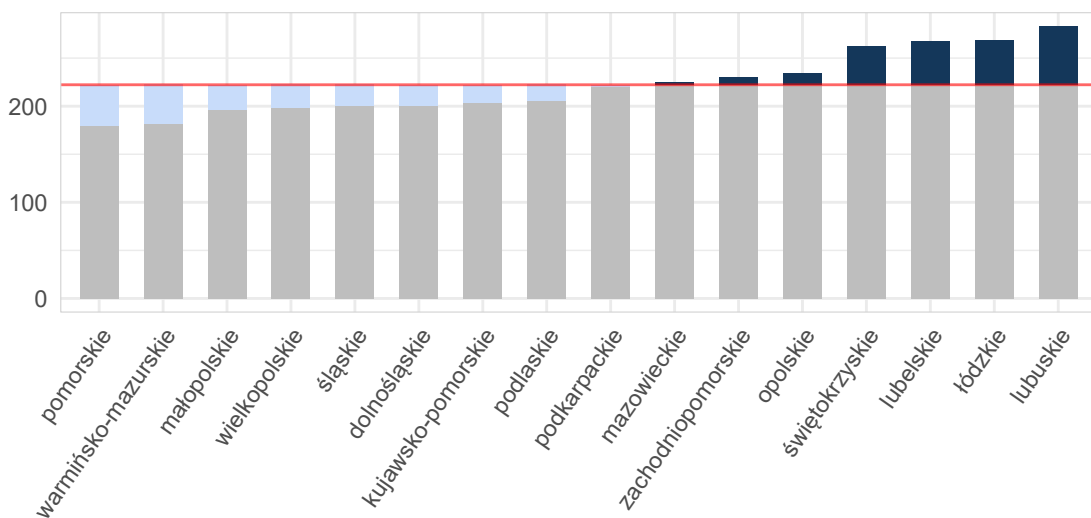

Opracowanie DAiS na podstawie danych z NFZ i GUS

Mapa 1.3.1: Empiryczny współczynnik chorobowości szpitalnej wg powiatu zamieszkania pacjenta

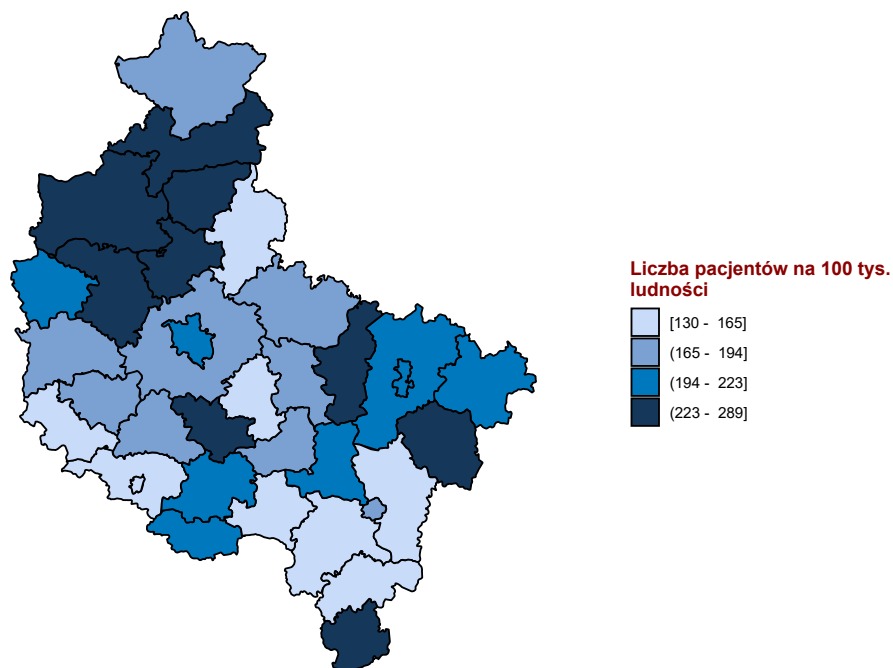

Opracowanie DAiS na podstawie danych z NFZ i GUS

Chorobowość w ambulatoryjnej opiece specjalistycznej

Współczynnik chorobowości ambulatoryjnej wyraża liczbę pacjentów, którym udzielono choć jednej porady w ambulatoryjnej poradni specjalistycznej wg miejsca zamieszkania z powodu analizowanej w niniejszym dokumencie grupy rozpoznaw w ciągu roku w przeliczeniu na 100 tys. ludności.

Wykres 1.3.2: Empiryczny współczynnik chorobowości ambulatoryjnej wg województw zamieszkania pacjenta

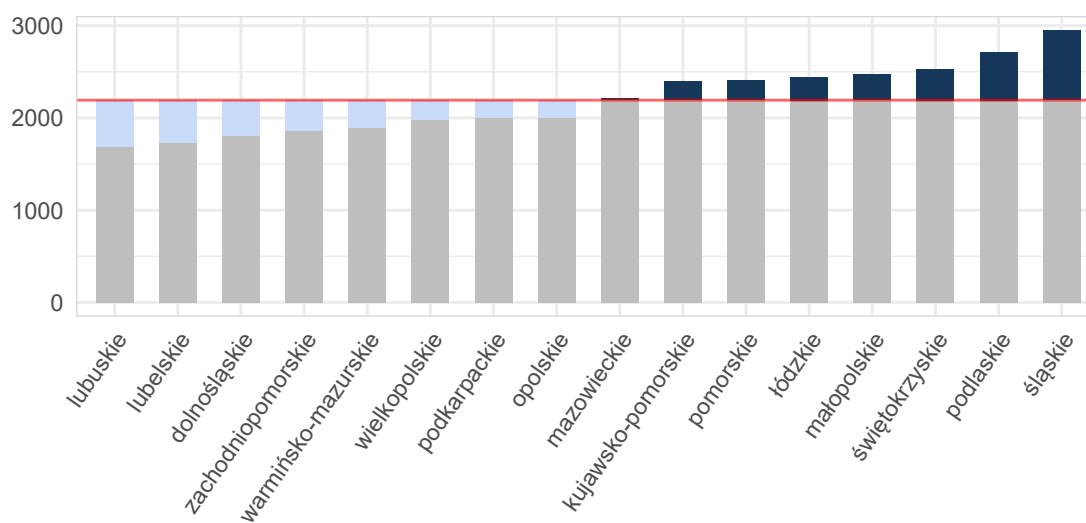

Opracowanie DAiS na podstawie danych z NFZ i GUS

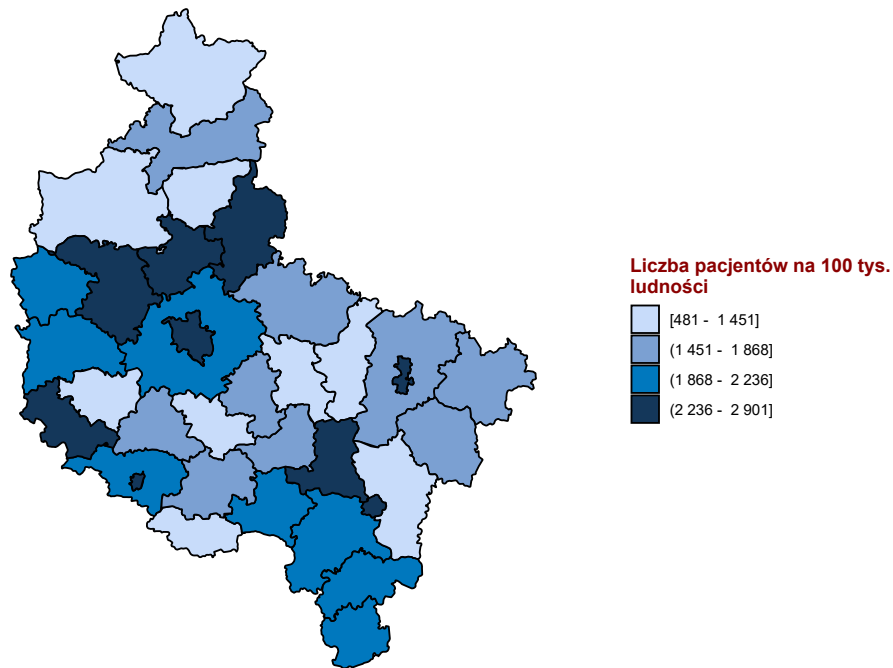
Mapa 1.3.2: Empiryczny współczynnik chorobowości ambulatoryjnej wg powiatu zamieszkania pacjenta

Opracowanie DAiS na podstawie danych z NFZ i GUS

Chorobowość w podstawowej opiece zdrowotnej

Współczynnik chorobowości w podstawowej opiece zdrowotnej wyraża liczbę pacjentów, którym udzielono choć jednej porady w podstawowej opiece zdrowotnej wg miejsca zamieszkania z powodu analizowanej w niniejszym dokumencie grupy rozpoznań w ciągu roku w przeliczeniu na 100 tys. ludności.

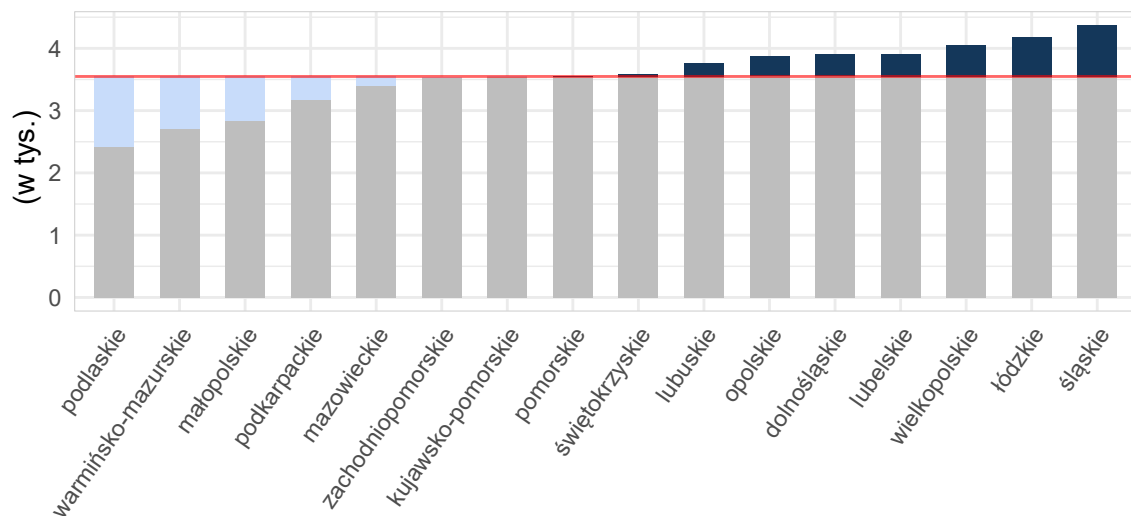
Wykres 1.3.3: Empiryczny współczynnik chorobowości podstawowej opieki zdrowotnej wg województw zamieszkania pacjenta

Opracowanie DAiS na podstawie danych z NFZ i GUS

Mapa 1.3.3: Empiryczny współczynnik chorobowości podstawowej opieki zdrowotnej wg powiatu zamieszkania pacjenta

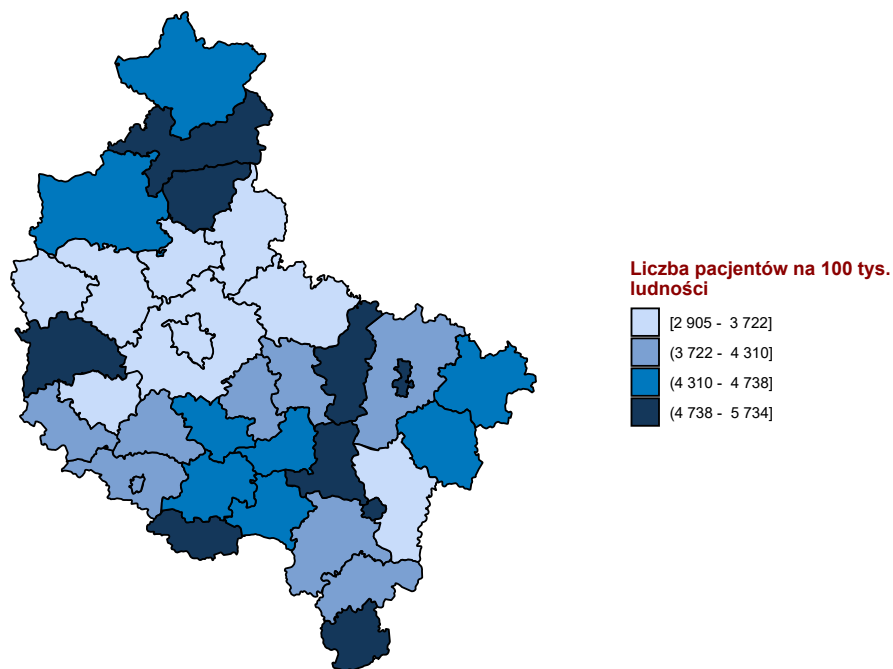

Opracowanie DAIS na podstawie danych z NFZ i GUS

1.4 Umieralność

W okresie 2013–2015 w województwie wielkopolskim stwierdzono 2498 zgonów z powodu cukrzycy, z których 82,6% dotyczyło osób w wieku 65 lat i starszych, 42,2% zmarłych stanowili mężczyźni (Tabela 1.4.1). Współczynnik rzeczywisty umieralności z powodu tych chorób w województwie wielkopolskim wynosił 24,0/100 tys. ludności i był wyższy od ogólnopolskiego o 22,4%. Ta wartość współczynnika plasuje województwo na 4. miejscu w Polsce, licząc od województwa o najwyższej wartości. Poziom umieralności mężczyzn jest wyższy niż w kraju o 18,9%, natomiast poziom umieralności kobiet jest wyższy niż w kraju o 25,0%. Współczynnik rzeczywisty umieralności mężczyzn plasował województwo na 4. miejscu, kobiet na 3., licząc od wartości najwyższych (Tabela 1.4.2). Po wyeliminowaniu różnic w strukturze wieku mieszkańców województwa i Polski (wskaźnik SMR) zagrożenie życia mieszkańców województwa chorobami z tej grupy jest wyższe od ogólnopolskiego o 35,3%. Wartość SMR w województwie wielkopolskim plasuje je na 3. miejscu w Polsce, licząc od województwa o najwyższej wartości (Wykres 1.4.1). Wśród mężczyzn wskaźnik SMR jest wyższy o 29,4% od ogólnopolskiego, wśród kobiet jest wyższy o 39,9%. Dla obu płci standaryzowany wskaźnik umieralności plasował województwo na 3. miejscu, licząc od wartości najwyższych (Wykres 1.4.2).

Liczbę zgonów i współczynniki rzeczywiste umieralności w poszczególnych powiatach województwa przedstawiono na Wykresie 1.4.3, a w podziale na wiek i płeć w Tabelach 1.4.3 i 1.4.4. We wszystkich powiatach zaobserwowano zgony z powodu cukrzycy. Standaryzowany wskaźnik umieralności w poszczególnych powiatach ogółem i w podziale na płeć przedstawiono na Wykresach 1.4.4 i 1.4.5. SMR w powiatach województwa wahał się pomiędzy 0,683 a 2,823. W 31/35 powiatów województwa wielkopolskiego umieralność z powodu cukrzycy jest wyższa od ogólnopolskiej (Wykres 1.4.4). Na szczególną uwagę zasługują powiaty, w których wskaźniki umieralności należą do 10% najwyższych w kraju: chodzieski (SMR = 2,239), czarnkowsko-trzcianecki (SMR = 2,712), grodziski (SMR = 2,219), krotoszyński (SMR = 1,872), ostrzeszowski (SMR = 2,208), średzki (SMR = 1,934), śremski (SMR = 2,823), wągrowiecki (SMR = 1,941).

**Tabela 1.4.1: UMIERALNOŚĆ WEDŁUG PŁCI, WIEKU I WOJEWÓDZTW W LATACH 2013-2015:
LICZBA ZGONÓW**

Woj.	Ogółem			Mężczyźni			Kobiety					
	Ogółem	25-64 lata	65 lat i więcej	Ogółem	0-24 lata	25-64 lata	65 lat i więcej	Ogółem	0-24 lata	25-64 lata	65 lat i więcej	
dolnośląskie	2 155	1	529	1 625	943	1	375	567	1 212	-	154	1 058
kujawsko-pomorskie	810	1	178	631	356	1	120	235	454	-	58	396
lubelskie	1 209	-	234	975	532	-	169	363	677	-	65	612
lubuskie	627	1	135	491	252	-	90	162	375	1	45	329
łódzkie	1 317	1	309	1 007	595	1	222	372	722	-	87	635
małopolskie	1 227	3	249	975	522	2	169	351	705	1	80	624
mazowieckie	2 865	1	582	2 282	1 285	-	418	867	1 580	1	164	1 415
opolskie	695	-	137	558	300	-	93	207	395	-	44	351
podkarpackie	715	-	151	564	322	-	110	212	393	-	41	352
podlaskie	680	1	129	550	305	1	93	211	375	-	36	339
pomorskie	1 634	1	275	1 358	692	-	172	520	942	1	103	838
śląskie	3 960	-	765	3 195	1 625	-	501	1 124	2 335	-	264	2 071
świętokrzyskie	399	-	95	304	189	-	72	117	210	-	23	187
warmińsko-mazurskie	1 116	2	220	894	497	1	162	334	619	1	58	560
wielkopolskie	2 498	1	434	2 063	1 054	1	294	759	1 444	-	140	1 304
zachodniopomorskie	774	1	167	606	329	1	111	217	445	-	56	389
Polska	22 681	14	4 589	18 078	9 798	9	3 171	6 618	12 883	5	1 418	11 460

Opracowanie PZH

**Tabela 1.4.2: UMIERALNOŚĆ WEDŁUG PŁCI, WIEKU I WOJEWÓDZTW W LATACH 2013-2015:
WSPÓŁCZYNNIK RZECZYWISTY NA 100 TYS. LUDNOŚCI**

Woj.	Ogółem			Mężczyźni			Kobiety					
	Ogółem	0-24 lata	25-64 lata	Więcej !	Ogółem	0-24 lata	25-64 lata	Więcej !	Ogółem	0-24 lata	25-64 lata	Więcej !
dolnośląskie	24,70	0,05	10,17	122,69	22,48	0,09	14,58	113,58	26,76	-	5,86	128,20
kujawsko-pomorskie	12,91	0,06	4,90	69,95	11,71	0,11	6,66	67,30	14,04	-	3,17	71,61
lubelskie	18,73	-	6,41	96,60	17,00	-	9,23	95,43	20,35	-	3,57	97,32
lubuskie	20,47	0,12	7,47	116,93	16,90	-	9,97	100,55	23,86	0,24	4,98	127,13
łódzkie	17,50	0,05	7,11	79,62	16,59	0,10	10,39	79,61	18,33	-	3,94	79,64
małopolskie	12,16	0,10	4,35	65,81	10,66	0,14	5,95	60,63	13,57	0,07	2,77	69,13
mazowieckie	17,94	0,02	6,33	91,52	16,81	-	9,30	91,13	18,97	0,05	3,49	91,76
opolskie	23,10	-	7,68	119,04	20,62	-	10,48	114,15	25,43	-	4,91	122,13
podkarpackie	11,20	-	4,17	62,04	10,30	-	6,03	59,65	12,06	-	2,28	63,58
podlaskie	18,99	0,10	6,33	98,98	17,47	0,20	9,06	98,80	20,44	-	3,56	99,09
pomorskie	23,69	0,05	6,92	142,78	20,59	-	8,73	136,86	26,65	0,10	5,14	146,72
śląskie	28,74	-	9,41	147,03	24,44	-	12,48	131,12	32,75	-	6,41	157,40
świętokrzyskie	10,51	-	4,37	49,01	10,20	-	6,55	48,70	10,81	-	2,14	49,21
warmińsko-mazurskie	25,74	0,16	8,71	156,84	23,41	0,16	12,75	153,87	27,97	0,17	4,62	158,67
wielkopolskie	24,00	0,03	7,22	143,81	20,82	0,07	9,87	135,23	27,02	-	4,62	149,32
zachodniopomorskie	15,02	0,07	5,47	82,43	13,12	0,14	7,29	75,75	16,83	-	3,66	86,70
Polska	19,65	0,04	6,86	104,42	17,54	0,06	9,56	99,07	21,62	0,03	4,21	107,78

Opracowanie PZH

Wykres 1.4.1

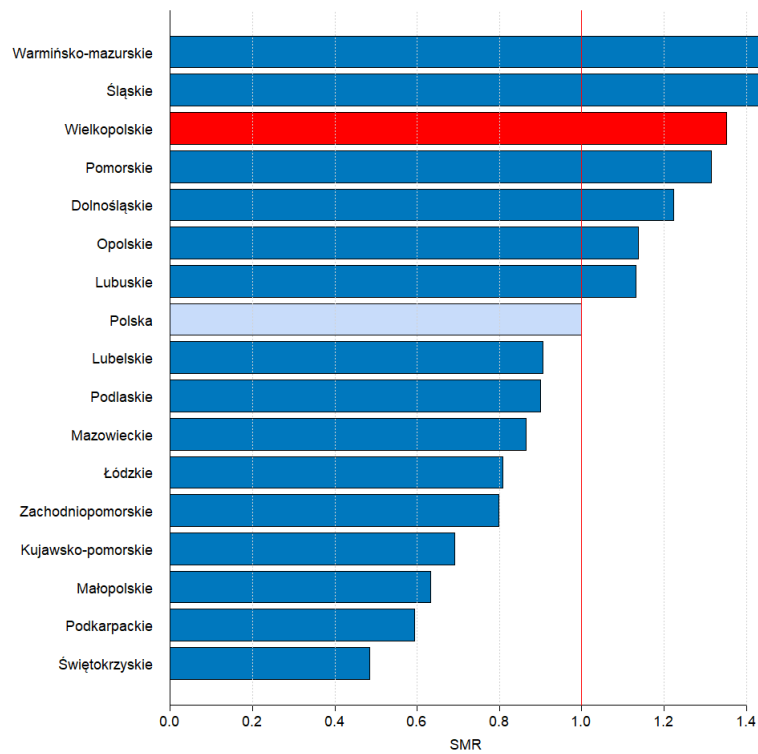

Opracowanie PZH

Wykres 1.4.2

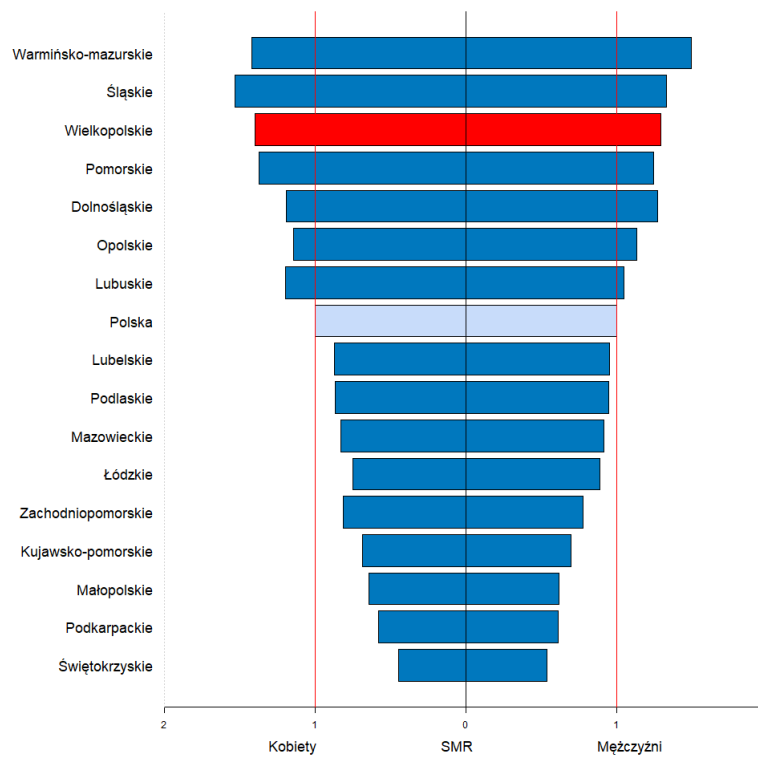

Opracowanie PZH

Wykres 1.4.3

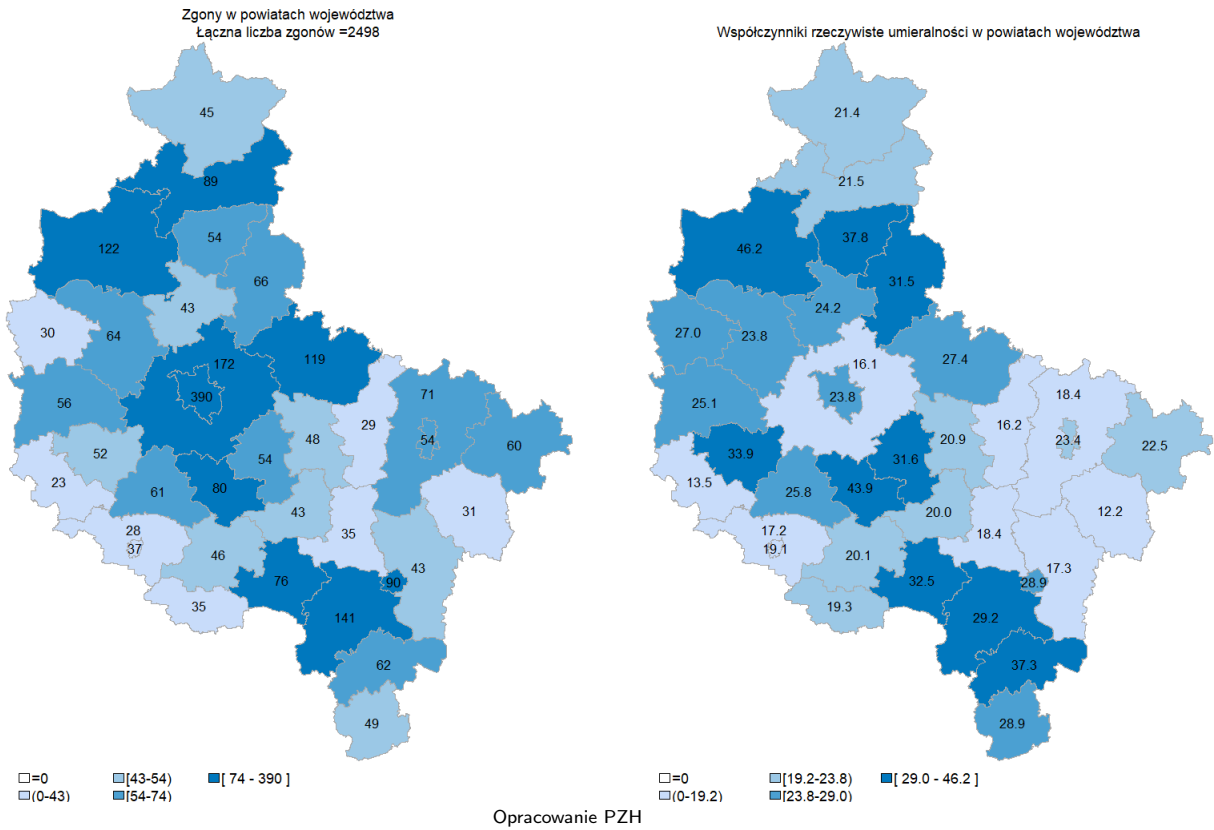

Wykres 1.4.4

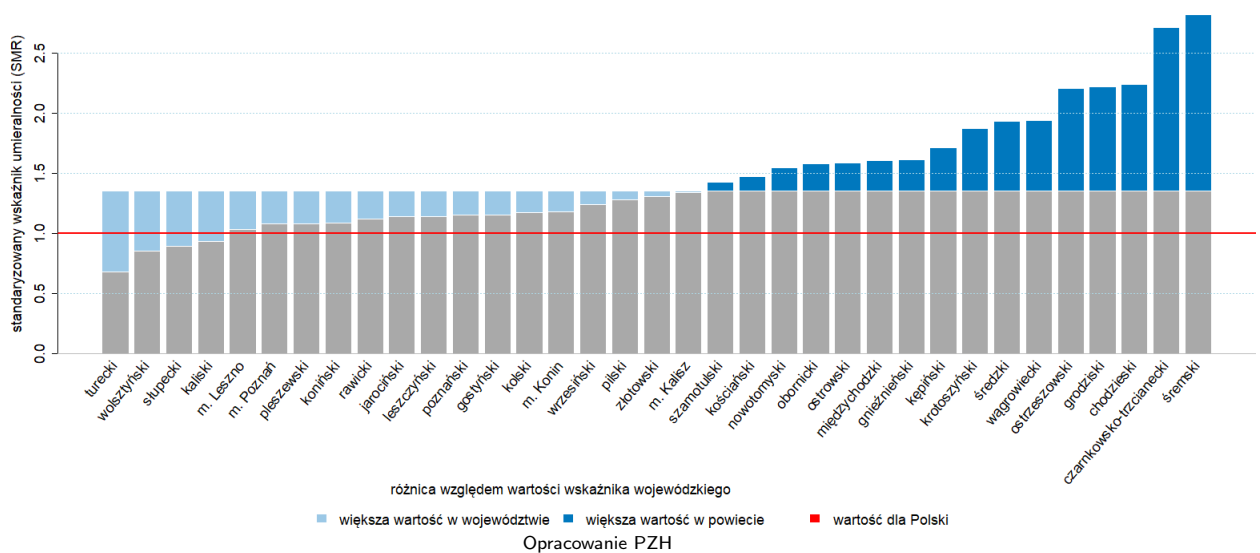

Wykres 1.4.5

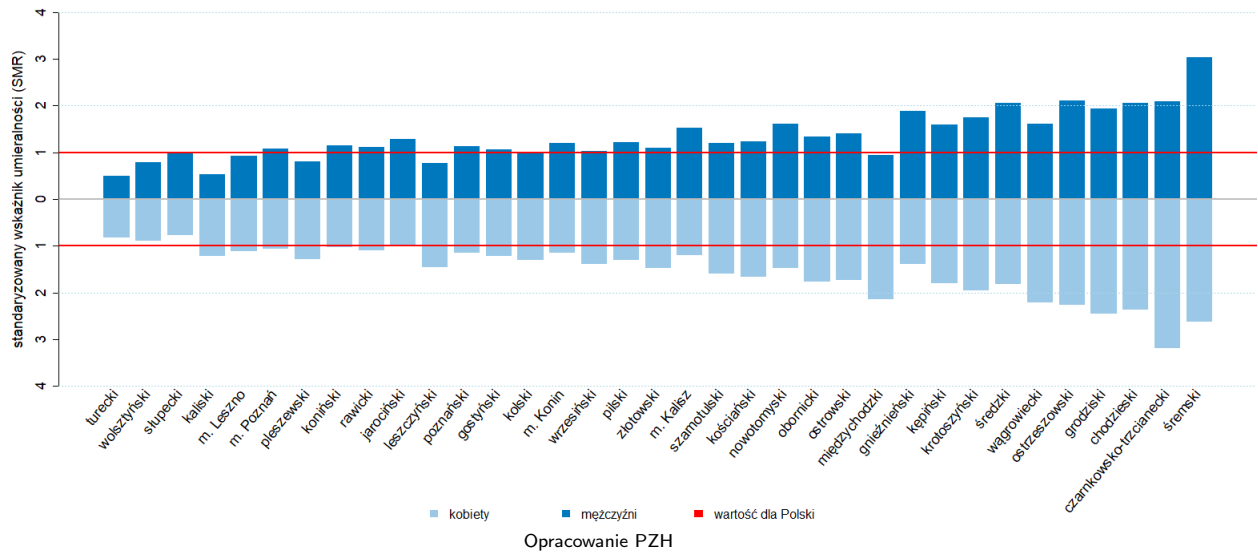

**Tabela 1.4.3: UMIERALNOŚĆ WEDŁUG PŁCI, WIEKU I POWIATÓW W LATACH 2013-2015:
LICZBA ZGONÓW**

Woj.	Ogółem			Mężczyźni			Kobiety					
	Ogółem	0-24 lata	25-64 lata	65 lat i więcej	Ogółem	0-24 lata	25-64 lata	65 lat i więcej	Ogółem	0-24 lata	25-64 lata	65 lat i więcej
chodzieski	54	-	11	43	22	-	7	15	32	-	4	28
czarnkowsko-trzcianecki	122	-	17	105	42	-	9	33	80	-	8	72
gnieźnieński	119	-	21	98	62	-	15	47	57	-	6	51
gostyński	46	-	8	38	19	-	5	14	27	-	3	24
grodziski	52	-	8	44	21	-	5	16	31	-	3	28
jarociński	43	-	8	35	22	-	7	15	21	-	1	20
kaliski	43	-	4	39	11	-	2	9	32	-	2	30
kępiński	49	-	6	43	21	-	4	17	28	-	2	26
kolski	60	-	8	52	22	-	6	16	38	-	2	36
koniński	71	-	12	59	33	-	10	23	38	-	2	36
kościański	61	-	12	49	23	-	6	17	38	-	6	32
krotoszyński	76	-	11	65	32	-	9	23	44	-	2	42
leszczyński	28	-	4	24	9	-	3	6	19	-	1	18
międzychodzki	30	-	6	24	8	-	2	6	22	-	4	18
nowotomyski	56	-	10	46	26	-	10	16	30	-	-	30
obornicki	43	-	9	34	17	-	4	13	26	-	5	21
ostrowski	141	-	26	115	56	-	19	37	85	-	7	78
ostrzeszowski	62	-	12	50	27	-	7	20	35	-	5	30
piłski	89	-	24	65	39	-	17	22	50	-	7	43
pleszewski	35	-	6	29	12	-	3	9	23	-	3	20
poznański	172	-	32	140	80	-	23	57	92	-	9	83
rawicki	35	-	5	30	16	-	5	11	19	-	-	19
ślupecki	29	-	9	20	15	-	6	9	14	-	3	11
szamotulski	64	-	5	59	24	-	3	21	40	-	2	38
średzki	54	-	10	44	26	-	7	19	28	-	3	25
średzki	80	-	21	59	40	-	16	24	40	-	5	35
turecki	31	-	5	26	10	-	4	6	21	-	1	20
wągrowiecki	66	-	8	58	25	-	5	20	41	-	3	38
wolsztyński	23	-	5	18	10	-	3	7	13	-	2	11
wrzesiński	48	-	7	41	18	-	4	14	30	-	3	27
złotowski	45	-	7	38	17	-	4	13	28	-	3	25
m. Kalisz	90	-	17	73	43	-	14	29	47	-	3	44
m. Konin	54	-	8	46	25	-	2	23	29	-	6	23
m. Leszno	37	-	10	27	15	-	6	9	22	-	4	18

**Tabela 1.4.3: UMIERALNOŚĆ WEDŁUG PŁCI, WIEKU I POWIATÓW W LATACH 2013-2015:
LICZBA ZGONÓW**

Woj.	Ogółem			Mężczyźni			Kobiety					
	Ogółem	0-24 lata	25-64 lata	65 lat i więcej	Ogółem	0-24 lata	25-64 lata	65 lat i więcej	Ogółem	0-24 lata	25-64 lata	65 lat i więcej
m. Poznań	390	1	62	327	166	1	42	123	224	-	20	204
Woj.	2 498	1	434	2 063	1 054	1	294	759	1 444	-	140	1 304

Opracowanie PZH

**Tabela 1.4.4: UMIERALNOŚĆ WEDŁUG PŁCI, WIEKU I POWIATÓW W LATACH 2013-2015:
WSPÓŁCZYNNIK RZECZYWISTY NA 100 TYS. LUDNOŚCI**

Woj.	Ogółem			Mężczyźni			Kobiety		
	0-24 lata	25-64 lata	65 lat i więcej	0-24 lata	25-64 lata	65 lat i więcej	0-24 lata	25-64 lata	65 lat i więcej
	Ogółem	Ogółem	Ogółem	Ogółem	Ogółem	Ogółem	Ogółem	Ogółem	Ogółem
chodzieski	37,80	13,34	228,18	31,32	16,96	204,67	44,07	9,71	243,14
czarnkowsko-trzcianecki	46,21	11,26	304,32	32,10	11,68	244,28	60,08	-	342,96
gnieźniński	27,37	8,37	171,38	29,06	11,95	208,44	25,73	4,78	147,25
gostyński	20,13	6,18	125,69	16,80	7,63	117,90	23,39	4,70	130,72
grodziski	33,93	9,23	254,35	27,50	11,30	229,59	40,32	7,07	271,06
jarociński	20,00	6,51	120,24	20,94	11,41	130,33	19,10	1,62	113,64
kaliski	17,35	2,87	112,29	9,03	-	66,39	25,38	2,91	141,68
kępiński	28,94	6,21	194,13	25,00	8,12	191,92	32,83	4,22	195,61
kolski	22,51	5,31	131,69	16,81	7,91	104,23	28,01	2,68	149,15
koniński	18,38	-	123,19	17,20	9,00	123,73	19,55	1,89	122,85
kościański	25,75	8,80	154,92	19,77	8,79	136,48	31,52	8,81	166,89
krotoszyński	32,52	8,33	207,01	27,87	13,57	187,07	37,01	3,04	219,84
leszczyński	17,24	4,35	127,77	11,10	6,47	77,04	23,35	2,20	163,70
międzychodzki	26,95	9,37	167,76	14,51	6,16	104,40	39,16	12,66	210,30
nowotomyski	25,08	7,86	165,00	23,73	15,71	148,37	26,38	-	175,49
obornicki	24,22	8,73	163,10	19,29	7,71	153,43	29,08	9,77	169,72
ostrowski	29,16	9,35	167,66	23,66	13,65	136,40	34,42	5,04	188,12
ostrzeszowski	37,29	12,79	225,84	32,81	14,72	224,92	41,69	10,81	226,45
piłski	21,50	9,96	120,69	19,25	14,19	103,17	23,66	5,78	132,17
pleszewski	18,44	-	115,13	12,74	5,52	88,96	24,06	5,57	132,70
poznański	16,12	5,08	121,99	15,40	7,46	122,61	16,80	2,79	121,57
rawicki	19,31	4,89	122,34	17,86	9,74	111,95	20,72	-	129,30
słupecki	16,21	8,84	80,88	16,87	11,61	90,96	15,56	5,99	74,15
szamotulski	23,76	3,19	172,96	18,17	3,82	158,47	29,14	2,56	182,17
średzki	31,57	10,11	206,55	30,89	14,09	228,12	32,22	6,09	192,71
śremski	43,86	19,95	264,06	44,53	30,49	264,84	43,21	9,47	263,53
turecki	12,25	-	73,45	8,07	5,55	44,67	16,25	1,41	91,04
wągrowiecki	31,50	6,71	223,05	24,04	8,27	191,86	38,86	5,10	243,92
wolsztyński	13,48	5,21	84,65	11,87	6,22	82,15	15,06	4,19	86,32
wrzesiński	20,88	-	136,29	16,00	6,01	120,33	25,55	4,54	146,37
złotowski	21,43	5,82	147,87	16,32	6,54	128,13	26,47	5,07	160,74
m. Kalisz	28,93	-	133,18	29,72	16,40	142,70	28,24	3,21	127,57
m. Konin	23,41	5,93	118,53	22,82	3,08	150,85	23,95	8,59	97,61
m. Leszno	19,08	8,82	93,01	16,19	-	77,96	21,73	6,83	102,95

**Tabela 1.4.4: UMIERALNOŚĆ WEDŁUG PŁCI, WIEKU I POWIATÓW W LATACH 2013-2015:
WSPÓŁCZYNNIK RZECZYWISTY NA 100 TYS. LUDNOŚCI**

Woj.	Ogółem				Mężczyźni				Kobiety			
	Ogółem	0-24 lata	25-64 lata	65 lat i więcej	Ogółem	0-24 lata	25-64 lata	65 lat i więcej	Ogółem	0-24 lata	25-64 lata	65 lat i więcej
m. Poznań	23,77	0,26	6,36	114,49	21,72	0,52	9,07	113,84	25,56	-	3,91	114,88
Woj.	24,00	0,03	7,22	143,81	20,82	0,07	9,87	135,23	27,02	-	4,62	149,32

Opracowanie PZH

Rozdział 2

Analiza stanu i wykorzystania zasobów

Spis treści

2.1	Lecznictwo szpitalne	26
2.1.1	Cukrzyca	37
2.1.1.1	Cukrzyca u dorosłych	37
2.1.1.2	Cukrzyca u dzieci	63
2.2	Ambulatoryjna Opieka Specjalistyczna	85
2.2.1	Wybór poradni	85
2.2.2	Poradnia diabetologiczna	87
2.2.3	Poradnia diabetologiczna dla dzieci	98
2.3	Podstawowa Opieka Zdrowotna	106
2.3.1	Podstawowa Opieka Zdrowotna w Polsce	106
2.3.2	Świadczenia Podstawowej Opieki Zdrowotnej	111
2.4	Kadry medyczne	117
2.5	Zasoby sprzętowe	117

2.1 Lecznictwo szpitalne

Na potrzeby niniejszego opracowania wykorzystano dane jednostkowe Narodowego Funduszu Zdrowia (dalej: NFZ) dotyczące świadczeń szpitalnych sprawozdanych¹ za rok 2016. Przez tego typu świadczenie, rozumie się produkty z katalogu 1a oraz 1b, które zostały zakończone w 2016 roku (na potrzeby poszczególnych analiz uwzględniono również te części hospitalizacji, które wykraczały poza rok 2016). Świadczenia realizowane w ramach umowy z płatnikiem w rodzaju rehabilitacja lecznicza zostały poddane oddzielnej analizie – tabele, zestawienia i grafiki dotyczące tego typu świadczeń zostały jednoznacznie oznaczone. Zwraca się uwagę, że w części tabel dane są prezentowane w tys. do 2 miejsc po przecinku (tzn. wartości są zaokrąglane do części setnych). Stąd też wartość 0,00 wskazuje, że analizowana zmienna przyjęła wartość bliską zeru (nie większą niż 5).

Tabela 2.1.1 prezentuje zbiór rozpoznań wg Międzynarodowej Statystycznej Klasyfikacji Chorób i Problemów Zdrowotnych ICD-10, które zostały uwzględnione w dalszej analizie omawianej grupy chorób². Z analizy wykluczono hospitalizacje, dla których sprawozdano procedurę 39.95 (wg ICD-9-CM) - leczenie nerkozastępcze, ta grupa pacjentów będzie poddana analizie w mapie potrzeb zdrowotnych z zakresu chorób nerek i dróg moczowych. W przypadku hospitalizacji sprawdzanych jako rozpoznanie E66 lub E78 (według klasyfikacji ICD-10) pod uwagę brano jedynie te, dla których przyczyną była współistniejąca cukrzyca, czyli rozpoznania z zakresu E10-E15 oraz E74.9

Tabela 2.1.1: Wykaz uwzględnionych w analizie rozpoznań chorobowych wg klasyfikacji ICD-10

E10
E11
E12
E13
E14
E15
E74.9

Opracowanie DAiS

W roku 2016 w Polsce odnotowano 85,24 tys. hospitalizacji z powodu analizowanych rozpoznań (dalej: Grupa), zaś w województwie wielkopolskim 7,62 tys. hospitalizacji (w tym 5,62% hospitalizacji spoza województwa), z czego 0,00 tys. w trybie jednodniowym. Liczba hospitalizacji na 100 tys. ludności wyniosła 0,22 tys. Z kolei liczba hospitalizacji w przeliczeniu na 100 tys. dorosłych wyniosła 0,24 tys., a w przeliczeniu na 100 tys. dzieci 0,11 tys.

¹Tj. wszystkie świadczenia wykazywane przez świadczeniodawców płatnikowi.

²Jako rozpoznanie główne hospitalizacji przyjęto rozpoznanie sprawozdane przy produkcie z katalogu 1a lub 1b.

Wykres 2.1.1: Struktura hospitalizacji wg głównej przyczyny hospitalizacji

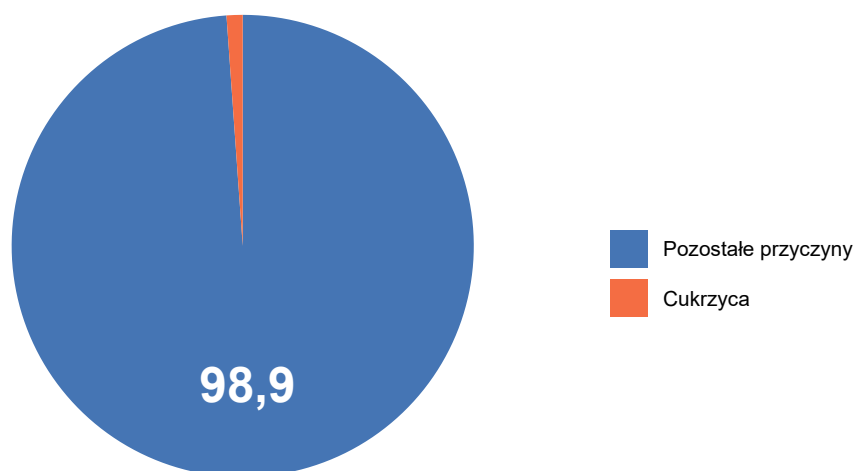

Opracowanie DAiS na podstawie danych z NFZ

Mapy 2.1.1 - 2.1.3 przedstawiają wizualizację danych w formie mapy dla poszczególnych województw. Wielkość wykresu kołowego odpowiada liczbie hospitalizacji z analizowanymi rozpoznaniem w województwie. Struktura wykresu kołowego odpowiada strukturze miejsca zamieszkania pacjentów (jasnym kolorem wyróżniono udział pacjentów z województwa, a ciemnym udział pacjentów spoza województwa). Z kolei odcień koloru wypełniającego obrys województwa wizualizuje liczbę hospitalizacji na 100 tys. ludności w województwach, liczoną względem miejsca udzielania świadczeń.

Mapa 2.1.1: Liczba hospitalizacji na 100 tys. ludności oraz struktura hospitalizacji względem miejsca zamieszkania pacjenta

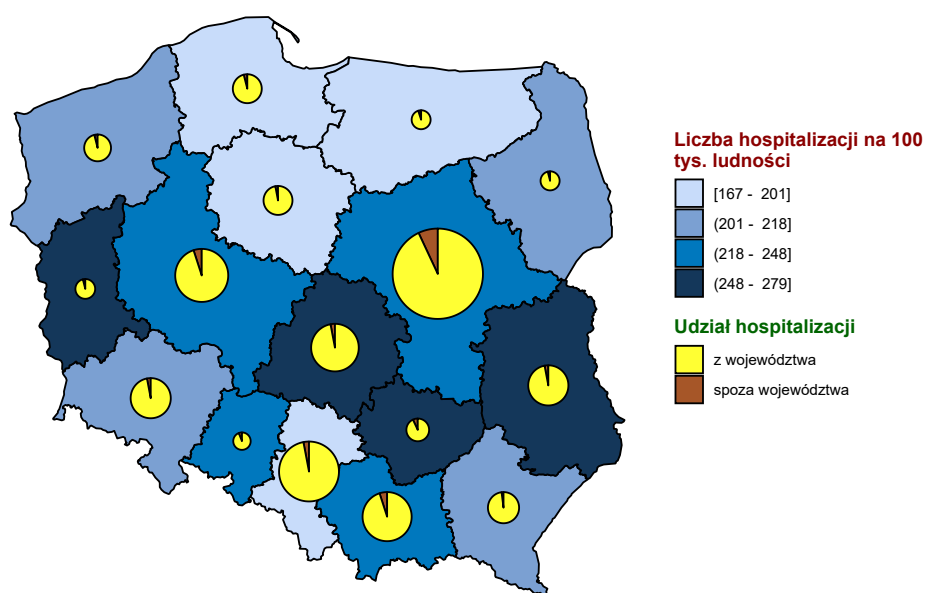

Opracowanie DAiS na podstawie danych z NFZ i GUS

Mapa 2.1.2: Liczba hospitalizacji na 100 tys. dzieci oraz struktura hospitalizacji względem miejsca zamieszkania pacjenta

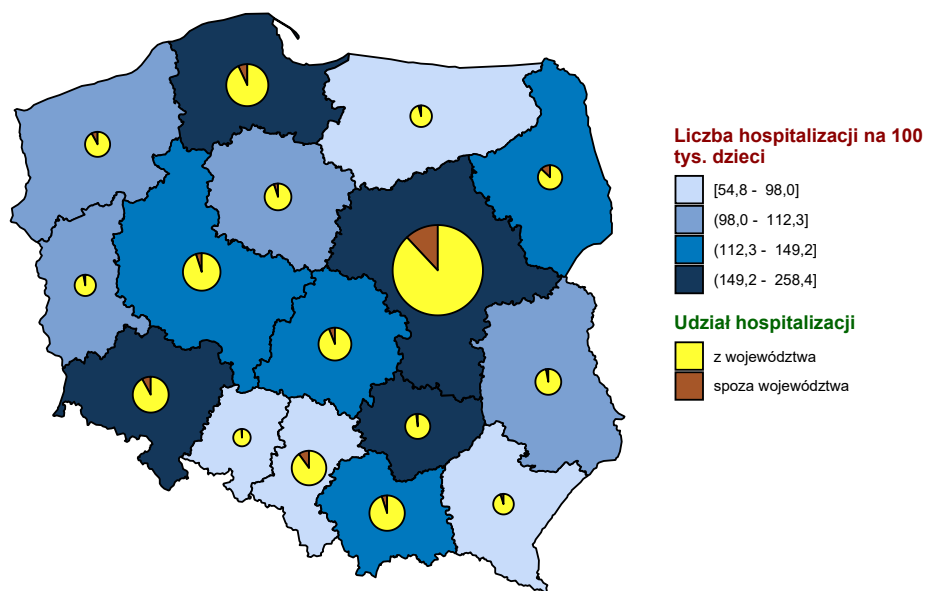

Opracowanie DAiS na podstawie danych z NFZ i GUS

Mapa 2.1.3: Liczba hospitalizacji na 100 tys. dorosłych oraz struktura hospitalizacji względem miejsca zamieszkania pacjenta

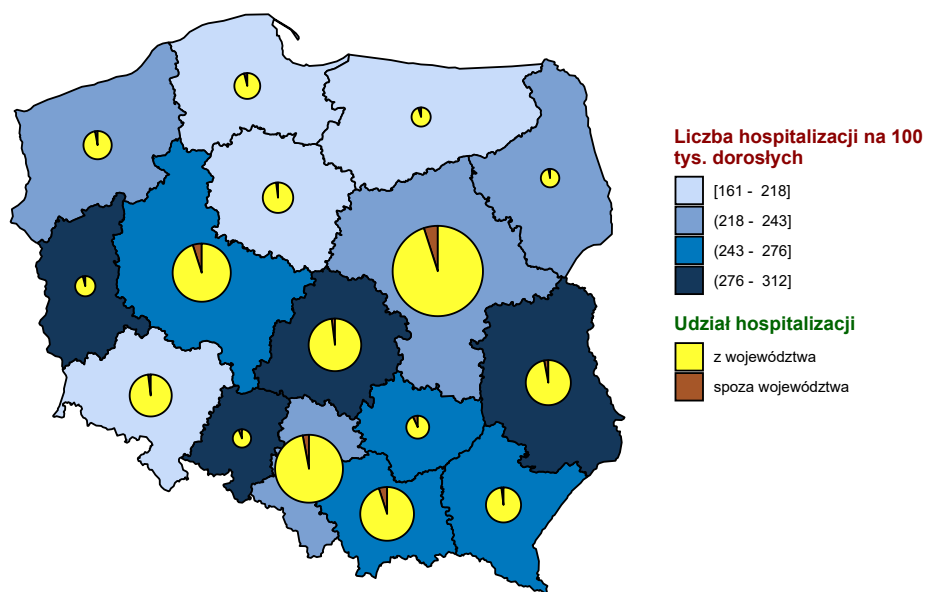

Opracowanie DAiS na podstawie danych z NFZ i GUS

Wykres 2.1.2: Liczba hospitalizacji na 100 tys. ludności

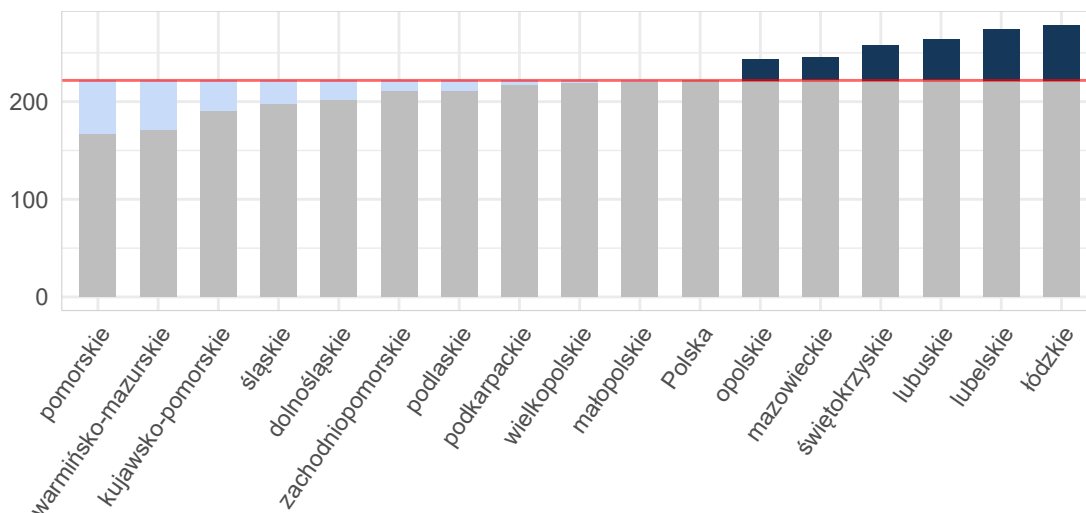

Opracowanie DAiS na podstawie danych z NFZ i GUS

Wykres 2.1.3: Liczba hospitalizacji na 100 tys. dzieci

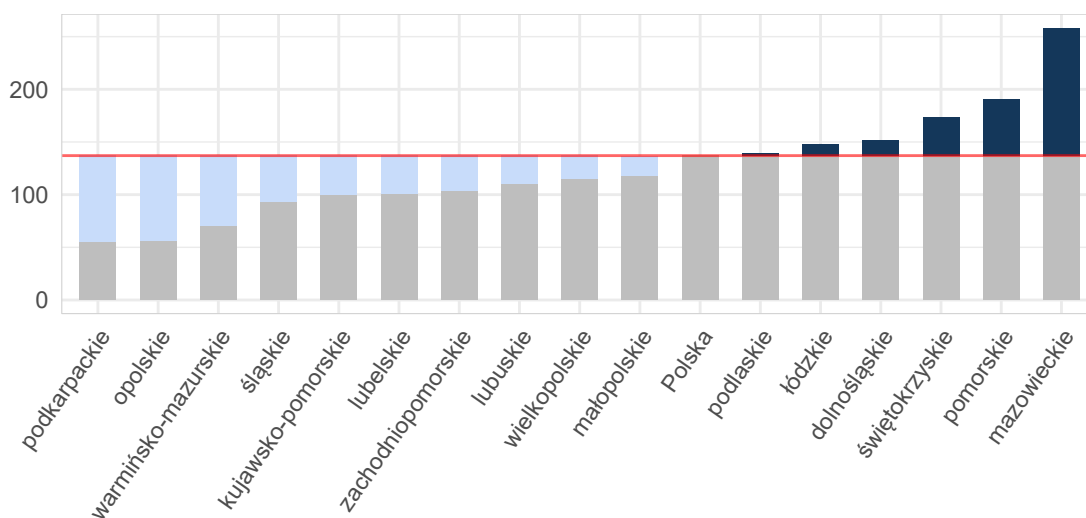

Opracowanie DAiS na podstawie danych z NFZ i GUS

Wykres 2.1.4: Liczba hospitalizacji na 100 tys. dorosłych

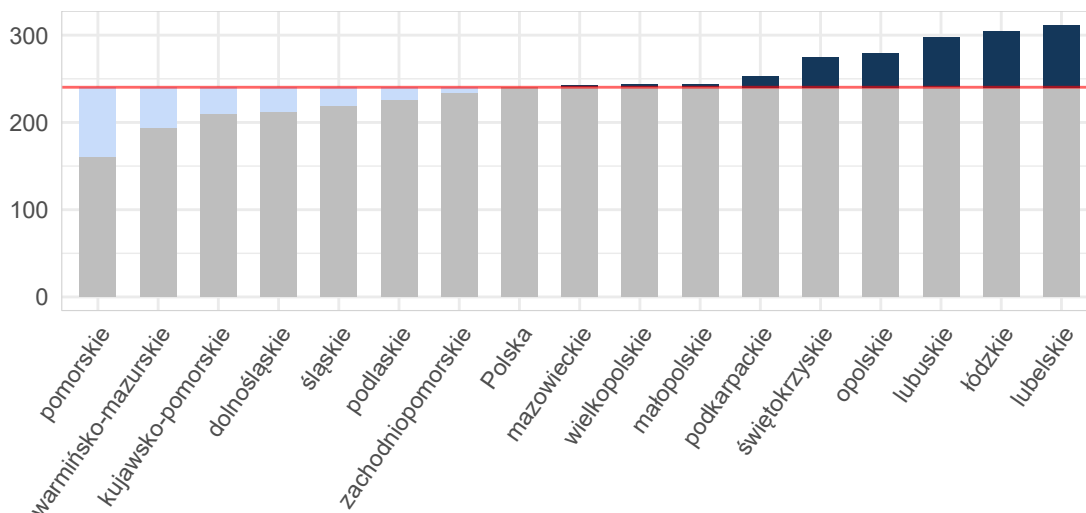

Opracowanie DAiS na podstawie danych z NFZ i GUS

Mapy 2.3.3, 2.3.4 poniżej przedstawiają saldo migracji pacjentów w ujęciu bezwzględnym oraz w przeliczeniu na 10 tys. ludności. Saldo migracji wyraża różnicę między liczbą pacjentów z innych województw, przyjętych w danym województwie, a liczbą pacjentów z danego województwa, przyjętych w innym województwie.³

Mapa 2.1.4: Saldo migracji wartość bezwzględna

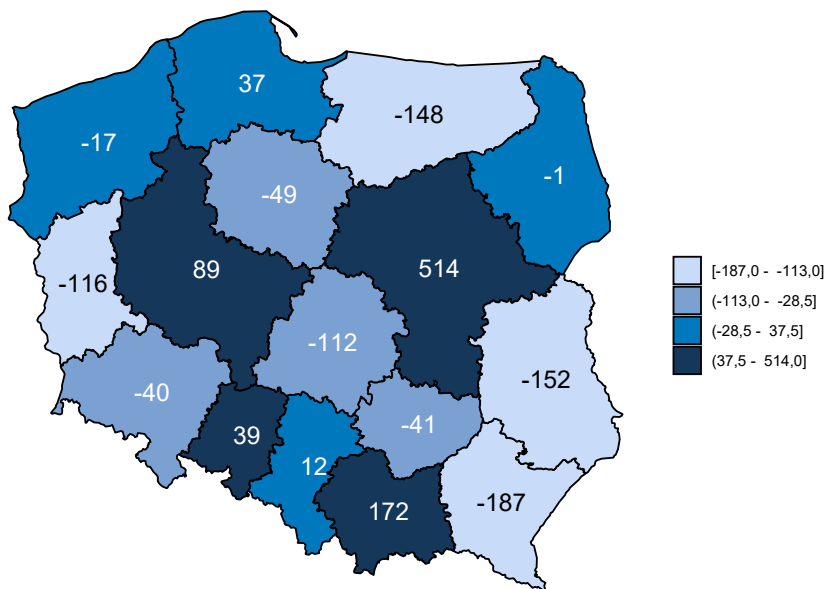

Opracowanie DAiS na podstawie danych z NFZ

³W analizie migracji pacjentów, nie uwzględniono pacjentów, dla których sprawozdano niekompletne dane.

Mapa 2.1.5: Saldo migracji na 10 tys. ludności

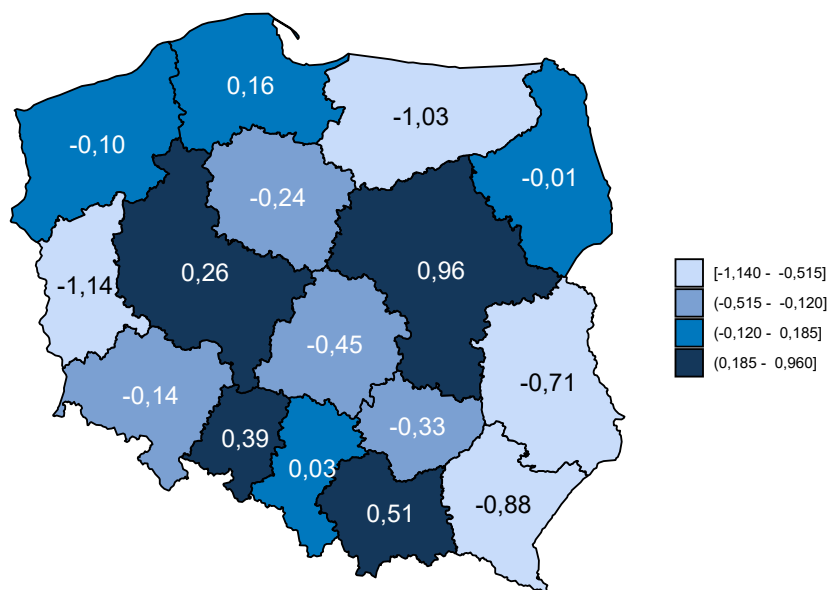

Opracowanie DAiS na podstawie danych z NFZ i GUS

Tabela 2.1.2: Podstawowe statystyki dotyczące liczby i struktury hospitalizacji w poszczególnych województwach

Woj.	Łączna liczba hospitalizacji (w tym tryb jednodniowy) [tys.]	Liczba hospitalizacji (w trybie jednodniowym) [tys.]	Liczba hospitalizacji trwających 1 dzień (bez trybu jednodniowego) [tys.]	Odszetek hospitalizacji spoza województwa [%]	Liczba hospitalizacji na 100 tys. ludności	Liczba hospitalizacji pacjentów z tego woj. w innych woj.
dolnośląskie	5,87	-	0,48	3,58	202,05	250
kujawsko-pomorskie	3,97	-	0,14	3,18	190,27	175
lubelskie	5,85	-	0,04	3,31	274,41	346
lubuskie	2,68	0,01	0,01	4,44	263,72	235
łódzkie	6,93	-	0,12	3,06	278,72	324
małopolskie	7,44	-	0,43	5,65	219,82	248
mazowieckie	13,16	0,00	0,86	7,05	245,23	414
opolskie	2,42	-	0,01	6,53	243,80	119
podkarpackie	4,61	-	0,04	2,71	216,86	312
podlaskie	2,51	-	0,02	4,82	211,36	122
pomorskie	3,86	-	0,27	4,80	166,61	148
śląskie	9,04	-	0,11	3,80	198,17	331
świętokrzyskie	3,23	0,00	0,02	7,21	257,96	274
warmińsko-mazurskie	2,45	0,00	0,02	5,01	170,85	271
wielkopolskie	7,62	-	0,28	5,62	218,78	339
zachodniopomorskie	3,61	-	0,07	4,18	211,34	168
Polska	85,24	0,01	2,94	4,78	221,79	4 076

Opracowanie DAiS na podstawie danych z NFZ i GUS

Liczba świadczeniodawców w województwie wielkopolskim, którzy hospitalizowali przynajmniej jednego

pacjenta z analizowaną grupą rozpoznania⁴ wyniosła 46. Z kolei 80% wszystkich hospitalizacji w województwie wielkopolskim zostało wykazane przez 21 świadczeniodawców. Każdy z nich sprawozdał co najmniej 0,11 tys. hospitalizacji. Tabela 2.1.3 prezentuje listę wszystkich analizowanych świadczeniodawców. Każdemu świadczeniodawcy nadano identyfikator (kolumna ID). Identyfikator ten nie zmienia się dla kolejnych tabel, zestawień i wykresów w dokumencie.

Tabela 2.1.3: Lista świadczeniodawców hospitalizujących co najmniej jednego pacjenta

ID	Nazwa	Powiat
15.0001	Wojewódzki Szpital Zespolony w Koninie	m.Konin
15.0002	Wielospecjalistyczny Szpital Miejski im. Józefa Strusia z Zakładem Opiekuńczo - Leczniczym. SP ZOZ z siedzibą w Poznaniu przy ul. Szwajcarskiej 3	m.Poznań
15.0003	Wojewódzki Szpital Zespolony im. Ludwika Perzyny w Kaliszu	m.Kalisz
15.0004	Ginekologiczno - Położniczy Szpital Kliniczny Uniwersytetu Medycznego im. Karola Marcinkowskiego w Poznaniu	m.Poznań
15.0005	Szpital Specjalistyczny w Pile im. Stanisława Staszica	pilski
15.0006	Wojewódzki Szpital Zespolony w Lesznie	m.Lesno
15.0007	Szpital Kliniczny Przemienienia Pańskiego Uniwersytetu Medycznego im. Karola Marcinkowskiego w Poznaniu	m.Poznań
15.0008	Szpital Kliniczny im. Heliodora Święcickiego Uniwersytetu Medycznego im. Karola Marcinkowskiego w Poznaniu	m.Poznań
15.0010	Zespół Zakładów Opieki Zdrowotnej Ostrów Wielkopolski	ostrowski
15.0011	Szpital Pomnik Chrztu Polski	gnieźnieński
15.0012	Szpital Wojewódzki w Poznaniu	m.Poznań
15.0013	Szpital Kliniczny im. Karola Jonschera Uniwersytetu Medycznego im. Karola Marcinkowskiego w Poznaniu	m.Poznań
15.0015	Pleszewskie Centrum Medyczne w Pleszewie sp. z o.o.	pleszewski
15.0016	SP ZOZ w Krotoszynie	krotoszyński
15.0017	Szpital Powiatowy im. Tadeusza Malińskiego w Śremie sp. z o.o.	śremski
15.0018	Szpital Miejski im. Franciszka Raszei	m.Poznań
15.0019	SP ZOZ w Szamotułach	szamotuński
15.0020	SP ZOZ w Kępnie	kępiński
15.0021	Centrum Medyczne Hcp sp. z o.o. NZOZ Centrum Medyczne Hcp Lecznictwo Stacjonarne	m.Poznań
15.0022	SP ZOZ im. Doktora Kazimierza Hołogi	nowotomyski
15.0023	ZOZ w Wągrowcu	wągrowiecki
15.0024	Szpital Powiatowy w Jarocinie	jarociński
15.0025	Szpital Średzki Serca Jezusowego sp. z o.o.	średzki
15.0026	Szpital w Puszczykowie im. prof. S. T. Dąbrowskiego s.a.	poznański
15.0027	Szpital Powiatowy im. Alfreda Sokołowskiego w Złotowie	złotowski
15.0028	SP ZOZ Wojewódzki Szpital dla Nerwowo i Psychicznie Chorych Dziekanka im. Aleksandra Piotrowskiego	gnieźnieński
15.0029	SP ZOZ w Kościanie	kościański
15.0031	Szpital Powiatowy im. Jana Pawła II w Trzcianie	czarnkowsko-trzcianecki
15.0032	SP ZOZ w Kole	kolski
15.0033	SP ZOZ w Turku	turecki
15.0034	SP ZOZ w Wolsztynie	wolsztyński
15.0035	Ortopedyczno - Rehabilitacyjny Szpital Kliniczny im. Wiktora Degi Uniwersytetu Medycznego im. Karola Marcinkowskiego	m.Poznań
15.0036	SP ZOZ w Słupcy	słupecki
15.0037	SP ZOZ w Gostyniu	gostyński
15.0038	Szpital Powiatowy we Wrześni sp. z o.o.	wrzesiński
15.0039	Wojewódzki Szpital Neuropsychiatryczny im. Oskara Bielawskiego w Kościanie	kościański
15.0040	Zespół Zakładów Opieki Zdrowotnej	czarnkowsko-trzcianecki
15.0041	Szpital Powiatowy w Rawiczu sp. z o.o.	rawicki
15.0042	SP ZOZ MSWiA w Poznaniu im. prof. Ludwika Bierkowskiego	m.Poznań
15.0043	Szpital Powiatowy im. prof Romana Drewsa	chodzieski
15.0044	SP ZOZ w Obornikach	obornicki
15.0045	SP ZOZ w Grodzisku Wielkopolskim	grodziski
15.0046	Ostrzeszowskie Centrum Zdrowia sp. z o.o.	ostrzeszowski
15.0047	Szpital Powiatowy w Wyrzysku sp. z o.o.	pilski
15.0048	SP ZOZ w Międzychodzie	międzychodzki
15.0049	Ars Medical sp. z o.o.	pilski

Opracowanie DAiS na podstawie danych NFZ

⁴Na tym etapie analizy nie uwzględniono świadczeń rehabilitacyjnych.

Największy świadczeniodawca (pod względem liczby hospitalizacji) sprawozdał 2,06 tys. hospitalizacji dla 2,01 tys. pacjentów. Tym samym 27,1% hospitalizacji z całego województwa odnotowano u tego świadczeniodawcy. Tabela 2.1.4 prezentuje szczegółowe informacje dotyczące liczby hospitalizacji i liczby pacjentów hospitalizowanych u poszczególnych świadczeniodawców.

Tabela 2.1.4: Liczba hospitalizacji wykazanych przez świadczeniodawców

ID	Liczba pacjentów [tys.]	Liczba hospitalizacji [tys.]	Liczba hospitalizacji w trybie jednodniowym [tys.]	Liczba hospitalizacji trwających 1 dzień (bez trybu jednodniowego) [tys.]	Procent hospitalizacji w województwie [%]	Skumulowany procent hospitalizacji w województwie [%]
15.0018	2,01	2,06	-	-	27,1	27,1
15.0013	0,66	0,72	-	0,13	9,5	36,6
15.0008	0,29	0,36	-	0,07	4,8	41,3
15.0012	0,29	0,32	-	0,00	4,1	45,5
15.0001	0,25	0,27	-	0,02	3,6	49,0
15.0003	0,23	0,27	-	0,01	3,5	52,6
15.0031	0,18	0,19	-	0,00	2,5	55,1
15.0033	0,17	0,18	-	0,00	2,4	57,5
15.0017	0,15	0,17	-	-	2,2	59,7
15.0010	0,15	0,16	-	0,00	2,1	61,8
15.0020	0,14	0,16	-	0,00	2,1	64,0
15.0019	0,13	0,14	-	0,00	1,9	65,9
15.0007	0,13	0,14	-	-	1,8	67,7
15.0015	0,12	0,13	-	0,00	1,7	69,3
15.0016	0,12	0,12	-	0,00	1,6	70,9
15.0005	0,12	0,12	-	-	1,6	72,5
15.0011	0,11	0,12	-	0,00	1,6	74,1
15.0032	0,12	0,12	-	0,00	1,6	75,7
15.0037	0,10	0,11	-	0,00	1,5	77,2
15.0036	0,10	0,11	-	0,00	1,4	78,6
15.0006	0,10	0,11	-	0,01	1,4	80,0
15.0027	0,09	0,10	-	0,00	1,3	81,4
15.0024	0,09	0,10	-	0,00	1,3	82,7
15.0043	0,09	0,09	-	0,00	1,2	83,9
15.0028	0,08	0,09	-	-	1,1	85,0
15.0045	0,08	0,08	-	-	1,1	86,1
15.0026	0,07	0,08	-	0,00	1,0	87,1
15.0029	0,07	0,08	-	-	1,0	88,1
15.0041	0,07	0,08	-	0,01	1,0	89,1
15.0002	0,07	0,07	-	0,00	1,0	90,1
15.0021	0,06	0,07	-	0,00	0,9	91,0
15.0022	0,06	0,07	-	0,00	0,9	91,9
15.0044	0,06	0,06	-	0,00	0,9	92,8
15.0047	0,06	0,06	-	-	0,9	93,6
15.0025	0,06	0,06	-	0,00	0,8	94,5
15.0040	0,06	0,06	-	-	0,8	95,2
15.0034	0,05	0,06	-	0,00	0,7	96,0
15.0046	0,05	0,05	-	-	0,7	96,7
15.0023	0,05	0,05	-	-	0,7	97,3
15.0042	0,05	0,05	-	-	0,7	98,0
15.0048	0,05	0,05	-	0,00	0,7	98,7
15.0038	0,04	0,04	-	0,00	0,6	99,3
15.0049	0,04	0,04	-	-	0,6	99,9
15.0004	0,00	0,01	-	-	0,1	99,9
15.0035	0,00	0,00	-	-	0,0	100,0
15.0039	0,00	0,00	-	-	0,0	100,0
Woj.	6,84	7,62	-	0,28	100,0	100,0

Opracowanie DAiS na podstawie danych NFZ

Przeprowadzono analizę mającą na celu odpowiedzieć na pytanie na jakich oddziałach⁵ i w ramach jakich zakresów w 2016 roku hospitalizowani byli pacjenci z analizowaną grupą. Największą liczbą hospitalizacji charakteryzowały się oddziały: Chorób wewnętrznych oraz Diabetologiczny. Hospitalizacje na tych dwóch oddziałach stanowiły łącznie 73,1% hospitalizacji w analizowanej grupie. Natomiast najwięcej hospitalizacji sprawozdano w ramach zakresów: Choroby wewnętrzne - hospitalizacja oraz Diabetologia - hospitalizacja. Hospitalizacje w ramach tych dwóch zakresów stanowiły łącznie 77,5% hospitalizacji w analizowanej grupie.

Wykres 2.1.5: Rozkład hospitalizacji wg oddziałów

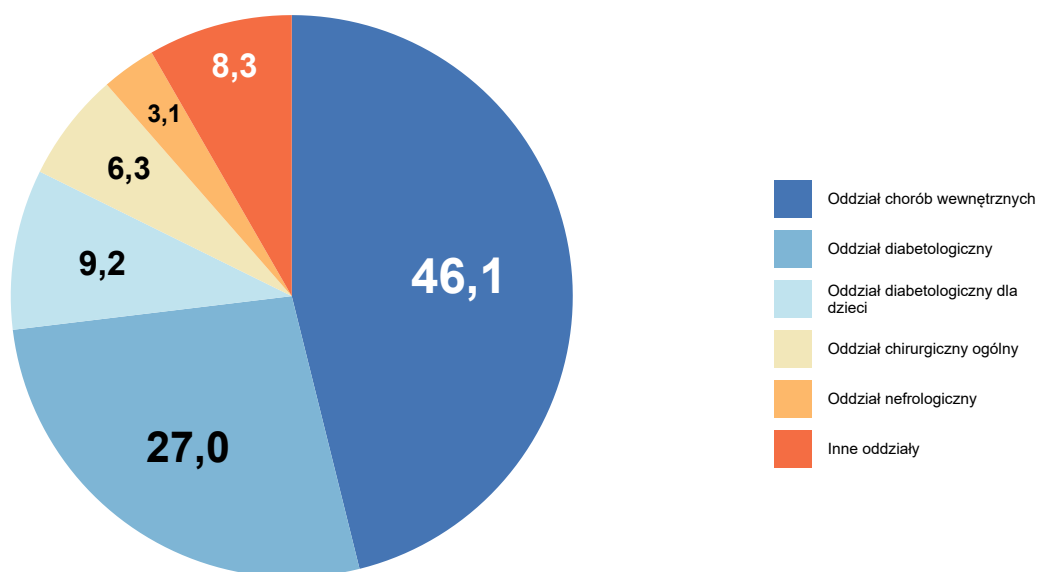

Opracowanie DAiS na podstawie danych z NFZ

⁵Przez oddział rozumie się VIII część kodu resortowego, charakteryzującego komórkę organizacyjną przedsiębiorstwa podmiotu leczniczego (Rozporządzenie Ministra Zdrowia z dnia 17 maja 2012 r. w sprawie systemu resortowych kodów identyfikacyjnych oraz szczegółowego sposobu ich nadawania (Dz. U. 2012 poz. 594))

Wykres 2.1.6: Rozkład hospitalizacji wg zakresów

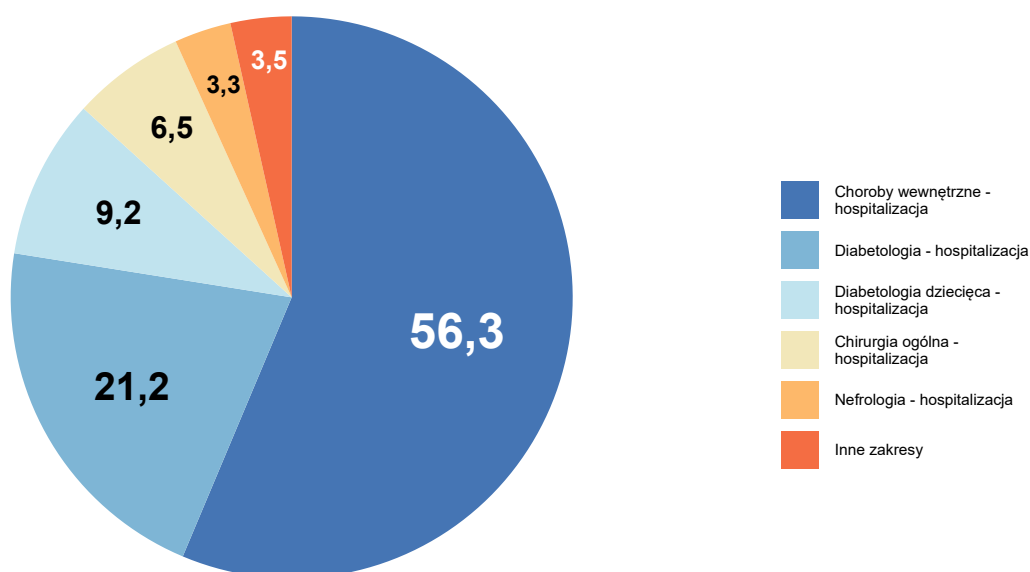

Opracowanie DAiS na podstawie danych z NFZ

Tabela 2.1.5: Liczba hospitalizacji na oddziałach wg zakresów [tys.]

Oddział	Diabetologia - hospitalizacja [tys.]	Nefrologia - hospitalizacja [tys.]	Choroby wewnętrzne - hospitalizacja [tys.]	Chirurgia ogólna - hospitalizacja [tys.]	Diabetologia dziecięca - hospitalizacja [tys.]	Inne zakresy [tys.]	Łącznie [tys.]
Oddział chorób wewnętrznych	0,1	0,0	3,4	-	-	-	3,5
Oddział diabetologiczny	1,5	-	0,6	-	-	-	2,1
Oddział diabetologiczny dla dzieci	-	-	-	-	0,7	-	0,7
Oddział nefrologiczny	-	0,2	0,0	-	-	-	0,2
Oddział chirurgiczny ogólny	-	-	-	0,5	-	-	0,5
Inne oddziały	-	-	0,3	0,0	-	-	0,6
Woj.	1,6	0,2	4,3	0,5	0,7	0,3	7,6

Opracowanie DAiS na podstawie danych NFZ

Na potrzeby prezentacji kolejnych zestawień dalsze analizy zostały sporządzone dla pogrupowanych rozpoznań wg klasyfikacji ICD-10. Tabela 2.1.6 prezentuje wspomniany podział wraz z wykazem rozpoznań wchodzących w skład poszczególnych podgrup. Natomiast wykres 2.1.7 prezentuje procentowy udział wyróżnionych rozpoznań w analizowanej grupie⁶.

Tabela 2.1.6: Wykaz ICD-10 uwzględnionych w analizie

Podgrupa	ICD10
----------	-------

⁶Na potrzeby wykresu podgrupy dla których udział hospitalizacji nie przekroczył 3% względem grupy zostały włączone do kategorii 'Pozostałe'

Tabela 2.1.6: Wykaz ICD-10 uwzględnionych w analizie

Podgrupa	ICD10
Cukrzyca	E10, E11, E12, E13, E14, E15, E74.9

Opracowanie DAiS

Wykres 2.1.7: Liczba hospitalizacji według podgrup [%]

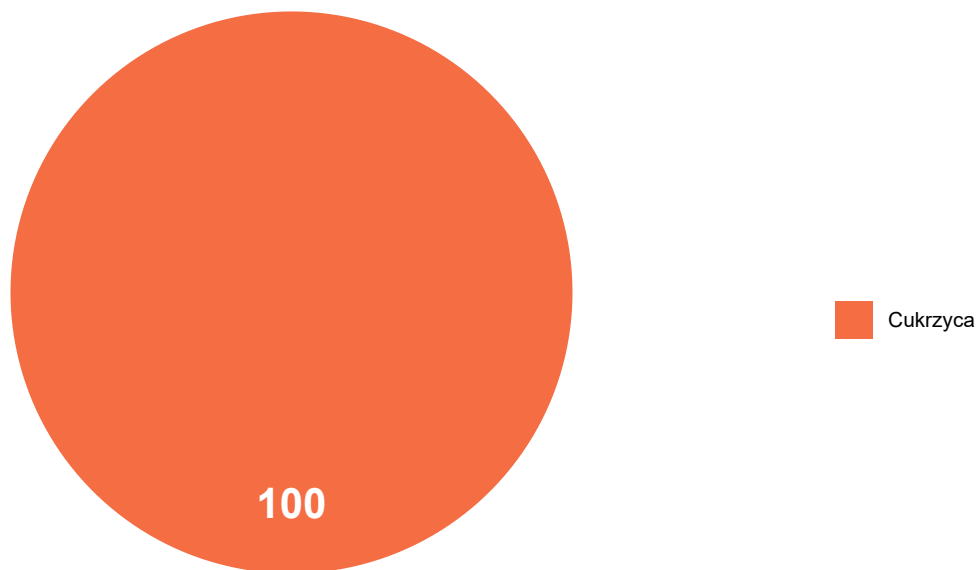

Opracowanie DAiS na podstawie danych NFZ

Analizowane rozpoznania zostały podzielone na 1 podgrup (dalej: Podgrupa). Najliczniejszą podgrupą pod względem liczby hospitalizacji jest zbiór rozpoznań ICD-10, któremu nadano nazwę Cukrzyca. Hospitalizacje z rozpoznaniem należącym do tej podgrupy stanowią 100% wszystkich hospitalizacji z analizowanymi rozpoznaniem. Tabela 2.1.7 prezentuje szczegółowe informacje dotyczące liczby hospitalizacji i liczby pacjentów w analizowanym województwie w podziale na podgrupy.

Tabela 2.1.7: Podstawowe statystyki wg podgrup analizowanej grupy chorób

Podgrupa	Liczba pacjentów [tys.]	Łączna liczba hospitalizacji (w tym tryb jednodniowy) [tys.]	Liczba hospitalizacji trwających 1 dzień (bez trybu jednodniowego) [tys.]	Liczba hosp. (w trybie jednodniowym) [tys.]	hospitalizacje [%]	hospitalizacje skumulowane [%]
Cukrzyca	6,84	7,62	0,28	-	100,00	100,00

Opracowanie DAiS na podstawie danych z NFZ

Tabela 2.1.8 prezentuje szczegółowe informacje dotyczące liczby hospitalizacji w podziale na podgrupy

oraz oddziały⁷, zaś Tabela 2.1.9 w podziale na podgrupy oraz zakresy świadczeń⁸.

Tabela 2.1.8: Liczba hospitalizacji w podgrupach wg oddziałów (w tys.)

Podgrupa	chorób wewnętrznych [tys.]	diabetologiczny [tys.]	diabetologiczny dla dzieci [tys.]	chirurgiczny ogólny [tys.]	nefrologiczny [tys.]	pozostale [tys.]
Cukrzyca	3,51	2,05	0,70	0,48	0,24	0,63
Ogółem	3,51	2,05	0,70	0,48	0,24	0,63

Opracowanie DAiS na podstawie danych z NFZ

Tabela 2.1.9: Liczba hospitalizacji w podgrupach wg zakresów (w tys.)

Podgrupa	Choroby wewnętrzne - hospitalizacja [tys.]	Diabetologia - hospitalizacja [tys.]	Diabetologia dziecięca - hospitalizacja [tys.]	Chirurgia ogólna - hospitalizacja [tys.]	Nefrologia - hospitalizacja [tys.]	pozostale [tys.]
Cukrzyca	4,29	1,61	0,70	0,50	0,25	0,27
Ogółem	4,29	1,61	0,70	0,50	0,25	0,27

Opracowanie DAiS na podstawie danych z NFZ

2.1.1 Cukrzyca

2.1.1.1 Cukrzyca u dorosłych

W 2016 roku w województwie wielkopolskim odnotowano 6,85 tys. hospitalizacji z powodu rozpoznania, zakwalifikowanych jako Cukrzyca (dalej: podgrupa)⁹.

⁷Przez oddział rozumie się VIII część kodu resortowego, charakteryzującego komórkę organizacyjną przedsiębiorstwa podmiotu leczniczego.

⁸Przez zakres rozumie się zakres świadczeń szpitalnych definiowany przez NFZ (np. umowa w zakresie Choroby wewnętrzne - hospitalizacja)

⁹W analizowanej podgrupie zostały uwzględnione następujące rozpoznania wg Międzynarodowej Klasyfikacji Chorób i Problemów Zdrowotnych ICD10: E10, E11, E12, E13, E14, E15, E74.9.

Mapa 2.1.6: Liczba hospitalizacji na 100 tys. dorosłych oraz struktura hospitalizacji względem miejsca zamieszkania pacjenta

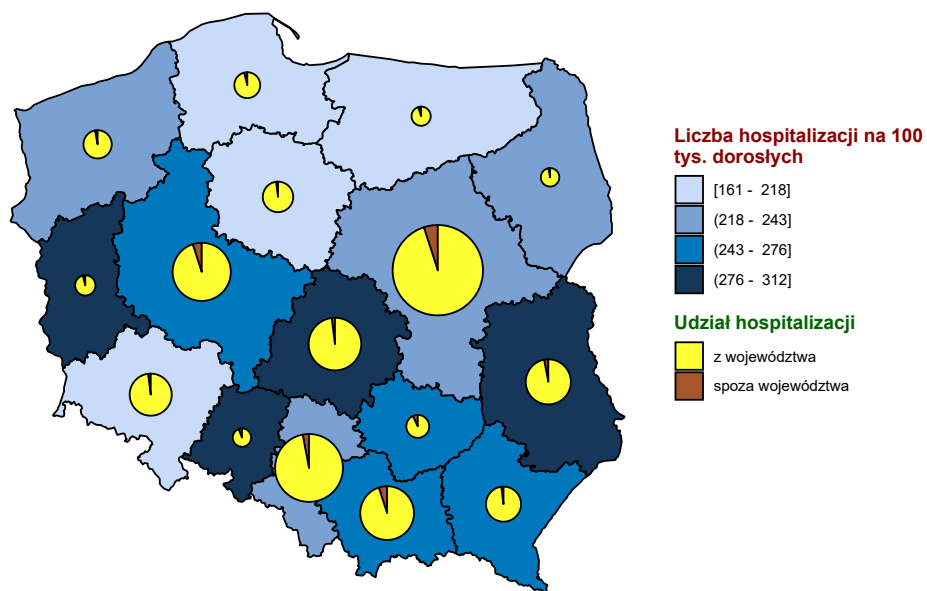

Opracowanie DAiS na podstawie danych z NFZ i GUS

Wykres 2.1.8: Liczba hospitalizacji na 100 tys. dorosłych

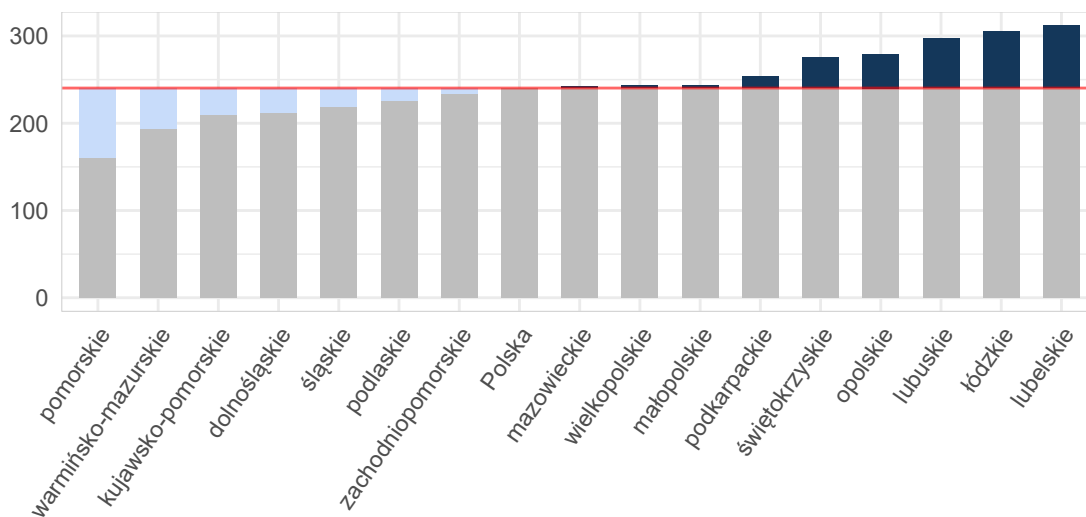

Opracowanie DAiS na podstawie danych z NFZ i GUS

Tabela 2.1.10: Podstawowe statystyki dotyczące liczby i struktury hospitalizacji w poszczególnych województwach

Woj.	Łączna liczba hospitalizacji (w tym tryb jednodniowy) [tys.]	Liczba hospitalizacji (w trybie jednodniowym) [tys.]	Liczba hospitalizacji trwających 1 dzień (bez trybu jednodniowego) [tys.]	Odsetek hospitalizacji spoza województwa [%]	Liczba hospitalizacji na 100 tys. ludności	Liczba hospitalizacji pacjentów z tego woj. w innych woj.
dolnośląskie	5,13	-	0,10	2,95	176,53	231
kujawsko-pomorskie	3,59	-	0,14	2,90	172,27	133
lubelskie	5,47	-	0,03	3,27	256,55	204
lubuskie	2,48	0,01	0,01	4,47	243,86	190
łódzkie	6,31	-	0,09	2,69	253,81	292
małopolskie	6,68	-	0,07	5,66	197,47	185
mazowieckie	10,56	0,00	0,34	5,62	196,87	349
opolskie	2,33	-	0,01	6,73	234,84	88
podkarpackie	4,40	-	0,02	2,57	206,80	263
podlaskie	2,22	-	0,01	3,74	187,17	90
pomorskie	3,00	-	0,03	4,10	129,47	130
śląskie	8,32	-	0,08	3,23	182,51	315
świętokrzyskie	2,87	0,00	0,01	7,80	229,07	230
warmińsko-mazurskie	2,27	0,00	0,02	5,07	157,97	201
wielkopolskie	6,85	-	0,12	5,68	196,80	241
zachodniopomorskie	3,30	-	0,04	3,78	193,42	143
Polska	75,79	0,01	1,11	4,33	197,20	3 285

Opracowanie DAiS na podstawie danych z NFZ i GUS

W województwie wielkopolskim średnio w 2016 r. dziennie hospitalizowanych było 127 pacjentów, którzy spędzili co najmniej jedną noc w szpitalu z powodu rozpoznanych chorób z analizowanej podgrupy chorób. W ciągu tego roku maksymalna odnotowana dzienna liczba hospitalizowanych wyniosła 181, a minimalna 8. Na Wykresie 2.1.9 zaprezentowano liczbę osób hospitalizowanych łącznie z hospitalizowanymi, których przyjęto i wypisano ze szpitala tego samego dnia (nie spędzili nocy w szpitalu) w poszczególnych dniach 2016 roku w formie szeregu czasowego, a na Wykresie 2.1.10 w formie kalendarzowej mapy ciepła.

Wykres 2.1.9: Dzienna liczba hospitalizowanych - szereg czasowy

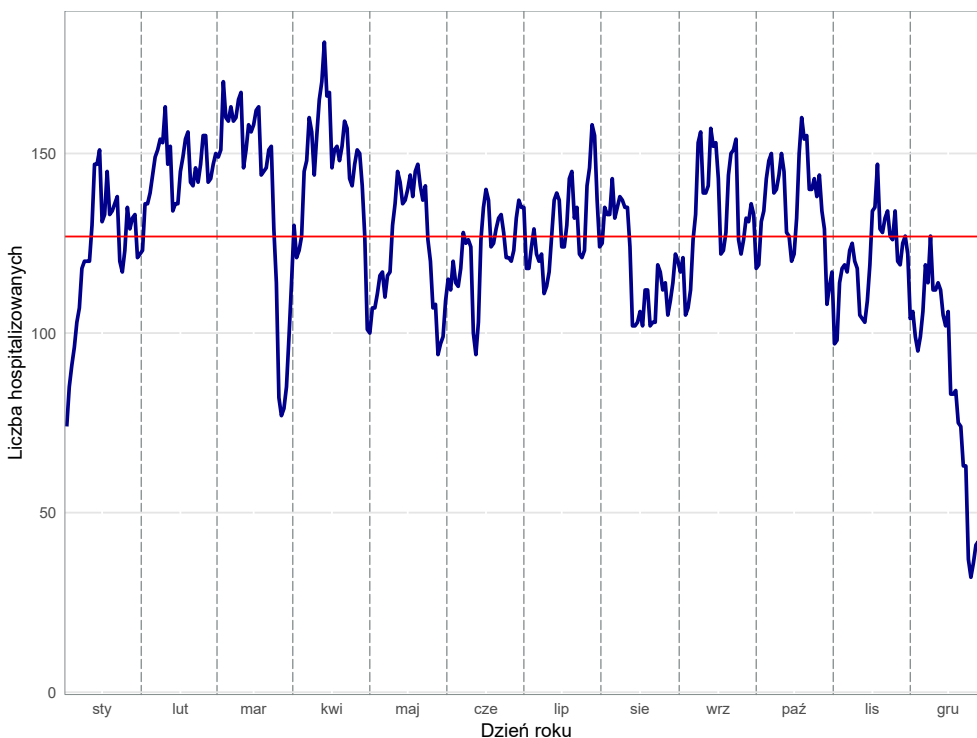

Opracowanie DAiS na podstawie danych z NFZ

Wykres 2.1.10: Dzienna liczba hospitalizowanych - kalendarzowa mapa ciepła

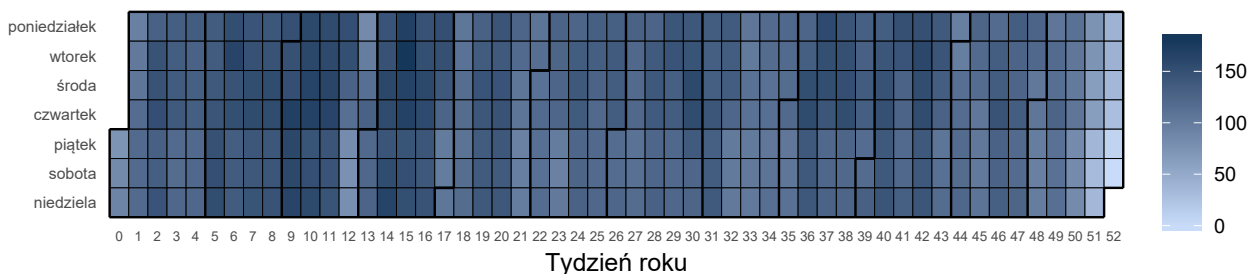

Opracowanie DAiS na podstawie danych z NFZ

Liczba świadczeniodawców w województwie wielkopolskim, którzy hospitalizowali przynajmniej jednego pacjenta z analizowaną przyczyną wyniosła 46. Z kolei 80% wszystkich hospitalizacji w województwie wielkopolskim z powodu rozpoznai wchodzących w skład analizowanej podgrupy zostało wykazane przez 22 świadczeniodawców.

Tabela 2.1.11: Lista świadczeniodawców hospitalizujących co najmniej jednego pacjenta

ID	Nazwa	Powiat
15.0001	Wojewódzki Szpital Zespolony w Koninie	m.Konin
15.0002	Wielospecjalistyczny Szpital Miejski im. Józefa Strusia z Zakładem Opiekuńczo - Leczniczym. SP ZOZ z siedzibą w Poznaniu przy ul. Szwajcarskiej 3	m.Poznań
15.0003	Wojewódzki Szpital Zespolony im. Ludwika Perzyny w Kaliszu	m.Kalisz
15.0004	Ginekologiczno - Położniczy Szpital Kliniczny Uniwersytetu Medycznego im. Karola Marcinkowskiego w Poznaniu	m.Poznań
15.0005	Szpital Specjalistyczny w Pile im. Stanisława Staszica	piłski
15.0006	Wojewódzki Szpital Zespolony w Lesznie	m.Leszno
15.0007	Szpital Kliniczny Przemienienia Pańskiego Uniwersytetu Medycznego im. Karola Marcinkowskiego w Poznaniu	m.Poznań

Tabela 2.1.11: Lista świadczeniodawców hospitalizujących co najmniej jednego pacjenta

ID	Nazwa	Powiat
15.0008	Szpital Kliniczny im. Heliodora Święcickiego Uniwersytetu Medycznego im. Karola Marcinkowskiego w Poznaniu	m.Poznań
15.0010	Zespół Zakładów Opieki Zdrowotnej Ostrów Wielkopolski	ostrowski
15.0011	Szpital Pomnik Chrztu Polski	gnieźnieński
15.0012	Szpital Wojewódzki w Poznaniu	m.Poznań
15.0013	Szpital Kliniczny im. Karola Jonschera Uniwersytetu Medycznego im. Karola Marcinkowskiego w Poznaniu	m.Poznań
15.0015	Pleszewskie Centrum Medyczne w Pleszewie sp. z o.o.	pleszewski
15.0016	SP ZOZ w Krotoszynie	krotoszyński
15.0017	Szpital Powiatowy im. Tadeusza Malińskiego w Śremie sp. z o.o.	śremski
15.0018	Szpital Miejski im. Franciszka Raszei	m.Poznań
15.0019	SP ZOZ w Szamotułach	szamotułski
15.0020	SP ZOZ w Kępnie	kępiński
15.0021	Centrum Medyczne Hcp sp. z o.o. NZOZ Centrum Medyczne Hcp Lecznictwo Stacjonarne	m.Poznań
15.0022	SP ZOZ im. Doktora Kazimierza Hołogi	nowotomyski
15.0023	ZOZ w Wągrowcu	wągrowiecki
15.0024	Szpital Powiatowy w Jarocinie	jarociński
15.0025	Szpital Średzki Serca Jezusowego sp. z o.o.	średzki
15.0026	Szpital w Puszczykowie im. prof. S. T. Dąbrowskiego s.a.	poznański
15.0027	Szpital Powiatowy im. Alfreda Sokołowskiego w Złotowie	złotowski
15.0028	SP ZOZ Wojewódzki Szpital dla Nerwowo i Psychicznie Chorych Dziekanka im. Aleksandra Piotrowskiego	gnieźnieński
15.0029	SP ZOZ w Kościanie	kościański
15.0031	Szpital Powiatowy im. Jana Pawła II w Trzciance	czarnkowsko-trzcieński
15.0032	SP ZOZ w Kole	kolski
15.0033	SP ZOZ w Turku	turecki
15.0034	SP ZOZ w Wolsztynie	wolsztyński
15.0035	Ortopedyczno - Rehabilitacyjny Szpital Kliniczny im. Wiktora Degi Uniwersytetu Medycznego im. Karola Marcinkowskiego	m.Poznań
15.0036	SP ZOZ w Słupcy	słupecki
15.0037	SP ZOZ w Gostyniu	gostyński
15.0038	Szpital Powiatowy we Wrześni sp. z o.o.	wrzesiński
15.0039	Wojewódzki Szpital Neuropsychiatryczny im. Oskara Bielawskiego w Kościanie	kościański
15.0040	Zespół Zakładów Opieki Zdrowotnej	czarnkowsko-trzcieński
15.0041	Szpital Powiatowy w Rawiczu sp. z o.o.	rawicki
15.0042	SP ZOZ MSWiA w Poznaniu im. prof. Ludwika Bierkowskiego	m.Poznań
15.0043	Szpital Powiatowy im. prof. Romana Drewsa	chodzieski
15.0044	SP ZOZ w Obornikach	obornicki
15.0045	SP ZOZ w Grodzisku Wielkopolskim	grodziski
15.0046	Ostrzeszowskie Centrum Zdrowia sp. z o.o.	ostrzeszowski
15.0047	Szpital Powiatowy w Wyrzysku sp. z o.o.	pilski
15.0048	SP ZOZ w Międzychodzie	międzychodzki
15.0049	Ars Medical sp. z o.o.	pilski

Opracowanie DAiS na podstawie danych NFZ

Największy świadczeniodawca (pod względem liczby hospitalizacji) sprawozdał 2,06 tys. hospitalizacji dla 2,01 tys. pacjentów. Tym samym 30,08% hospitalizacji z całego województwa odnotowano u tego świadczeniodawcy. Tabela 2.1.12 prezentuje szczegółowe informacje dotyczące liczby hospitalizacji i liczby pacjentów hospitalizowanych w ramach poszczególnych świadczeniodawców.

Tabela 2.1.12: Liczba hospitalizacji wykazanych przez świadczeniodawców

ID	Liczba pacjentów [tys.]	Łączna liczba hospitalizacji (w tym tryb jednoliny) [tys.]	Liczba hospitalizacji trwających 1 dzień (bez trybu jednoliny) [tys.]	Liczba hospitalizacji jednoliny [tys.]	Procent hospitalizacji w województwie [%]	Skumulowany procent hospitalizacji w województwie [%]
15.0018	2,01	2,06	-	-	30,1	30,1

Tabela 2.1.12: Liczba hospitalizacji wykazanych przez świadczeniodawców

ID	Liczba pacjentów [tys.]	Łączna liczba hospitalizacji (w tym tryb jednolodowy) [tys.]	Liczba hospitalizacji trwających 1 dzień (bez trybu jednolodowego) [tys.]	Liczba hospitalizacji jednolodowych [tys.]	Procent hospitalizacji w województwie [%]	Skumulowany procent hospitalizacji w województwie [%]
15.0008	0,29	0,36	0,07	-	5,3	35,4
15.0012	0,29	0,32	0,00	-	4,6	40,0
15.0003	0,23	0,26	0,00	-	3,8	43,7
15.0001	0,23	0,26	0,00	-	3,7	47,5
15.0031	0,18	0,19	0,00	-	2,8	50,2
15.0033	0,17	0,18	0,00	-	2,7	52,9
15.0017	0,15	0,16	-	-	2,4	55,3
15.0020	0,14	0,16	0,00	-	2,3	57,7
15.0010	0,15	0,16	-	-	2,3	60,0
15.0019	0,13	0,14	0,00	-	2,0	62,0
15.0007	0,13	0,14	-	-	2,0	64,0
15.0015	0,12	0,12	0,00	-	1,8	65,8
15.0011	0,11	0,12	-	-	1,8	67,5
15.0016	0,11	0,12	-	-	1,7	69,2
15.0005	0,11	0,11	-	-	1,7	70,9
15.0032	0,11	0,11	-	-	1,7	72,6
15.0037	0,09	0,11	0,00	-	1,6	74,2
15.0036	0,10	0,11	0,00	-	1,6	75,8
15.0027	0,09	0,10	-	-	1,5	77,2
15.0024	0,09	0,10	-	-	1,4	78,7
15.0006	0,09	0,10	0,00	-	1,4	80,1
15.0043	0,08	0,09	-	-	1,3	81,4
15.0028	0,08	0,09	-	-	1,3	82,6
15.0045	0,08	0,08	-	-	1,2	83,8
15.0026	0,07	0,08	0,00	-	1,1	85,0
15.0029	0,07	0,08	-	-	1,1	86,1
15.0002	0,07	0,07	0,00	-	1,1	87,2
15.0021	0,06	0,07	0,00	-	1,0	88,2
15.0041	0,06	0,07	0,00	-	1,0	89,2
15.0013	0,06	0,07	0,02	-	1,0	90,2
15.0047	0,06	0,06	-	-	0,9	91,2
15.0022	0,06	0,06	0,00	-	0,9	92,1
15.0044	0,06	0,06	0,00	-	0,9	93,0
15.0025	0,06	0,06	0,00	-	0,9	93,9
15.0040	0,06	0,06	-	-	0,8	94,8
15.0034	0,04	0,05	-	-	0,8	95,5
15.0046	0,05	0,05	-	-	0,8	96,3
15.0023	0,05	0,05	-	-	0,8	97,1
15.0042	0,05	0,05	-	-	0,8	97,8
15.0048	0,05	0,05	-	-	0,7	98,6
15.0049	0,04	0,04	-	-	0,6	99,2
15.0038	0,04	0,04	-	-	0,6	99,9
15.0004	0,00	0,01	-	-	0,1	99,9
15.0035	0,00	0,00	-	-	0,0	100,0
15.0039	0,00	0,00	-	-	0,0	100,0
Woj.	6,21	6,85	0,12	-	100,0	100,0

Opracowanie DAiS na podstawie danych NFZ

Przeprowadzono analizę mającą na celu odpowiedź na pytanie na jakich oddziałach¹⁰ i w ramach jakich zakresów w 2016 roku hospitalizowani byli pacjenci z analizowaną przyczyną. Największą liczbą hospitalizacji charakteryzowały się oddziały: Oddział chorób wewnętrznych oraz Oddział diabetologiczny. Hospitalizacje na tych dwóch oddziałach stanowiły łącznie 81,2% hospitalizacji w analizowanej grupie. Natomiast najwięcej

¹⁰Przez oddział rozumie się VIII część kodu resortowego, charakteryzującego komórkę organizacyjną przedsiębiorstwa podmiotu leczniczego (Rozporządzenie Ministra Zdrowia z dnia 17 maja 2012 r. w sprawie systemu resortowych kodów identyfikacyjnych oraz szczegółowego sposobu ich nadawania (Dz. U. 2012 poz. 594))

hospitalizacji sprawozdano w ramach zakresów: Choroby wewnętrzne - hospitalizacja oraz Diabetologia - hospitalizacja. Hospitalizacje w ramach tych dwóch zakresów stanowiły łącznie 86,1%.

Wykres 2.1.11: Rozkład hospitalizacji wg oddziałów

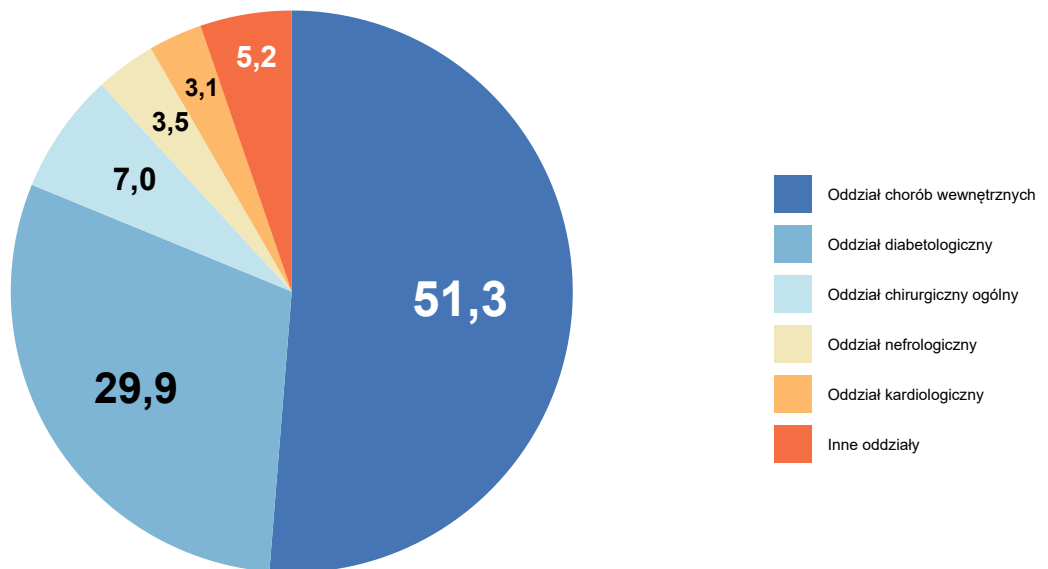

Opracowanie DAiS na podstawie danych NFZ

Wykres 2.1.12: Rozkład hospitalizacji wg zakresów

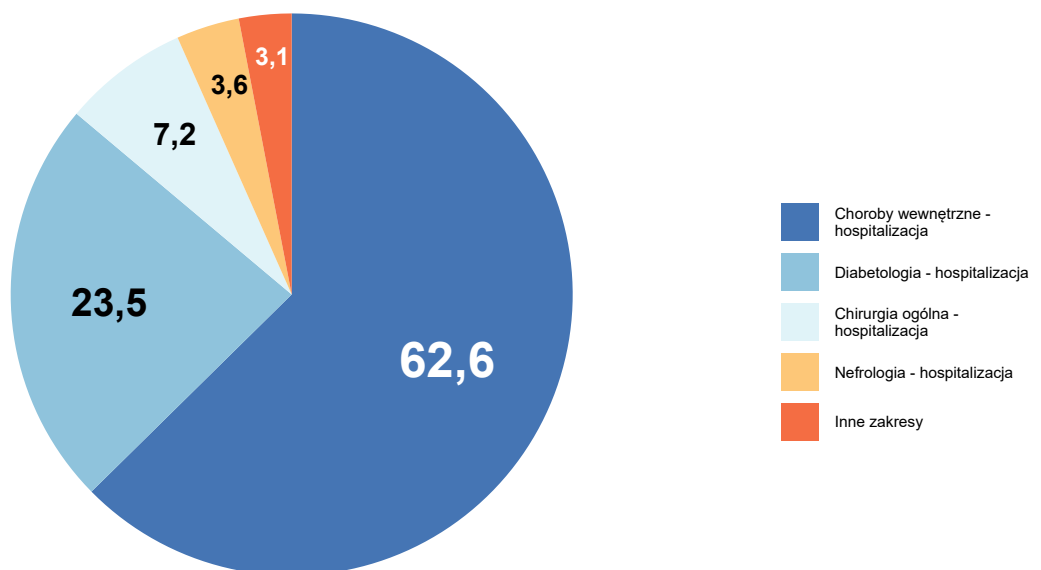

Opracowanie DAiS na podstawie danych NFZ

Szczegółowe dane odnośnie liczby hospitalizacji na poszczególnych oddziałach i w ramach poszczególnych zakresów prezentują Tabela 2.1.13 oraz Tabela 2.1.14. Ze względu na występującą możliwość sprawozdania tej samej hospitalizacji na kilku oddziałach lub zakresach, liczba hospitalizacji w danym szpitalu liczona według zakresów i według oddziałów niekoniecznie jest taka sama.

Tabela 2.1.13: Liczba hospitalizacji wykazanych przez świadczeniodawców wg oddziałów

ID	Oddział chorób wewnętrznych [tys.]	Oddział diabetologiczny [tys.]	Oddział chirurgiczny ogólny [tys.]	Oddział nefrologiczny [tys.]	Oddział kardiologiczny [tys.]	Inne oddziały [tys.]	Suma [tys.]
15.0018	-	2,05	0,01	-	-	-	2,06
15.0008	0,24	-	-	0,09	0,01	0,03	0,36
15.0012	0,15	-	0,01	-	0,14	0,00	0,32
15.0003	0,21	-	0,02	0,03	-	-	0,26
15.0001	0,18	-	0,04	0,03	0,00	0,00	0,26
15.0031	0,17	-	0,02	-	-	-	0,19
15.0033	0,16	-	0,02	-	-	-	0,18
15.0017	0,15	-	0,01	-	-	0,00	0,16
15.0020	0,07	-	0,01	0,08	-	-	0,16
15.0010	0,10	-	0,01	-	-	0,04	0,16
15.0019	0,13	-	0,01	-	-	-	0,14
15.0007	-	-	-	-	-	0,14	0,14
15.0015	0,11	-	0,01	0,00	-	-	0,12
15.0011	0,10	-	0,02	-	-	-	0,12
15.0016	0,09	-	0,03	-	-	0,00	0,12
15.0005	0,10	-	0,01	0,00	-	0,01	0,11
15.0032	0,09	-	0,02	-	-	-	0,11
15.0037	0,11	-	0,00	-	-	-	0,11
15.0036	0,09	-	0,02	-	-	-	0,11
15.0027	0,09	-	0,01	-	-	-	0,10
15.0024	0,08	-	0,02	-	-	0,00	0,10
15.0006	0,07	-	0,02	0,00	-	-	0,10
15.0043	0,08	-	0,01	-	-	-	0,09
15.0028	0,05	-	-	-	-	0,04	0,09
15.0045	0,06	-	0,02	-	-	0,00	0,08
15.0026	-	-	-	-	0,06	0,02	0,08
15.0029	0,07	-	0,01	-	-	-	0,08
15.0002	0,06	-	0,01	-	-	0,00	0,07
15.0021	0,07	-	0,00	-	-	0,00	0,07
15.0041	0,05	-	0,02	-	-	-	0,07
15.0013	-	-	-	-	-	0,07	0,07
15.0047	0,05	-	0,01	-	-	-	0,06
15.0022	0,05	-	0,01	-	-	-	0,06
15.0044	0,06	-	0,00	-	-	-	0,06
15.0025	0,06	-	0,01	-	-	-	0,06
15.0040	0,06	-	0,00	-	-	-	0,06
15.0034	0,03	-	0,02	-	-	-	0,05
15.0046	0,05	-	0,01	-	-	-	0,05
15.0023	0,04	-	0,01	-	-	-	0,05
15.0042	0,05	-	-	-	-	0,00	0,05
15.0048	0,05	-	0,00	-	-	-	0,05
15.0049	0,04	-	-	-	-	-	0,04
15.0038	0,04	-	0,00	-	-	-	0,04
15.0004	-	-	-	-	-	0,01	0,01
15.0035	-	-	-	-	-	0,00	0,00
15.0039	-	-	-	-	-	0,00	0,00
Woj.	3,51	2,05	0,48	0,24	0,21	0,36	6,85

Opracowanie DAiS na podstawie danych NFZ

Tabela 2.1.14: Liczba hospitalizacji wykazanych przez świadczeniodawców wg zakresów

ID	Choroby wewnętrzne - hospitalizacja [tys.]	Diabetologia - hospitalizacja [tys.]	Chirurgia ogólna - hospitalizacja [tys.]	Nefrologia - hospitalizacja [tys.]	Geriatrya - hospitalizacja [tys.]	Inne zakresy [tys.]	Suma [tys.]
15.0018	0,57	1,48	0,01	-	-	-	2,06
15.0008	0,13	0,13	-	0,08	-	0,02	0,36
15.0012	0,30	-	0,01	-	-	0,00	0,32
15.0003	0,21	-	0,02	0,03	-	-	0,26
15.0001	0,18	-	0,04	0,03	-	0,00	0,26
15.0031	0,17	-	0,02	-	-	-	0,19
15.0033	0,16	-	0,02	-	-	-	0,18
15.0017	0,15	-	0,01	-	-	0,00	0,16
15.0020	0,07	-	0,01	0,08	-	-	0,16
15.0010	0,10	-	0,01	-	0,04	-	0,16
15.0019	0,13	-	0,01	-	-	-	0,14
15.0007	0,13	-	-	-	-	0,00	0,14
15.0015	0,10	-	0,01	0,02	-	-	0,12
15.0011	0,10	-	0,02	-	-	-	0,12
15.0016	0,09	-	0,03	-	-	0,00	0,12
15.0005	0,10	-	0,01	0,00	-	0,01	0,11
15.0032	0,09	-	0,02	-	-	-	0,11
15.0037	0,11	-	0,00	-	-	-	0,11
15.0036	0,09	-	0,02	-	-	-	0,11
15.0027	0,09	-	0,01	-	-	-	0,10
15.0024	0,08	-	0,02	-	-	0,00	0,10
15.0006	0,07	-	0,02	0,00	-	-	0,10
15.0043	0,08	-	0,01	-	-	-	0,09
15.0028	0,05	-	-	-	0,04	-	0,09
15.0045	0,06	-	0,02	-	-	0,00	0,08
15.0026	0,06	-	0,02	-	-	-	0,08
15.0029	0,07	-	0,01	-	-	-	0,08
15.0002	0,06	-	0,01	-	-	0,00	0,07
15.0021	0,07	-	0,00	-	-	0,00	0,07
15.0041	0,05	-	0,02	-	-	-	0,07
15.0013	-	-	-	-	-	0,07	0,07
15.0047	0,05	-	0,01	-	-	-	0,06
15.0022	0,05	-	0,01	-	-	-	0,06
15.0044	0,06	-	0,00	-	-	-	0,06
15.0025	0,06	-	0,01	-	-	-	0,06
15.0040	0,06	-	0,00	-	-	-	0,06
15.0034	0,03	-	0,02	-	-	-	0,05
15.0046	0,05	-	0,01	-	-	-	0,05
15.0023	0,04	-	0,01	-	-	-	0,05
15.0042	0,05	-	-	-	-	0,00	0,05
15.0048	0,05	-	0,00	-	-	-	0,05
15.0049	0,04	-	-	-	-	-	0,04
15.0038	0,04	-	0,00	-	-	-	0,04
15.0004	-	-	-	-	-	0,01	0,01
15.0035	-	-	-	-	-	0,00	0,00
15.0039	-	-	-	-	-	0,00	0,00
Woj.	4,29	1,61	0,50	0,25	0,08	0,13	6,85

Opracowanie DAiS na podstawie danych NFZ

W Tabeli 2.1.15 zostały zaprezentowane dane dotyczące struktury demograficznej pacjentów podczas poszczególnych hospitalizacji - średni wiek, udział pacjentów w różnych grupach wiekowych i struktura płci.

Tabela 2.1.15: Struktura demograficzna pacjentów

ID	Średni wiek [lata]	Hospitalizacje kobiet [%]	Hospitalizacje pacjentów w wieku				
			18-25 [%]	25-35 [%]	35-50 [%]	50-60 [%]	>=61 [%]
15.0001	65,3	45,9	1,2	2,0	11,8	18,0	67,1
15.0002	62,3	41,1	1,4	2,7	16,4	15,1	64,4
15.0003	65,6	43,0	1,2	2,7	10,1	14,7	71,3
15.0004	30,8	100,0	-	100,0	-	-	-
15.0005	60,6	41,2	2,6	7,0	11,4	25,4	53,5
15.0006	62,6	35,4	3,1	4,2	17,7	13,5	61,5
15.0007	59,4	50,0	2,2	3,7	18,4	18,4	57,4
15.0008	61,3	48,2	0,8	3,3	15,2	21,8	59,0
15.0010	67,1	50,6	1,3	3,8	9,6	16,7	68,6
15.0011	62,0	43,3	4,2	5,0	15,8	12,5	62,5
15.0012	69,4	50,2	0,3	1,3	3,5	13,0	81,9
15.0013	18,0	46,3	100,0	-	-	-	-
15.0015	64,2	47,6	-	3,2	9,7	19,4	67,7
15.0016	64,7	48,3	1,7	1,7	8,5	15,3	72,9
15.0017	66,5	57,6	1,2	0,6	9,7	17,6	70,9
15.0018	48,7	45,1	10,7	16,5	22,4	15,9	34,5
15.0019	68,1	47,5	0,7	1,4	5,8	19,4	72,7
15.0020	67,0	49,7	1,9	1,9	7,5	5,6	83,2
15.0021	68,8	52,1	-	2,8	8,5	16,9	71,8
15.0022	60,5	48,4	3,1	3,1	14,1	25,0	54,7
15.0023	65,3	46,2	-	3,8	11,5	17,3	67,3
15.0024	58,3	40,8	4,1	7,1	11,2	24,5	53,1
15.0025	68,6	53,2	-	1,6	6,5	12,9	79,0
15.0026	65,4	48,7	-	2,6	10,3	19,2	67,9
15.0027	65,2	51,0	1,0	2,0	7,0	21,0	69,0
15.0028	64,4	60,5	1,2	1,2	10,5	22,1	65,1
15.0029	67,5	48,7	-	1,3	2,6	20,5	75,6
15.0031	64,7	46,6	0,5	1,6	13,6	18,8	65,4
15.0032	63,9	45,6	1,8	1,8	10,5	14,9	71,1
15.0033	62,5	51,4	0,5	3,3	12,6	23,0	60,7
15.0034	59,6	41,5	3,8	7,5	5,7	30,2	52,8
15.0035	47,3	66,7	-	-	66,7	33,3	-
15.0036	68,1	53,2	0,9	-	6,4	10,1	82,6
15.0037	64,8	46,8	0,9	4,5	18,0	14,4	62,2
15.0038	63,6	37,2	2,3	4,7	23,3	11,6	58,1
15.0039	49,0	100,0	-	-	100,0	-	-
15.0040	66,6	39,7	-	3,4	10,3	13,8	72,4
15.0041	68,5	50,7	1,4	1,4	7,0	11,3	78,9
15.0042	67,7	36,5	-	1,9	3,8	7,7	86,5
15.0043	63,6	47,8	1,1	1,1	12,2	20,0	65,6
15.0044	60,5	45,3	-	6,2	21,9	18,8	53,1
15.0045	59,5	37,5	1,2	7,5	16,2	23,8	51,2
15.0046	63,1	43,4	-	5,7	15,1	7,5	71,7
15.0047	67,4	50,8	-	-	7,7	15,4	76,9
15.0048	63,6	51,0	-	3,9	13,7	13,7	68,6
15.0049	60,8	40,9	-	2,3	9,1	25,0	63,6
Woj.	59,3	46,8	5,0	7,0	14,3	16,7	57,0

Opracowanie DAiS na podstawie danych NFZ

Ważnym czynnikiem jest wielochorobowość hospitalizowanych pacjentów¹¹. Aby umożliwić porównania między szpitalami i województwami ustalono kategorie współczynnika wyznaczone na podstawie **ogólnopolskiego** rozkładu wielochorobowości dla danej podgrupy chorób. Przedziały dobrano tak, aby ich szerokość była równa odchyleniu standardowemu (σ) rozkładu ogólnopolskiego, a przedział *Średni* miał środek w medianie rozkładu ogólnopolskiego (M). Przyjmując powyższe założenia, ustalono następujące kategorie współczynnika wielochorobowości:

- *BN* - Bardzo Niski: $(-\infty, M - 1.5\sigma]$,
- *N* - Niski: $(M - 1.5\sigma, M - 0.5\sigma]$,

¹¹Dotyczy wszystkich hospitalizacji z powodu analizowanej podgrupy chorób.

- \bar{S} - Średni: $(M - 0.5\sigma, M + 0.5\sigma]$,
- W - Wysoki: $(M + 0.5\sigma, M + 1.5\sigma]$,
- BW - Bardzo Wysoki: $(M + 1.5\sigma, +\infty)$.

Więcej na temat tego zagadnienia zostało omówione w Mapach Potrzeb Zdrowotnych 2018 r. w zakresie leczenia szpitalnego <http://www.mpz.mz.gov.pl/mapy-szpitalne-ustawowe-2018/> w rozdziale Wie-
lochorobowość. Tabela 2.1.16 prezentuje rozkład pacjentów ze względu na poziom współczynnika wielochoro-
bowości dla świadczeniodawców realizujących hospitalizacje w ramach danej podgrupy chorób w województwie
wielkopolskim.

Tabela 2.1.16: Rozkład pacjentów względem współczynnika wielochorobowości

ID	Liczba hospitalizacji ^a [tys.]	Udział pacjentów ze współczynnikiem wielochorobowości:				
		bardzo niski [%]	niski [%]	średni [%]	wysoki [%]	bardzo wysoki [%]
15.0001	0,26	5,49	18,43	39,61	30,20	6,27
15.0002	0,07	4,11	30,14	34,25	26,03	5,48
15.0003	0,26	3,88	18,22	40,31	35,27	2,33
15.0004	0,01	100,00	-	-	-	-
15.0005	0,11	12,28	18,42	44,74	21,05	3,51
15.0006	0,10	8,33	18,75	36,46	29,17	7,29
15.0007	0,14	8,82	38,24	41,18	9,56	2,21
15.0008	0,36	13,77	26,45	32,51	23,69	3,58
15.0010	0,16	5,13	17,31	41,03	31,41	5,13
15.0011	0,12	9,17	22,50	39,17	26,67	2,50
15.0012	0,32	1,27	15,87	46,67	28,89	7,30
15.0013	0,07	100,00	-	-	-	-
15.0015	0,12	4,03	19,35	44,35	25,81	6,45
15.0016	0,12	2,54	17,80	52,54	24,58	2,54
15.0017	0,16	4,24	13,33	47,88	30,30	4,24
15.0018	2,06	31,68	29,99	29,89	7,23	1,21
15.0019	0,14	2,88	12,95	30,22	35,25	18,71
15.0020	0,16	3,73	10,56	37,27	43,48	4,97
15.0021	0,07	4,23	15,49	21,13	42,25	16,90
15.0022	0,06	6,25	31,25	39,06	18,75	4,69
15.0023	0,05	7,69	11,54	42,31	28,85	9,62
15.0024	0,10	13,27	27,55	43,88	13,27	2,04
15.0025	0,06	1,61	17,74	43,55	33,87	3,23
15.0026	0,08	3,85	21,79	47,44	24,36	2,56
15.0027	0,10	4,00	18,00	44,00	31,00	3,00
15.0028	0,09	3,49	25,58	46,51	22,09	2,33
15.0029	0,08	2,56	12,82	53,85	26,92	3,85
15.0031	0,19	3,14	27,23	43,46	24,61	1,57
15.0032	0,11	4,39	20,18	51,75	21,93	1,75
15.0033	0,18	4,92	26,23	47,54	21,31	-
15.0034	0,05	11,32	20,75	47,17	15,09	5,66
15.0035	0,00	66,67	33,33	-	-	-
15.0036	0,11	1,83	16,51	49,54	30,28	1,83
15.0037	0,11	9,91	18,92	34,23	28,83	8,11
15.0038	0,04	6,98	23,26	41,86	25,58	2,33
15.0039	0,00	-	100,00	-	-	-
15.0040	0,06	5,17	13,79	51,72	24,14	5,17
15.0041	0,07	1,41	11,27	43,66	38,03	5,63
15.0042	0,05	-	15,38	57,69	25,00	1,92
15.0043	0,09	5,56	20,00	55,56	16,67	2,22
15.0044	0,06	9,38	32,81	37,50	20,31	-
15.0045	0,08	12,50	31,25	38,75	13,75	3,75
15.0046	0,05	5,66	24,53	41,51	28,30	-
15.0047	0,06	-	24,62	41,54	27,69	6,15
15.0048	0,05	3,92	27,45	41,18	21,57	5,88
15.0049	0,04	4,55	29,55	56,82	9,09	-

Tabela 2.1.16: Rozkład pacjentów względem współczynnika wielochorobowości

ID	Liczba hospitalizacji ^a [tys.]	Udział pacjentów ze współczynnikiem wielochorobowości:				
		bardzo niski [%]	niski [%]	średni [%]	wysoki [%]	bardzo wysoki [%]
Woj.	6,85	14,57	23,32	38,12	20,52	3,47

^a Liczba może się różnić od łącznej liczby hospitalizacji realizowanych dla danej podrupy chorób. Brak wyliczeń dla niektórych hospitalizacji związany jest z brakiem możliwości przypisania ich kodów ICD-10 do homogenicznych grup chorób.

Opracowanie DAiS na podstawie danych NFZ

Statystyki dotyczące miejsca zamieszkania hospitalizowanych pacjentów w odniesieniu do miejsca realizacji świadczeń prezentuje Tabela 2.1.17. W niniejszej analizie miasto na prawach powiatu i przylegający do niego powiat traktowane są jako jeden powiat, np. powiat m. Wrocław i powiat wrocławski.

Tabela 2.1.17: Struktura geograficzna pacjentów

ID	Hospitalizacje pacjentów			Średnia odległość pacjenta do szpitala	Odległość jaką przejechało 50% pacjentów	Udział pacjentów ze wsi [%]
	spoza województwa [%]	spoza powiatu, z tego samego województwa [%]	spoza powiatu, z tego samego województwa [%]			
15.0001	2,0	8,2	89,8	11,7	9,2	48,6
15.0002	-	5,5	94,5	8,8	0,0	21,9
15.0003	3,5	7,8	88,8	10,6	0,0	39,5
15.0004	50,0	50,0	-	104,1	118,7	33,3
15.0005	6,1	15,8	78,1	10,5	0,0	27,2
15.0006	9,4	7,3	83,3	15,1	5,4	42,7
15.0007	1,5	40,4	58,1	28,6	17,9	28,7
15.0008	7,2	24,2	68,6	33,1	0,0	18,2
15.0010	0,6	2,6	96,8	7,3	3,4	46,2
15.0011	2,5	5,0	92,5	8,3	0,0	21,7
15.0012	1,0	9,8	89,2	14,0	0,0	27,6
15.0013	6,0	68,7	25,4	61,6	56,3	43,3
15.0015	-	21,8	78,2	10,6	7,8	57,3
15.0016	5,1	13,6	81,4	12,1	11,0	48,3
15.0017	-	20,0	80,0	8,6	9,4	48,5
15.0018	9,0	49,2	41,8	49,2	37,1	34,1
15.0019	2,2	10,8	87,1	17,6	16,5	45,3
15.0020	24,2	10,6	65,2	11,8	10,7	70,2
15.0021	1,4	7,0	91,5	9,6	0,0	8,5
15.0022	3,1	12,5	84,4	15,7	12,3	50,0
15.0023	1,9	1,9	96,2	15,4	4,0	46,2
15.0024	2,0	9,2	88,8	7,2	0,0	57,1
15.0025	1,6	19,4	79,0	12,0	0,0	54,8
15.0026	1,3	26,9	71,8	22,9	15,5	42,3
15.0027	2,0	2,0	96,0	11,9	9,6	48,0
15.0028	2,3	4,7	93,0	18,5	15,6	59,3
15.0029	-	3,8	96,2	8,6	9,5	57,7
15.0031	11,5	9,9	78,5	23,9	20,6	40,3
15.0032	1,8	13,2	85,1	12,8	15,9	56,1
15.0033	3,8	1,1	95,1	9,6	11,0	55,2
15.0034	5,7	13,2	81,1	10,4	0,0	73,6
15.0035	33,3	-	66,7	165,3	12,7	-
15.0036	-	12,8	87,2	8,3	4,8	70,6
15.0037	-	5,4	94,6	12,4	15,2	64,0
15.0038	2,3	4,7	93,0	11,3	12,3	51,2
15.0039	-	100,0	-	39,6	39,6	100,0
15.0040	1,7	13,8	84,5	11,1	4,1	63,8
15.0041	21,1	5,6	73,2	12,4	10,1	49,3
15.0042	1,9	19,2	78,8	14,3	0,0	17,3
15.0043	2,2	5,6	92,2	15,4	13,1	48,9
15.0044	-	4,7	95,3	6,6	0,0	60,9
15.0045	-	22,5	77,5	12,2	10,0	52,5
15.0046	3,8	5,7	90,6	17,8	12,9	52,8
15.0047	-	3,1	96,9	11,9	13,8	72,3

Tabela 2.1.17: Struktura geograficzna pacjentów

ID	Hospitalizacje pacjentów			Średnia odległość pacjenta do szpitala	Odległość jaką przejechało 50% pacjentów	Udział pacjentów ze wsi [%]
	spoza województwa [%]	spoza powiatu, z tego samego województwa [%]	spoza powiatu, z tego samego województwa [%]			
15.0048	15,7	2,0	82,4	10,9	14,1	52,9
15.0049	15,9	20,5	63,6	18,9	7,9	25,0
Woj.	5,7	23,6	70,7	25,6	12,4	41,2

Opracowanie DAiS na podstawie danych NFZ

W województwie wielkopolskim odsetek pacjentów przyjętych w czasie¹², w którym w Polsce przyjęto połowę z nich wyniósł 26.61%. W Polsce odsetek pacjentów przyjętych w trybie nagłym z rozpoznaniem wchodzącym w skład analizowanej grupy rozpoznań wyniósł 54.95%, podczas gdy wartość ta dla województwa wyniosła 55.93%. Liczba świadczeniodawców, dla których odnotowano wyższy niż w Polsce odsetek przyjęć w trybie nagłym wyniosła 31 (67.39%).

Informacje o wartości statystyki opisującej czas oczekiwania na przyjęcie do szpitala oraz strukturę trybów nagłych i planowych dla poszczególnych szpitali w województwie prezentuje Tabela 2.1.19. Przy interpretacji wskaźnika „Udział przyjętych do czasu wyznaczonego przez medianę PL” należy zwrócić uwagę na „Udział trybów nagłych” (nie należy wyciągać wniosków na podstawie pierwszego z tych wskaźników, w przypadku zaobserwowania niskich wartości dla drugiego z nich).

Tabela 2.1.18: Statystyki dotyczące trybów przyjęć i czasu oczekiwania

ID	Udział trybów nagłych [%]	Udział trybów planowych [%]	Udział inny tryb [%]	Udział hospitalizacji planowych, dla których obliczono czas oczekiwania [%]	Udział hospitalizacji planowych, gdzie czas oczekiwania wyniósł 0 dni [%]	Mediana czasu oczekiwania [dni]	Udział przyjętych do czasu wyznaczonego przez medianę w PL [%]
15.0019	91,4	8,6	-	100,0	-	24	41,7
15.0048	39,2	60,8	-	100,0	54,8	0	96,8
15.0021	95,8	2,8	1,4	100,0	-	207	-
15.0044	90,6	9,4	-	100,0	16,7	18	33,3
15.0010	96,8	3,2	-	100,0	-	6	80,0
15.0040	65,5	34,5	-	100,0	-	2	95,0
15.0045	100,0	-	-	-	-	-	-
15.0022	81,2	18,8	-	100,0	-	19	33,3
15.0038	95,3	4,7	-	100,0	-	18	-
15.0034	58,5	41,5	-	100,0	18,2	5	68,2
15.0033	80,3	19,7	-	100,0	-	5	91,7
15.0012	85,4	14,6	-	100,0	4,3	66	8,7
15.0025	79,0	21,0	-	100,0	23,1	5	69,2
15.0028	90,7	9,3	-	100,0	12,5	4	75,0
15.0032	90,4	9,6	-	100,0	36,4	5	81,8
15.0046	94,3	5,7	-	100,0	100,0	0	100,0
15.0006	67,7	32,3	-	100,0	25,8	10	48,4
15.0003	84,1	15,9	-	100,0	4,9	5	78,0
15.0002	97,3	2,7	-	100,0	-	524	-
15.0043	96,7	3,3	-	100,0	33,3	2	100,0
15.0042	28,8	71,2	-	100,0	2,7	13	48,6
15.0037	92,8	7,2	-	100,0	-	8	75,0
15.0020	84,5	15,5	-	100,0	48,0	1	88,0
15.0011	85,0	15,0	-	100,0	5,6	16	38,9
15.0017	93,9	6,1	-	100,0	-	7	60,0
15.0047	87,7	10,8	1,5	100,0	-	15	14,3
15.0024	64,3	35,7	-	100,0	5,7	9	51,4
15.0026	82,1	17,9	-	100,0	-	8	57,1
15.0007	11,0	89,0	-	100,0	2,5	54	10,7
15.0016	83,1	16,9	-	100,0	10,0	12	45,0
15.0004	-	100,0	-	100,0	16,7	14	33,3
15.0029	85,9	14,1	-	100,0	36,4	2	100,0

¹²Czas oczekiwania liczony jest metodą RTT (ang. Referral To Treatment) wyłącznie dla przyjęć planowych na leczenie szpitalne na podstawie skierowań

Tabela 2.1.18: Statystyki dotyczące trybów przyjęć i czasu oczekiwania

ID	Udział trybów nagłych [%]	Udział trybów planowych [%]	Udział inny tryb [%]	Udział hospitalizacji planowych, dla których obliczono czas oczekiwania [%]	Udział hospitalizacji planowych, gdzie czas oczekiwania wyniósł 0 dni [%]	Mediana czasu oczekiwania [dni]	Udział przyjętych do czasu wyznaczonego przez medianę w PL [%]
15.0031	33,0	67,0	-	100,0	11,7	6	71,1
15.0008	36,1	63,9	-	100,0	3,0	21	19,8
15.0015	75,0	25,0	-	100,0	9,7	4	77,4
15.0027	84,0	16,0	-	100,0	-	7	62,5
15.0023	65,4	34,6	-	100,0	77,8	0	83,3
15.0001	97,6	2,4	-	100,0	-	30	-
15.0049	2,3	97,7	-	100,0	2,3	222	11,6
15.0041	95,8	4,2	-	100,0	-	5	66,7
15.0013	13,4	86,6	-	100,0	19,0	36	27,6
15.0036	90,8	9,2	-	100,0	10,0	5	80,0
15.0035	-	100,0	-	100,0	-	2 474	-
15.0018	29,4	70,4	0,3	100,0	6,1	147	11,2
15.0005	78,1	21,9	-	100,0	4,0	16	32,0
15.0039	-	100,0	-	100,0	-	6	100,0
Woj.	61,3	38,6	0,1	100,0	8,1	39	26,6

Opracowanie DAiS na podstawie danych z NFZ

Wykres 2.1.13 prezentuje wojewódzki rozkład komórek organizacyjnych, w których wystawiono skierowania pacjentom z rozpoznaniem zakwalifikowanym jako Cukrzyca. Z kolei Tabela 2.1.19 prezentuje szczegółowy rozkład miejsc wystawienia skierowania w podziale na szpitale.

Wykres 2.1.13: Udział skierowań dla województwa

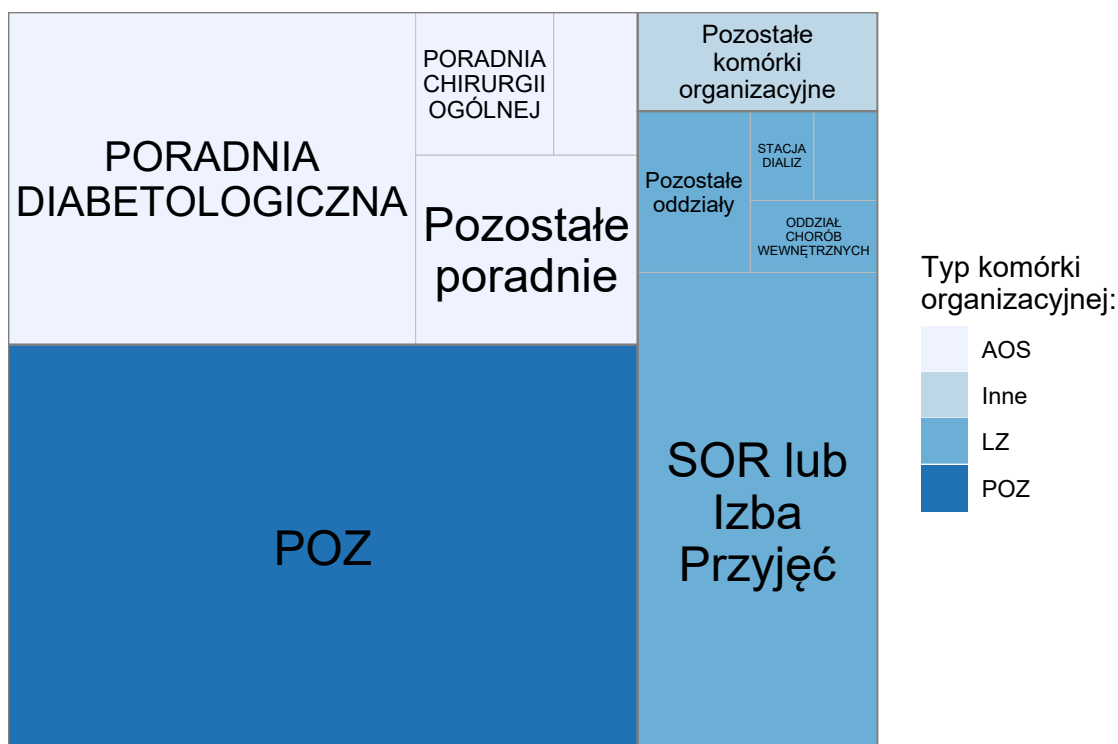

Opracowanie DAiS na podstawie danych z NFZ

Tabela 2.1.19: Miejsce (komórka organizacyjna) wystawienia skierowania

ID	Przypadki, dla których obliczono wskaźniki. W tym: [%]	Szpital					AOS			POZ	Pozostałe [%]	
		Udział ogółem. W tym: [%]	oddział chorób wewnętrznych [%]	stacja dializ [%]	oddział nefrologiczny [%]	SOR i Izba Przyjęć [%]	Udział ogółem. W tym: [%]	poradnia diabetologiczna [%]	poradnia chirurgii ogólnej [%]	ambulatorium ogólne [%]		Udział ogółem [%]
15.0001	3,53	33,33	-	33,33	66,67	-	44,44	-	25,00	-	22,22	-
15.0002	5,48	-	-	-	-	-	50,00	-	-	-	50,00	-
15.0003	65,12	10,12	5,88	5,88	52,94	11,76	16,07	3,70	25,93	25,93	61,90	11,90
15.0004	66,67	25,00	-	-	-	-	75,00	-	-	-	-	-
15.0005	51,75	11,86	14,29	-	-	71,43	38,98	34,78	13,04	21,74	49,15	-
15.0006	23,96	-	-	-	-	-	52,17	41,67	50,00	-	-	47,83
15.0007	99,26	13,33	-	-	-	44,44	42,96	12,07	-	-	43,70	-
15.0008	84,30	45,10	9,42	23,19	21,01	28,99	29,74	51,65	1,10	-	24,84	0,33
15.0010	87,82	5,11	-	-	-	71,43	8,76	-	16,67	83,33	59,85	26,28
15.0011	69,17	4,82	50,00	-	-	-	32,53	25,93	22,22	33,33	61,45	1,20
15.0012	54,60	95,93	1,82	-	-	95,76	1,74	66,67	-	-	2,33	-
15.0013	100,00	23,88	-	-	-	56,25	47,76	-	-	-	28,36	-
15.0015	79,84	3,03	-	-	-	100,00	29,29	62,07	6,90	-	61,62	6,06
15.0016	34,75	7,32	-	66,67	-	-	41,46	5,88	76,47	5,88	43,90	7,32
15.0017	67,27	3,60	-	-	-	-	19,82	-	13,64	68,18	76,58	-
15.0018	95,78	24,57	8,45	0,21	0,21	79,38	47,52	94,56	0,85	-	27,56	0,35
15.0019	49,64	11,59	12,50	-	-	25,00	10,14	14,29	42,86	-	57,97	20,29
15.0020	39,13	17,46	-	54,55	27,27	18,18	63,49	22,50	2,50	-	14,29	4,76
15.0021	100,00	97,18	-	-	-	100,00	2,82	-	50,00	-	-	-
15.0022	56,25	-	-	-	-	-	38,89	-	71,43	28,57	61,11	-
15.0023	40,38	9,52	-	-	-	50,00	28,57	16,67	66,67	16,67	33,33	28,57
15.0024	72,45	5,63	-	-	-	100,00	8,45	50,00	50,00	-	85,92	-
15.0025	74,19	8,70	-	-	-	100,00	34,78	31,25	37,50	25,00	56,52	-
15.0026	1,28	100,00	-	-	-	100,00	-	-	-	-	-	-
15.0027	72,00	25,00	-	-	-	83,33	22,22	-	31,25	50,00	52,78	-
15.0028	94,19	25,93	-	-	-	80,95	13,58	54,55	-	9,09	50,62	9,88
15.0029	62,82	28,57	-	-	-	92,86	10,20	40,00	40,00	-	61,22	-
15.0031	65,45	17,60	4,55	-	-	90,91	29,60	48,65	21,62	-	51,20	1,60
15.0032	46,49	24,53	-	-	-	100,00	16,98	22,22	66,67	-	54,72	3,77
15.0033	90,71	18,07	-	-	-	96,67	12,65	-	38,10	52,38	66,87	2,41
15.0034	20,75	-	-	-	-	-	63,64	-	71,43	14,29	36,36	-
15.0035	-	-	-	-	-	-	-	-	-	-	-	-
15.0036	97,25	20,75	-	-	-	100,00	6,60	14,29	57,14	-	66,98	5,66
15.0037	90,99	3,96	25,00	-	-	25,00	13,86	71,43	7,14	-	63,37	18,81
15.0038	69,77	3,33	-	-	-	-	6,67	100,00	-	-	86,67	3,33
15.0039	-	-	-	-	-	-	-	-	-	-	-	-
15.0040	65,52	28,95	-	-	-	100,00	5,26	-	100,00	-	39,47	26,32
15.0041	95,77	8,82	16,67	16,67	-	66,67	20,59	-	64,29	35,71	38,24	32,35
15.0042	82,69	2,33	-	-	-	100,00	67,44	-	3,45	-	30,23	-
15.0043	81,11	43,84	-	-	-	90,62	5,48	-	75,00	-	50,68	-
15.0044	96,88	22,58	-	-	-	100,00	24,19	-	20,00	53,33	53,23	-
15.0045	46,25	8,11	-	-	-	100,00	54,05	20,00	50,00	-	37,84	-
15.0046	7,55	25,00	100,00	-	-	-	25,00	-	100,00	-	50,00	-
15.0047	66,15	9,30	25,00	-	-	50,00	18,60	-	50,00	37,50	72,09	-
15.0048	76,47	12,82	80,00	-	-	-	20,51	50,00	12,50	-	61,54	5,13
15.0049	38,64	-	-	-	-	-	17,65	-	-	-	82,35	-
Woj.	72,80	23,90	5,96	3,69	3,69	74,83	32,56	64,72	9,42	5,73	39,86	3,69

Opracowanie DAiS na podstawie danych NFZ

W tabeli 2.1.20 przeanalizowano strukturę świadczeń JGP w podziale na zabiegowe i zachowawcze¹³. Przedmiotowa analiza została wykonana tylko dla pacjentów dorosłych (pow. 17 r.ż.). Jako świadczenia zabiegowe specjalistyczne u dorosłych zakwalifikowano te świadczenia zabiegowe, których nie można rozliczyć

¹³Świadczenia zabiegowe oznaczone są symbolem '*' w załączniku 1a do zarządzenia w sprawie określenia warunków zawierania i realizacji umów w rodzaju: leczenie szpitalne

na chirurgii ogólnej. Jako świadczenia zachowawcze specjalistyczne u dorosłych zakwalifikowano te świadczenia zachowawcze, których nie można rozliczyć na chorobach wewnętrznych (internie).

Tabela 2.1.20: Struktura świadczeń JGP

ID	Liczba hospitalizacji [tys.]	Świadczenia nieJGP [%]	Świadczenia zabiegowe [%]	Świadczenia zabiegowe specjalistyczne u dorosłych [%]	Świadczenia zachowawcze [%]	Świadczenia zachowawcze specjalistyczne u dorosłych [%]
15.0001	0,26	0,78	13,04	6,06	86,96	-
15.0002	0,07	1,37	16,67	8,33	83,33	-
15.0003	0,26	1,16	8,24	-	91,76	-
15.0004	0,01	-	-	-	100,00	-
15.0005	0,11	0,88	7,96	-	92,04	-
15.0006	0,10	2,08	21,28	-	78,72	-
15.0007	0,14	-	2,21	33,33	97,79	-
15.0008	0,36	15,15	0,97	33,33	99,03	-
15.0010	0,16	1,28	5,84	-	94,16	-
15.0011	0,12	-	10,00	-	90,00	-
15.0012	0,32	1,27	4,50	-	95,50	-
15.0013	0,07	-	-	-	100,00	98,51
15.0015	0,12	-	4,84	-	95,16	-
15.0016	0,12	0,85	15,38	-	84,62	-
15.0017	0,16	0,61	8,54	-	91,46	-
15.0018	2,06	-	0,10	-	99,90	0,15
15.0019	0,14	-	9,35	-	90,65	-
15.0020	0,16	-	1,24	-	98,76	-
15.0021	0,07	-	2,82	-	97,18	-
15.0022	0,06	3,12	12,90	-	87,10	-
15.0023	0,05	-	15,38	-	84,62	-
15.0024	0,10	2,04	18,75	-	81,25	1,28
15.0025	0,06	1,61	9,84	-	90,16	-
15.0026	0,08	-	23,08	-	76,92	-
15.0027	0,10	-	13,00	-	87,00	-
15.0028	0,09	-	-	-	100,00	-
15.0029	0,08	-	8,97	-	91,03	-
15.0031	0,19	2,09	8,02	-	91,98	-
15.0032	0,11	0,88	16,81	-	83,19	-
15.0033	0,18	-	10,93	-	89,07	-
15.0034	0,05	-	39,62	-	60,38	-
15.0035	0,00	-	66,67	-	33,33	-
15.0036	0,11	3,67	13,33	-	86,67	-
15.0037	0,11	-	4,50	-	95,50	-
15.0038	0,04	-	6,98	-	93,02	-
15.0039	0,00	-	-	-	100,00	-
15.0040	0,06	-	3,45	-	96,55	-
15.0041	0,07	1,41	22,86	-	77,14	-
15.0042	0,05	-	5,77	-	94,23	-
15.0043	0,09	-	11,11	-	88,89	-
15.0044	0,06	-	6,25	-	93,75	-
15.0045	0,08	1,25	26,58	-	73,42	-
15.0046	0,05	-	9,43	-	90,57	-
15.0047	0,06	-	20,00	-	80,00	-
15.0048	0,05	1,96	2,00	-	98,00	-
15.0049	0,04	-	-	-	100,00	-
Woj.	6,85	1,30	6,58	1,12	93,42	1,11

Opracowanie DAiS na podstawie danych NFZ

Poniżej przedstawiono dodatkowo strukturę hospitalizacji JGP zabiegowych. Przedmiotowa analiza została wykonana tylko dla pacjentów dorosłych (pow. 17 r.ż.).

Tabela 2.1.21: Struktura świadczeń zabiegowych JGP

ID	świadczenia zabiegowe [%]	w tym:				
		kompleksowe [%]	duże [%]	średnie [%]	małe [%]	diagnostyczne [%]
15.0001	13,04	30,30	57,58	12,12	-	-
15.0002	16,67	41,67	16,67	41,67	-	-
15.0003	8,24	14,29	61,90	23,81	-	-
15.0005	7,96	11,11	55,56	33,33	-	-
15.0006	21,28	40,00	45,00	10,00	-	5,00
15.0007	2,21	66,67	-	33,33	-	-
15.0008	0,97	-	-	33,33	33,33	33,33
15.0010	5,84	33,33	33,33	33,33	-	-
15.0011	10,00	41,67	50,00	8,33	-	-
15.0012	4,50	21,43	71,43	7,14	-	-
15.0015	4,84	33,33	33,33	16,67	-	16,67
15.0016	15,38	38,89	44,44	16,67	-	-
15.0017	8,54	21,43	64,29	14,29	-	-
15.0018	0,10	100,00	-	-	-	-
15.0019	9,35	7,69	69,23	15,38	-	7,69
15.0020	1,24	-	50,00	50,00	-	-
15.0021	2,82	-	100,00	-	-	-
15.0022	12,90	50,00	12,50	25,00	-	-
15.0023	15,38	62,50	37,50	-	-	-
15.0024	18,75	33,33	55,56	5,56	-	5,56
15.0025	9,84	83,33	16,67	-	-	-
15.0026	23,08	16,67	55,56	22,22	5,56	-
15.0027	13,00	38,46	30,77	30,77	-	-
15.0029	8,97	28,57	14,29	42,86	-	14,29
15.0031	8,02	53,33	46,67	-	-	-
15.0032	16,81	10,53	84,21	5,26	-	-
15.0033	10,93	30,00	50,00	20,00	-	-
15.0034	39,62	23,81	52,38	23,81	-	-
15.0035	66,67	-	100,00	-	-	-
15.0036	13,33	14,29	78,57	7,14	-	-
15.0037	4,50	-	80,00	-	-	20,00
15.0038	6,98	66,67	33,33	-	-	-
15.0040	3,45	-	-	100,00	-	-
15.0041	22,86	56,25	25,00	18,75	-	-
15.0042	5,77	66,67	33,33	-	-	-
15.0043	11,11	70,00	20,00	10,00	-	-
15.0044	6,25	50,00	-	50,00	-	-
15.0045	26,58	19,05	80,95	-	-	-
15.0046	9,43	20,00	80,00	-	-	-
15.0047	20,00	-	84,62	7,69	-	7,69
15.0048	2,00	-	-	100,00	-	-
Woj.	6,58	30,34	51,46	15,73	0,45	1,80

Opracowanie DAiS na podstawie danych NFZ

W tabeli 2.1.22 przeanalizowano najczęściej sprawozdawane Jednorodne Grupy Pacjentów w ramach hospitalizacji z rozpoznaniem wchodzącymi w skład analizowanej podgrupy. Pełne nazwy znajdują się w tabeli 2.1.23.

Tabela 2.1.22: Udział hospitalizacji w szpitalach wg najczęściej sprawozdawanych produktów

ID	Liczba hospitalizacji [tys.]	K59 [%]	K35 [%]	K37 [%]	K27A [%]	L84 [%]	Pozostałe produkty [%]
15.0001	0,3	63,5	0,4	3,1	-	5,9	27,1
15.0002	0,1	11,0	19,2	24,7	-	17,8	27,4
15.0003	0,3	64,7	11,6	0,8	-	8,1	14,7
15.0004	0,0	100,0	-	-	-	-	-
15.0005	0,1	52,6	14,0	7,9	0,9	1,8	22,8
15.0006	0,1	20,8	26,0	18,8	-	2,1	32,3
15.0007	0,1	12,5	44,1	-	35,3	-	8,1

Tabela 2.1.22: Udział hospitalizacji w szpitalach wg najczęściej sprawozdawanych produktów

ID	Liczba hospitalizacji [tys.]	K59 [%]	K35 [%]	K37 [%]	K27A [%]	L84 [%]	Pozostałe produkty [%]
15.0008	0,4	1,9	41,3	5,8	8,0	4,1	38,8
15.0010	0,2	14,7	28,8	7,7	7,7	17,3	23,7
15.0011	0,1	58,3	15,0	8,3	1,7	1,7	15,0
15.0012	0,3	13,3	23,2	3,2	-	13,3	47,0
15.0013	0,1	-	-	-	-	-	100,0
15.0015	0,1	-	71,8	3,2	1,6	6,5	16,9
15.0016	0,1	11,9	9,3	14,4	5,9	-	58,5
15.0017	0,2	41,8	14,5	6,1	1,8	13,3	22,4
15.0018	2,1	33,1	14,2	11,4	17,9	4,2	19,3
15.0019	0,1	2,9	1,4	4,3	-	23,0	68,3
15.0020	0,2	27,3	2,5	3,7	1,2	26,7	38,5
15.0021	0,1	26,8	7,0	-	-	26,8	39,4
15.0022	0,1	9,4	10,9	56,2	-	-	23,4
15.0023	0,1	9,6	13,5	1,9	-	11,5	63,5
15.0024	0,1	43,9	-	3,1	12,2	-	40,8
15.0025	0,1	38,7	12,9	3,2	-	19,4	25,8
15.0026	0,1	25,6	33,3	5,1	1,3	5,1	29,5
15.0027	0,1	59,0	8,0	13,0	-	2,0	18,0
15.0028	0,1	54,7	15,1	1,2	4,7	12,8	11,6
15.0029	0,1	30,8	26,9	14,1	1,3	10,3	16,7
15.0031	0,2	41,4	45,5	0,5	-	-	12,6
15.0032	0,1	52,6	9,6	4,4	3,5	-	29,8
15.0033	0,2	29,0	54,6	2,2	-	1,6	12,6
15.0034	0,1	26,4	3,8	11,3	5,7	1,9	50,9
15.0035	0,0	-	-	-	-	-	100,0
15.0036	0,1	77,1	-	-	-	2,8	20,2
15.0037	0,1	3,6	0,9	82,9	-	-	12,6
15.0038	0,0	44,2	20,9	18,6	-	2,3	14,0
15.0039	0,0	-	-	-	-	-	100,0
15.0040	0,1	96,6	-	-	-	-	3,4
15.0041	0,1	12,7	12,7	4,2	-	16,9	53,5
15.0042	0,1	19,2	3,8	-	-	40,4	36,5
15.0043	0,1	68,9	2,2	3,3	4,4	3,3	17,8
15.0044	0,1	43,8	42,2	3,1	-	-	10,9
15.0045	0,1	31,2	-	1,2	23,8	-	43,8
15.0046	0,1	15,1	7,5	54,7	1,9	1,9	18,9
15.0047	0,1	46,2	-	13,8	-	10,8	29,2
15.0048	0,1	5,9	52,9	5,9	3,9	3,9	27,5
15.0049	0,0	100,0	-	-	-	-	-
Woj.	6,9	32,5	18,0	9,1	7,7	6,5	26,2

Opracowanie DAiS na podstawie danych NFZ

Tabela 2.1.23: Nazwy najczęstszych produktów

Pełna nazwa produktu
K59 inne choroby układu wydzielania wewnętrznego
K35 cukrzyca z powikłaniami i inne stany hipoglikemiczne
K37 cukrzyca ze stanami hiperglikemicznymi
K27A zaburzenia odżywienia >17 r.ż.
L84 inne choroby nerek

Opracowanie DAiS na podstawie danych NFZ

W ramach analizy cukrzycy w Polsce uwzględniono ostre powikłania. Do ostrych powikłań cukrzycy zaliczono: cukrzycę ze śpiączką¹⁴, cukrzycę z kwasicą ketonową¹⁵ oraz cukrzycę z innymi określonymi powikłaniami¹⁶. W województwie wielkopolskim hospitalizowanych było 0,90 tys. dorosłych pacjentów z powodu

¹⁴Hospitalizacja, z rozpoznaniem wg klasyfikacji ICD-10: E10.0 i E11.0¹⁵Hospitalizacja, z rozpoznaniem wg klasyfikacji ICD-10: E10.1 i E11.1¹⁶Hospitalizacja, z rozpoznaniem wg klasyfikacji ICD-10: E10.6 i E11.6

ostrych powikłań cukrzycy, co stanowiło 14,49% dorosłych pacjentów hospitalizowanych z powodu cukrzycy. Szczegółowe dane dotyczące ostrych powikłań u świadczeniodawców przedstawia Tabela 2.1.24.

Tabela 2.1.24: Liczba hospitalizacji z ostrymi powikłaniami cukrzycy

ID	Liczba dorosłych pacjentów [tys.]	Liczba hospitalizacji (bez trybu jednodniowego) [tys.]	Liczba hospitalizacji z ostrymi powikłaniami [tys.]	Procent hospitalizacji z ostrymi powikłaniami [%]
15.0031	0,18	0,19	0,00	2,62
15.0016	0,11	0,12	0,01	11,86
15.0005	0,11	0,11	0,01	9,65
15.0008	0,29	0,36	0,02	5,51
15.0007	0,13	0,14	0,01	4,41
15.0019	0,13	0,14	0,01	5,04
15.0012	0,29	0,32	0,02	5,40
15.0037	0,09	0,11	0,02	15,32
15.0041	0,06	0,07	0,01	8,45
15.0018	2,01	2,06	0,50	24,21
15.0017	0,15	0,16	0,01	8,48
15.0032	0,11	0,11	0,01	6,14
15.0044	0,06	0,06	0,01	15,62
15.0010	0,15	0,16	0,02	11,54
15.0002	0,07	0,07	0,02	27,40
15.0028	0,08	0,09	0,00	5,81
15.0043	0,08	0,09	0,00	3,33
15.0011	0,11	0,12	0,01	6,67
15.0027	0,09	0,10	0,01	8,00
15.0038	0,04	0,04	0,01	16,28
15.0020	0,14	0,16	0,01	6,21
15.0024	0,09	0,10	0,00	2,04
15.0013	0,06	0,07	0,01	11,94
15.0015	0,12	0,12	0,08	66,13
15.0034	0,04	0,05	0,01	13,21
15.0001	0,23	0,26	0,01	3,14
15.0022	0,06	0,06	0,04	56,25
15.0006	0,09	0,10	0,02	23,96
15.0047	0,06	0,06	0,00	3,08
15.0033	0,17	0,18	0,00	2,73
15.0046	0,05	0,05	0,03	49,06
15.0029	0,07	0,08	0,02	29,49
15.0025	0,06	0,06	0,00	6,45
15.0026	0,07	0,08	0,01	7,69
15.0003	0,23	0,26	0,00	0,78
15.0042	0,05	0,05	0,00	1,92
15.0021	0,06	0,07	0,00	2,82
15.0035	0,00	0,00	-	-
15.0045	0,08	0,08	0,00	1,25
15.0023	0,05	0,05	0,00	3,85
15.0048	0,05	0,05	0,01	17,65
15.0040	0,06	0,06	-	-
15.0004	0,00	0,01	-	-
15.0049	0,04	0,04	-	-
15.0036	0,10	0,11	-	-
15.0039	0,00	0,00	-	-
Woj.	6,21	6,85	0,96	14,03

Opracowanie DAiS na podstawie danych NFZ

Kolejnym ważnym powikłaniem cukrzycy jest stopa cukrzycowa. Analiza stopy cukrzycowej została przeprowadzona łącznie w szpitalu i AOS. W województwie wielkopolskim sprawozdano ogółem 4,48 tys. świadczeń udzielonych dorosłym z powodu owrzodzenia kończyny dolnej¹⁷. Tabela 2.1.25 prezentuje szczegółowe dane dotyczące sprawozdawczości u poszczególnych świadczeniodawców (szpitale i poradnie przyszpitalne).

¹⁷Hospitalizacja, z rozpoznaniem wg klasyfikacji ICD-10: L97

Tabela 2.1.25: Liczba pacjentów leczonych z powodu stopy cukrzycowej (szpitale i poradnie przyszpitalne)

ID	Liczba wszystkich dorosłych pacjentów z cukrzycą leczonych w ośrodku [tys.]	Liczba pacjentów ze stopą cukrzycową [tys.]
15.0001	0,34	0,07
15.0002	0,87	0,08
15.0003	0,44	0,06
15.0004	0,01	-
15.0005	0,11	0,04
15.0006	1,12	0,09
15.0007	0,16	0,15
15.0008	0,48	0,11
15.0010	0,15	0,09
15.0011	0,15	0,06
15.0012	0,95	0,20
15.0013	0,65	0,00
15.0015	0,12	0,01
15.0016	1,62	0,13
15.0017	0,15	0,04
15.0018	4,00	0,02
15.0019	1,18	0,09
15.0020	1,18	0,04
15.0021	0,06	0,02
15.0022	0,06	0,01
15.0023	0,05	0,04
15.0024	0,09	0,01
15.0025	0,07	0,06
15.0026	0,07	0,00
15.0027	0,10	0,01
15.0028	0,08	0,00
15.0029	1,03	0,06
15.0031	0,20	0,04
15.0032	0,13	0,05
15.0033	0,18	0,05
15.0034	0,06	0,10
15.0035	0,00	-
15.0036	0,10	0,02
15.0037	0,09	0,02
15.0038	0,04	0,07
15.0039	0,00	-
15.0040	0,10	0,06
15.0041	0,07	0,10
15.0042	0,85	0,03
15.0043	0,08	0,01
15.0044	0,97	0,01
15.0045	0,09	0,06
15.0046	0,05	0,02
15.0047	0,07	0,02
15.0048	0,69	0,03
15.0049	1,36	0,01
Woj.	19,72	2,11

Opracowanie DAiS na podstawie danych NFZ

W przypadku leczenia cukrzycy istotną kwestią są pompy insulinowe. Założenie pompy sprawozdawane jest w ramach świadczeń odrębnie kontraktowanych (SOK) w ramach produktu 5.10.00.0000056 (leczenie cukrzycy z zastosowaniem pompy insulinowej u dorosłych w wieku 18 - 26 lat wymagających do 30 jednostek insuliny na dobę) lub 5.10.00.0000057 (leczenie cukrzycy z zastosowaniem pompy insulinowej u dorosłych w wieku 18 - 26 lat). W analizowanym województwie w 2016 r. sprawozdano założenie 0,07 tys. pomp insulinowych ogółem.

Dodatkową informacją dotyczącą pomp insulinowych jest procedura 86.081 wg ICD-9-CM, która oznacza założenie lub korektę pompy insulinowej. W województwie łącznie sprawozdano wykonanie tej procedury dla 0,67 tys. pacjentów. Procedurę tę najczęściej sprawozdawano w ramach Ambulatoryjnej Opieki Specjalistycznej.

nej, dlatego też uwzględniono informacje o procedurach sprawozdanych w ramach AOS, leczenia szpitalnego oraz SOK.

Tabela 2.1.26 prezentuje szczegółowe dane dotyczące sprawozdawczości u poszczególnych świadczeniodawców (szpitale i poradnie przyszpitalne).

Tabela 2.1.26: Liczba świadczeń dotyczących pomp insulinowych w województwie (szpitale i poradnie przyszpitalne)

ID	Liczba wszystkich hospitalizowanych pacjentów (powyżej 18 r.ż.) z cukrzycą [tys.]	Liczba pacjentów ze sprawozdaną procedurą 86.081 (AOS, SOK, Szpital) [tys.]	Liczba pacjentów ze sprawozdanym produktem dot. zastosowania pompy insulinowej [tys.]
15.0001	0,23	-	-
15.0002	0,07	-	-
15.0003	0,23	0,01	-
15.0004	0,00	-	-
15.0005	0,11	-	-
15.0006	0,09	-	-
15.0007	0,13	-	-
15.0008	0,29	-	-
15.0010	0,15	-	-
15.0011	0,11	-	-
15.0012	0,29	-	-
15.0013	0,06	0,02	-
15.0015	0,12	-	-
15.0016	0,11	-	-
15.0017	0,15	-	-
15.0018	2,01	0,45	0,07
15.0019	0,13	-	-
15.0020	0,14	-	-
15.0021	0,06	-	-
15.0022	0,06	-	-
15.0023	0,05	0,01	-
15.0024	0,09	-	-
15.0025	0,06	-	-
15.0026	0,07	-	-
15.0027	0,09	-	-
15.0028	0,08	-	-
15.0029	0,07	-	-
15.0031	0,18	-	-
15.0032	0,11	-	-
15.0033	0,17	-	-
15.0034	0,04	-	-
15.0035	0,00	-	-
15.0036	0,10	-	-
15.0037	0,09	-	-
15.0038	0,04	-	-
15.0039	0,00	-	-
15.0040	0,06	-	-
15.0041	0,06	-	-
15.0042	0,05	-	-
15.0043	0,08	-	-
15.0044	0,06	-	-
15.0045	0,08	-	-
15.0046	0,05	-	-
15.0047	0,06	-	-
15.0048	0,05	-	-
15.0049	0,04	-	-
Woj.	6,21	0,48	0,07

Opracowanie DAiS na podstawie danych NFZ

Mapy 2.1.7, 2.1.8 poniżej przedstawiają saldo migracji pacjentów z wykonaną procedurą 86.081 w ujęciu bezwzględny oraz w przeliczeniu na 10 tys. ludności. Saldo migracji wyraża różnicę między liczbą pacjentów z innych województw, przyjętych w danym województwie, a liczbą pacjentów z danego województwa, przyjętych

w innym województwie¹⁸.

Mapa 2.1.7: Saldo migracji pacjentów ze sprawozdaną procedurą 86.081 wartość bezwzględna

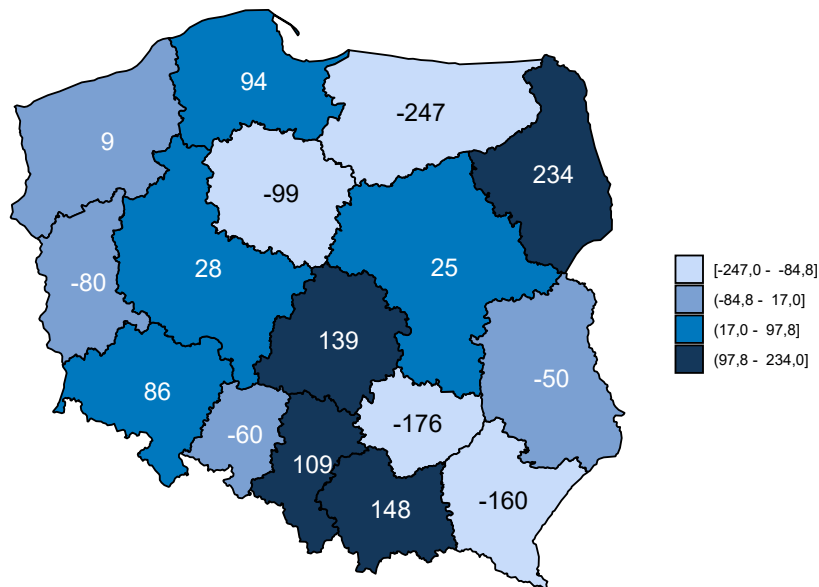

Opracowanie DAiS na podstawie danych z NFZ

Mapa 2.1.8: Saldo migracji pacjentów ze sprawozdaną procedurą 86.081 na 10 tys. ludności

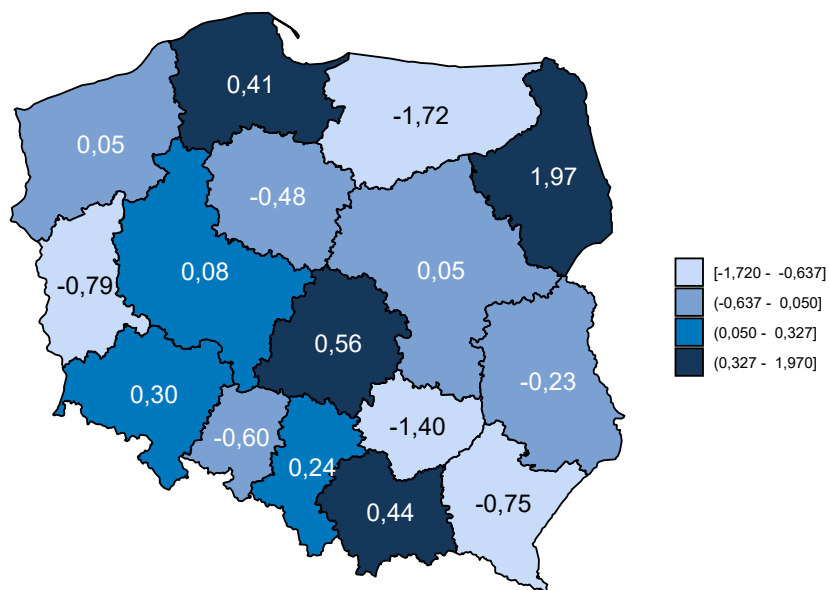

Opracowanie DAiS na podstawie danych z NFZ i GUS

¹⁸W analizie migracji pacjentów, nie uwzględniono pacjentów, dla których sprawozdano niekompletne dane.

Cukrzyca to choroba, która jest przyczyną oraz współtowarzyszy wielu innym schorzeniom. W bazie NFZ jest kodowana jako rozpoznanie współistniejące w przypadku wielu hospitalizacji. Aby wyrazić skalę zjawiska, poniżej zamieszczono tabelę przedstawiającą najczęściej występujące rozpoznania ze współistniejącą cukrzycą w Polsce. Za hospitalizację ze sprawozdaną współistniejącą cukrzycą przyjęto te, dla których wykazano rozpoznanie współistniejące z grupy rozpoznań: E10, E11, E12, E13, E14, E15 i E74.5

Tabela 2.1.27: Liczba hospitalizacji ze współistniejącą cukrzycą w Polsce

Kod ICD-10	Nazwa rozpoznania	Liczba wszystkich hospitalizacji sprawozdanych jako rozpoznanie główne [tys.]	Liczba hospitalizacji ze współistniejącą cukrzycą [tys.]	Procent hospitalizacji ze sprawozdaną cukrzycą współistniejącą [%]
E88	INNE ZABURZENIA METABOLICZNE	3,38	0,93	27,6
R02	ZGORZEL /GANGRENA/ GDZIE INDZIEJ NIESKLASYFIKOWANA	0,17	0,05	27,0
T38	ZATRUCIA HORMONAMI I ICH SYNTETYCZNYMI SUBSTYTUTAMI ORAZ ANTAGONISTAMI, NIESKLASYFIKOWANYMI GDZIE INDZIEJ	0,19	0,05	24,9
E16	INNE ZABURZENIA WYDZIELANIA WEWNĘTRZNEGO TRZUSTKI	3,07	0,64	20,7
E66	OTYŁOŚĆ	14,38	2,98	20,7
E78	ZABURZENIA PRZEMIAN LIPIDÓW I INNE LIPIDEMIE	10,29	1,87	18,2
I13	CHOROBA NADCIŚNIENIOWA Z ZAJĘCIEM SERCA I NEREK	0,42	0,06	15,1
I12	CHOROBA NADCIŚNIENIOWA Z ZAJĘCIEM NEREK	6,84	0,96	14,0
N05	ZESPÓŁ NERCZYCOWY, NIE OKREŚLONY	0,43	0,06	13,8
E24	ZESPÓŁ CUSHINGA	0,93	0,12	13,3
H26	INNE POSTACIE ZAĆMY	112,09	14,81	13,2
N17	OSTRA NIEWYDOLNOŚĆ NEREK	36,02	4,70	13,1
N18	PRZEWLEKŁA NIEWYDOLNOŚĆ NEREK	45,67	5,70	12,5
I06	CHOROBY REUMATYCZNE ZASTAWKI TĘTNICY GŁÓWNEJ	2,37	0,29	12,3
L97	OWRZODZENIE KOŃCZYNY DOLNEJ, NIESKLASYFIKOWANE GDZIE INDZIEJ	14,29	1,73	12,1
L88	ROPNE ZGORZELINOWE ZAPALENIE SKÓRY	0,30	0,04	11,8
H36	ZABURZENIA SIATKÓWKI W CHOROBAH SKLASYFIKOWANYCH GDZIE INDZIEJ	0,70	0,08	11,8
J61	PYLICA SPOWODOWANA AZBESTEM LUB INNYMI WŁÓKNAMI MINERALNYMI	0,07	0,01	11,8
I50	NIEWYDOLNOŚĆ SERCA	204,86	24,03	11,7
C75	NOWOTWÓR ZŁOŚLIWY INNYCH GRUCZOŁÓW WYDZIELANIA WEWNĘTRZNEGO I STRUKTUR POKREWNYCH	0,72	0,08	11,2

Opracowanie DAiS na podstawie danych NFZ

W tabeli 2.1.28 przeanalizowano tryby wypisów pacjentów po zakończeniu hospitalizacji realizowanej z rozpoznaniem wchodzącym w skład analizowanej podgrupy.

Tabela 2.1.28: Informacje o trybach wypisu ze szpitala

ID	Zakończenie procesu leczenia ¹ [%]	Skierowanie do innego szpitala [%]	Skierowanie do dalszej opieki [%]	Inny [%]
15.0001	21,96	1,18	74,12	2,7
15.0002	21,92	4,11	68,49	5,5
15.0003	75,58	-	20,16	4,3
15.0004	100,00	-	-	-
15.0005	3,51	-	94,74	1,8
15.0006	3,12	1,04	91,67	4,2
15.0007	99,26	0,74	-	-
15.0008	34,71	1,93	62,81	0,6
15.0010	88,46	2,56	5,77	3,2
15.0011	82,50	5,83	10,83	0,8
15.0012	52,06	0,95	45,08	1,9
15.0013	-	-	100,00	-
15.0015	2,42	-	96,77	0,8
15.0016	0,85	4,24	91,53	3,4
15.0017	2,42	1,21	92,12	4,2
15.0018	7,91	0,63	91,36	0,1
15.0019	97,84	-	-	2,2
15.0020	13,66	4,35	79,50	2,5
15.0021	1,41	5,63	90,14	2,8
15.0022	3,12	6,25	87,50	3,1
15.0023	3,85	3,85	86,54	5,8
15.0024	10,20	1,02	88,78	-
15.0025	20,97	4,84	69,35	4,8
15.0026	5,13	-	91,03	3,8
15.0027	83,00	2,00	13,00	2,0
15.0028	94,19	1,16	-	4,7
15.0029	-	3,85	91,03	5,1
15.0031	90,05	1,05	8,90	-
15.0032	6,14	5,26	84,21	4,4
15.0033	0,55	0,55	97,81	1,1
15.0034	9,43	-	86,79	3,8
15.0035	-	-	100,00	-
15.0036	12,84	1,83	84,40	0,9
15.0037	3,60	3,60	90,99	1,8
15.0038	93,02	4,65	-	2,3
15.0039	-	-	100,00	-
15.0040	3,45	3,45	91,38	1,7
15.0041	-	4,23	87,32	8,5
15.0042	7,69	-	92,31	-
15.0043	-	-	98,89	1,1
15.0044	-	1,56	95,31	3,1
15.0045	72,50	2,50	23,75	1,2
15.0046	5,66	-	94,34	-
15.0047	1,54	-	95,38	3,1
15.0048	92,16	1,96	3,92	2,0
15.0049	-	-	100,00	-
Woj.	26,63	1,49	70,23	1,6

¹ Bez wystawienia skierowania do dalszej opieki
Opracowanie DAiS na podstawie danych NFZ

W tabeli 2.1.29 zaprezentowano statystyki dotyczące hospitalizacji zakończonych lub poprzedzonych hospitalizacją¹⁹ pacjentów z rozpoznaniem z analizowanej grupy oraz podgrupy chorób w poszczególnych szpitalach w województwie w ciągu 30 dni.

¹⁹Z puli ponownych hospitalizacji wykluczone te związane ze świadczeniami w ramach programów lekowych i chemioterapii

Tabela 2.1.29: Udział hospitalizacji zakończonych lub poprzedzonych hospitalizacją w ciągu 30 dni.

ID	Liczba hospitalizacji [tys.]	Prehospitalizacje - grupa ¹ [%]	Prehospitalizacje - podgrupa ² [%]	Hospitalizacje zakończone ponowną hospitalizacją w ciągu 30 dni		
				z rozpoznaniem z grupy w dowolnym szpitalu [%]	z rozpoznaniem z podgrupy w dowolnym szpitalu [%]	w tym szpitalu z dowolnym rozpoznaniem [%]
15.0001	0,3	0,4	0,4	4,7	4,7	14,5
15.0002	0,1	-	-	2,7	2,7	8,2
15.0003	0,3	-	-	4,3	4,3	10,5
15.0004	0,0	-	-	-	-	-
15.0005	0,1	0,9	0,9	1,8	1,8	8,8
15.0006	0,1	1,0	1,0	3,1	3,1	12,5
15.0007	0,1	0,7	0,7	-	-	2,9
15.0008	0,4	1,7	1,7	1,9	1,9	22,6
15.0010	0,2	-	-	2,6	2,6	8,3
15.0011	0,1	1,7	1,7	4,2	4,2	9,2
15.0012	0,3	1,0	1,0	1,9	1,9	8,9
15.0013	0,1	-	-	1,5	1,5	1,5
15.0015	0,1	1,6	1,6	1,6	1,6	14,5
15.0016	0,1	0,8	0,8	1,7	1,7	7,6
15.0017	0,2	0,6	0,6	4,8	4,8	13,3
15.0018	2,1	1,4	1,4	0,6	0,6	0,7
15.0019	0,1	-	-	3,6	3,6	14,4
15.0020	0,2	0,6	0,6	6,2	6,2	11,2
15.0021	0,1	2,8	2,8	5,6	5,6	19,7
15.0022	0,1	-	-	9,4	9,4	12,5
15.0023	0,1	-	-	1,9	1,9	11,5
15.0024	0,1	1,0	1,0	2,0	2,0	3,1
15.0025	0,1	-	-	-	-	6,5
15.0026	0,1	1,3	1,3	5,1	5,1	9,0
15.0027	0,1	-	-	2,0	2,0	7,0
15.0028	0,1	-	-	1,2	1,2	2,3
15.0029	0,1	1,3	1,3	2,6	2,6	9,0
15.0031	0,2	-	-	1,0	1,0	4,7
15.0032	0,1	-	-	0,9	0,9	7,0
15.0033	0,2	-	-	3,3	3,3	6,6
15.0034	0,1	3,8	3,8	9,4	9,4	17,0
15.0035	0,0	33,3	33,3	-	-	-
15.0036	0,1	-	-	0,9	0,9	6,4
15.0037	0,1	-	-	6,3	6,3	12,6
15.0038	0,0	-	-	9,3	9,3	11,6
15.0039	0,0	-	-	-	-	-
15.0040	0,1	1,7	1,7	-	-	10,3
15.0041	0,1	-	-	4,2	4,2	11,3
15.0042	0,1	-	-	1,9	1,9	7,7
15.0043	0,1	-	-	3,3	3,3	20,0
15.0044	0,1	-	-	1,6	1,6	6,2
15.0045	0,1	-	-	2,5	2,5	7,5
15.0046	0,1	-	-	1,9	1,9	9,4
15.0047	0,1	1,5	1,5	-	-	3,1
15.0048	0,1	-	-	2,0	2,0	9,8
15.0049	0,0	-	-	-	-	2,3
Woj.	6,9	0,8	0,8	2,2	2,2	7,5

1 Hospitalizacje poprzedzone do 30 dni hospitalizacją z rozpoznaniem z grupy w innym szpitalu

2 Hospitalizacje poprzedzone do 30 dni hospitalizacją z rozpoznaniem z podgrupy w innym szpitalu

W tabeli 2.1.30 zaprezentowano statystyki dotyczące czasu hospitalizacji pacjentów (w dniach) z rozpoznaniem z analizowanej podgrupy chorób w poszczególnych szpitalach w województwie.

Tabela 2.1.30: Statystyki dotyczące czasu pobytu

ID	Średnia czasu pobytu [dni]	Standaryzowana średnia czasu pobytu [dni] ¹	Mediana czasu pobytu [dni]	Odchylenie standardowe czasu pobytu [dni]	Hospitalizacje, dla których data przyjęcia równa się dacie wypisu [%]	Hospitalizacje trwające poniżej 4 dni [%]
15.0001	8,8	7,0	7,0	7,5	0,8	12,9
15.0002	8,7	7,0	8,0	5,4	4,1	17,8
15.0003	7,2	7,1	6,0	5,2	1,9	17,8
15.0004	2,5	5,0	2,0	1,2	-	83,3
15.0005	9,4	7,0	7,0	7,4	-	8,8
15.0006	10,2	7,0	8,0	8,0	1,0	8,3
15.0007	7,1	6,7	7,0	3,1	-	13,2
15.0008	7,1	6,9	7,0	5,6	18,5	26,2
15.0010	8,9	7,0	8,0	6,8	-	7,1
15.0011	6,8	7,0	6,0	4,2	-	18,3
15.0012	6,9	7,2	6,0	5,0	1,3	22,9
15.0013	2,7	4,0	2,0	2,7	25,4	77,6
15.0015	5,1	7,1	4,0	4,8	0,8	41,9
15.0016	6,0	7,1	3,0	8,0	-	55,9
15.0017	5,3	7,0	3,0	8,4	-	54,5
15.0018	5,8	6,3	6,0	2,4	-	9,6
15.0019	5,9	7,2	4,0	3,1	0,7	36,7
15.0020	7,6	7,1	5,0	8,4	0,6	31,7
15.0021	8,9	7,1	8,0	5,0	1,4	9,9
15.0022	8,3	6,9	5,0	11,7	1,6	18,8
15.0023	8,2	7,0	6,0	8,1	-	21,2
15.0024	4,1	6,7	3,5	3,2	-	50,0
15.0025	6,0	7,2	5,5	3,4	3,2	29,0
15.0026	8,4	7,1	6,0	8,5	1,3	17,9
15.0027	7,6	7,0	5,0	10,0	-	38,0
15.0028	9,9	6,9	8,0	6,2	-	7,0
15.0029	5,2	7,2	4,0	4,4	-	32,1
15.0031	6,3	7,0	6,0	4,4	1,6	17,8
15.0032	8,5	7,0	6,0	8,4	-	26,3
15.0033	7,1	6,9	7,0	5,1	0,5	8,7
15.0034	7,6	6,8	4,0	6,6	-	39,6
15.0035	6,3	6,0	4,0	4,0	-	-
15.0036	8,0	7,2	7,0	5,8	0,9	15,6
15.0037	6,8	7,0	6,0	4,7	1,8	19,8
15.0038	8,9	7,0	6,0	8,7	-	11,6
15.0039	8,0	6,6	8,0	-	-	-
15.0040	4,9	7,2	5,0	2,5	-	31,0
15.0041	10,6	7,2	8,0	9,2	4,2	11,3
15.0042	6,3	7,3	4,0	8,5	-	42,3
15.0043	5,6	7,1	5,0	3,6	-	30,0
15.0044	7,1	6,9	5,5	5,7	1,6	17,2
15.0045	13,0	6,8	4,5	18,6	-	36,2
15.0046	5,1	6,9	4,0	3,8	-	41,5
15.0047	9,8	7,2	6,0	13,5	-	15,4
15.0048	5,8	6,9	5,0	2,8	-	25,5
15.0049	2,0	6,9	2,0	-	-	100,0
Woj.	6,8	6,8	6,0	6,0	1,7	20,7

¹ Czas pobytu standaryzowano według płci, wieku oraz liczby pacjentów.
Opracowanie DAiS na podstawie danych NFZ

Tabela 2.1.31 prezentuje statystyki oparte na analizie świadczeń wykonanych pacjentowi po hospitalizacji. W pierwszej kolumnie przedstawiono procent hospitalizacji z trybem wypisu 'skierowanie do innego szpitala', kolejne kolumny ukazują, jaki procent hospitalizacji miał kontynuację w postaci porady w AOS do 30 dni od daty wypisu ze szpitala. Za poradnie dedykowane uznano poradnie, zakłady lub pracownie o następujących kodach resortowych: 1020, 1021²⁰. Z analizy wykluczono hospitalizacje, w których tryb wypisu oznaczał zgon pacjenta.

²⁰Poradnia diabetologiczna, Poradnia diabetologiczna dla dzieci

Tabela 2.1.31: Analiza świadczeń udzielonych pacjentowi po hospitalizacji

ID	Skierowania do innego szpitala [%]	Porady AOS do 30 dni po hospitalizacji		
		a ^a [%]	b ^b [%]	c ^c [%]
15.0001	1,2	37,9	14,5	-
15.0002	4,1	50,7	31,9	10,1
15.0003	-	34,4	11,7	-
15.0004	-	16,7	-	-
15.0005	-	26,8	3,6	-
15.0006	1,0	39,1	12,0	5,4
15.0007	0,7	47,1	10,3	-
15.0008	1,9	44,3	16,1	-
15.0010	2,6	32,5	9,9	-
15.0011	5,8	33,6	13,4	-
15.0012	1,0	51,8	25,9	6,5
15.0013	-	31,3	17,9	3,0
15.0015	-	42,3	19,5	-
15.0016	4,2	46,5	10,5	8,8
15.0017	1,2	35,2	5,7	-
15.0018	0,6	44,8	24,2	6,7
15.0019	-	33,8	16,9	8,1
15.0020	4,3	51,0	14,6	10,8
15.0021	5,6	43,5	17,4	-
15.0022	6,2	40,3	12,9	-
15.0023	3,8	49,0	18,4	-
15.0024	1,0	38,8	12,2	-
15.0025	4,8	44,1	13,6	-
15.0026	-	37,3	10,7	-
15.0027	2,0	29,6	8,2	-
15.0028	1,2	25,6	8,5	-
15.0029	3,8	36,5	9,5	6,8
15.0031	1,0	28,3	6,3	-
15.0032	5,3	33,9	11,9	-
15.0033	0,5	33,7	7,7	-
15.0034	-	43,1	3,9	-
15.0035	-	100,0	33,3	-
15.0036	1,8	24,1	3,7	-
15.0037	3,6	29,4	8,3	-
15.0038	4,7	31,0	4,8	-
15.0039	-	-	-	-
15.0040	3,4	24,6	8,8	-
15.0041	4,2	35,4	3,1	-
15.0042	-	51,9	25,0	9,6
15.0043	-	34,8	3,4	-
15.0044	1,6	48,4	25,8	12,9
15.0045	2,5	43,0	13,9	-
15.0046	-	30,2	11,3	-
15.0047	-	49,2	1,6	-
15.0048	2,0	54,0	28,0	26,0
15.0049	-	34,1	2,3	-
Woj.	1,5	40,5	16,2	3,6

a Ogółem

b W dedykowanym AOS

c W dedykowanym AOS w tym samym szpitalu

Opracowanie DAIS na podstawie danych NFZ

2.1.1.2 Cukrzyca u dzieci

W 2016 roku w województwie wielkopolskim odnotowano 0,76 tys. hospitalizacji z powodu rozpoznań, zakwalifikowanych jako Cukrzyca (dalej: podgrupa)²¹.

²¹W analizowanej podgrupie zostały uwzględnione następujące rozpoznania wg Międzynarodowej Klasyfikacji Chorób i Problemów Zdrowotnych ICD10: E10, E11, E12, E13, E14, E15, E74.9.

Mapa 2.1.9: Liczba hospitalizacji na 100 tys. dzieci oraz struktura hospitalizacji względem miejsca zamieszkania pacjenta

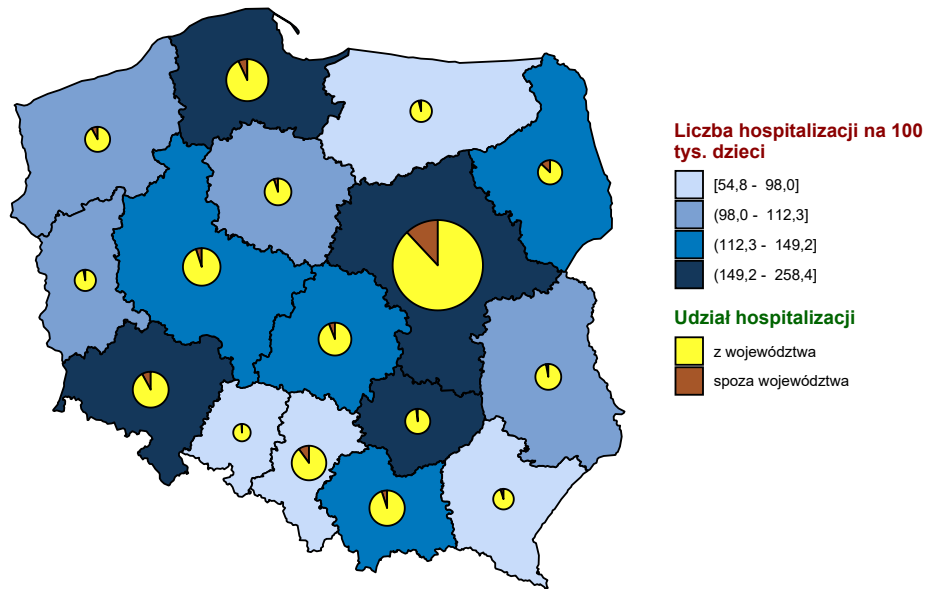

Opracowanie DAiS na podstawie danych z NFZ i GUS

Wykres 2.1.14: Liczba hospitalizacji na 100 tys. dzieci

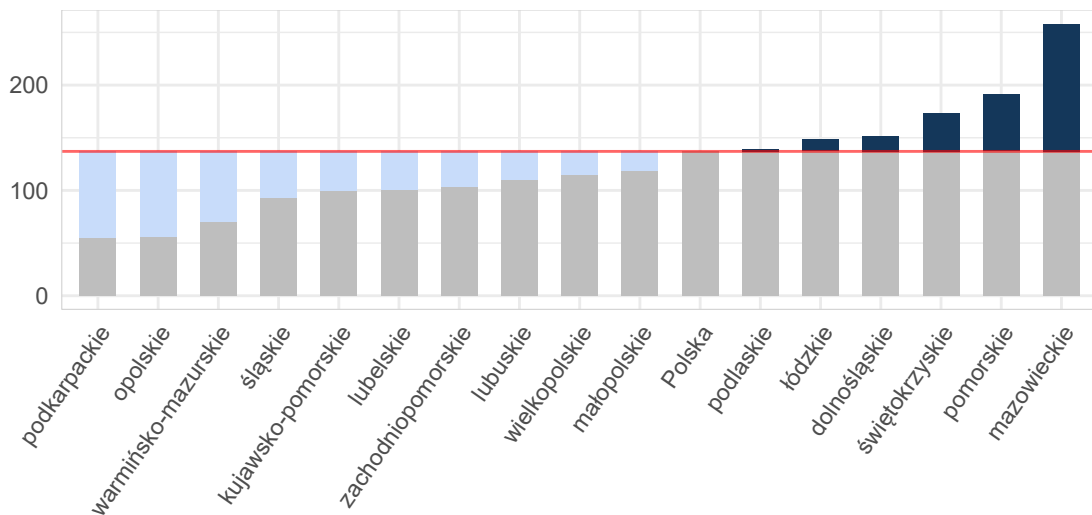

Opracowanie DAiS na podstawie danych z NFZ i GUS

Tabela 2.1.32: Podstawowe statystyki dotyczące liczby i struktury hospitalizacji w poszczególnych województwach

Woj.	Łączna liczba hospitalizacji (w tym tryb jednodniowy) [tys.]	Liczba hospitalizacji (w trybie jednodniowym) [tys.]	Liczba hospitalizacji trwających 1 dzień (bez trybu jednodniowego) [tys.]	Odsetek hospitalizacji spoza województwa [%]	Liczba hospitalizacji na 100 tys. ludności	Liczba hospitalizacji pacjentów z tego woj. w innych woj.
dolnośląskie	0,74	-	0,38	7,96	25,52	19
kujawsko-pomorskie	0,38	-	0,00	5,87	17,99	42
lubelskie	0,38	-	0,01	3,94	17,86	142
lubuskie	0,20	-	0,00	3,96	19,85	45
łódzkie	0,62	-	0,03	6,79	24,91	32
małopolskie	0,76	-	0,36	5,56	22,35	63
mazowieckie	2,60	-	0,52	12,87	48,36	65
opolskie	0,09	-	0,00	1,12	8,96	31
podkarpackie	0,21	-	0,02	5,61	10,06	49
podlaskie	0,29	-	0,02	13,24	24,19	32
pomorskie	0,86	-	0,25	7,21	37,14	18
śląskie	0,71	-	0,04	10,36	15,66	16
świętokrzyskie	0,36	-	0,01	2,49	28,89	44
warmińsko-mazurskie	0,18	-	0,00	4,32	12,88	70
wielkopolskie	0,76	-	0,16	5,10	21,97	98
zachodniopomorskie	0,31	-	0,02	8,50	17,91	25
Polska	9,45	-	1,83	8,37	24,59	791

Opracowanie DAiS na podstawie danych z NFZ i GUS

W województwie wielkopolskim średnio w 2016 r. dziennie hospitalizowanych było 9 pacjentów, którzy spędzili co najmniej jedną noc w szpitalu z powodu rozpoznanych chorób. W ciągu tego roku maksymalna odnotowana dzienna liczba hospitalizowanych wyniosła 17, a minimalna 0. Na Wykresie 2.1.15 zaprezentowano liczbę osób hospitalizowanych łącznie z hospitalizowanymi, których przyjęto i wypisano ze szpitala tego samego dnia (nie spędzili nocy w szpitalu) w poszczególnych dniach 2016 roku w formie szeregu czasowego, a na Wykresie 2.1.16 w formie kalendarzowej mapy ciepła.

Wykres 2.1.15: Dzienna liczba hospitalizowanych - szereg czasowy

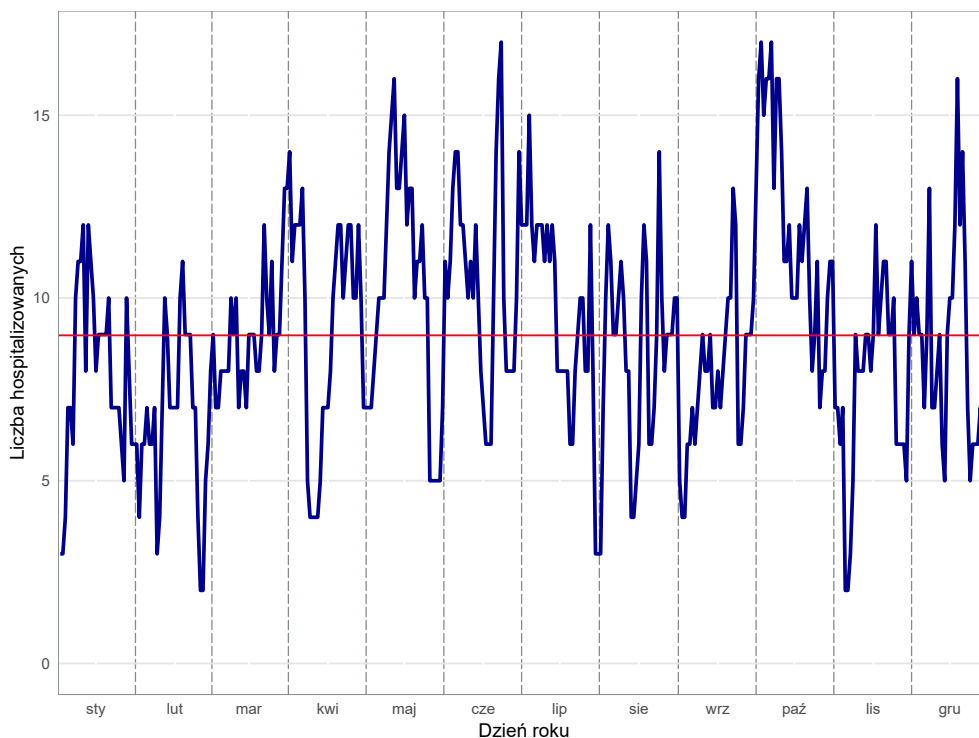

Opracowanie DAiS na podstawie danych z NFZ

Wykres 2.1.16: Dzienna liczba hospitalizowanych - kalendarzowa mapa ciepła

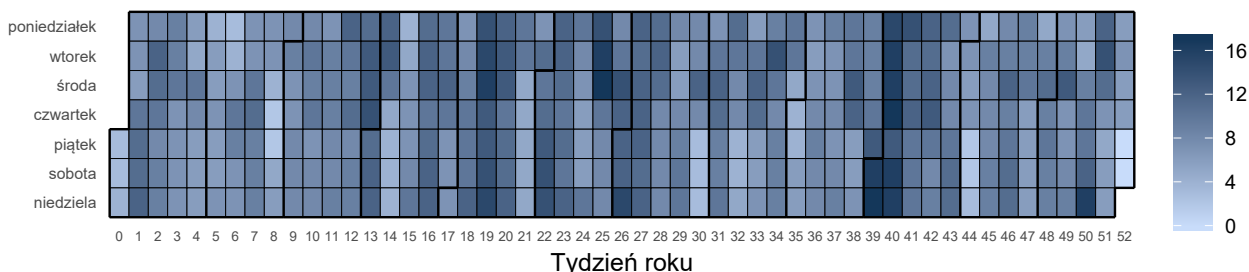

Opracowanie DAiS na podstawie danych z NFZ

Liczba świadczeniodawców w województwie wielkopolskim, którzy hospitalizowali przynajmniej jednego pacjenta z analizowaną przyczyną wyniosła 29. Z kolei 80% wszystkich hospitalizacji w województwie wielkopolskim z powodu rozpoznanych wchodzących w skład analizowanej podgrupy zostało wykazane przez 1 świadczeniodawców.

Tabela 2.1.33: Lista świadczeniodawców hospitalizujących co najmniej jednego pacjenta

ID	Nazwa	Powiat
15.0001	Wojewódzki Szpital Zespolony w Koninie	m.Konin
15.0003	Wojewódzki Szpital Zespolony im. Ludwika Perzyny w Kaliszu	m.Kalisz
15.0005	Szpital Specjalistyczny w Pile im. Stanisława Staszica	pilski
15.0006	Wojewódzki Szpital Zespolony w Lesznie	m.Leszno
15.0010	Zespół Zakładów Opieki Zdrowotnej Ostrów Wielkopolski	ostrowski
15.0011	Szpital Pomnik Chrztu Polski	gnieźnieński
15.0013	Szpital Kliniczny im. Karola Jonschera Uniwersytetu Medycznego im. Karola Marcinkowskiego w Poznaniu	m.Poznań
15.0015	Pleszewskie Centrum Medyczne w Pleszewie sp. z o.o.	pleszewski
15.0016	SP ZOZ w Krotoszynie	krotoszyński

Tabela 2.1.33: Lista świadczeniodawców hospitalizujących co najmniej jednego pacjenta

ID	Nazwa	Powiat
15.0017	Szpital Powiatowy im. Tadeusza Malińskiego w Śremie sp. z o.o.	śremski
15.0018	Szpital Miejski im. Franciszka Raszei	m.Poznań
15.0019	SP ZOZ w Szamotułach	szamotułski
15.0022	SP ZOZ im. Doktora Kazimierza Hołogi	nowotomyski
15.0024	Szpital Powiatowy w Jarocinie	jarociński
15.0025	Szpital Średzki Serca Jezusowego sp. z o.o.	średzki
15.0027	Szpital Powiatowy im. Alfreda Sokołowskiego w Złotowie	złotowski
15.0031	Szpital Powiatowy im. Jana Pawła II w Trzciance	czarnkowsko-trzcianecki
15.0032	SP ZOZ w Kole	kolski
15.0033	SP ZOZ w Turku	turecki
15.0034	SP ZOZ w Wolsztynie	wolsztyński
15.0036	SP ZOZ w Słupcy	słupecki
15.0037	SP ZOZ w Gostyniu	gostyński
15.0038	Szpital Powiatowy we Wrześni sp. z o.o.	wrzesiński
15.0040	Zespół Zakładów Opieki Zdrowotnej	czarnkowsko-trzcianecki
15.0041	Szpital Powiatowy w Rawiczu sp. z o.o.	rawicki
15.0043	Szpital Powiatowy im. prof Romana Drewsa	chodzieski
15.0044	SP ZOZ w Obornikach	obornicki
15.0046	Ostrzeszowskie Centrum Zdrowia sp. z o.o.	ostrzeszowski
15.0048	SP ZOZ w Międzychodzie	międzychodzki

Opracowanie DAiS na podstawie danych NFZ

Największy świadczeniodawca (pod względem liczby hospitalizacji) sprawozdał 0,66 tys. hospitalizacji dla 0,6 tys. pacjentów. Tym samym 85,62% hospitalizacji z całego województwa odnotowano u tego świadczeniodawcy. Tabela 2.1.34 prezentuje szczegółowe informacje dotyczące liczby hospitalizacji i liczby pacjentów hospitalizowanych w ramach poszczególnych świadczeniodawców.

Tabela 2.1.34: Liczba hospitalizacji wykazanych przez świadczeniodawców

ID	Liczba pacjentów [tys.]	Łączna liczba hospitalizacji (w tym tryb jednodniowy) [tys.]	Liczba hospitalizacji trwających 1 dzień (bez trybu jednodniowego) [tys.]	Liczba hospitalizacji jednodniowych [tys.]	Procent hospitalizacji w województwie [%]	Skumulowany procent hospitalizacji w województwie [%]
15.0013	0,60	0,66	0,11	-	85,6	85,6
15.0001	0,02	0,02	0,01	-	2,1	87,7
15.0003	0,01	0,01	0,00	-	1,4	89,2
15.0006	0,01	0,01	0,01	-	1,3	90,5
15.0005	0,01	0,01	-	-	0,9	91,4
15.0016	0,01	0,01	0,00	-	0,9	92,3
15.0010	0,01	0,01	0,00	-	0,8	93,1
15.0019	0,00	0,01	0,00	-	0,8	93,9
15.0032	0,00	0,01	0,00	-	0,8	94,6
15.0041	0,01	0,01	0,00	-	0,8	95,4
15.0022	0,00	0,00	0,00	-	0,7	96,1
15.0018	0,00	0,00	-	-	0,4	96,5
15.0031	0,00	0,00	0,00	-	0,4	96,9
15.0043	0,00	0,00	0,00	-	0,4	97,3
15.0015	0,00	0,00	0,00	-	0,3	97,5
15.0024	0,00	0,00	0,00	-	0,3	97,8
15.0027	0,00	0,00	0,00	-	0,3	98,0
15.0033	0,00	0,00	0,00	-	0,3	98,3
15.0034	0,00	0,00	0,00	-	0,3	98,6
15.0037	0,00	0,00	0,00	-	0,3	98,8
15.0011	0,00	0,00	0,00	-	0,1	99,0
15.0017	0,00	0,00	-	-	0,1	99,1
15.0025	0,00	0,00	0,00	-	0,1	99,2
15.0036	0,00	0,00	0,00	-	0,1	99,3
15.0038	0,00	0,00	0,00	-	0,1	99,5

Tabela 2.1.34: Liczba hospitalizacji wykazanych przez świadczeniodawców

ID	Liczba pacjentów [tys.]	Łączna liczba hospitalizacji (w tym tryb jednodniowy) [tys.]	Liczba hospitalizacji trwających 1 dzień (bez trybu jednodniowego) [tys.]	Liczba hospitalizacji jednodniowych [tys.]	Procent hospitalizacji w województwie [%]	Skumulowany procent hospitalizacji w województwie [%]
15.0040	0,00	0,00	-	-	0,1	99,6
15.0044	0,00	0,00	-	-	0,1	99,7
15.0046	0,00	0,00	-	-	0,1	99,9
15.0048	0,00	0,00	0,00	-	0,1	100,0
Woj.	0,63	0,76	0,16	-	100,0	100,0

Opracowanie DAiS na podstawie danych NFZ

Przeprowadzono analizę mającą na celu odpowiedź na pytanie na jakich oddziałach²² i w ramach jakich zakresów w 2016 roku hospitalizowani byli pacjenci z analizowaną przyczyną. Największą liczbą hospitalizacji charakteryzowały się oddziały: Oddział diabetologiczny dla dzieci oraz Oddział pediatriczny. Hospitalizacje na tych dwóch oddziałach stanowiły łącznie 97,1% hospitalizacji w analizowanej grupie. Natomiast najwięcej hospitalizacji sprawozdano w ramach zakresów: Diabetologia dziecięca - hospitalizacja oraz Pediatria - hospitalizacja. Hospitalizacje w ramach tych dwóch zakresów stanowiły łącznie 97,3%.

Wykres 2.1.17: Rozkład hospitalizacji wg oddziałów

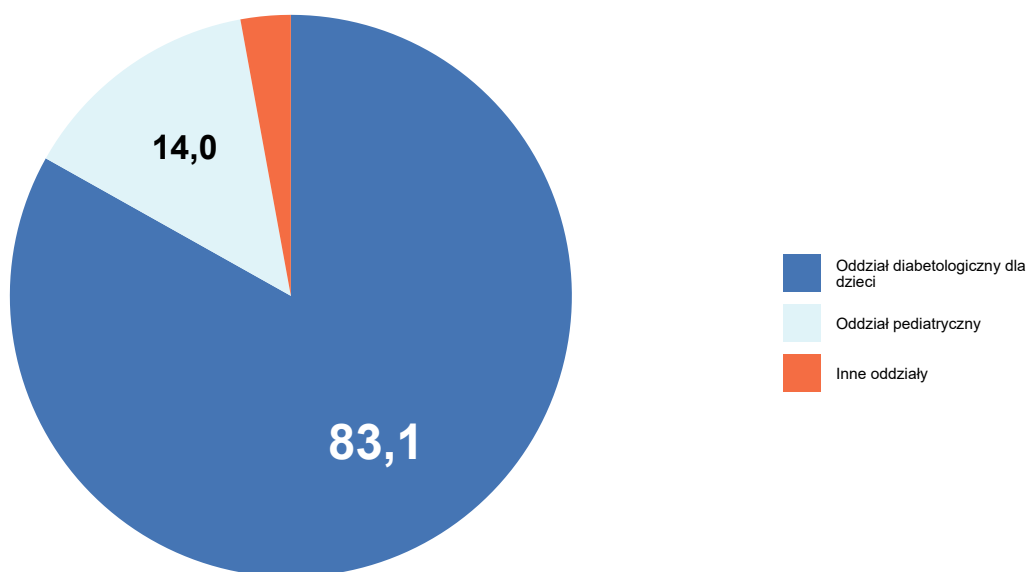

Opracowanie DAiS na podstawie danych NFZ

²²Przez oddział rozumie się VIII część kodu resortowego, charakteryzującego komórkę organizacyjną przedsiębiorstwa podmiotu leczniczego (Rozporządzenie Ministra Zdrowia z dnia 17 maja 2012 r. w sprawie systemu resortowych kodów identyfikacyjnych oraz szczegółowego sposobu ich nadawania (Dz. U. 2012 poz. 594))

Wykres 2.1.18: Rozkład hospitalizacji wg zakresów

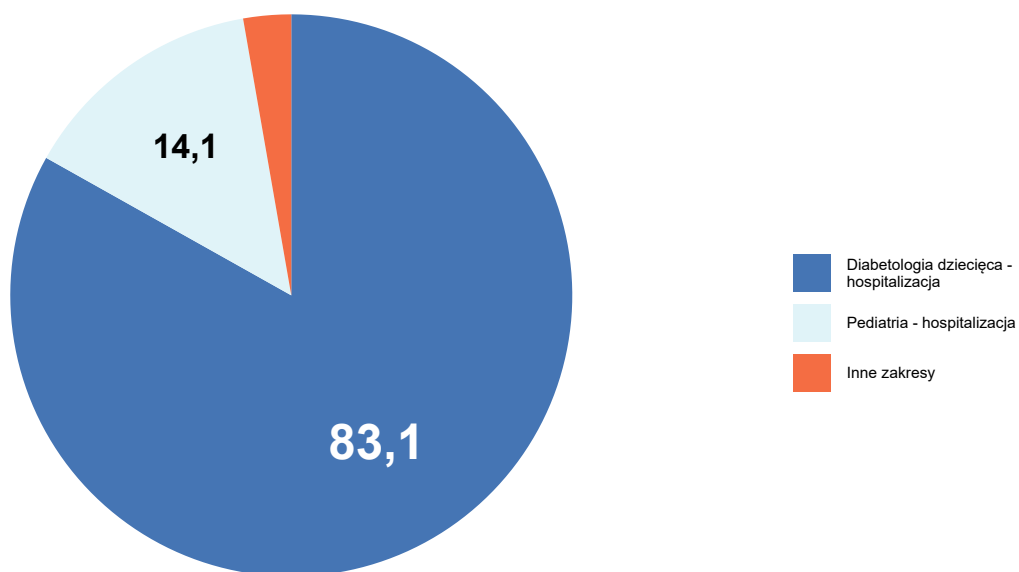

Opracowanie DAiS na podstawie danych NFZ

Szczegółowe dane odnośnie liczby hospitalizacji na poszczególnych oddziałach i w ramach poszczególnych zakresów prezentują Tabela 2.1.35 oraz Tabela 2.1.36. Ze względu na występującą możliwość sprawozdania tej samej hospitalizacji na kilku oddziałach lub zakresach, liczba hospitalizacji w danym szpitalu liczona według zakresów i według oddziałów niekoniecznie jest taka sama.

Tabela 2.1.35: Liczba hospitalizacji wykazanych przez świadczeniodawców wg oddziałów

ID	Oddział diabetologiczny dla dzieci [tys.]	Oddział pediatriczny [tys.]	Oddział endokrynologiczny dla dzieci [tys.]	Oddział diabetologiczny [tys.]	Oddział nefrologiczny dla dzieci [tys.]	Inne oddziały [tys.]	Suma [tys.]
15.0013	0,64	-	0,02	-	0,00	0,00	0,66
15.0001	-	0,02	-	-	-	-	0,02
15.0003	-	0,01	-	-	-	-	0,01
15.0006	-	0,01	-	-	-	-	0,01
15.0005	-	0,01	-	-	-	-	0,01
15.0016	-	0,01	-	-	-	-	0,01
15.0010	-	0,01	-	-	-	-	0,01
15.0019	-	0,01	-	-	-	-	0,01
15.0032	-	0,01	-	-	-	-	0,01
15.0041	-	0,01	-	-	-	-	0,01
15.0022	-	0,00	-	-	-	-	0,00
15.0018	-	-	-	0,00	-	-	0,00
15.0031	-	0,00	-	-	-	-	0,00
15.0043	-	0,00	-	-	-	-	0,00
15.0015	-	0,00	-	-	-	-	0,00
15.0024	-	0,00	-	-	-	-	0,00
15.0027	-	0,00	-	-	-	-	0,00
15.0033	-	0,00	-	-	-	-	0,00

Tabela 2.1.35: Liczba hospitalizacji wykazanych przez świadczeniodawców wg oddziałów

ID	Oddział diabetologiczny dla dzieci [tys.]	Oddział pediatriczny [tys.]	Oddział endokrynologiczny dla dzieci [tys.]	Oddział diabetologiczny [tys.]	Oddział nefrologiczny dla dzieci [tys.]	Inne oddziały [tys.]	Suma [tys.]
15.0034	-	0,00	-	-	-	-	0,00
15.0037	-	0,00	-	-	-	-	0,00
15.0011	-	0,00	-	-	-	-	0,00
15.0017	-	0,00	-	-	-	-	0,00
15.0025	-	0,00	-	-	-	-	0,00
15.0036	-	0,00	-	-	-	-	0,00
15.0038	-	0,00	-	-	-	-	0,00
15.0040	-	0,00	-	-	-	-	0,00
15.0044	-	0,00	-	-	-	-	0,00
15.0046	-	0,00	-	-	-	-	0,00
15.0048	-	0,00	-	-	-	-	0,00
Woj.	0,64	0,11	0,02	0,00	0,00	0,00	0,76

Opracowanie DAiS na podstawie danych NFZ

Tabela 2.1.36: Liczba hospitalizacji wykazanych przez świadczeniodawców wg zakresów

ID	Diabetologia - hospitalizacja [tys.]	Diabetologia dziecięca - hospitalizacja [tys.]	Endokrynologia dziecięca - hospitalizacja [tys.]	Otarynolaryngologia dziecięca - hospitalizacja [tys.]	Pediatrya - hospitalizacja [tys.]	Suma [tys.]
15.0013	-	0,64	0,02	0,00	0,00	0,66
15.0001	-	-	-	-	0,02	0,02
15.0003	-	-	-	-	0,01	0,01
15.0006	-	-	-	-	0,01	0,01
15.0005	-	-	-	-	0,01	0,01
15.0016	-	-	-	-	0,01	0,01
15.0010	-	-	-	-	0,01	0,01
15.0019	-	-	-	-	0,01	0,01
15.0032	-	-	-	-	0,01	0,01
15.0041	-	-	-	-	0,01	0,01
15.0022	-	-	-	-	0,00	0,00
15.0018	0,00	-	-	-	-	0,00
15.0031	-	-	-	-	0,00	0,00
15.0043	-	-	-	-	0,00	0,00
15.0015	-	-	-	-	0,00	0,00
15.0024	-	-	-	-	0,00	0,00
15.0027	-	-	-	-	0,00	0,00
15.0033	-	-	-	-	0,00	0,00
15.0034	-	-	-	-	0,00	0,00
15.0037	-	-	-	-	0,00	0,00
15.0011	-	-	-	-	0,00	0,00
15.0017	-	-	-	-	0,00	0,00
15.0025	-	-	-	-	0,00	0,00
15.0036	-	-	-	-	0,00	0,00
15.0038	-	-	-	-	0,00	0,00
15.0040	-	-	-	-	0,00	0,00
15.0044	-	-	-	-	0,00	0,00
15.0046	-	-	-	-	0,00	0,00
15.0048	-	-	-	-	0,00	0,00

Tabela 2.1.36: Liczba hospitalizacji wykazanych przez świadczeniodawców wg zakresów

ID	Diabetologia - hospitalizacja [tys.]	Diabetologia dziecięca - hospitalizacja [tys.]	Endokrynologia dziecięca - hospitalizacja [tys.]	Otorynolaryngologia dziecięca - hospitalizacja [tys.]	Pediatria - hospitalizacja [tys.]	Suma [tys.]
Woj.	0,00	0,64	0,02	0,00	0,11	0,76

Opracowanie DAiS na podstawie danych NFZ

W Tabeli 2.1.37 zostały zaprezentowane dane dotyczące struktury demograficznej pacjentów podczas poszczególnych hospitalizacji - średni wiek, udział pacjentów w różnych grupach wiekowych i struktura płci.

Tabela 2.1.37: Struktura demograficzna pacjentów

ID	Średni wiek [lata]	Hospitalizacje kobiet [%]	Hospitalizacje pacjentów w wieku			
			0-4 [%]	4-9 [%]	9-14 [%]	>=15 [%]
15.0001	9,1	50,0	12,5	25,0	50,0	12,5
15.0003	13,7	27,3	9,1	9,1	-	81,8
15.0005	12,6	14,3	14,3	-	28,6	57,1
15.0006	11,6	40,0	-	30,0	30,0	40,0
15.0010	9,5	33,3	-	50,0	16,7	33,3
15.0011	14,0	100,0	-	-	-	100,0
15.0013	11,0	46,0	6,3	23,4	35,6	34,8
15.0015	12,0	50,0	-	50,0	-	50,0
15.0016	10,6	71,4	-	42,9	14,3	42,9
15.0017	13,0	-	-	-	100,0	-
15.0018	17,0	66,7	-	-	-	100,0
15.0019	14,2	33,3	-	-	33,3	66,7
15.0022	9,0	40,0	20,0	40,0	20,0	20,0
15.0024	9,0	100,0	-	50,0	50,0	-
15.0025	17,0	-	-	-	-	100,0
15.0027	12,5	-	-	-	100,0	-
15.0031	12,3	-	-	-	66,7	33,3
15.0032	10,2	50,0	16,7	16,7	50,0	16,7
15.0033	6,0	-	-	100,0	-	-
15.0034	5,5	50,0	50,0	-	50,0	-
15.0036	3,0	100,0	100,0	-	-	-
15.0037	12,0	50,0	-	50,0	-	50,0
15.0038	2,0	-	100,0	-	-	-
15.0040	4,0	100,0	-	100,0	-	-
15.0041	9,2	33,3	-	33,3	66,7	-
15.0043	11,3	66,7	-	-	100,0	-
15.0044	1,0	100,0	100,0	-	-	-
15.0046	9,0	100,0	-	-	100,0	-
15.0048	4,0	-	-	100,0	-	-
Woj.	11,0	45,4	6,7	23,4	35,2	34,8

Opracowanie DAiS na podstawie danych NFZ

Ważnym czynnikiem jest wielochorobowość hospitalizowanych pacjentów²³. Aby umożliwić porównania między szpitalami i województwami ustalono kategorie współczynnika wyznaczone na podstawie **ogólnopolskiego** rozkładu wielochorobowości dla danej podgrupy chorób. Przedziały dobrano tak, aby ich szerokość była równa odchyleniu standardowemu (σ) rozkładu ogólnopolskiego, a przedział *Średni* miał środek w medianie rozkładu ogólnopolskiego (M). Przyjmując powyższe założenia, ustalono następujące kategorie współczynnika wielochorobowości:

²³Dotyczy wszystkich hospitalizacji z powodu analizowanej podgrupy chorób.

- *BN* - Bardzo Niski: $(-\infty, M - 1.5\sigma]$,
- *N* - Niski: $(M - 1.5\sigma, M - 0.5\sigma]$,
- *Ś* - Średni: $(M - 0.5\sigma, M + 0.5\sigma]$,
- *W* - Wysoki: $(M + 0.5\sigma, M + 1.5\sigma]$,
- *BW* - Bardzo Wysoki: $(M + 1.5\sigma, +\infty)$.

Więcej na temat tego zagadnienia zostało omówione w Mapach Potrzeb Zdrowotnych 2018 r. w zakresie leczenia szpitalnego <http://www.mpz.mz.gov.pl/mapy-szpitalne-ustawowe-2018/> w rozdziale Wielochorobowość. Tabela 2.1.38 prezentuje rozkład pacjentów ze względu na poziom współczynnika wielochorobowości dla świadczeniodawców realizujących hospitalizacje w ramach danej podgrupy chorób w województwie wielkopolskim.

Tabela 2.1.38: Rozkład pacjentów względem współczynnika wielochorobowości

ID	Liczba hospitalizacji ^a [tys.]	Udział pacjentów ze współczynnikiem wielochorobowości:				
		bardzo niski [%]	niski [%]	średni [%]	wysoki [%]	bardzo wysoki [%]
15.0001	0,02	6,25	25,00	56,25	6,25	6,25
15.0003	0,01	-	18,18	18,18	9,09	54,55
15.0005	0,01	14,29	-	14,29	71,43	-
15.0006	0,01	-	20,00	30,00	40,00	10,00
15.0010	0,01	16,67	50,00	-	33,33	-
15.0011	0,00	-	-	100,00	-	-
15.0013	0,66	5,95	26,26	37,25	28,55	1,98
15.0015	0,00	-	50,00	-	50,00	-
15.0016	0,01	14,29	14,29	42,86	28,57	-
15.0017	0,00	-	-	-	100,00	-
15.0018	0,00	-	-	-	100,00	-
15.0019	0,01	-	-	16,67	66,67	16,67
15.0022	0,00	-	60,00	-	40,00	-
15.0024	0,00	-	50,00	50,00	-	-
15.0025	0,00	-	-	-	100,00	-
15.0027	0,00	-	-	50,00	50,00	-
15.0031	0,00	-	-	66,67	33,33	-
15.0032	0,01	33,33	-	-	66,67	-
15.0033	0,00	-	50,00	50,00	-	-
15.0034	0,00	-	100,00	-	-	-
15.0036	0,00	100,00	-	-	-	-
15.0037	0,00	-	-	50,00	50,00	-
15.0038	0,00	-	100,00	-	-	-
15.0040	0,00	100,00	-	-	-	-
15.0041	0,01	-	33,33	50,00	16,67	-
15.0043	0,00	-	33,33	33,33	33,33	-
15.0044	0,00	100,00	-	-	-	-
15.0046	0,00	-	100,00	-	-	-
15.0048	0,00	-	100,00	-	-	-
Woj.	0,76	6,27	25,88	35,82	29,15	2,88

^a Liczba może się różnić od łącznej liczby hospitalizacji realizowanych dla danej podgrupy chorób. Brak wycień dla niektórych hospitalizacji związany jest z brakiem możliwości przypisania ich kodów ICD-10 do homogenicznych grup chorób.

Opracowanie DAiS na podstawie danych NFZ

Statystyki dotyczące miejsca zamieszkania hospitalizowanych pacjentów w odniesieniu do miejsca realizacji świadczeń prezentuje Tabela 2.1.39. W niniejszej analizie miasto na prawach powiatu i przylegający do niego powiat traktowane są jako jeden powiat, np. powiat m. Wrocław i powiat wrocławski.

Tabela 2.1.39: Struktura geograficzna pacjentów

ID	Hospitalizacje pacjentów			Średnia odległość pacjenta do szpitala	Odległość jaką przejechało 50% pacjentów	Udział pacjentów ze wsi [%]
	spoza województwa [%]	spoza powiatu, z tego samego województwa [%]	spoza powiatu, z tego samego województwa [%]			
15.0001	-	12,5	87,5	14,4	15,2	81,2
15.0003	-	-	100,0	1,8	0,0	9,1
15.0005	14,3	-	85,7	14,8	11,1	85,7
15.0006	-	-	100,0	4,6	2,7	50,0
15.0010	-	-	100,0	6,7	1,7	50,0
15.0011	-	-	100,0	-	0,0	-
15.0013	5,3	65,3	29,3	54,4	52,4	43,2
15.0015	-	-	100,0	-	0,0	50,0
15.0016	-	-	100,0	6,9	11,0	28,6
15.0017	-	-	100,0	-	0,0	-
15.0018	-	33,3	66,7	36,0	24,8	66,7
15.0019	-	-	100,0	-	0,0	-
15.0022	-	-	100,0	14,6	15,4	80,0
15.0024	-	-	100,0	-	0,0	-
15.0025	-	-	100,0	-	0,0	-
15.0027	-	-	100,0	1,4	1,4	50,0
15.0031	-	-	100,0	-	0,0	33,3
15.0032	-	16,7	83,3	10,4	9,0	50,0
15.0033	-	-	100,0	6,1	6,1	50,0
15.0034	-	50,0	50,0	12,8	12,8	100,0
15.0036	-	-	100,0	26,7	26,7	100,0
15.0037	-	-	100,0	7,6	7,6	-
15.0038	-	-	100,0	12,3	12,3	100,0
15.0040	-	-	100,0	-	0,0	-
15.0041	16,7	-	83,3	7,4	5,1	50,0
15.0043	33,3	-	66,7	83,4	0,0	-
15.0044	-	-	100,0	16,0	16,0	-
15.0046	100,0	-	-	343,3	343,3	100,0
15.0048	-	-	100,0	-	0,0	-
Woj.	5,1	56,6	38,3	48,5	45,2	43,7

Opracowanie DAiS na podstawie danych NFZ

W województwie wielkopolskim odsetek pacjentów przyjętych w czasie²⁴, w którym w Polsce przyjęto połowę z nich wyniósł 59%. W Polsce odsetek pacjentów przyjętych w trybie nagłym z rozpoznaniem wchodzącym w skład analizowanej grupy rozpoznań wyniósł 26.7%, podczas gdy wartość ta dla województwa wyniosła 46.45%. Liczba świadczeniodawców, dla których odnotowano wyższy niż w Polsce odsetek przyjęć w trybie nagłym wyniosła 25 (92.59%).

Informacje o wartości statystyki opisującej czas oczekiwania na przyjęcie do szpitala oraz strukturę trybów nagłych i planowych dla poszczególnych szpitali w województwie prezentuje Tabela 2.1.41 Przy interpretacji wskaźnika „Udział przyjętych do czasu wyznaczonego przez medianę PL” należy zwrócić uwagę na „Udział trybów nagłych” (nie należy wyciągać wniosków na podstawie pierwszego z tych wskaźników, w przypadku zaobserwowania niskich wartości dla drugiego z nich).

Tabela 2.1.40: Statystyki dotyczące trybów przyjęć i czasu oczekiwania

ID	Udział trybów nagłych [%]	Udział trybów planowych [%]	Udział inny tryb [%]	Udział hospitalizacji planowych, dla których obliczono czas oczekiwania [%]	Udział hospitalizacji planowych, gdzie czas oczekiwania wyniósł 0 dni [%]	Mediana czasu oczekiwania [dni]	Udział przyjętych do czasu wyznaczonego przez medianę w PL [%]
15.0043	100,0	-	-	-	-	-	-
15.0022	100,0	-	-	-	-	-	-
15.0019	100,0	-	-	-	-	-	-
15.0032	100,0	-	-	-	-	-	-
15.0006	90,0	10,0	-	100,0	100,0	0	100,0

²⁴Czas oczekiwania liczony jest metodą RTT (ang. Referral To Treatment) wyłącznie dla przyjęć planowych na leczenie szpitalne na podstawie skierowań

Tabela 2.1.40: Statystyki dotyczące trybów przyjęć i czasu oczekiwania

ID	Udział trybów nagłych [%]	Udział trybów planowych [%]	Udział inny tryb [%]	Udział hospitalizacji planowych, dla których obliczono czas oczekiwania [%]	Udział hospitalizacji planowych, gdzie czas oczekiwania wyniósł 0 dni [%]	Mediana czasu oczekiwania [dni]	Udział przyjętych do czasu wyznaczonego przez medianę w PL [%]
15.0001	100,0	-	-	-	-	-	-
15.0041	100,0	-	-	-	-	-	-
15.0013	40,0	60,0	-	100,0	22,6	27	58,5
15.0033	100,0	-	-	-	-	-	-
15.0027	100,0	-	-	-	-	-	-
15.0017	100,0	-	-	-	-	-	-
15.0031	33,3	66,7	-	100,0	100,0	0	100,0
15.0025	100,0	-	-	-	-	-	-
15.0016	100,0	-	-	-	-	-	-
15.0015	100,0	-	-	-	-	-	-
15.0037	100,0	-	-	-	-	-	-
15.0003	100,0	-	-	-	-	-	-
15.0018	66,7	33,3	-	100,0	-	132	-
15.0038	100,0	-	-	-	-	-	-
15.0005	85,7	14,3	-	100,0	-	25	100,0
15.0010	100,0	-	-	-	-	-	-
15.0034	50,0	50,0	-	100,0	100,0	0	100,0
15.0040	100,0	-	-	-	-	-	-
15.0048	-	100,0	-	100,0	-	1	100,0
15.0024	100,0	-	-	-	-	-	-
15.0044	100,0	-	-	-	-	-	-
15.0046	100,0	-	-	-	-	-	-
15.0036	100,0	-	-	-	-	-	-
15.0011	100,0	-	-	-	-	-	-
Woj.	47,7	52,3	-	100,0	23,2	27	59,0

Opracowanie DAiS na podstawie danych z NFZ

Wykres 2.1.19 prezentuje wojewódzki rozkład komórek organizacyjnych, w których wystawiono skierowania pacjentom z rozpoznaniem zakwalifikowanym jako Cukrzyca. Z kolei Tabela 2.1.41 prezentuje szczegółowy rozkład miejsc wystawienia skierowania w podziale na szpitale.

Wykres 2.1.19: Udział skierowań dla województwa

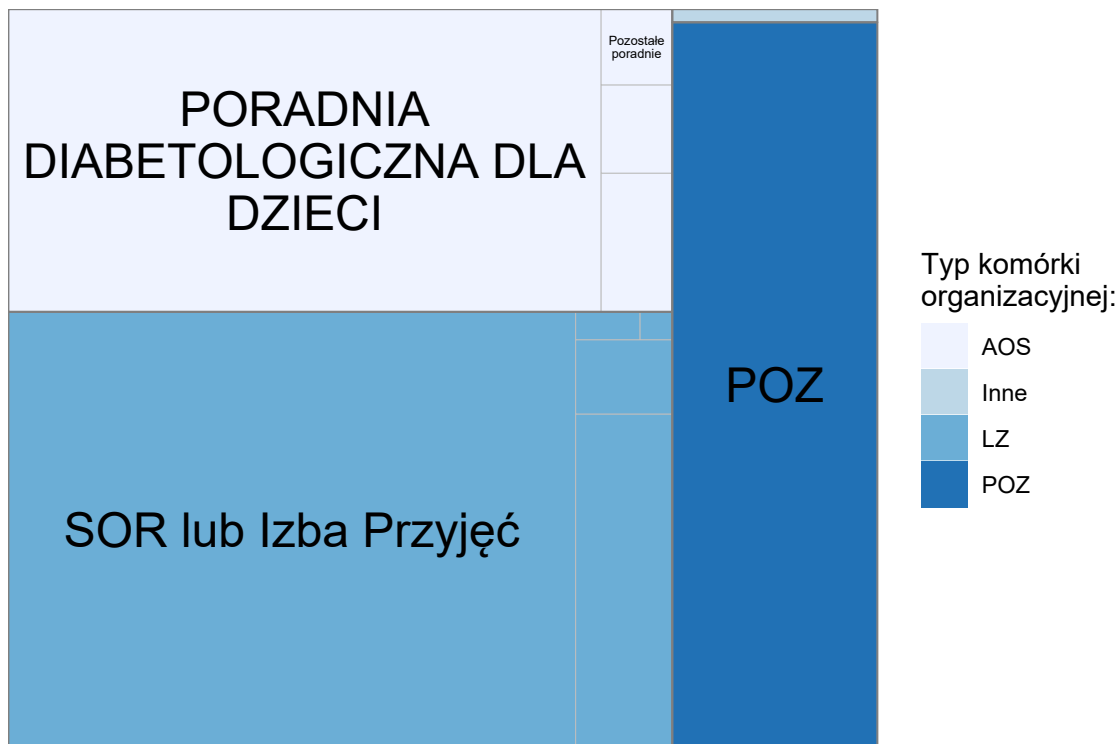

Opracowanie DAiS na podstawie danych z NFZ

Tabela 2.1.41: Miejsce (komórka organizacyjna) wystawienia skierowania

ID	Przypadki, dla których obliczono wskaźniki. W tym: [%]	Szpital					AOS			POZ		Pozostałe [%]
		Udział ogółem. W tym: [%]	oddział diabetologiczny dla dzieci [%]	oddział endokrynologiczny dla dzieci [%]	oddział chirurgiczny ogólny [%]	SOR i Izba Przyjęć [%]	Udział ogółem. W tym: [%]	poradnia diabetologiczna dla dzieci [%]	ambulatorium ogólne [%]	poradnia endokrynologiczna dla dzieci [%]	Udział ogółem [%]	
15.0001	6,25	-	-	-	-	-	-	-	-	-	100,00	-
15.0003	27,27	-	-	-	-	-	-	-	-	-	100,00	-
15.0005	57,14	-	-	-	-	-	50,00	-	50,00	-	50,00	-
15.0006	30,00	-	-	-	-	-	-	-	-	-	66,67	33,33
15.0010	100,00	16,67	-	-	-	100,00	16,67	-	100,00	-	66,67	-
15.0011	-	-	-	-	-	-	-	-	-	-	-	-
15.0013	99,39	47,93	11,54	2,56	0,64	84,94	32,41	94,79	-	3,32	19,66	-
15.0015	100,00	-	-	-	-	-	-	-	-	-	100,00	-
15.0016	71,43	-	-	-	-	-	20,00	-	100,00	-	80,00	-
15.0017	100,00	-	-	-	-	-	-	-	-	-	100,00	-
15.0018	100,00	66,67	-	-	-	100,00	33,33	-	-	-	-	-
15.0019	50,00	-	-	-	-	-	-	-	-	-	66,67	33,33
15.0022	100,00	-	-	-	-	-	40,00	-	100,00	-	60,00	-
15.0024	50,00	-	-	-	-	-	-	-	-	-	100,00	-
15.0025	100,00	-	-	-	-	-	100,00	-	100,00	-	-	-
15.0027	100,00	-	-	-	-	-	50,00	-	100,00	-	50,00	-
15.0031	100,00	-	-	-	-	-	-	-	-	-	100,00	-
15.0032	66,67	100,00	-	-	-	100,00	-	-	-	-	-	-
15.0033	100,00	50,00	-	-	-	100,00	50,00	-	100,00	-	-	-
15.0034	50,00	-	-	-	-	-	100,00	-	100,00	-	-	-
15.0036	100,00	-	-	-	-	-	-	-	-	-	100,00	-
15.0037	100,00	-	-	-	-	-	-	-	-	-	50,00	50,00

Tabela 2.1.41: Miejsce (komórka organizacyjna) wystawienia skierowania

ID	Przypadki, dla których obliczono wskaźniki. W tym: [%]	Szpital					AOS				POZ	Pozostałe [%]
		Udział ogółem. W tym: [%]	oddział diabetologiczny dla dzieci [%]	oddział endokrynologiczny dla dzieci [%]	oddział chirurgiczny ogólny [%]	SOR i Izba Przyjęć [%]	Udział ogółem. W tym: [%]	poradnia diabetologiczna dla dzieci [%]	ambulatorium ogólne [%]	poradnia endokrynologiczna dla dzieci [%]	Udział ogółem [%]	
15.0038	100,00	-	-	-	-	-	-	-	-	-	100,00	-
15.0040	100,00	100,00	-	-	-	100,00	-	-	-	-	-	-
15.0041	100,00	16,67	-	-	-	100,00	33,33	-	100,00	-	50,00	-
15.0043	66,67	50,00	-	-	-	100,00	-	-	-	-	50,00	-
15.0044	100,00	-	-	-	-	-	-	-	-	-	100,00	-
15.0046	-	-	-	-	-	-	-	-	-	-	-	-
15.0048	100,00	-	-	-	-	-	-	-	-	-	100,00	-
Woj.	93,59	45,11	11,15	2,48	0,62	85,45	31,28	89,29	4,91	3,12	23,18	0,42

Opracowanie DAiS na podstawie danych NFZ

W tabeli 2.1.42 przeanalizowano strukturę świadczeń JGP w podziale na zabiegowe i zachowawcze ²⁵. Przedmiotowa analiza została wykonana tylko dla pacjentów poniżej 18 r.ż.). Jako świadczenia zabiegowe specjalistyczne u dzieci zakwalifikowano te świadczenia zabiegowe, których nie można rozliczyć na chirurgii ogólnej dla dzieci.

Tabela 2.1.42: Struktura świadczeń JGP

ID	Liczba hospitalizacji [tys.]	Świadczenia nieJGP [%]	Świadczenia zabiegowe [%]	Świadczenia zabiegowe specjalistyczne u dzieci [%]	Świadczenia zachowawcze [%]
15.0001	0,02	6,25	-	-	100,00
15.0003	0,01	-	-	-	100,00
15.0005	0,01	-	-	-	100,00
15.0006	0,01	-	-	-	100,00
15.0010	0,01	-	-	-	100,00
15.0011	0,00	-	-	-	100,00
15.0013	0,66	-	0,15	100,00	99,85
15.0015	0,00	-	-	-	100,00
15.0016	0,01	-	-	-	100,00
15.0017	0,00	-	-	-	100,00
15.0018	0,00	-	-	-	100,00
15.0019	0,01	-	-	-	100,00
15.0022	0,00	20,00	-	-	100,00
15.0024	0,00	50,00	-	-	100,00
15.0025	0,00	100,00	-	-	-
15.0027	0,00	-	-	-	100,00
15.0031	0,00	-	-	-	100,00
15.0032	0,01	16,67	-	-	100,00
15.0033	0,00	100,00	-	-	-
15.0034	0,00	-	-	-	100,00
15.0036	0,00	100,00	-	-	-
15.0037	0,00	-	-	-	100,00
15.0038	0,00	-	-	-	100,00
15.0040	0,00	-	-	-	100,00
15.0041	0,01	66,67	-	-	100,00
15.0043	0,00	33,33	-	-	100,00
15.0044	0,00	-	-	-	100,00
15.0046	0,00	-	-	-	100,00
15.0048	0,00	-	-	-	100,00

²⁵Świadczenia zabiegowe oznaczone są symbolem '*' w załączniku 1a do zarządzenia w sprawie określenia warunków zawierania i realizacji umów w rodzaju: leczenie szpitalne

Tabela 2.1.42: Struktura świadczeń JGP

ID	Liczba hospitalizacji [tys.]	Świadczenia nieJGP [%]	Świadczenia zabiegowe [%]	Świadczenia zabiegowe specjalistyczne u dzieci [%]	Świadczenia zachowawcze [%]
Woj.	0,76	1,70	0,13	100,00	99,87

Opracowanie DAiS na podstawie danych NFZ

Poniżej przedstawiono dodatkowo strukturę hospitalizacji JGP zabiegowych. Przedmiotowa analiza została wykonana tylko dla pacjentów poniżej 18 r.ż.

Tabela 2.1.43: Struktura świadczeń zabiegowych JGP

ID	świadczenia zabiegowe [%]	w tym:				
		kompleksowe [%]	duże [%]	średnie [%]	małe [%]	diagnostyczne [%]
15.0013	0,15	-	-	100,00	-	-
Woj.	0,13	-	-	100,00	-	-

Opracowanie DAiS na podstawie danych NFZ

W tabeli 2.1.44 przeanalizowano najczęściej sprawozdawane Jednorodne Grupy Pacjentów w ramach hospitalizacji z rozpoznaniem wchodzącymi w skład analizowanej podgrupy. Pełne nazwy znajdują się w tabeli 2.1.45.

Tabela 2.1.44: Udział hospitalizacji w szpitalach wg najczęściej sprawozdawanych produktów

ID	Liczba hospitalizacji [tys.]	P24 [%]	Hospitalizacja przed... [%]	K28 [%]	K27B [%]	K28F [%]	Pozostałe produkty [%]
15.0001	0,0	93,8	6,2	-	-	-	-
15.0003	0,0	100,0	-	-	-	-	-
15.0005	0,0	100,0	-	-	-	-	-
15.0006	0,0	100,0	-	-	-	-	-
15.0010	0,0	100,0	-	-	-	-	-
15.0011	0,0	100,0	-	-	-	-	-
15.0013	0,7	95,0	-	1,5	1,7	1,7	0,2
15.0015	0,0	100,0	-	-	-	-	-
15.0016	0,0	100,0	-	-	-	-	-
15.0017	0,0	-	-	100,0	-	-	-
15.0018	0,0	100,0	-	-	-	-	-
15.0019	0,0	100,0	-	-	-	-	-
15.0022	0,0	80,0	20,0	-	-	-	-
15.0024	0,0	50,0	50,0	-	-	-	-
15.0025	0,0	-	100,0	-	-	-	-
15.0027	0,0	100,0	-	-	-	-	-
15.0031	0,0	100,0	-	-	-	-	-
15.0032	0,0	83,3	16,7	-	-	-	-
15.0033	0,0	-	100,0	-	-	-	-
15.0034	0,0	100,0	-	-	-	-	-
15.0036	0,0	-	100,0	-	-	-	-
15.0037	0,0	100,0	-	-	-	-	-
15.0038	0,0	100,0	-	-	-	-	-
15.0040	0,0	100,0	-	-	-	-	-
15.0041	0,0	33,3	66,7	-	-	-	-
15.0043	0,0	66,7	33,3	-	-	-	-
15.0044	0,0	100,0	-	-	-	-	-
15.0046	0,0	100,0	-	-	-	-	-
15.0048	0,0	100,0	-	-	-	-	-
Woj.	0,8	93,9	1,7	1,4	1,4	1,4	0,1

Opracowanie DAiS na podstawie danych NFZ

Tabela 2.1.45: Nazwy najczęstszych produktów

Pełna nazwa produktu
P24 cukrzyca Hospitalizacja przed przekazaniem do ośrodka o wyższym poziomie referencyjnym K28 wrodzone wady metaboliczne K27B zaburzenia odżywienia <18 r. ż. K28F wrodzone wady metaboliczne <66 r.ż.
Opracowanie DAiS na podstawie danych NFZ

W ramach analizy cukrzycy w Polsce uwzględniono ostre powikłania. Do ostrych powikłań cukrzycy zaliczono: cukrzycę ze śpiączką²⁶, cukrzycę z kwasicyą ketonową²⁷ oraz cukrzycę z innymi określonymi powikłaniami²⁸. W województwie wielkopolskim hospitalizowanych było 0,15 tys. dzieci z powodu ostrych powikłań cukrzycy, co stanowiło 23,14% dzieci hospitalizowanych z powodu cukrzycy. Szczegółowe dane dotyczące ostrych powikłań u świadczeniobiorców przedstawia Tabela 2.1.46.

Tabela 2.1.46: Liczba hospitalizacji z ostrymi powikłaniami cukrzycy

ID	Liczba dziecięcych pacjentów [tys.]	Liczba hospitalizacji (bez trybu jednodniowego) [tys.]	Liczba hospitalizacji z ostrymi powikłaniami [tys.]	Procent hospitalizacji z ostrymi powikłaniami [%]
15.0001	0,02	0,02	0,01	50,00
15.0033	0,00	0,00	0,00	50,00
15.0043	0,00	0,00	-	-
15.0041	0,01	0,01	-	-
15.0024	0,00	0,00	-	-
15.0013	0,60	0,66	0,14	21,37
15.0017	0,00	0,00	-	-
15.0032	0,00	0,01	0,00	66,67
15.0027	0,00	0,00	0,00	50,00
15.0018	0,00	0,00	0,00	66,67
15.0005	0,01	0,01	0,00	57,14
15.0022	0,00	0,00	0,00	20,00
15.0044	0,00	0,00	0,00	100,00
15.0034	0,00	0,00	0,00	50,00
15.0010	0,01	0,01	0,00	16,67
15.0011	0,00	0,00	0,00	100,00
15.0016	0,01	0,01	0,00	14,29
15.0019	0,00	0,01	0,00	16,67
15.0037	0,00	0,00	0,00	100,00
15.0006	0,01	0,01	0,00	10,00
15.0046	0,00	0,00	0,00	100,00
15.0031	0,00	0,00	-	-
15.0003	0,01	0,01	-	-
15.0048	0,00	0,00	-	-
15.0036	0,00	0,00	-	-
15.0015	0,00	0,00	0,00	50,00
15.0038	0,00	0,00	-	-
15.0040	0,00	0,00	-	-
15.0025	0,00	0,00	-	-
Woj.	0,63	0,76	0,17	22,48

Opracowanie DAiS na podstawie danych NFZ

W przypadku leczenia cukrzycy istotną kwestią są pompy insulinowe. Założenie pompy sprawozdawane jest w ramach świadczeń odrębnie kontraktowanych (SOK) w ramach produktu 5.10.00.0000053 (leczenie cukrzycy z zastosowaniem pompy insulinowej u dzieci do 6 roku życia albo wymagających do 20 jednostek insuliny na dobę) lub 5.10.00.0000054 (leczenie cukrzycy z zastosowaniem pompy insulinowej u dzieci od 6 do

²⁶Hospitalizacja, z rozpoznaniem wg klasyfikacji ICD-10: E10.0 i E11.0

²⁷Hospitalizacja, z rozpoznaniem wg klasyfikacji ICD-10: E10.1 i E11.1

²⁸Hospitalizacja, z rozpoznaniem wg klasyfikacji ICD-10: E10.6 i E11.6

18 roku życia). W analizowanym województwie w 2016 r. sprawozdano założenie 0,18 tys. pomp insulinowych ogółem.

Dodatkową informacją dotyczącą pomp insulinowych jest procedura 86.081 wg ICD-9-CM, która oznacza założenie lub korektę pompy insulinowej. W województwie łącznie sprawozdano wykonanie tej procedury dla 0,69 tys. pacjentów. Procedurę tę najczęściej sprawozdawano w ramach Ambulatoryjnej Opieki Specjalistycznej, dlatego też uwzględniono informacje o procedurach sprawozdanych w ramach AOS, lecznictwa szpitalnego oraz SOK.

Tabela 2.1.47 prezentuje szczegółowe dane dotyczące sprawozdawczości u poszczególnych świadczeniodawców (szpitale i poradnie przyszpitalne).

Tabela 2.1.47: Liczba świadczeń dotyczących pomp insulinowych w województwie (szpitale i poradnie przyszpitalne)

ID	Liczba wszystkich hospitalizowanych pacjentów (poniżej 18 r.ż.) z cukrzycą [tys.]	Liczba pacjentów ze sprawozdaną procedurą 86.081 (AOS, SOK, Szpital) [tys.]	Liczba pacjentów ze sprawozdanym produktem dot. zastosowania pompy insulinowej [tys.]
15.0001	0,02	-	-
15.0003	0,01	0,06	-
15.0005	0,01	-	-
15.0006	0,01	-	-
15.0010	0,01	-	-
15.0011	0,00	-	-
15.0013	0,60	0,40	0,18
15.0015	0,00	-	-
15.0016	0,01	-	-
15.0017	0,00	-	-
15.0018	0,00	0,00	-
15.0019	0,00	-	-
15.0022	0,00	-	-
15.0024	0,00	-	-
15.0025	0,00	-	-
15.0027	0,00	-	-
15.0031	0,00	-	-
15.0032	0,00	-	-
15.0033	0,00	-	-
15.0034	0,00	-	-
15.0036	0,00	-	-
15.0037	0,00	-	-
15.0038	0,00	-	-
15.0040	0,00	-	-
15.0041	0,01	-	-
15.0043	0,00	-	-
15.0044	0,00	-	-
15.0046	0,00	-	-
15.0048	0,00	-	-
Woj.	0,63	0,45	0,18

Opracowanie DAiS na podstawie danych NFZ

Mapy 2.1.10, 2.1.11 poniżej przedstawiają saldo migracji pacjentów z wykonaną procedurą 86.081 w ujęciu bezwzględny oraz w przeliczeniu na 10 tys. ludności. Saldo migracji wyraża różnicę między liczbą pacjentów z innych województw, przyjętych w danym województwie, a liczbą pacjentów z danego województwa, przyjętych w innym województwie²⁹.

²⁹W analizie migracji pacjentów, nie uwzględniono pacjentów, dla których sprawozdano niekompletne dane.

Mapa 2.1.10: Saldo migracji pacjentów ze sprawozdaną procedurą 86.081 wartość bezwzględna

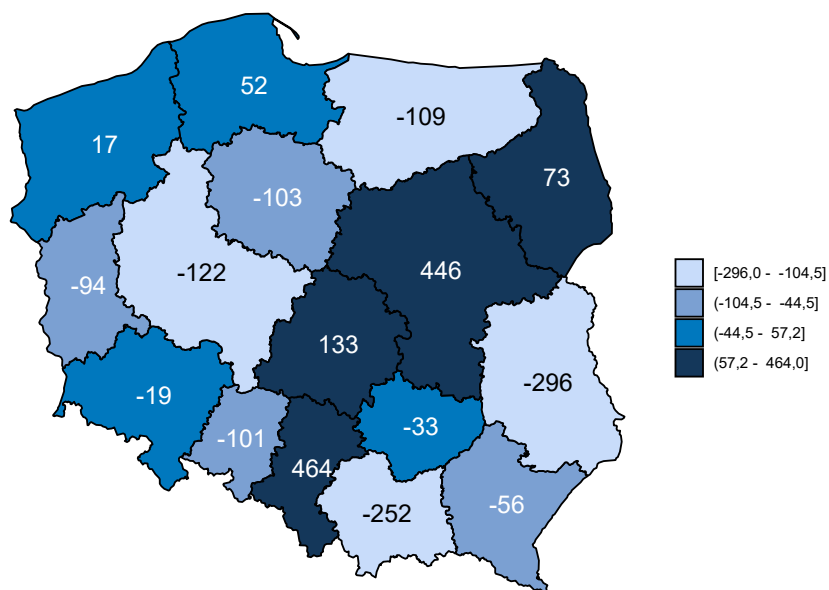

Opracowanie DAiS na podstawie danych z NFZ

Mapa 2.1.11: Saldo migracji pacjentów ze sprawozdaną procedurą 86.081 na 10 tys. ludności

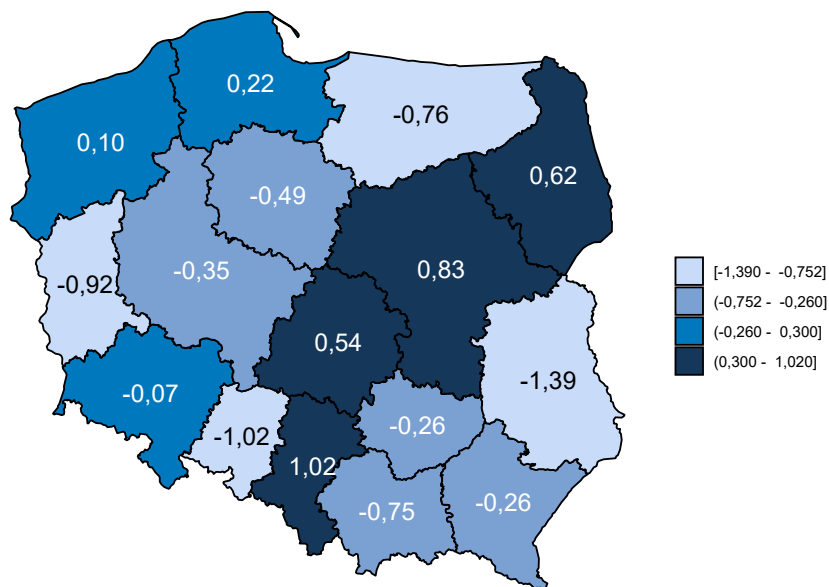

Opracowanie DAiS na podstawie danych z NFZ i GUS

Cukrzyca to choroba, która jest przyczyną oraz współtowarzyszy wielu innym schorzeniom. W bazie NFZ jest kodowana jako rozpoznanie współistniejące w przypadku wielu hospitalizacji. Aby wyrazić skalę zjawiska, poniżej zamieszczono tabelę przedstawiającą najczęściej występujące rozpoznania ze współistniejącą cukrzycą

w Polsce. Za hospitalizację ze sprawozdaną współistniejącą cukrzycą przyjęto te, dla których wykazano rozpoznanie współistniejące z grupy rozpoznań: E10, E11, E12, E13, E14, E15 i E74.5

Tabela 2.1.48: Liczba hospitalizacji ze współistniejącą cukrzycą w Polsce

Kod ICD-10	Nazwa rozpoznania	Liczba wszystkich hospitalizacji sprawozdanych jako rozpoznania główne [tys.]	Liczba hospitalizacji ze współistniejącą cukrzycą [tys.]	Procent hospitalizacji ze sprawozdaną cukrzycą współistniejącą [%]
B19	NIEOKREŚLONE WIRUSOWE ZAPALENIE WĄTROBY	0,05	0,00	3,9
E78	ZABURZENIA PRZEMIAN LIPIDÓW I INNE LIPIDEMIE	0,75	0,03	3,9
D71	ZABURZENIA CZYNNOCI GRANULOCYTÓW WIELOJĄDRZASTYCH	0,05	0,00	3,8
E16	INNE ZABURZENIA WYDZIELANIA WEWNĘTRZNEGO TRZUSTKI	0,24	0,01	3,4
T86	NIEPOWODZENIE I ODRZUT PRZESZCZEPU NARZĄDÓW I TKANEK	0,20	0,00	2,5
I12	CHOROBA NADCIŚNIENIOWA Z ZAJĘCIEM NEREK	0,09	0,00	2,3
K90	NIEPRAWIDŁOWE WCHŁANIANIE JELITOWE	4,75	0,10	2,1
I80	ZAPALENIE ŻYŁ I ZAKRZEPOWE ZAPALENIE ŻYŁ	0,11	0,00	1,8
G35	STWARDNIENIE ROZSIANE	0,51	0,01	1,8
E04	WOLE NIETOKSYCZNE, INNE	0,36	0,01	1,7
G81	PORAŻENIE POŁOWICZE	0,06	0,00	1,6
E87	INNE ZABURZENIA BILANSU PŁYNÓW, ELEKTROLITÓW I RÓWNOWAGI	0,13	0,00	1,5
E27	KWASOWO-ZASADOWEJ INNE ZABURZENIA KORY NADNERCZY	0,40	0,01	1,5
M33	ZAPALENIE SKÓRNO-WIELOMIĘŚNIOWE	0,20	0,00	1,5
R74	NIEPRAWIDŁOWOŚCI W AKTYWNOŚCI ENZYMOW SUROWICY KRWI	0,07	0,00	1,4
D24	NOWOTWÓR NIEZŁOŚLIWY SUTKA	0,07	0,00	1,4
E84	ZWŁÓKNIENIE WIELOTORBILOWATE /CYSTIC FIBROSIS/	1,81	0,02	1,3
G04	ZAPALENIE MÓZGU, RDZENIA KRĘGOWEGO ORAZ ZAPALENIE MÓZGU I RDZENIA KRĘGOWEGO	0,31	0,00	1,3
R73	PODWYŻSZONE STĘŻENIE GLUKOZY	0,39	0,00	1,3
M06	INNE REUMATOIDALNE ZAPALENIE STAWÓW	0,08	0,00	1,3

Opracowanie DAiS na podstawie danych NFZ

W tabeli 2.1.49 przenieślono tryby wypisów pacjentów po zakończeniu hospitalizacji realizowanej z rozpoznaniem wchodzącym w skład analizowanej podgrupy.

Tabela 2.1.49: Informacje o trybach wypisu ze szpitala

ID	Zakończenie procesu leczenia ¹ [%]	Skierowanie do innego szpitala [%]	Skierowanie do dalszej opieki [%]
15.0001	-	93,75	6,25
15.0003	72,73	27,27	-

Tabela 2.1.49: Informacje o trybach wypisu ze szpitala

ID	Zakończenie procesu leczenia ¹ [%]	Skierowanie do innego szpitala [%]	Skierowanie do dalszej opieki [%]
15.0005	57,14	14,29	28,57
15.0006	-	80,00	20,00
15.0010	-	100,00	-
15.0011	-	100,00	-
15.0013	0,76	-	99,24
15.0015	-	100,00	-
15.0016	-	42,86	57,14
15.0017	-	-	100,00
15.0018	-	-	100,00
15.0019	83,33	16,67	-
15.0022	-	80,00	20,00
15.0024	50,00	50,00	-
15.0025	-	100,00	-
15.0027	-	100,00	-
15.0031	66,67	33,33	-
15.0032	-	50,00	50,00
15.0033	-	100,00	-
15.0034	50,00	50,00	-
15.0036	-	100,00	-
15.0037	-	50,00	50,00
15.0038	100,00	-	-
15.0040	100,00	-	-
15.0041	33,33	66,67	-
15.0043	-	33,33	66,67
15.0044	100,00	-	-
15.0046	100,00	-	-
15.0048	-	100,00	-
Woj.	4,18	8,24	87,58

¹ Bez wystawienia skierowania do dalszej opieki
Opracowanie DAiS na podstawie danych NFZ

W tabeli **2.1.50** zaprezentowano statystyki dotyczące hospitalizacji zakończonych lub poprzedzonych hospitalizacją³⁰ pacjentów z rozpoznaniem z analizowanej grupy oraz podgrupy chorób w poszczególnych szpitalach w województwie w ciągu 30 dni.

Tabela 2.1.50: Udział hospitalizacji zakończonych lub poprzedzonych hospitalizacją w ciągu 30 dni.

ID	Liczba hospitalizacji [tys.]	Prehospitalizacje - grupa ¹ [%]	Prehospitalizacje - podgrupa ² [%]	Hospitalizacje zakończone ponowną hospitalizacją w ciągu 30 dni		
				z rozpoznaniem z grupy w dowolnym szpitalu [%]	z rozpoznaniem z podgrupy w dowolnym szpitalu [%]	w tym szpitalu z dowolnym rozpoznaniem [%]
15.0001	0,0	-	-	-	-	-
15.0003	0,0	-	-	9,1	9,1	9,1
15.0005	0,0	-	-	-	-	-
15.0006	0,0	-	-	10,0	10,0	-
15.0010	0,0	-	-	33,3	33,3	-
15.0011	0,0	-	-	-	-	-
15.0013	0,7	0,6	0,6	0,9	0,9	1,2
15.0015	0,0	-	-	-	-	-
15.0016	0,0	-	-	-	-	14,3
15.0017	0,0	-	-	-	-	-
15.0018	0,0	-	-	-	-	-
15.0019	0,0	-	-	16,7	16,7	16,7
15.0022	0,0	-	-	-	-	-
15.0024	0,0	-	-	-	-	-
15.0025	0,0	-	-	-	-	-

³⁰Z puli ponownych hospitalizacji wykluczone te związane ze świadczeniami w ramach programów lekowych i chemioterapii

Tabela 2.1.50: Udział hospitalizacji zakończonych lub poprzedzonych hospitalizacją w ciągu 30 dni.

ID	Liczba hospitalizacji [tys.]	Prehospitalizacje - grupa ¹ [%]	Prehospitalizacje - podgrupa ² [%]	Hospitalizacje zakończone ponowną hospitalizacją w ciągu 30 dni		
				z rozpoznaniem z grupy w dowolnym szpitalu [%]	z rozpoznaniem z podgrupy w dowolnym szpitalu [%]	w tym szpitalu z dowolnym rozpoznaniem [%]
15.0027	0,0	-	-	-	-	-
15.0031	0,0	-	-	-	-	-
15.0032	0,0	-	-	-	-	-
15.0033	0,0	-	-	-	-	-
15.0034	0,0	-	-	-	-	-
15.0036	0,0	-	-	-	-	-
15.0037	0,0	-	-	-	-	-
15.0038	0,0	-	-	-	-	-
15.0040	0,0	-	-	-	-	-
15.0041	0,0	-	-	-	-	-
15.0043	0,0	-	-	-	-	-
15.0044	0,0	-	-	-	-	-
15.0046	0,0	-	-	-	-	-
15.0048	0,0	-	-	-	-	-
Woj.	0,8	0,5	0,5	1,4	1,4	1,4

1 Hospitalizacje poprzedzone do 30 dni hospitalizacją z rozpoznaniem z grupy w innym szpitalu

2 Hospitalizacje poprzedzone do 30 dni hospitalizacją z rozpoznaniem z podgrupy w innym szpitalu

W tabeli 2.1.51 zaprezentowano statystyki dotyczące czasu hospitalizacji pacjentów (w dniach) z rozpoznaniem z analizowanej podgrupy chorób w poszczególnych szpitalach w województwie.

Tabela 2.1.51: Statystyki dotyczące czasu pobytu

ID	Średnia czasu pobytu [dni]	Standaryzowana średnia czasu pobytu [dni] ¹	Mediana czasu pobytu [dni]	Odchylenie standardowe czasu pobytu [dni]	Hospitalizacje, dla których data przyjęcia równa się dacie wypisu [%]	Hospitalizacje trwające poniżej 4 dni [%]
15.0001	0,4	4,6	-	0,9	87,5	93,8
15.0003	3,6	4,6	4,0	1,6	9,1	45,5
15.0005	2,3	4,5	2,0	0,5	-	100,0
15.0006	0,7	4,5	-	1,3	70,0	90,0
15.0010	0,2	4,6	-	-	83,3	100,0
15.0011	-	4,5	-	-	100,0	100,0
15.0013	4,8	4,5	3,0	3,9	16,6	53,0
15.0015	1,0	4,1	1,0	0,7	50,0	100,0
15.0016	2,6	4,6	2,0	2,2	14,3	71,4
15.0017	1,0	4,3	1,0	-	-	100,0
15.0018	7,3	4,2	8,0	3,1	-	-
15.0019	1,8	4,5	2,0	1,1	16,7	83,3
15.0022	0,6	4,6	-	0,4	60,0	100,0
15.0024	2,0	4,5	2,0	2,1	50,0	50,0
15.0025	-	4,5	-	-	100,0	100,0
15.0027	0,5	4,3	0,5	-	50,0	100,0
15.0031	1,0	4,4	1,0	0,6	33,3	100,0
15.0032	1,2	4,9	0,5	1,2	50,0	83,3
15.0033	-	4,9	-	-	100,0	100,0
15.0034	0,5	5,0	0,5	-	50,0	100,0
15.0036	-	5,8	-	-	100,0	100,0
15.0037	1,0	4,1	1,0	0,7	50,0	100,0
15.0038	-	5,5	-	-	100,0	100,0
15.0040	5,0	5,8	5,0	-	-	-
15.0041	0,8	4,6	-	0,8	66,7	100,0
15.0043	0,7	4,4	-	0,6	66,7	100,0
15.0044	1,0	5,8	1,0	-	-	100,0
15.0046	1,0	4,4	1,0	-	-	100,0
15.0048	-	5,5	-	-	100,0	100,0

Tabela 2.1.51: Statystyki dotyczące czasu pobytu

ID	Średnia czasu pobytu [dni]	Standaryzowana średnia czasu pobytu [dni] ¹	Mediana czasu pobytu [dni]	Odchylenie standardowe czasu pobytu [dni]	Hospitalizacje, dla których data przyjęcia równa się dacie wypisu [%]	Hospitalizacje trwające poniżej 4 dni [%]
Woj.	4,3	4,5	3,0	3,8	21,3	57,5

¹ Czas pobytu standaryzowano według płci, wieku oraz liczby pacjentów.
Opracowanie DAiS na podstawie danych NFZ

Tabela 2.1.52 prezentuje statystyki oparte na analizie świadczeń wykonanych pacjentowi po hospitalizacji. W pierwszej kolumnie przedstawiono procent hospitalizacji z trybem wypisu 'skierowanie do innego szpitala', kolejne kolumny ukazują, jaki procent hospitalizacji miał kontynuację w postaci porady w AOS do 30 dni od daty wypisu ze szpitala. Za poradnie dedykowane uznano poradnie, zakłady lub pracownie o następujących kodach resortowych: 1020, 1021³¹. Z analizy wykluczono hospitalizacje, w których tryb wypisu oznaczał zgon pacjenta.

Tabela 2.1.52: Analiza świadczeń udzielonych pacjentowi po hospitalizacji

ID	Skierowania do innego szpitala [%]	Porady AOS do 30 dni po hospitalizacji		
		a ^a [%]	b ^b [%]	c ^c [%]
15.0001	93,8	50,0	43,8	-
15.0003	27,3	36,4	27,3	18,2
15.0005	14,3	14,3	14,3	-
15.0006	80,0	70,0	50,0	-
15.0010	100,0	83,3	83,3	-
15.0011	100,0	-	-	-
15.0013	-	47,3	38,3	19,8
15.0015	100,0	-	-	-
15.0016	42,9	71,4	71,4	-
15.0017	-	100,0	-	-
15.0018	-	-	-	-
15.0019	16,7	33,3	33,3	-
15.0022	80,0	60,0	60,0	-
15.0024	50,0	50,0	50,0	-
15.0025	100,0	100,0	100,0	-
15.0027	100,0	100,0	100,0	-
15.0031	33,3	33,3	-	-
15.0032	50,0	66,7	66,7	-
15.0033	100,0	-	-	-
15.0034	50,0	50,0	50,0	-
15.0036	100,0	100,0	100,0	-
15.0037	50,0	-	-	-
15.0038	-	100,0	100,0	-
15.0040	-	100,0	100,0	-
15.0041	66,7	66,7	50,0	-
15.0043	33,3	66,7	66,7	-
15.0044	-	-	-	-
15.0046	-	-	-	-
15.0048	100,0	-	-	-
Woj.	8,2	47,7	39,1	17,3

a Ogółem

b W dedykowanym AOS

c W dedykowanym AOS w tym samym szpitalu

Opracowanie DAiS na podstawie danych NFZ

³¹Poradnia diabetologiczna, Poradnia diabetologiczna dla dzieci

2.2 Ambulatoryjna Opieka Specjalistyczna

2.2.1 Wybór poradni

Z analizy wykluczono kontakty, dla których sprawozdano procedurę 39.95 (wg ICD-9-CM) - leczenie nerkoza-
stępcze.

Na potrzeby niniejszego opracowania wykorzystano indywidualne dane sprawozdawcze Narodowego Fun-
duszu Zdrowia dotyczące świadczeń w ramach ambulatoryjnej opieki specjalistycznej sprawozdanych za rok
2016 (dalej: dane NFZ) oraz dane gromadzone w ramach statystyki publicznej. Przez porady wykazane w
danych NFZ rozumie się każdy kontakt sprawozdany w ramach umowy dotyczącej ambulatoryjnej opieki spe-
cjalistycznej. W przeciwieństwie do świadczeń szpitalnych znaczna część tego typu świadczeń wykonywana
jest poza systemem świadczeń finansowanych ze środków publicznych. Z tego względu analiza w niniejszym
opracowaniu została rozszerzona o dane sprawozdawane przez wszystkie podmioty lecznicze/przedsiębiorstwa,
w których podmiot leczniczy wykonuje działalność leczniczą w zakresie ambulatoryjnej opieki specjalistycznej.
Źródłem tych danych jest sprawozdanie ZD-3³². Z racji tego, że sprawozdanie ZD-3 wymaga wykazania liczby
porad wykonanych w ramach poradni zgrupowanych w grupy na podstawie VIII części kodu resortowego,
dokonano analogicznego grupowania w ramach poradni wykazanych w danych NFZ. Ponadto, celem wydzie-
lenia poradni dedykowanych bezpośrednio oraz pośrednio leczeniu pacjentów z analizowaną grupą chorób i
problemów zdrowotnych, dokonano analizy struktury udzielonych porad w zależności od typu poradni.

Zbiór rozpoznań które zostały uwzględnione w analizie prezentuje Tabela 2.2.1. Zbiór ten jest zgodny z
podziałem stosowanym w poprzednich częściach opracowania.

Tabela 2.2.1: Wykaz uwzględnionych w analizie rozpoznań chorobowych wg klasyfikacji ICD-10

E10
E11
E12
E13
E14
E15
E74.9

Opracowanie DAiS

Tabela 2.2.2 prezentuje rozkład porad udzielonych pacjentom z analizowaną grupą rozpoznań wg poradni.
Zaprezentowane dane dotyczą wszystkich porad w 2016 roku w Polsce i zostały wykorzystane do zdefinio-
wania poradni bezpośrednio i pośrednio dedykowanych pacjentom z analizowaną grupą chorób i problemów
zdrowotnych. Na tej podstawie eksperci medyczni wybrali poradnie dedykowane bezpośrednio analizowanej
grupie chorób i problemów zdrowotnych. Są to:

- PORADNIA DIABETOLOGICZNA (w sprawozdaniu ZD-3 wchodząca w skład poradni o nazwie porad-
nia diabetologiczna),
- PORADNIA DIABETOLOGICZNA DLA DZIECI (w sprawozdaniu ZD-3 wchodząca w skład poradni o
nazwie poradnia diabetologiczna).

³²Sprawozdanie ZD-3 wypełniają podmioty lecznicze/przedsiębiorstwa, w których podmiot leczniczy wykonuje działalność
leczniczą w zakresie ambulatoryjnej opieki zdrowotnej podstawowej i/lub specjalistycznej. W przypadku praktyk zawodowych wy-
łącznie praktyki lekarskie indywidualne i indywidualne specjalistyczne oraz grupowe realizujące świadczenia zdrowotne finansowane
ze środków publicznych.

Tabela 2.2.2: Struktura porad pacjentów w analizowanej grupie wg typu poradni

poradnia/pracownia	liczba porad [tys.]	udział porad [%]	skumulowany udział porad [%]
PORADNIA DIABETOLOGICZNA	2 174,31	90,66	90,66
PORADNIA CHIRURGII OGÓLNEJ	105,27	4,39	95,05
PORADNIA DIABETOLOGICZNA DLA DZIECI	51,20	2,13	97,18
PORADNIA OKULISTYCZNA	14,63	0,61	97,79
PORADNIA ENDOKRYNOLOGICZNA	13,68	0,57	98,36
PORADNIA NEFROLOGICZNA	10,91	0,45	98,82
PORADNIA CHOROÓB METABOLICZNYCH	7,96	0,33	99,15
PORADNIA CHIRURGII NACZYNIOWEJ	6,12	0,26	99,40
PORADNIA KARDIOLOGICZNA	4,49	0,19	99,59
PORADNIA GERIATRYCZNA	2,65	0,11	99,70
POZOSTAŁE PORADNIE	7,14	0,30	100,00

Opracowanie DAiS na podstawie danych NFZ

Porównanie rozkładu porad udzielonych pacjentom z analizowaną grupą chorób i problemów zdrowotnych w wyróżnionych typach poradni pomiędzy województwami prezentuje Tabela 2.2.3.

Tabela 2.2.3: Struktura porad udzielonych pacjentom z analizowanymi rozpoznaniem wg województwa i typu poradni

województwo	udział w dedykowanych bezpośrednio [%]	udział w pozostałych poradniach [%]
dolnośląskie	90,2	9,8
kujawsko-pomorskie	92,5	7,5
lubelskie	94,7	5,3
lubuskie	89,0	11,0
łódzkie	89,9	10,1
małopolskie	93,9	6,1
mazowieckie	93,6	6,4
opolskie	93,0	7,0
podkarpackie	89,1	10,9
podlaskie	94,8	5,2
pomorskie	94,1	5,9
śląskie	92,6	7,4
świętokrzyskie	95,3	4,7
warmińsko-mazurskie	91,2	8,8
wielkopolskie	94,9	5,1
zachodniopomorskie	93,3	6,7
Polska	92,8	7,2

Opracowanie DAiS na podstawie danych NFZ

2.2.2 Poradnia diabetologiczna

W województwie wielkopolskim liczba poradni, które w 2016 roku sprawozdały co najmniej jedną poradę w ramach NFZ wyniosła 56. Zróżnicowanie liczby porad i poradni pomiędzy województwami prezentuje Tabela 2.2.4.

Tabela 2.2.4: PORADNIA DIABETOLOGICZNA - podstawowe statystyki według województw

województwo	Liczba porad [tys.]	Liczba porad na poradnie	Liczba poradni
dolnośląskie	117,37	2 023,53	58
kujawsko-pomorskie	108,81	2 720,30	40
lubelskie	102,66	2 851,53	36
lubuskie	33,23	2 373,21	14
łódzkie	162,15	3 002,83	54
małopolskie	213,08	3 945,83	54
mazowieckie	265,53	2 629,00	101
opolskie	50,68	2 413,33	21
podkarpackie	114,28	3 007,24	38
podlaskie	88,75	4 437,70	20
pomorskie	158,61	4 806,27	33
śląskie	358,71	2 802,44	128
świętokrzyskie	72,26	2 491,59	29
warmińsko-mazurskie	68,86	2 993,83	23
wielkopolskie	180,03	3 214,73	56
zachodniopomorskie	79,34	2 559,23	31
Polska	2 174,32	2 954,24	736

Opracowanie DAiS na podstawie danych NFZ

Mapa 2.2.1: PORADNIA DIABETOLOGICZNA - liczba poradni w województwach

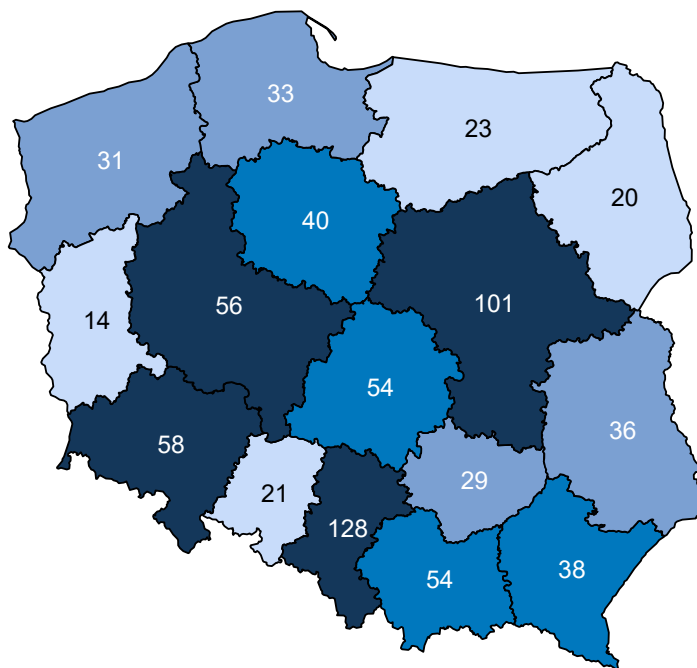

Opracowanie DAiS na podstawie danych z NFZ i GUS

Mapa 2.2.2: PORADNIA DIABETOLOGICZNA - liczba porad na 100 tys. ludności

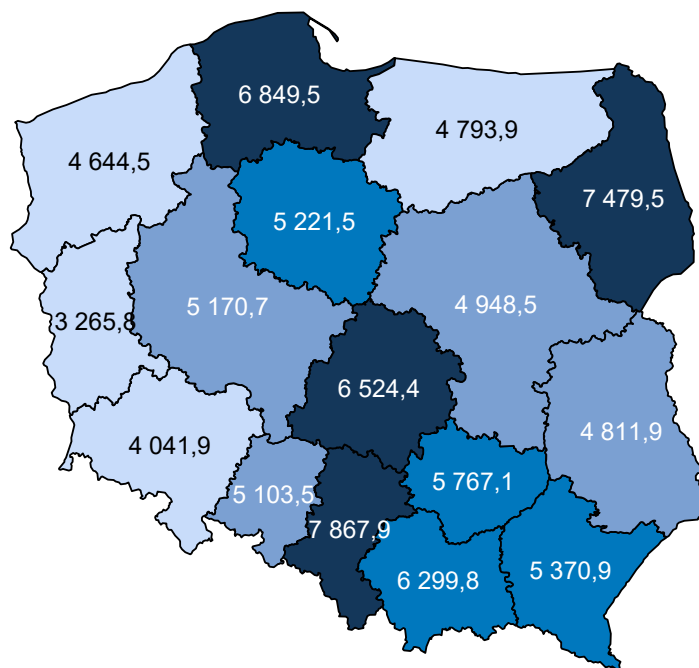

Opracowanie DAiS na podstawie danych z NFZ i GUS

W sprawozdaniu ZD3 PORADNIA DIABETOLOGICZNA wchodzi w skład grupy poradni o nazwie poradnia diabetologiczna. Według tego sprawozdania w 2016 roku w województwie wykonano 204,3 tys. porad (por. Tabela 2.2.5)³³. W ramach świadczeń sfinansowanych ze środków NFZ liczba porad w tych poradniach wyniosła 188,1 tys. Porównanie liczby porad sprawozdanych poprzez ZD-3 oraz liczby porad sprawozdanych do NFZ wskazuje, że 16,3 tys. porad nie jest finansowana w ramach umowy z NFZ. Należy podkreślić, że wartość 8,0% oznacza minimalny szacowany odsetek świadczeń realizowanych poza NFZ. Jak już wspomniano wcześniej sprawozdanie ZD-3 dotyczy podmiotów prowadzących ambulatoryjną opiekę zdrowotną, w przypadku zakładów opieki zdrowotnej publicznych i niepublicznych, a w przypadku praktyk lekarskich finansowanych ze środków publicznych. W sytuacji gdy dla danego regionu liczba porad sprawozdawanych przez ZD-3 była mniejsza od liczby porad sprawozdawanych do NFZ, przyjęto, że różnica ta wyniosła 0. Zróżnicowanie tego wskaźnika pomiędzy powiatami województwa prezentuje Wykres 2.2.1³⁴. W analizie sprawozdań ZD-3 uwzględniono dane dotyczące wszystkich porad ambulatoryjnych sprawozdanych w 2016 roku do GUS. Porównano je ze sprawozdawczością NFZ w ramach wszystkich rozpoznań, nie ograniczając zakresu porad wyłącznie do rozpoznań analizowanych w danej grupie chorób. Stąd też, liczba porad w ramach NFZ dla analizowanej grupy chorób w określonym typie poradni może się różnić od danych w niniejszym rozdziale.

Tabela 2.2.5: Poradnie wchodzące w skład grupy poradni ZD-3 o nazwie poradnia diabetologiczna w województwie

Nazwa poradni	Liczba porad NFZ. [tys.]
PORADNIA DIABETOLOGICZNA	182,43
PORADNIA DIABETOLOGICZNA DLA DZIECI	5,63

Opracowanie DAiS na podstawie danych NFZ

³³Należy podkreślić, że mowa tu o wszystkich poradach, niekoniecznie związanych z analizowaną grupą.

³⁴Ze względu na dostępność danych, odsetek porad finansowanych poza NFZ został zaprezentowany po miejscu udzielania świadczeń.

Tabela 2.2.6: Porównanie liczby porad NFZ ze sprawozdaniem ZD3 w województwie

Nazwa poradni ZD-3	Liczba porad ZD-3 [tys.]	Liczba porad NFZ. [tys.]	Porady poza NFZ [%]	Porady poza NFZ dla PL [%]
poradnia diabetologiczna	204,32	188,06	7,96	5,70

Opracowanie DAiS na podstawie danych NFZ

Wykres 2.2.1: Odsetek świadczeń poza NFZ

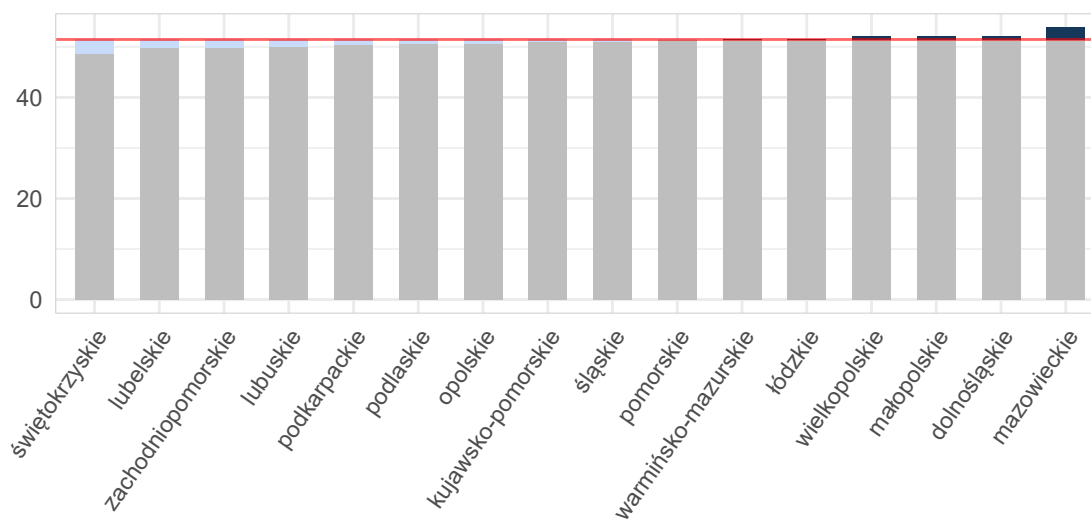

Opracowanie DAiS na podstawie danych z NFZ i GUS

Mapa 2.2.3: Odsetek świadczeń poza NFZ[%]

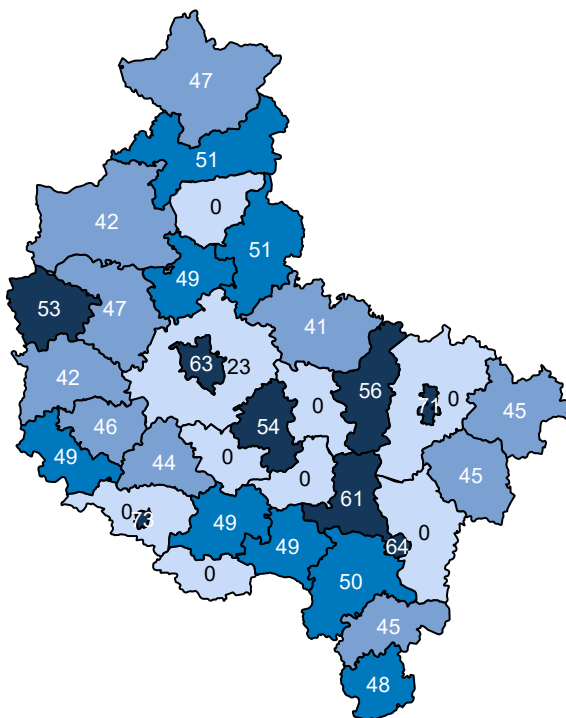

Opracowanie DAiS na podstawie danych z NFZ

Ze względu na dostępność danych, w dalszej części opracowania zostanie przeprowadzona analiza dla świadczeń wykonanych w ramach umowy z NFZ. Dane te zawierają między innymi informacje o typie porady, liczbie pacjentów oraz rozpoznaniu. Porady z rozpoznaniem z analizowanej grupy chorób stanowiły 100,0% porad sprawozdanych w analizowanej poradni w województwie. Najwięcej porad wykonano z rozpoznaniem wchodzącymi w skład podgrupy Cukrzyca. Liczba porad na jednego pacjenta z rozpoznaniem z analizowanej grupy w województwie wyniosła 2,67. Mediana czasu oczekiwania dla poradni w analizowanej grupie rozpoznań wyniosła 1321 dni.

Tabela 2.2.7: Porady według podgrup dla województwa

Podgrupa	Liczba porad [tys.]	Liczba pacjentów [tys.]	Mediana czasu oczekiwania (dni)	Procentowy udział porad [%]	Liczba porad na pacjenta
Cukrzyca	180,03	67,32	1 321	100,0	2,67
Cukrzyca razem	180,03	67,32	1 321	100,0	2,67

Opracowanie DAiS na podstawie danych NFZ

Tabela 2.2.8 prezentuje dane wojewódzkie dotyczące charakteru porad wykonanych pacjentom w analizowanej poradni w zależności od wydzielonych podgrup. Analogiczne dane dla Polski przedstawia Tabela 2.2.9. Odsetek porad o charakterze zachowawczym w województwie (w analizowanej poradni, niezależnie od rozpoznania) wyniósł 95%, z czego 51% porad stanowiły porady typu W11³⁵. W Polsce odsetki te wynosiły odpowiednio 92%, 45%. Natomiast porady zachowawcze typu W21 w kraju nie występowały.

W Tabeli suma udziałów porad zachowawczych, zabiegowych, kompleksowych (KAOS), ambulatoryjnych świadczeń diagnostycznych kosztochłonnych i odrębnych może przekroczyć 100%, co wynika ze sprawozdania

³⁵W11- świadczenie specjalistyczne 1-go typu

więcej niż jednego typu produktu dla jednej porady w obrębie rozpoznania.

Tabela 2.2.8: Porady według podgrup dla województwa

Podgrupa	Porady zachowaw. w woj. [%]	Porady W11 w zachowaw. w woj. [%]	Porady W21 w zachowaw. w woj. [%]	Porady zabieg. w woj [%]	Porady KAOS. w woj. [%]	Porady ASDK. w woj. [%]	Porady odrębne w woj. [%]
Cukrzyca	94,86	51,38	-	2,23	6,80	-	0,00
Cukrzyca razem	94,86	51,38	-	2,23	6,80	-	0,00

Opracowanie DAiS na podstawie danych NFZ

Tabela 2.2.9: Porady według podgrup dla Polski

Podgrupa	Porady zachowaw. w PL [%]	Porady W11 w zachowaw. w PL [%]	Porady W21 w zachowaw. w PL [%]	Porady zabieg. w woj [%]	Porady KAOS. w PL [%]	Porady ASDK. w PL [%]	Porady odrębne w PL [%]
Cukrzyca	92,21	45,43	-	1,46	10,81	0,00	0,00
Cukrzyca razem	92,21	45,43	-	1,46	10,81	0,00	0,00

Opracowanie DAiS na podstawie danych NFZ

Dalszą część opracowania dla analizowanej poradni wykonano dla poszczególnych świadczeniodawców funkcjonujących w ramach kontraktu z NFZ w województwie wielkopolskim. Liczba tego typu poradni wynosiła w 2016 roku 56. Dla ułatwienia prezentacji danych każdemu świadczeniodawcy nadano unikatowe ID, które jest utrzymywane w kolejnych zestawieniach dokumentu (por. Tabela 2.2.10). Rozkład porad udzielonych przez poszczególnych świadczeniodawców wg grup rozpoznai prezentuje Tabela 2.2.11.

Tabela 2.2.10: Lista świadczeniodawców

ID	Nazwa	Powiat
15.0002	Wielospecjalistyczny Szpital Miejski im. Józefa Strusia z Zakładem Opiekuńczo - Leczniczym. SP ZOZ z siedzibą w Poznaniu przy ul. Szwajcarskiej 3	m.Poznań
15.0006	Wojewódzki Szpital Zespolony w Lesznie	m.Leszno
15.0012	Szpital Wojewódzki w Poznaniu	m.Poznań
15.0016	SP ZOZ w Krotoszynie	krotoszyński
15.0018	Szpital Miejski im. Franciszka Raszei	m.Poznań
15.0019	SP ZOZ w Szamotułach	szamotulski
15.0020	SP ZOZ w Kępnie	kępiński
15.0029	SP ZOZ w Kościanie	kościański
15.0042	SP ZOZ MSWiA w Poznaniu im. prof. Ludwika Bierkowskiego	m.Poznań
15.0044	SP ZOZ w Obornikach	obornicki
15.0048	SP ZOZ w Międzychodzie	międzychodzki
15.0049	Ars Medical sp. z o.o.	pilski
15.0083	ZOZ i Medycyny Pracy Med - Alko sp. z o.o.	m.Konin
15.0320	Zakład Podstawowej i Specjalistycznej Opieki Zdrowotnej Kaliskiej Agencji Medycznej Medix	m.Kalisz
15.0330	NZOZ Przychodnia Zespołu Lekarza Rodzinnego Panaceum	nowotomyski
15.0635	Przychodnia Gro - Dent	grodziski
15.0678	Poznański Ośrodek Specjalistycznych Usług Medycznych	m.Poznań
15.0686	NZOZ Poradnia Specjalistyczna Medical w Lesznie	m.Leszno
15.0742	Wojskowa Specjalistyczna Przychodnia Lekarska Sp ZOZ	m.Poznań
15.0749	Medicor - Specjalistyczne Poradnie Lekarsko - Stomatologiczne	poznański

Tabela 2.2.10: Lista świadczeniodawców

ID	Nazwa	Powiat
15.0800	Przychodnia Lekarska Vitapuls	czarnkowsko-trzcianecki
15.0816	NZOZ Twoja Przychodnia Poz i Specjalistyka	m.Poznań
15.0884	Centrum Medyczne Hcp sp. z o.o. NZOZ Centrum Medyczne Hcp Lecznictwo Ambulatoryjne	m.Poznań
15.0949	Przychodnia Lekarska Multi - Medic	poznański
15.0966	Centrum Medyczne Salomed sp. z o.o.	gnieźnieński
15.1052	NZOZ Promed Przychodnia Lekarza Rodzinnego i Zespół Specjalistycznych Poradni Lekarskich	m.Konin
15.1141	Przychodnia Zespołu Lekarza Rodzinnego Amicor	średzki
15.1147	Niepubliczny Zakład Podstawowej i Specjalistycznej Opieki Zdrowotnej Ambulatorium	ostrzeszowski
15.1149	Centrum Medyczne Multimed Tadeusz Jucyk s.j.	m.Konin
15.1174	NZOZ Lekarzy Specjalistów Ab - Med	pleszewski
15.1212	NZOZ Medikor Poradnia Okulistyczna i Diabetologiczna	wolsztyński
15.1260	NZOZ Vena s.c. Zakład Usług Specjalistycznych	słupecki
15.1307	Niepubliczny Specjalistyczny ZOZ Ewmed	szamotulski
15.1308	Niepubliczny Specjalistyczny ZOZ Ewmed	m.Poznań
15.1309	Niepubliczny Specjalistyczny ZOZ Ewmed	obornicki
15.1358	Niepubliczny Specjalistyczny ZOZ Medicus	wągrowiecki
15.1366	Gaja Poradnie Lekarskie	m.Poznań
15.1390	Indywidualna Specjalistyczna Praktyka Lekarska Wiesława Fischer	ostrowski
15.1391	Indywidualna Specjalistyczna Praktyka Lekarska - Diabetologia	m.Kalisz
15.1428	NZOZ Specjalistycznego Lecznictwa Ambulatoryjnego Intermedica sp. z o.o.	wągrowiecki
15.1436	Diabmed - Spółka Lekarzy Diabetologów	m.Poznań
15.1464	Specjalistyczne Centrum Diagnostyczno - Lecznicze Bambiński Dwór	m.Poznań
15.1486	NZOZ Ars Medical Osrodek Specjalistycznych Usług Medycznych	turecki
15.1504	NZOZ Euromed sp. z o.o.	m.Poznań
15.1518	Niepubliczny Specjalistyczny ZOZ Malwa Anna Raca	złotowski
15.1530	NZOZ Centrum Leczenia Specjalistycznego Medicare	gostyński
15.1540	NZOZ Przychodnia Specjalistyczna Gutmed	m.Poznań
15.1563	NZOZ z Zakresu Specjalistyki Jan - Medic	m.Poznań
15.1568	Lekarska Praktyka Prywatna Krystyna Pawlaczyk - Adamczak	m.Leszno
15.1576	Specjalistyczny Gabinet Internistyczny i Stomatologiczny Jankowski Piotr	kolski
15.1631	NZOZ Centrum Ochrony Zdrowia s.c. Jacek Marcinkowski, Tomasz Czerniak	gnieźnieński
15.1632	NZOZ Poradnia Diabetologiczna	m.Konin
15.1637	Niepubliczny Specjalistyczny ZOZ Skamed	m.Kalisz
15.1638	Centrum Medyczne Omedica	m.Poznań
15.1695	Puls - Med sp. z o.o.	pilski
15.3016	Poradnia Bonus 2001	poznański

Opracowanie DAiS na podstawie danych NFZ

Tabela 2.2.11: Liczba porad w tys. wg świadczeniodawców i grup rozpoznań

ID	Cukrzyca [tys.]	Cukrzyca razem [tys.]	choroby spoza grupy [tys.]
15.0002	2,57	2,57	-
15.0006	2,08	2,08	-
15.0012	1,81	1,81	-
15.0016	4,35	4,35	-
15.0018	7,14	7,14	-
15.0019	2,52	2,52	-
15.0020	2,06	2,06	-
15.0029	2,11	2,11	-
15.0042	4,03	4,03	-
15.0044	2,71	2,71	-
15.0048	1,62	1,62	-
15.0049	2,12	2,12	-
15.0083	1,77	1,77	-
15.0320	1,89	1,89	-
15.0330	3,23	3,23	-
15.0635	1,73	1,73	-
15.0678	18,11	18,11	-
15.0686	1,46	1,46	-
15.0742	2,32	2,32	-
15.0749	2,20	2,20	-
15.0800	1,53	1,53	-
15.0816	1,53	1,53	-
15.0884	3,88	3,88	-
15.0949	1,89	1,89	-
15.0966	3,44	3,44	-
15.1052	1,54	1,54	-
15.1141	2,59	2,59	-
15.1147	2,08	2,08	-
15.1149	2,22	2,22	-
15.1174	4,52	4,52	-
15.1212	2,92	2,92	-
15.1260	2,04	2,04	-
15.1307	3,46	3,46	-
15.1308	1,66	1,66	-
15.1309	2,14	2,14	-
15.1358	2,34	2,34	-
15.1366	3,34	3,34	-
15.1390	6,40	6,40	-
15.1391	5,47	5,47	-
15.1428	3,03	3,03	-
15.1436	14,64	14,64	-
15.1464	0,96	0,96	-
15.1486	3,27	3,27	-
15.1504	2,05	2,05	-
15.1518	2,21	2,21	-
15.1530	3,00	3,00	-
15.1540	2,50	2,50	-
15.1563	2,14	2,14	-
15.1568	4,80	4,80	-
15.1576	2,15	2,15	-
15.1631	0,37	0,37	-
15.1632	6,44	6,44	-
15.1637	2,35	2,35	-
15.1638	2,80	2,80	-

Tabela 2.2.11: Liczba porad w tys. wg świadczeniodawców i grup rozpoznai

ID	Cukrzyca [tys.]	Cukrzyca razem [tys.]	choroby spoza grupy [tys.]
15.1695	1,84	1,84	-
15.3016	2,64	2,64	-
Woj.	180,03	180,03	-

Opracowanie DAiS na podstawie danych NFZ

Największy świadczeniodawca w województwie sprawozdał 18,1 tys. porad dla 5,8 tys. pacjentów (por. Tabela 2.2.12. Tym samym liczba porad na pacjenta u tego świadczeniodawcy wyniosła 3,1. Sumaryczny odsetek porad W11 i W21 wyniósł w województwie 51,4%. 33 świadczeniodawców charakteryzowało się wyższą wartością tego wskaźnika, niż wartość wojewódzka.

Tabela 2.2.12: Porady według świadczeniodawców i kategorii

ID	Liczba porad [tys.]	Liczba pacjentów [tys.]	Liczba porad na pacj.	Porady zachowaw. w woj. [%]	Porady W11 w zachowaw. w woj. [%]	Porady W21 w zachowaw. w woj. [%]	Porady zabieg. w woj [%]	Porady KAOS. w woj. [%]	Porady ASDK. w woj. [%]	Porady odrębne w woj. [%]
15.0002	2,57	0,80	3,20	100,00	55,68	-	-	8,13	-	-
15.0006	2,08	1,04	2,00	99,71	47,74	-	-	5,52	-	-
15.0012	1,81	0,68	2,66	100,00	76,68	-	-	9,43	-	-
15.0016	4,35	1,48	2,93	100,00	63,71	-	-	5,20	-	-
15.0018	7,14	2,46	2,90	50,94	18,80	-	49,06	8,04	-	-
15.0019	2,52	1,07	2,36	100,00	70,50	-	-	10,60	-	-
15.0020	2,06	1,02	2,01	96,02	23,47	-	-	4,03	-	-
15.0029	2,11	0,95	2,23	100,00	8,73	-	-	7,59	-	-
15.0042	4,03	0,79	5,12	99,70	87,31	-	-	2,53	-	-
15.0044	2,71	0,93	2,93	100,00	78,60	-	-	7,55	-	-
15.0048	1,62	0,66	2,47	88,15	61,91	-	-	11,85	-	-
15.0049	2,12	1,26	1,69	100,00	62,63	-	-	15,46	-	-
15.0083	1,77	0,95	1,87	88,20	23,04	-	-	11,80	-	-
15.0320	1,89	0,91	2,08	89,88	6,30	-	-	10,12	-	-
15.0330	3,23	1,28	2,52	91,03	63,15	-	-	8,97	-	-
15.0635	1,73	0,54	3,20	93,42	73,23	-	-	6,58	-	-
15.0678	18,11	5,81	3,12	95,59	62,22	-	-	4,41	-	-
15.0686	1,46	0,64	2,29	90,40	36,05	-	-	9,60	-	-
15.0742	2,32	0,68	3,40	100,00	83,99	-	-	3,06	-	-
15.0749	2,20	0,83	2,64	99,00	52,23	-	-	7,60	-	-
15.0800	1,53	0,74	2,07	100,00	73,69	-	-	15,58	-	-
15.0816	1,53	0,34	4,43	94,76	76,56	-	5,24	3,47	-	-
15.0884	3,88	1,46	2,66	100,00	68,87	-	-	4,17	-	-
15.0949	1,89	0,80	2,35	90,70	48,73	-	-	9,30	-	-
15.0966	3,44	1,65	2,09	99,56	17,90	-	-	10,42	-	-
15.1052	1,54	0,82	1,88	100,00	26,55	-	-	12,50	-	-
15.1141	2,59	1,22	2,12	99,69	71,88	-	0,31	9,99	-	-
15.1147	2,08	1,04	1,99	91,72	21,95	-	-	8,28	-	-
15.1149	2,22	0,98	2,26	98,83	69,20	-	-	4,81	-	-
15.1174	4,52	2,43	1,86	100,00	54,37	-	-	8,34	-	-
15.1212	2,92	1,27	2,29	100,00	74,82	-	-	8,80	-	-
15.1260	2,04	1,00	2,04	99,90	47,79	-	-	10,99	-	-
15.1307	3,46	1,36	2,55	99,94	94,36	-	-	4,16	-	0,03
15.1308	1,66	0,53	3,15	99,88	91,57	-	-	5,84	-	-

Tabela 2.2.12: Porady według świadczeniodawców i kategorii

ID	Liczba porad [tys.]	Liczba pacjentów [tys.]	Liczba porad na pacj.	Porady zachowaw. w woj. [%]	Porady W11 w zachowaw. w woj. [%]	Porady W21 w zachowaw. w woj. [%]	Porady zabieg. w woj [%]	Porady KAOS. w woj. [%]	Porady ASDK. w woj. [%]	Porady odrębne w woj. [%]
15.1309	2,14	0,72	2,98	100,00	95,61	-	-	3,73	-	-
15.1358	2,34	0,78	3,00	100,00	75,99	-	-	6,03	-	-
15.1366	3,34	1,26	2,65	97,99	64,78	-	2,01	6,11	-	-
15.1390	6,40	3,20	2,00	91,99	45,56	-	0,94	7,08	-	-
15.1391	5,47	1,86	2,95	99,65	19,96	-	0,35	4,30	-	-
15.1428	3,03	0,89	3,40	100,00	55,83	-	-	5,88	-	-
15.1436	14,64	4,49	3,26	93,94	35,93	-	0,61	5,44	-	-
15.1464	0,96	0,37	2,62	90,05	55,54	-	-	9,95	-	-
15.1486	3,27	1,12	2,91	99,23	90,87	-	-	0,77	-	-
15.1504	2,05	0,76	2,69	92,73	50,68	-	-	7,27	-	-
15.1518	2,21	0,82	2,71	89,52	17,84	-	0,27	10,21	-	-
15.1530	3,00	1,24	2,41	95,57	59,48	-	-	8,63	-	-
15.1540	2,50	0,65	3,86	100,00	45,69	-	-	4,59	-	-
15.1563	2,14	0,69	3,10	93,87	76,17	-	-	6,13	-	-
15.1568	4,80	2,16	2,22	94,29	10,63	-	1,42	4,29	-	-
15.1576	2,15	1,59	1,35	100,00	29,71	-	-	8,03	-	-
15.1631	0,37	0,36	1,02	100,00	21,83	-	-	5,66	-	-
15.1632	6,44	1,79	3,60	97,44	12,52	-	1,04	4,93	-	-
15.1637	2,35	1,09	2,15	100,00	45,16	-	-	10,23	-	-
15.1638	2,80	0,80	3,52	90,39	67,21	-	-	9,61	-	-
15.1695	1,84	1,04	1,76	97,88	72,85	-	2,12	15,51	-	-
15.3016	2,64	0,68	3,90	91,75	55,75	-	-	8,25	-	-
Woj.	180,03	67,32	2,67	94,86	51,38	-	2,23	6,80	-	0,00

Opracowanie DAiS na podstawie danych NFZ

O dostępności do świadczeń, oprócz przeanalizowanej w poprzedniej części dokumentu, w ramach umowy z NFZ świadczy m.in. czas oczekiwania na poradę. Mediana czasu oczekiwania na poradę w województwie w analizowanej poradni wyniosła 1321. Czas oczekiwania jest liczony na podstawie różnicy pomiędzy datą wystawienia skierowania, a datą porady (metoda RTT [ang. Referral To Treatment]). Ze względu na wybraną metodę czas oczekiwania był obliczany jedynie dla porad w trybie planowym ze skierowaniem (tryb przyjęcia 3 i 4). Jednakże, po przeprowadzeniu dodatkowych analiz, można przypuszczać, że otrzymane wyniki są niepewne. Składają się na to 2 przyczyny: (1) wielu świadczeniodawców koduje zdecydowaną większość porad jako przyjęcia w trybie planowym bez skierowania (wyraźnie widać różnice w zachowaniach pomiędzy województwami, co być może było spowodowane różnicami w wytycznych poszczególnych oddziałów NFZ), (2) znacznej części pacjentów odbywających więcej niż jedną wizytę w przychodni specjalistycznej w roku, przy każdej kolejnej wizycie wpisuje się tę samą datę wystawienia skierowania, wydłużając tym samym wyliczony czas oczekiwania. Z tego względu zaleca się ostrożność w wyciąganiu wniosków o bezwzględny czas oczekiwania za rok 2016 (możliwe jest analizowanie wartości względnych w ramach danego województwa).

Zweryfikowano u ilu świadczeniodawców pojawiali się pacjenci w 2016 roku w ramach tego samego typu poradni. W Tabeli 2.2.13 przedstawiono zestawienie wg województw, u ilu świadczeniodawców pojawiali się pacjenci. W województwie wielkopolskim 99% pacjentów odbyło swoje wizyty tylko u jednego świadczeniodawcy. W Tabeli 2.2.14 przedstawiono tryby przyjęć pacjentów³⁶ oraz statystykę, mówiącą o tym, jaki odsetek pacjentów zostaje przyjętych w danej poradni w czasie, w którym w Polsce w danej poradni jest przyjmowana połowa pacjentów. Zweryfikowano również, jaki odsetek porad wykonywany jest pacjentom pojawiającym się wielokrotnie w ciągu roku. Dla pacjentów pojawiających się u danego świadczeniodawcy więcej niż 3 razy przeprowadzono oddzielną analizę, której wyniki prezentuje Tabela 2.2.15.

³⁶Przez tryb nagły rozumie się tryb o kodzie przyjęcia 2, tryb plan. skier. - tryb o kodzie przyjęcia 3 lub 4, tryb plan.bez skier. - tryb o kodzie przyjęcia 5, tryb inny - tryb o kodzie przyjęcia 6 lub 7.

Tabela 2.2.13: Udział pacjentów, którzy pojawiali się u jednego, u dwóch lub 3 i więcej świadczeniodawców według województw zamieszkania pacjenta

Województwo	Udział pacjentów u jednego świadczeniodawcy [%]	Udział pacjentów u dwóch świadczeniodawcy [%]	Udział pacjentów u trzech i więcej świadczeniodawców [%]
dolnośląskie	97,95	2,02	0,03
kujawsko-pomorskie	97,90	2,08	0,02
lubelskie	97,95	1,99	0,06
lubuskie	98,61	1,38	0,01
łódzkie	98,29	1,66	0,05
małopolskie	98,66	1,31	0,03
mazowieckie	98,81	1,18	0,01
opolskie	99,18	0,81	0,01
podkarpackie	98,79	1,19	0,02
podlaskie	97,16	2,82	0,01
pomorskie	98,42	1,56	0,02
śląskie	99,07	0,92	0,01
świętokrzyskie	98,67	1,30	0,03
warmińsko-mazurskie	98,60	1,38	0,03
wielkopolskie	97,79	2,18	0,04
zachodniopomorskie	98,73	1,27	0,00
Polska	98,48	1,50	0,02

Opracowanie DAiS na podstawie danych z NFZ

Tabela 2.2.14: Czas oczekiwania i rozkład porad w zależności od krotności przyjęć pacjentów

ID	Udział tryb nagły [%]	Udział tryb plan. skier. [%]	Udział tryb plan bez skier. [%]	Udział inny tryb [%]	Udział porad przed med. PL [%]	Mediana czasu oczekiwania (w dniach)	Udział porad dla pacj 1. krotn. [%]	Udział porad dla pacj 2. krotn. [%]	Udział porad dla pacj 3. i więcej krotn. [%]
15.0002	-	99,65	0,35	-	71,81	846	5,29	9,88	84,84
15.0006	-	100,00	-	-	38,87	1 770	10,32	61,42	28,26
15.0012	1,16	98,84	-	-	53,20	1 058	8,10	15,33	76,57
15.0016	-	100,00	-	-	39,25	1 744	4,33	17,30	78,37
15.0018	0,63	99,37	-	-	56,67	929	9,52	18,38	72,10
15.0019	-	100,00	-	-	66,45	772	10,04	32,95	57,01
15.0020	0,97	98,93	0,10	-	72,11	812	10,84	58,89	30,27
15.0029	-	100,00	-	-	52,80	1 176	9,01	37,95	53,04
15.0042	-	99,90	0,07	0,02	42,32	1 662	1,39	2,33	96,27
15.0044	-	100,00	-	-	55,58	1 018	6,15	15,91	77,94
15.0048	0,19	99,81	-	-	63,83	625	7,65	29,01	63,33
15.0049	-	100,00	-	-	48,77	1 298	26,44	52,40	21,16
15.0083	-	100,00	-	-	68,15	911	16,94	58,39	24,68
15.0320	-	99,95	-	0,05	70,18	708	7,79	61,86	30,35
15.0330	0,15	99,81	0,03	-	49,85	1 251	5,04	27,85	67,11
15.0635	0,35	98,79	0,87	-	90,19	715	2,83	11,89	85,29
15.0678	0,13	99,86	0,01	-	35,54	2 141	2,71	15,31	81,98
15.0686	0,21	99,79	-	-	56,89	924	9,60	38,11	52,30
15.0742	-	99,96	0,04	-	39,97	1 595	5,48	10,27	84,25
15.0749	-	100,00	-	-	73,54	609	7,56	21,49	70,95
15.0800	0,39	99,61	-	-	76,18	650	15,45	35,47	49,08
15.0816	-	100,00	-	-	46,82	1 353	5,70	6,02	88,28
15.0884	-	100,00	-	-	35,71	1 754	5,69	24,43	69,88
15.0949	0,48	99,31	-	0,21	53,07	1 150	7,14	35,62	57,24
15.0966	-	99,91	-	0,09	74,56	250	12,40	44,70	42,90
15.1052	-	100,00	-	-	67,81	884	12,95	70,98	16,06
15.1141	-	100,00	-	-	46,49	1 380	13,77	39,58	46,64
15.1147	-	100,00	-	-	57,39	1 014	14,93	47,76	37,31
15.1149	-	100,00	-	-	47,39	1 362	13,85	25,09	61,06
15.1174	-	100,00	-	-	37,63	1 925	14,04	67,57	18,39
15.1212	-	100,00	-	-	57,21	1 100	6,51	43,30	50,19
15.1260	0,15	99,85	-	-	48,09	1 341	10,79	56,62	32,58
15.1307	-	100,00	-	-	26,79	2 506	3,96	27,11	68,93

Tabela 2.2.14: Czas oczekiwania i rozkład porad w zależności od krotności przyjęć pacjentów

ID	Udział tryb nagły [%]	Udział tryb plan. skier. [%]	Udział tryb plan bez skier. [%]	Udział inny tryb [%]	Udział porad przed med. PL [%]	Mediana czasu oczekiwania (w dniach)	Udział porad dla pacj 1. krotn. [%]	Udział porad dla pacj 2. krotn. [%]	Udział porad dla pacj 3. i więcej krotn. [%]
15.1308	-	100,00	-	-	48,16	1 347	3,49	9,99	86,51
15.1309	-	100,00	-	-	33,92	1 784	3,22	9,15	87,63
15.1358	0,09	99,91	-	-	38,34	1 751	6,55	13,78	79,67
15.1366	-	100,00	-	-	56,54	1 080	7,43	24,86	67,71
15.1390	1,67	98,33	-	-	38,38	1 834	12,98	53,61	33,41
15.1391	0,04	99,96	-	-	23,91	2 806	4,32	13,94	81,75
15.1428	-	100,00	-	-	40,21	1 660	3,43	7,00	89,57
15.1436	0,61	99,36	0,01	0,01	37,48	2 001	1,93	9,26	88,81
15.1464	-	100,00	-	-	70,05	671	4,04	29,43	66,53
15.1486	0,06	99,94	-	-	36,42	1 855	5,54	11,82	82,63
15.1504	0,15	99,71	0,15	-	54,68	1 077	4,05	22,63	73,32
15.1518	-	100,00	-	-	60,84	876	6,96	20,96	72,09
15.1530	-	99,97	0,03	-	49,78	1 254	7,40	28,39	64,21
15.1540	-	99,96	-	0,04	47,92	1 296	2,44	5,19	92,37
15.1563	0,14	99,53	0,33	-	53,98	1 145	2,67	12,64	84,69
15.1568	-	100,00	-	-	30,76	2 696	11,78	39,52	48,71
15.1576	0,70	99,30	-	-	37,05	2 240	50,05	44,20	5,76
15.1631	-	100,00	-	-	43,67	1 341	95,15	4,85	-
15.1632	-	100,00	-	-	32,31	2 610	4,30	8,78	86,92
15.1637	-	100,00	-	-	67,15	846	7,84	53,60	38,56
15.1638	0,36	99,46	0,04	0,14	99,18	435	3,57	9,36	87,07
15.1695	1,63	98,37	-	-	74,59	680	26,77	44,50	28,73
15.3016	-	100,00	-	-	77,31	479	2,53	9,15	88,31
Woj.	0,23	99,74	0,03	0,01	47,93	1 321	7,71	25,66	66,63

Opracowanie DAiS na podstawie danych z NFZ

Tabela 2.2.15: Analiza świadczeń zapewnionych pacjentom, którzy pojawili się 3 razy lub więcej w poradni danego świadczeniodawcy w 2016 roku

ID	Przyszpitalna liczba porad [tys.]	Liczba pacjentów [tys.]	Liczba porad na pacjenta [tys.]	Udział porad zachowaw. [%]	Udział porad W11 w zachowaw. [%]	Udział porad W21 w zachowaw. [%]	Udział porad zabieg. [%]	Udział porad KAOS [%]	Udział porad ASDK [%]	Udział porad odrębnych [%]	Udział porad W17 w zachowaw. [%]
15.0002	1	2,18	0,54	0,00	100,00	0,59	-	-	-	-	-
15.0006	1	0,59	0,18	0,00	99,15	0,50	-	-	-	-	-
15.0012	1	1,39	0,40	0,00	100,00	0,83	-	-	-	-	-
15.0016	1	3,41	0,92	0,00	100,00	0,66	-	-	-	-	-
15.0018	1	5,15	1,13	0,00	41,10	0,37	58,90	-	-	-	2,03
15.0019	1	1,44	0,40	0,00	100,00	0,78	-	-	-	-	-
15.0020	1	0,62	0,19	0,00	97,43	0,30	-	-	-	-	2,97
15.0029	1	1,12	0,36	0,00	100,00	0,12	-	-	-	-	-
15.0042	1	3,88	0,68	0,01	99,69	0,89	-	-	-	-	-
15.0044	1	2,12	0,54	0,00	100,00	0,83	-	-	-	-	0,14
15.0048	1	1,03	0,30	0,00	91,72	0,76	-	-	-	-	-
15.0049	1	0,45	0,14	0,00	100,00	0,70	-	-	-	-	0,67
15.0083	-	0,44	0,13	0,00	83,07	0,24	-	-	-	-	0,55
15.0320	-	0,57	0,18	0,00	86,56	0,12	-	-	-	-	-
15.0330	-	2,17	0,67	0,00	91,61	0,70	-	-	-	-	-
15.0635	-	1,48	0,39	0,00	94,11	0,78	-	-	-	-	-
15.0678	-	14,85	3,94	0,00	96,06	0,65	-	-	-	-	0,29
15.0686	-	0,76	0,22	0,00	88,34	0,38	-	-	-	-	-
15.0742	-	1,95	0,44	0,00	100,00	0,85	-	-	-	-	7,27
15.0749	-	1,56	0,43	0,00	99,17	0,54	-	-	-	-	-
15.0800	-	0,75	0,23	0,00	100,00	0,81	-	-	-	-	0,13
15.0816	-	1,35	0,21	0,01	94,51	0,81	5,49	-	-	-	-
15.0884	-	2,71	0,76	0,00	100,00	0,71	-	-	-	-	0,44

Tabela 2.2.15: Analiza świadczeń zapewnionych pacjentom, którzy pojawili się 3 razy lub więcej w poradni danego świadczeniodawcy w 2016 roku

ID	Przyspitalnia	Liczba porad [tys.]	Liczba pacjentów [tys.]	Liczba porad na pacjenta [tys.]	Udział porad zachowaw. [%]	Udział porad W11 w zachowaw. [%]	Udział porad W21 w zachowaw. [%]	Udział porad zabieg. [%]	Udział porad KAOS [%]	Udział porad ASDK [%]	Udział porad odrębnych [%]	Udział porad W17 w zachowaw. [%]
15.0949	-	1,08	0,33	0,00	90,49	0,56	-	-	-	-	-	-
15.0966	-	1,47	0,45	0,00	99,66	0,25	-	-	-	-	-	0,14
15.1052	-	0,25	0,07	0,00	100,00	0,35	-	-	-	-	-	-
15.1141	-	1,21	0,35	0,00	99,34	0,76	-	0,66	-	-	-	-
15.1147	-	0,78	0,24	0,00	89,03	0,41	-	-	-	-	-	-
15.1149	-	1,36	0,40	0,00	98,45	0,77	-	-	-	-	-	-
15.1174	-	0,83	0,26	0,00	100,00	0,58	-	-	-	-	-	0,72
15.1212	-	1,47	0,45	0,00	100,00	0,76	-	-	-	-	-	-
15.1260	-	0,66	0,20	0,00	100,00	0,56	-	-	-	-	-	-
15.1307	-	2,39	0,75	0,00	99,96	0,97	-	-	-	-	-	-
15.1308	-	1,44	0,39	0,00	100,00	0,96	-	-	-	-	-	-
15.1309	-	1,88	0,55	0,00	100,00	0,98	-	-	-	-	-	-
15.1358	-	1,86	0,46	0,00	100,00	0,79	-	-	-	-	-	-
15.1366	-	2,26	0,60	0,00	97,26	0,68	-	2,74	-	-	-	0,14
15.1390	-	2,14	0,65	0,00	86,40	0,51	-	2,66	-	-	-	-
15.1391	-	4,47	1,24	0,00	99,64	0,19	-	0,36	-	-	-	-
15.1428	-	2,71	0,68	0,00	100,00	0,57	-	-	-	-	-	-
15.1436	-	13,01	3,53	0,00	95,18	0,39	-	0,65	-	-	-	-
15.1464	-	0,64	0,19	0,00	91,28	0,62	-	-	-	-	-	0,17
15.1486	-	2,70	0,75	0,00	99,63	0,92	-	-	-	-	-	1,38
15.1504	-	1,50	0,45	0,00	94,01	0,55	-	-	-	-	-	0,07
15.1518	-	1,60	0,43	0,00	90,35	0,20	-	0,38	-	-	-	-
15.1530	-	1,93	0,60	0,00	96,89	0,64	-	-	-	-	-	-
15.1540	-	2,31	0,52	0,00	100,00	0,48	-	-	-	-	-	-
15.1563	-	1,81	0,50	0,00	96,13	0,83	-	-	-	-	-	-
15.1568	-	2,34	0,64	0,00	91,27	0,18	-	2,87	-	-	-	-
15.1576	-	0,12	0,04	0,00	100,00	0,50	-	-	-	-	-	-
15.1632	-	5,60	1,23	0,00	97,79	0,14	-	1,02	-	-	-	0,16
15.1637	-	0,90	0,28	0,00	100,00	0,49	-	-	-	-	-	-
15.1638	-	2,44	0,56	0,00	92,99	0,76	-	-	-	-	-	-
15.1695	-	0,53	0,14	0,00	93,94	0,82	-	6,06	-	-	-	1,01
15.3016	-	2,34	0,49	0,00	93,02	0,61	-	-	-	-	-	0,05
Woj.	-	119,96	31,57	0,00	94,43	0,59	-	2,91	-	-	-	0,29

Opracowanie DAiS na podstawie danych z NFZ

2.2.3 Poradnia diabetologiczna dla dzieci

W województwie wielkopolskim liczba poradni, które w 2016 roku sprawozdały co najmniej jedną poradę w ramach NFZ wyniosła 4. Zróżnicowanie liczby porad i poradni pomiędzy województwami prezentuje Tabela 2.2.16.

Tabela 2.2.16: PORADNIA DIABETOLOGICZNA DLA DZIECI - podstawowe statystyki według województw

województwo	Liczba porad [tys.]	Liczba porad na poradnie	Liczba poradni
dolnośląskie	2,35	2 351,00	1
kujawsko-pomorskie	1,68	842,00	2
lubelskie	1,10	1 102,00	1
lubuskie	1,30	649,00	2
łódzkie	3,92	1 307,67	3
małopolskie	3,85	1 924,00	2
mazowieckie	8,49	1 414,67	6
podkarpackie	2,48	2 484,00	1

Mapa 2.2.5: PORADNIA DIABETOLOGICZNA DLA DZIECI - liczba porad na 100 tys. dzieci

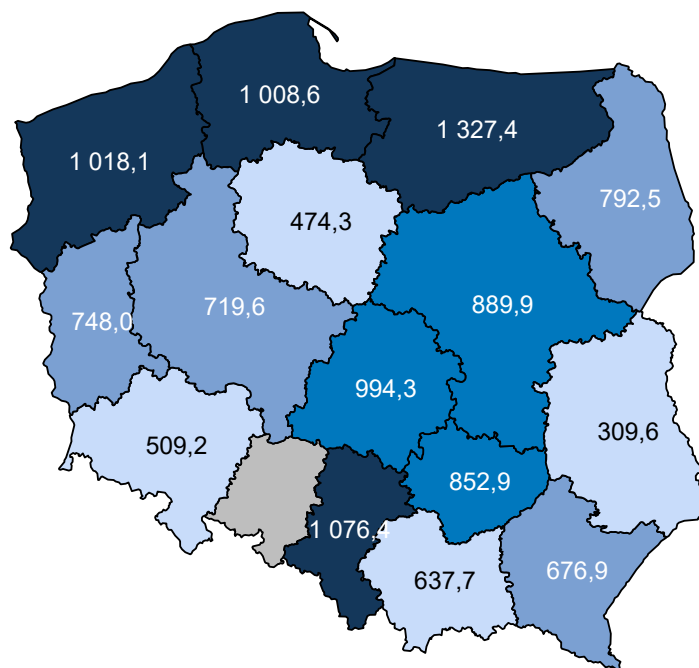

Opracowanie DAiS na podstawie danych z NFZ i GUS

W sprawozdaniu ZD3 PORADNIA DIABETOLOGICZNA DLA DZIECI wchodzi w skład grupy poradni o nazwie poradnia diabetologiczna. Według tego sprawozdania w 2016 roku w województwie wykonano 204,3 tys. porad (por. Tabela 2.2.17)³⁷. W ramach świadczeń sfinansowanych ze środków NFZ liczba porad w tych poradniach wyniosła 188,1 tys. Porównanie liczby porad sprawozdanych poprzez ZD-3 oraz liczby porad sprawozdanych do NFZ wskazuje, że 16,3 tys. porad nie jest finansowana w ramach umowy z NFZ. Należy podkreślić, że wartość 8,0% oznacza minimalny szacowany odsetek świadczeń realizowanych poza NFZ. Jak już wspomniano wcześniej sprawozdanie ZD-3 dotyczy podmiotów prowadzących ambulatoryjną opiekę zdrowotną, w przypadku zakładów opieki zdrowotnej publicznych i niepublicznych, a w przypadku praktyk lekarskich finansowanych ze środków publicznych. W sytuacji gdy dla danego regionu liczba porad sprawozdawanych przez ZD-3 była mniejsza od liczby porad sprawozdawanych do NFZ, przyjęto, że różnica ta wyniosła 0. Zróżnicowanie tego wskaźnika pomiędzy powiatami województwa prezentuje Wykres 2.2.2³⁸. W analizie sprawozdań ZD-3 uwzględniono dane dotyczące wszystkich porad ambulatoryjnych sprawozdanych w 2016 roku do GUS. Porównano je ze sprawozdawczością NFZ w ramach wszystkich rozpoznań, nie ograniczając zakresu porad wyłącznie do rozpoznań analizowanych w danej grupie chorób. Stąd też, liczba porad w ramach NFZ dla analizowanej grupy chorób w określonym typie poradni może się różnić od danych w niniejszym rozdziale.

Tabela 2.2.17: Poradnie wchodzące w skład grupy poradni ZD-3 o nazwie poradnia diabetologiczna w województwie

Nazwa poradni	Liczba porad NFZ. [tys.]
PORADNIA DIABETOLOGICZNA	182,43
PORADNIA DIABETOLOGICZNA DLA DZIECI	5,63

Opracowanie DAiS na podstawie danych NFZ

³⁷Należy podkreślić, że mowa tu o wszystkich poradach, niekoniecznie związanych z analizowaną grupą.

³⁸Ze względu na dostępność danych, odsetek porad finansowanych poza NFZ został zaprezentowany po miejscu udzielania świadczeń.

Tabela 2.2.18: Porównanie liczby porad NFZ ze sprawozdaniem ZD3 w województwie

Nazwa poradni ZD-3	Liczba porad ZD-3 [tys.]	Liczba porad NFZ. [tys.]	Porady poza NFZ [%]	Porady poza NFZ dla PL [%]
poradnia diabetologiczna	204,32	188,06	7,96	5,70

Opracowanie DAiS na podstawie danych NFZ

Wykres 2.2.2: Odsetek świadczeń poza NFZ

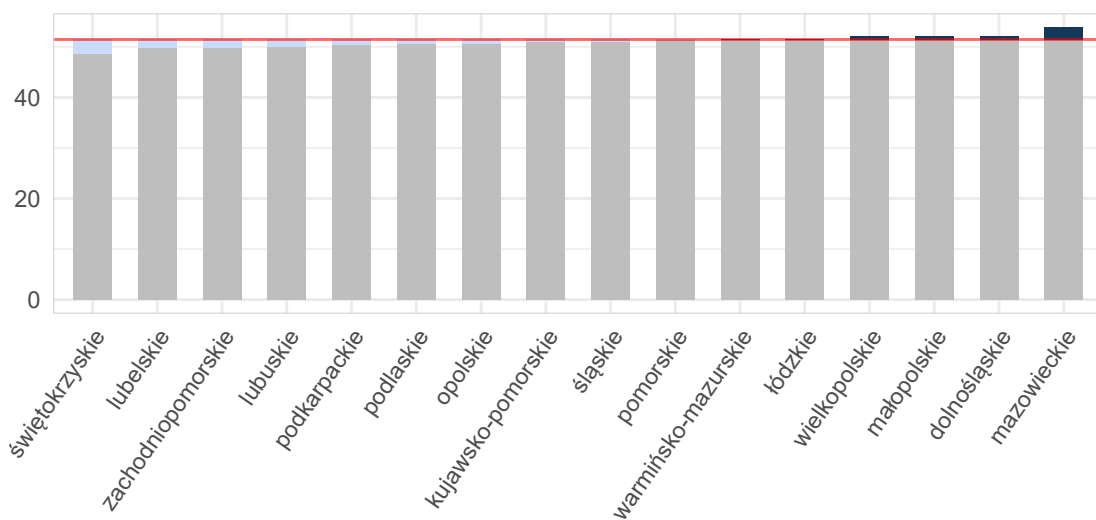

Opracowanie DAiS na podstawie danych z NFZ i GUS

Mapa 2.2.6: Odsetek świadczeń poza NFZ[%]

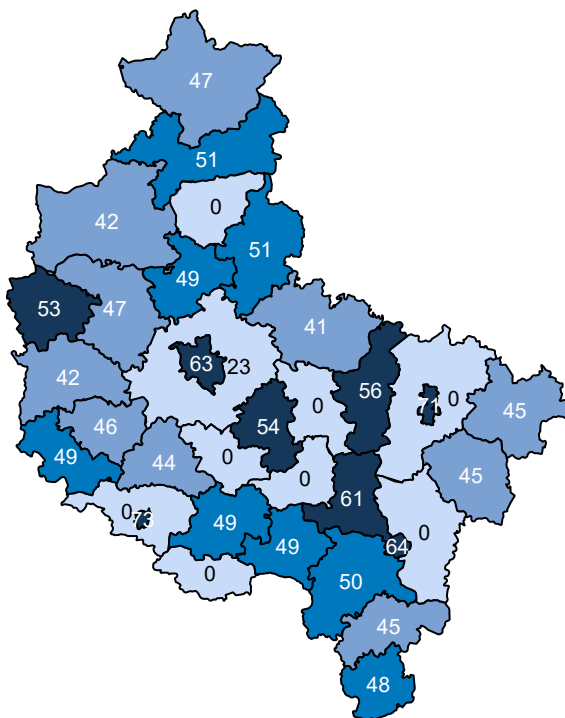

Opracowanie DAiS na podstawie danych z NFZ

Ze względu na dostępność danych, w dalszej części opracowania zostanie przeprowadzona analiza dla świadczeń wykonanych w ramach umowy z NFZ. Dane te zawierają między innymi informacje o typie porady, liczbie pacjentów oraz rozpoznaniu. Porady z rozpoznaniem z analizowanej grupy chorób stanowiły 100,0% porad sprawozdanych w analizowanej poradni w województwie. Najwięcej porad wykonano z rozpoznaniem wchodzącymi w skład podgrupy Cukrzyca. Liczba porad na jednego pacjenta z rozpoznaniem z analizowanej grupy w województwie wyniosła 3,74. Mediana czasu oczekiwania dla poradni w analizowanej grupie rozpoznań wyniosła 1046 dni.

Tabela 2.2.19: Porady według podgrup dla województwa

Podgrupa	Liczba porad [tys.]	Liczba pacjentów [tys.]	Mediana czasu oczekiwania (dni)	Procentowy udział porad [%]	Liczba porad na pacjenta
Cukrzyca	4,55	1,21	1 046	100,0	3,74
Cukrzyca razem	4,55	1,21	1 046	100,0	3,74

Opracowanie DAiS na podstawie danych NFZ

Tabela 2.2.20 prezentuje dane wojewódzkie dotyczące charakteru porad wykonanych pacjentom w analizowanej poradni w zależności od wydzielonych podgrup. Analogiczne dane dla Polski przedstawia Tabela 2.2.21. Odsetek porad o charakterze zachowawczym w województwie (w analizowanej poradni, niezależnie od rozpoznania) wyniósł 48%, z czego 41% porad stanowiły porady typu W11³⁹. W Polsce odsetki te wynosiły odpowiednio 49%, 34%. Natomiast porady zachowawcze typu W21 w kraju nie występowały.

W Tabeli suma udziałów porad zachowawczych, zabiegowych, kompleksowych (KAOS), ambulatoryjnych świadczeń diagnostycznych kosztochłonnych i odrębnych może przekroczyć 100%, co wynika ze sprawozdania

³⁹W11- świadczenie specjalistyczne 1-go typu

więcej niż jednego typu produktu dla jednej porady w obrębie rozpoznania.

Tabela 2.2.20: Porady według podgrup dla województwa

Podgrupa	Porady zachowaw. w woj. [%]	Porady W11 w zachowaw. w woj. [%]	Porady W21 w zachowaw. w woj. [%]	Porady zabieg. w woj [%]	Porady KAOS. w woj. [%]	Porady ASDK. w woj. [%]	Porady odrębne w woj. [%]
Cukrzyca	47,51	41,27	-	52,49	1,91	-	-
Cukrzyca razem	47,51	41,27	-	52,49	1,91	-	-

Opracowanie DAiS na podstawie danych NFZ

Tabela 2.2.21: Porady według podgrup dla Polski

Podgrupa	Porady zachowaw. w PL [%]	Porady W11 w zachowaw. w PL [%]	Porady W21 w zachowaw. w PL [%]	Porady zabieg. w woj [%]	Porady KAOS. w PL [%]	Porady ASDK. w PL [%]	Porady odrębne w PL [%]
Cukrzyca	49,07	33,57	-	50,56	1,83	-	-
Cukrzyca razem	49,07	33,57	-	50,56	1,83	-	-

Opracowanie DAiS na podstawie danych NFZ

Dalszą część opracowania dla analizowanej poradni wykonano dla poszczególnych świadczeniodawców funkcjonujących w ramach kontraktu z NFZ w województwie wielkopolskim. Liczba tego typu poradni wynosiła w 2016 roku 4. Dla ułatwienia prezentacji danych każdemu świadczeniodawcy nadano unikatowe ID, które jest utrzymywane w kolejnych zestawieniach dokumentu (por. Tabela 2.2.22). Rozkład porad świadczonych przez poszczególnych świadczeniodawców wg grup rozpoznań prezentuje Tabela 2.2.23.

Tabela 2.2.22: Lista świadczeniodawców

ID	Nazwa	Powiat
15.0003	Wojewódzki Szpital Zespolony im. Ludwika Perzyny w Kaliszu	m.Kalisz
15.0013	Szpital Kliniczny im. Karola Jonschera Uniwersytetu Medycznego im. Karola Marcinkowskiego w Poznaniu	m.Poznań
15.0103	Spółka Jawna Eskulap Marek Zabłocki, Mirosław Chorzewski, Danuta Zabłocka	m.Konin
15.0682	NZOZ Zespół Poradni Specjalistycznych Medyk	m.Poznań

Opracowanie DAiS na podstawie danych NFZ

Tabela 2.2.23: Liczba porad w tys. wg świadczeniodawców i grup rozpoznań

ID	Cukrzyca [tys.]	Cukrzyca razem [tys.]	choroby spoza grupy [tys.]
15.0003	0,52	0,52	-
15.0013	1,96	1,96	-

Tabela 2.2.23: Liczba porad w tys. wg świadczeniodawców i grup rozpoznań

ID	Cukrzyca [tys.]	Cukrzyca razem [tys.]	choroby spoza grupy [tys.]
15.0103	0,82	0,82	-
15.0682	1,25	1,25	-
Woj.	4,55	4,55	-

Opracowanie DAiS na podstawie danych NFZ

Największy świadczeniodawca w województwie sprawozdał 2,0 tys. porad dla 0,6 tys. pacjentów (por. Tabela 2.2.24). Tym samym liczba porad na pacjenta u tego świadczeniodawcy wyniosła 3,3. Sumaryczny odsetek porad W11 i W21 wyniósł w województwie 41,3%. 3 świadczeniodawców charakteryzowało się wyższą wartością tego wskaźnika, niż wartość wojewódzka.

Tabela 2.2.24: Porady według świadczeniodawców i kategorii

ID	Liczba porad [tys.]	Liczba pacjentów [tys.]	Liczba porad na pacj.	Porady zachowaw. w woj. [%]	Porady W11 w zachowaw. w woj. [%]	Porady W21 w zachowaw. w woj. [%]	Porady zabieg. w woj [%]	Porady KAOS. w woj. [%]	Porady ASDK. w woj. [%]	Porady odrębne w woj. [%]
15.0003	0,52	0,13	4,10	58,91	53,88	-	41,09	5,04	-	-
15.0013	1,96	0,60	3,26	53,21	43,57	-	46,79	1,73	-	-
15.0103	0,82	0,15	5,37	50,49	46,72	-	49,51	3,28	-	-
15.0682	1,25	0,36	3,46	31,89	28,85	-	68,11	-	-	-
Woj.	4,55	1,21	3,74	47,51	41,27	-	52,49	1,91	-	-

Opracowanie DAiS na podstawie danych NFZ

O dostępności do świadczeń, oprócz przeanalizowanej w poprzedniej części dokumentu, w ramach umowy z NFZ świadczy m.in. czas oczekiwania na poradę. Mediana czasu oczekiwania na poradę w województwie w analizowanej poradni wyniosła 1046.5. Czas oczekiwania jest liczony na podstawie różnicy pomiędzy datą wystawienia skierowania, a datą porady (metoda RTT [ang. Referral To Treatment]). Ze względu na wybraną metodę czas oczekiwania był obliczany jedynie dla porad w trybie planowym ze skierowaniem (tryb przyjęcia 3 i 4). Jednakże, po przeprowadzeniu dodatkowych analiz, można przypuszczać, że otrzymane wyniki są niepewne. Składają się na to 2 przyczyny: (1) wielu świadczeniodawców koduje zdecydowaną większość porad jako przyjęcia w trybie planowym bez skierowania (wyraźnie widać różnice w zachowaniach pomiędzy województwami, co być może było spowodowane różnicami w wytycznych poszczególnych oddziałów NFZ), (2) znacznej części pacjentów odbywających więcej niż jedną wizytę w przychodni specjalistycznej w roku, przy każdej kolejnej wizycie wpisuje się tę samą datę wystawienia skierowania, wydłużając tym samym wyliczony czas oczekiwania. Z tego względu zaleca się ostrożność w wyciąganiu wniosków o bezwzględny czas oczekiwania za rok 2016 (możliwe jest analizowanie wartości względnych w ramach danego województwa).

Zweryfikowano u ilu świadczeniodawców pojawiali się pacjenci w 2016 roku w ramach tego samego typu poradni. W Tabeli 2.2.25 przedstawiono zestawienie wg województw, u ilu świadczeniodawców pojawiali się pacjenci. W województwie wielkopolskim 100% pacjentów odbyło swoje wizyty tylko u jednego świadczeniodawcy. W Tabeli 2.2.26 przedstawiono tryby przyjęć pacjentów⁴⁰ oraz statystykę, mówiącą o tym, jaki odsetek pacjentów zostaje przyjętych w danej poradni w czasie, w którym w Polsce w danej poradni jest przyjmowana połowa pacjentów. Zweryfikowano również, jaki odsetek porad wykonywany jest pacjentom pojawiającym się

⁴⁰Przez tryb nagły rozumie się tryb o kodzie przyjęcia 2, tryb plan. skier. - tryb o kodzie przyjęcia 3 lub 4, tryb plan.bez skier. - tryb o kodzie przyjęcia 5, tryb inny - tryb o kodzie przyjęcia 6 lub 7.

wielokrotnie w ciągu roku. Dla pacjentów pojawiających się u danego świadczeniodawcy więcej niż 3 razy przeprowadzono oddzielną analizę, której wyniki prezentuje Tabela 2.2.27.

Tabela 2.2.25: Udział pacjentów, którzy pojawiali się u jednego, u dwóch lub 3 i więcej świadczeniodawców według województw zamieszkania pacjenta

Województwo	Udział pacjentów u jednego świadczeniodawcy [%]	Udział pacjentów u dwóch świadczeniodawcy [%]	Udział pacjentów u trzech i więcej świadczeniodawców [%]
dolnośląskie	99,17	0,83	-
kujawsko-pomorskie	96,44	3,56	-
lubelskie	98,74	1,26	-
lubuskie	96,82	3,18	-
łódzkie	63,66	36,34	-
małopolskie	98,33	1,67	-
mazowieckie	97,21	2,79	-
opolskie	96,55	3,45	-
podkarpackie	97,38	2,62	-
podlaskie	99,26	0,74	-
pomorskie	99,59	0,41	-
śląskie	98,33	1,54	0,12
świętokrzyskie	98,14	1,86	-
warmińsko-mazurskie	98,32	1,68	-
wielkopolskie	97,03	2,97	-
zachodniopomorskie	96,10	3,90	-
Polska	95,72	4,27	0,02

Opracowanie DAiS na podstawie danych z NFZ

Tabela 2.2.26: Czas oczekiwania i rozkład porad w zależności od krotności przyjęć pacjentów

ID	Udział tryb nagły [%]	Udział tryb plan. skier. [%]	Udział tryb plan bez skier. [%]	Udział inny tryb [%]	Udział porad przed med. PL [%]	Mediana czasu oczekiwania (w dniach)	Udział porad dla pacj 1. krotn. [%]	Udział porad dla pacj 2. krotn. [%]	Udział porad dla pacj 3. i więcej krotn. [%]
15.0003	-	100,00	-	-	78,29	706	3,29	7,75	88,95
15.0013	-	100,00	-	-	51,43	974	5,71	8,16	86,12
15.0103	-	100,00	-	-	48,91	1 062	0,85	2,43	96,72
15.0682	0,08	99,92	-	-	33,33	1 329	3,21	8,33	88,46
Woj.	0,02	99,98	-	-	49,05	1 046	3,87	7,13	89,00

Opracowanie DAiS na podstawie danych z NFZ

Tabela 2.2.27: Analiza świadczeń zapewnionych pacjentom, którzy pojawili się 3 razy lub więcej w poradni danego świadczeniodawcy w 2016 roku

ID	Przyszpitalna liczba porad [tys.]	Liczba pacjentów [tys.]	Liczba porad na pacjenta [tys.]	Udział porad zachowaw. [%]	Udział porad W11 w zachowaw. [%]	Udział porad W21 w zachowaw. [%]	Udział porad zabieg. [%]	Udział porad KAOS [%]	Udział porad ASDK [%]	Udział porad odrębnych [%]	Udział porad W17 w zachowaw. [%]
15.0003	1	0,46	0,09	0,01	59,04	0,95	-	40,96	-	-	-
15.0013	1	1,69	0,41	0,00	49,35	0,84	-	50,65	-	-	-
15.0103	-	0,80	0,14	0,01	49,81	0,94	-	50,19	-	-	-
15.0682	-	1,10	0,27	0,00	28,62	0,90	-	71,38	-	-	-
Woj.	-	4,05	0,90	0,00	44,88	0,89	-	55,12	-	-	-

Opracowanie DAiS na podstawie danych z NFZ

2.3 Podstawowa Opieka Zdrowotna

2.3.1 Podstawowa Opieka Zdrowotna w Polsce

Na potrzeby niniejszego opracowania wykorzystano indywidualne dane sprawozdawcze Narodowego Funduszu Zdrowia dotyczące świadczeń w ramach Podstawowej Opieki Zdrowotnej (dalej: dane NFZ) sprawozdanych za 2016 rok. Przez świadczenia wykazane w danych NFZ rozumie się każdy kontakt sprawozdany w ramach umowy w rodzaju Podstawowa Opieka Zdrowotna (POZ). Sprawozdawczość przekazywana do NFZ przez świadczeniodawców POZ oparta jest na Międzynarodowej Klasyfikacji Chorób (ICD-10). Warto jednak zdawać sobie sprawę z pewnych ograniczeń wynikających z zastosowania tego rozwiązania. Eksperti między innymi Światowej Organizacji Lekarzy Rodzinnych (WONCA) poddają w wątpliwość zasadność zastosowania ICD-10 w POZ⁴¹. Ponadto, sprawozdawczość do NFZ daje możliwość sprawozdawania tylko jednego kodu rozpoznania dla identyfikacji jednego świadczenia, co z założenia może powodować ograniczenia interpretacyjne: na przykład w czasie jednej wizyty w przychodni lekarskiej może pojawić się pacjent, dla którego należałoby sprawozdać kilka kodów ICD-10: pacjent z alergią, zapaleniem spojówek i wymagający wystawienia mu recepty na leki przewlekle stosowane. W takim przypadku lekarz musi arbitralnie dokonać wyboru jednego ICD-10 z takiej wizyty.

Podstawowa Opieka Zdrowotna (POZ) jest częścią systemu opieki zdrowotnej, zapewniającej dostęp do świadczeń wszystkim osobom zgłaszającym się, uprawnionym na zwykłych zasadach oraz nieuprawnionym po złożeniu oświadczenia, zamieszkałym lub przebywającym na terytorium Polski. Świadczenia udzielane są w warunkach ambulatoryjnych w gabinetach lekarskich, a w przypadkach uzasadnionych medycznie, także w domu pacjenta (również w domu pomocy społecznej). Pomimo definicyjnie szerokiego zakresu świadczeń Podstawowej Opieki Zdrowotnej, obejmującego m. in. transport sanitarny chorych, niniejsze opracowanie koncentruje się na czterech głównych obszarach: świadczeniach lekarza POZ, świadczeniach pielęgniarki POZ, świadczeniach położnej POZ oraz świadczeń nocnej i świątecznej Opieki Zdrowotnej.

Wykaz świadczeń gwarantowanych z zakresu Podstawowej Opieki Zdrowotnej został określony w rozporządzeniu Ministra Zdrowia z dnia 24 września 2013 r. w sprawie świadczeń gwarantowanych z zakresu podstawowej opieki zdrowotnej (Dz.U. z 2013 r., Nr 0, poz. 1248)⁴², natomiast w przypadku świadczeń pielęgniarki szkolnej - w rozporządzeniu Ministra Zdrowia z dnia 28 sierpnia 2009 r. w sprawie organizacji profilaktycznej opieki zdrowotnej nad dziećmi i młodzieżą (Dz.U. z 2009 r. Nr 139, poz. 1133).

Tabela 2.3.1: Wykaz rozpoznań wg ICD-10 uwzględnionych w analizie

E10
E11
E12
E13
E14
E15
E74.9

Opracowanie DAiS na podstawie danych z NFZ i GUS

Dane na temat liczby świadczeniodawców udzielających świadczeń POZ w podziale na województwa i typy umów przedstawia Tabela 2.3.2. Wynika z nich, że dominują świadczeniodawcy realizujący świadczenia lekarskie, z kolei świadczeniodawców udzielających świadczeń nocnej i świątecznej podstawowej opieki zdrowotnej jest odpowiednio mniej⁴³.

⁴¹World Organization of Family Doctors (2016), International Classification of Primary Care.

⁴²Stan na 2014 rok. Aktualny stan określa obwieszczenie Ministra Zdrowia z 17 grudnia 2015 roku (Dz.U.2016, poz. 86).

⁴³Obowiązujące zarządzenie Prezesa NFZ z 30.06.2016 Nr 72/2016/DSM przewiduje jeden zespół lekarsko-pielęgniarski na 50 tys. ludności.

Tabela 2.3.2: Podstawowe statystyki świadczeniodawców wg województw

Województwo	Liczba świadczeniodawców sprawozdających świadczenia lekarza POZ	Liczba świadczeniodawców sprawozdających świadczenia pielęgniarzy POZ	Liczba świadczeniodawców sprawozdających świadczenia położnej POZ	Liczba świadczeniodawców sprawozdających świadczenia nocnej opieki lekarskiej	Liczba świadczeniodawców sprawozdających świadczenia lekarzy POZ na 100 tys. ludności	Liczba świadczeniodawców sprawozdających świadczenia pielęgniarzy POZ na 100 tys. ludności	Liczba świadczeniodawców sprawozdających świadczenia położnej POZ na 100 tys. ludności	Liczba świadczeniodawców sprawozdających świadczenia nocnej opieki lekarskiej na 100 tys. ludności
dolnośląskie	528	10	1	21	18,18	0,34	0,03	0,72
kujawsko-pomorskie	320	7	-	15	15,36	0,34	-	0,72
lubelskie	448	13	2	16	21,00	0,61	0,09	0,75
lubuskie	204	-	-	7	20,05	-	-	0,69
łódzkie	468	4	1	24	18,83	0,16	0,04	0,97
małopolskie	502	8	2	19	14,84	0,24	0,06	0,56
mazowieckie	756	12	-	18	14,09	0,22	-	0,34
opolskie	190	1	-	10	19,13	0,10	-	1,01
podkarpackie	371	5	-	14	17,44	0,24	-	0,66
podlaskie	256	2	-	3	21,57	0,17	-	0,25
pomorskie	317	12	-	22	13,69	0,52	-	0,95
śląskie	815	8	1	33	17,88	0,18	0,02	0,72
świętokrzyskie	186	1	-	2	14,85	0,08	-	0,16
warmińsko-mazurskie	291	8	1	1	20,26	0,56	0,07	0,07
wielkopolskie	641	6	-	16	18,41	0,17	-	0,46
zachodniopomorskie	314	5	1	23	18,38	0,29	0,06	1,35
Polska	6 607	-	-	244	17,19	-	-	0,63

Opracowanie DAiS na podstawie danych z NFZ i GUS

Wykres 2.3.1: Liczba świadczeniodawców na 100 tys. ludności

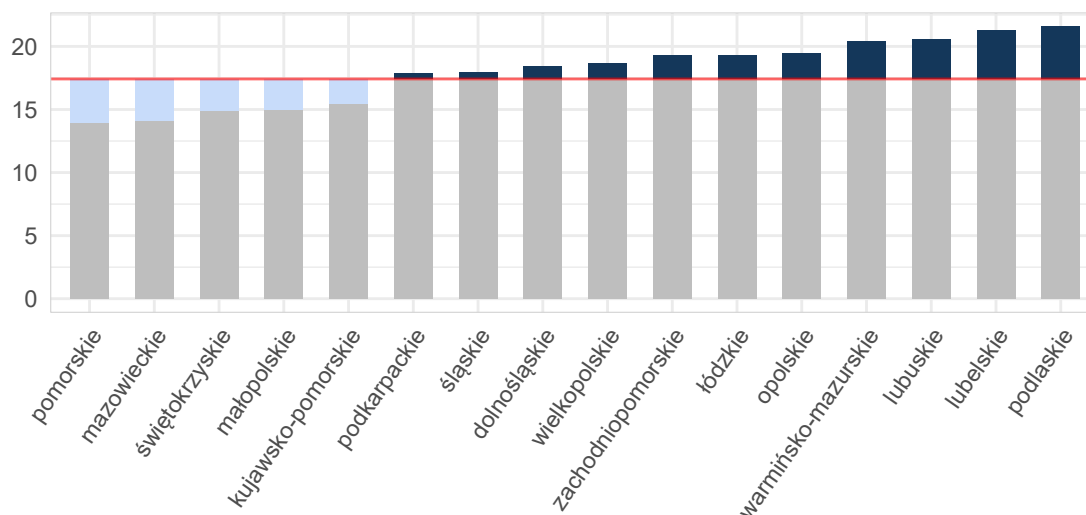

Opracowanie DAiS na podstawie danych z NFZ i GUS

Umowy w ramach POZ mogą być zawierane zarówno na wszystkie cztery rodzaje świadczeń, na pojedynczy rodzaj świadczeń lub na każdą możliwą kombinację rodzajów świadczeń. Mapa 2.3.1 przedstawia bezwzględną liczbę poradni POZ w województwie. Natomiast Mapa 2.3.2 prezentuje liczbę poradni POZ na 10 tysięcy ludności. Należy zwrócić uwagę, że jeden świadczeniodawca może realizować świadczenia na wielu zakresach. Analizując poniższe mapy można zauważyć, że liczebność świadczeń objętych umowami różni się względem województw. W regionach, gdzie więcej umów zawieranych jest na poszczególne zakresy świadczeń, konieczna jest odpowiednia koordynacja udzielania tych świadczeń pomiędzy świadczeniodawcami.

Mapa 2.3.1: Liczba poradni POZ (wartość bezwzględna)

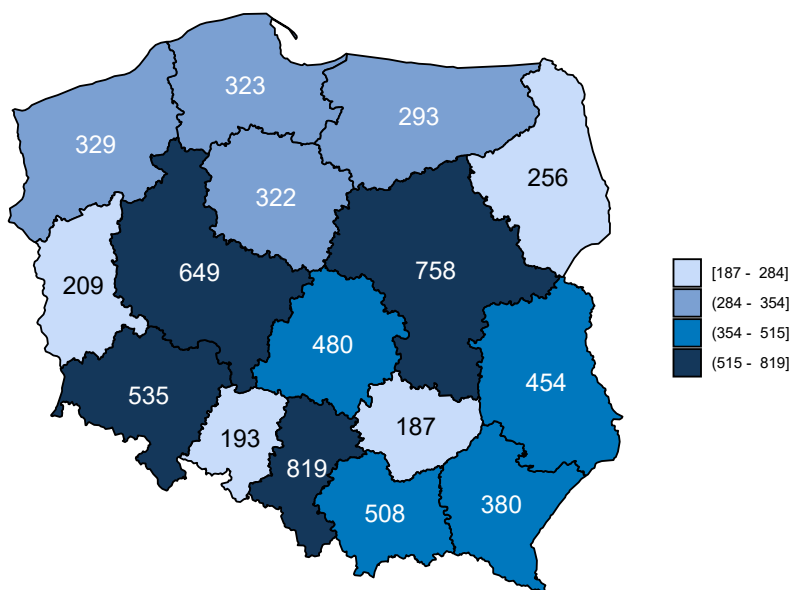

Opracowanie DAiS na podstawie danych z NFZ

Mapa 2.3.2: Liczba poradni POZ (na 10 tys. ludności)

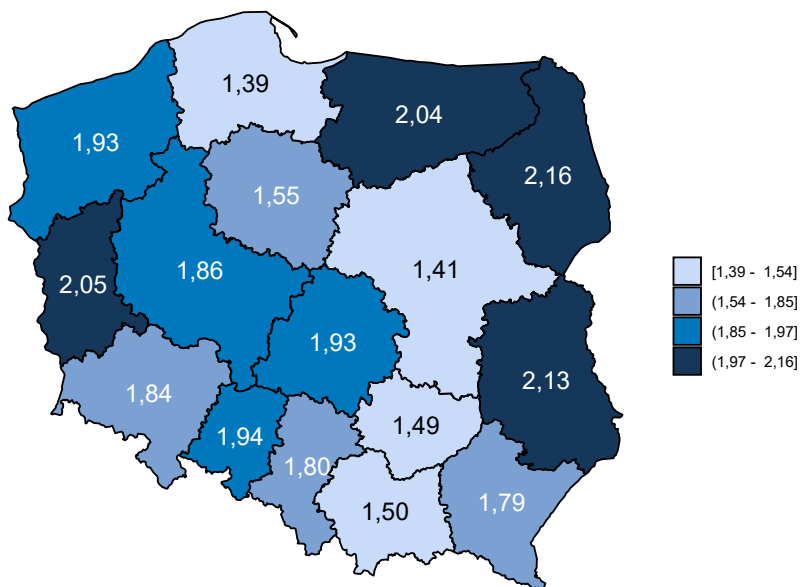

Opracowanie DAiS na podstawie danych z NFZ i GUS

Dane obrazujące szczegółową liczbę świadczeń realizowanych w ramach POZ przedstawia Tabela 2.3.3, w której zamieszczono zestawienie dotyczące świadczeń lekarzy POZ. Z kolei zróżnicowanie liczby świadczeń dla poszczególnych województw zostało przedstawione na Wykresie 2.3.2.

Tabela 2.3.3: Liczba świadczeń w POZ w podziale na województwa

Województwo	Liczba świadczeń w poradni lekarza POZ [tys.]	Liczba świadczeń w poradni pielęgniarki POZ [tys.]	Liczba świadczeń w poradni położnej POZ [tys.]	Liczba świadczeń w nocnej opiece lekarskiej [tys.]	Liczba świadczeń w poradni lekarzy POZ na 100 tys. ludności	Liczba świadczeń w poradni pielęgniarki POZ na 100 tys. ludności	Liczba świadczeń w poradni położnej POZ na 100 tys. ludności	Liczba świadczeń w nocnej opiece lekarskiej na 100 tys. ludności
dolnośląskie	305,99	0,05	0,00	0,50	10 537,90	1,76	0,07	17,39
kujawsko-pomorskie	188,81	0,01	-	0,34	9 060,54	0,62	-	16,08
lubelskie	260,16	0,03	0,01	0,33	12 194,92	1,31	0,33	15,28
lubuskie	103,37	-	-	0,16	10 160,06	-	-	16,02
łódzkie	274,21	0,03	0,00	0,56	11 033,29	1,05	0,04	22,57
małopolskie	229,56	0,01	0,01	0,47	6 787,27	0,38	0,27	13,90
mazowieckie	472,23	0,04	-	0,33	8 800,50	0,69	-	6,15
opolskie	104,59	0,00	-	0,25	10 531,94	0,10	-	24,97
podkarpackie	192,18	0,04	-	0,36	9 032,57	2,12	-	17,11
podlaskie	66,66	0,00	-	0,06	5 617,87	0,25	-	5,31
pomorskie	214,78	0,28	-	0,82	9 275,13	11,96	-	35,63
śląskie	535,48	0,37	0,00	0,87	11 745,11	8,09	0,02	19,13
świętokrzyskie	113,64	0,00	-	0,05	9 069,92	0,16	-	3,99
warmińsko-mazurskie	85,38	0,08	0,01	0,01	5 944,30	5,29	0,97	0,97
wielkopolskie	453,72	0,01	-	0,35	13 031,90	0,17	-	10,00
zachodniopomorskie	170,75	0,03	0,00	0,47	9 996,29	1,58	0,06	27,51
Polska	3 771,51	-	-	5,94	9 813,22	-	-	15,47

Opracowanie DAiS na podstawie danych z NFZ i GUS

Wykres 2.3.2: Liczba świadczeń na 100 tys. ludności

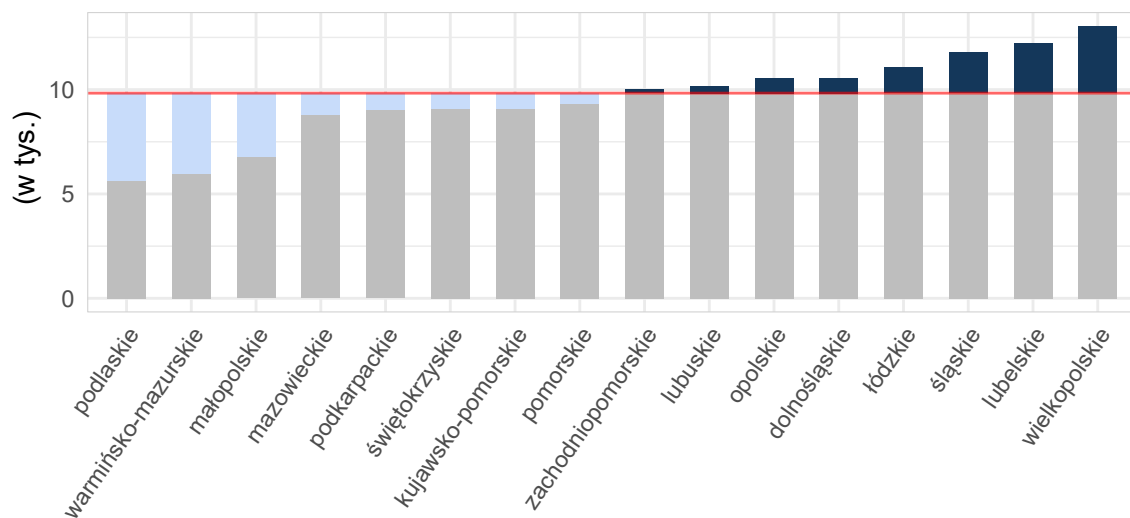

Opracowanie DAiS na podstawie danych z NFZ i GUS

Mapy 2.3.3, 2.3.4 poniżej przedstawiają saldo migracji pacjentów w ujęciu bezwzględnym oraz w przeliczeniu na 10 tys. ludności. Saldo migracji wyraża różnicę między liczbą pacjentów z innych województw, przyjętych w danym województwie, a liczbą pacjentów z danego województwa, przyjętych w innym województwie.⁴⁴

⁴⁴W analizie migracji pacjentów, nie uwzględniono pacjentów, dla których sprawozdano niekompletne dane.

Mapa 2.3.3: Saldo migracji wartość bezwzględna

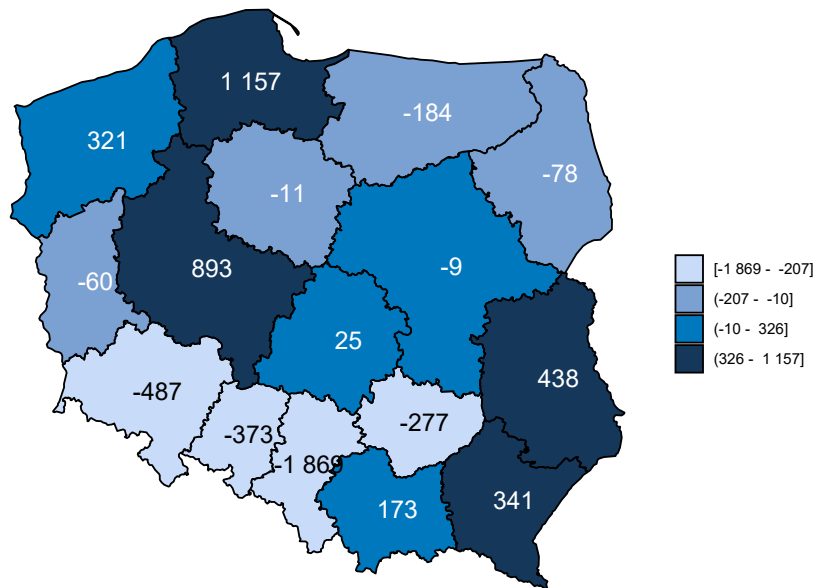

Opracowanie DAiS na podstawie danych z NFZ

Mapa 2.3.4: Saldo migracji na 10 tys. ludności

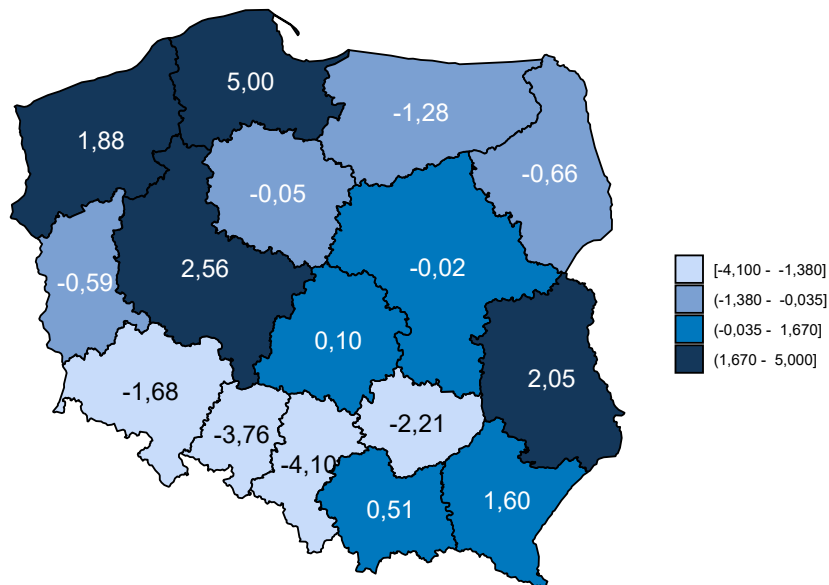

Opracowanie DAiS na podstawie danych z NFZ i GUS

Tabela 2.3.4 zawiera zestawienie liczby sprawozdanych świadczeń Podstawowej Opieki Zdrowotnej w podziale na województwa oraz grupy wiekowe. Dane zawarte w tabeli są wyrażone w wartościach bezwzględnych.

Tabela 2.3.4: Liczba sprawozdanych świadczeń dla pacjentów z analizowanej grupy chorób w podziale na grupy wiekowe

Województwo	0 - 2 [tys.]	3 - 5 [tys.]	6 - 10 [tys.]	11 - 17 [tys.]	18 - 24 [tys.]	25 - 44 [tys.]	45 - 64 [tys.]	65+ [tys.]
dolnośląskie	0,0	0,2	0,8	2,2	2,5	17,3	106,8	177,4
kujawsko-pomorskie	0,0	0,1	0,5	1,2	1,5	11,1	69,8	105,3
lubelskie	0,0	0,1	0,7	2,0	2,5	16,3	94,2	145,0
lubuskie	0,0	0,1	0,4	0,7	0,9	6,6	38,6	56,3
łódzkie	0,0	0,1	0,5	1,0	1,7	15,2	99,2	157,8
małopolskie	0,0	0,2	0,6	1,5	1,9	12,7	80,5	133,1
mazowieckie	0,1	0,3	1,4	3,0	3,8	30,9	171,8	264,3
opolskie	0,0	0,0	0,1	0,3	0,6	5,2	37,1	61,6
podkarpackie	0,0	0,2	0,8	1,7	1,9	11,5	69,1	107,6
podlaskie	0,0	0,0	0,2	0,4	0,6	4,2	25,0	36,3
pomorskie	0,0	0,1	0,8	1,5	1,9	13,5	78,3	120,7
śląskie	0,1	0,4	1,5	3,0	3,7	27,0	184,9	316,7
świętokrzyskie	0,0	0,1	0,3	0,5	0,9	6,7	40,7	64,9
warmińsko-mazurskie	0,0	0,0	0,2	0,3	0,6	5,6	34,0	44,9
wielkopolskie	0,1	0,3	1,6	2,8	4,2	28,2	159,8	258,9
zachodniopomorskie	0,0	0,1	0,6	1,1	1,2	10,1	63,7	95,0
Polska	0,5	2,5	11,1	23,0	30,5	222,3	1 353,6	2 145,8

Opracowanie DAiS na podstawie danych NFZ

2.3.2 Świadczenia Podstawowej Opieki Zdrowotnej

W niniejszym podrozdziale znajdują się szczegółowe wskaźniki dla analizowanej grupy chorób w województwie wielkopolskim. Podstawowe statystyki zostały zaprezentowane na poziomie każdego z powiatów. Analizy uwzględniają również liczbę świadczeń wykonanych dla podgrup analizowanej grupy chorób. Ponadto Podstawowa Opieka Zdrowotna została podzielona na trzy grupy według podstawowych zakresów świadczeń: świadczenia lekarza Podstawowej Opieki Zdrowotnej, świadczenia pielęgniarki Podstawowej Opieki Zdrowotnej oraz świadczenia nocnej i świątecznej Podstawowej Opieki Zdrowotnej.

W 2016 roku w województwie wielkopolskim świadczenia w ramach Podstawowej Opieki Zdrowotnej (dalej: POZ) były wykonywane przez 649 podmiotów, a skorzystało z nich 141,0 tys. pacjentów. W dalszej części rozdziału przedstawiono statystyki dotyczące świadczeń lekarza POZ, świadczeń pielęgniarki POZ, świadczeń nocnej i świątecznej opieki zdrowotnej. Na wykresie **2.3.3** przedstawiono liczbę pacjentów w analizowanej grupie chorób w województwie wielkopolskim według wieku. Na wykresie pominięto pacjentów w wieku powyżej setnego roku życia, których było łącznie 19 w analizowanej grupie.

Wykres 2.3.3: Struktura wieku pacjentów

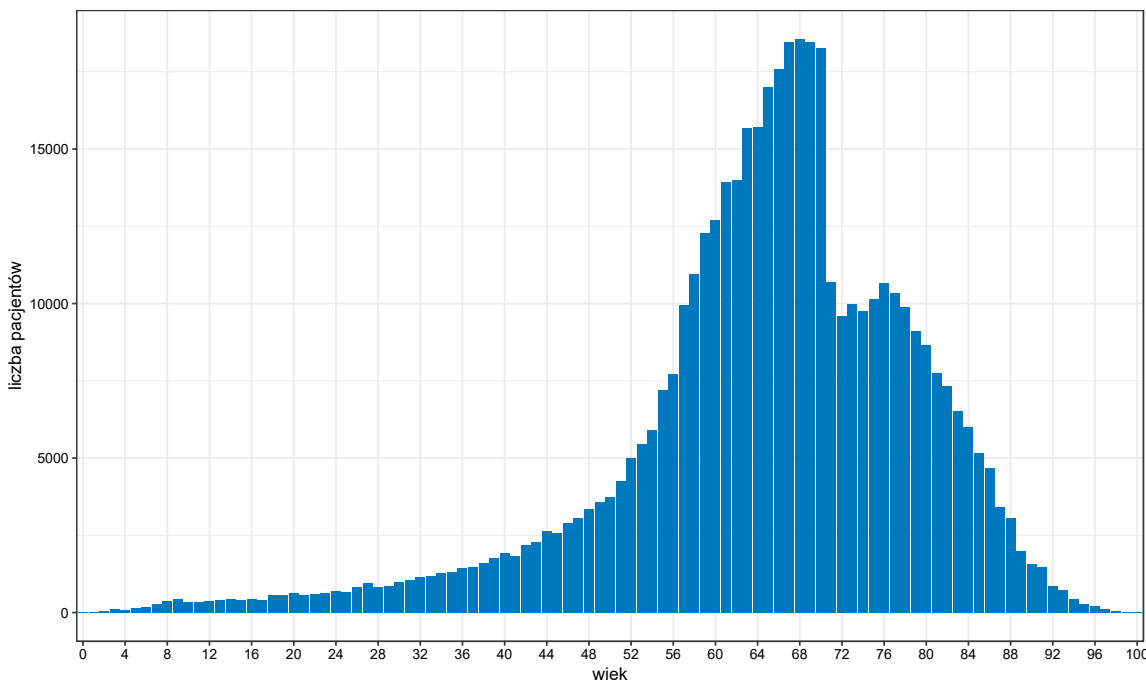

Opracowanie DAiS na podstawie danych z NFZ

Tabela 2.3.5 zawiera podstawowe statystyki dotyczące liczby pacjentów oraz liczby wizyt w województwie wielkopolskim w podziale na poszczególne grupy chorób.

Tabela 2.3.5: Podstawowe statystyki wg podgrup analizowanej grupy chorób

Podgrupa	Liczba pacjentów [tys.]	Liczba świadczeń [tys.]	Średnia liczba świadczeń na pacjenta	Odsetek wszystkich świadczeń w grupie chorób [%]	Odsetek świadczeń świadczonych przez lekarza POZ [%]	Odsetek świadczeń świadczonych przez pielęgniarkę POZ [%]	Odsetek świadczeń świadczonych przez nocną POZ [%]
Cukrzyca	140,97	454,08	3,2	100,0	99,9	0,0	0,1

Opracowanie DAiS na podstawie danych z NFZ

Wykres 2.3.4 przedstawia dzienną liczbę wizyt pacjentów korzystających z Podstawowej Opieki Zdrowotnej w województwie wielkopolskim. Na wykresie nie zostały uwzględnione weekendy oraz dni świąteczne, ponieważ liczebności w te dni były znacznie niższe i ograniczały się do nocnej i świątecznej pomocy lekarskiej.

Wykres 2.3.4: Sezonowość - liczba świadczeń

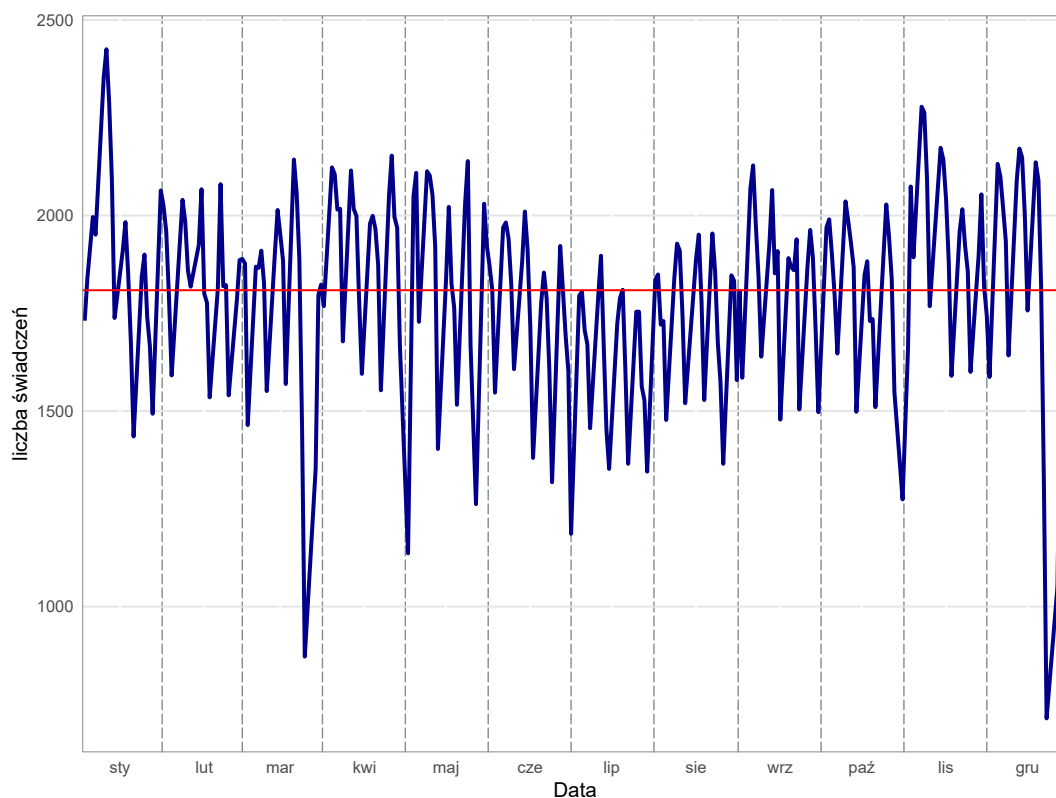

Opracowanie DAiS na podstawie danych z NFZ

Świadczenia lekarza Podstawowej Opieki Zdrowotnej w województwie wielkopolskim

Świadczenia lekarza Podstawowej Opieki Zdrowotnej stanowią największą grupę spośród wszystkich świadczeń Podstawowej Opieki Zdrowotnej. W niniejszym podrozdziale przedstawiono podstawowe statystyki dla tego typu świadczeń dla województwa wielkopolskiego.

Tabela 2.3.6: Podstawowe statystyki świadczeniodawców lekarzy POZ wg powiatów

Powiat	Liczba świadczeniodawców sprawozdających świadczenia lekarza POZ	Liczba świadczeniobiorców lekarzy POZ [tys.]	Liczba świadczeń lekarzy POZ [tys.]	% świadczeń dla pacjentów spoza powiatu	Liczba świadczeniodawców sprawozdających świadczenia lekarzy POZ na 100 tys. ludności	Liczba świadczeniobiorców lekarzy POZ na 100 tys. ludności	Liczba świadczeń lekarzy POZ na 100 tys. ludności
chodzieski	8	2,70	13,34	1,47	16,87	5 696,51	28 142,99
czarnkowsko-trzcianecki	19	4,08	13,79	2,57	21,62	4 641,29	15 694,37
gnieźnieński	18	4,68	12,83	1,82	12,40	3 220,14	8 834,73
gostyński	11	3,51	13,02	2,72	14,46	4 612,78	17 104,07
grodziski	11	1,49	4,40	2,25	21,39	2 891,70	8 558,43
jarociński	12	3,15	11,58	2,25	16,73	4 396,55	16 144,86
kaliski	12	2,45	7,07	4,74	14,47	2 960,01	8 521,80
kępiński	14	2,69	8,98	2,25	24,80	4 769,92	15 907,40
kolski	18	4,13	14,95	2,31	20,43	4 689,93	16 966,81
koniński	24	4,70	16,78	5,13	18,54	3 627,73	12 960,03

Tabela 2.3.6: Podstawowe statystyki świadczeniodawców lekarzy POZ wg powiatów

Powiat	Liczba świadczeniodawców sprawozdających świadczenia lekarza POZ	Liczba świadczeniobiorców lekarzy POZ [tys.]	Liczba świadczeń lekarzy POZ [tys.]	% świadczeń dla pacjentów spoza powiatu	Liczba świadczeniodawców sprawozdających świadczenia lekarzy POZ na 100 tys. ludności	Liczba świadczeniobiorców lekarzy POZ na 100 tys. ludności	Liczba świadczeń lekarzy POZ na 100 tys. ludności
kościański	13	2,96	10,80	2,46	16,40	3 728,10	13 620,48
krotoszyński	20	3,51	11,38	3,28	25,72	4 518,80	14 636,59
leszczyński	13	2,00	7,08	7,48	23,47	3 612,50	12 783,67
międzychodzki	6	1,06	3,40	3,15	16,18	2 872,17	9 161,27
nowotomyski	11	4,08	17,44	3,85	14,69	5 440,51	23 282,73
obornicki	7	2,18	6,26	2,22	11,74	3 654,45	10 502,13
ostrowski	27	6,68	19,74	2,20	16,71	4 135,57	12 216,07
ostrzeszowski	10	2,29	6,66	3,88	18,05	4 130,63	12 020,00
pilski	39	7,31	27,18	3,57	28,39	5 321,66	19 786,43
pleszewski	15	3,04	10,37	3,40	23,73	4 809,21	16 409,86
poznański	61	11,06	30,01	9,57	16,33	2 961,43	8 033,57
rawicki	8	3,18	13,34	4,59	13,25	5 260,45	22 105,51
stupecki	12	2,88	8,89	4,31	20,13	4 834,19	14 920,24
szamotulski	19	3,34	8,02	3,49	21,01	3 688,47	8 873,33
średzki	10	2,15	6,04	2,43	17,33	3 721,55	10 473,04
śremski	9	2,86	9,43	3,48	14,73	4 678,75	15 433,84
turecki	16	3,88	13,35	2,26	18,98	4 600,40	15 838,05
wągrowiecki	12	2,47	6,17	3,55	17,15	3 526,30	8 822,18
wolsztyński	9	2,34	6,89	4,99	15,72	4 085,91	12 027,24
wrzesiński	13	3,33	11,28	2,52	16,87	4 325,77	14 630,29
złotowski	18	3,10	12,12	1,85	25,78	4 440,53	17 349,72
m.Kalisz	16	6,08	20,50	12,22	15,65	5 943,33	20 045,18
m.Konin	15	4,65	13,73	15,87	19,91	6 166,55	18 228,88
m.Leszno	8	2,80	8,34	9,95	12,47	4 359,48	13 005,19
m.Poznań	107	18,39	48,55	7,88	19,80	3 403,40	8 984,55

Opracowanie DAiS na podstawie danych z NFZ i GUS

Wykres 2.3.5: Liczba świadczeń na 100 tys. ludności: województwo wielkopolskie

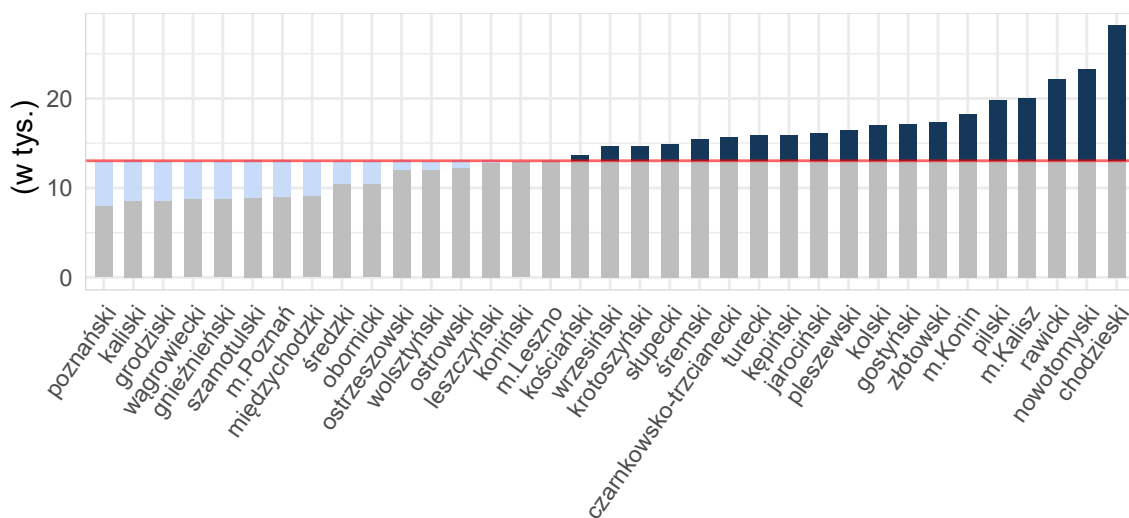

Opracowanie DAiS na podstawie danych z NFZ i GUS

Tabela 2.3.7 zawiera zestawienie liczby sprawozdanych świadczeń lekarza Podstawowej Opieki Zdrowotnej

w podziale na powiaty oraz grupy wiekowe dla województwa wielkopolskiego. Dane zawarte w tabeli wyrażone są w wartościach bezwzględnych.

Tabela 2.3.7: Liczba świadczeń lekarza POZ w podziale na grupy wiekowe

Województwo	0 - 2 [tys.]	3 - 5 [tys.]	6 - 10 [tys.]	11 - 17 [tys.]	18 - 24 [tys.]	25 - 44 [tys.]	45 - 64 [tys.]	65+ [tys.]
chodzieski	0,01	0,00	0,02	0,08	0,04	0,68	4,64	7,89
czarnkowsko-trzcianecki	-	0,02	0,03	0,05	0,06	0,70	5,02	7,96
gnieźnieński	0,00	-	0,09	0,06	0,14	1,02	4,63	7,32
gostyński	-	0,01	0,04	0,10	0,08	0,72	4,30	7,77
grodziski	0,00	0,00	0,01	0,04	0,07	0,31	1,62	2,34
jarociński	-	0,00	0,04	0,04	0,13	0,91	4,29	6,18
kaliski	0,00	0,00	0,00	0,04	0,09	0,38	2,43	4,12
kępiński	-	0,00	0,01	0,12	0,08	0,52	3,24	5,02
kolski	0,00	0,00	0,02	0,05	0,13	0,71	5,42	8,65
koniński	0,00	0,01	0,04	0,05	0,16	0,85	6,08	9,64
kościański	0,01	0,01	0,05	0,05	0,10	0,60	3,64	6,35
krotoszyński	-	0,02	0,06	0,09	0,18	0,76	4,08	6,21
leszczyński	0,00	0,01	0,02	0,05	0,07	0,42	2,26	4,26
międzychodzki	-	0,01	0,02	0,02	0,02	0,20	1,25	1,90
nowotomyski	0,00	0,00	0,05	0,05	0,19	1,06	6,11	10,02
obornicki	0,00	0,00	0,03	0,08	0,07	0,38	2,44	3,36
ostrowski	0,00	0,01	0,04	0,08	0,16	1,07	6,73	11,70
ostrzeszowski	0,00	0,00	0,06	0,10	0,14	0,53	2,48	3,38
piłski	0,00	0,03	0,14	0,22	0,24	1,43	10,73	14,61
pleszewski	0,00	0,01	0,03	0,10	0,10	0,71	3,86	5,59
poznański	0,01	0,03	0,15	0,22	0,28	2,11	10,61	16,65
rawicki	-	0,00	0,02	0,05	0,13	0,83	4,61	7,70
słupecki	-	0,00	0,02	0,03	0,04	0,56	3,18	5,07
szamotulski	0,00	0,01	0,05	0,05	0,07	0,52	2,98	4,34
średzki	0,00	0,00	0,01	0,02	0,08	0,41	2,29	3,26
śremski	-	0,00	0,04	0,09	0,06	0,57	3,54	5,13
turecki	0,00	0,02	0,02	0,05	0,08	0,82	5,16	7,26
wągrowiecki	0,00	0,02	0,03	0,07	0,08	0,47	2,57	3,17
wolsztyński	0,01	0,01	0,03	0,06	0,06	0,51	2,48	3,73
wrzesiński	0,00	0,02	0,07	0,13	0,13	0,78	3,89	6,25
złotowski	-	-	0,02	0,08	0,11	0,90	4,93	6,11
m.Kalisz	0,00	0,03	0,08	0,13	0,21	1,22	6,54	12,29
m.Konin	0,01	0,00	0,02	0,08	0,15	0,76	4,60	8,35
m.Leszno	0,00	0,00	0,06	0,05	0,08	0,41	2,76	5,00
m.Poznań	0,01	0,03	0,17	0,21	0,44	3,34	14,37	30,15
Województwo	-	-	1,62	2,76	4,24	28,16	159,72	258,73

Opracowanie DAiS na podstawie danych NFZ

Świadczenia pielęgniarki Podstawowej Opieki Zdrowotnej w województwie wielkopolskim

W badanej grupie chorób w województwie wielkopolskim, zostało odnotowanych 6 świadczeń pielęgniarki Podstawowej Opieki Zdrowotnej. W związku ze zbyt małą liczebnością szczegółowe statystyki zostały pominięte.

Świadczenia nocnej i świątecznej Podstawowej Opieki Zdrowotnej w województwie wielkopolskim

W niniejszym podrozdziale przedstawione zostały statystyki dla nocnej i świątecznej Podstawowej Opieki Zdrowotnej w województwie wielkopolskim w analizowanej grupie chorób. Z uwagi na niską liczebność tego typu świadczeń, zaprezentowane zostały jedynie podstawowe wskaźniki.

Tabela 2.3.8: Podstawowe statystyki świadczeniodawców nocnej i świątecznej POZ wg powiatów

Powiat	Liczba świadczeniodawców sprawozdających świadczenia nocnej POZ	Liczba świadczeniobiorców nocnej POZ [tys.]	Liczba świadczeń nocnej POZ [tys.]	% świadczeń dla pacjentów spoza powiatu	Liczba świadczeniodawców sprawozdających świadczenia nocnej POZ na 100 tys. ludności	Liczba świadczeniobiorców nocnej POZ na 100 tys. ludności	Liczba świadczeń nocnej POZ na 100 tys. ludności
gostyński	1	0,02	0,03	14,81	1,31	32,85	35,48
jarociński	1	0,02	0,02	20,83	1,39	33,46	33,46
kępiński	1	0,02	0,02	5,56	1,77	30,11	31,88
kolski	1	0,02	0,02	-	1,13	17,02	17,02
kościański	1	0,02	0,02	5,26	1,26	23,97	23,97
międzychodzki	1	0,01	0,01	25,00	2,70	32,36	32,36
obornicki	1	0,01	0,01	14,29	1,68	11,74	11,74
pleszewski	1	0,01	0,01	27,27	1,58	15,82	17,40
poznański	1	0,03	0,07	31,43	0,27	7,50	18,74
śłupecki	1	0,01	0,01	-	1,68	13,42	15,10
m.Leszno	1	0,03	0,03	36,67	1,56	43,64	46,76
m.Poznań	5	0,10	0,11	19,81	0,93	18,69	19,62

Opracowanie DAiS na podstawie danych z NFZ i GUS

Wykres 2.3.6: Liczba świadczeń na 100 tys. ludności: województwo wielkopolskie

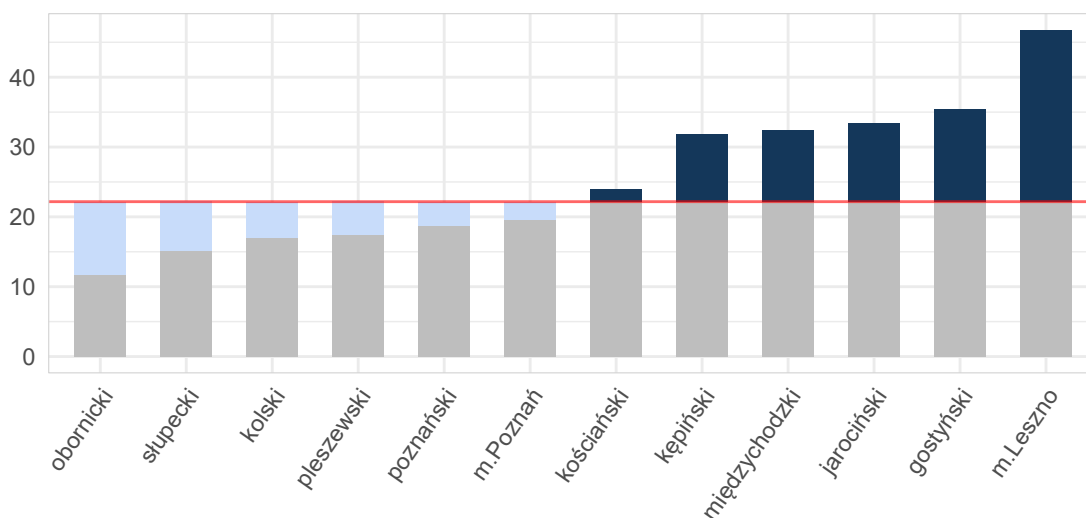

Opracowanie DAiS na podstawie danych z NFZ i GUS

Tabela 2.3.9 zawiera zestawienie liczby sprawozdanych świadczeń nocnej i świątecznej Podstawowej Opieki Zdrowotnej w podziale na powiaty oraz grupy wiekowe dla województwa wielkopolskiego. Dane zawarte w tabeli wyrażone są w wartościach bezwzględnych.

Tabela 2.3.9: Liczba świadczeń nocnej i świątecznej POZ w podziale na grupy wiekowe

Województwo	0 - 2 [tys.]	3 - 5 [tys.]	6 - 10 [tys.]	11 - 17 [tys.]	18 - 24 [tys.]	25 - 44 [tys.]	45 - 64 [tys.]	65+ [tys.]
gostyński	-	-	0,00	-	-	0,00	0,01	0,01
jarociński	-	-	0,00	-	0,00	0,00	0,01	0,01
kępiński	-	-	0,00	0,00	0,00	-	0,01	0,00
kolski	-	-	0,00	0,00	0,00	-	0,01	0,01

Tabela 2.3.9: Liczba świadczeń nocnej i świątecznej POZ w podziale na grupy wiekowe

Województwo	0 - 2 [tys.]	3 - 5 [tys.]	6 - 10 [tys.]	11 - 17 [tys.]	18 - 24 [tys.]	25 - 44 [tys.]	45 - 64 [tys.]	65+ [tys.]
kościański	-	-	-	0,00	0,00	-	0,01	0,01
międzychodzki	-	-	-	0,00	-	-	0,01	0,00
obornicki	-	-	-	-	-	0,00	0,00	0,00
pleszewski	-	-	-	-	-	0,00	0,00	0,00
poznański	-	-	-	-	-	0,01	0,01	0,04
słupecki	-	-	-	-	0,00	-	0,00	0,01
m.Leszno	-	-	-	-	-	0,00	0,02	0,01
m.Poznań	-	-	-	0,00	0,00	0,03	0,03	0,05
Województwo	-	-	-	-	-	-	0,12	0,16

Opracowanie DAiS na podstawie danych NFZ

2.4 Kadry medyczne

Informacje dotyczące kadry medycznej za rok 2016 zostały opublikowane w dniu 30 maja 2018 r. w tzw. mapach szpitalnych. Ze względu na objętość dokumentu postanowiono nie powtarzać treści już opublikowanych. Odsyłamy czytelnika do odpowiednich elementów map szpitalnych dostępnych pod adresem: <http://www.mpz.mz.gov.pl/mapy-szpitalne-ustawowe-2018>. Jednocześnie informujemy, że w kolejnej edycji map potrzeb zdrowotnych planowane jest przedstawienie sytuacji kadrowej w zawodach medycznych oraz w dziedzinach mających zastosowanie w ochronie zdrowia.

2.5 Zasoby sprzętowe

Informacje dotyczące zasobów sprzętowych za rok 2016 zostały opublikowane w dniu 30 maja 2018 r. w tzw. mapach szpitalnych. Ze względu na objętość dokumentu postanowiono nie powtarzać treści już opublikowanych. Odsyłamy czytelnika do odpowiednich elementów map szpitalnych dostępnych pod adresem: <http://www.mpz.mz.gov.pl/mapy-szpitalne-ustawowe-2018>.

Rozdział 3

Prognoza

Spis treści

3.1	Prognoza demograficzna	120
3.2	Prognoza zapadalności rejestrowanej - przewlekłe	120

3.1 Prognoza demograficzna

Prognozy demograficzne za analizowany okres są tożsame z tymi, które zostały opublikowane w dniu 30 maja 2018 r. w tzw. mapach szpitalnych. Ze względu na objętość dokumentu postanowiono nie powtarzać treści już opublikowanych. Odsyłamy czytelnika do odpowiednich elementów map szpitalnych.

3.2 Prognoza zapadalności rejestrowanej - przewlekłe

W części dotyczącej szacowania wskaźników epidemiologicznych niniejszego dokumentu przedstawiono zapadalność rejestrowaną dla podgrup analizowanych w ramach danej grupy chorób. Na jej podstawie została opracowana prognoza zapadalności rejestrowanej w latach 2022-2031. Proces prognozy przebiegał według następującego schematu:

- przyjęto obliczone na rok 2016 współczynniki zapadalności rejestrowanej w przekroju uwzględniającym grupy wiekowe, płeć i miejsce zamieszkania (miasto/wies),
- zdefiniowane uprzednio współczynniki zapadalności rejestrowanej zostały przemnożone przez prognozę ludności Głównego Urzędu Statystycznego (określona w ramach odpowiednich przekrojów).

Ponieważ współczynniki zapadalności, tak jak już stwierdzono w rozdziale „szacowanie współczynników epidemiologicznych”, zostały określone na bazie danych rejestrowych i nie jest możliwe pełne zweryfikowanie z jakiego powodu zapadalność rejestrowana różni się między województwami: mogą być to przyczyny stałe (np. prawdziwe czynniki ryzyka choroby), albo przejściowo-systemowe (tzw. up-coding, dostępność itp.). Z tego względu zasadne jest badanie scenariuszowe, które uwzględni niepewność co do przyszłej wartości współczynników zapadalności rejestrowanej i pokazuje jakiego zakresu wyników można się spodziewać w różnych scenariuszach¹. Z tego względu przyjęto 4 warianty prognozy odpowiadające poniższym argumentom:

1. Wariant demograficzny „minimalny”: w związku z powiązaniem wyceny niektórych świadczeń z jednostką chorobową, a tym samym z występowaniem zjawiska tzw. up-codingu, obserwuje się nadrozpoznawalność tej jednostki chorobowej. Z racji, że nie ma możliwości zweryfikowania, w dostępnych danych, jaki jest stopień up-codingu przyjmuje się, że w województwie, w którym zapadalność rejestrowana jest najmniejsza występuje on w najmniejszym stopniu. Wobec czego zasadnym jest przyjęcie najniższej wojewódzkiej wartości współczynnika zapadalności rejestrowanej jako wartości referencyjnej dla pozostałych województw.
2. Wariant demograficzny „maksymalny”: ze względu na różnice w dostępności do systemu ochrony zdrowia choroby w niektórych regionach kraju są rzadziej i później wykrywane. Z racji, że nie ma możliwości zweryfikowania w jednoznaczny sposób w dostępnych danych stopnia wykrywalności chorób to przyjmuje się, że w województwie, w którym zapadalność rejestrowana jest największa to zjawisko jest najbardziej zaawansowane. Wobec czego zasadnym jest przyjęcie najwyższej wojewódzkiej wartości współczynnika zapadalności rejestrowanej i przyjęcie jej jako wartości referencyjnej dla pozostałych województw.
3. Wariant demograficzny „zindywidualizowany”: istnieją czynniki różnicujące współczynnik zapadalności rejestrowanej na poszczególne choroby pomiędzy województwami. Przyjmuje się, że obserwowane obecnie różnice we współczynnikach zapadalności rejestrowanej nie będą zanikały w czasie (czynniki powodujące różnice są trwałe i nie należy się spodziewać, że przestaną występować w przyszłości). Wobec czego zasadnym jest przyjęcie dla każdego województwa wartości współczynnika obserwowanego dla danego województwa.
4. Wariant demograficzny „uśredniony”: przyjmuje się, że różnice pomiędzy województwami w długim okresie się wyrównają, a przyczyny powodujące zaobserwowane różnice w danych historycznych były tylko przejściowe (będzie następowała konwergencja w ramach kraju, ponieważ różnice nie wynikają z systematycznych różnic w rzeczywistym ryzyku między województwami). Wobec czego przyjmuje się, że współczynniki zapadalności rejestrowanej dla wszystkich województw są równe wartości dla Polski.

¹Prognoza nie uwzględnia niepewności dotyczącej prognozy demograficznej GUS.

Wykorzystanie powyższego rozumowania daje możliwość oszacowania zmienności wartości prognostycznych dla obserwowanego trendu demograficznego. Przyjęcie różnych wariantów prognozy wynika z braku dostatecznej wiedzy o obecnych wartościach wskaźników epidemiologicznych oraz niepewności co do przyszłych wartości współczynnika zapadalności rejestrowanej. Niemniej jednak korzystając z powyższej metodyki istnieje możliwość oszacowania przedziałów wartości prognostycznych.

Cukrzyca

Wariant 1 – demograficzny „minimalny”

W latach 2022–2031 dla grupy Cukrzyca prognozuje się w Polsce wzrost zapadalności rejestrowanej. W roku 2022 zapadalność rejestrowana będzie wynosiła 230,9 tys. i do 2031 r. wzrośnie do 249,5 tys. (wzrost o 8.1 %). Wykres 3.2.1 przedstawia prognozę zapadalności rejestrowanej w Polsce w latach 2022–2031.

Wykres 3.2.1: Prognozowana zapadalność rejestrowana w Polsce w latach 2022-2031

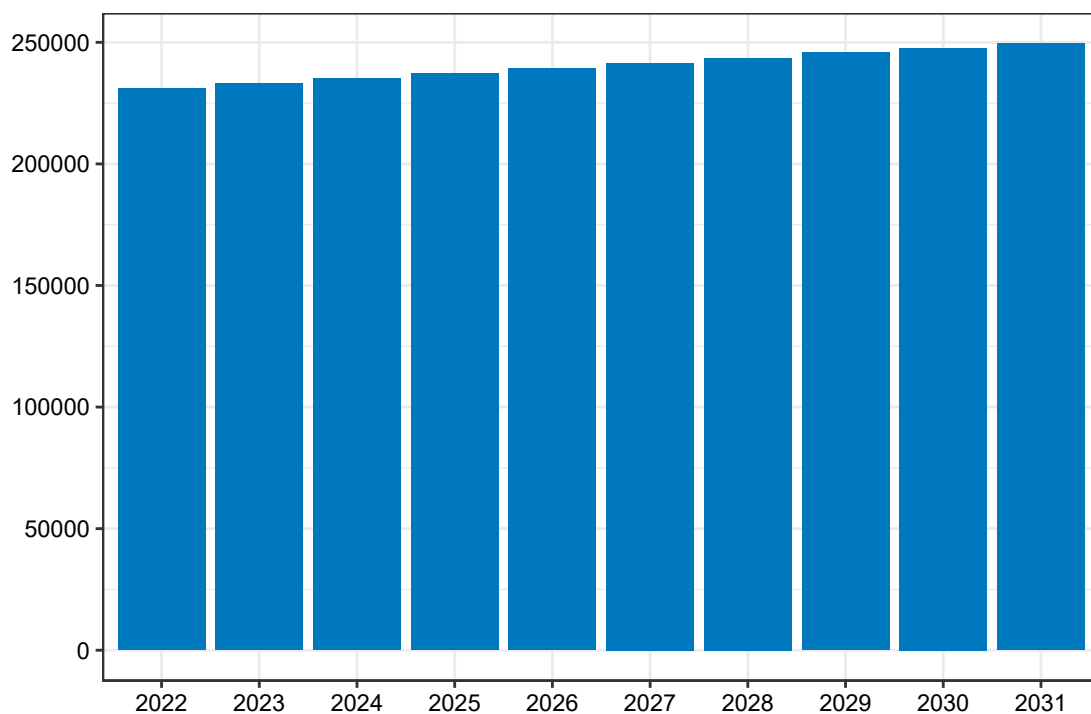

Opracowanie DAiS na podstawie danych z NFZ

Mapa 3.2.1 prezentuje prognozowaną zapadalność rejestrowaną dla chorób z analizowanej grupy w 2022 roku w podziale na województwa zamieszkania pacjenta. W województwie wielkopolskim wartość tej zmiennej będzie wyniosła 20,18 tys. Dane dla roku 2031 zostały przedstawione na Mapie 3.2.2.

Mapa 3.2.1: Prognozowana zapadalność rejestrowana (w tys.) w 2022 r. wg województw

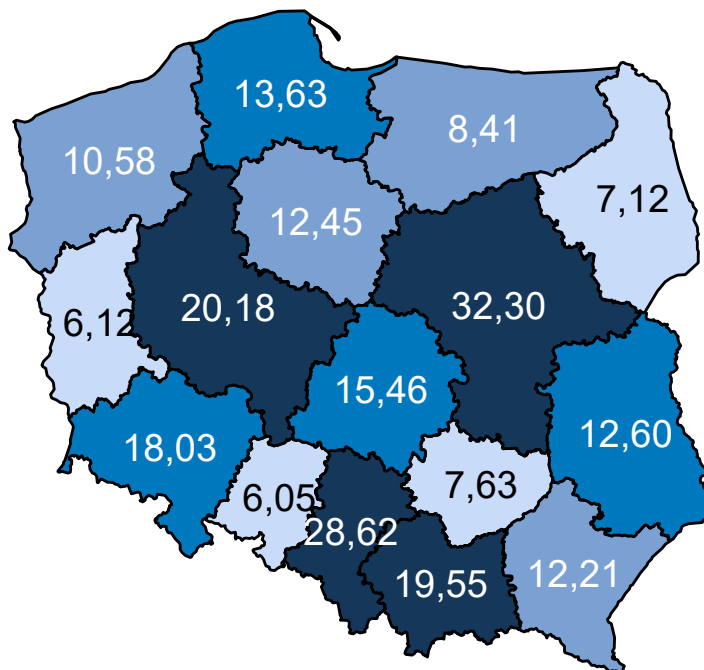

Opracowanie DAiS na podstawie danych z NFZ

Mapa 3.2.2: Prognozowana zapadalność rejestrowana (w tys.) w 2031 r. wg województw

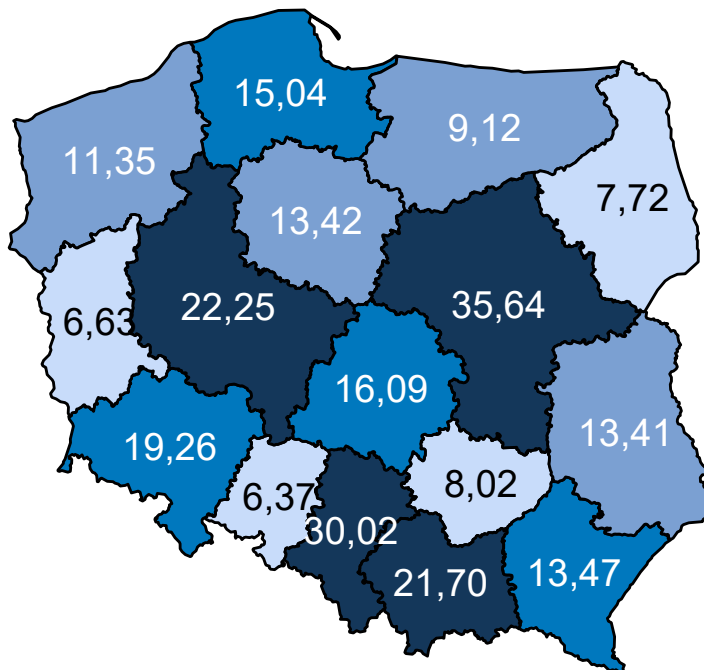

Opracowanie DAiS na podstawie danych z NFZ

Mapa 3.2.3 oraz prezentuje zmianę zapadalności rejestrowanej w poszczególnych województwach. Zakła-

dając wyłącznie zmiany demograficzne prognozuje się, że w województwie wielkopolskim zapadalność rejestrowana w latach 2020–2029 wzrośnie o 9,28%.

Mapa 3.2.3: Procentowa zmiana zapadalności rejestrowanej w latach 2020–2029 wg województw

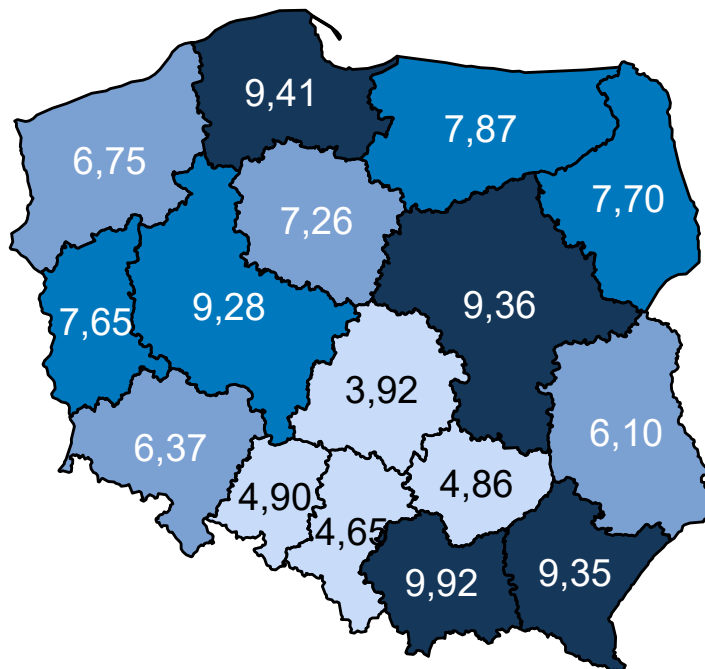

Opracowanie DAiS na podstawie danych z NFZ

Wariant 2 – demograficzny „maksymalny”

W latach 2022–2031 dla grupy Cukrzyca prognozuje się w Polsce wzrost zapadalności rejestrowanej. W roku 2022 zapadalność rejestrowana będzie wynosiła 338,5 tys. i do 2031 r. wzrośnie do 359,6 tys. (wzrost o 6.2 %). Wykres 3.2.2 przedstawia prognozę zapadalności rejestrowanej w Polsce w latach 2022–2031.

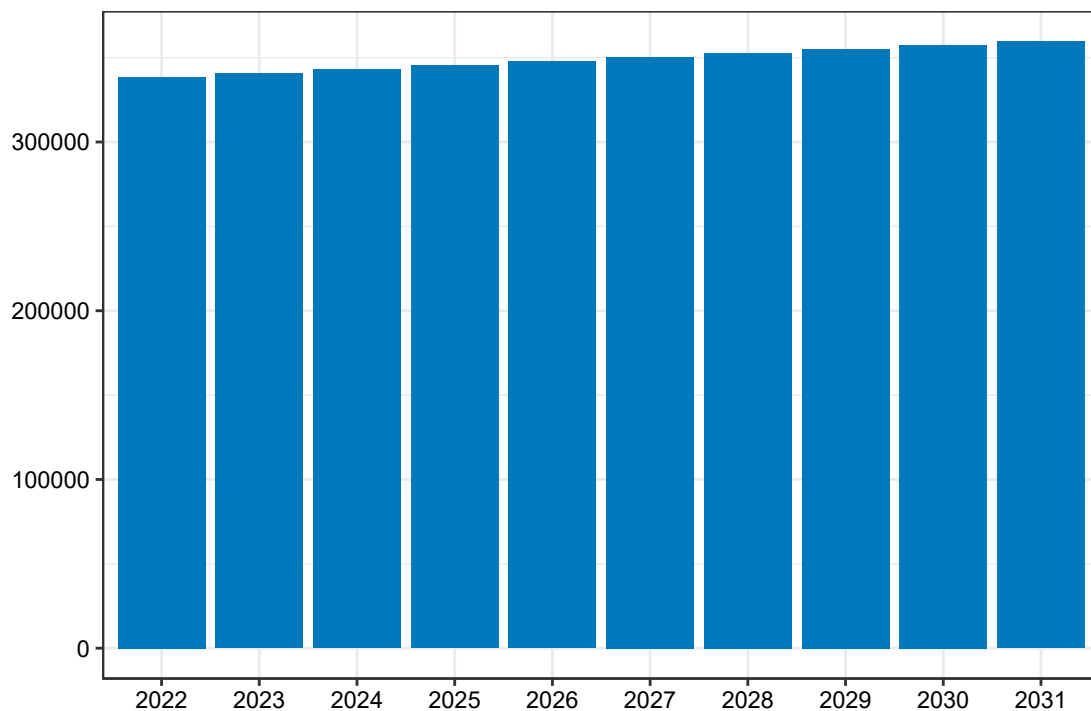
Wykres 3.2.2: Prognozowana zapadalność rejestrowana w Polsce w latach 2022-2031

Opracowanie DAiS na podstawie danych z NFZ

Mapa 3.2.4 prezentuje prognozowaną zapadalność rejestrowaną dla chorób z analizowanej grupy w 2022 roku w podziale na województwa zamieszkania pacjenta. W województwie wielkopolskim wartość tej zmiennej będzie wyniosła 29,87 tys. Dane dla roku 2031 zostały przedstawione na Mapie 3.2.5.

Mapa 3.2.4: Prognozowana zapadalność rejestrowana (w tys.) w 2022 r. wg województw

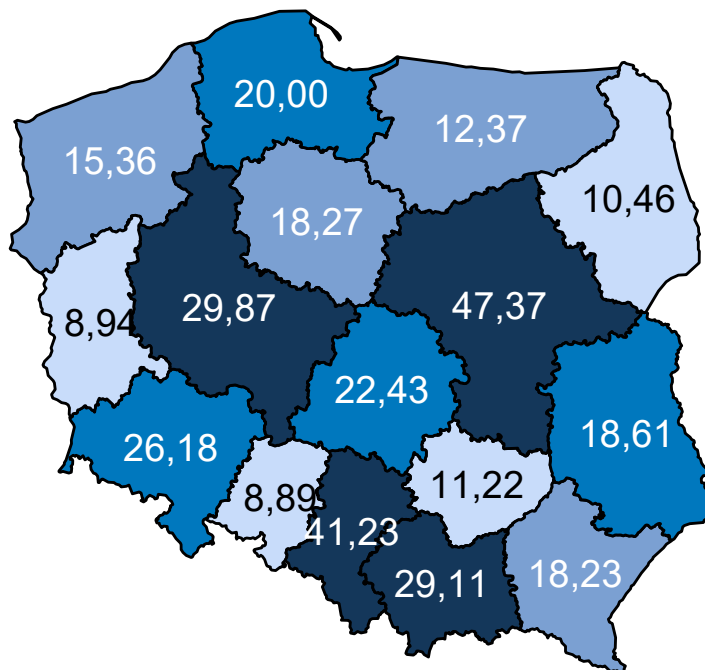

Opracowanie DAiS na podstawie danych z NFZ

Mapa 3.2.5: Prognozowana zapadalność rejestrowana (w tys.) w 2031 r. wg województw

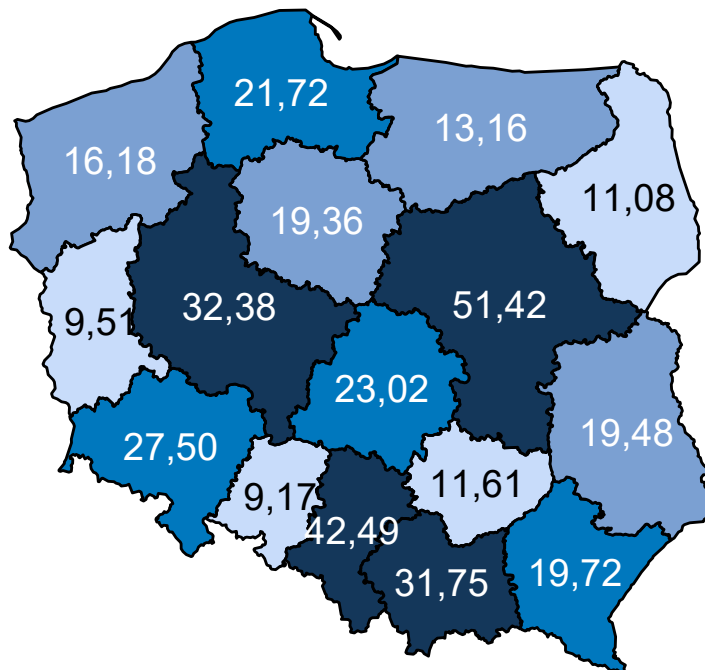

Opracowanie DAiS na podstawie danych z NFZ

Mapa 3.2.6 oraz prezentuje zmianę zapadalności rejestrowanej w poszczególnych województwach. Zakła-

dając wyłącznie zmiany demograficzne prognozuje się, że w województwie wielkopolskim zapadalność rejestrowana w latach 2020–2029 wzrośnie o 7,74%.

Mapa 3.2.6: Procentowa zmiana zapadalności rejestrowanej w latach 2020–2029 wg województw

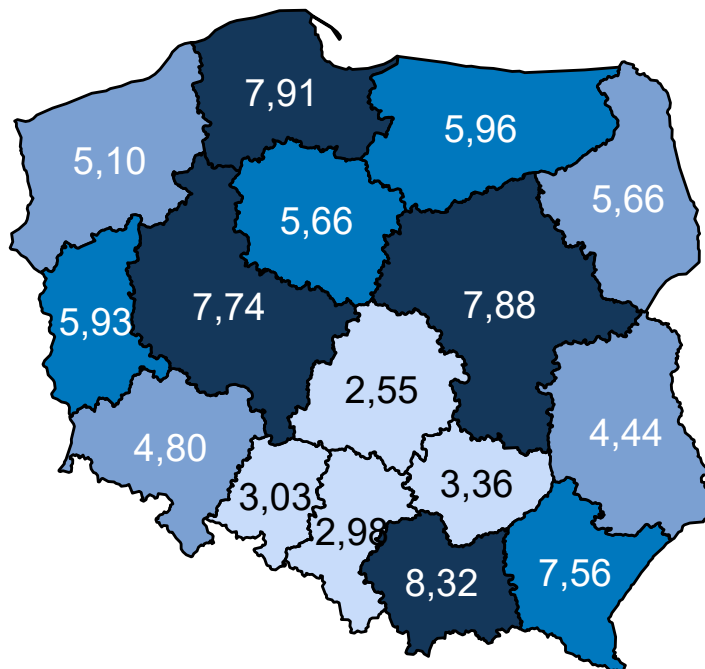

Opracowanie DAiS na podstawie danych z NFZ

Wariant 3 – demograficzny „zidywidualizowany”

W latach 2022–2031 dla grupy Cukrzyca prognozuje się w Polsce wzrost zapadalności rejestrowanej. W roku 2022 zapadalność rejestrowana będzie wynosiła 280,0 tys. i do 2031 r. wzrośnie do 301,8 tys. (wzrost o 7.8 %). Wykres 3.2.3 przedstawia prognozę zapadalności rejestrowanej w Polsce w latach 2022–2031.

Wykres 3.2.3: Prognozowana zapadalność rejestrowana w Polsce w latach 2022-2031

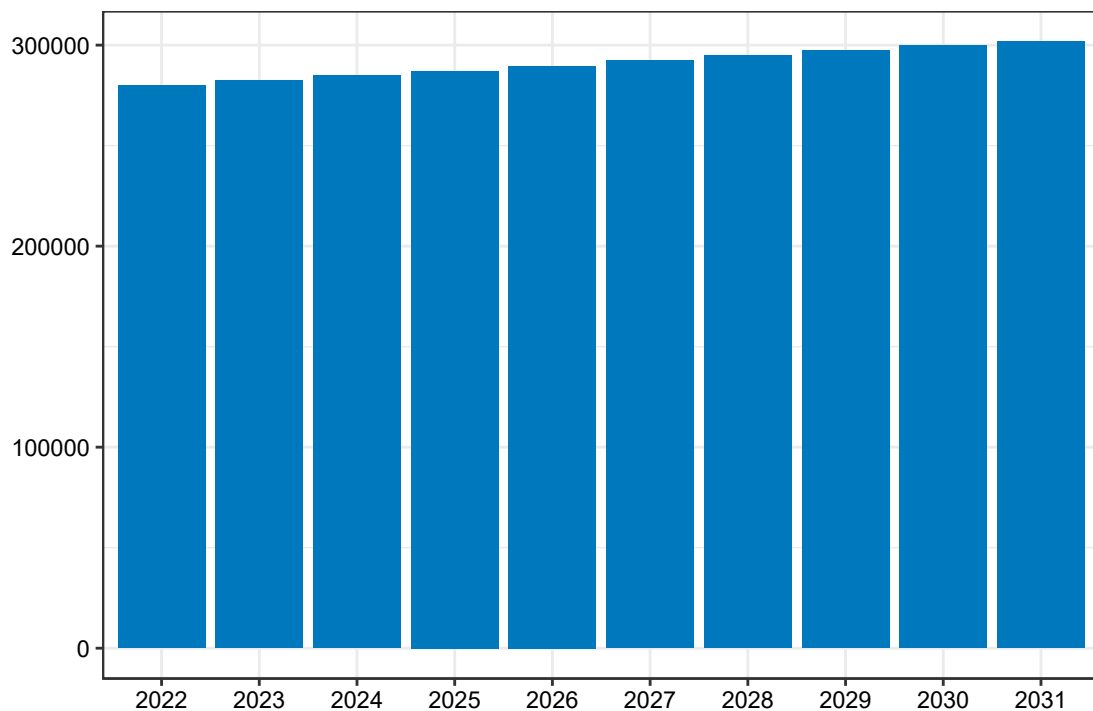

Opracowanie DAiS na podstawie danych z NFZ

Mapa 3.2.7 prezentuje prognozowaną zapadalność rejestrowaną dla chorób z analizowanej grupy w 2022 roku w podziale na województwa zamieszkania pacjenta. W województwie wielkopolskim wartość tej zmiennej będzie wyniosła 26,05 tys. Dane dla roku 2031 zostały przedstawione na Mapie 3.2.8.

Mapa 3.2.7: Prognozowana zapadalność rejestrowana (w tys.) w 2022 r. wg województw

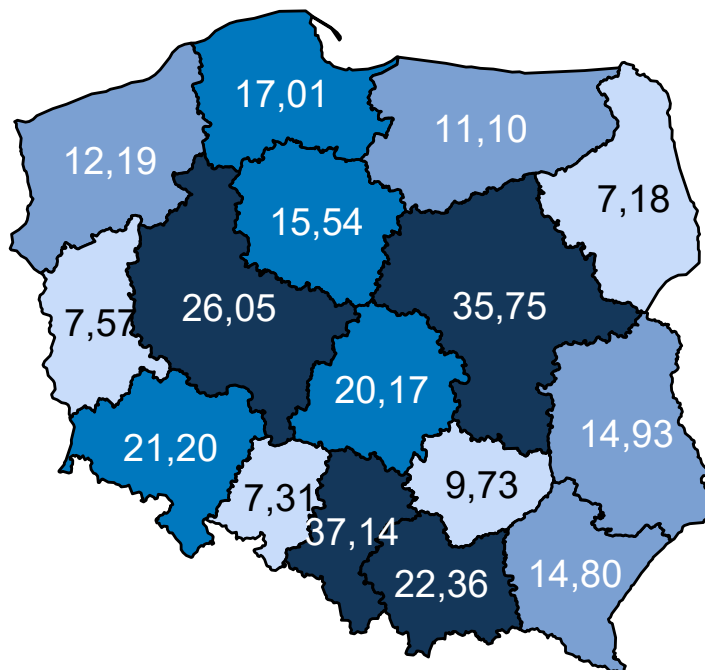

Opracowanie DAiS na podstawie danych z NFZ

Mapa 3.2.8: Prognozowana zapadalność rejestrowana (w tys.) w 2031 r. wg województw

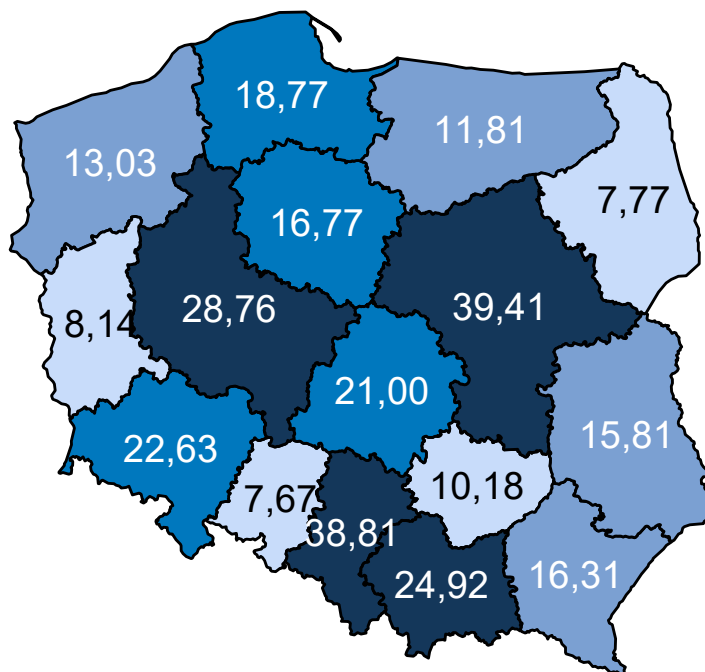

Opracowanie DAiS na podstawie danych z NFZ

Mapa 3.2.9 oraz prezentuje zmianę zapadalności rejestrowanej w poszczególnych województwach. Zakła-

dając wyłącznie zmiany demograficzne prognozuje się, że w województwie wielkopolskim zapadalność rejestrowana w latach 2020–2029 wzrośnie o 9,41%.

Mapa 3.2.9: Procentowa zmiana zapadalności rejestrowanej w latach 2020–2029 wg województw

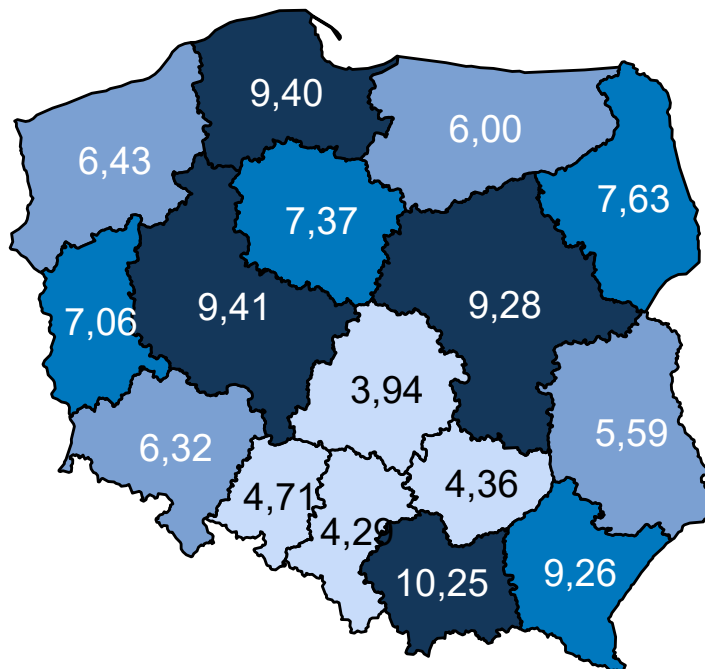

Opracowanie DAiS na podstawie danych z NFZ

Wariant 4 – demograficzny „uśredniony”

W latach 2022–2031 dla grupy Cukrzyca prognozuje się w Polsce wzrost zapadalności rejestrowanej. W roku 2022 zapadalność rejestrowana będzie wynosiła 280,1 tys. i do 2031 r. wzrośnie do 301,9 tys. (wzrost o 7.8 %). Wykres 3.2.4 przedstawia prognozę zapadalności rejestrowanej w Polsce w latach 2022–2031.

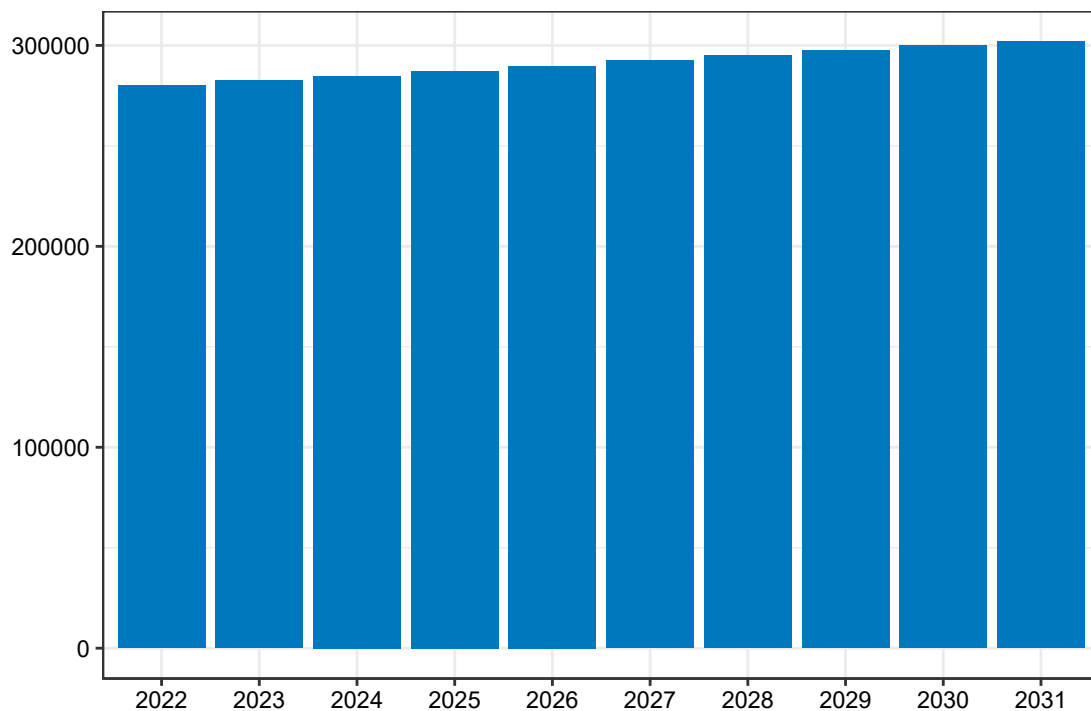
Wykres 3.2.4: Prognozowana zapadalność rejestrowana w Polsce w latach 2022-2031

Opracowanie DAiS na podstawie danych z NFZ

Mapa **3.2.10** prezentuje prognozowaną zapadalność rejestrowaną dla chorób z analizowanej grupy w 2022 roku w podziale na województwa zamieszkania pacjenta. W województwie wielkopolskim wartość tej zmiennej będzie wyniosła 24,63 tys. Dane dla roku 2031 zostały przedstawione na Mapie **3.2.11**.

Mapa 3.2.10: Prognozowana zapadalność rejestrowana (w tys.) w 2022 r. wg województw

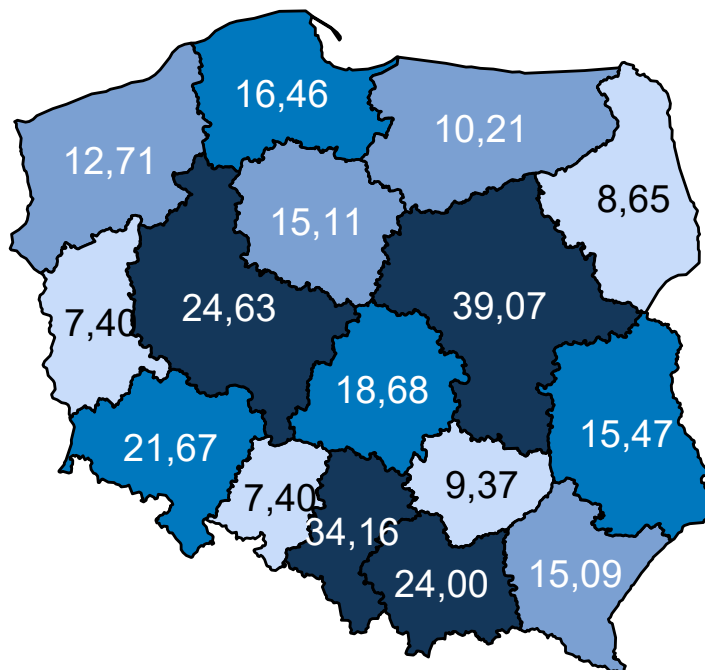

Opracowanie DAiS na podstawie danych z NFZ

Mapa 3.2.11: Prognozowana zapadalność rejestrowana (w tys.) w 2031 r. wg województw

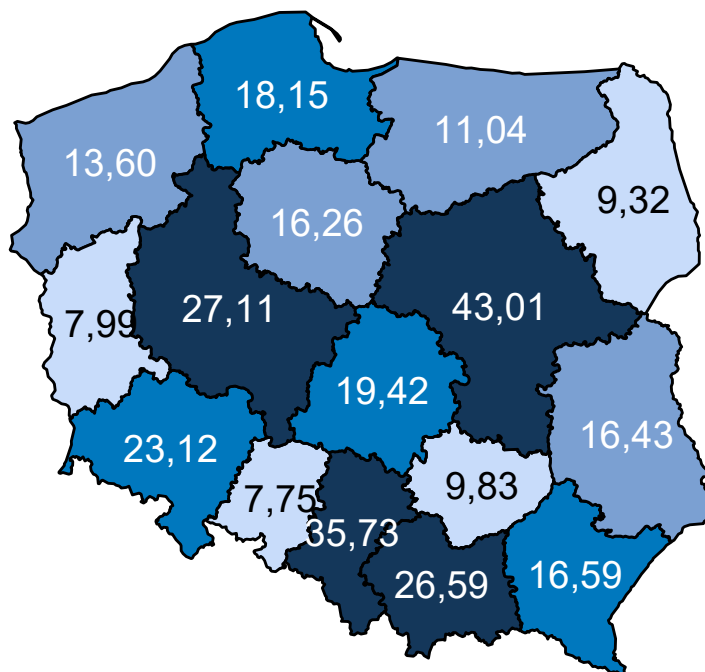

Opracowanie DAiS na podstawie danych z NFZ

Mapa 3.2.12 oraz prezentuje zmianę zapadalności rejestrowanej w poszczególnych województwach. Za-

kładając wyłącznie zmiany demograficzne prognozuje się, że w województwie wielkopolskim zapadalność rejestrowana w latach 2020–2029 wzrośnie o 9,15%.

Mapa 3.2.12: Procentowa zmiana zapadalności rejestrowanej w latach 2020–2029 wg województw

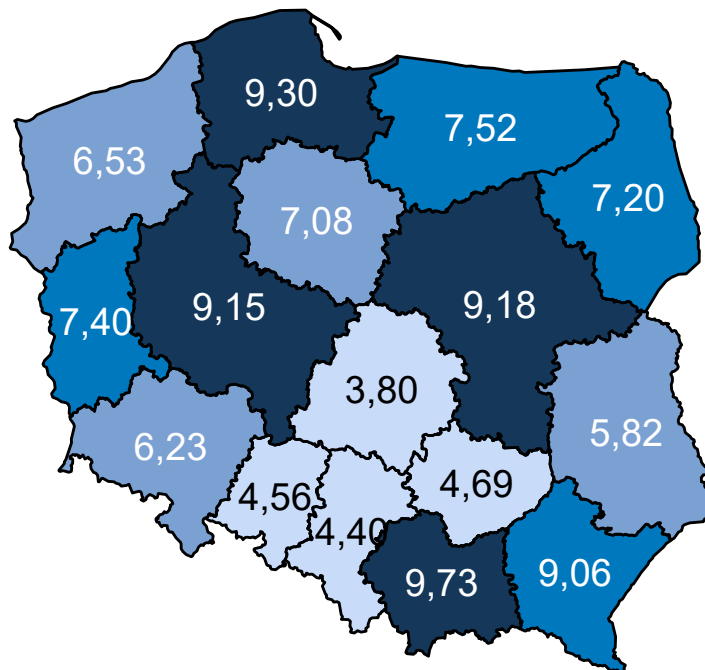

Opracowanie DAiS na podstawie danych z NFZ

Porównanie wariantów prognozy dla analizowanego województwa przedstawia Wykres 3.2.5.

Wykres 3.2.5: Porównanie scenariuszy dot. prognozy zapadalności rejestrowanej dla województwa w latach 2020–2029

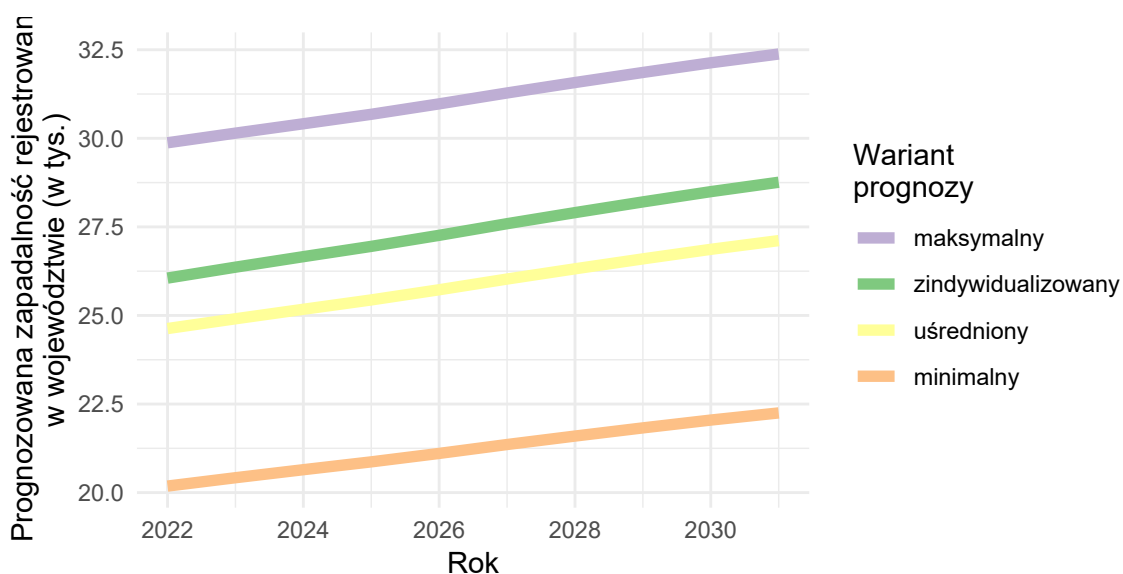

Opracowanie DAiS na podstawie danych z NFZ