



EFEKTYWNE DZIAŁANIE PRZEZ MAPOWANIE



Mapa potrzeb zdrowotnych w zakresie urazów dla województwa śląskiego

PROJEKT WSPÓLFINANSOWANY Z EUROPEJSKIEGO FUNDUSZU SPOŁECZNEGO W RAMACH PROGRAMU OPERACYJNEGO WIEDZA EDUKACJA ROZWÓJ



Fundusze Europejskie
Wiedza Edukacja Rozwój



Ministerstwo Zdrowia

Unia Europejska
Europejski Fundusz Społeczny



www.mapypotrzebzdrowotnych.mz.gov.pl

Spis treści

1	Aspekty demograficzne i epidemiologiczne	5
1.1	Demografia województwa i jego powiatów	6
1.2	Współczynniki chorobowości szpitalnej, chorobowości w ambulatoryjnej opiece specjalistycznej i zgłaszalności w podstawowej opiece zdrowotnej	6
1.3	Umieralność	9
2	Analiza stanu i wykorzystania zasobów	11
2.1	Lecznictwo szpitalne	13
2.2	Rehabilitacja lecznicza	286
2.3	Lecznictwo uzdrowiskowe	396
2.4	Ambulatoryjna Opieka Specjalistyczna	405
2.5	Podstawowa Opieka Zdrowotna	607
2.6	Kadry medyczne	620
2.7	Zasoby sprzętowe	620
3	Prognoza	621
3.1	Prognoza demograficzna	622
3.2	Prognoza zapadalności rejestrowanej - przewlekłe	622
3.3	Prognoza zapadalności rejestrowanej - ostre	719

Rozdział 1

Aspekty demograficzne i epidemiologiczne

Spis treści

1.1	Demografia województwa i jego powiatów	6
1.2	Współczynniki chorobowości szpitalnej, chorobowości w ambulatoryjnej opiece specjalistycznej i zgłaszalności w podstawowej opiece zdrowotnej	6
1.3	Umieralność	9

1.1 Demografia województwa i jego powiatów

Sytuacja demograficzna w analizowanym okresie została omówiona w opublikowanych 30 maja 2018 r. tzw. szpitalnych mapach potrzeb zdrowotnych. Ze względu na objętość dokumentu postanowiono nie powtarzać treści już opublikowanych. Odsyłamy czytelnika do odpowiednich elementów map szpitalnych dostępnych pod adresem: <http://www.mpz.mz.gov.pl/mapy-szpitalne-ustawowe-2018>.

1.2 Współczynniki chorobowości szpitalnej, chorobowości w ambulatoryjnej opiece specjalistycznej i zgłaszalności w podstawowej opiece zdrowotnej

Chorobowość szpitalna

Współczynnik chorobowości szpitalnej wyraża liczbę osób hospitalizowanych wg miejsca zamieszkania z powodu analizowanej w niniejszym dokumencie grupy rozpoznań w ciągu roku w przeliczeniu na 100 tys. ludności.

Wykres 1.2.1: Empiryczny współczynnik chorobowości szpitalnej wg województw zamieszkania pacjenta

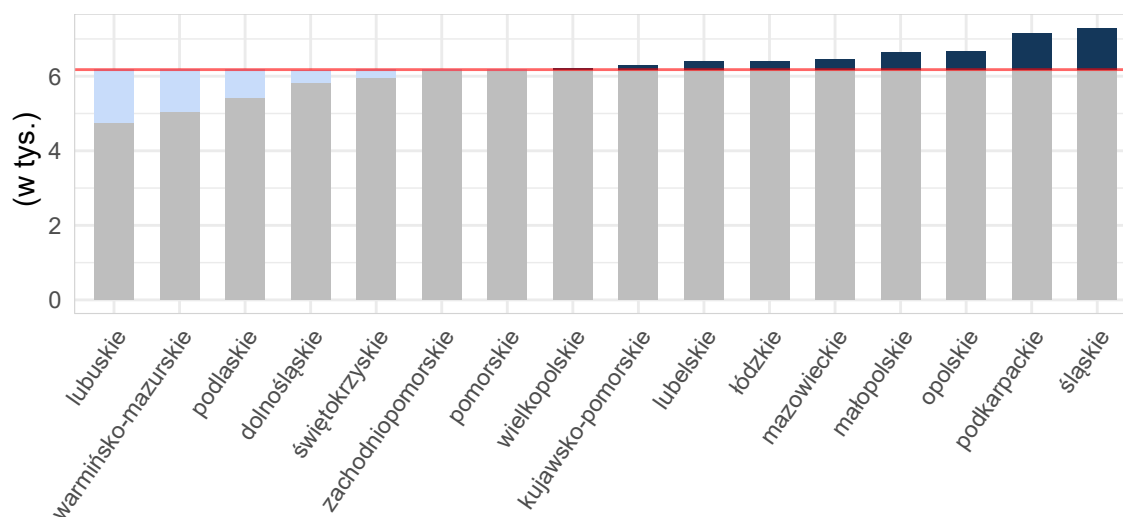

Opracowanie DAiS na podstawie danych z NFZ i GUS

Mapa 1.2.1: Empiryczny współczynnik chorobowości szpitalnej wg powiatu zamieszkania pacjenta

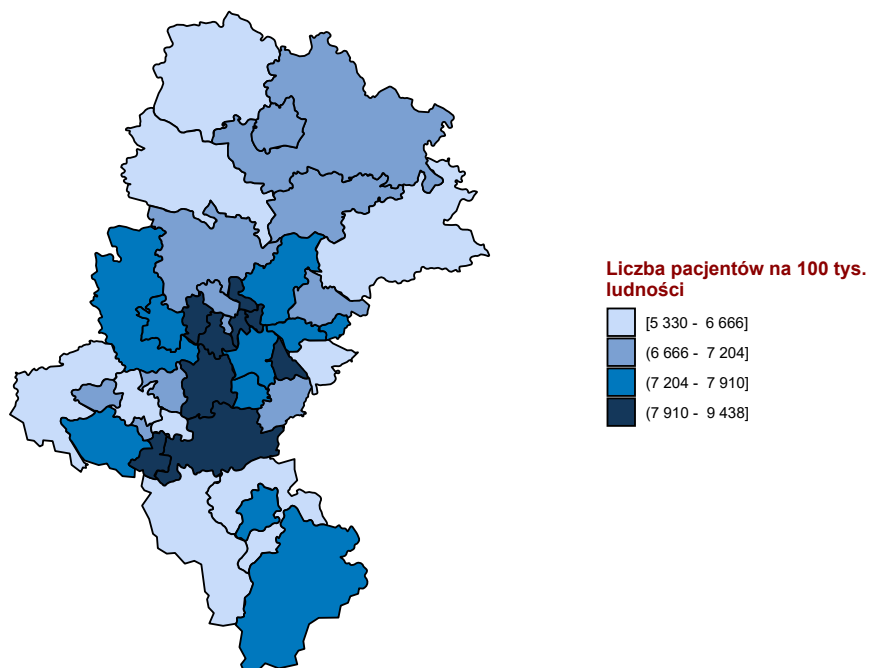

Opracowanie DAiS na podstawie danych z NFZ i GUS

Chorobowość w ambulatoryjnej opiece specjalistycznej

Współczynnik chorobowości ambulatoryjnej wyraża liczbę pacjentów, którym udzielono choć jednej porady w ambulatoryjnej poradni specjalistycznej wg miejsca zamieszkania z powodu analizowanej w niniejszym dokumencie grupy rozpoznaw w ciągu roku w przeliczeniu na 100 tys. ludności.

Wykres 1.2.2: Empiryczny współczynnik chorobowości ambulatoryjnej wg województw zamieszkania pacjenta

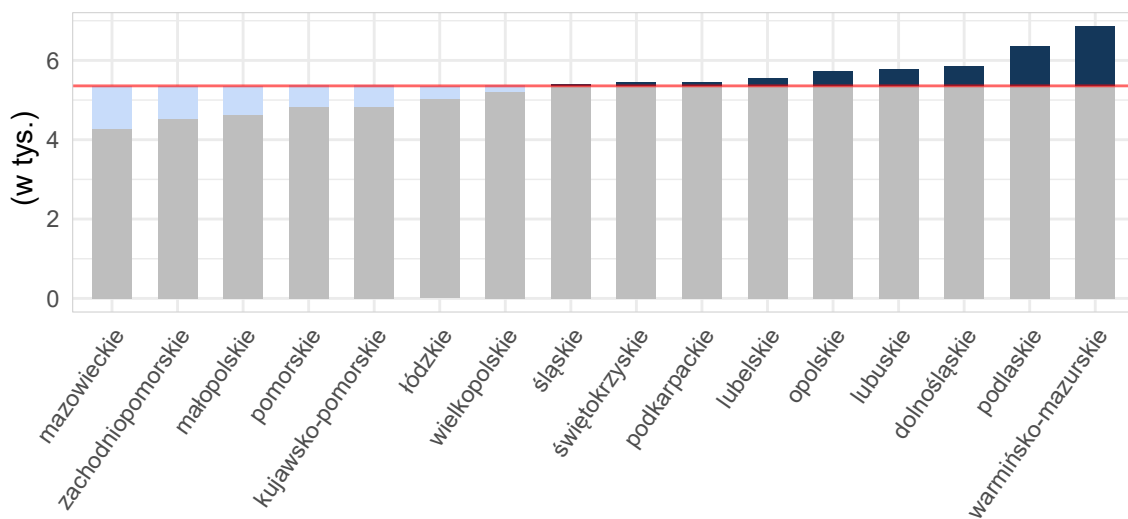

Opracowanie DAiS na podstawie danych z NFZ i GUS

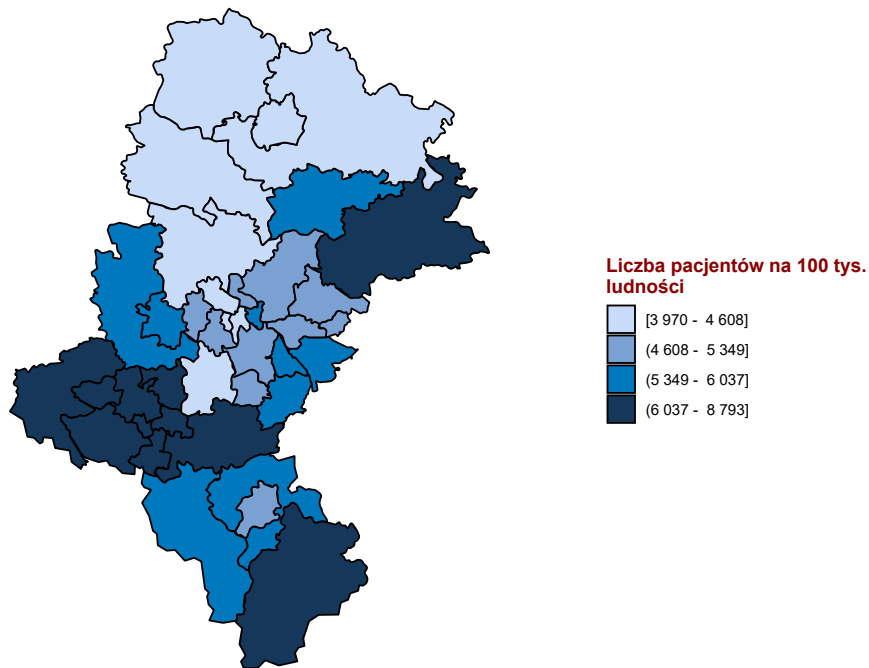
Mapa 1.2.2: Empiryczny współczynnik chorobowości ambulatoryjnej wg powiatu zamieszkania pacjenta

Opracowanie DAiS na podstawie danych z NFZ i GUS

Zgłaszalność w podstawowej opiece zdrowotnej

Współczynnik chorobowości w podstawowej opiece zdrowotnej wyraża liczbę pacjentów, którym udzielono choć jednej porady w podstawowej opiece zdrowotnej wg miejsca zamieszkania z powodu analizowanej w niniejszym dokumencie grupy rozpoznań w ciągu roku w przeliczeniu na 100 tys. ludności.

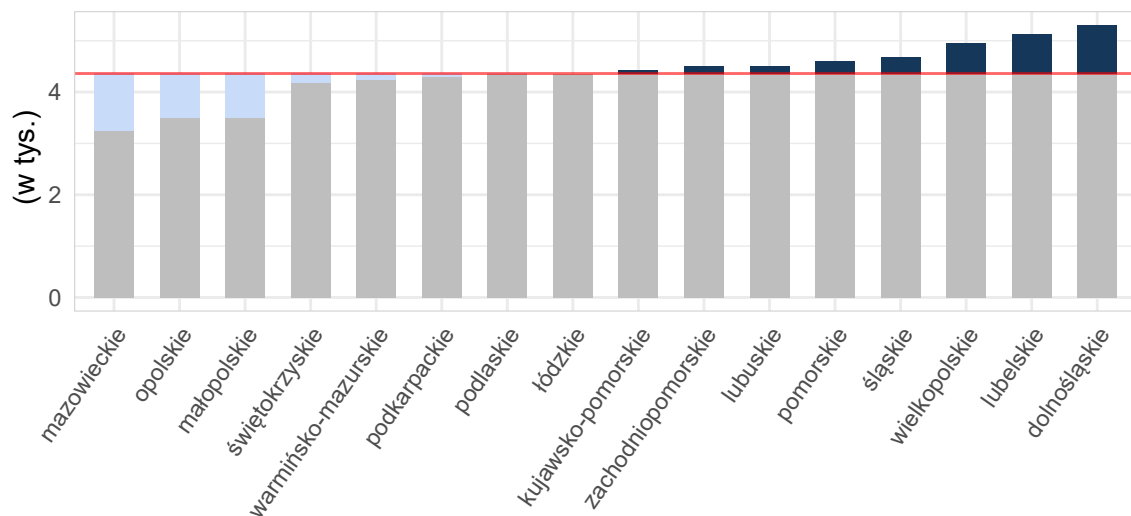
Wykres 1.2.3: Empiryczny współczynnik chorobowości podstawowej opieki zdrowotnej wg województw zamieszkania pacjenta

Opracowanie DAiS na podstawie danych z NFZ i GUS

Mapa 1.2.3: Empiryczny współczynnik chorobowości podstawowej opieki zdrowotnej wg powiatu zamieszkania pacjenta

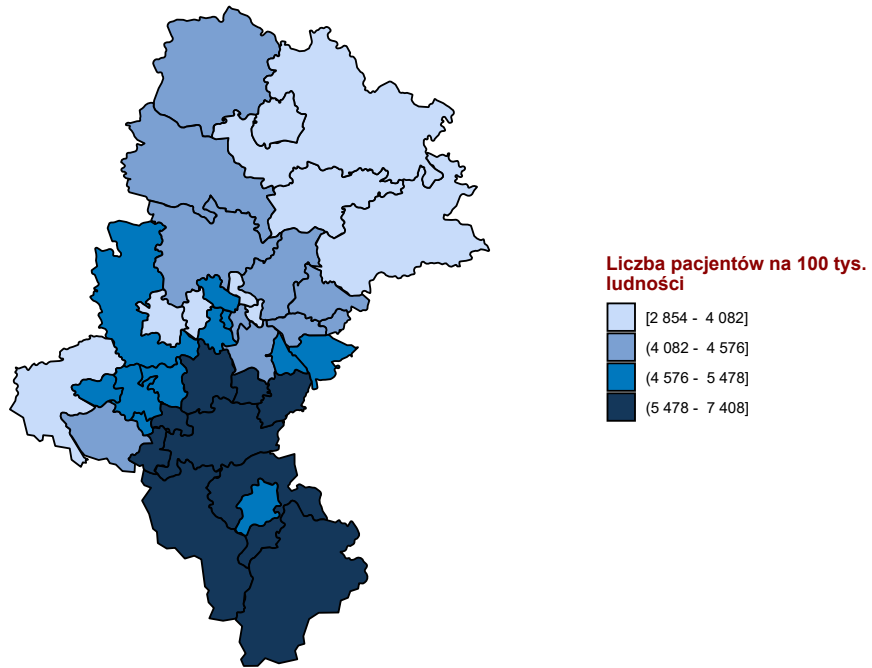

Opracowanie DAiS na podstawie danych z NFZ i GUS

1.3 Umieralność

Skutki działań zewnętrznych według zaleceń WHO nie są rozpatrywane jako wyjściowa przyczyna zgonu.

Rozdział 2

Analiza stanu i wykorzystania zasobów

Spis treści

2.1 Lecznictwo szpitalne	13
2.1.1 Obrażenia czaszkowo - mózgowo	28
2.1.2 Urazy kręgosłupa	63
2.1.3 Urazy klatki piersiowej	92
2.1.4 Urazy kończyn górnych	124
2.1.4.1 urazy kciuka	158
2.1.5 Urazy kończyn dolnych	161
2.1.6 Urazy miednicy	200
2.1.7 Urazy jamy brzusznej	224
2.1.8 Inne urazy	256
2.1.9 Złamania osteoporotyczne po 50 roku życia	285
2.2 Rehabilitacja lecznicza	286
2.2.1 Oddziały rehabilitacji stacjonarnej	286
2.2.1.1 Oddział rehabilitacyjny (w tym narządu ruchu)	288
2.2.1.2 Oddział rehabilitacyjny (w tym narządu ruchu) dla dzieci	318
2.2.1.3 Oddział rehabilitacji pulmonologicznej	318
2.2.1.4 Oddział rehabilitacji pulmonologicznej dla dzieci	319
2.2.1.5 Liczba świadczeniodawców - oddziały rehabilitacji stacjonarnej	320
2.2.2 Ośrodki rehabilitacji dziennej	321
2.2.2.1 Ośrodek rehabilitacji dziennej	323
2.2.2.2 Ośrodek rehabilitacji dziennej dla dzieci	345
2.2.2.3 Liczba świadczeniodawców - ośrodki rehabilitacji dziennej	345
2.2.3 Rehabilitacja w warunkach ambulatoryjnych	346
2.2.3.1 Poradnia rehabilitacyjna	348
2.2.3.2 Poradnia rehabilitacyjna dla dzieci	374
2.2.3.3 Liczba świadczeniodawców - poradnie rehabilitacyjne	392
2.3 Lecznictwo uzdrowskowe	396
2.4 Ambulatoryjna Opieka Specjalistyczna	405
2.4.1 Wybór poradni	405
2.4.2 Poradnia neurologiczna	409
2.4.3 Poradnia chirurgii ogólnej	442
2.4.4 Poradnia chirurgii ogólnej dla dzieci	469
2.4.5 Poradnia chirurgii klatki piersiowej	480
2.4.6 Poradnia chirurgii plastycznej	487
2.4.7 Poradnia chirurgii urazowo-ortopedycznej	494
2.4.8 Poradnia chirurgii urazowo-ortopedycznej dla dzieci	512
2.4.9 Poradnia okulistyczna	521
2.4.10 Poradnia otorynolaryngologiczna	553

2.4.11	Poradnia chirurgii szczękowo-twarzowej	583
2.4.12	Poradnia urologiczna	591
2.5	Podstawowa Opieka Zdrowotna	607
2.5.1	Podstawowa Opieka Zdrowotna w Polsce	607
2.5.2	Świadczenia Podstawowej Opieki Zdrowotnej	613
2.6	Kadry medyczne	620
2.7	Zasoby sprzętowe	620

2.1 Lecznictwo szpitalne

Na potrzeby niniejszego opracowania wykorzystano dane jednostkowe Narodowego Funduszu Zdrowia (dalej: NFZ) dotyczące świadczeń szpitalnych sprawozdanych¹ zakończone 2016 r. Przez tego typu świadczenie, rozumie się produkty z katalogu 1a oraz 1b, które zostały zakończone w okresie od 1 stycznia do 31 grudnia 2016 roku (na potrzeby wybranych analiz uwzględniono również te części hospitalizacji, które wykraczały poza rok 2016). Świadczenia realizowane w ramach umowy z płatnikiem w rodzaju rehabilitacja lecznicza, opieka paliatywna i hospicyjna oraz opieka długoterminowa zostały poddane oddzielnej analizie – tabele, zestawienia i grafiki dotyczące tego typu świadczeń zostały jednoznacznie oznaczone. Zwraca się uwagę, że w części tabel dane są prezentowane w tys. do 2 miejsc po przecinku. Stąd też wartość 0,00 wskazuje, że analizowana zmienna przyjęła wartość nie większą niż 5.

Tabela 2.1.1 prezentuje zbiór rozpoznań wg Międzynarodowej Statystycznej Klasyfikacji Chorób i Problemów Zdrowotnych ICD-10, które zostały uwzględnione w dalszej analizie omawianej grupy chorób².

Tabela 2.1.1: Wykaz uwzględnionych w analizie rozpoznań chorobowych wg klasyfikacji ICD-10

S00	S22.1	S34.0	S22.2	S46	S61	S76	S91	S32.5	S16
S01	S23.0	S34.1	S22.3	S47	S62	S77	S92	S33.4	S17
S02	S23.1	S34.2	S22.4	S48	S63	S78	S93	S33.6	S18
S03	S23.3	S34.3	S22.5	S49	S64	S79	S94	S30	S19
S04	S32.0	S34.4	S22.8	S50	S65	S80	S95	S31	T00
S05	S32.1	S34.5	S22.9	S51	S66	S81	S96	S35	T01
S06	S32.2	T08	S23.2	S52	S67	S82	S97	S36	T02
S07	S32.7	T09	S23.4	S53	S68	S83	S98	S37	T03
S08	S32.8	S20	S23.5	S54	S69	S84	S99	S38	T04
S09	S33.0	S21	S40	S55	S70	S85	T10	S39	T05
S12	S33.1	S25	S41	S56	S71	S86	T11	S34.6	T06
S13	S33.2	S26	S42	S57	S72	S87	T12	S34.8	T07
S14	S33.3	S27	S43	S58	S73	S88	T13	S10	T14
S24	S33.5	S28	S44	S59	S74	S89	S32.3	S11	
S22.0	S33.7	S29	S45	S60	S75	S90	S32.4	S15	

Opracowanie DAiS

W roku 2016 w Polsce odnotowano 334,36 tys. hospitalizacji z powodu analizowanych rozpoznań (dalej: Grupa), zaś w województwie śląskim 39,60 tys. hospitalizacji (w tym 4,85% hospitalizacji spoza województwa), z czego 0,12 tys. w trybie jednodniowym. Liczba hospitalizacji na 100 tys. ludności wyniosła 0,87 tys. Z kolei liczba hospitalizacji w przeliczeniu na 100 tys. dorosłych wyniosła 0,83 tys., a w przeliczeniu na 100 tys. dzieci 1,05 tys.

¹Tj. wszystkie świadczenia wykazywane przez świadczeniodawców płatnikowi.

²Jako rozpoznanie główne hospitalizacji przyjęto rozpoznanie sprawozdane przy rozliczonym produkcie (JGP) z katalogu 1a lub 1b.

Wykres 2.1.1: Struktura hospitalizacji wg głównej przyczyny hospitalizacji

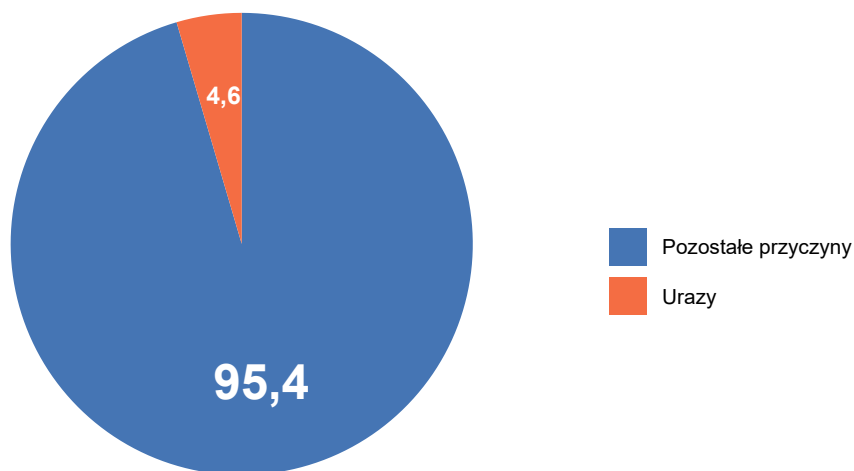

Opracowanie DAiS na podstawie danych z NFZ

Mapy 2.1.41 - 2.1.43 przedstawiają wizualizację danych w formie mapy dla poszczególnych województw. Wielkość wykresu kołowego odpowiada liczbie hospitalizacji z analizowanymi rozpoznaniem w województwie. Struktura wykresu kołowego odpowiada strukturze miejsca zamieszkania pacjentów (jasnym kolorem wyróżniono udział pacjentów z województwa, a ciemnym udział pacjentów spoza województwa). Z kolei odcień koloru wypełniającego obrys województwa wizualizuje liczbę hospitalizacji na 100 tys. ludności w województwach, liczoną względem miejsca udzielania świadczeń.

Mapa 2.1.1: Liczba hospitalizacji na 100 tys. ludności oraz struktura hospitalizacji względem miejsca zamieszkania pacjenta

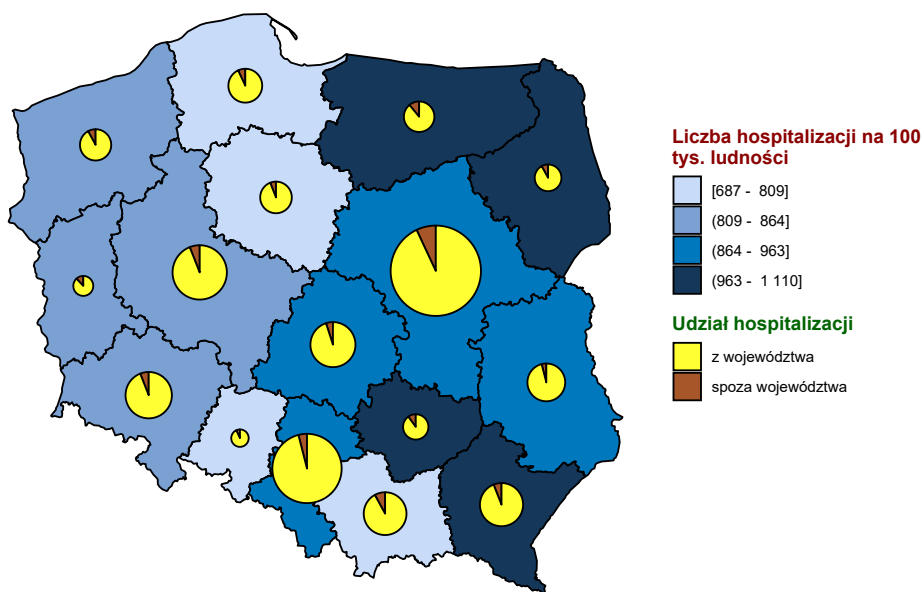

Opracowanie DAiS na podstawie danych z NFZ i GUS

Mapa 2.1.2: Liczba hospitalizacji na 100 tys. dzieci oraz struktura hospitalizacji względem miejsca zamieszkania pacjenta

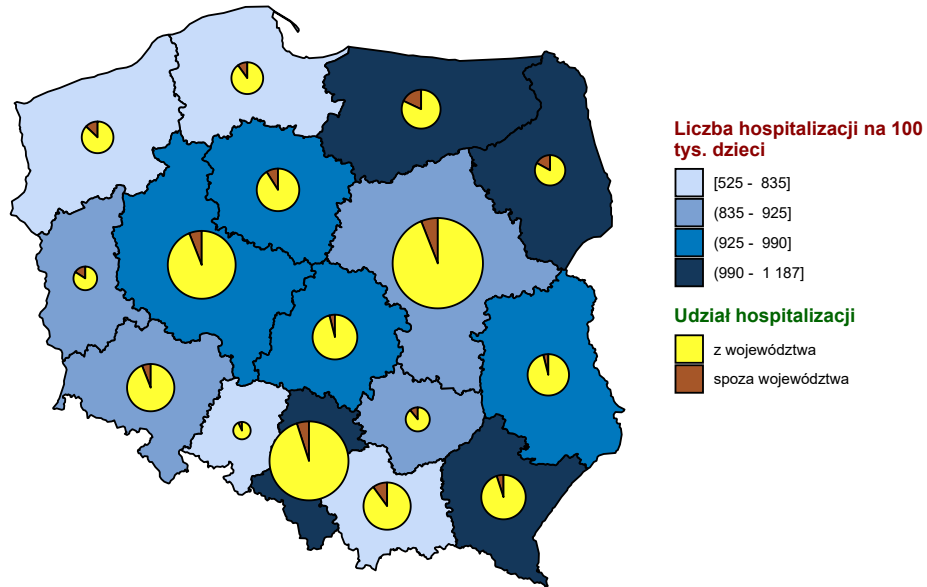

Opracowanie DAiS na podstawie danych z NFZ i GUS

Mapa 2.1.3: Liczba hospitalizacji na 100 tys. dorosłych oraz struktura hospitalizacji względem miejsca zamieszkania pacjenta

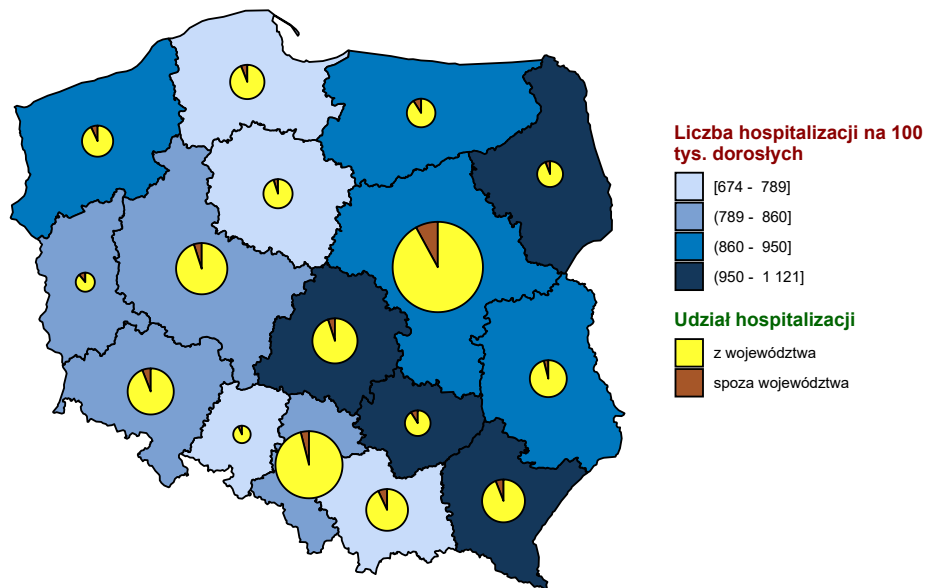

Opracowanie DAiS na podstawie danych z NFZ i GUS

Wykres 2.1.2: Liczba hospitalizacji na 100 tys. ludności

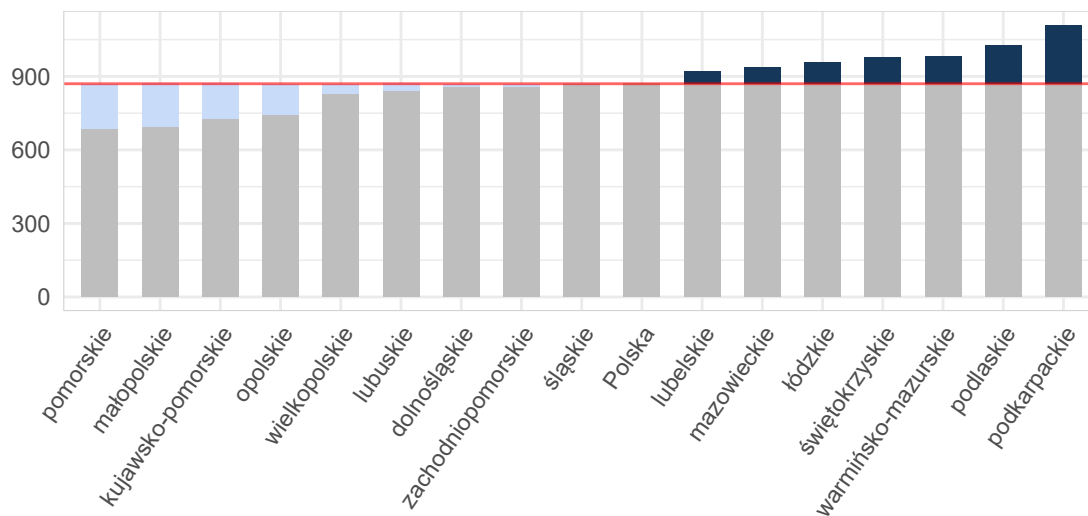

Opracowanie DAiS na podstawie danych z NFZ i GUS

Wykres 2.1.3: Liczba hospitalizacji na 100 tys. dzieci

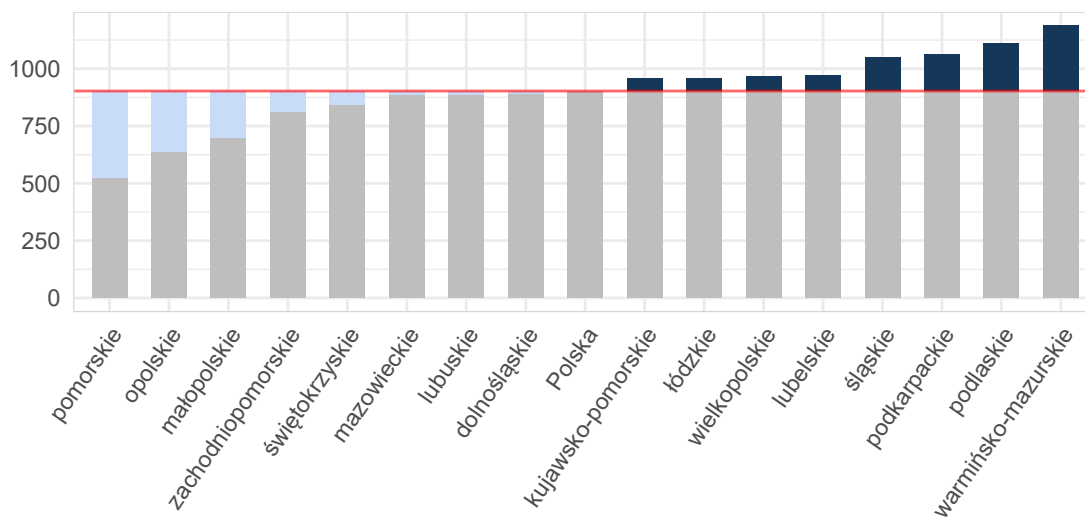

Opracowanie DAiS na podstawie danych z NFZ i GUS

Wykres 2.1.4: Liczba hospitalizacji na 100 tys. dorosłych

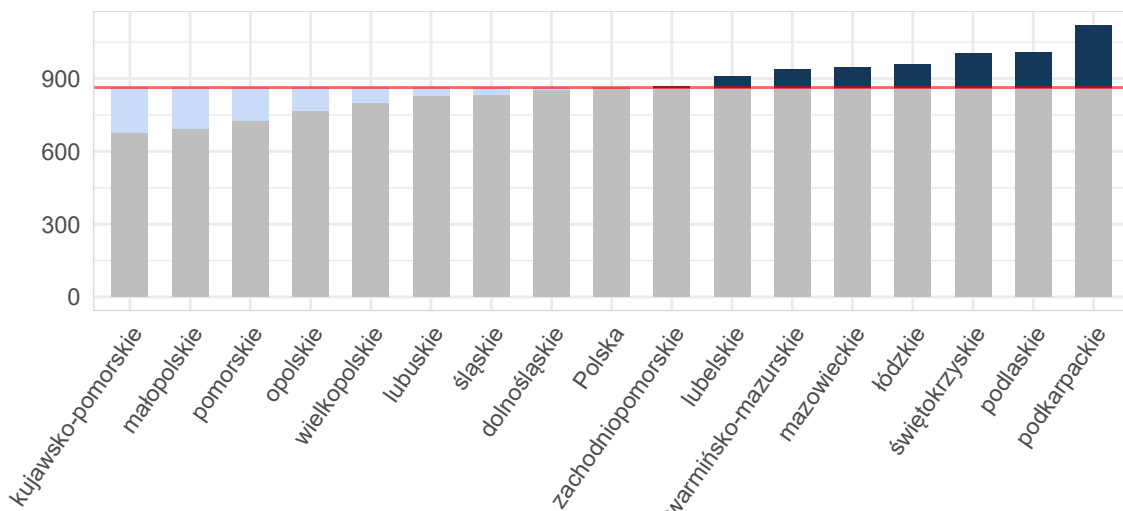

Opracowanie DAiS na podstawie danych z NFZ i GUS

Mapy 2.5.3, 2.5.4 poniżej przedstawiają saldo migracji pacjentów w ujęciu bezwzględny oraz w przeliczeniu na 10 tys. ludności. Saldo migracji wyraża różnicę między liczbą pacjentów z innych województw, przyjętych w danym województwie, a liczbą pacjentów z danego województwa, przyjętych w innym województwie.³

Mapa 2.1.4: Saldo migracji wartość bezwzględna

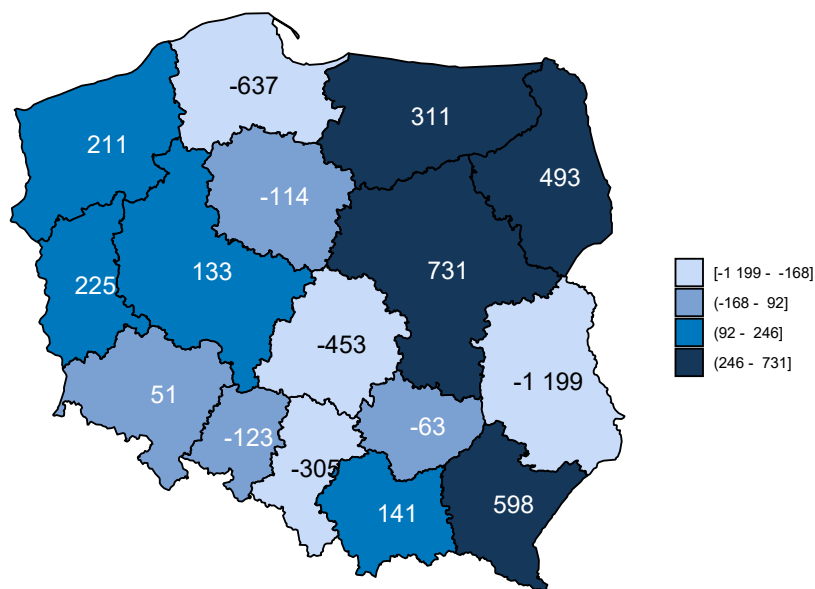

Opracowanie DAiS na podstawie danych z NFZ

³W analizie migracji pacjentów, nie uwzględniono pacjentów, dla których sprawozdano niekompletne dane.

Mapa 2.1.5: Saldo migracji na 10 tys. ludności

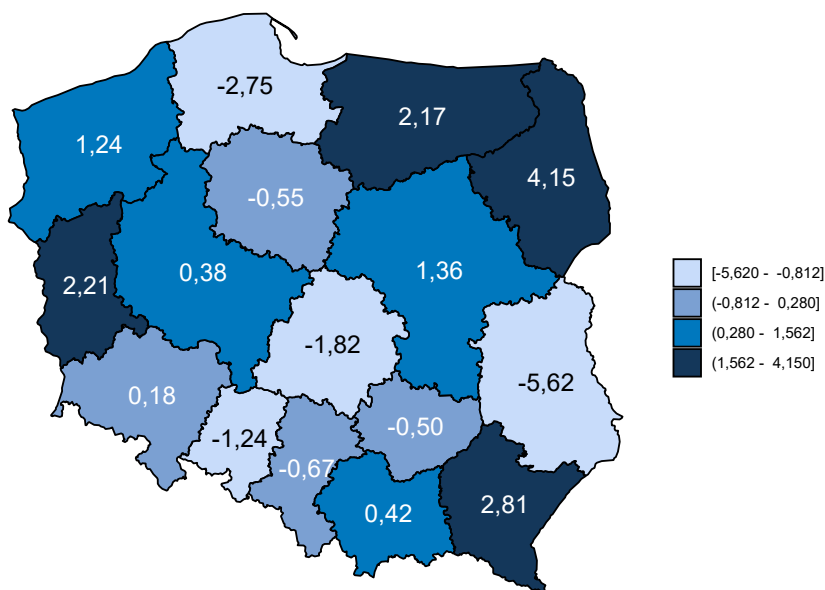

Opracowanie DAiS na podstawie danych z NFZ i GUS

Tabela 2.1.2: Podstawowe statystyki dotyczące liczby i struktury hospitalizacji w poszczególnych województwach

Woj.	Łączna liczba hospitalizacji (w tym tryb jednodniowy) [tys.]	Liczba hospitalizacji (w trybie jednodniowym) [tys.]	Liczba hospitalizacji trwających 1 dzień (bez trybu jednodniowego) [tys.]	Odsetek hospitalizacji spoza województwa [%]	Liczba hospitalizacji na 100 tys. ludności	Liczba hospitalizacji pacjentów z tego woj. w innych woj.
dolnośląskie	24,93	0,11	1,45	6,13	858,38	1 476
kujawsko-pomorskie	15,12	0,01	0,40	6,67	725,41	1 123
lubelskie	19,64	0,00	1,88	4,16	920,62	2 016
lubuskie	8,54	0,02	0,46	12,22	839,51	819
łódzkie	23,83	0,02	1,24	5,20	958,75	1 693
małopolskie	23,44	0,01	0,56	8,08	692,94	1 752
mazowieckie	50,23	0,05	2,71	7,64	936,10	3 107
opolskie	7,40	-	0,20	7,67	745,39	691
podkarpackie	23,63	0,72	1,10	6,17	1 110,47	859
podlaskie	12,17	-	0,73	8,73	1 025,85	570
pomorskie	15,90	0,06	1,53	7,11	686,82	1 767
śląskie	39,60	0,12	1,77	4,85	868,51	2 227
świętokrzyskie	12,23	0,04	0,59	10,00	976,53	1 287
warmińsko-mazurskie	14,12	0,15	0,97	11,17	983,24	1 266
wielkopolskie	28,89	0,07	1,04	5,98	829,87	1 594
zachodniopomorskie	14,68	0,02	0,92	8,44	859,63	1 029
Polska	334,36	1,40	17,57	6,96	869,97	23 276

Opracowanie DAiS na podstawie danych z NFZ i GUS

Liczba świadczeniodawców w województwie śląskim, którzy hospitalizowali przynajmniej jednego pacjenta

z analizowaną grupą rozpoznań⁴ wyniosła 97. Z kolei 80% wszystkich hospitalizacji w województwie śląskim zostało wykazane przez 26 świadczeniodawców. Każdy z nich sprawozdał co najmniej 0,66 tys. hospitalizacji. Tabela 2.1.3 prezentuje listę wszystkich analizowanych świadczeniodawców. Każdemu świadczeniodawcy nadano identyfikator (kolumna ID). Identyfikator ten nie zmienia się dla kolejnych tabel, zestawień i wykresów w dokumencie.

Tabela 2.1.3: Lista świadczeniodawców hospitalizujących co najmniej jednego pacjenta

ID	Nazwa	Powiat
12.0001	Zespół Zakładów Opieki Zdrowotnej w Cieszynie	cieszyński
12.0002	Samodzielny Publiczny Szpital Kliniczny Nr 6 Śląskiego Uniwersytetu Medycznego w Katowicach Górnośląskie Centrum Zdrowia Dziecka im. Jana Pawła II	m. Katowice
12.0003	Wojewódzki Szpital Specjalistyczny im. Najświętszej Maryi Panny w Częstochowie	m. Częstochowa
12.0004	SP ZOZ Wojewódzki Szpital Specjalistyczny nr 3 w Rybniku	m. Rybnik
12.0005	Katowickie Centrum Onkologii	m. Katowice
12.0006	Chorzowskie Centrum Pediatrii i Onkologii im. dr. Edwarda Hankego	m. Chorzów
12.0007	Samodzielny Publiczny Szpital Kliniczny nr 7 Śląskiego Uniwersytetu Medycznego w Katowicach Górnośląskie Centrum Medyczne im. prof. Leszka Gieca	m. Katowice
12.0008	Beskidzkie Centrum Onkologii - Szpital Miejski im. Jana Pawła II w Bielsku - Białej	m. Bielsko-Biała
12.0009	Centrum Onkologii - Instytut im. Marii Skłodowskiej - Curie	m. Gliwice
12.0010	SP ZOZ Szpital Wielospecjalistyczny w Jaworznie	m. Jaworzno
12.0011	Powiatowy Publiczny ZOZ w Rydułtowach i Wodzisławiu Śląskim z siedzibą w Wodzisławiu Śląskim	wodzisławski
12.0012	Wojewódzki Szpital Specjalistyczny nr 5 im. św. Barbary w Sosnowcu	m. Sosnowiec
12.0013	Wojewódzki Szpital Specjalistyczny nr 2 w Jastrzębiu Zdroju	m. Jastrzębie-Zdrój
12.0014	Szpital Wojewódzki w Bielsku - Białej	m. Bielsko-Biała
12.0015	Sosnowiecki Szpital Miejski sp. z o.o.	m. Sosnowiec
12.0016	Uniwersyteckie Centrum Kliniczne im. prof. K. Gibińskiego Śląskiego Uniwersytetu Medycznego w Katowicach	m. Katowice
12.0017	SP ZOZ Wojewódzki Szpital Specjalistyczny nr 4 w Bytomiu	m. Bytom
12.0018	Szpital Miejski w Rudzie Śląskiej sp. z o.o.	m. Ruda Śląska
12.0019	SP ZOZ Miejski Szpital Zespolony w Częstochowie	m. Częstochowa
12.0020	Megrez sp. z o.o.	m. Tychy
12.0021	Zagłębiowskie Centrum Onkologii Szpital Specjalistyczny im. Sz. Starkiewicza w Dąbrowie Górniczej	m. Dąbrowa Górnicza
12.0023	Szpital Rejonowy im. dr. Józefa Rostka w Raciborzu	raciborski
12.0024	Szpital Specjalistyczny nr 2 w Bytomiu	m. Bytom
12.0025	Samodzielny Publiczny Szpital Kliniczny im. Andrzeja Mielęckiego Śląskiego Uniwersytetu Medycznego w Katowicach,	m. Katowice
12.0026	Szpital Powiatowy w Zawierciu	zawierciański
12.0027	Wielospecjalistyczny Szpital Powiatowy s.a.	tarnogórski
12.0028	Zespół Zakładów Opieki Zdrowotnej w Żywcu	żywiecki
12.0029	Samodzielny Publiczny Szpital Kliniczny nr 1 im. prof. Stanisława Szyszko Sum w Katowicach	m. Zabrze
12.0030	Powiatowy Zespół Zakładów Opieki Zdrowotnej	będziński
12.0031	Śląskie Centrum Chorób Serca w Zabrzu	m. Zabrze
12.0032	SP ZOZ Zespół Szpitali Miejskich w Chorzowie	m. Chorzów
12.0033	Szpital Zakonu Bonifratrów w Katowicach sp. z o.o.	m. Katowice
12.0034	Szpital Miejski w Zabrzu sp. z o.o.	m. Zabrze
12.0035	Gliwickie Centrum Medyczne	m. Gliwice
12.0036	Centrum Dializa sp. z o.o.	pszczyński
12.0037	Szpital w Knurowie	gliwicki
12.0038	Szpital Specjalistyczny nr 1 w Bytomiu	m. Bytom
12.0039	ZOZ w Świętochłowicach sp. z o.o.	m. Świętochłowice
12.0040	Samodzielny Publiczny Wojewódzki Szpital Chirurgii Urazowej im. dr. J. Daaba	m. Piekary Śląskie
12.0041	Miejskie Zakłady Opieki Zdrowotnej w Żorach sp. z o.o.	m. Żory
12.0042	SP ZOZ w Myszkowie	myszkowski
12.0043	Szpital Wielospecjalistyczny w Gliwicach	m. Gliwice
12.0044	Centrum Zdrowia w Mikołowie sp. z o.o.	mikołowski
12.0045	Szpital w Pyskowicach sp. z o.o.	gliwicki
12.0047	Centrum Pulmonologii i Torakochirurgii w Bystrej	bielski
12.0048	SP ZOZ w Lublińcu	lubliniecki

⁴Na tym etapie analizy nie uwzględniono świadczeń rehabilitacyjnych.

Tabela 2.1.3: Lista świadczeniodawców hospitalizujących co najmniej jednego pacjenta

ID	Nazwa	Powiat
12.0049	Szpital Miejski w Siemianowicach Śląskich sp. z o.o.	m. Siemianowice Śląskie
12.0050	Centrum Pediatrii im. Jana Pawła II w Sosnowcu sp. z o.o.	m. Sosnowiec
12.0051	Okręgowy Szpital Kolejowy w Katowicach Spzoz	m. Katowice
12.0052	Szpital Pediatryczny w Bielsku - Białej	m. Bielsko-Biała
12.0053	Wojewódzki Szpital Neuropsychiatryczny im. dr. Emila Cyrana w Lublińcu	lubliniecki
12.0054	Szpital Specjalistyczny w Zabrze sp. z o.o.	m. Zabrze
12.0055	Beskidzkie Centrum Medyczne sp. z o.o.	m. Bielsko-Biała
12.0056	SP ZOZ Szpital nr 2 im. dr. Tadeusza Boczonja w Mysłowicach	m. Mysłowice
12.0057	Śląskie Centrum Reumatologii, Rehabilitacji i Zapobiegania Niepełnosprawności im. Gen. Jerzego Ziętka w Ustroniu sp. z o.o.	cieszyński
12.0058	Piekarskie Centrum Medyczne sp. z o.o.	m. Piekary Śląskie
12.0062	NZOZ Szpital Specjalistyczny im. prof. E. Michałowskiego	m. Katowice
12.0063	Szpital Murcki sp. z o.o.	m. Katowice
12.0065	Szpital Miejski nr 4 w Gliwicach sp. z o.o.	m. Gliwice
12.0066	Szpital Chirurgii Małoinwazyjnej i Rekonstrukcyjnej sp. z o.o.	m. Bielsko-Biała
12.0067	SP ZOZ Szpital Kolejowy w Wilkowicach - Bystrej	bielski
12.0068	Centrum Medyczne Mavit sp. z o.o.	m. Katowice
12.0069	ZOZ w Kłobucku	kłobucki
12.0070	SP ZOZ MSWiA w Katowicach im. Sierżanta Grzego	m. Katowice
12.0071	NZOZ Vito - Med sp. z o.o.	m. Gliwice
12.0072	American Heart of Poland s.a.	cieszyński
12.0074	Mysłowickie Centrum Zdrowia sp. z o.o.	m. Mysłowice
12.0076	Szpital św. Józefa sp. z o.o.	mikołowski
12.0078	Urovita sp. z o.o. - NZOZ Szpital Śląskie Centrum Urologii	m. Chorzów
12.0079	Polska Grupa Medyczna sp. z o.o.	częstochowski
12.0082	Szpital Polskie s.a.	m. Katowice
12.0084	NZOZ Lecznica Dzieci i Dorosłych - Szpital im. I. Mościckiego sp. z o.o.	m. Chorzów
12.0086	NZOZ Euromedic Kliniki Specjalistyczne s.a.	m. Katowice
12.0090	Biel - Med sp. z o.o.	m. Bielsko-Biała
12.0093	Nefrolux Lucjan Sobieraj, Wojciech Kamiński s.j.	m. Siemianowice Śląskie
12.0097	Epione sp. z o.o.	m. Katowice
12.0098	NZOZ Ośrodek Diagnostyki i Leczenia Chorób Kobięcych oraz Schorzeń Sutka Tommed Tomasz Bula	m. Katowice
12.0100	Twoje Zdrowie - Lekarze Specjaliści sp. z o.o. w Upadłości Układowej	m. Katowice
12.0108	American Heart of Poland s.a.	m. Dąbrowa Górnicza
12.0113	EMC Silesia sp. z o.o.	m. Katowice
12.0117	NZOZ Zakład Pulmonologii sp. z o.o.	tarnogórski
12.0118	NZOZ Przychodnia Medycyny Rodzinnej Andrzej Łyczba	m. Świętochłowice
12.0121	Klinika Chirurgii Endoskopowej sp. z o.o.	m. Żory
12.0122	NZOZ Święta Monika sp. z o.o.	myszkowski
12.0125	s.c. Inter - Med Ewa Rogóż, Janusz Rogóż	będziński
12.0126	Centrum Leczenia Oparzeń im. dr. Stanisława Sakiela w Siemianowicach Śląskich	m. Siemianowice Śląskie
12.0128	Centrum Medyczne Silesiana Spółką z Ograniczoną Odpowiedzialnością	m. Zabrze
12.0131	NZOZ Centrum Lekarskie Alfa s.j. Ryszard Sędziak i Wspólnicy	cieszyński
12.0134	NZOZ Specjalistyczna Praktyka Chirurgiczna Andrzej Konieczny	wodzisławski
12.0137	Prywatne Centrum Medyczne Medyk - Centrum Jan Bińczyk	m. Częstochowa
12.0140	Szpital Świętego Łukasza s.a.	m. Bielsko-Biała
12.0164	Przedsiębiorstwo KOMED i Prywatne Centrum Diagnostyczno Lecnicze KOMED Anna Korzekwa	m. Częstochowa
12.0173	Anna Staszewska - Kwak, Andrzej Kwak, Sylwia Jurkiewicz: Remedium s.c.	m. Siemianowice Śląskie
12.0174	Pediatryczne Centrum Zabiegowe M. M. Gwinner s.j. - Szpital	m. Bielsko-Biała
12.0179	Niepubliczny Specjalistyczny ZOZ - Gabinet Usług Medycznych Trauma - Dent Andrzej Partyka s.k.	pszczyński
12.0182	Avimed sp. z o.o.	m. Katowice
12.2995	Medison sp. z o.o.	m. Katowice

Opracowanie DAiS na podstawie danych NFZ

Największy świadczeniodawca (pod względem liczby hospitalizacji) sprawozdał 2,59 tys. hospitalizacji dla 2,28 tys. pacjentów. Tym samym 6,53% hospitalizacji z całego województwa odnotowano u tego świadczeniodawcy. Tabela 2.1.4 prezentuje szczegółowe informacje dotyczące liczby hospitalizacji i liczby pacjentów hospitalizowanych u poszczególnych świadczeniodawców.

Tabela 2.1.4: Liczba hospitalizacji wykazanych przez świadczeniodawców

ID	Liczba pacjentów [tys.]	Liczba hospitalizacji [tys.]	Liczba hospitalizacji w trybie jednodniowym [tys.]	Liczba hospitalizacji trwających 1 dzień (bez trybu jednodniowego) [tys.]	Procent hospitalizacji w województwie [%]	Skumulowany procent hospitalizacji w województwie [%]
12.0040	2,28	2,59	-	0,23	6,5	6,5
12.0003	2,45	2,58	-	0,07	6,5	13,0
12.0004	2,20	2,35	-	0,18	5,9	19,0
12.0028	2,19	2,31	-	0,33	5,8	24,8
12.0014	1,77	1,81	-	0,05	4,6	29,4
12.0035	1,47	1,52	-	0,02	3,8	33,2
12.0010	1,27	1,41	-	0,03	3,6	36,8
12.0001	1,35	1,38	-	0,02	3,5	40,3
12.0012	1,31	1,36	-	0,05	3,4	43,7
12.0013	1,25	1,28	-	0,02	3,2	46,9
12.0034	1,22	1,27	-	0,02	3,2	50,1
12.0006	1,02	1,08	-	0,05	2,7	52,8
12.0017	1,00	1,03	-	0,03	2,6	55,4
12.0023	0,88	0,94	-	0,04	2,4	57,8
12.0019	0,88	0,92	-	0,03	2,3	60,1
12.0021	0,83	0,86	-	0,02	2,2	62,3
12.0050	0,82	0,85	-	0,01	2,2	64,5
12.0052	0,81	0,82	-	0,05	2,1	66,5
12.0020	0,72	0,80	-	0,05	2,0	68,6
12.0033	0,77	0,79	-	0,02	2,0	70,6
12.0011	0,73	0,75	-	0,04	1,9	72,5
12.0002	0,72	0,74	-	0,02	1,9	74,3
12.0018	0,71	0,72	-	0,02	1,8	76,2
12.0032	0,67	0,69	-	0,04	1,7	77,9
12.0007	0,66	0,68	-	0,01	1,7	79,6
12.0026	0,60	0,66	-	0,03	1,7	81,3
12.0015	0,64	0,65	-	0,01	1,6	82,9
12.0079	0,57	0,59	-	0,01	1,5	84,4
12.0065	0,57	0,58	-	0,01	1,5	85,9
12.0030	0,49	0,50	-	0,00	1,3	87,1
12.0042	0,46	0,49	-	0,02	1,2	88,4
12.0076	0,47	0,49	-	0,01	1,2	89,6
12.0029	0,43	0,44	-	0,06	1,1	90,7
12.0036	0,38	0,40	-	0,01	1,0	91,7
12.0049	0,36	0,39	-	0,01	1,0	92,7
12.0025	0,39	0,39	-	0,00	1,0	93,7
12.0056	0,36	0,38	-	0,02	1,0	94,6
12.0063	0,30	0,32	-	0,02	0,8	95,4
12.0016	0,30	0,31	-	0,00	0,8	96,2
12.0037	0,12	0,12	-	0,01	0,3	96,5
12.0039	0,11	0,12	-	0,01	0,3	96,8
12.0027	0,11	0,11	-	0,00	0,3	97,1
12.0071	0,10	0,10	-	0,02	0,3	97,4
12.0045	0,10	0,10	-	0,01	0,2	97,6
12.0047	0,08	0,08	-	0,00	0,2	97,8
12.0121	0,08	0,08	-	0,00	0,2	98,0
12.0048	0,07	0,07	-	0,00	0,2	98,2
12.0041	0,06	0,06	-	0,01	0,2	98,3
12.0008	0,06	0,06	-	0,00	0,1	98,5
12.0098	0,05	0,05	-	-	0,1	98,6
12.0100	0,05	0,05	0,05	-	0,1	98,7
12.0038	0,05	0,05	-	0,00	0,1	98,9
12.0068	0,04	0,04	-	0,01	0,1	99,0
12.0051	0,04	0,04	-	0,00	0,1	99,0
12.0044	0,04	0,04	-	0,01	0,1	99,1
12.0090	0,04	0,04	-	0,00	0,1	99,2
12.0043	0,03	0,03	-	0,00	0,1	99,3
12.0055	0,03	0,03	-	0,01	0,1	99,4

Tabela 2.1.4: Liczba hospitalizacji wykazanych przez świadczeniodawców

ID	Liczba pacjentów [tys.]	Liczba hospitalizacji [tys.]	Liczba hospitalizacji w trybie jednodniowym [tys.]	Liczba hospitalizacji trwających 1 dzień (bez trybu jednodniowego) [tys.]	Procent hospitalizacji w województwie [%]	Skumulowany procent hospitalizacji w województwie [%]
12.0062	0,02	0,02	-	-	0,1	99,4
12.0070	0,02	0,02	-	-	0,0	99,5
12.0024	0,02	0,02	-	-	0,0	99,5
12.0066	0,02	0,02	-	0,01	0,0	99,6
12.0031	0,01	0,01	-	-	0,0	99,6
12.0179	0,01	0,01	0,01	-	0,0	99,6
12.0097	0,01	0,01	0,01	-	0,0	99,7
12.0137	0,01	0,01	0,01	-	0,0	99,7
12.0067	0,01	0,01	-	-	0,0	99,7
12.0078	0,01	0,01	-	-	0,0	99,7
12.0086	0,01	0,01	-	0,00	0,0	99,8
12.0128	0,01	0,01	0,01	-	0,0	99,8
12.0058	0,01	0,01	-	0,00	0,0	99,8
12.0134	0,01	0,01	0,01	-	0,0	99,8
12.0057	0,01	0,01	-	-	0,0	99,9
12.0054	0,01	0,01	-	-	0,0	99,9
12.0082	0,00	0,00	-	-	0,0	99,9
12.0140	0,00	0,00	0,00	-	0,0	99,9
12.0005	0,00	0,00	-	0,00	0,0	99,9
12.0108	0,00	0,00	-	-	0,0	99,9
12.0118	0,00	0,00	0,00	-	0,0	99,9
12.0182	0,00	0,00	-	0,00	0,0	99,9
12.0009	0,00	0,00	-	-	0,0	99,9
12.2995	0,00	0,00	0,00	-	0,0	100,0
12.0074	0,00	0,00	-	0,00	0,0	100,0
12.0084	0,00	0,00	-	-	0,0	100,0
12.0126	0,00	0,00	-	-	0,0	100,0
12.0053	0,00	0,00	-	0,00	0,0	100,0
12.0069	0,00	0,00	-	-	0,0	100,0
12.0072	0,00	0,00	-	-	0,0	100,0
12.0093	0,00	0,00	-	-	0,0	100,0
12.0113	0,00	0,00	-	0,00	0,0	100,0
12.0117	0,00	0,00	-	-	0,0	100,0
12.0122	0,00	0,00	0,00	-	0,0	100,0
12.0125	0,00	0,00	0,00	-	0,0	100,0
12.0131	0,00	0,00	0,00	-	0,0	100,0
12.0164	0,00	0,00	0,00	-	0,0	100,0
12.0173	0,00	0,00	0,00	-	0,0	100,0
12.0174	0,00	0,00	0,00	-	0,0	100,0
Woj.	36,85	39,60	0,12	1,77	100,0	100,0

Opracowanie DAiS na podstawie danych NFZ

Przeprowadzono analizę mającą na celu odpowiedzieć na pytanie na jakich oddziałach⁵ i w ramach jakich zakresów w 2016 roku hospitalizowani byli pacjenci z analizowaną grupą. Największą liczbą hospitalizacji charakteryzowały się oddziały: Chirurgii urazowo-ortopedycznej oraz Chirurgiczny dla dzieci. Hospitalizacje na tych dwóch oddziałach stanowiły łącznie 80,6% hospitalizacji w analizowanej grupie. Natomiast najwięcej hospitalizacji sprawozdano w ramach zakresów: Ortopedia i traumat narządu ruchu - hospitalizacja oraz Chirurgia dziecięca - hospitalizacja. Hospitalizacje w ramach tych dwóch zakresów stanowiły łącznie 80,3% hospitalizacji w analizowanej grupie.

⁵Przez oddział rozumie się VIII część kodu resortowego, charakteryzującego komórkę organizacyjną przedsiębiorstwa podmiotu leczniczego (Rozporządzenie Ministra Zdrowia z dnia 17 maja 2012 r. w sprawie systemu resortowych kodów identyfikacyjnych oraz szczegółowego sposobu ich nadawania (Dz. U. 2012 poz. 594))

Wykres 2.1.5: Rozkład hospitalizacji wg oddziałów

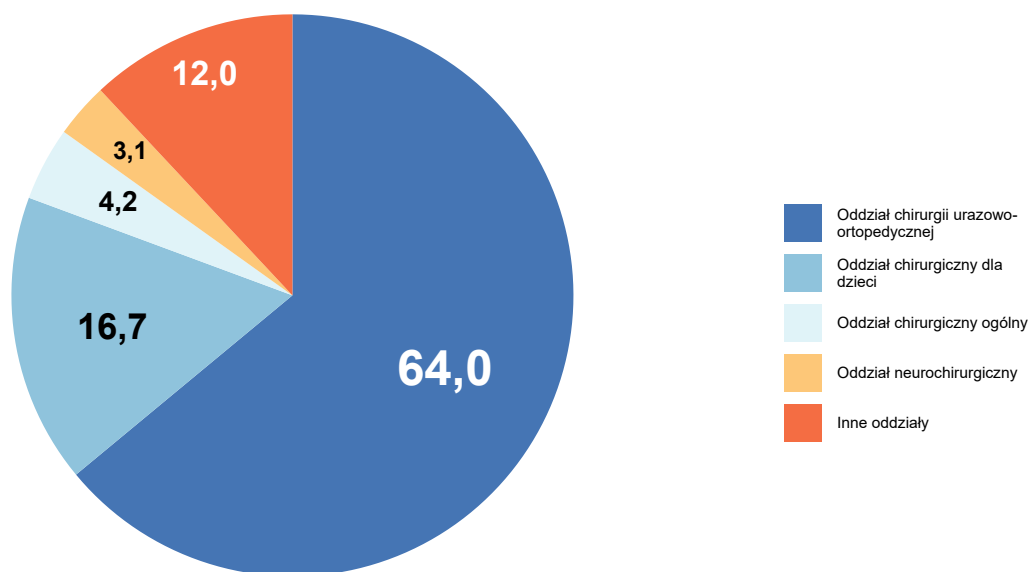

Opracowanie DAiS na podstawie danych z NFZ

Wykres 2.1.6: Rozkład hospitalizacji wg zakresów

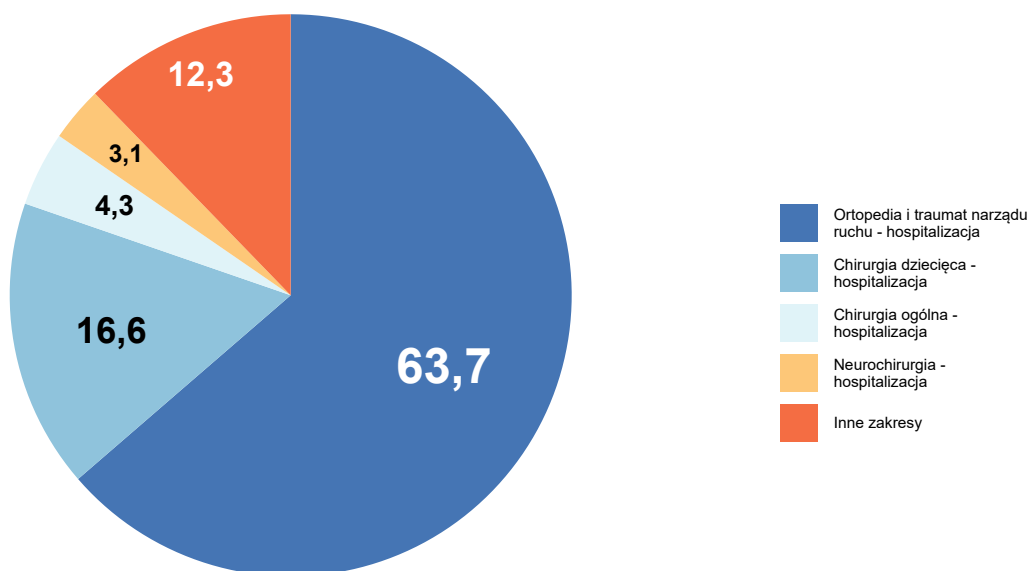

Opracowanie DAiS na podstawie danych z NFZ

Tabela 2.1.5: Liczba hospitalizacji na oddziałach wg zakresów [tys.]

Oddział	Neurologia - hospitalizacja [tys.]	Neurochirurgia - hospitalizacja [tys.]	Chirurgia ogólna - hospitalizacja [tys.]	Ortopedia i traumat narządu ruchu - hospitalizacja [tys.]	Chirurgia dziecięca - hospitalizacja [tys.]	Inne zakresy [tys.]	Łącznie [tys.]
Oddział neurologiczny	1,1	-	-	-	-	-	1,1
Oddział chirurgiczny ogólny	-	-	1,7	-	-	0,0	1,7
Oddział chirurgiczny dla dzieci	-	-	-	-	6,6	0,0	6,6
Oddział neurochirurgiczny	-	1,2	-	-	-	-	1,2
Oddział chirurgii urazowo-ortopedycznej	-	-	-	25,2	-	0,1	25,3
Inne oddziały	-	-	0,1	-	-	-	3,7
Woj.	1,1	1,2	1,7	25,2	6,6	3,8	39,6

Opracowanie DAiS na podstawie danych NFZ

Na potrzeby prezentacji kolejnych zestawień dalsze analizy zostały sporządzone dla pogrupowanych rozpoznań wg klasyfikacji ICD-10. Tabela 2.1.6 prezentuje wspomniany podział wraz z wykazem rozpoznań wchodzących w skład poszczególnych podgrup. Natomiast wykres 2.1.7 prezentuje procentowy udział wyróżnionych rozpoznań w analizowanej grupie⁶.

Tabela 2.1.6: Wykaz ICD-10 uwzględnionych w analizie

Podgrupa	ICD10
Obrażenia czaszkowo - mózgowie	S00, S01, S02, S03, S04, S05, S06, S07, S08, S09
Urazy kręgosłupa	S12, S13, S14, S24, S22.0, S22.1, S23.0, S23.1, S23.3, S32.0, S32.1, S32.2, S32.7, S32.8, S33.0, S33.1, S33.2, S33.3, S33.5, S33.7, S34.0, S34.1, S34.2, S34.3, S34.4, S34.5, T08, T09
Urazy klatki piersiowej	S20, S21, S25, S26, S27, S28, S29, S22.2, S22.3, S22.4, S22.5, S22.8, S22.9, S23.2, S23.4, S23.5
Urazy kończyn górnych	S40, S41, S42, S43, S44, S45, S46, S47, S48, S49, S50, S51, S52, S53, S54, S55, S56, S57, S58, S59, S60, S61, S62, S63, S64, S65, S66, S67, S68, S69, T10, T11
Urazy kończyn dolnych	S70, S71, S72, S73, S74, S75, S76, S77, S78, S79, S80, S81, S82, S83, S84, S85, S86, S87, S88, S89, S90, S91, S92, S93, S94, S95, S96, S97, S98, S99, T12, T13
Urazy miednicy	S32.3, S32.4, S32.5, S33.4, S33.6
Urazy jamy brzusznej	S30, S31, S35, S36, S37, S38, S39, S34.6, S34.8
Inne urazy	S10, S11, S15, S16, S17, S18, S19, T00, T01, T02, T03, T04, T05, T06, T07, T14

Opracowanie DAiS

⁶Na potrzeby wykresu podgrupy dla których udział hospitalizacji nie przekroczył 3% względem grupy zostały włączone do kategorii 'Pozostałe'

Wykres 2.1.7: Liczba hospitalizacji według podgrup [%]

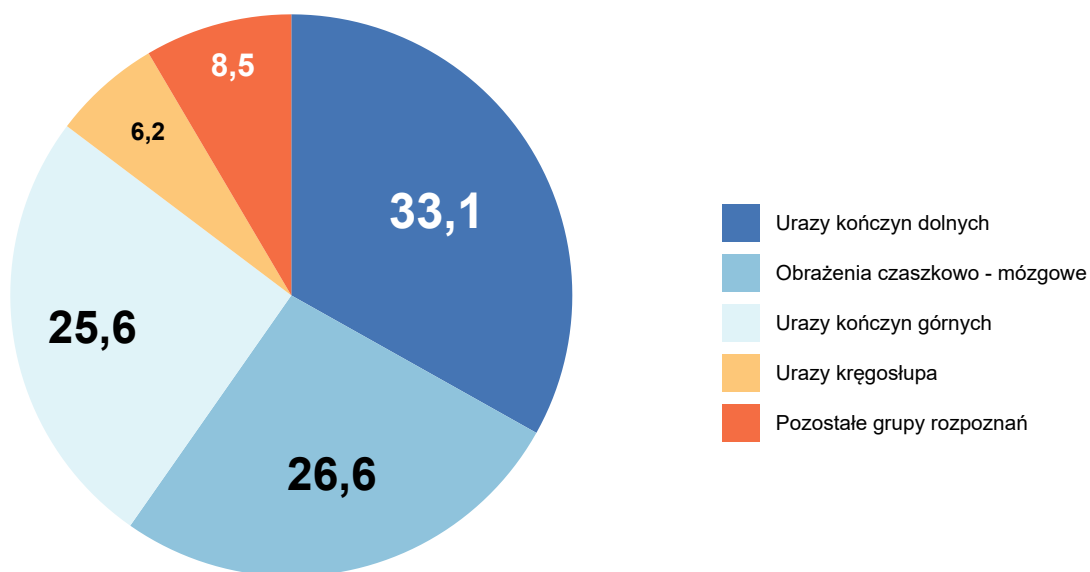

Opracowanie DAiS na podstawie danych NFZ

Analizowane rozpoznania zostały podzielone na 8 podgrup (dalej: Podgrupa). Najliczniejszą podgrupą pod względem liczby hospitalizacji jest zbiór rozpoznai ICD-10, któremu nadano nazwę Urazy kończyn dolnych. Hospitalizacje z rozpoznaniem należącym do tej podgrupy stanowiły 33% wszystkich hospitalizacji z analizowanymi rozpoznaniem. Tabela 2.1.7 prezentuje szczegółowe informacje dotyczące liczby hospitalizacji i liczby pacjentów w analizowanym województwie w podziale na podgrupy.

Tabela 2.1.7: Podstawowe statystyki wg podgrup analizowanej grupy chorób

Podgrupa	Liczba pacjentów [tys.]	łączna liczba hospitalizacji (w tym tryb jednodniowy) [tys.]	Liczba hospitalizacji trwających 1 dzień (bez trybu jednodniowego) [tys.]	Liczba hosp. (w trybie jednodniowym) [tys.]	hospitalizacje [%]	hospitalizacje skumulowane [%]
Urazy kończyn dolnych	12,34	13,12	0,41	0,08	33,14	33,14
Obrażenia czaszkowo - mózgowie	10,01	10,52	0,65	0,00	26,58	59,72
Urazy kończyn górnych	9,39	10,12	0,66	0,03	25,57	85,28
Urazy kręgosłupa	2,27	2,47	0,05	-	6,24	91,52
Urazy klatki piersiowej	1,10	1,13	0,03	-	2,84	94,37
Urazy jamy brzusznej	0,90	0,92	0,03	-	2,32	96,68
Inne urazy	0,65	0,66	0,03	0,00	1,66	98,34
Urazy miednicy	0,63	0,66	0,00	-	1,66	100,00

Opracowanie DAiS na podstawie danych z NFZ

Tabela 2.1.8 prezentuje szczegółowe informacje dotyczące liczby hospitalizacji w podziale na podgrupy oraz oddziały⁷, zaś Tabela 2.1.9 w podziale na podgrupy oraz zakresy świadczeń⁸.

⁷Przez oddział rozumie się VIII część kodu resortowego, charakteryzującego komórkę organizacyjną przedsiębiorstwa podmiotu leczniczego.

⁸Przez zakres rozumie się zakres świadczeń szpitalnych definiowany przez NFZ (np. umowa w zakresie Choroby wewnętrzne - hospitalizacja)

Tabela 2.1.8: Liczba hospitalizacji w podgrupach wg oddziałów (w tys.)

Podgrupa	chirurgii urazowo-ortopedycznej [tys.]	chirurgiczny dla dzieci [tys.]	chirurgiczny ogólny [tys.]	neurochirurgiczny [tys.]	neurologiczny [tys.]	pozostale [tys.]
Inne urazy	0,14	0,38	0,03	0,00	0,00	0,10
Obrażenia czaszkowo - mózgowie	3,32	2,73	0,41	1,01	1,02	2,04
Urazy jamy brzusznej	0,18	0,29	0,30	-	0,00	0,14
Urazy klatki piersiowej	0,24	0,08	0,64	0,00	0,00	0,17
Urazy kończyn dolnych	11,86	0,62	0,18	-	0,00	0,46
Urazy kończyn górnych	6,90	2,43	0,10	0,00	0,00	0,69
Urazy kręgosłupa	2,06	0,06	0,02	0,23	0,03	0,07
Urazy miednicy	0,63	0,01	0,00	-	-	0,01
Ogółem	25,34	6,59	1,68	1,25	1,05	3,69

Opracowanie DAiS na podstawie danych z NFZ

Tabela 2.1.9: Liczba hospitalizacji w podgrupach wg zakresów (w tys.)

Podgrupa	Ortopedia i traumatyzacja narządu ruchu - hospitalizacja [tys.]	Chirurgia dziecięca - hospitalizacja [tys.]	Chirurgia ogólna - hospitalizacja [tys.]	Neurochirurgia - hospitalizacja [tys.]	Neurologia - hospitalizacja [tys.]	pozostale [tys.]
Inne urazy	0,14	0,38	0,03	0,00	0,00	0,10
Obrażenia czaszkowo - mózgowie	3,32	2,73	0,41	1,01	1,02	2,04
Urazy jamy brzusznej	0,18	0,29	0,33	-	0,00	0,12
Urazy klatki piersiowej	0,24	0,08	0,64	0,00	0,00	0,16
Urazy kończyn dolnych	11,76	0,62	0,16	-	0,00	0,58
Urazy kończyn górnych	6,88	2,43	0,10	0,00	0,00	0,72
Urazy kręgosłupa	2,05	0,06	0,02	0,23	0,03	0,07
Urazy miednicy	0,63	0,01	0,00	-	-	0,02
Ogółem	25,21	6,59	1,70	1,25	1,05	3,80

Opracowanie DAiS na podstawie danych z NFZ

Tabela 2.1.10 przedstawia procentowy rozkład hospitalizacji w poszczególnych szpitalach według analizowanych grup chorobowych.

Tabela 2.1.10: Udział hospitalizacji w szpitalach wg podgrup

ID	Urazy kończyn dolnych [%]	Obrażenia czaszkowo - mózgowie [%]	Urazy kończyn górnych [%]	Urazy kręgosłupa [%]	Urazy klatki piersiowej [%]	pozostale
12.0001	38,0	23,4	26,5	6,4	0,8	0,05
12.0002	10,3	38,6	38,1	5,8	0,7	0,07
12.0003	28,1	29,5	23,1	7,8	2,9	0,09
12.0004	24,5	34,6	29,8	3,8	2,2	0,05
12.0005	100,0	-	-	-	-	-
12.0006	17,1	40,2	35,0	1,9	0,8	0,05
12.0007	45,4	9,7	33,3	5,5	1,2	0,05

Tabela 2.1.10: Udział hospitalizacji w szpitalach wg podgrup

ID	Urazy kończyn dolnych [%]	Obrażenia czaszkowo - mózgowie [%]	Urazy kończyn górnych [%]	Urazy kręgosłupa [%]	Urazy klatki piersiowej [%]	pozostale
12.0008	10,7	44,6	1,8	-	3,6	0,39
12.0009	-	66,7	-	-	-	0,33
12.0010	30,5	30,6	26,7	2,6	1,9	0,08
12.0011	40,3	22,1	21,8	5,4	4,5	0,06
12.0012	27,6	39,1	14,5	9,6	1,5	0,08
12.0013	31,5	25,5	25,0	5,8	4,6	0,08
12.0014	39,0	20,8	23,3	9,5	0,3	0,07
12.0015	42,8	9,1	39,7	4,3	1,7	0,02
12.0016	0,3	93,9	-	4,8	0,6	0,00
12.0017	42,2	19,4	27,3	3,2	2,1	0,06
12.0018	35,9	21,8	27,9	5,2	5,4	0,04
12.0019	49,5	15,3	20,2	6,5	4,1	0,04
12.0020	52,1	14,2	24,6	2,4	3,4	0,03
12.0021	30,3	27,0	25,6	10,1	3,2	0,04
12.0023	39,3	26,6	23,6	5,4	1,7	0,03
12.0024	16,7	44,4	16,7	-	5,6	0,17
12.0025	0,5	95,9	1,0	0,3	1,0	0,01
12.0026	49,6	13,4	17,6	7,9	4,4	0,07
12.0027	0,9	82,3	-	5,3	7,1	0,04
12.0028	18,0	41,7	23,9	9,0	3,6	0,04
12.0029	4,6	48,4	24,9	2,1	15,5	0,05
12.0030	56,5	20,8	16,4	2,4	2,4	0,01
12.0031	30,8	-	46,2	-	23,1	-
12.0032	47,9	14,1	20,8	9,3	2,6	0,05
12.0033	49,4	11,0	26,9	6,3	2,5	0,04
12.0034	44,1	8,0	33,4	8,8	1,2	0,05
12.0035	36,1	22,5	26,8	3,8	2,3	0,08
12.0036	46,4	17,2	16,7	10,2	5,2	0,04
12.0037	6,9	68,1	0,9	-	19,0	0,05
12.0038	-	71,7	2,2	-	15,2	0,11
12.0039	6,0	64,7	1,7	1,7	23,3	0,03
12.0040	42,6	3,7	37,5	13,0	1,3	0,02
12.0041	16,1	41,9	9,7	8,1	11,3	0,13
12.0042	37,2	25,6	19,3	7,7	2,6	0,08
12.0043	-	96,8	-	-	-	0,03
12.0044	-	86,1	-	11,1	-	0,03
12.0045	5,2	67,7	3,1	-	14,6	0,09
12.0047	-	-	1,2	1,2	92,9	0,05
12.0048	4,3	64,3	-	1,4	21,4	0,09
12.0049	54,8	9,6	29,2	1,8	1,3	0,03
12.0050	6,1	42,0	38,6	0,1	0,7	0,12
12.0051	2,7	78,4	-	-	5,4	0,14
12.0052	7,9	41,7	39,9	0,6	1,5	0,08
12.0053	-	100,0	-	-	-	-
12.0054	33,3	50,0	-	-	-	0,17
12.0055	71,4	-	28,6	-	-	-
12.0056	35,3	27,3	18,3	9,0	1,9	0,08
12.0057	85,7	-	14,3	-	-	-
12.0058	11,1	22,2	-	-	11,1	0,56
12.0062	-	-	-	-	-	1,00
12.0063	60,0	14,2	17,2	4,3	1,5	0,03
12.0065	43,8	15,5	25,2	7,2	3,3	0,05
12.0066	33,3	11,1	16,7	16,7	11,1	0,11
12.0067	-	90,0	-	10,0	-	-
12.0068	-	97,6	-	-	-	0,02
12.0069	100,0	-	-	-	-	-
12.0070	26,3	5,3	5,3	5,3	42,1	0,16
12.0071	-	96,0	-	4,0	-	-
12.0072	-	-	100,0	-	-	-
12.0074	-	-	-	-	50,0	0,50

Tabela 2.1.10: Udział hospitalizacji w szpitalach wg podgrup

ID	Urazy kończyn dolnych [%]	Obrażenia czaszkowo - mózgowie [%]	Urazy kończyn górnych [%]	Urazy kręgosłupa [%]	Urazy klatki piersiowej [%]	pozostale
12.0076	44,4	20,1	21,1	6,0	2,9	0,06
12.0078	-	-	-	-	-	1,00
12.0079	40,2	22,9	18,0	11,2	2,5	0,05
12.0082	20,0	20,0	-	-	40,0	0,20
12.0084	50,0	-	50,0	-	-	-
12.0086	20,0	-	80,0	-	-	-
12.0090	80,0	-	20,0	-	-	-
12.0093	-	100,0	-	-	-	-
12.0097	72,7	-	27,3	-	-	-
12.0098	100,0	-	-	-	-	-
12.0100	61,7	-	36,2	-	-	0,02
12.0108	-	-	75,0	-	-	0,25
12.0113	-	-	-	-	-	1,00
12.0117	-	-	-	-	100,0	-
12.0118	75,0	-	25,0	-	-	-
12.0121	85,2	-	14,8	-	-	-
12.0122	100,0	-	-	-	-	-
12.0125	100,0	-	-	-	-	-
12.0126	50,0	-	50,0	-	-	-
12.0128	90,0	-	10,0	-	-	-
12.0131	-	-	100,0	-	-	-
12.0134	100,0	-	-	-	-	-
12.0137	54,5	-	45,5	-	-	-
12.0140	60,0	40,0	-	-	-	-
12.0164	100,0	-	-	-	-	-
12.0173	100,0	-	-	-	-	-
12.0174	-	100,0	-	-	-	-
12.0179	75,0	-	25,0	-	-	-
12.0182	50,0	-	50,0	-	-	-
12.2995	100,0	-	-	-	-	-
Woj.	33,1	26,6	25,6	6,2	2,8	0,06

Opracowanie DAiS na podstawie danych NFZ.

2.1.1 Obrażenia czaszkowo - mózgowie

W 2016 roku w województwie śląskim odnotowano 10,52 tys. hospitalizacji z powodu rozpoznań, zakwalifikowanych jako Obrażenia czaszkowo - mózgowie (dalej: podgrupa)⁹, co stanowiło 26,58% wszystkich hospitalizacji z powodu rozpoznań, które zakwalifikowano do grupy urazy.

⁹W analizowanej podgrupie zostały uwzględnione następujące rozpoznania wg Międzynarodowej Klasyfikacji Chorób i Problemów Zdrowotnych ICD10: S00, S01, S02, S03, S04, S05, S06, S07, S08, S09.

Mapa 2.1.6: Liczba hospitalizacji na 100 tys. ludności oraz struktura hospitalizacji względem miejsca zamieszkania pacjenta

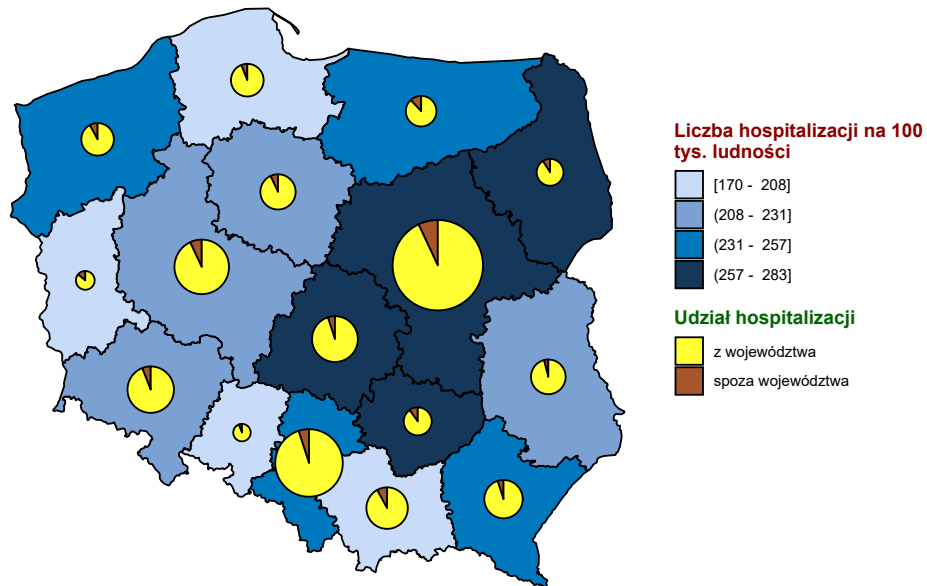

Opracowanie DAiS na podstawie danych z NFZ i GUS

Mapa 2.1.7: Liczba hospitalizacji na 100 tys. dzieci oraz struktura hospitalizacji względem miejsca zamieszkania pacjenta

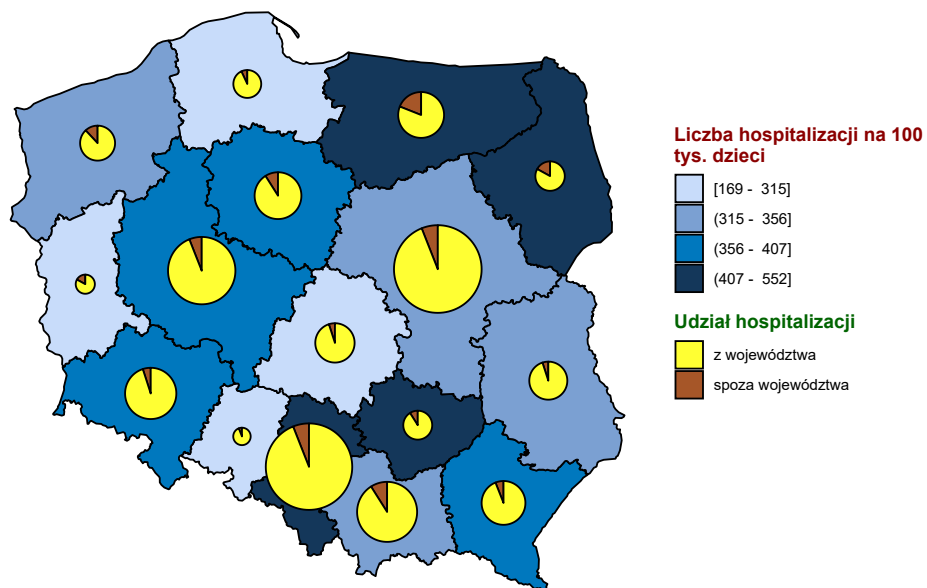

Opracowanie DAiS na podstawie danych z NFZ i GUS

Mapa 2.1.8: Liczba hospitalizacji na 100 tys. dorosłych oraz struktura hospitalizacji względem miejsca zamieszkania pacjenta

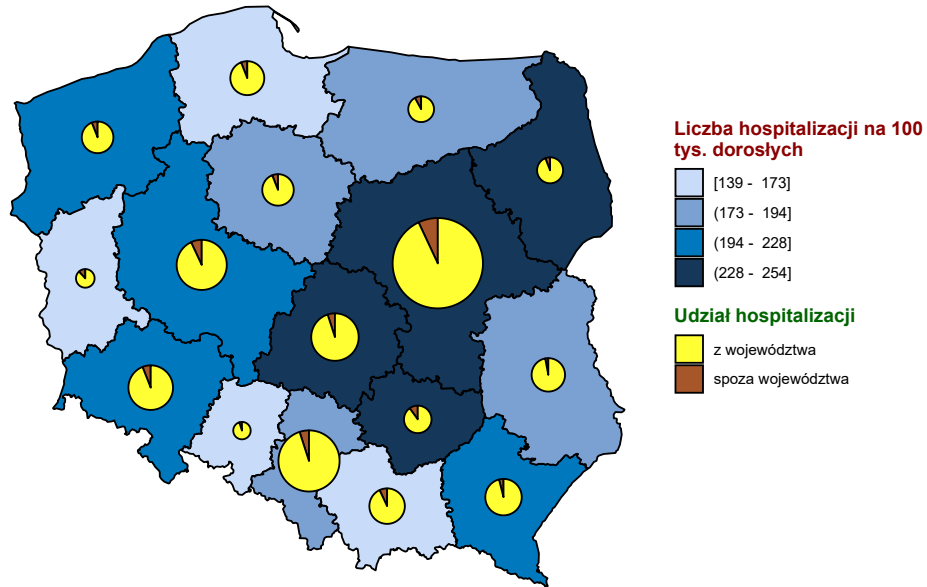

Opracowanie DAiS na podstawie danych z NFZ i GUS

Wykres 2.1.8: Liczba hospitalizacji na 100 tys. ludności

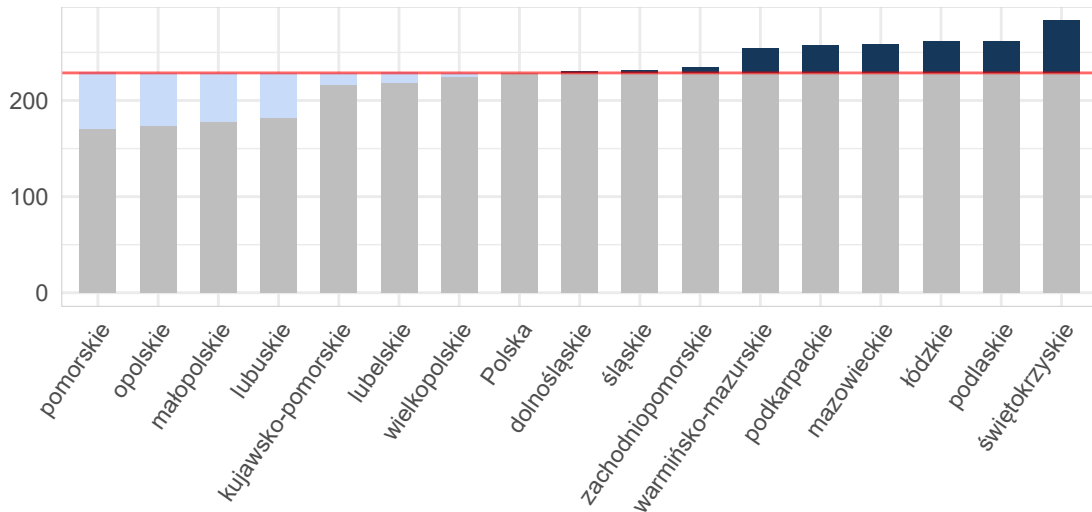

Opracowanie DAiS na podstawie danych z NFZ i GUS

Wykres 2.1.9: Liczba hospitalizacji na 100 tys. dzieci

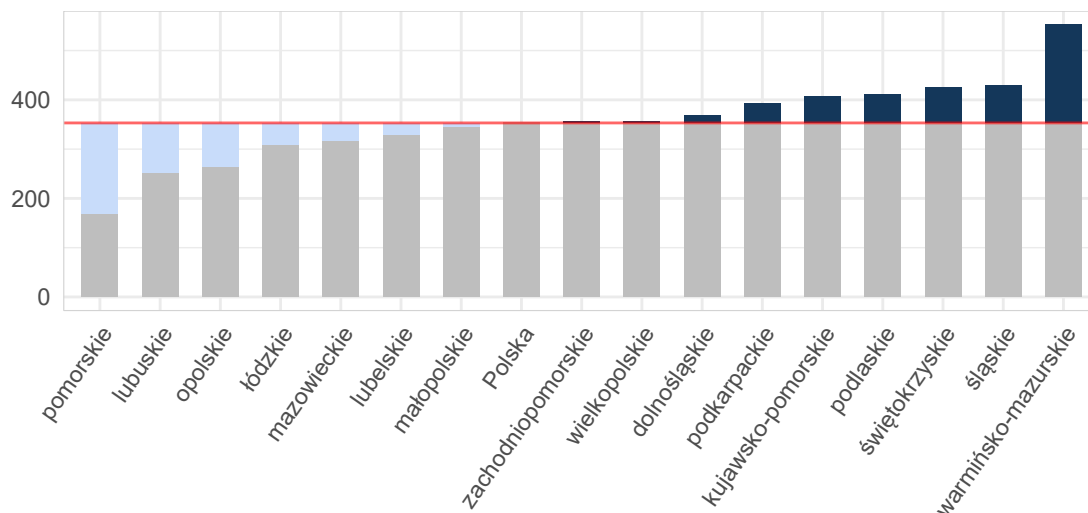

Opracowanie DAiS na podstawie danych z NFZ i GUS

Wykres 2.1.10: Liczba hospitalizacji na 100 tys. dorosłych

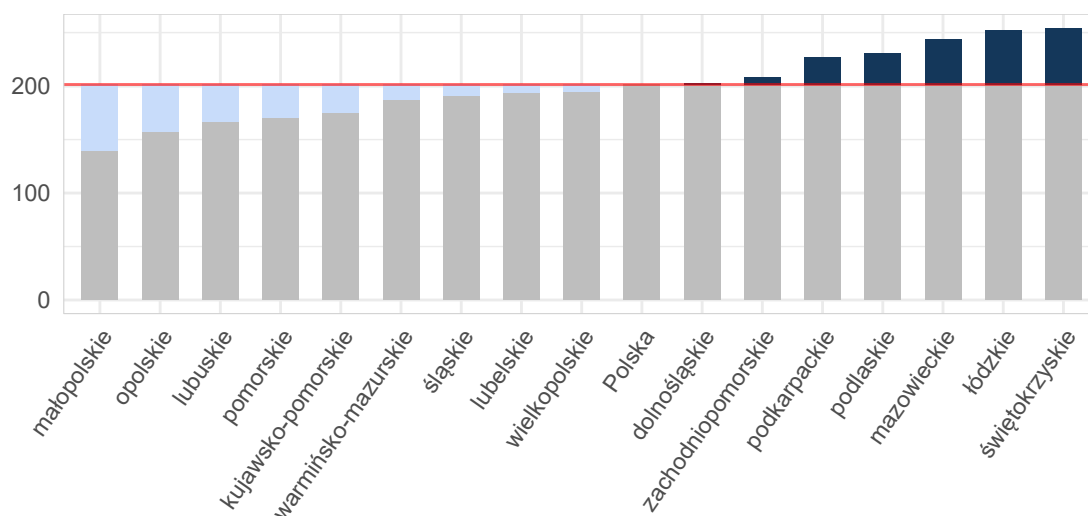

Opracowanie DAiS na podstawie danych z NFZ i GUS

Tabela 2.1.11: Podstawowe statystyki dotyczące liczby i struktury hospitalizacji w poszczególnych województwach

Woj.	Łączna liczba hospitalizacji (w tym tryb jednolodniowy) [tys.]	Liczba hospitalizacji (w trybie jednolodniowym) [tys.]	Liczba hospitalizacji trwających 1 dzień (bez trybu jednolodniowego) [tys.]	Odsetek hospitalizacji spoza województwa [%]	Liczba hospitalizacji na 100 tys. ludności	Liczba hospitalizacji pacjentów z tego woj. w innych woj.
dolnośląskie	6,70	-	0,45	6,03	230,67	433
kujawsko-pomorskie	4,51	0,00	0,12	7,34	216,32	305
lubelskie	4,65	-	0,44	4,40	218,16	440
lubuskie	1,85	-	0,10	13,88	182,04	273

Tabela 2.1.11: Podstawowe statystyki dotyczące liczby i struktury hospitalizacji w poszczególnych województwach

Woj.	Łączna liczba hospitalizacji (w tym tryb jednodniowy) [tys.]	Liczba hospitalizacji (w trybie jednodniowym) [tys.]	Liczba hospitalizacji trwających 1 dzień (bez trybu jednodniowego) [tys.]	Odsetek hospitalizacji spoza województwa [%]	Liczba hospitalizacji na 100 tys. ludności	Liczba hospitalizacji pacjentów z tego woj. w innych woj.
łódzkie	6,50	-	0,34	5,78	261,58	489
małopolskie	6,03	-	0,14	8,34	178,31	482
mazowieckie	13,84	-	0,97	7,46	257,93	845
opolskie	1,73	-	0,09	5,95	174,21	160
podkarpackie	5,47	-	0,28	5,21	257,14	263
podlaskie	3,11	-	0,29	9,33	261,92	162
pomorskie	3,95	-	0,51	6,67	170,37	537
śląskie	10,52	0,00	0,65	5,49	230,83	526
świętokrzyskie	3,55	-	0,27	10,09	283,10	367
warmińsko-mazurskie	3,65	-	0,23	12,68	254,11	365
wielkopolskie	7,84	0,00	0,32	7,39	225,12	417
zachodniopomorskie	4,00	-	0,28	8,33	234,05	297
Polska	87,89	0,00	5,48	7,24	228,70	6 361

Opracowanie DAiS na podstawie danych z NFZ i GUS

W województwie śląskim średnio w 2016 r. dziennie hospitalizowanych było 146 pacjentów, którzy spędzili co najmniej jedną noc w szpitalu z powodu rozpoznai z analizowanej podgrupy chorób. W ciągu tego roku maksymalna odnotowana dzienna liczba hospitalizowanych wyniosła 202, a minimalna 13. Na Wykresie 2.1.11 zaprezentowano liczbę osób hospitalizowanych łącznie z hospitalizowanymi, których przyjęto i wypisano ze szpitala tego samego dnia (nie spędzili nocy w szpitalu) w poszczególnych dniach 2016 roku w formie szeregu czasowego, a na Wykresie 2.1.12 w formie kalendarzowej mapy ciepła.

Wykres 2.1.11: Dzienna liczba hospitalizowanych - szereg czasowy

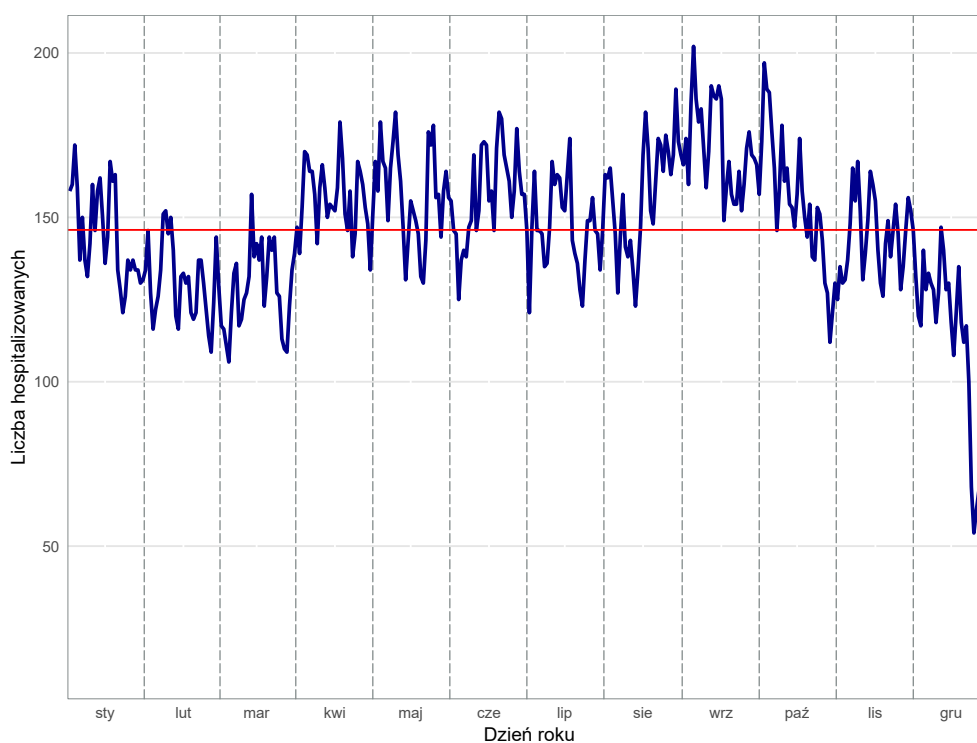

Opracowanie DAiS na podstawie danych z NFZ

Wykres 2.1.12: Dzienna liczba hospitalizowanych - kalendarzowa mapa ciepła

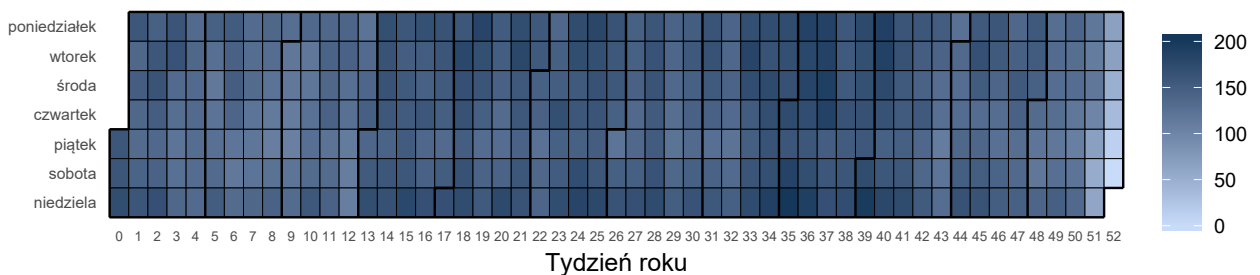

Opracowanie DAiS na podstawie danych z NFZ

Liczba świadczeniodawców w województwie śląskim, którzy hospitalizowali przynajmniej jednego pacjenta z analizowaną przyczyną wyniosła 64. Z kolei 80% wszystkich hospitalizacji w województwie śląskim z powodu rozpoznanych wchodzących w skład analizowanej podgrupy zostało wykazane przez 23 świadczeniodawców.

Tabela 2.1.12: Lista świadczeniodawców hospitalizujących co najmniej jednego pacjenta

ID	Nazwa	Powiat
12.0001	Zespół Zakładów Opieki Zdrowotnej w Cieszynie	cieszyński
12.0002	Samodzielny Publiczny Szpital Kliniczny Nr 6 Śląskiego Uniwersytetu Medycznego w Katowicach Górnośląskie Centrum Zdrowia Dziecka im. Jana Pawła II	m. Katowice
12.0003	Wojewódzki Szpital Specjalistyczny im. Najświętszej Maryi Panny w Częstochowie	m. Częstochowa
12.0004	SP ZOZ Wojewódzki Szpital Specjalistyczny nr 3 w Rybniku	m. Rybnik
12.0006	Chorzowskie Centrum Pediatrii i Onkologii im. dr. Edwarda Hankego	m. Chorzów
12.0007	Samodzielny Publiczny Szpital Kliniczny nr 7 Śląskiego Uniwersytetu Medycznego w Katowicach Górnośląskie Centrum Medyczne im. prof. Leszka Gieca	m. Katowice
12.0008	Beskidzkie Centrum Onkologii - Szpital Miejski im. Jana Pawła II w Bielsku - Białej	m. Bielsko-Biała
12.0009	Centrum Onkologii - Instytut im. Marii Skłodowskiej - Curie	m. Gliwice
12.0010	SP ZOZ Szpital Wielospecjalistyczny w Jaworznie	m. Jaworzno
12.0011	Powiatowy Publiczny ZOZ w Rydułtowach i Wodzisławiu Śląskim z siedzibą w Wodzisławiu Śląskim	wodzisławski
12.0012	Wojewódzki Szpital Specjalistyczny nr 5 im. św. Barbary w Sosnowcu	m. Sosnowiec
12.0013	Wojewódzki Szpital Specjalistyczny nr 2 w Jastrzębiu Zdroju	m. Jastrzębie-Zdrój
12.0014	Szpital Wojewódzki w Bielsku - Białej	m. Bielsko-Biała
12.0015	Sosnowiecki Szpital Miejski sp. z o.o.	m. Sosnowiec
12.0016	Uniwersyteckie Centrum Kliniczne im. prof. K. Gibińskiego Śląskiego Uniwersytetu Medycznego w Katowicach	m. Katowice
12.0017	SP ZOZ Wojewódzki Szpital Specjalistyczny nr 4 w Bytomiu	m. Bytom
12.0018	Szpital Miejski w Rudzie Śląskiej sp. z o.o.	m. Ruda Śląska
12.0019	SP ZOZ Miejski Szpital Zespolony w Częstochowie	m. Częstochowa
12.0020	Megrez sp. z o.o.	m. Tychy
12.0021	Zagłębiowskie Centrum Onkologii Szpital Specjalistyczny im. Sz. Starkiewicza w Dąbrowie Górniczej	m. Dąbrowa Górnicza
12.0023	Szpital Rejonowy im. dr. Józefa Rostka w Raciborzu	raciborski
12.0024	Szpital Specjalistyczny nr 2 w Bytomiu	m. Bytom
12.0025	Samodzielny Publiczny Szpital Kliniczny im. Andrzeja Mielęckiego Śląskiego Uniwersytetu Medycznego w Katowicach,	m. Katowice
12.0026	Szpital Powiatowy w Zawierciu	zawierciański
12.0027	Wielospecjalistyczny Szpital Powiatowy s.a.	tarnogórski
12.0028	Zespół Zakładów Opieki Zdrowotnej w Żywcu	żywiecki
12.0029	Samodzielny Publiczny Szpital Kliniczny nr 1 im. prof. Stanisława Szyszko Sum w Katowicach	m. Zabrze
12.0030	Powiatowy Zespół Zakładów Opieki Zdrowotnej	będziński
12.0032	SP ZOZ Zespół Szpitali Miejskich w Chorzowie	m. Chorzów
12.0033	Szpital Zakonu Bonifratrów w Katowicach sp. z o.o.	m. Katowice
12.0034	Szpital Miejski w Zabrzu sp. z o.o.	m. Zabrze
12.0035	Gliwickie Centrum Medyczne	m. Gliwice
12.0036	Centrum Dializa sp. z o.o.	pszczyński
12.0037	Szpital w Knurowie	gliwicki
12.0038	Szpital Specjalistyczny nr 1 w Bytomiu	m. Bytom
12.0039	ZOZ w Świętochłowicach sp. z o.o.	m. Świętochłowice
12.0040	Samodzielny Publiczny Wojewódzki Szpital Chirurgii Urazowej im. dr. J. Daaba	m. Piekary Śląskie

Tabela 2.1.12: Lista świadczeniodawców hospitalizujących co najmniej jednego pacjenta

ID	Nazwa	Powiat
12.0041	Miejskie Zakłady Opieki Zdrowotnej w Żorach sp. z o.o.	m. Żory
12.0042	SP ZOZ w Myszkowie	myszkowski
12.0043	Szpital Wielospecjalistyczny w Gliwicach	m. Gliwice
12.0044	Centrum Zdrowia w Mikołowie sp. z o.o.	mikołowski
12.0045	Szpital w Pyskowicach sp. z o.o.	gliwicki
12.0048	SP ZOZ w Lublińcu	lubliniecki
12.0049	Szpital Miejski w Siemianowicach Śląskich sp. z o.o.	m. Siemianowice Śląskie
12.0050	Centrum Pediatrii im. Jana Pawła II w Sosnowcu sp. z o.o.	m. Sosnowiec
12.0051	Okręgowy Szpital Kolejowy w Katowicach Spzoz	m. Katowice
12.0052	Szpital Pediatryczny w Bielsku - Białej	m. Bielsko-Biała
12.0053	Wojewódzki Szpital Neuropsychiatryczny im. dr. Emila Cyrana w Lublińcu	lubliniecki
12.0054	Szpital Specjalistyczny w Zabrze sp. z o.o.	m. Zabrze
12.0056	SP ZOZ Szpital nr 2 im. dr. Tadeusza Boczonja w Mysłowicach	m. Mysłowice
12.0058	Piekarskie Centrum Medyczne sp. z o.o.	m. Piekary Śląskie
12.0063	Szpital Murcki sp. z o.o.	m. Katowice
12.0065	Szpital Miejski nr 4 w Gliwicach sp. z o.o.	m. Gliwice
12.0066	Szpital Chirurgii Małoinwazyjnej i Rekonstrukcyjnej sp. z o.o.	m. Bielsko-Biała
12.0067	SP ZOZ Szpital Kolejowy w Wilkowicach - Bystrej	bielski
12.0068	Centrum Medyczne Mavit sp. z o.o.	m. Katowice
12.0070	SP ZOZ MSWiA w Katowicach im. Sierżanta Grzego	m. Katowice
12.0071	NZOZ Vito - Med sp. z o.o.	m. Gliwice
12.0076	Szpital św. Józefa sp. z o.o.	mikołowski
12.0079	Polska Grupa Medyczna sp. z o.o.	częstochoowski
12.0082	Szpitala Polskie s.a.	m. Katowice
12.0093	Nefrolux Lucjan Sobieraj, Wojciech Kamiński s.j.	m. Siemianowice Śląskie
12.0140	Szpital Świętego Łukasza s.a.	m. Bielsko-Biała
12.0174	Pediatryczne Centrum Zabiegowe M. M. Gwinner s.j. - Szpital	m. Bielsko-Biała

Opracowanie DAiS na podstawie danych NFZ

Największy świadczeniodawca (pod względem liczby hospitalizacji) sprawozdał 0,96 tys. hospitalizacji dla 0,94 tys. pacjentów. Tym samym 9,16% hospitalizacji z całego województwa odnotowano u tego świadczeniodawcy. Tabela 2.1.13 prezentuje szczegółowe informacje dotyczące liczby hospitalizacji i liczby pacjentów hospitalizowanych w ramach poszczególnych świadczeniodawców.

Tabela 2.1.13: Liczba hospitalizacji wykazanych przez świadczeniodawców

ID	Liczba pacjentów [tys.]	Łączna liczba hospitalizacji (w tym tryb jednodniowy) [tys.]	Liczba hospitalizacji trwających 1 dzień (bez trybu jednodniowego) [tys.]	Liczba hospitalizacji jednodniowych [tys.]	Procent hospitalizacji w województwie [%]	Skumulowany procent hospitalizacji w województwie [%]
12.0028	0,94	0,96	0,20	-	9,2	9,2
12.0004	0,80	0,81	0,03	-	7,7	16,9
12.0003	0,75	0,76	0,01	-	7,2	24,1
12.0012	0,51	0,53	0,04	-	5,1	29,2
12.0006	0,43	0,43	0,03	-	4,1	33,3
12.0010	0,42	0,43	0,02	-	4,1	37,4
12.0014	0,37	0,38	0,00	-	3,6	41,0
12.0025	0,37	0,37	0,00	-	3,5	44,5
12.0050	0,36	0,36	0,01	-	3,4	47,9
12.0052	0,34	0,34	0,03	-	3,3	51,1
12.0035	0,34	0,34	0,01	-	3,2	54,4
12.0013	0,32	0,33	0,02	-	3,1	57,5
12.0001	0,32	0,32	0,00	-	3,1	60,5
12.0016	0,29	0,29	0,00	-	2,8	63,3
12.0002	0,29	0,29	0,00	-	2,7	66,0
12.0023	0,24	0,25	0,03	-	2,4	68,4
12.0021	0,23	0,23	0,01	-	2,2	70,6
12.0029	0,21	0,21	0,05	-	2,0	72,6

Tabela 2.1.13: Liczba hospitalizacji wykazanych przez świadczeniodawców

ID	Liczba pacjentów [tys.]	Łączna liczba hospitalizacji (w tym tryb jednolodowy) [tys.]	Liczba hospitalizacji trwających 1 dzień (bez trybu jednolodowego) [tys.]	Liczba hospitalizacji jednolodowych [tys.]	Procent hospitalizacji w województwie [%]	Skumulowany procent hospitalizacji w województwie [%]
12.0017	0,20	0,20	0,01	-	1,9	74,5
12.0011	0,16	0,17	0,01	-	1,6	76,1
12.0018	0,15	0,16	0,01	-	1,5	77,6
12.0019	0,14	0,14	0,01	-	1,3	78,9
12.0079	0,13	0,14	0,01	-	1,3	80,2
12.0042	0,12	0,13	0,00	-	1,2	81,4
12.0020	0,11	0,11	0,00	-	1,1	82,5
12.0030	0,10	0,10	0,00	-	1,0	83,5
12.0056	0,10	0,10	0,01	-	1,0	84,5
12.0034	0,10	0,10	0,00	-	1,0	85,4
12.0076	0,09	0,10	0,00	-	0,9	86,4
12.0032	0,10	0,10	0,00	-	0,9	87,3
12.0071	0,10	0,10	0,02	-	0,9	88,2
12.0040	0,09	0,10	0,00	-	0,9	89,1
12.0027	0,09	0,09	-	-	0,9	90,0
12.0065	0,09	0,09	0,00	-	0,9	90,8
12.0026	0,08	0,09	0,00	-	0,8	91,7
12.0033	0,09	0,09	0,00	-	0,8	92,5
12.0037	0,08	0,08	0,01	-	0,8	93,3
12.0039	0,07	0,08	0,01	-	0,7	94,0
12.0036	0,06	0,07	0,00	-	0,7	94,6
12.0007	0,07	0,07	0,00	-	0,6	95,3
12.0045	0,06	0,06	0,01	-	0,6	95,9
12.0015	0,06	0,06	0,00	-	0,6	96,4
12.0063	0,05	0,05	0,00	-	0,4	96,9
12.0048	0,04	0,04	0,00	-	0,4	97,3
12.0068	0,04	0,04	0,01	-	0,4	97,7
12.0049	0,04	0,04	0,00	-	0,4	98,0
12.0038	0,03	0,03	0,00	-	0,3	98,3
12.0044	0,03	0,03	0,01	-	0,3	98,6
12.0043	0,03	0,03	0,00	-	0,3	98,9
12.0051	0,03	0,03	-	-	0,3	99,2
12.0041	0,03	0,03	0,00	-	0,2	99,4
12.0008	0,02	0,02	-	-	0,2	99,7
12.0067	0,01	0,01	-	-	0,1	99,8
12.0024	0,01	0,01	-	-	0,1	99,8
12.0054	0,00	0,00	-	-	0,0	99,9
12.0009	0,00	0,00	-	-	0,0	99,9
12.0058	0,00	0,00	-	-	0,0	99,9
12.0066	0,00	0,00	0,00	-	0,0	99,9
12.0140	0,00	0,00	-	0,00	0,0	100,0
12.0053	0,00	0,00	0,00	-	0,0	100,0
12.0070	0,00	0,00	-	-	0,0	100,0
12.0082	0,00	0,00	-	-	0,0	100,0
12.0093	0,00	0,00	-	-	0,0	100,0
12.0174	0,00	0,00	-	0,00	0,0	100,0
Woj.	10,01	10,52	0,65	0,00	100,0	100,0

Opracowanie DAiS na podstawie danych NFZ

Przeprowadzono analizę mającą na celu odpowiedź na pytanie na jakich oddziałach¹⁰ i w ramach jakich zakresów w 2016 roku hospitalizowani byli pacjenci z analizowaną przyczyną. Największą liczbą hospitalizacji charakteryzowały się oddziały: Oddział chirurgii urazowo-ortopedycznej oraz Oddział chirurgiczny dla

¹⁰Przez oddział rozumie się VIII część kodu resortowego, charakteryzującego komórkę organizacyjną przedsiębiorstwa podmiotu leczniczego (Rozporządzenie Ministra Zdrowia z dnia 17 maja 2012 r. w sprawie systemu resortowych kodów identyfikacyjnych oraz szczegółowego sposobu ich nadawania (Dz. U. 2012 poz. 594))

dzieci. Hospitalizacje na tych dwóch oddziałach stanowiły łącznie 57,4% hospitalizacji w analizowanej grupie. Natomiast najwięcej hospitalizacji sprawozdano w ramach zakresów: Ortopedia i traumat narządu ruchu - hospitalizacja oraz Chirurgia dziecięca - hospitalizacja. Hospitalizacje w ramach tych dwóch zakresów stanowiły łącznie 57,4%.

Wykres 2.1.13: Rozkład hospitalizacji wg oddziałów

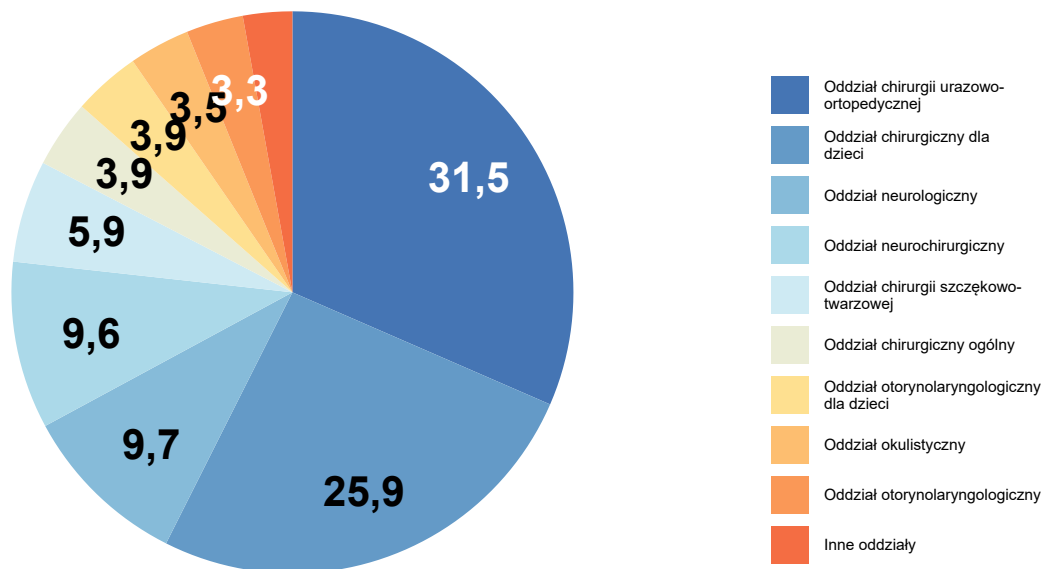

Opracowanie DAiS na podstawie danych NFZ

Wykres 2.1.14: Rozkład hospitalizacji wg zakresów

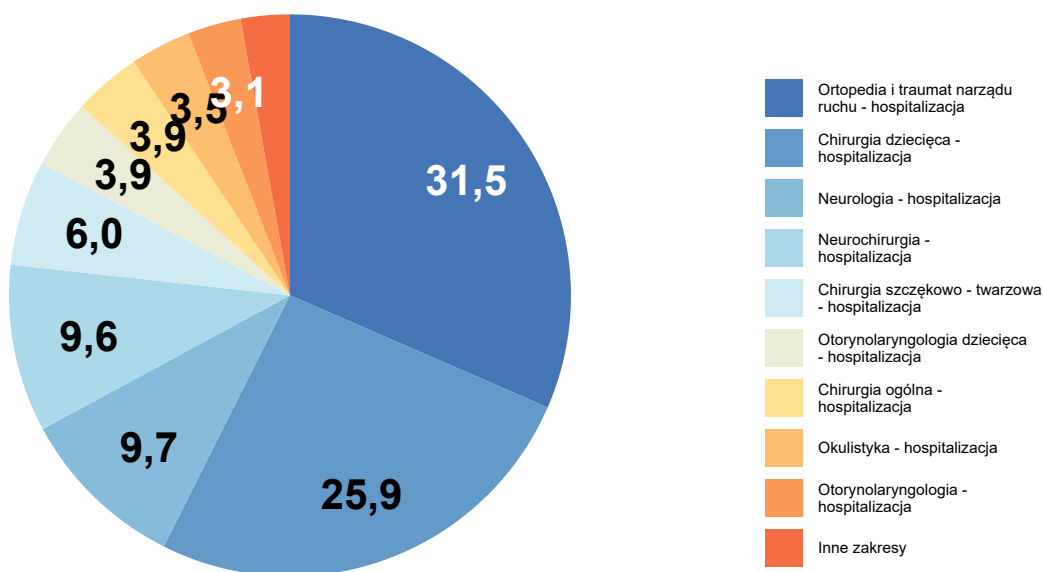

Opracowanie DAiS na podstawie danych NFZ

Szczegółowe dane odnośnie liczby hospitalizacji na poszczególnych oddziałach i w ramach poszczególnych zakresów prezentują Tabela 2.1.14 oraz Tabela 2.1.15. Ze względu na występującą możliwość sprawozdania tej samej hospitalizacji na kilku oddziałach lub zakresach, liczba hospitalizacji w danym szpitalu liczona według zakresów i według oddziałów niekoniecznie jest taka sama.

Tabela 2.1.14: Liczba hospitalizacji wykazanych przez świadczeniodawców wg oddziałów

ID	Oddział chirurgii urazowo-ortopedycznej [tys.]	Oddział chirurgiczny dla dzieci [tys.]	Oddział neurologiczny [tys.]	Oddział neurochirurgiczny [tys.]	Oddział chirurgii szczękowo-twarzowej [tys.]	Inne oddziały [tys.]	Suma [tys.]
12.0028	0,96	-	-	-	-	0,00	0,96
12.0004	0,20	0,48	0,02	-	-	0,11	0,81
12.0003	0,05	0,42	0,00	0,20	-	0,08	0,76
12.0012	0,00	-	0,01	0,22	0,25	0,04	0,53
12.0006	-	0,18	-	-	-	0,25	0,43
12.0010	0,12	0,29	0,02	-	-	-	0,43
12.0014	0,02	-	0,00	0,25	-	0,11	0,38
12.0025	-	-	-	-	0,37	0,00	0,37
12.0050	-	0,36	-	-	-	-	0,36
12.0052	-	0,26	-	-	-	0,08	0,34
12.0035	0,07	0,24	-	-	-	0,03	0,34
12.0013	0,10	-	0,04	0,12	-	0,08	0,33
12.0001	0,07	0,14	0,09	-	-	0,03	0,32
12.0016	-	-	0,01	0,11	-	0,17	0,29
12.0002	-	0,18	-	-	-	0,10	0,29
12.0023	0,22	-	0,00	-	-	0,03	0,25

Tabela 2.1.14: Liczba hospitalizacji wykazanych przez świadczeniodawców wg oddziałów

ID	Oddział chirurgii urazowo-ortopedycznej [tys.]	Oddział chirurgiczny dla dzieci [tys.]	Oddział neurologiczny [tys.]	Oddział neurochirurgiczny [tys.]	Oddział chirurgii szczękowo-twarzowej [tys.]	Inne oddziały [tys.]	Suma [tys.]
12.0021	0,17	-	0,06	-	-	0,00	0,23
12.0029	-	0,15	0,06	-	-	0,00	0,21
12.0017	0,02	-	0,04	0,12	-	0,02	0,20
12.0011	0,14	-	0,02	-	-	0,01	0,17
12.0018	0,02	-	0,05	-	-	0,09	0,16
12.0019	0,14	-	-	-	-	0,00	0,14
12.0079	0,13	-	-	-	-	0,00	0,14
12.0042	0,12	-	-	-	-	0,00	0,13
12.0020	0,08	-	0,01	-	-	0,03	0,11
12.0030	0,09	-	0,00	-	-	0,01	0,10
12.0056	0,10	-	-	-	-	0,00	0,10
12.0034	0,09	-	0,01	-	-	0,00	0,10
12.0076	0,10	-	-	-	-	-	0,10
12.0032	0,03	-	0,06	-	-	0,00	0,10
12.0071	-	-	0,10	-	-	-	0,10
12.0040	0,08	-	-	-	-	0,01	0,10
12.0027	-	-	0,07	-	-	0,02	0,09
12.0065	-	-	-	-	-	0,09	0,09
12.0026	0,04	-	0,03	-	-	0,02	0,09
12.0033	0,06	-	-	-	-	0,03	0,09
12.0037	-	-	-	-	-	0,08	0,08
12.0039	-	-	0,06	-	-	0,01	0,08
12.0036	0,02	-	0,04	-	-	0,00	0,07
12.0007	0,00	-	0,05	-	-	0,01	0,07
12.0045	-	-	-	-	-	0,06	0,06
12.0015	0,01	-	0,03	-	-	0,01	0,06
12.0063	0,01	-	0,04	-	-	0,00	0,05
12.0048	-	-	-	-	-	0,04	0,04
12.0068	-	-	-	-	-	0,04	0,04
12.0049	0,04	-	-	-	-	-	0,04
12.0038	-	-	0,02	-	-	0,01	0,03
12.0044	-	-	0,03	-	-	-	0,03
12.0043	-	-	-	-	-	0,03	0,03
12.0051	-	-	0,01	-	-	0,02	0,03
12.0041	-	-	-	-	-	0,03	0,03
12.0008	-	-	0,02	-	-	0,00	0,02
12.0067	-	-	0,01	-	-	-	0,01
12.0024	-	0,01	-	-	-	0,00	0,01
12.0054	-	-	-	-	-	0,00	0,00
12.0009	-	-	-	-	-	0,00	0,00
12.0058	-	-	-	-	-	0,00	0,00
12.0066	-	-	-	-	-	0,00	0,00
12.0140	-	-	-	-	-	0,00	0,00
12.0053	-	-	0,00	-	-	-	0,00
12.0070	-	-	-	-	-	0,00	0,00
12.0082	-	-	-	-	-	0,00	0,00
12.0093	-	-	-	-	-	0,00	0,00
12.0174	-	-	-	-	-	0,00	0,00
Woj.	3,32	2,73	1,02	1,01	0,62	1,83	10,52

Opracowanie DAIS na podstawie danych NFZ

Tabela 2.1.15: Liczba hospitalizacji wykazanych przez świadczeniodawców wg zakresów

ID	Ortopedia i traumatyzacja narządu ruchu - hospitalizacja [tys.]	Chirurgia dziecięca - hospitalizacja [tys.]	Neurologia - hospitalizacja [tys.]	Neurochirurgia - hospitalizacja [tys.]	Chirurgia szczękowo - twarzowa - hospitalizacja [tys.]	Inne zakresy [tys.]	Suma [tys.]
12.0028	0,96	-	-	-	-	0,00	0,96
12.0004	0,20	0,48	0,02	-	-	0,11	0,81
12.0003	0,05	0,42	0,00	0,20	-	0,08	0,76
12.0012	0,00	-	0,01	0,22	0,25	0,04	0,53
12.0006	-	0,18	-	-	-	0,25	0,43
12.0010	0,12	0,29	0,02	-	-	-	0,43
12.0014	0,02	-	0,00	0,25	-	0,11	0,38
12.0025	-	-	-	-	0,37	0,00	0,37
12.0050	-	0,36	-	-	-	-	0,36
12.0052	-	0,26	-	-	-	0,08	0,34
12.0035	0,07	0,24	-	-	-	0,03	0,34
12.0013	0,10	-	0,04	0,12	-	0,08	0,33
12.0001	0,07	0,14	0,09	-	-	0,03	0,32
12.0016	-	-	0,01	0,11	-	0,17	0,29
12.0002	-	0,18	-	-	-	0,10	0,29
12.0023	0,22	-	0,00	-	-	0,03	0,25
12.0021	0,17	-	0,06	-	-	0,00	0,23
12.0029	-	0,15	0,06	-	-	0,00	0,21
12.0017	0,02	-	0,04	0,12	-	0,02	0,20
12.0011	0,14	-	0,02	-	-	0,01	0,17
12.0018	0,02	-	0,05	-	-	0,09	0,16
12.0019	0,14	-	-	-	-	0,00	0,14
12.0079	0,13	-	-	-	-	0,00	0,14
12.0042	0,12	-	-	-	-	0,00	0,13
12.0020	0,08	-	0,01	-	-	0,03	0,11
12.0030	0,09	-	0,00	-	-	0,01	0,10
12.0056	0,10	-	-	-	-	0,00	0,10
12.0034	0,09	-	0,01	-	-	0,00	0,10
12.0076	0,10	-	-	-	-	-	0,10
12.0032	0,03	-	0,06	-	-	0,00	0,10
12.0071	-	-	0,10	-	-	-	0,10
12.0040	0,08	-	-	-	-	0,01	0,10
12.0027	-	-	0,07	-	-	0,02	0,09
12.0065	-	-	-	-	-	0,09	0,09
12.0026	0,04	-	0,03	-	-	0,02	0,09
12.0033	0,06	-	-	-	-	0,03	0,09
12.0037	-	-	-	-	-	0,08	0,08
12.0039	-	-	0,06	-	-	0,01	0,08
12.0036	0,02	-	0,04	-	-	0,00	0,07
12.0007	0,00	-	0,05	-	-	0,01	0,07
12.0045	-	-	-	-	-	0,06	0,06
12.0015	0,01	-	0,03	-	-	0,01	0,06
12.0063	0,01	-	0,04	-	-	0,00	0,05
12.0048	-	-	-	-	-	0,04	0,04
12.0068	-	-	-	-	0,02	0,02	0,04
12.0049	0,04	-	-	-	-	-	0,04
12.0038	-	-	0,02	-	-	0,01	0,03
12.0044	-	-	0,03	-	-	-	0,03
12.0043	-	-	-	-	-	0,03	0,03
12.0051	-	-	0,01	-	-	0,02	0,03
12.0041	-	-	-	-	-	0,03	0,03
12.0008	-	-	0,02	-	-	0,00	0,02
12.0067	-	-	0,01	-	-	-	0,01
12.0024	-	0,01	-	-	-	0,00	0,01
12.0054	-	-	-	-	-	0,00	0,00
12.0009	-	-	-	-	-	0,00	0,00
12.0058	-	-	-	-	-	0,00	0,00

Tabela 2.1.15: Liczba hospitalizacji wykazanych przez świadczeniodawców wg zakresów

ID	Ortopedia i traumatologia narządu ruchu - hospitalizacja [tys.]	Chirurgia dziecięca - hospitalizacja [tys.]	Neurologia - hospitalizacja [tys.]	Neurochirurgia - hospitalizacja [tys.]	Chirurgia szczękowo - twarzowa - hospitalizacja [tys.]	Inne zakresy [tys.]	Suma [tys.]
12.0066	-	-	-	-	-	0,00	0,00
12.0140	-	-	-	-	-	0,00	0,00
12.0053	-	-	0,00	-	-	-	0,00
12.0070	-	-	-	-	-	0,00	0,00
12.0082	-	-	-	-	-	0,00	0,00
12.0093	-	-	-	-	-	0,00	0,00
12.0174	-	-	-	-	-	0,00	0,00
Woj.	3,32	2,73	1,02	1,01	0,64	1,81	10,52

Opracowanie DAiS na podstawie danych NFZ

W Tabeli 2.1.16 zostały zaprezentowane dane dotyczące struktury demograficznej pacjentów podczas poszczególnych hospitalizacji - średni wiek, udział pacjentów w różnych grupach wiekowych i struktura płci.

Tabela 2.1.16: Struktura demograficzna pacjentów

ID	Średni wiek [lata]	Hospitalizacje kobiet [%]	Hospitalizacje pacjentów w wieku					
			0-18 [%]	18-25 [%]	25-35 [%]	35-50 [%]	50-60 [%]	>=61 [%]
12.0001	33,9	32,9	42,2	6,8	6,5	12,1	9,9	22,4
12.0002	9,5	31,8	96,5	3,5	-	-	-	-
12.0003	28,6	36,1	55,3	5,1	4,3	9,5	7,1	18,6
12.0004	22,0	38,8	62,9	6,4	5,7	8,6	5,5	10,8
12.0006	8,8	33,9	96,1	3,9	-	-	-	-
12.0007	55,0	33,3	-	7,6	18,2	15,2	10,6	48,5
12.0008	52,0	20,0	-	8,0	12,0	28,0	16,0	36,0
12.0009	29,5	100,0	-	-	100,0	-	-	-
12.0010	21,0	39,2	66,4	3,9	4,9	7,9	6,0	10,9
12.0011	51,7	25,1	0,6	6,6	21,6	16,8	16,2	38,3
12.0012	46,6	21,0	2,6	12,4	19,5	22,3	16,1	27,0
12.0013	52,3	21,2	1,2	8,3	16,6	17,5	16,6	39,9
12.0014	52,2	24,1	1,9	9,8	17,0	17,2	13,3	40,8
12.0015	53,6	35,6	-	10,2	16,9	15,3	13,6	44,1
12.0016	37,9	27,1	36,6	4,5	6,5	11,6	13,7	27,1
12.0017	55,6	22,1	0,5	6,0	11,1	17,6	21,1	43,7
12.0018	50,1	29,1	-	10,8	18,4	22,2	13,3	35,4
12.0019	51,2	35,0	-	11,4	15,0	19,3	15,7	38,6
12.0020	50,6	31,6	-	16,7	14,9	20,2	14,0	34,2
12.0021	51,7	33,9	-	7,7	23,2	14,6	13,3	41,2
12.0023	50,4	36,1	1,2	15,7	14,5	15,7	16,1	36,9
12.0024	11,9	12,5	100,0	-	-	-	-	-
12.0025	33,9	9,7	3,5	23,0	32,4	27,8	7,8	5,4
12.0026	57,2	27,3	-	8,0	10,2	14,8	17,0	50,0
12.0027	55,0	31,2	-	12,9	11,8	12,9	14,0	48,4
12.0028	50,5	39,2	0,1	12,6	14,8	20,3	17,6	34,5
12.0029	22,1	45,8	65,6	8,0	5,2	7,1	4,2	9,9
12.0030	52,8	26,9	-	9,6	16,3	15,4	18,3	40,4
12.0032	58,7	35,1	-	7,2	7,2	15,5	18,6	51,5
12.0033	51,4	32,2	-	11,5	19,5	14,9	13,8	40,2
12.0034	50,0	27,7	-	11,9	21,8	18,8	11,9	35,6
12.0035	19,5	41,8	69,0	7,0	6,4	6,7	4,1	6,7
12.0036	52,7	23,2	-	5,8	13,0	27,5	14,5	39,1
12.0037	43,2	31,6	-	12,7	31,6	24,1	6,3	25,3
12.0038	45,2	27,3	-	9,1	21,2	24,2	27,3	18,2
12.0039	53,0	37,3	1,3	2,7	17,3	22,7	10,7	45,3

Tabela 2.1.16: Struktura demograficzna pacjentów

ID	Średni wiek [lata]	Hospitalizacje kobiet [%]	Hospitalizacje pacjentów w wieku					
			0-18 [%]	18-25 [%]	25-35 [%]	35-50 [%]	50-60 [%]	>=61 [%]
12.0040	50,6	53,7	10,5	7,4	11,6	15,8	14,7	40,0
12.0041	39,4	65,4	-	30,8	19,2	23,1	3,8	23,1
12.0042	51,0	43,7	-	13,5	15,1	20,6	17,5	33,3
12.0043	23,1	10,0	23,3	36,7	30,0	6,7	3,3	-
12.0044	55,1	32,3	-	3,2	9,7	29,0	19,4	38,7
12.0045	48,7	32,3	-	16,9	13,8	13,8	26,2	29,2
12.0048	42,1	44,4	2,2	26,7	22,2	8,9	17,8	22,2
12.0049	46,9	16,2	-	8,1	27,0	21,6	13,5	29,7
12.0050	9,0	44,0	96,7	3,3	-	-	-	-
12.0051	40,2	17,2	6,9	13,8	31,0	20,7	6,9	20,7
12.0052	9,3	37,3	95,3	4,7	-	-	-	-
12.0053	72,0	-	-	-	-	-	-	100,0
12.0054	24,3	33,3	-	66,7	33,3	-	-	-
12.0056	45,2	36,9	-	11,7	20,4	25,2	21,4	21,4
12.0058	55,0	-	-	-	-	-	100,0	-
12.0063	48,0	23,9	-	17,4	8,7	32,6	15,2	26,1
12.0065	45,3	22,2	-	13,3	26,7	21,1	16,7	22,2
12.0066	36,0	-	-	-	-	100,0	-	-
12.0067	56,6	22,2	-	11,1	-	22,2	11,1	55,6
12.0068	30,9	25,0	22,5	17,5	32,5	15,0	5,0	7,5
12.0070	57,0	100,0	-	-	-	-	100,0	-
12.0071	55,4	28,9	-	8,2	15,5	16,5	13,4	46,4
12.0076	50,3	39,8	-	11,2	15,3	21,4	17,3	34,7
12.0079	54,4	43,7	-	6,7	13,3	23,7	11,1	45,2
12.0082	31,0	-	-	-	100,0	-	-	-
12.0093	49,0	-	-	-	-	100,0	-	-
12.0140	13,0	50,0	100,0	-	-	-	-	-
12.0174	15,0	-	100,0	-	-	-	-	-
Woj.	36,9	33,0	31,2	8,9	11,7	13,8	10,6	23,7

Opracowanie DAiS na podstawie danych NFZ

Ważnym czynnikiem jest wielochorobowość hospitalizowanych pacjentów¹¹. Aby umożliwić porównania między szpitalami i województwami ustalono kategorie współczynnika wyznaczone na podstawie **ogólnopolskiego** rozkładu wielochorobowości dla danej podgrupy chorób. Przedziały dobrano tak, aby ich szerokość była równa odchyleniu standardowemu (σ) rozkładu ogólnopolskiego, a przedział *Średni* miał środek w medianie rozkładu ogólnopolskiego (M). Przyjmując powyższe założenia, ustalono następujące kategorie współczynnika wielochorobowości:

- *BN* - Bardzo Niski: $(-\infty, M - 1.5\sigma]$,
- *N* - Niski: $(M - 1.5\sigma, M - 0.5\sigma]$,
- *Ś* - Średni: $(M - 0.5\sigma, M + 0.5\sigma]$,
- *W* - Wysoki: $(M + 0.5\sigma, M + 1.5\sigma]$,
- *BW* - Bardzo Wysoki: $(M + 1.5\sigma, +\infty)$.

Więcej na temat tego zagadnienia zostało omówione w Mapach Potrzeb Zdrowotnych 2018 r. w zakresie lecznictwa szpitalnego <http://www.mpz.mz.gov.pl/mapy-szpitalne-ustawowe-2018/> w rozdziale Wielochorobowość. Tabela 2.1.17 prezentuje rozkład pacjentów ze względu na poziom współczynnika wielochorobowości dla świadczeniodawców realizujących hospitalizacje w ramach danej podgrupy chorób w województwie śląskim.

¹¹Dotyczy wszystkich hospitalizacji z powodu analizowanej podgrupy chorób.

Tabela 2.1.17: Rozkład pacjentów względem współczynnika wielochorobowości

ID	Liczba hospitalizacji ^a [tys.]	Udział pacjentów ze współczynnikiem wielochorobowości:				
		bardzo niski [%]	niski [%]	średni [%]	wysoki [%]	bardzo wysoki [%]
12.0001	0,32	-	42,86	21,43	21,74	13,98
12.0002	0,29	-	91,61	8,39	-	-
12.0003	0,76	0,13	55,47	16,21	17,65	10,54
12.0004	0,81	0,37	64,29	18,23	12,56	4,56
12.0006	0,43	-	97,47	2,53	-	-
12.0007	0,07	-	-	39,39	33,33	27,27
12.0008	0,02	-	-	44,00	36,00	20,00
12.0009	0,00	-	-	100,00	-	-
12.0010	0,43	0,70	66,36	12,30	13,69	6,96
12.0011	0,17	-	4,79	43,11	36,53	15,57
12.0012	0,53	-	6,38	46,90	28,71	18,01
12.0013	0,33	-	3,99	36,81	33,74	25,46
12.0014	0,38	-	4,51	36,07	37,67	21,75
12.0015	0,06	-	6,78	28,81	38,98	25,42
12.0016	0,29	-	38,36	20,21	29,11	12,33
12.0017	0,20	-	1,01	27,14	44,72	27,14
12.0018	0,16	-	3,16	38,61	36,71	21,52
12.0019	0,14	-	3,57	39,29	42,86	14,29
12.0020	0,11	-	5,26	45,61	30,70	18,42
12.0021	0,23	-	3,43	43,35	36,91	16,31
12.0023	0,25	-	3,61	40,16	40,96	15,26
12.0024	0,01	-	100,00	-	-	-
12.0025	0,37	-	14,59	72,70	11,62	1,08
12.0026	0,09	-	2,27	26,14	44,32	27,27
12.0027	0,09	-	5,38	31,18	34,41	29,03
12.0028	0,96	-	5,71	47,20	37,45	9,65
12.0029	0,21	-	68,87	16,98	8,02	6,13
12.0030	0,10	-	1,92	37,50	38,46	22,12
12.0032	0,10	-	1,03	26,80	44,33	27,84
12.0033	0,09	-	6,90	37,93	33,33	21,84
12.0034	0,10	-	3,96	41,58	34,65	19,80
12.0035	0,34	-	71,64	18,13	7,31	2,92
12.0036	0,07	-	4,35	31,88	40,58	23,19
12.0037	0,08	-	3,80	62,03	26,58	7,59
12.0038	0,03	-	-	51,52	42,42	6,06
12.0039	0,08	-	5,33	26,67	49,33	18,67
12.0040	0,10	-	12,63	35,79	34,74	16,84
12.0041	0,03	-	7,69	61,54	26,92	3,85
12.0042	0,13	-	5,56	40,48	41,27	12,70
12.0043	0,03	-	53,33	43,33	3,33	-
12.0044	0,03	-	-	25,81	58,06	16,13
12.0045	0,06	-	12,31	40,00	43,08	4,62
12.0048	0,04	-	15,56	57,78	17,78	8,89
12.0049	0,04	-	2,70	45,95	40,54	10,81
12.0050	0,36	0,56	95,26	4,18	-	-
12.0051	0,03	-	10,34	65,52	24,14	-
12.0052	0,34	-	96,50	3,50	-	-
12.0053	0,00	-	-	-	-	100,00
12.0054	0,00	-	-	100,00	-	-
12.0056	0,10	-	3,88	50,49	31,07	14,56
12.0058	0,00	-	-	-	-	100,00
12.0063	0,05	-	2,17	45,65	36,96	15,22
12.0065	0,09	-	4,44	55,56	27,78	12,22
12.0066	0,00	-	-	100,00	-	-
12.0067	0,01	-	11,11	-	77,78	11,11
12.0068	0,04	-	22,50	67,50	10,00	-
12.0070	0,00	-	-	-	100,00	-
12.0071	0,10	-	1,03	35,05	31,96	31,96
12.0076	0,10	-	5,10	35,71	41,84	17,35
12.0079	0,14	-	3,70	38,52	46,67	11,11
12.0082	0,00	-	-	-	100,00	-
12.0093	0,00	-	-	-	100,00	-

Tabela 2.1.17: Rozkład pacjentów względem współczynnika wielochorobowości

ID	Liczba hospitalizacji ^a [tys.]	Udział pacjentów ze współczynnikiem wielochorobowości:				
		bardzo niski [%]	niski [%]	średni [%]	wysoki [%]	bardzo wysoki [%]
12.0140	0,00	-	100,00	-	-	-
12.0174	0,00	-	100,00	-	-	-
Woj.	10,52	0,09	33,97	30,21	24,29	11,45

a Liczba może się różnić od łącznej liczby hospitalizacji realizowanych dla danej podrupy chorób. Brak wyliczeń dla niektórych hospitalizacji związany jest z brakiem możliwości przypisania ich kodów ICD-10 do homogenicznych grup chorób.

Opracowanie DAiS na podstawie danych NFZ

Statystyki dotyczące miejsca zamieszkania hospitalizowanych pacjentów w odniesieniu do miejsca realizacji świadczeń prezentuje Tabela 2.1.18. W niniejszej analizie miasto na prawach powiatu i przylegający do niego powiat traktowane są jako jeden powiat, np. powiat m. Wrocław i powiat wrocławski.

Tabela 2.1.18: Struktura geograficzna pacjentów

ID	Hospitalizacje pacjentów			Średnia odległość pacjenta do szpitala	Odległość jaką przejechało 50% pacjentów	Udział pacjentów ze wsi [%]
	spoza województwa [%]	spoza powiatu, z tego samego województwa [%]	spoza powiatu, z tego samego województwa [%]			
12.0001	2,2	12,7	85,1	21,5	12,6	50,0
12.0002	3,8	69,2	26,9	19,4	11,4	14,3
12.0003	8,7	28,7	62,6	20,5	14,2	46,1
12.0004	2,2	63,3	34,5	11,2	9,0	22,4
12.0006	2,1	81,1	16,8	14,5	8,8	7,6
12.0007	4,5	28,8	66,7	13,6	0,0	4,5
12.0008	4,0	24,0	72,0	16,4	0,0	32,0
12.0009	50,0	50,0	-	240,1	240,1	-
12.0010	17,4	7,4	75,2	7,1	0,0	7,0
12.0011	2,4	10,2	87,4	9,7	4,6	36,5
12.0012	6,2	71,9	22,0	26,0	17,1	16,3
12.0013	2,1	64,7	33,1	15,8	9,6	26,1
12.0014	9,3	25,5	65,3	16,0	12,3	48,5
12.0015	6,8	10,2	83,1	7,3	0,0	3,4
12.0016	15,8	65,4	18,8	34,0	15,7	18,8
12.0017	3,5	49,7	46,7	12,9	9,0	8,0
12.0018	1,9	10,8	87,3	3,9	0,0	2,5
12.0019	5,0	6,4	88,6	13,5	0,0	35,0
12.0020	7,0	38,6	54,4	11,8	0,0	14,9
12.0021	4,3	18,9	76,8	7,5	0,0	3,4
12.0023	10,8	6,8	82,3	12,2	0,0	35,3
12.0024	-	12,5	87,5	1,1	0,0	-
12.0025	5,7	82,7	11,6	33,2	20,7	16,8
12.0026	8,0	17,0	75,0	23,7	10,5	29,5
12.0027	3,2	24,7	72,0	11,8	10,4	35,5
12.0028	4,1	6,2	89,6	19,4	9,6	70,7
12.0029	1,9	24,1	74,1	5,7	0,0	3,3
12.0030	5,8	12,5	81,7	14,8	5,4	24,0
12.0032	3,1	13,4	83,5	9,1	0,0	5,2
12.0033	5,7	27,6	66,7	16,5	0,0	5,7
12.0034	5,0	15,8	79,2	9,0	0,0	4,0
12.0035	3,2	36,3	60,5	11,0	0,0	16,7
12.0036	2,9	11,6	85,5	7,3	0,0	60,9
12.0037	2,5	16,5	81,0	10,9	0,0	17,7
12.0038	3,0	36,4	60,6	7,8	0,0	6,1
12.0039	-	14,7	85,3	2,1	0,0	-
12.0040	5,3	47,4	47,4	16,1	4,3	22,1
12.0041	-	23,1	76,9	3,5	0,0	11,5
12.0042	4,8	10,3	84,9	16,1	4,2	31,7
12.0043	3,3	30,0	66,7	18,3	0,0	-
12.0044	3,2	6,5	90,3	10,4	6,9	6,5
12.0045	4,6	20,0	75,4	14,7	8,9	47,7

Tabela 2.1.18: Struktura geograficzna pacjentów

ID	Hospitalizacje pacjentów			Średnia odległość pacjenta do szpitala	Odległość jaką przejechało 50% pacjentów	Udział pacjentów ze wsi [%]
	spoza województwa [%]	spoza powiatu, z tego samego województwa [%]	spoza powiatu, z tego samego województwa [%]			
12.0048	2,2	20,0	77,8	13,9	9,3	44,4
12.0049	8,1	8,1	83,8	12,9	0,0	5,4
12.0050	4,5	61,6	34,0	17,8	10,1	10,6
12.0051	17,2	51,7	31,0	57,2	16,8	17,2
12.0052	6,4	37,9	55,7	24,0	12,3	48,4
12.0053	-	-	100,0	10,8	10,8	100,0
12.0054	-	-	100,0	-	0,0	-
12.0056	4,9	14,6	80,6	7,5	0,0	4,9
12.0058	-	-	100,0	-	0,0	-
12.0063	2,2	19,6	78,3	6,2	0,0	4,3
12.0065	3,3	26,7	70,0	13,0	0,0	7,8
12.0066	-	100,0	-	55,4	55,4	-
12.0067	-	-	100,0	9,3	6,0	33,3
12.0068	7,5	57,5	35,0	20,6	13,9	10,0
12.0070	-	100,0	-	30,9	30,9	-
12.0071	5,2	25,8	69,1	12,2	0,0	12,4
12.0076	1,0	21,4	77,6	9,5	6,9	12,2
12.0079	3,0	49,6	47,4	18,5	12,6	54,1
12.0082	-	100,0	-	10,7	10,7	-
12.0093	-	-	100,0	-	0,0	-
12.0140	50,0	50,0	-	16,1	16,1	50,0
12.0174	-	-	100,0	-	0,0	-
Woj.	5,5	36,7	57,8	16,5	9,0	27,3

Opracowanie DAiS na podstawie danych NFZ

W województwie śląskim odsetek pacjentów przyjętych w czasie¹², w którym w Polsce przyjęto połowę z nich wyniósł 27.52%. W Polsce odsetek pacjentów przyjętych w trybie nagłym z rozpoznaniem wchodzącym w skład analizowanej grupy rozpoznawczych wyniósł 81.83%, podczas gdy wartość ta dla województwa wyniosła 84.81%. Liczba świadczeniodawców, dla których odnotowano wyższy niż w Polsce odsetek przyjęć w trybie nagłym wyniosła 39 (68.42%).

Informacje o wartości statystyki opisującej czas oczekiwania na przyjęcie do szpitala oraz strukturę trybów nagłych i planowych dla poszczególnych szpitali w województwie prezentuje Tabela 2.1.19. Przy interpretacji wskaźnika „Udział przyjętych do czasu wyznaczonego przez medianę PL” należy zwrócić uwagę na „Udział trybów nagłych” (nie należy wyciągać wniosków na podstawie pierwszego z tych wskaźników, w przypadku zaobserwowania niskich wartości dla drugiego z nich).

Tabela 2.1.19: Statystyki dotyczące trybów przyjęć i czasu oczekiwania

ID	Udział trybów nagłych [%]	Udział trybów planowych [%]	Udział inny tryb [%]	Udział hospitalizacji planowych, dla których obliczono czas oczekiwania [%]	Udział hospitalizacji planowych, gdzie czas oczekiwania wyniósł 0 dni [%]	Mediana czasu oczekiwania [dni]	Udział przyjętych do czasu wyznaczonego przez medianę w PL [%]
12.0076	96,9	2,0	1,0	100,0	50,0	33	50,0
12.0001	99,7	0,3	-	100,0	-	6	-
12.0017	95,0	4,5	0,5	100,0	11,1	1	55,6
12.0012	72,0	24,0	3,9	100,0	11,7	2	49,2
12.0016	97,3	2,7	-	100,0	-	25	-
12.0018	93,0	7,0	-	100,0	-	2	18,2
12.0010	98,8	-	1,2	-	-	-	-
12.0041	92,3	7,7	-	100,0	-	4	50,0
12.0038	100,0	-	-	-	-	-	-
12.0032	100,0	-	-	-	-	-	-
12.0052	94,2	5,8	-	100,0	15,0	2	15,0
12.0023	96,0	4,0	-	100,0	10,0	2	50,0

¹²Czas oczekiwania liczony jest metodą RTT (ang. Referral To Treatment) wyłącznie dla przyjęć planowych na leczenie szpitalne na podstawie skierowań

Tabela 2.1.19: Statystyki dotyczące trybów przyjęć i czasu oczekiwania

ID	Udział trybów nagłych [%]	Udział trybów planowych [%]	Udział inny tryb [%]	Udział hospitalizacji planowych, dla których obliczono czas oczekiwania [%]	Udział hospitalizacji planowych, gdzie czas oczekiwania wyniósł 0 dni [%]	Mediana czasu oczekiwania [dni]	Udział przyjętych do czasu wyznaczonego przez medianę w PL [%]
12.0014	98,4	0,8	0,8	100,0	-	4	33,3
12.0050	100,0	-	-	-	-	-	-
12.0036	91,3	8,7	-	100,0	100,0	0	100,0
12.0004	98,8	1,2	-	100,0	20,0	1	60,0
12.0015	88,1	10,2	1,7	100,0	-	2	33,3
12.0008	100,0	-	-	-	-	-	-
12.0027	97,8	2,2	-	100,0	100,0	0	100,0
12.0067	77,8	22,2	-	100,0	100,0	0	100,0
12.0056	98,1	1,9	-	100,0	50,0	2	50,0
12.0003	95,0	1,7	3,3	100,0	38,5	1	53,8
12.0040	98,9	-	1,1	-	-	-	-
12.0048	100,0	-	-	-	-	-	-
12.0021	100,0	-	-	-	-	-	-
12.0029	99,1	0,9	-	100,0	100,0	0	100,0
12.0007	100,0	-	-	-	-	-	-
12.0033	100,0	-	-	-	-	-	-
12.0011	97,6	1,8	0,6	100,0	100,0	0	100,0
12.0020	98,2	1,8	-	100,0	-	5	-
12.0035	100,0	-	-	-	-	-	-
12.0065	93,3	6,7	-	100,0	16,7	4	16,7
12.0037	94,9	3,8	1,3	100,0	66,7	0	100,0
12.0025	25,4	74,6	-	100,0	0,7	7	6,5
12.0026	94,3	5,7	-	100,0	80,0	0	80,0
12.0044	100,0	-	-	-	-	-	-
12.0174	-	100,0	-	100,0	-	3	-
12.0013	97,2	2,8	-	100,0	22,2	7	33,3
12.0028	100,0	-	-	-	-	-	-
12.0079	100,0	-	-	-	-	-	-
12.0043	70,0	30,0	-	100,0	22,2	1	66,7
12.0051	100,0	-	-	-	-	-	-
12.0039	96,0	4,0	-	100,0	66,7	0	100,0
12.0045	100,0	-	-	-	-	-	-
12.0058	100,0	-	-	-	-	-	-
12.0049	94,6	5,4	-	100,0	50,0	3	50,0
12.0042	97,6	2,4	-	100,0	100,0	0	100,0
12.0006	98,6	1,2	0,2	100,0	40,0	1	60,0
12.0071	100,0	-	-	-	-	-	-
12.0054	66,7	33,3	-	100,0	100,0	0	100,0
12.0019	100,0	-	-	-	-	-	-
12.0030	87,5	12,5	-	100,0	-	2	30,8
12.0068	77,5	22,5	-	100,0	-	7	-
12.0063	100,0	-	-	-	-	-	-
12.0024	100,0	-	-	-	-	-	-
12.0034	100,0	-	-	-	-	-	-
12.0066	-	100,0	-	100,0	-	22	-
12.0009	50,0	50,0	-	100,0	-	29	-
12.0002	94,4	2,4	3,1	100,0	14,3	2	28,6
12.0093	100,0	-	-	-	-	-	-
12.0140	100,0	-	-	-	-	-	-
12.0082	100,0	-	-	-	-	-	-
12.0053	100,0	-	-	-	-	-	-
12.0070	100,0	-	-	-	-	-	-
Woj.	93,7	5,7	0,7	100,0	11,2	4	27,5

Opracowanie DAiS na podstawie danych z NFZ

W tabeli 2.1.20 przeanalizowano strukturę świadczeń JGP w podziale na zabiegowe i zachowawcze ¹³. Jako świadczenia zabiegowe specjalistyczne u dorosłych zakwalifikowano te świadczenia zabiegowe, których nie

¹³Świadczenia zabiegowe oznaczone są symbolem '*' w załączniku 1a do zarządzenia w sprawie określenia warunków zawierania i realizacji umów w rodzaju: leczenie szpitalne

można rozliczyć na chirurgii ogólnej. Jako świadczenia zabiegowe specjalistyczne u dzieci zakwalifikowano te świadczenia zabiegowe, których nie można rozliczyć na chirurgii ogólnej dla dzieci. Jako świadczenia zachowawcze specjalistyczne u dorosłych zakwalifikowano te świadczenia zachowawcze, których nie można rozliczyć na chorobach wewnętrznych (internie). Jako świadczenia zachowawcze specjalistyczne u dzieci zakwalifikowano te świadczenia zachowawcze, których nie można rozliczyć na pediatrii.

Tabela 2.1.20: Struktura świadczeń JGP

ID	Liczba hospitalizacji [tys.]	Świadczenia nieJGP [%]	Świadczenia zabiegowe [%]	Świadczenia zabiegowe specjalistyczne u dorosłych [%]	Świadczenia zabiegowe specjalistyczne u dzieci [%]	Świadczenia zachowawcze [%]	Świadczenia zachowawcze specjalistyczne u dorosłych [%]	Świadczenia zachowawcze specjalistyczne u dzieci [%]
12.0001	0,32	0,31	1,56	60,00	-	98,44	3,89	7,35
12.0002	0,29	-	27,97	-	100,00	72,03	33,33	19,29
12.0003	0,76	1,19	19,60	18,18	100,00	80,40	15,08	18,81
12.0004	0,81	0,49	10,27	48,84	100,00	89,73	6,30	12,95
12.0006	0,43	-	46,54	25,00	100,00	53,46	66,67	54,26
12.0007	0,07	3,03	7,81	60,00	-	92,19	-	-
12.0008	0,02	-	-	-	-	100,00	-	-
12.0009	0,00	50,00	100,00	100,00	-	-	-	-
12.0010	0,43	-	0,23	-	100,00	99,77	3,45	10,88
12.0011	0,17	3,59	-	-	-	100,00	-	-
12.0012	0,53	0,56	79,81	66,59	100,00	20,19	8,49	100,00
12.0013	0,33	3,68	39,81	3,23	100,00	60,51	9,57	100,00
12.0014	0,38	1,06	27,88	23,08	-	72,12	18,70	100,00
12.0015	0,06	-	15,25	-	-	84,75	-	-
12.0016	0,29	1,03	63,67	36,96	100,00	36,33	27,27	100,00
12.0017	0,20	0,50	34,85	18,84	-	65,15	7,03	100,00
12.0018	0,16	-	20,25	3,12	-	79,75	-	-
12.0019	0,14	0,71	-	-	-	100,00	-	-
12.0020	0,11	5,26	10,19	81,82	-	89,81	3,09	-
12.0021	0,23	-	0,43	100,00	-	99,57	0,43	-
12.0023	0,25	2,81	4,96	16,67	-	95,04	-	-
12.0024	0,01	-	-	-	-	100,00	-	12,50
12.0025	0,37	-	97,57	99,14	100,00	2,43	-	-
12.0026	0,09	-	4,55	100,00	-	95,45	13,10	-
12.0027	0,09	-	6,45	66,67	-	93,55	10,34	-
12.0028	0,96	-	0,21	-	-	99,79	-	-
12.0029	0,21	0,47	1,42	-	100,00	98,58	9,72	7,35
12.0030	0,10	-	98,08	4,90	-	1,92	-	-
12.0032	0,10	1,03	-	-	-	100,00	1,04	-
12.0033	0,09	-	-	-	-	100,00	-	-
12.0034	0,10	-	-	-	-	100,00	-	-
12.0035	0,34	0,29	0,59	-	100,00	99,41	5,66	20,60
12.0036	0,07	1,45	-	-	-	100,00	-	-
12.0037	0,08	-	-	-	-	100,00	-	-
12.0038	0,03	-	24,24	100,00	-	75,76	20,00	-
12.0039	0,08	-	6,67	40,00	-	93,33	-	-
12.0040	0,10	2,11	-	-	-	100,00	-	20,00

Tabela 2.1.20: Struktura świadczeń JGP

ID	Liczba hospitalizacji [tys.]	Świadczenia nieJGP [%]	Świadczenia zabiegowe [%]	Świadczenia zabiegowe specjalistyczne u dorosłych [%]	Świadczenia zabiegowe specjalistyczne u dzieci [%]	Świadczenia zachowawcze [%]	Świadczenia zachowawcze specjalistyczne u dorosłych [%]	Świadczenia zachowawcze specjalistyczne u dzieci [%]
12.0041	0,03	-	-	-	-	100,00	-	-
12.0042	0,13	-	2,38	-	-	97,62	-	-
12.0043	0,03	3,33	100,00	-	100,00	-	-	-
12.0044	0,03	-	-	-	-	100,00	-	-
12.0045	0,06	-	4,62	-	-	95,38	-	-
12.0048	0,04	8,89	-	-	-	100,00	-	-
12.0049	0,04	-	-	-	-	100,00	-	-
12.0050	0,36	-	-	-	-	100,00	8,33	84,15
12.0051	0,03	-	31,03	100,00	100,00	68,97	57,89	100,00
12.0052	0,34	-	9,04	100,00	100,00	90,96	26,67	52,53
12.0053	0,00	-	-	-	-	100,00	-	-
12.0054	0,00	-	100,00	33,33	-	-	-	-
12.0056	0,10	-	-	-	-	100,00	3,88	-
12.0058	0,00	50,00	-	-	-	100,00	-	-
12.0063	0,05	-	-	-	-	100,00	-	-
12.0065	0,09	3,33	10,34	44,44	-	89,66	10,26	-
12.0066	0,00	-	100,00	-	-	-	-	-
12.0067	0,01	-	-	-	-	100,00	-	-
12.0068	0,04	-	87,50	75,00	100,00	12,50	66,67	50,00
12.0070	0,00	-	-	-	-	100,00	-	-
12.0071	0,10	-	-	-	-	100,00	-	-
12.0076	0,10	-	-	-	-	100,00	-	-
12.0079	0,14	-	-	-	-	100,00	-	-
12.0082	0,00	-	-	-	-	100,00	-	-
12.0093	0,00	-	100,00	100,00	-	-	-	-
12.0140	0,00	-	100,00	-	100,00	-	-	-
12.0174	0,00	-	100,00	-	100,00	-	-	-
Woj.	10,52	0,71	20,24	50,33	100,00	79,77	4,30	32,52

Opracowanie DAiS na podstawie danych NFZ

Poniżej przedstawiono strukturę hospitalizacji JGP zabiegowych dla wszystkich pacjentów (dorosłych i dzieci).

Tabela 2.1.21: Struktura świadczeń zabiegowych JGP

ID	świadczenia zabiegowe [%]	w tym:				
		kompleksowe [%]	duże [%]	średnie [%]	małe [%]	diagnostyczne [%]
12.0001	1,56	-	20,00	40,00	40,00	-
12.0002	27,97	11,25	3,75	1,25	83,75	-
12.0003	19,60	76,19	7,48	2,04	14,29	-
12.0004	10,27	4,82	14,46	12,05	68,67	-
12.0006	46,54	-	0,99	50,00	49,01	-
12.0007	7,81	40,00	20,00	-	40,00	-
12.0009	100,00	-	100,00	-	-	-
12.0010	0,23	-	-	-	100,00	-
12.0012	79,81	39,24	56,74	3,78	0,24	-
12.0013	39,81	80,00	1,60	2,40	16,00	-
12.0014	27,88	76,92	14,42	6,73	1,92	-
12.0015	15,25	-	11,11	11,11	77,78	-
12.0016	63,67	53,80	28,26	11,41	6,52	-
12.0017	34,85	81,16	15,94	-	2,90	-
12.0018	20,25	3,12	-	81,25	15,62	-
12.0020	10,19	27,27	27,27	45,45	-	-
12.0021	0,43	-	100,00	-	-	-
12.0023	4,96	-	8,33	8,33	83,33	-
12.0025	97,57	3,05	93,91	2,22	0,83	-
12.0026	4,55	-	25,00	25,00	50,00	-
12.0027	6,45	-	33,33	33,33	33,33	-
12.0028	0,21	-	50,00	-	-	50,00
12.0029	1,42	-	-	33,33	66,67	-
12.0030	98,08	87,25	3,92	8,82	-	-
12.0035	0,59	-	-	-	100,00	-
12.0038	24,24	-	25,00	12,50	62,50	-
12.0039	6,67	-	40,00	-	60,00	-
12.0042	2,38	-	-	-	100,00	-
12.0043	100,00	-	-	-	100,00	-
12.0045	4,62	-	-	66,67	33,33	-
12.0051	31,03	66,67	22,22	11,11	-	-
12.0052	9,04	-	22,58	9,68	67,74	-
12.0054	100,00	-	33,33	33,33	33,33	-
12.0065	10,34	-	33,33	11,11	55,56	-
12.0066	100,00	-	100,00	-	-	-
12.0068	87,50	8,57	51,43	17,14	22,86	-
12.0093	100,00	-	-	100,00	-	-
12.0140	100,00	-	-	100,00	-	-
12.0174	100,00	-	-	-	100,00	-
Woj.	20,24	35,04	35,04	11,16	18,72	0,05

Opracowanie DAiS na podstawie danych NFZ

Tabela 2.1.22: Struktura świadczeń zabiegowych JGP u dorosłych

ID	świadczenia zabiegowe [%]	w tym:				
		kompleksowe [%]	duże [%]	średnie [%]	małe [%]	diagnostyczne [%]
12.0001	2,70	-	20,00	40,00	40,00	-
12.0002	10,00	-	-	-	100,00	-
12.0003	39,88	83,33	8,33	2,27	6,06	-
12.0004	14,48	9,30	27,91	20,93	41,86	-
12.0006	47,06	-	12,50	87,50	-	-
12.0007	7,81	40,00	20,00	-	40,00	-
12.0009	100,00	-	100,00	-	-	-
12.0012	79,46	40,24	55,85	3,66	0,24	-
12.0013	39,87	80,65	1,61	2,42	15,32	-

Tabela 2.1.22: Struktura świadczeń zabiegowych JGP u dorosłych

ID	świadczenia zabiegowe [%]	w tym:				
		kompleksowe [%]	duże [%]	średnie [%]	małe [%]	diagnostyczne [%]
12.0014	28,42	76,92	14,42	6,73	1,92	-
12.0015	15,25	-	11,11	11,11	77,78	-
12.0016	75,82	71,01	21,01	6,52	1,45	-
12.0017	35,03	81,16	15,94	-	2,90	-
12.0018	20,25	3,12	-	81,25	15,62	-
12.0020	10,19	27,27	27,27	45,45	-	-
12.0021	0,43	-	100,00	-	-	-
12.0023	5,02	-	8,33	8,33	83,33	-
12.0025	97,48	2,87	94,25	2,01	0,86	-
12.0026	4,55	-	25,00	25,00	50,00	-
12.0027	6,45	-	33,33	33,33	33,33	-
12.0028	0,21	-	50,00	-	-	50,00
12.0030	98,08	87,25	3,92	8,82	-	-
12.0038	24,24	-	25,00	12,50	62,50	-
12.0039	6,76	-	40,00	-	60,00	-
12.0042	2,38	-	-	-	100,00	-
12.0043	100,00	-	-	-	100,00	-
12.0045	4,62	-	-	66,67	33,33	-
12.0051	29,63	75,00	12,50	12,50	-	-
12.0052	6,25	-	100,00	-	-	-
12.0054	100,00	-	33,33	33,33	33,33	-
12.0065	10,34	-	33,33	11,11	55,56	-
12.0066	100,00	-	100,00	-	-	-
12.0068	90,32	10,71	60,71	10,71	17,86	-
12.0093	100,00	-	-	100,00	-	-
Woj.	23,18	43,77	41,18	7,04	7,95	0,06

Opracowanie DAiS na podstawie danych NFZ

Tabela 2.1.23: Struktura świadczeń zabiegowych JGP u dzieci

ID	świadczenia zabiegowe [%]	w tym:				
		kompleksowe [%]	duże [%]	średnie [%]	małe [%]	diagnostyczne [%]
12.0002	28,62	11,39	3,80	1,27	83,54	-
12.0003	3,58	13,33	-	-	86,67	-
12.0004	7,83	-	-	2,50	97,50	-
12.0006	46,52	-	0,52	48,45	51,03	-
12.0010	0,35	-	-	-	100,00	-
12.0012	92,86	7,69	84,62	7,69	-	-
12.0013	33,33	-	-	-	100,00	-
12.0016	42,99	2,17	50,00	26,09	21,74	-
12.0025	100,00	7,69	84,62	7,69	-	-
12.0029	2,16	-	-	33,33	66,67	-
12.0035	0,85	-	-	-	100,00	-
12.0043	100,00	-	-	-	100,00	-
12.0051	50,00	-	100,00	-	-	-
12.0052	9,17	-	20,00	10,00	70,00	-
12.0068	77,78	-	14,29	42,86	42,86	-
12.0140	100,00	-	-	100,00	-	-
12.0174	100,00	-	-	-	100,00	-
Woj.	13,83	3,08	12,56	26,21	58,15	-

Opracowanie DAiS na podstawie danych NFZ

W tabeli 2.1.24 przeanalizowano najczęściej sprawozdawane Jednorodne Grupy Pacjentów w ramach hospitalizacji z rozpoznaniem wchodzącymi w skład analizowanej podgrupy. Pełne nazwy znajdują się w tabeli 2.1.25.

Tabela 2.1.24: Udział hospitalizacji w szpitalach wg najczęściej sprawozdawanych produktów

ID	Liczba hospitalizacji [tys.]	T07 [%]	A77 [%]	A76 [%]	P14 [%]	A01 [%]	Pozostałe produkty [%]
12.0001	0,3	39,8	2,2	15,2	9,6	-	33,2
12.0002	0,3	5,9	1,4	13,6	18,9	2,8	57,3
12.0003	0,8	18,6	11,7	9,1	22,4	13,6	24,6
12.0004	0,8	17,2	9,1	10,8	49,5	-	13,3
12.0006	0,4	6,7	14,7	6,0	16,8	-	55,8
12.0007	0,1	62,1	6,1	21,2	-	-	10,6
12.0008	0,0	64,0	8,0	24,0	-	-	4,0
12.0009	0,0	-	-	-	-	-	100,0
12.0010	0,4	16,5	7,9	16,7	49,0	-	10,0
12.0011	0,2	55,1	34,7	6,0	0,6	-	3,6
12.0012	0,5	11,4	0,2	6,2	-	23,6	58,5
12.0013	0,3	31,3	11,3	8,0	-	29,8	19,9
12.0014	0,4	28,6	5,8	20,4	-	19,6	25,5
12.0015	0,1	45,8	13,6	22,0	-	-	18,6
12.0016	0,3	5,8	0,3	4,8	-	29,5	59,6
12.0017	0,2	25,6	4,5	29,1	-	27,6	13,1
12.0018	0,2	55,1	5,7	17,7	-	-	21,5
12.0019	0,1	51,4	20,7	26,4	-	-	1,4
12.0020	0,1	58,8	3,5	20,2	-	-	17,5
12.0021	0,2	37,3	55,8	6,0	-	-	0,9
12.0023	0,2	56,2	33,3	2,8	-	-	7,6
12.0024	0,0	-	12,5	-	75,0	-	12,5
12.0025	0,4	2,2	-	-	-	-	97,8
12.0026	0,1	47,7	3,4	31,8	-	-	17,0
12.0027	0,1	63,4	2,2	11,8	-	-	22,6
12.0028	1,0	16,0	81,3	2,5	-	-	0,3
12.0029	0,2	12,3	22,6	3,8	13,7	-	47,6
12.0030	0,1	-	1,0	1,0	-	75,0	23,1
12.0032	0,1	3,1	28,9	66,0	-	-	2,1
12.0033	0,1	63,2	9,2	27,6	-	-	-
12.0034	0,1	56,4	17,8	25,7	-	-	-
12.0035	0,3	21,3	21,1	2,6	50,6	-	4,4
12.0036	0,1	62,3	20,3	15,9	-	-	1,4
12.0037	0,1	24,1	53,2	21,5	-	-	1,3
12.0038	0,0	39,4	9,1	12,1	-	-	39,4
12.0039	0,1	52,0	30,7	6,7	1,3	-	9,3
12.0040	0,1	51,6	26,3	12,6	3,2	-	6,3
12.0041	0,0	50,0	46,2	3,8	-	-	-
12.0042	0,1	41,3	51,6	4,8	-	-	2,4
12.0043	0,0	-	-	-	-	-	100,0
12.0044	0,0	74,2	6,5	19,4	-	-	-
12.0045	0,1	38,5	55,4	1,5	-	-	4,6
12.0048	0,0	26,7	62,2	-	-	-	11,1
12.0049	0,0	81,1	8,1	10,8	-	-	-
12.0050	0,4	8,9	2,2	81,6	6,7	-	0,6
12.0051	0,0	10,3	13,8	3,4	-	-	72,4
12.0052	0,3	5,2	38,5	8,2	9,6	-	38,5
12.0053	0,0	100,0	-	-	-	-	-
12.0054	0,0	-	-	-	-	-	100,0
12.0056	0,1	31,1	24,3	39,8	-	-	4,9
12.0058	0,0	-	-	50,0	-	-	50,0
12.0063	0,0	54,3	23,9	21,7	-	-	-
12.0065	0,1	47,8	10,0	16,7	-	-	25,6
12.0066	0,0	-	-	-	-	-	100,0
12.0067	0,0	66,7	11,1	11,1	-	-	11,1
12.0068	0,0	-	2,5	-	2,5	-	95,0
12.0070	0,0	-	100,0	-	-	-	-
12.0071	0,1	66,0	19,6	12,4	-	-	2,1
12.0076	0,1	33,7	41,8	24,5	-	-	-
12.0079	0,1	57,0	37,8	4,4	-	-	0,7
12.0082	0,0	-	100,0	-	-	-	-
12.0093	0,0	-	-	-	-	-	100,0
12.0140	0,0	-	-	-	-	-	100,0

Tabela 2.1.24: Udział hospitalizacji w szpitalach wg najczęściej sprawozdawanych produktów

ID	Liczba hospitalizacji [tys.]	T07 [%]	A77 [%]	A76 [%]	P14 [%]	A01 [%]	Pozostałe produkty [%]
12.0174	0,0	-	-	-	-	-	100,0
Woj.	10,5	24,9	20,8	13,3	11,5	6,0	23,5

Opracowanie DAiS na podstawie danych NFZ

Tabela 2.1.25: Nazwy najczęstszych produktów

Pełna nazwa produktu
T07 leczenie zachowawcze urazów
A77 urazy głowy bez istotnego uszkodzenia mózgu leczone zachowawczo
A76 urazy głowy z istotnym uszkodzeniem mózgu leczone zachowawczo
P14 pourazowe uszkodzenia poza uszkodzeniem mózgu
A01 zabiegi wewnątrzczaszkowe z powodu poważnego urazu

Opracowanie DAiS na podstawie danych NFZ

Tabela 2.1.26: Najczęściej raportowane grupy procedur

ID	Liczba hospitalizacji	87-99				AA				35-39				Pozostałe [%]	
		87 [%]	89 [%]	99 [%]	Pozostałe [%]	AA [%]	C [%]	O [%]	N [%]	Pozostałe [%]	35-39 [%]	38 [%]	39 [%]		
12.0001	322	100,0	28,9	98,8	76,4	32,6	33,5	88,0	74,1	72,2	89,8	22,4	98,6	1,4	10,6
12.0002	286	78,0	62,3	91,9	12,6	89,7	-	-	-	-	-	91,6	100,0	-	41,3
12.0003	759	84,8	82,6	70,5	28,1	28,1	91,6	96,5	38,4	37,7	93,2	20,7	100,0	-	25,4
12.0004	812	92,7	39,4	86,5	5,6	21,0	-	-	-	-	-	2,8	100,0	4,3	19,5
12.0006	434	97,2	20,9	95,5	41,9	48,1	75,8	96,4	3,3	-	80,2	47,9	100,0	-	65,2
12.0007	66	100,0	74,2	63,6	12,1	36,4	22,7	93,3	100,0	93,3	100,0	-	-	-	10,6
12.0008	25	100,0	48,0	80,0	-	28,0	60,0	40,0	73,3	33,3	100,0	-	-	-	-
12.0009	2	100,0	-	100,0	100,0	100,0	50,0	100,0	100,0	100,0	100,0	50,0	-	100,0	100,0
12.0010	431	99,8	92,1	45,1	35,1	40,2	-	-	-	-	-	64,0	100,0	-	12,5
12.0011	167	100,0	79,0	64,1	33,5	31,7	3,0	100,0	-	60,0	100,0	7,8	100,0	-	17,4
12.0012	533	84,6	33,0	84,0	13,7	15,3	72,2	98,2	85,2	84,7	98,7	0,4	-	100,0	80,9
12.0013	326	92,9	66,0	94,4	51,8	57,4	3,1	90,0	40,0	30,0	80,0	14,1	100,0	-	66,3
12.0014	377	97,6	87,8	57,1	5,4	70,1	77,7	94,9	94,5	93,9	97,6	1,1	75,0	25,0	42,4
12.0015	59	93,2	92,7	65,5	5,5	45,5	-	-	-	-	-	-	-	-	22,0
12.0016	292	76,0	35,6	83,8	71,6	81,1	47,9	96,4	98,6	-	99,3	0,7	100,0	-	66,8
12.0017	199	93,5	90,3	56,5	17,7	27,4	1,0	-	-	-	100,0	0,5	100,0	-	39,2
12.0018	158	100,0	79,1	100,0	2,5	32,9	94,9	94,0	94,7	93,3	99,3	-	-	-	31,0
12.0019	140	98,6	86,2	30,4	25,4	26,1	-	-	-	-	-	55,0	100,0	-	13,6
12.0020	114	100,0	86,8	100,0	9,6	53,5	82,5	94,7	85,1	85,1	90,4	76,3	100,0	-	27,2
12.0021	233	100,0	98,7	79,4	12,9	42,9	-	-	-	-	-	6,9	93,8	6,2	20,2
12.0023	249	100,0	90,4	98,4	27,7	30,1	-	-	-	-	-	0,4	-	100,0	12,0
12.0024	8	87,5	28,6	100,0	-	14,3	12,5	100,0	100,0	100,0	100,0	-	-	-	12,5
12.0025	370	96,2	99,4	3,1	1,4	1,1	98,9	100,0	98,9	99,2	100,0	0,3	-	100,0	98,4
12.0026	88	100,0	80,7	75,0	33,0	50,0	36,4	84,4	62,5	62,5	96,9	29,5	100,0	-	17,0
12.0027	93	100,0	77,4	68,8	34,4	66,7	2,2	-	-	-	100,0	-	-	-	33,3
12.0028	964	99,3	84,6	38,6	1,1	25,5	89,9	98,7	97,7	97,5	98,0	0,5	100,0	-	1,1
12.0029	212	100,0	89,2	99,1	26,4	43,4	82,5	100,0	94,3	94,9	92,6	73,1	100,0	0,6	10,8
12.0030	104	100,0	88,5	72,1	26,0	61,5	-	-	-	-	-	-	-	-	98,1
12.0032	97	100,0	92,8	71,1	54,6	33,0	2,1	-	-	-	100,0	52,6	100,0	-	27,8
12.0033	87	100,0	83,9	98,9	77,0	51,7	72,4	98,4	98,4	95,2	100,0	73,6	100,0	-	23,0
12.0034	101	96,0	97,9	53,6	-	58,8	94,1	93,7	94,7	94,7	100,0	2,0	100,0	-	1,0
12.0035	342	100,0	77,8	99,7	74,0	33,6	-	-	-	-	-	93,6	100,0	-	6,4
12.0036	69	100,0	91,3	100,0	44,9	37,7	-	-	-	-	-	-	-	-	4,3
12.0037	79	100,0	98,7	29,1	17,7	31,6	-	-	-	-	-	-	-	-	22,8
12.0038	33	72,7	79,2	95,8	-	91,7	-	-	-	-	-	6,1	100,0	-	27,3
12.0039	75	97,3	83,6	50,7	-	24,7	49,3	91,9	94,6	94,6	100,0	-	-	-	10,7
12.0040	95	100,0	90,5	74,7	17,9	58,9	-	-	-	-	-	1,1	100,0	-	28,4
12.0041	26	92,3	83,3	20,8	-	41,7	84,6	77,3	54,5	59,1	81,8	-	-	-	3,8

Tabela 2.1.26: Najczęściej raportowane grupy procedur

ID	Liczba hospitalizacji	87-99				AA				35-39			Pozostałe [%]	
		87-99 [%]	87 [%]	89 [%]	99 [%]	AA [%]	C [%]	O [%]	N [%]	Pozostałe [%]	35-39 [%]	38 [%]		39 [%]
12.0042	126	99,2	90,4	69,6	-	36,8	97,8	-	-	4,3	-	-	-	18,3
12.0043	30	100,0	20,0	100,0	3,3	33,3	-	-	-	-	-	-	-	96,7
12.0044	31	100,0	96,8	83,9	3,2	48,4	9,7	-	-	100,0	-	-	-	16,1
12.0045	65	100,0	87,7	98,5	29,2	43,1	-	-	-	-	-	-	-	73,8
12.0048	45	100,0	86,7	100,0	73,3	22,2	-	-	-	-	91,1	100,0	-	15,6
12.0049	37	100,0	94,6	32,4	10,8	59,5	48,6	94,4	94,4	100,0	-	-	-	18,9
12.0050	359	98,1	59,4	58,2	8,5	15,3	17,5	88,9	6,3	25,4	-	-	-	2,8
12.0051	29	100,0	34,5	96,6	-	44,8	96,6	100,0	100,0	100,0	-	-	-	37,9
12.0052	343	98,3	57,9	30,6	89,3	22,0	-	-	-	-	96,5	100,0	-	24,2
12.0053	1	100,0	100,0	100,0	100,0	100,0	-	-	-	-	-	-	-	-
12.0054	3	100,0	66,7	100,0	-	66,7	-	-	-	-	-	-	-	100,0
12.0056	103	100,0	93,2	84,5	2,9	38,8	-	-	-	-	-	-	-	10,7
12.0058	2	100,0	50,0	50,0	-	50,0	-	-	-	-	-	-	-	50,0
12.0063	46	97,8	91,1	24,4	2,2	24,4	-	-	-	-	-	-	-	19,6
12.0065	90	100,0	84,4	100,0	88,9	76,7	-	-	-	-	100,0	100,0	-	80,0
12.0066	2	-	-	-	-	-	-	-	-	-	-	-	-	100,0
12.0067	9	100,0	88,9	100,0	-	77,8	77,8	100,0	100,0	100,0	-	-	-	-
12.0068	40	95,0	28,9	94,7	5,3	15,8	5,0	-	-	100,0	-	-	-	97,5
12.0070	1	100,0	100,0	-	100,0	-	-	-	-	-	-	-	-	-
12.0071	97	100,0	100,0	100,0	1,0	34,0	-	-	-	-	-	-	-	25,8
12.0076	98	100,0	88,8	13,3	-	9,2	-	-	-	-	-	-	-	-
12.0079	135	100,0	96,3	93,3	22,2	48,9	-	-	-	-	-	-	-	12,6
12.0082	1	100,0	100,0	100,0	-	-	-	-	-	-	-	-	-	-
12.0093	1	100,0	-	100,0	100,0	100,0	-	-	-	-	-	-	-	100,0
12.0140	2	-	-	-	-	-	-	-	-	-	-	-	-	100,0
12.0174	1	-	-	-	-	-	-	-	-	-	-	-	-	100,0
Woj.	10 524	95,1	-	-	-	-	38,7	-	-	-	22,2	-	-	30,7

Opracowanie DAIS na podstawie danych NFZ

Tabela 2.1.27: Objasnienia skrótów

Skrót	Nazwa grupy	Skrót	Nazwa podgrupy
87-99	Zabiegi diagnostyczne i terapeutyczne - różne	87	DIAGNOSTYCZNE BADANIA RADIOLOGICZNE
		89	WYWIAD, OCENA, KONSULTACJA, PIELEGNIASTWO I BADANIE
		99	INNE ZABIEGI NIEOPERACYJNE
AA	Badania laboratoryjne i inne	C	MORFOLOGIA KRWI/BADANIA HEMATOLOGICZNE
		O	CHEMIA KLINICZNA 6
		N	CHEMIA KLINICZNA 5
35-39	Zabiegi w zakresie układu sercowo-naczyniowego	38	NACIĘCIE, WYCIĘCIE I UDRAŻNIANIE NACZYŃ
		39	INNE ZABIEGI NA NACZYNIACH

Opracowanie DAiS na podstawie danych NFZ

Przeanalizowano jaki odsetek pacjentów przyjętych w trybie nagłym musiał przejechać więcej niż 60 i 120 km od gminy swojego zameldowania.

Tabela 2.1.28: Analiza odległości przebytych przez pacjentów przyjętych w trybie pilnym

ID	Liczba hospitalizacji powyżej 60 kilometrów	Liczba hospitalizacji powyżej 120 kilometrów	Udział hospitalizacji powyżej 60 kilometrów [%]	Udział hospitalizacji powyżej 120 kilometrów [%]
12.0001	17	6	5,28	1,86
12.0002	16	5	5,59	1,75
12.0003	34	15	4,48	1,98
12.0004	10	7	1,23	0,86
12.0006	12	7	2,76	1,61
12.0007	3	2	4,55	3,03
12.0008	1	1	4,00	4,00
12.0010	9	6	2,09	1,39
12.0011	5	2	2,99	1,20
12.0012	28	7	5,25	1,31
12.0013	7	5	2,15	1,53
12.0014	10	5	2,65	1,33
12.0015	2	1	3,39	1,69
12.0016	43	23	14,73	7,88
12.0017	7	4	3,52	2,01
12.0018	3	2	1,90	1,27
12.0019	5	3	3,57	2,14
12.0020	4	3	3,51	2,63
12.0021	6	3	2,58	1,29
12.0023	6	6	2,41	2,41
12.0025	12	2	3,24	0,54
12.0026	6	4	6,82	4,55
12.0027	2	-	2,15	-
12.0028	62	26	6,43	2,70
12.0029	4	3	1,89	1,42
12.0030	4	3	3,85	2,88
12.0032	5	2	5,15	2,06
12.0033	6	3	6,90	3,45
12.0034	4	3	3,96	2,97
12.0035	9	6	2,63	1,75
12.0036	2	-	2,90	-
12.0037	2	1	2,53	1,27
12.0038	1	1	3,03	3,03
12.0039	1	-	1,33	-
12.0040	6	4	6,32	4,21

Tabela 2.1.28: Analiza odległości przebytych przez pacjentów przyjętych w trybie pilnym

ID	Liczba hospitalizacji powyżej 60 kilometrów	Liczba hospitalizacji powyżej 120 kilometrów	Udział hospitalizacji powyżej 60 kilometrów [%]	Udział hospitalizacji powyżej 120 kilometrów [%]
12.0042	6	3	4,76	2,38
12.0044	1	-	3,23	-
12.0045	3	2	4,62	3,08
12.0048	2	-	4,44	-
12.0049	2	2	5,41	5,41
12.0050	8	6	2,23	1,67
12.0051	5	5	17,24	17,24
12.0052	16	11	4,66	3,21
12.0056	4	1	3,88	0,97
12.0063	1	-	2,17	-
12.0065	5	3	5,56	3,33
12.0068	3	1	7,50	2,50
12.0071	5	3	5,15	3,09
12.0076	2	1	2,04	1,02
12.0079	4	1	2,96	0,74
Woj.	421	210	4,00	2,00

Opracowanie DAiS na podstawie danych NFZ

Mapa 2.1.9: Udział liczby pacjentów przyjętych w trybie nagłym na 100 tys. ludności powiatu, którzy musieli przebyć ponad 60 kilometrów w celu uzyskania świadczenia

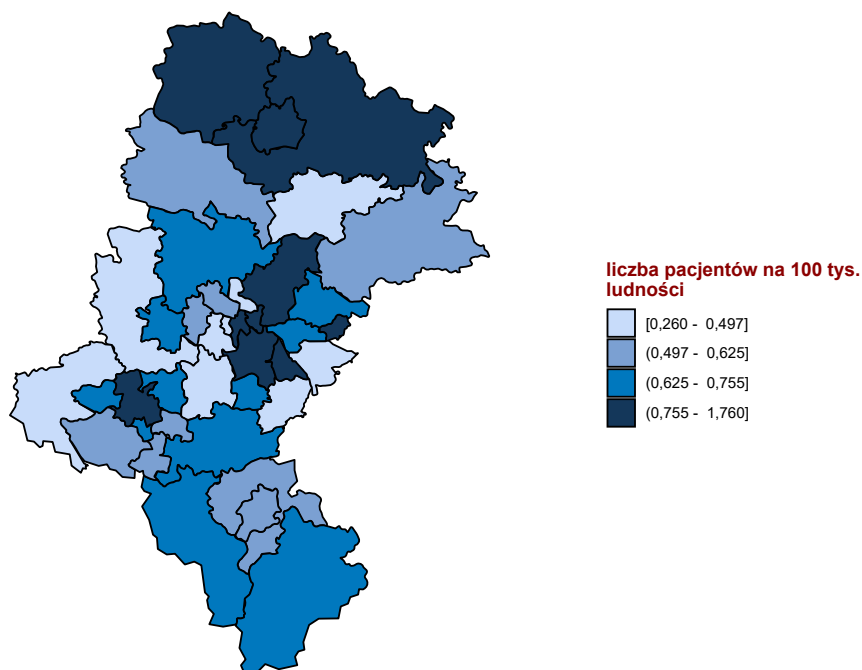

Opracowanie DAiS na podstawie danych z NFZ

Mapa 2.1.10: Udział liczby pacjentów przyjętych w trybie nagłym na 100 tys. ludności powiatu, którzy musieli przebyć ponad 120 kilometrów w celu uzyskania świadczenia

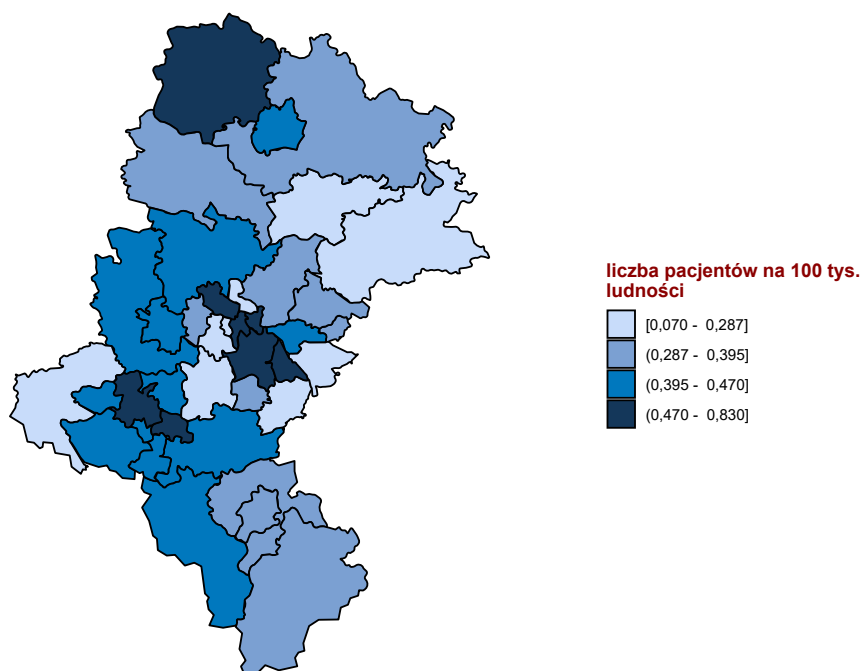

Opracowanie DAiS na podstawie danych z NFZ

W tabeli 2.1.29 przeanalizowano tryby wypisów pacjentów po zakończeniu hospitalizacji realizowanej z rozpoznaniem wchodzącym w skład analizowanej podgrupy.

Tabela 2.1.29: Informacje o trybach wypisu ze szpitala

ID	Zakończenie procesu leczenia ¹ [%]	Skierowanie do innego szpitala [%]	Skierowanie do dalszej opieki [%]	Inny [%]
12.0001	11,49	3,42	81,37	3,7
12.0002	23,78	0,35	75,87	-
12.0003	6,46	1,19	87,48	4,9
12.0004	28,08	1,72	69,21	1,0
12.0006	60,37	0,23	39,40	-
12.0007	4,55	6,06	81,82	7,6
12.0008	88,00	-	-	12,0
12.0009	-	-	100,00	-
12.0010	7,66	1,86	89,10	1,4
12.0011	15,57	4,79	74,25	5,4
12.0012	3,00	8,44	75,05	13,5
12.0013	8,59	18,10	69,94	3,4
12.0014	2,12	0,80	91,25	5,8
12.0015	74,58	-	25,42	-
12.0016	6,16	8,22	76,71	8,9
12.0017	12,06	9,55	60,80	17,6
12.0018	36,08	6,96	53,16	3,8
12.0019	25,71	2,86	70,00	1,4
12.0020	2,63	3,51	87,72	6,1
12.0021	10,73	3,00	85,84	0,4
12.0023	14,86	6,83	76,31	2,0
12.0024	12,50	-	87,50	-
12.0025	1,89	1,62	96,49	-
12.0026	2,27	4,55	89,77	3,4
12.0027	5,38	4,30	88,17	2,2
12.0028	17,22	1,45	80,71	0,6

Tabela 2.1.29: Informacje o trybach wypisu ze szpitala

ID	Zakończenie procesu leczenia ¹ [%]	Skierowanie do innego szpitala [%]	Skierowanie do dalszej opieki [%]	Inny [%]
12.0029	2,83	0,94	95,75	0,5
12.0030	18,27	2,88	71,15	7,7
12.0032	1,03	14,43	80,41	4,1
12.0033	10,34	6,90	82,76	-
12.0034	8,91	0,99	87,13	3,0
12.0035	4,97	2,63	92,40	-
12.0036	5,80	7,25	85,51	1,4
12.0037	53,16	7,59	39,24	-
12.0038	12,12	3,03	78,79	6,1
12.0039	29,33	8,00	57,33	5,3
12.0040	5,26	3,16	90,53	1,1
12.0041	26,92	7,69	65,38	-
12.0042	97,62	2,38	-	-
12.0043	3,33	-	96,67	-
12.0044	32,26	19,35	41,94	6,5
12.0045	13,85	6,15	80,00	-
12.0048	48,89	4,44	42,22	4,4
12.0049	10,81	-	89,19	-
12.0050	16,43	1,11	82,45	-
12.0051	44,83	-	55,17	-
12.0052	11,95	0,58	87,46	-
12.0053	-	100,00	-	-
12.0054	-	-	100,00	-
12.0056	4,85	3,88	91,26	-
12.0058	-	100,00	-	-
12.0063	2,17	-	93,48	4,3
12.0065	6,67	15,56	76,67	1,1
12.0066	-	-	100,00	-
12.0067	-	-	100,00	-
12.0068	25,00	-	75,00	-
12.0070	-	-	100,00	-
12.0071	2,06	25,77	69,07	3,1
12.0076	1,02	1,02	96,94	1,0
12.0079	18,52	3,70	77,04	0,7
12.0082	100,00	-	-	-
12.0093	-	-	100,00	-
12.0140	-	-	100,00	-
12.0174	100,00	-	-	-
Wej.	16,00	3,88	77,14	3,0

¹ Bez wystawienia skierowania do dalszej opieki
 Opracowanie DAiS na podstawie danych NFZ

W tabeli 2.1.30 zaprezentowano statystyki dotyczące hospitalizacji zakończonych lub poprzedzonych hospitalizacją¹⁴ pacjentów z rozpoznaniem z analizowanej grupy oraz podgrupy chorób w poszczególnych szpitalach w województwie w ciągu 30 dni.

Tabela 2.1.30: Udział hospitalizacji zakończonych lub poprzedzonych hospitalizacją w ciągu 30 dni.

ID	Liczba hospitalizacji [tys.]	Prehospitalizacje - grupa ¹ [%]	Prehospitalizacje - podgrupa ² [%]	Hospitalizacje zakończone ponowną hospitalizacją w ciągu 30 dni		
				z rozpoznaniem z grupy w dowolnym szpitalu [%]	z rozpoznaniem z podgrupy w dowolnym szpitalu [%]	w tym szpitalu z dowolnym rozpoznaniem [%]
12.0001	0,3	0,3	0,3	3,4	3,1	3,4
12.0002	0,3	1,0	1,0	0,7	0,7	1,4
12.0003	0,8	0,5	0,5	1,1	0,8	2,1
12.0004	0,8	0,1	0,1	1,2	1,2	1,7

¹⁴Z puli ponownych hospitalizacji wykluczone te związane ze świadczeniami w ramach programów lekowych i chemioterapii

Tabela 2.1.30: Udział hospitalizacji zakończonych lub poprzedzonych hospitalizacją w ciągu 30 dni.

ID	Liczba hospitalizacji [tys.]	Prehospitalizacje - grupa ¹ [%]	Prehospitalizacje - podgrupa ² [%]	Hospitalizacje zakończone ponowną hospitalizacją w ciągu 30 dni		
				z rozpoznaniem z grupy w dowolnym szpitalu [%]	z rozpoznaniem z podgrupy w dowolnym szpitalu [%]	w tym szpitalu z dowolnym rozpoznaniem [%]
12.0006	0,4	-	-	1,4	1,4	1,6
12.0007	0,1	-	-	3,0	1,5	3,0
12.0008	0,0	8,0	8,0	-	-	-
12.0009	0,0	-	-	-	-	-
12.0010	0,4	-	-	1,2	0,9	4,4
12.0011	0,2	0,6	0,6	0,6	-	4,2
12.0012	0,5	1,7	1,7	1,1	0,6	2,1
12.0013	0,3	0,9	0,9	3,4	3,4	2,8
12.0014	0,4	0,5	0,5	3,7	3,2	2,9
12.0015	0,1	1,7	1,7	-	-	3,4
12.0016	0,3	2,1	1,7	2,1	2,1	4,8
12.0017	0,2	1,0	1,0	4,0	2,5	1,0
12.0018	0,2	1,3	1,3	1,3	1,3	2,5
12.0019	0,1	-	-	2,1	1,4	3,6
12.0020	0,1	0,9	0,9	5,3	4,4	4,4
12.0021	0,2	0,9	0,4	2,6	1,7	3,9
12.0023	0,2	0,4	0,4	5,6	5,6	5,2
12.0024	0,0	12,5	12,5	-	-	-
12.0025	0,4	17,0	15,4	0,3	0,3	0,5
12.0026	0,1	1,1	1,1	2,3	2,3	6,8
12.0027	0,1	-	-	1,1	1,1	4,3
12.0028	1,0	0,1	0,1	1,7	1,1	2,2
12.0029	0,2	0,5	-	0,5	0,5	1,4
12.0030	0,1	-	-	-	-	2,9
12.0032	0,1	1,0	1,0	2,1	2,1	3,1
12.0033	0,1	-	-	1,1	1,1	1,1
12.0034	0,1	-	-	5,0	3,0	4,0
12.0035	0,3	-	-	1,2	0,6	1,2
12.0036	0,1	1,4	1,4	5,8	5,8	10,1
12.0037	0,1	-	-	1,3	1,3	1,3
12.0038	0,0	3,0	3,0	-	-	6,1
12.0039	0,1	-	-	4,0	4,0	5,3
12.0040	0,1	-	-	1,1	1,1	1,1
12.0041	0,0	-	-	-	-	-
12.0042	0,1	-	-	4,8	3,2	7,1
12.0043	0,0	6,7	6,7	3,3	3,3	3,3
12.0044	0,0	3,2	3,2	3,2	3,2	16,1
12.0045	0,1	-	-	3,1	3,1	1,5
12.0048	0,0	-	-	-	-	2,2
12.0049	0,0	-	-	2,7	2,7	2,7
12.0050	0,4	-	-	1,4	0,8	2,5
12.0051	0,0	3,4	3,4	3,4	3,4	-
12.0052	0,3	-	-	0,9	0,9	1,2
12.0053	0,0	-	-	100,0	100,0	-
12.0054	0,0	-	-	-	-	-
12.0056	0,1	-	-	1,9	1,9	1,0
12.0058	0,0	-	-	50,0	50,0	50,0
12.0063	0,0	-	-	4,3	2,2	4,3
12.0065	0,1	-	-	4,4	4,4	-
12.0066	0,0	-	-	-	-	-
12.0067	0,0	-	-	11,1	11,1	11,1
12.0068	0,0	5,0	5,0	2,5	2,5	2,5
12.0070	0,0	-	-	-	-	-
12.0071	0,1	-	-	3,1	3,1	3,1
12.0076	0,1	-	-	4,1	3,1	2,0
12.0079	0,1	-	-	1,5	0,7	0,7
12.0082	0,0	-	-	-	-	-
12.0093	0,0	-	-	-	-	-
12.0140	0,0	-	-	-	-	-

Tabela 2.1.30: Udział hospitalizacji zakończonych lub poprzedzonych hospitalizacją w ciągu 30 dni.

ID	Liczba hospitalizacji [tys.]	Prehospitalizacje - grupa ¹ [%]	Prehospitalizacje - podgrupa ² [%]	Hospitalizacje zakończone ponowną hospitalizacją w ciągu 30 dni		
				z rozpoznaniem z grupy w dowolnym szpitalu [%]	z rozpoznaniem z podgrupy w dowolnym szpitalu [%]	w tym szpitalu z dowolnym rozpoznaniem [%]
12.0174	0,0	-	-	-	-	-
Woj.	10,5	1,1	1,0	1,9	1,6	2,6

1 Hospitalizacje poprzedzone do 30 dni hospitalizacją z rozpoznaniem z grupy w innym szpitalu

2 Hospitalizacje poprzedzone do 30 dni hospitalizacją z rozpoznaniem z podgrupy w innym szpitalu

W tabeli 2.1.31 zaprezentowano statystyki dotyczące czasu hospitalizacji pacjentów (w dniach) z rozpoznaniem z analizowanej podgrupy chorób w poszczególnych szpitalach w województwie.

Tabela 2.1.31: Statystyki dotyczące czasu pobytu

ID	Średnia czasu pobytu [dni]	Standaryzowana średnia czasu pobytu [dni] ¹	Mediana czasu pobytu [dni]	Odchylenie standardowe czasu pobytu [dni]	Hospitalizacje, dla których data przyjęcia równa się dacie wypisu [%]	Hospitalizacje trwające poniżej 4 dni [%]
12.0001	6,0	4,7	2,0	6,6	1,2	62,1
12.0002	4,6	2,6	3,0	3,7	1,4	68,2
12.0003	6,0	4,2	3,0	6,7	1,7	62,5
12.0004	3,6	3,6	2,0	11,3	3,6	83,7
12.0006	2,2	2,5	2,0	1,9	6,0	83,9
12.0007	12,1	6,4	9,0	12,5	4,5	16,7
12.0008	6,4	6,6	4,0	6,3	-	48,0
12.0009	23,0	3,3	23,0	15,6	-	-
12.0010	5,4	3,5	2,0	13,3	3,5	78,0
12.0011	5,0	6,1	2,0	7,5	8,4	72,5
12.0012	10,0	5,8	6,0	10,3	7,9	26,3
12.0013	6,2	6,3	4,0	5,2	6,1	46,6
12.0014	8,3	6,1	6,0	6,0	1,1	33,2
12.0015	8,6	5,9	4,0	9,4	3,4	49,2
12.0016	8,1	5,1	5,5	7,1	0,7	32,2
12.0017	10,8	6,6	6,0	17,7	4,5	36,7
12.0018	9,6	5,8	4,5	11,1	5,1	44,3
12.0019	4,1	6,0	3,0	4,2	5,0	60,7
12.0020	8,2	5,8	7,0	5,5	1,8	18,4
12.0021	4,2	6,0	2,0	5,4	3,9	70,0
12.0023	5,9	5,9	3,0	8,8	12,0	50,6
12.0024	3,8	2,7	3,5	2,1	-	50,0
12.0025	3,4	4,7	3,0	1,6	0,3	67,0
12.0026	9,1	6,6	7,0	6,0	1,1	22,7
12.0027	12,2	6,2	10,0	8,5	-	17,2
12.0028	2,5	5,8	1,0	4,6	20,2	85,0
12.0029	2,3	3,3	2,0	3,0	22,6	92,5
12.0030	8,5	6,3	6,0	9,1	1,0	20,2
12.0032	7,6	6,6	4,0	9,7	5,2	47,4
12.0033	5,4	6,1	4,0	4,1	2,3	40,2
12.0034	6,4	5,9	5,0	5,4	5,0	34,7
12.0035	2,2	3,3	2,0	1,0	2,6	91,5
12.0036	8,1	6,3	6,0	5,6	1,4	31,9
12.0037	4,9	5,2	3,0	6,5	12,7	55,7
12.0038	8,9	5,6	5,0	10,2	6,1	42,4
12.0039	5,5	6,1	3,0	6,7	13,3	56,0
12.0040	4,8	5,5	4,0	4,7	4,2	48,4
12.0041	2,1	4,5	2,0	1,7	7,7	84,6
12.0042	3,7	5,7	3,0	3,3	3,2	61,9
12.0043	2,0	3,6	2,0	0,5	6,7	100,0
12.0044	14,2	6,4	7,0	16,6	19,4	29,0

Tabela 2.1.31: Statystyki dotyczące czasu pobytu

ID	Średnia czasu pobytu [dni]	Standaryzowana średnia czasu pobytu [dni] ¹	Mediana czasu pobytu [dni]	Odchylenie standardowe czasu pobytu [dni]	Hospitalizacje, dla których data przyjęcia równa się dacie wypisu [%]	Hospitalizacje trwające poniżej 4 dni [%]
12.0045	3,3	5,8	3,0	2,9	12,3	61,5
12.0048	4,2	4,9	2,0	6,8	8,9	71,1
12.0049	4,9	5,7	4,0	3,7	2,7	40,5
12.0050	2,2	2,5	2,0	1,1	2,2	92,8
12.0051	3,7	5,0	3,0	2,4	-	58,6
12.0052	2,1	2,5	1,0	1,9	7,6	84,5
12.0053	-	7,8	-	-	100,0	100,0
12.0054	3,3	3,8	3,0	1,5	-	66,7
12.0056	3,9	5,3	2,0	4,5	8,7	63,1
12.0058	2,0	8,3	2,0	1,4	-	100,0
12.0063	5,0	5,9	3,0	5,4	2,2	58,7
12.0065	5,3	5,4	3,0	8,6	3,3	53,3
12.0066	-	5,0	-	-	100,0	100,0
12.0067	9,6	7,0	8,0	8,1	-	22,2
12.0068	2,7	4,3	1,5	4,1	17,5	85,0
12.0070	3,0	5,3	3,0	-	-	100,0
12.0071	8,1	6,3	7,0	7,4	15,5	38,1
12.0076	3,5	6,0	2,0	3,9	5,1	70,4
12.0079	2,8	6,0	2,0	2,4	5,9	78,5
12.0082	2,0	4,6	2,0	-	-	100,0
12.0093	1,0	6,0	1,0	-	-	100,0
12.0140	-	2,6	-	-	100,0	100,0
12.0174	-	2,9	-	-	100,0	100,0
Woj.	5,2	4,8	3,0	7,7	6,2	63,3

¹ Czas pobytu standaryzowano według płci, wieku oraz liczby pacjentów.
Opracowanie DAiS na podstawie danych NFZ

Przeanalizowano śmiertelność pohospitalizacyjną dla pacjentów z podgrupy. Dodatkowo obliczono wskaźnik śmiertelności standaryzowany wiekiem, płcią oraz współczynnikiem wielochorobowości. Dane zostały przedstawione w poniższych mapach oraz tabeli 2.1.32.

Tabela 2.1.32: Statystyki dotyczące śmiertelności

Woj.	Liczba hospitalizacji [tys.]	Śmiertelność obserwowana			Śmiertelność standaryzowana		
		30 [dni] [%]	60 [dni] [%]	90 [dni] [%]	30 [dni] [%]	60 [dni] [%]	90 [dni] [%]
dolnośląskie	6,7	4,2	4,8	5,2	3,9	4,5	4,8
kujawsko-pomorskie	4,5	4,1	4,5	4,7	4,1	4,5	4,8
lubelskie	4,7	4,3	4,8	5,2	4,6	5,1	5,6
lubuskie	1,9	5,7	6,2	7,0	5,3	5,8	6,6
łódzkie	6,5	5,0	5,7	6,4	4,4	5,0	5,6
małopolskie	6,0	5,0	5,8	6,3	4,9	5,7	6,2
mazowieckie	13,8	4,4	5,1	5,6	4,2	4,7	5,2
opolskie	1,7	6,1	7,1	7,9	4,9	5,8	6,4
podkarpackie	5,5	2,9	3,5	3,9	3,1	3,7	4,2
podlaskie	3,1	4,2	4,7	5,1	4,3	4,8	5,2
pomorskie	3,9	4,6	5,2	5,7	4,0	4,6	5,0
śląskie	10,5	4,2	4,6	5,0	4,4	4,8	5,3
świętokrzyskie	3,5	4,5	5,5	6,0	4,2	5,2	5,6
warmińsko-mazurskie	3,6	3,8	4,2	4,7	4,9	5,4	6,0
wielkopolskie	7,8	3,2	3,6	4,1	3,8	4,3	4,8
zachodniopomorskie	4,0	3,7	4,1	4,7	3,6	4,0	4,6

Opracowanie DAiS na podstawie danych NFZ

Wykres 2.1.15: Śmiertelność do 30 dni po wypisie: surowa (lewa mapa) i standaryzowana (prawa mapa)

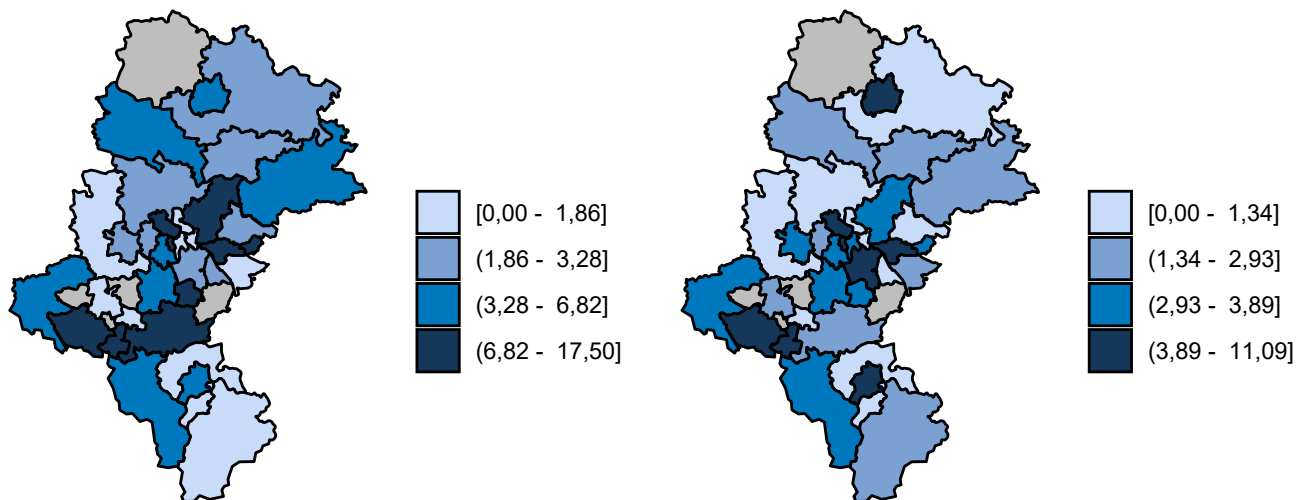

Opracowanie DAiS na podstawie danych z NFZ

Wykres 2.1.16: Śmiertelność do 60 dni po wypisie: surowa (lewa mapa) i standaryzowana (prawa mapa)

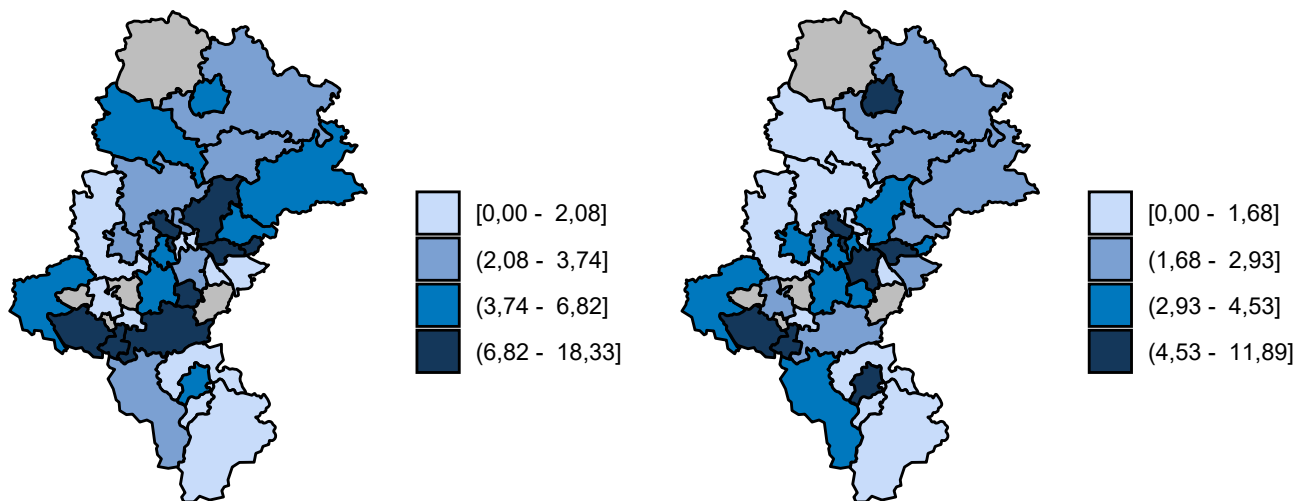

Opracowanie DAiS na podstawie danych z NFZ

Wykres 2.1.17: Śmiertelność do 90 dni po wypisie: surowa (lewa mapa) i standaryzowana (prawa mapa)

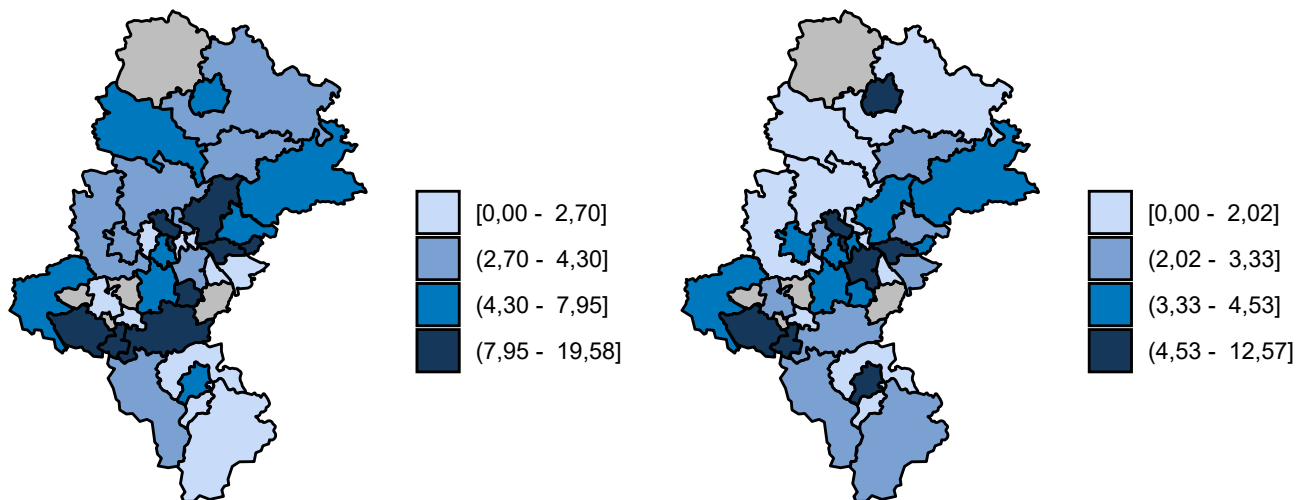

Opracowanie DAiS na podstawie danych z NFZ

2.1.2 Urazy kręgosłupa

W 2016 roku w województwie śląskim odnotowano 2,47 tys. hospitalizacji z powodu rozpoznania, zakwalifikowanych jako Urazy kręgosłupa (dalej: podgrupa)¹⁵, co stanowiło 6,24% wszystkich hospitalizacji z powodu rozpoznania, które zakwalifikowano do grupy urazy.

¹⁵W analizowanej podgrupie zostały uwzględnione następujące rozpoznania wg Międzynarodowej Klasyfikacji Chorób i Problemów Zdrowotnych ICD10: S12, S13, S14, S24, S22.0, S22.1, S23.0, S23.1, S23.3, S32.0, S32.1, S32.2, S32.7, S32.8, S33.0, S33.1, S33.2, S33.3, S33.5, S33.7, S34.0, S34.1, S34.2, S34.3, S34.4, S34.5, T08, T09.

Mapa 2.1.11: Liczba hospitalizacji na 100 tys. ludności oraz struktura hospitalizacji względem miejsca zamieszkania pacjenta

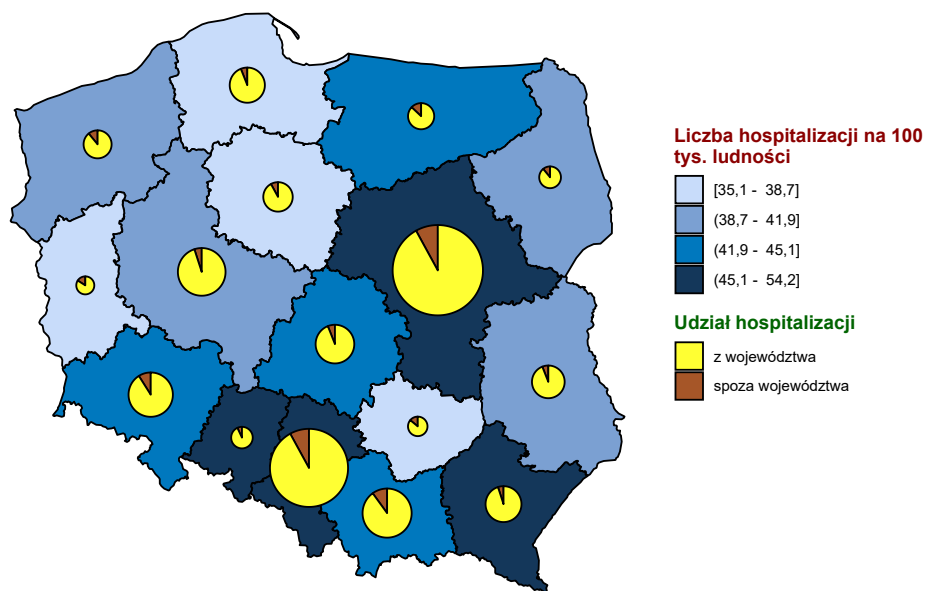

Opracowanie DAiS na podstawie danych z NFZ i GUS

Mapa 2.1.12: Liczba hospitalizacji na 100 tys. dzieci oraz struktura hospitalizacji względem miejsca zamieszkania pacjenta

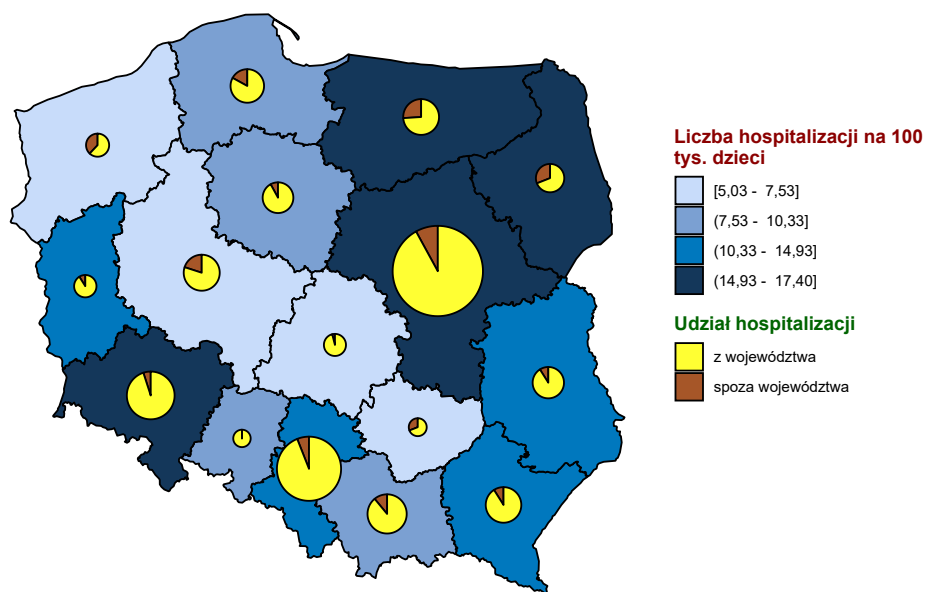

Opracowanie DAiS na podstawie danych z NFZ i GUS

Mapa 2.1.13: Liczba hospitalizacji na 100 tys. dorosłych oraz struktura hospitalizacji względem miejsca zamieszkania pacjenta

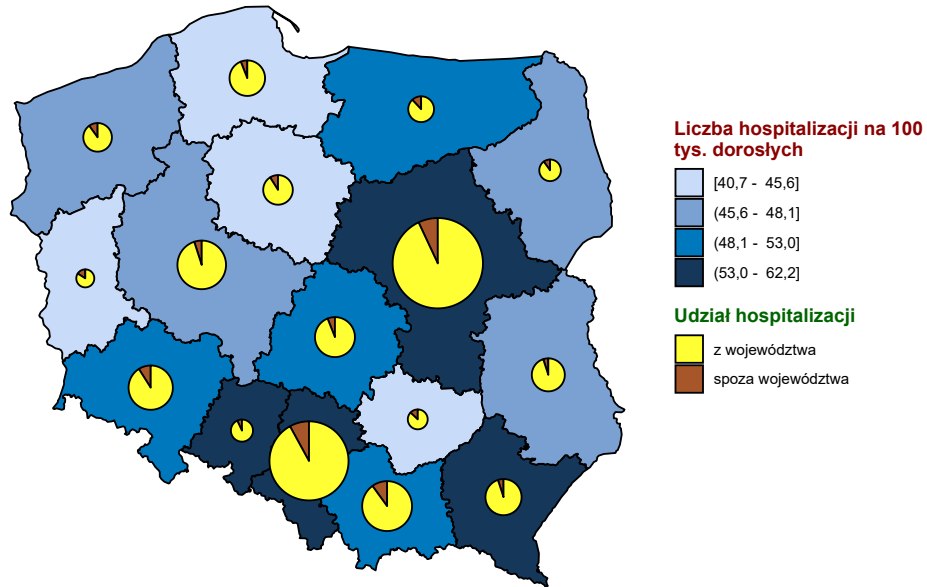

Opracowanie DAiS na podstawie danych z NFZ i GUS

Wykres 2.1.18: Liczba hospitalizacji na 100 tys. ludności

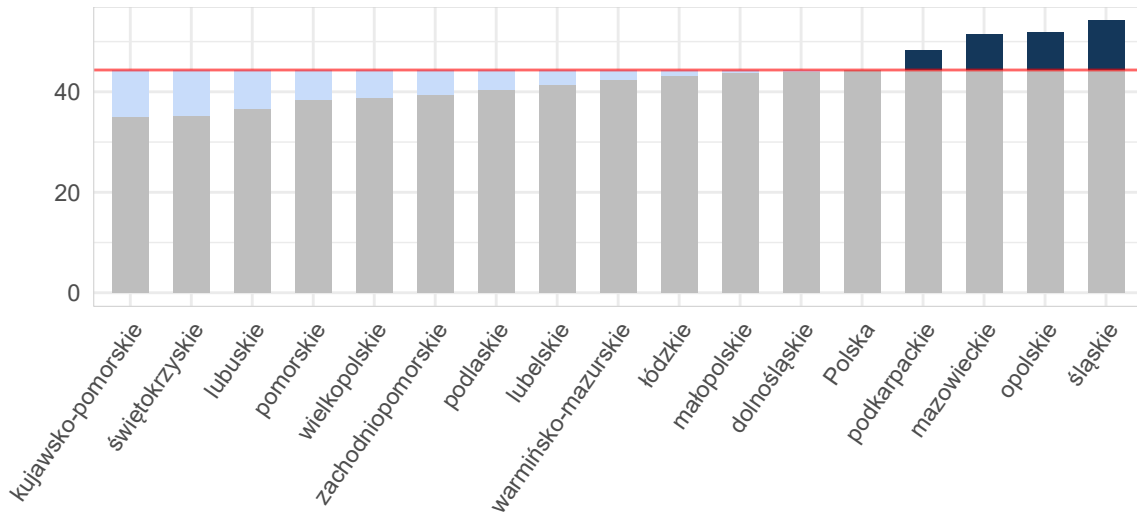

Opracowanie DAiS na podstawie danych z NFZ i GUS

Wykres 2.1.19: Liczba hospitalizacji na 100 tys. dzieci

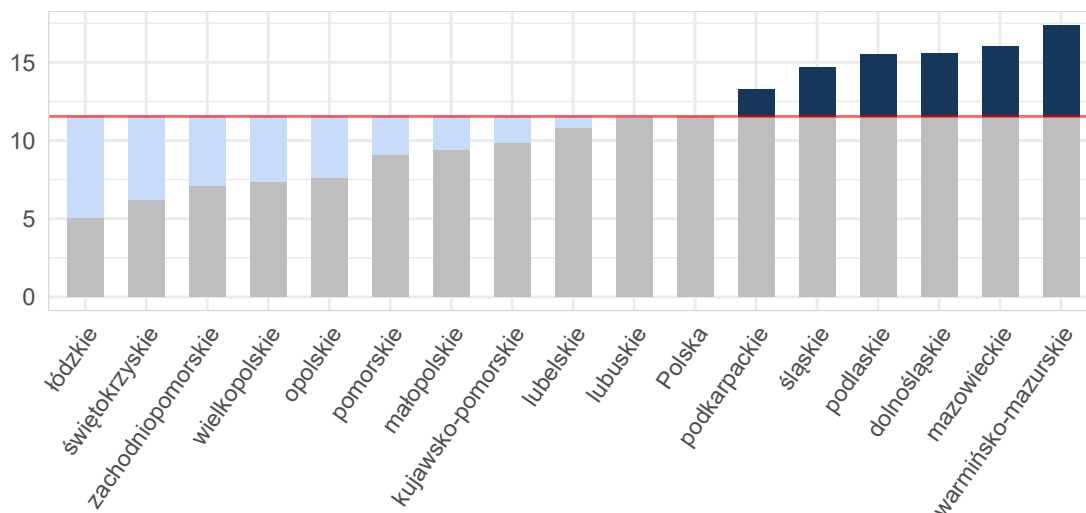

Opracowanie DAiS na podstawie danych z NFZ i GUS

Wykres 2.1.20: Liczba hospitalizacji na 100 tys. dorosłych

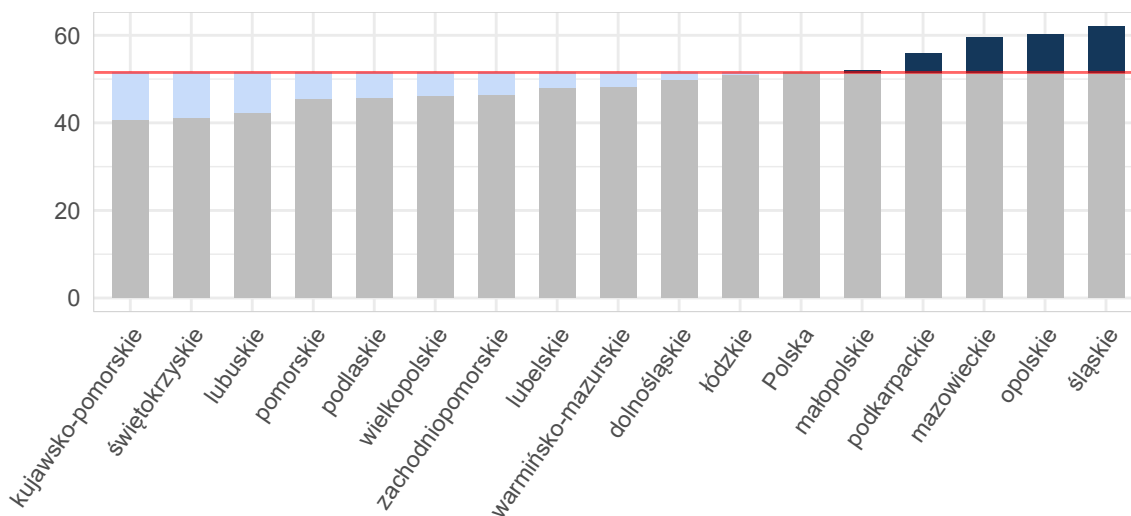

Opracowanie DAiS na podstawie danych z NFZ i GUS

Tabela 2.1.33: Podstawowe statystyki dotyczące liczby i struktury hospitalizacji w poszczególnych województwach

Woj.	Łączna liczba hospitalizacji (w tym tryb jednolodowy) [tys.]	Liczba hospitalizacji (w trybie jednolodowym) [tys.]	Liczba hospitalizacji trwających 1 dzień (bez trybu jednolodowego) [tys.]	Odsetek hospitalizacji spoza województwa [%]	Liczba hospitalizacji na 100 tys. ludności	Liczba hospitalizacji pacjentów z tego woj. w innych woj.
dolnośląskie	1,28	-	0,04	9,29	44,12	70
kujawsko-pomorskie	0,73	-	0,02	8,88	35,13	74
lubelskie	0,88	-	0,02	6,12	41,39	98
lubuskie	0,37	-	0,01	16,09	36,66	54

Tabela 2.1.33: Podstawowe statystyki dotyczące liczby i struktury hospitalizacji w poszczególnych województwach

Woj.	Łączna liczba hospitalizacji (w tym tryb jednolodowy) [tys.]	Liczba hospitalizacji (w trybie jednolodowym) [tys.]	Liczba hospitalizacji trwających 1 dzień (bez trybu jednolodowego) [tys.]	Odsetek hospitalizacji spoza województwa [%]	Liczba hospitalizacji na 100 tys. ludności	Liczba hospitalizacji pacjentów z tego woj. w innych woj.
łódzkie	1,07	-	0,02	6,61	43,21	135
małopolskie	1,49	-	0,03	10,50	43,94	92
mazowieckie	2,76	-	0,05	7,94	51,40	178
opolskie	0,52	-	0,01	7,38	51,86	49
podkarpackie	1,02	-	0,02	5,66	48,18	62
podlaskie	0,48	-	0,01	11,69	40,37	41
pomorskie	0,89	-	0,09	6,75	38,39	81
śląskie	2,47	-	0,05	8,74	54,18	159
świętokrzyskie	0,44	-	0,01	14,00	35,36	125
warmińsko-mazurskie	0,61	-	0,01	13,77	42,47	69
wielkopolskie	1,35	-	0,04	5,56	38,77	124
zachodniopomorskie	0,68	-	0,03	11,11	39,52	57
Polska	17,04	-	0,45	8,61	44,34	1 468

Opracowanie DAiS na podstawie danych z NFZ i GUS

W województwie śląskim średnio w 2016 r. dziennie hospitalizowanych było 39 pacjentów, którzy spędzili co najmniej jedną noc w szpitalu z powodu rozpoznai z analizowanej podgrupy chorób. W ciągu tego roku maksymalna odnotowana dzienna liczba hospitalizowanych wyniosła 71, a minimalna 0. Na Wykresie 2.1.21 zaprezentowano liczbę osób hospitalizowanych łącznie z hospitalizowanymi, których przyjęto i wypisano ze szpitala tego samego dnia (nie spędzili nocy w szpitalu) w poszczególnych dniach 2016 roku w formie szeregu czasowego, a na Wykresie 2.1.22 w formie kalendarzowej mapy ciepła.

Wykres 2.1.21: Dzienna liczba hospitalizowanych - szereg czasowy

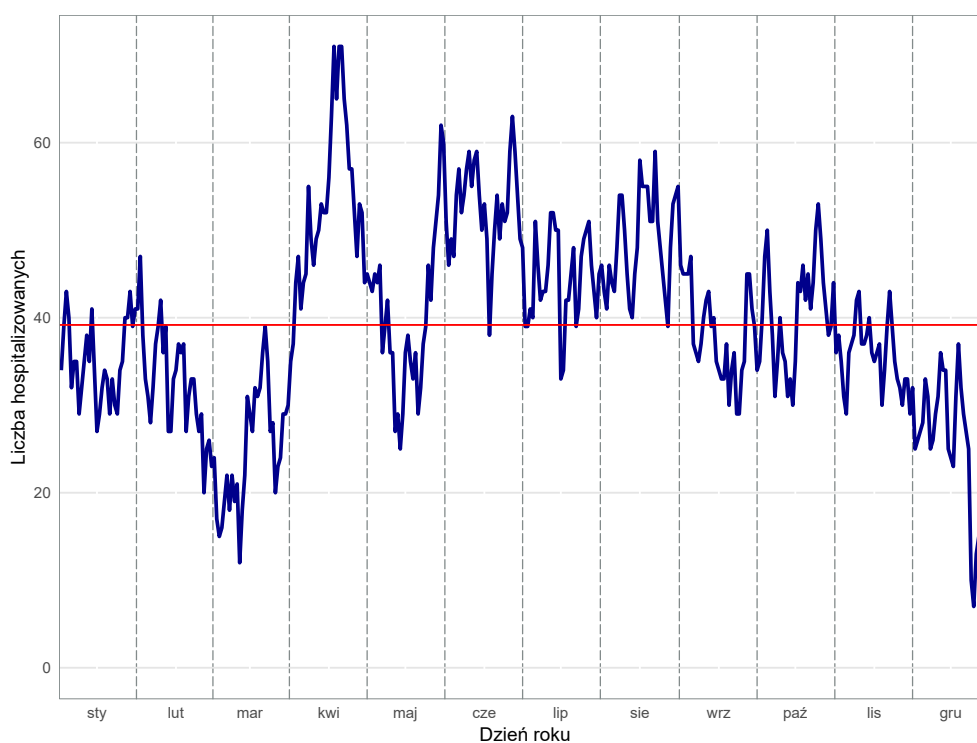

Opracowanie DAiS na podstawie danych z NFZ

Wykres 2.1.22: Dzienna liczba hospitalizowanych - kalendarzowa mapa ciepła

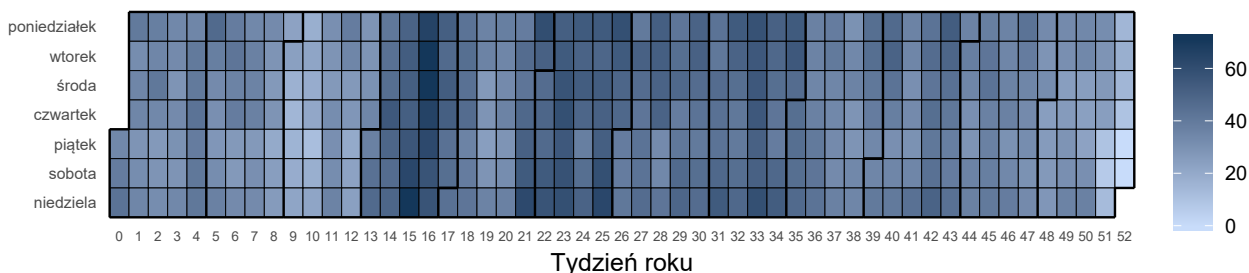

Opracowanie DAiS na podstawie danych z NFZ

Liczba świadczeniodawców w województwie śląskim, którzy hospitalizowali przynajmniej jednego pacjenta z analizowaną przyczyną wyniosła 49. Z kolei 80% wszystkich hospitalizacji w województwie śląskim z powodu rozpoznanych wchodzących w skład analizowanej podgrupy zostało wykazane przez 19 świadczeniodawców.

Tabela 2.1.34: Lista świadczeniodawców hospitalizujących co najmniej jednego pacjenta

ID	Nazwa	Powiat
12.0001	Zespół Zakładów Opieki Zdrowotnej w Cieszynie	cieszyński
12.0002	Samodzielny Publiczny Szpital Kliniczny Nr 6 Śląskiego Uniwersytetu Medycznego w Katowicach Górnośląskie Centrum Zdrowia Dziecka im. Jana Pawła II	m. Katowice
12.0003	Wojewódzki Szpital Specjalistyczny im. Najświętszej Maryi Panny w Częstochowie	m. Częstochowa
12.0004	SP ZOZ Wojewódzki Szpital Specjalistyczny nr 3 w Rybniku	m. Rybnik
12.0006	Chorzowskie Centrum Pediatrii i Onkologii im. dr. Edwarda Hankego	m. Chorzów
12.0007	Samodzielny Publiczny Szpital Kliniczny nr 7 Śląskiego Uniwersytetu Medycznego w Katowicach Górnośląskie Centrum Medyczne im. prof. Leszka Gieca	m. Katowice
12.0010	SP ZOZ Szpital Wielospecjalistyczny w Jaworznie	m. Jaworzno
12.0011	Powiatowy Publiczny ZOZ w Rydułtowach i Wodzisławiu Śląskim z siedzibą w Wodzisławiu Śląskim	wodzisławski
12.0012	Wojewódzki Szpital Specjalistyczny nr 5 im. św. Barbary w Sosnowcu	m. Sosnowiec
12.0013	Wojewódzki Szpital Specjalistyczny nr 2 w Jastrzębiu Zdroju	m. Jastrzębie-Zdrój
12.0014	Szpital Wojewódzki w Bielsku - Białej	m. Bielsko-Biała
12.0015	Sosnowiecki Szpital Miejski sp. z o.o.	m. Sosnowiec
12.0016	Uniwersyteckie Centrum Kliniczne im. prof. K. Gibińskiego Śląskiego Uniwersytetu Medycznego w Katowicach	m. Katowice
12.0017	SP ZOZ Wojewódzki Szpital Specjalistyczny nr 4 w Bytomiu	m. Bytom
12.0018	Szpital Miejski w Rudzie Śląskiej sp. z o.o.	m. Ruda Śląska
12.0019	SP ZOZ Miejski Szpital Zespolony w Częstochowie	m. Częstochowa
12.0020	Megrez sp. z o.o.	m. Tychy
12.0021	Zagłębiowskie Centrum Onkologii Szpital Specjalistyczny im. Sz. Starkiewicza w Dąbrowie Górniczej	m. Dąbrowa Górnicza
12.0023	Szpital Rejonowy im. dr. Józefa Rostka w Raciborzu	raciborski
12.0025	Samodzielny Publiczny Szpital Kliniczny im. Andrzeja Mielęckiego Śląskiego Uniwersytetu Medycznego w Katowicach,	m. Katowice
12.0026	Szpital Powiatowy w Zawierciu	zawierciański
12.0027	Wielospecjalistyczny Szpital Powiatowy s.a.	tarnogórski
12.0028	Zespół Zakładów Opieki Zdrowotnej w Żywcu	żywiecki
12.0029	Samodzielny Publiczny Szpital Kliniczny nr 1 im. prof. Stanisława Szyszko Sum w Katowicach	m. Zabrze
12.0030	Powiatowy Zespół Zakładów Opieki Zdrowotnej	będziński
12.0032	SP ZOZ Zespół Szpitali Miejskich w Chorzowie	m. Chorzów
12.0033	Szpital Zakonu Bonifratrów w Katowicach sp. z o.o.	m. Katowice
12.0034	Szpital Miejski w Zabrze sp. z o.o.	m. Zabrze
12.0035	Gliwickie Centrum Medyczne	m. Gliwice
12.0036	Centrum Dializa sp. z o.o.	pszczyński
12.0039	ZOZ w Świętochłowicach sp. z o.o.	m. Świętochłowice
12.0040	Samodzielny Publiczny Wojewódzki Szpital Chirurgii Urazowej im. dr. J. Daaba	m. Piekary Śląskie
12.0041	Miejskie Zakłady Opieki Zdrowotnej w Żorach sp. z o.o.	m. Żory
12.0042	SP ZOZ w Myszkowie	myszkowski
12.0044	Centrum Zdrowia w Mikołowie sp. z o.o.	mikołowski
12.0047	Centrum Pulmonologii i Torakochirurgii w Bystrej	bielski
12.0048	SP ZOZ w Lublińcu	lubliniecki
12.0049	Szpital Miejski w Siemianowicach Śląskich sp. z o.o.	m. Siemianowice Śląskie

Tabela 2.1.34: Lista świadczeniodawców hospitalizujących co najmniej jednego pacjenta

ID	Nazwa	Powiat
12.0050	Centrum Pediatrii im. Jana Pawła II w Sosnowcu sp. z o.o.	m. Sosnowiec
12.0052	Szpital Pediatryczny w Bielsku - Białej	m. Bielsko-Biała
12.0056	SP ZOZ Szpital nr 2 im. dr. Tadeusza Boczonja w Mysłowicach	m. Mysłówice
12.0063	Szpital Murcki sp. z o.o.	m. Katowice
12.0065	Szpital Miejski nr 4 w Gliwicach sp. z o.o.	m. Gliwice
12.0066	Szpital Chirurgii Małoinwazyjnej i Rekonstrukcyjnej sp. z o.o.	m. Bielsko-Biała
12.0067	SP ZOZ Szpital Kolejowy w Wilkowicach - Bystrej	bielski
12.0070	SP ZOZ MSWiA w Katowicach im. Sierżanta Grzego	m. Katowice
12.0071	NZOZ Vito - Med sp. z o.o.	m. Gliwice
12.0076	Szpital św. Józefa sp. z o.o.	mikołowski
12.0079	Polska Grupa Medyczna sp. z o.o.	częstochowski

Opracowanie DAiS na podstawie danych NFZ

Największy świadczeniodawca (pod względem liczby hospitalizacji) sprawozdał 0,34 tys. hospitalizacji dla 0,33 tys. pacjentów. Tym samym 13,64% hospitalizacji z całego województwa odnotowano u tego świadczeniodawcy. Tabela 2.1.35 prezentuje szczegółowe informacje dotyczące liczby hospitalizacji i liczby pacjentów hospitalizowanych w ramach poszczególnych świadczeniodawców.

Tabela 2.1.35: Liczba hospitalizacji wykazanych przez świadczeniodawców

ID	Liczba pacjentów [tys.]	Łączna liczba hospitalizacji (w tym tryb jednolodowy) [tys.]	Liczba hospitalizacji trwających 1 dzień (bez trybu jednolodowego) [tys.]	Liczba hospitalizacji jednolodowych [tys.]	Procent hospitalizacji w województwie [%]	Skumulowany procent hospitalizacji w województwie [%]
12.0040	0,33	0,34	0,00	-	13,6	13,6
12.0028	0,20	0,21	0,02	-	8,4	22,1
12.0003	0,16	0,20	0,00	-	8,1	30,2
12.0014	0,17	0,17	-	-	7,0	37,1
12.0012	0,12	0,13	-	-	5,3	42,4
12.0034	0,11	0,11	0,00	-	4,5	46,9
12.0004	0,09	0,09	0,00	-	3,6	50,6
12.0001	0,09	0,09	-	-	3,6	54,1
12.0021	0,08	0,09	0,00	-	3,5	57,7
12.0013	0,07	0,07	-	-	3,0	60,6
12.0079	0,06	0,07	0,00	-	2,7	63,3
12.0032	0,06	0,06	0,01	-	2,6	65,9
12.0019	0,06	0,06	0,00	-	2,4	68,3
12.0035	0,06	0,06	0,00	-	2,3	70,6
12.0026	0,05	0,05	0,00	-	2,1	72,8
12.0023	0,05	0,05	-	-	2,1	74,8
12.0033	0,05	0,05	0,00	-	2,0	76,8
12.0002	0,04	0,04	0,00	-	1,7	78,6
12.0065	0,04	0,04	-	-	1,7	80,3
12.0011	0,04	0,04	-	-	1,7	81,9
12.0036	0,04	0,04	-	-	1,7	83,6
12.0018	0,04	0,04	-	-	1,5	85,1
12.0042	0,04	0,04	-	-	1,5	86,7
12.0007	0,04	0,04	-	-	1,5	88,2
12.0010	0,03	0,04	-	-	1,5	89,7
12.0056	0,03	0,03	0,00	-	1,4	91,1
12.0017	0,03	0,03	-	-	1,3	92,4
12.0076	0,03	0,03	-	-	1,2	93,6
12.0015	0,03	0,03	0,00	-	1,1	94,7
12.0006	0,02	0,02	0,00	-	0,8	95,5
12.0020	0,02	0,02	-	-	0,8	96,3
12.0016	0,01	0,02	-	-	0,6	96,9
12.0063	0,01	0,01	-	-	0,6	97,4
12.0030	0,01	0,01	-	-	0,5	97,9

Tabela 2.1.35: Liczba hospitalizacji wykazanych przez świadczeniodawców

ID	Liczba pacjentów [tys.]	Łączna liczba hospitalizacji (w tym tryb jednolitego) [tys.]	Liczba hospitalizacji trwających 1 dzień (bez trybu jednolitego) [tys.]	Liczba hospitalizacji jednolitego [tys.]	Procent hospitalizacji w województwie [%]	Skumulowany procent hospitalizacji w województwie [%]
12.0029	0,01	0,01	-	-	0,4	98,3
12.0049	0,01	0,01	-	-	0,3	98,6
12.0027	0,01	0,01	-	-	0,2	98,8
12.0041	0,00	0,00	-	-	0,2	99,0
12.0052	0,00	0,00	-	-	0,2	99,2
12.0044	0,00	0,00	-	-	0,2	99,4
12.0071	0,00	0,00	-	-	0,2	99,6
12.0066	0,00	0,00	-	-	0,1	99,7
12.0039	0,00	0,00	-	-	0,1	99,8
12.0025	0,00	0,00	-	-	0,0	99,8
12.0047	0,00	0,00	-	-	0,0	99,8
12.0048	0,00	0,00	-	-	0,0	99,9
12.0050	0,00	0,00	-	-	0,0	99,9
12.0067	0,00	0,00	-	-	0,0	100,0
12.0070	0,00	0,00	-	-	0,0	100,0
Woj.	2,27	2,47	0,05	-	100,0	100,0

Opracowanie DAiS na podstawie danych NFZ

Przeprowadzono analizę mającą na celu odpowiedź na pytanie na jakich oddziałach¹⁶ i w ramach jakich zakresów w 2016 roku hospitalizowani byli pacjenci z analizowaną przyczyną. Największą liczbą hospitalizacji charakteryzowały się oddziały: Oddział chirurgii urazowo-ortopedycznej oraz Oddział neurochirurgiczny. Hospitalizacje na tych dwóch oddziałach stanowiły łącznie 92,5% hospitalizacji w analizowanej grupie. Natomiast najwięcej hospitalizacji sprawozdano w ramach zakresów: Ortopedia i traumat narządu ruchu - hospitalizacja oraz Neurochirurgia - hospitalizacja. Hospitalizacje w ramach tych dwóch zakresów stanowiły łącznie 92,4%.

¹⁶Przez oddział rozumie się VIII część kodu resortowego, charakteryzującego komórkę organizacyjną przedsiębiorstwa podmiotu leczniczego (Rozporządzenie Ministra Zdrowia z dnia 17 maja 2012 r. w sprawie systemu resortowych kodów identyfikacyjnych oraz szczegółowego sposobu ich nadawania (Dz. U. 2012 poz. 594))

Wykres 2.1.23: Rozkład hospitalizacji wg oddziałów

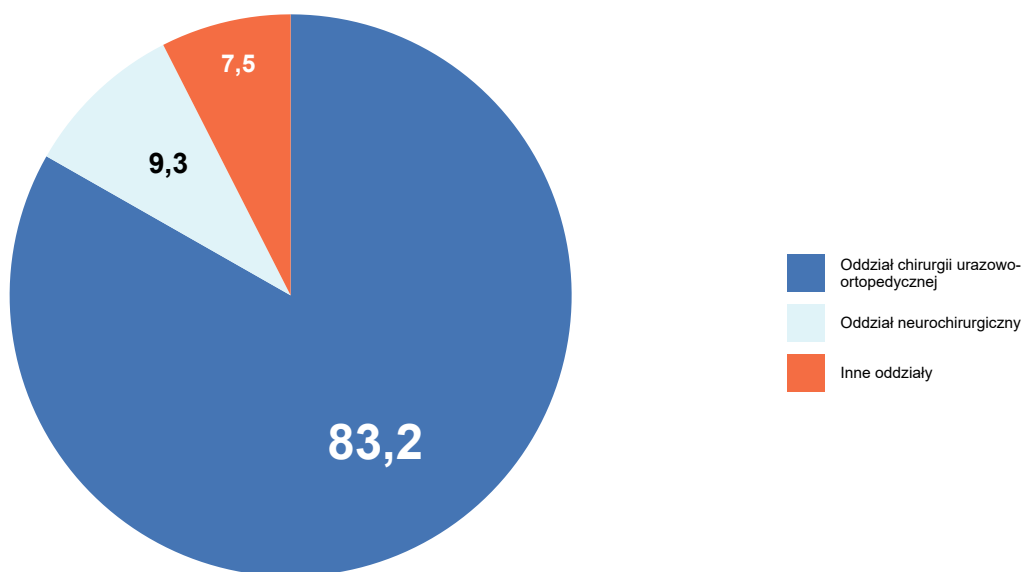

Opracowanie DAiS na podstawie danych NFZ

Wykres 2.1.24: Rozkład hospitalizacji wg zakresów

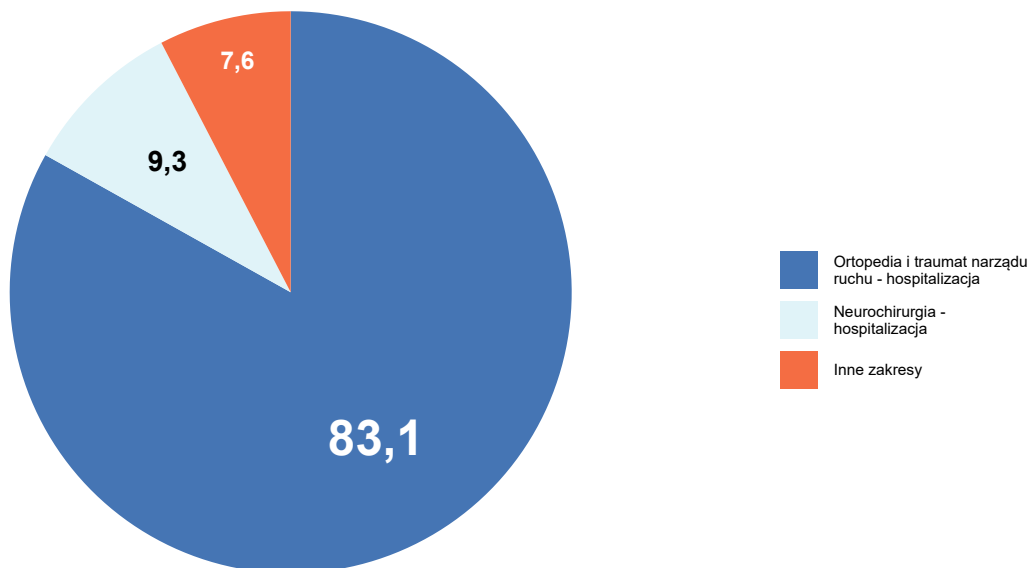

Opracowanie DAiS na podstawie danych NFZ

Szczegółowe dane odnośnie liczby hospitalizacji na poszczególnych oddziałach i w ramach poszczególnych zakresów prezentują Tabela 2.1.36 oraz Tabela 2.1.37. Ze względu na występującą możliwość sprawozdania

tej samej hospitalizacji na kilku oddziałach lub zakresach, liczba hospitalizacji w danym szpitalu liczona według zakresów i według oddziałów niekoniecznie jest taka sama.

Tabela 2.1.36: Liczba hospitalizacji wykazanych przez świadczeniodawców wg oddziałów

ID	Oddział chirurgii urazowo-ortopedycznej [tys.]	Oddział neurochirurgiczny [tys.]	Oddział chirurgiczny dla dzieci [tys.]	Oddział chirurgii urazowo-ortopedycznej dla dzieci [tys.]	Oddział neurologiczny [tys.]	Inne oddziały [tys.]	Suma [tys.]
12.0040	0,33	-	-	0,01	-	-	0,34
12.0028	0,21	-	-	-	-	0,00	0,21
12.0003	0,03	0,16	0,01	-	-	0,00	0,20
12.0014	0,14	0,04	-	-	-	0,00	0,17
12.0012	0,13	0,00	-	-	-	-	0,13
12.0034	0,11	-	-	-	-	-	0,11
12.0004	0,08	-	0,00	-	-	0,00	0,09
12.0001	0,07	-	0,02	-	-	0,00	0,09
12.0021	0,08	-	-	-	0,00	0,00	0,09
12.0013	0,06	0,01	-	-	0,00	0,00	0,07
12.0079	0,07	-	-	-	-	-	0,07
12.0032	0,06	-	-	-	-	0,00	0,06
12.0019	0,06	-	-	-	-	0,00	0,06
12.0035	0,05	-	0,00	-	-	0,00	0,06
12.0026	0,05	-	-	-	-	0,00	0,05
12.0023	0,05	-	-	-	-	-	0,05
12.0033	0,05	-	-	-	-	-	0,05
12.0002	-	-	0,00	0,04	-	0,00	0,04
12.0065	0,04	-	-	-	-	0,00	0,04
12.0011	0,04	-	-	-	-	-	0,04
12.0036	0,04	-	-	-	0,00	0,00	0,04
12.0018	0,04	-	-	-	0,00	-	0,04
12.0042	0,04	-	-	-	-	-	0,04
12.0007	0,04	-	-	-	-	-	0,04
12.0010	0,03	-	0,00	-	-	-	0,04
12.0056	0,03	-	-	-	-	-	0,03
12.0017	0,02	0,01	-	-	-	-	0,03
12.0076	0,03	-	-	-	-	-	0,03
12.0015	0,03	-	-	-	0,00	-	0,03
12.0006	-	-	0,01	0,01	-	-	0,02
12.0020	0,02	-	-	-	-	-	0,02
12.0016	-	0,01	-	-	0,00	-	0,02
12.0063	0,01	-	-	-	-	-	0,01
12.0030	0,01	-	-	-	-	-	0,01
12.0029	-	-	0,01	-	-	-	0,01
12.0049	0,01	-	-	-	-	-	0,01
12.0027	-	-	-	-	0,01	-	0,01
12.0041	-	-	-	-	-	0,00	0,00
12.0052	-	-	0,00	-	-	-	0,00
12.0044	-	-	-	-	0,00	-	0,00
12.0071	-	-	-	-	0,00	-	0,00
12.0066	0,00	-	-	-	-	-	0,00
12.0039	-	-	-	-	0,00	0,00	0,00
12.0025	-	-	-	-	-	0,00	0,00
12.0047	-	-	-	-	-	0,00	0,00
12.0048	-	-	-	-	-	0,00	0,00
12.0050	-	-	0,00	-	-	-	0,00
12.0067	-	-	-	-	0,00	-	0,00
12.0070	-	-	-	-	-	0,00	0,00
Woj.	2,06	0,23	0,06	0,05	0,03	0,04	2,47

Opracowanie DAiS na podstawie danych NFZ

Tabela 2.1.37: Liczba hospitalizacji wykazanych przez świadczeniodawców wg zakresów

ID	Ortopedia i traumat narządu ruchu - hospitalizacja [tys.]	Neurochirurgia - hospitalizacja [tys.]	Chirurgia dziecięca - hospitalizacja [tys.]	Ortopedia i traumat narządu ruchu dziecięca - hospitalizacja [tys.]	Neurologia - hospitalizacja [tys.]	Inne zakresy [tys.]	Suma [tys.]
12.0040	0,33	-	-	0,01	-	-	0,34
12.0028	0,21	-	-	-	-	0,00	0,21
12.0003	0,03	0,16	0,01	-	-	0,00	0,20
12.0014	0,14	0,04	-	-	-	0,00	0,17
12.0012	0,13	0,00	-	-	-	-	0,13
12.0034	0,11	-	-	-	-	-	0,11
12.0004	0,08	-	0,00	-	-	0,00	0,09
12.0001	0,07	-	0,02	-	-	0,00	0,09
12.0021	0,08	-	-	-	0,00	0,00	0,09
12.0013	0,06	0,01	-	-	0,00	0,00	0,07
12.0079	0,07	-	-	-	-	-	0,07
12.0032	0,06	-	-	-	-	0,00	0,06
12.0019	0,06	-	-	-	-	0,00	0,06
12.0035	0,05	-	0,00	-	-	0,00	0,06
12.0026	0,05	-	-	-	-	0,00	0,05
12.0023	0,05	-	-	-	-	-	0,05
12.0033	0,05	-	-	-	-	-	0,05
12.0002	-	-	0,00	0,04	-	0,00	0,04
12.0065	0,04	-	-	-	-	0,00	0,04
12.0011	0,04	-	-	-	-	-	0,04
12.0036	0,04	-	-	-	0,00	0,00	0,04
12.0018	0,04	-	-	-	0,00	-	0,04
12.0042	0,04	-	-	-	-	-	0,04
12.0007	0,04	-	-	-	-	-	0,04
12.0010	0,03	-	0,00	-	-	-	0,04
12.0056	0,03	-	-	-	-	-	0,03
12.0017	0,02	0,01	-	-	-	-	0,03
12.0076	0,03	-	-	-	-	-	0,03
12.0015	0,03	-	-	-	0,00	-	0,03
12.0006	-	-	0,01	0,01	-	-	0,02
12.0020	0,02	-	-	-	-	-	0,02
12.0016	-	0,01	-	-	0,00	-	0,02
12.0063	0,01	-	-	-	-	-	0,01
12.0030	0,01	-	-	-	-	-	0,01
12.0029	-	-	0,01	-	-	-	0,01
12.0049	0,01	-	-	-	-	-	0,01
12.0027	-	-	-	-	0,01	-	0,01
12.0041	-	-	-	-	-	0,00	0,00
12.0052	-	-	0,00	-	-	-	0,00
12.0044	-	-	-	-	0,00	-	0,00
12.0071	-	-	-	-	0,00	-	0,00
12.0066	-	-	-	-	-	0,00	0,00
12.0039	-	-	-	-	0,00	0,00	0,00
12.0025	-	-	-	-	-	0,00	0,00
12.0047	-	-	-	-	-	0,00	0,00
12.0048	-	-	-	-	-	0,00	0,00
12.0050	-	-	0,00	-	-	-	0,00
12.0067	-	-	-	-	0,00	-	0,00
12.0070	-	-	-	-	-	0,00	0,00
Woj.	2,05	0,23	0,06	0,05	0,03	0,04	2,47

Opracowanie DAiS na podstawie danych NFZ

W Tabeli 2.1.38 zostały zaprezentowane dane dotyczące struktury demograficznej pacjentów podczas poszczególnych hospitalizacji - średni wiek, udział pacjentów w różnych grupach wiekowych i struktura płci.

Tabela 2.1.38: Struktura demograficzna pacjentów

ID	Średni wiek [lata]	Hospitalizacje kobiet [%]	Hospitalizacje pacjentów w wieku					
			0-18 [%]	18-25 [%]	25-35 [%]	35-50 [%]	50-60 [%]	>=61 [%]
12.0001	49,6	44,3	14,8	6,8	6,8	18,2	15,9	37,5
12.0002	13,4	51,2	95,3	4,7	-	-	-	-
12.0003	60,2	64,0	4,5	5,5	4,0	10,0	16,5	59,5
12.0004	54,3	54,4	4,4	7,8	11,1	16,7	13,3	46,7
12.0006	12,2	40,0	95,0	5,0	-	-	-	-
12.0007	65,8	78,4	-	5,4	2,7	5,4	21,6	64,9
12.0010	56,8	43,2	8,1	2,7	5,4	27,0	13,5	43,2
12.0011	58,5	41,5	-	4,9	9,8	17,1	19,5	48,8
12.0012	56,1	51,1	-	8,4	13,0	16,8	7,6	54,2
12.0013	53,3	45,9	2,7	10,8	9,5	18,9	12,2	45,9
12.0014	65,6	58,7	-	3,5	5,8	9,9	12,8	68,0
12.0015	65,7	57,1	-	-	7,1	3,6	25,0	64,3
12.0016	59,3	53,3	-	-	13,3	13,3	6,7	66,7
12.0017	64,4	57,6	-	3,0	3,0	12,1	15,2	66,7
12.0018	64,8	60,5	-	2,6	5,3	15,8	13,2	63,2
12.0019	60,8	56,7	-	8,3	11,7	10,0	10,0	60,0
12.0020	54,8	26,3	-	10,5	10,5	15,8	15,8	47,4
12.0021	62,7	64,4	-	6,9	6,9	8,0	9,2	69,0
12.0023	61,3	60,8	-	9,8	9,8	7,8	19,6	52,9
12.0025	39,0	-	-	-	-	100,0	-	-
12.0026	60,5	57,7	-	5,8	3,8	17,3	17,3	55,8
12.0027	64,5	33,3	-	16,7	-	-	-	83,3
12.0028	53,3	52,9	-	10,1	14,9	17,8	14,9	42,3
12.0029	13,6	44,4	88,9	11,1	-	-	-	-
12.0030	63,9	58,3	-	-	-	8,3	16,7	75,0
12.0032	72,3	68,8	-	1,6	3,1	3,1	9,4	82,8
12.0033	61,2	60,0	-	8,0	10,0	12,0	12,0	58,0
12.0034	58,8	55,9	-	5,4	10,8	13,5	16,2	54,1
12.0035	60,4	59,6	3,5	1,8	8,8	12,3	19,3	54,4
12.0036	56,9	41,5	-	9,8	9,8	4,9	24,4	51,2
12.0039	48,5	-	-	-	-	50,0	50,0	-
12.0040	53,5	35,9	2,1	6,5	11,3	17,5	20,5	42,1
12.0041	46,0	60,0	-	-	40,0	20,0	20,0	20,0
12.0042	48,6	50,0	-	18,4	21,1	13,2	15,8	31,6
12.0044	45,0	50,0	-	-	50,0	-	25,0	25,0
12.0047	36,0	-	-	-	-	100,0	-	-
12.0048	91,0	-	-	-	-	-	-	100,0
12.0049	42,6	28,6	-	-	28,6	42,9	14,3	14,3
12.0050	15,0	100,0	100,0	-	-	-	-	-
12.0052	14,0	60,0	80,0	20,0	-	-	-	-
12.0056	53,8	58,8	-	8,8	14,7	17,6	11,8	47,1
12.0063	55,6	42,9	-	-	21,4	21,4	7,1	50,0
12.0065	52,1	50,0	-	11,9	14,3	21,4	14,3	38,1
12.0066	73,7	100,0	-	-	-	-	-	100,0
12.0067	41,0	-	-	-	-	100,0	-	-
12.0070	59,0	100,0	-	-	-	-	100,0	-
12.0071	47,8	50,0	-	-	25,0	25,0	25,0	25,0
12.0076	56,2	51,7	-	6,9	17,2	20,7	10,3	44,8
12.0079	51,9	47,0	-	10,6	12,1	19,7	27,3	30,3
Woj.	56,3	52,3	4,6	6,7	9,4	14,0	15,1	50,2

Opracowanie DAiS na podstawie danych NFZ

Ważnym czynnikiem jest wielochorobowość hospitalizowanych pacjentów¹⁷. Aby umożliwić porównania między szpitalami i województwami ustalono kategorie współczynnika wyznaczone na podstawie **ogólnopolskiego** rozkładu wielochorobowości dla danej podgrupy chorób. Przedziały dobrano tak, aby ich szerokość była równa odchyleniu standardowemu (σ) rozkładu ogólnopolskiego, a przedział *Średni* miał środek w medianie rozkładu ogólnopolskiego (M). Przyjmując powyższe założenia, ustalono następujące kategorie współczynnika wielochorobowości:

¹⁷Dotyczy wszystkich hospitalizacji z powodu analizowanej podgrupy chorób.

- *BN* - Bardzo Niski: $(-\infty, M - 1.5\sigma]$,
- *N* - Niski: $(M - 1.5\sigma, M - 0.5\sigma]$,
- *Ś* - Średni: $(M - 0.5\sigma, M + 0.5\sigma]$,
- *W* - Wysoki: $(M + 0.5\sigma, M + 1.5\sigma]$,
- *BW* - Bardzo Wysoki: $(M + 1.5\sigma, +\infty)$.

Więcej na temat tego zagadnienia zostało omówione w Mapach Potrzeb Zdrowotnych 2018 r. w zakresie leczenia szpitalnego <http://www.mpz.mz.gov.pl/mapy-szpitalne-ustawowe-2018/> w rozdziale Wielochorobowość. Tabela 2.1.39 prezentuje rozkład pacjentów ze względu na poziom współczynnika wielochorobowości dla świadczeniodawców realizujących hospitalizacje w ramach danej podgrupy chorób w województwie śląskim.

Tabela 2.1.39: Rozkład pacjentów względem współczynnika wielochorobowości

ID	Liczba hospitalizacji ^a [tys.]	Udział pacjentów ze współczynnikiem wielochorobowości:				
		bardzo niski [%]	niski [%]	średni [%]	wysoki [%]	bardzo wysoki [%]
12.0001	0,09	17,05	21,59	40,91	19,32	1,14
12.0002	0,04	97,67	2,33	-	-	-
12.0003	0,20	6,00	15,50	50,50	24,50	3,50
12.0004	0,09	11,11	21,11	34,44	33,33	-
12.0006	0,02	95,00	-	5,00	-	-
12.0007	0,04	-	13,51	37,84	43,24	5,41
12.0010	0,04	8,11	27,03	24,32	32,43	8,11
12.0011	0,04	-	24,39	29,27	41,46	4,88
12.0012	0,13	1,53	31,30	32,82	29,77	4,58
12.0013	0,07	6,76	28,38	37,84	17,57	9,46
12.0014	0,17	1,16	12,79	36,05	44,77	5,23
12.0015	0,03	-	14,29	35,71	42,86	7,14
12.0016	0,02	-	13,33	60,00	20,00	6,67
12.0017	0,03	-	15,15	42,42	39,39	3,03
12.0018	0,04	-	23,68	31,58	34,21	10,53
12.0019	0,06	1,67	25,00	36,67	25,00	11,67
12.0020	0,02	5,26	21,05	31,58	26,32	15,79
12.0021	0,09	-	22,99	34,48	35,63	6,90
12.0023	0,05	7,84	17,65	31,37	43,14	-
12.0025	0,00	-	100,00	-	-	-
12.0026	0,05	-	15,38	59,62	23,08	1,92
12.0027	0,01	-	16,67	16,67	50,00	16,67
12.0028	0,21	4,81	34,62	33,65	24,52	2,40
12.0029	0,01	100,00	-	-	-	-
12.0030	0,01	-	16,67	50,00	33,33	-
12.0032	0,06	-	7,81	40,62	34,38	17,19
12.0033	0,05	-	22,00	38,00	34,00	6,00
12.0034	0,11	0,90	27,93	43,24	21,62	6,31
12.0035	0,06	3,51	21,05	43,86	26,32	5,26
12.0036	0,04	-	26,83	48,78	19,51	4,88
12.0039	0,00	-	-	100,00	-	-
12.0040	0,34	3,86	24,93	44,21	21,96	5,04
12.0041	0,00	-	60,00	40,00	-	-
12.0042	0,04	2,63	42,11	31,58	21,05	2,63
12.0044	0,00	-	75,00	-	25,00	-
12.0047	0,00	-	-	100,00	-	-
12.0048	0,00	-	-	-	-	100,00
12.0049	0,01	-	57,14	28,57	14,29	-
12.0050	0,00	100,00	-	-	-	-
12.0052	0,00	100,00	-	-	-	-
12.0056	0,03	11,76	32,35	23,53	29,41	2,94
12.0063	0,01	-	42,86	21,43	35,71	-
12.0065	0,04	4,76	35,71	40,48	16,67	2,38
12.0066	0,00	-	33,33	33,33	33,33	-
12.0067	0,00	-	100,00	-	-	-

Tabela 2.1.39: Rozkład pacjentów względem współczynnika wielochorobowości

ID	Liczba hospitalizacji ^a [tys.]	Udział pacjentów ze współczynnikiem wielochorobowości:				
		bardzo niski [%]	niski [%]	średni [%]	wysoki [%]	bardzo wysoki [%]
12.0070	0,00	-	-	100,00	-	-
12.0071	0,00	-	50,00	50,00	-	-
12.0076	0,03	3,45	41,38	24,14	24,14	6,90
12.0079	0,07	-	36,36	42,42	19,70	1,52
Woj.	2,47	6,68	23,60	37,94	27,00	4,78

a Liczba może się różnić od łącznej liczby hospitalizacji realizowanych dla danej podrupy chorób. Brak wyliczeń dla niektórych hospitalizacji związany jest z brakiem możliwości przypisania ich kodów ICD-10 do homogenicznych grup chorób.

Opracowanie DAiS na podstawie danych NFZ

Statystyki dotyczące miejsca zamieszkania hospitalizowanych pacjentów w odniesieniu do miejsca realizacji świadczeń prezentuje Tabela 2.1.40. W niniejszej analizie miasto na prawach powiatu i przylegający do niego powiat traktowane są jako jeden powiat, np. powiat m. Wrocław i powiat wrocławski.

Tabela 2.1.40: Struktura geograficzna pacjentów

ID	Hospitalizacje pacjentów			Średnia odległość pacjenta do szpitala	Odległość jaką przejechało 50% pacjentów	Udział pacjentów ze wsi [%]
	spoza województwa [%]	spoza powiatu, z tego samego województwa [%]	spoza powiatu, z tego samego województwa [%]			
12.0001	8,0	11,4	80,7	36,1	12,6	42,0
12.0002	9,3	67,4	23,3	54,1	11,7	14,0
12.0003	26,0	15,5	58,5	22,3	14,2	44,0
12.0004	-	48,9	51,1	5,7	0,0	24,4
12.0006	-	95,0	5,0	12,3	10,7	15,0
12.0007	5,4	29,7	64,9	13,2	0,0	2,7
12.0010	5,4	10,8	83,8	3,0	0,0	2,7
12.0011	2,4	14,6	82,9	11,9	4,6	29,3
12.0012	6,1	56,5	37,4	22,9	11,9	15,3
12.0013	-	58,1	41,9	10,4	9,6	17,6
12.0014	3,5	7,6	89,0	9,5	0,0	30,8
12.0015	-	7,1	92,9	1,0	0,0	-
12.0016	13,3	60,0	26,7	32,5	14,6	13,3
12.0017	-	27,3	72,7	5,5	0,0	-
12.0018	-	10,5	89,5	1,6	0,0	2,6
12.0019	5,0	6,7	88,3	17,4	0,0	23,3
12.0020	-	42,1	57,9	7,1	0,0	15,8
12.0021	5,7	13,8	80,5	9,9	0,0	3,4
12.0023	7,8	5,9	86,3	6,8	0,0	29,4
12.0025	100,0	-	-	47,7	47,7	100,0
12.0026	11,5	9,6	78,8	27,4	6,1	28,8
12.0027	16,7	-	83,3	33,8	0,0	16,7
12.0028	3,4	7,7	88,9	20,3	9,6	71,2
12.0029	11,1	11,1	77,8	11,5	0,0	-
12.0030	8,3	8,3	83,3	9,0	2,7	-
12.0032	1,6	25,0	73,4	4,5	0,0	3,1
12.0033	4,0	22,0	74,0	12,6	0,0	2,0
12.0034	3,6	13,5	82,9	10,4	0,0	3,6
12.0035	3,5	35,1	61,4	11,8	0,0	21,1
12.0036	4,9	17,1	78,0	12,8	0,0	63,4
12.0039	-	-	100,0	-	0,0	-
12.0040	23,4	69,4	7,1	54,3	37,3	31,2
12.0041	-	40,0	60,0	8,5	0,0	-
12.0042	-	13,2	86,8	7,2	4,2	39,5
12.0044	-	25,0	75,0	8,4	7,5	50,0
12.0047	-	-	100,0	6,0	6,0	-
12.0048	-	100,0	-	33,9	33,9	-
12.0049	-	-	100,0	-	0,0	-
12.0050	-	100,0	-	11,7	11,7	-
12.0052	-	40,0	60,0	15,2	0,0	-

Tabela 2.1.40: Struktura geograficzna pacjentów

ID	Hospitalizacje pacjentów			Średnia odległość pacjenta do szpitala	Odległość jaką przejechało 50% pacjentów	Udział pacjentów ze wsi [%]
	spoza województwa [%]	spoza powiatu, z tego samego województwa [%]	spoza powiatu, z tego samego województwa [%]			
12.0056	5,9	17,6	76,5	11,5	0,0	-
12.0063	7,1	35,7	57,1	36,7	0,0	7,1
12.0065	4,8	26,2	69,0	15,7	0,0	16,7
12.0066	66,7	-	33,3	51,5	70,2	-
12.0067	-	-	100,0	18,3	18,3	-
12.0070	-	-	100,0	-	0,0	-
12.0071	25,0	50,0	25,0	81,8	11,6	-
12.0076	-	10,3	89,7	7,2	6,9	20,7
12.0079	7,6	57,6	34,8	27,8	19,4	57,6
Woj.	8,7	29,9	61,4	21,3	7,3	27,4

Opracowanie DAiS na podstawie danych NFZ

W województwie śląskim odsetek pacjentów przyjętych w czasie¹⁸, w którym w Polsce przyjęto połowę z nich wyniósł 20.98%. W Polsce odsetek pacjentów przyjętych w trybie nagłym z rozpoznaniem wchodzącym w skład analizowanej grupy rozpoznań wyniósł 71.11%, podczas gdy wartość ta dla województwa wyniosła 64.39%. Liczba świadczeniodawców, dla których odnotowano wyższy niż w Polsce odsetek przyjęć w trybie nagłym wyniosła 34 (77.27%).

Informacje o wartości statystyki opisującej czas oczekiwania na przyjęcie do szpitala oraz strukturę trybów nagłych i planowych dla poszczególnych szpitali w województwie prezentuje Tabela 2.1.41. Przy interpretacji wskaźnika „Udział przyjętych do czasu wyznaczonego przez medianę PL” należy zwrócić uwagę na „Udział trybów nagłych” (nie należy wyciągać wniosków na podstawie pierwszego z tych wskaźników, w przypadku zaobserwowania niskich wartości dla drugiego z nich).

Tabela 2.1.41: Statystyki dotyczące trybów przyjęć i czasu oczekiwania

ID	Udział trybów nagłych [%]	Udział trybów planowych [%]	Udział inny tryb [%]	Udział hospitalizacji planowych, dla których obliczono czas oczekiwania [%]	Udział hospitalizacji planowych, gdzie czas oczekiwania wyniósł 0 dni [%]	Mediana czasu oczekiwania [dni]	Udział przyjętych do czasu wyznaczonego przez medianę w PL [%]
12.0012	67,2	32,1	0,8	100,0	4,8	28	19,0
12.0052	100,0	-	-	-	-	-	-
12.0032	100,0	-	-	-	-	-	-
12.0014	99,4	0,6	-	100,0	100,0	0	100,0
12.0015	96,4	3,6	-	100,0	-	9	-
12.0018	97,4	2,6	-	100,0	100,0	0	100,0
12.0036	82,9	17,1	-	100,0	85,7	0	85,7
12.0003	41,0	53,0	6,0	100,0	3,8	54	8,5
12.0021	97,7	2,3	-	100,0	-	61	-
12.0076	100,0	-	-	-	-	-	-
12.0007	86,5	10,8	2,7	100,0	-	27	50,0
12.0011	95,1	4,9	-	100,0	100,0	0	100,0
12.0033	100,0	-	-	-	-	-	-
12.0010	97,3	-	2,7	-	-	-	-
12.0001	98,9	1,1	-	100,0	-	34	-
12.0065	100,0	-	-	-	-	-	-
12.0020	100,0	-	-	-	-	-	-
12.0040	41,5	3,0	55,5	100,0	-	20	10,0
12.0023	100,0	-	-	-	-	-	-
12.0029	88,9	11,1	-	100,0	-	4	100,0
12.0016	53,3	46,7	-	100,0	-	11	42,9
12.0013	86,5	13,5	-	100,0	10,0	16	30,0
12.0004	96,7	3,3	-	100,0	-	19	-
12.0035	98,2	1,8	-	100,0	100,0	0	100,0
12.0027	100,0	-	-	-	-	-	-

¹⁸Czas oczekiwania liczony jest metodą RTT (ang. Referral To Treatment) wyłącznie dla przyjęć planowych na leczenie szpitalne na podstawie skierowań

Tabela 2.1.41: Statystyki dotyczące trybów przyjęć i czasu oczekiwania

ID	Udział trybów nagłych [%]	Udział trybów planowych [%]	Udział inny tryb [%]	Udział hospitalizacji planowych, dla których obliczono czas oczekiwania [%]	Udział hospitalizacji planowych, gdzie czas oczekiwania wyniósł 0 dni [%]	Mediana czasu oczekiwania [dni]	Udział przyjętych do czasu wyznaczonego przez medianę w PL [%]
12.0028	99,5	0,5	-	100,0	-	7	-
12.0079	100,0	-	-	-	-	-	-
12.0056	97,1	2,9	-	100,0	100,0	0	100,0
12.0017	87,9	9,1	3,0	100,0	-	7	33,3
12.0048	100,0	-	-	-	-	-	-
12.0042	97,4	2,6	-	100,0	-	190	-
12.0049	100,0	-	-	-	-	-	-
12.0006	55,0	45,0	-	100,0	-	28	22,2
12.0044	100,0	-	-	-	-	-	-
12.0067	-	100,0	-	100,0	-	63	-
12.0041	100,0	-	-	-	-	-	-
12.0071	100,0	-	-	-	-	-	-
12.0063	100,0	-	-	-	-	-	-
12.0034	100,0	-	-	-	-	-	-
12.0066	-	100,0	-	100,0	-	7	33,3
12.0002	76,7	11,6	11,6	100,0	20,0	28	40,0
12.0019	98,3	1,7	-	100,0	100,0	0	100,0
12.0039	100,0	-	-	-	-	-	-
12.0030	100,0	-	-	-	-	-	-
12.0025	100,0	-	-	-	-	-	-
12.0026	98,1	1,9	-	100,0	100,0	0	100,0
12.0047	100,0	-	-	-	-	-	-
12.0070	100,0	-	-	-	-	-	-
12.0050	100,0	-	-	-	-	-	-
Woj.	82,5	9,1	8,4	100,0	9,8	37	20,9

Opracowanie DAiS na podstawie danych z NFZ

W tabeli 2.1.42 przeanalizowano strukturę świadczeń JGP w podziale na zabiegowe i zachowawcze ¹⁹. Jako świadczenia zabiegowe specjalistyczne u dorosłych zakwalifikowano te świadczenia zabiegowe, których nie można rozliczyć na chirurgii ogólnej. Jako świadczenia zabiegowe specjalistyczne u dzieci zakwalifikowano te świadczenia zabiegowe, których nie można rozliczyć na chirurgii ogólnej dla dzieci. Jako świadczenia zachowawcze specjalistyczne u dorosłych zakwalifikowano te świadczenia zachowawcze, których nie można rozliczyć na chorobach wewnętrznych (internie).

¹⁹Świadczenia zabiegowe oznaczone są symbolem '*' w załączniku 1a do zarządzenia w sprawie określenia warunków zawierania i realizacji umów w rodzaju: leczenie szpitalne

Tabela 2.1.42: Struktura świadczeń JGP

ID	Liczba hospitalizacji [tys.]	Świadczenia nieJGP [%]	Świadczenia zabiegowe [%]	Świadczenia zabiegowe specjalistyczne u dorosłych [%]	Świadczenia zabiegowe specjalistyczne u dzieci [%]	Świadczenia zachowawcze [%]	Świadczenia zachowawcze specjalistyczne u dorosłych [%]
12.0001	0,09	-	7,95	25,00	100,00	92,05	1,41
12.0002	0,04	-	30,23	-	100,00	69,77	-
12.0003	0,20	-	72,00	98,61	-	28,00	-
12.0004	0,09	1,11	2,25	-	100,00	97,75	1,19
12.0006	0,02	-	30,00	-	100,00	70,00	-
12.0007	0,04	-	24,32	77,78	-	75,68	-
12.0010	0,04	-	2,70	100,00	-	97,30	-
12.0011	0,04	-	7,32	100,00	-	92,68	-
12.0012	0,13	0,76	64,62	95,24	-	35,38	-
12.0013	0,07	2,70	16,67	100,00	-	83,33	-
12.0014	0,17	-	1,16	50,00	-	98,84	-
12.0015	0,03	-	3,57	-	-	96,43	-
12.0016	0,02	6,67	71,43	100,00	-	28,57	-
12.0017	0,03	-	27,27	100,00	-	72,73	-
12.0018	0,04	-	-	-	-	100,00	-
12.0019	0,06	-	1,67	-	-	98,33	-
12.0020	0,02	-	-	-	-	100,00	-
12.0021	0,09	-	-	-	-	100,00	-
12.0023	0,05	-	-	-	-	100,00	-
12.0025	0,00	100,00	-	-	-	-	-
12.0026	0,05	-	3,85	-	-	96,15	-
12.0027	0,01	-	-	-	-	100,00	-
12.0028	0,21	-	0,48	-	-	99,52	-
12.0029	0,01	-	-	-	-	100,00	-
12.0030	0,01	-	-	-	-	100,00	-
12.0032	0,06	6,25	-	-	-	100,00	-
12.0033	0,05	-	-	-	-	100,00	-
12.0034	0,11	-	-	-	-	100,00	-
12.0035	0,06	1,75	-	-	-	100,00	-
12.0036	0,04	-	-	-	-	100,00	-
12.0039	0,00	-	-	-	-	100,00	-
12.0040	0,34	0,59	84,18	97,47	100,00	15,82	-
12.0041	0,00	-	-	-	-	100,00	-
12.0042	0,04	-	-	-	-	100,00	-
12.0044	0,00	-	-	-	-	100,00	-
12.0047	0,00	-	-	-	-	100,00	-
12.0048	0,00	100,00	-	-	-	-	-

Tabela 2.1.42: Struktura świadczeń JGP

ID	Liczba hospitalizacji [tys.]	Świadczenia nieJGP [%]	Świadczenia zabiegowe [%]	Świadczenia zabiegowe specjalistyczne u dorosłych [%]	Świadczenia zabiegowe specjalistyczne u dzieci [%]	Świadczenia zachowawcze [%]	Świadczenia zachowawcze specjalistyczne u dorosłych [%]
12.0049	0,01	-	-	-	-	100,00	-
12.0050	0,00	-	-	-	-	100,00	-
12.0052	0,00	-	20,00	-	100,00	80,00	100,00
12.0056	0,03	-	-	-	-	100,00	-
12.0063	0,01	-	-	-	-	100,00	-
12.0065	0,04	-	-	-	-	100,00	-
12.0066	0,00	-	100,00	100,00	-	-	-
12.0067	0,00	-	-	-	-	100,00	-
12.0070	0,00	-	-	-	-	100,00	-
12.0071	0,00	-	-	-	-	100,00	-
12.0076	0,03	-	3,45	-	-	96,55	-
12.0079	0,07	-	1,52	-	-	98,48	-
Woj.	2,47	0,57	24,23	95,23	100,00	75,77	0,17

Opracowanie DAiS na podstawie danych NFZ

Poniżej przedstawiono strukturę hospitalizacji JGP zabiegowych dla wszystkich pacjentów (dorosłych i dzieci).

Tabela 2.1.43: Struktura świadczeń zabiegowych JGP

ID	świadczenia zabiegowe [%]	w tym:				
		kompleksowe [%]	duże [%]	średnie [%]	małe [%]	diagnostyczne [%]
12.0001	7,95	14,29	57,14	28,57	-	-
12.0002	30,23	76,92	23,08	-	-	-
12.0003	72,00	97,22	2,08	0,69	-	-
12.0004	2,25	-	50,00	-	50,00	-
12.0006	30,00	-	100,00	-	-	-
12.0007	24,32	77,78	11,11	11,11	-	-
12.0010	2,70	100,00	-	-	-	-
12.0011	7,32	100,00	-	-	-	-
12.0012	64,62	96,43	2,38	1,19	-	-
12.0013	16,67	100,00	-	-	-	-
12.0014	1,16	50,00	50,00	-	-	-
12.0015	3,57	-	100,00	-	-	-
12.0016	71,43	100,00	-	-	-	-
12.0017	27,27	100,00	-	-	-	-
12.0019	1,67	-	-	100,00	-	-
12.0026	3,85	-	50,00	50,00	-	-
12.0028	0,48	-	-	-	100,00	-
12.0040	84,18	97,52	0,71	1,06	0,71	-
12.0052	20,00	-	100,00	-	-	-
12.0066	100,00	100,00	-	-	-	-
12.0076	3,45	-	100,00	-	-	-
12.0079	1,52	-	-	100,00	-	-
Woj.	24,23	92,94	4,54	1,85	0,67	-

Opracowanie DAiS na podstawie danych NFZ

Tabela 2.1.44: Struktura świadczeń zabiegowych JGP u dorosłych

ID	świadczenia zabiegowe [%]	w tym:				
		kompleksowe [%]	duże [%]	średnie [%]	małe [%]	diagnostyczne [%]
12.0001	5,33	25,00	25,00	50,00	-	-
12.0003	75,39	97,22	2,08	0,69	-	-
12.0004	1,18	-	-	-	100,00	-
12.0007	24,32	77,78	11,11	11,11	-	-
12.0010	2,94	100,00	-	-	-	-
12.0011	7,32	100,00	-	-	-	-
12.0012	64,62	96,43	2,38	1,19	-	-
12.0013	17,14	100,00	-	-	-	-
12.0014	1,16	50,00	50,00	-	-	-
12.0015	3,57	-	100,00	-	-	-
12.0016	71,43	100,00	-	-	-	-
12.0017	27,27	100,00	-	-	-	-
12.0019	1,67	-	-	100,00	-	-
12.0026	3,85	-	50,00	50,00	-	-
12.0028	0,48	-	-	-	100,00	-
12.0040	84,45	97,47	0,72	1,08	0,72	-
12.0066	100,00	100,00	-	-	-	-
12.0076	3,45	-	100,00	-	-	-
12.0079	1,52	-	-	100,00	-	-
Woj.	24,15	95,05	2,30	1,94	0,71	-

Opracowanie DAiS na podstawie danych NFZ

Tabela 2.1.45: Struktura świadczeń zabiegowych JGP u dzieci

ID	świadczenia zabiegowe [%]	w tym:				
		kompleksowe [%]	duże [%]	średnie [%]	małe [%]	diagnostyczne [%]
12.0001	23,08	-	100,00	-	-	-
12.0002	31,71	76,92	23,08	-	-	-
12.0004	25,00	-	100,00	-	-	-
12.0006	31,58	-	100,00	-	-	-
12.0040	71,43	100,00	-	-	-	-
12.0052	25,00	-	100,00	-	-	-
Woj.	25,89	51,72	48,28	-	-	-

Opracowanie DAiS na podstawie danych NFZ

W tabeli 2.1.46 przeanalizowano najczęściej sprawozdawane Jednorodne Grupy Pacjentów w ramach hospitalizacji z rozpoznaniem wchodzącymi w skład analizowanej podgrupy. Pełne nazwy znajdują się w tabeli 2.1.47.

Tabela 2.1.46: Udział hospitalizacji w szpitalach wg najczęściej sprawozdawanych produktów

ID	Liczba hospitalizacji [tys.]	T07 [%]	H52 [%]	H53 [%]	H51 [%]	H67 [%]	Pozostałe produkty [%]
12.0001	0,1	86,4	1,1	-	-	-	12,5
12.0002	0,0	4,7	7,0	2,3	11,6	48,8	25,6
12.0003	0,2	25,5	22,0	42,5	5,5	2,5	2,0
12.0004	0,1	91,1	-	-	-	-	8,9
12.0006	0,0	60,0	-	-	-	-	40,0
12.0007	0,0	75,7	2,7	10,8	-	-	10,8
12.0010	0,0	94,6	2,7	-	-	-	2,7
12.0011	0,0	92,7	4,9	-	-	-	2,4
12.0012	0,1	29,8	11,5	32,8	13,0	0,8	12,2
12.0013	0,1	79,7	-	14,9	1,4	-	4,1
12.0014	0,2	97,1	0,6	-	-	-	2,3
12.0015	0,0	96,4	-	-	-	-	3,6
12.0016	0,0	26,7	20,0	40,0	6,7	-	6,7
12.0017	0,0	72,7	9,1	18,2	-	-	-
12.0018	0,0	100,0	-	-	-	-	-
12.0019	0,1	95,0	-	-	-	-	5,0
12.0020	0,0	100,0	-	-	-	-	-
12.0021	0,1	94,3	-	-	-	-	5,7
12.0023	0,1	100,0	-	-	-	-	-
12.0025	0,0	-	-	-	-	-	100,0
12.0026	0,1	80,8	-	-	-	3,8	15,4
12.0027	0,0	100,0	-	-	-	-	-
12.0028	0,2	99,0	-	-	-	-	1,0
12.0029	0,0	77,8	-	-	-	-	22,2
12.0030	0,0	-	-	-	-	100,0	-
12.0032	0,1	93,8	-	-	-	-	6,2
12.0033	0,0	92,0	-	-	-	8,0	-
12.0034	0,1	97,3	-	-	-	1,8	0,9
12.0035	0,1	93,0	-	-	-	5,3	1,8
12.0036	0,0	70,7	-	-	-	17,1	12,2
12.0039	0,0	50,0	-	-	-	-	50,0
12.0040	0,3	15,7	42,1	15,7	23,4	-	3,0
12.0041	0,0	80,0	-	-	-	-	20,0
12.0042	0,0	97,4	-	-	-	-	2,6
12.0044	0,0	100,0	-	-	-	-	-
12.0047	0,0	100,0	-	-	-	-	-
12.0048	0,0	-	-	-	-	-	100,0
12.0049	0,0	100,0	-	-	-	-	-
12.0050	0,0	100,0	-	-	-	-	-
12.0052	0,0	40,0	-	-	-	-	60,0
12.0056	0,0	94,1	-	-	-	5,9	-
12.0063	0,0	100,0	-	-	-	-	-

Tabela 2.1.46: Udział hospitalizacji w szpitalach wg najczęściej sprawozdawanych produktów

ID	Liczba hospitalizacji [tys.]	T07 [%]	H52 [%]	H53 [%]	H51 [%]	H67 [%]	Pozostałe produkty [%]
12.0065	0,0	78,6	-	-	-	11,9	9,5
12.0066	0,0	-	100,0	-	-	-	-
12.0067	0,0	100,0	-	-	-	-	-
12.0070	0,0	100,0	-	-	-	-	-
12.0071	0,0	100,0	-	-	-	-	-
12.0076	0,0	89,7	-	-	-	3,4	6,9
12.0079	0,1	97,0	-	-	-	-	3,0
Woj.	2,5	70,2	8,9	8,5	4,6	2,6	5,3

Opracowanie DAiS na podstawie danych NFZ

Tabela 2.1.47: Nazwy najczęstszych produktów

Pełna nazwa produktu
T07 leczenie zachowawcze urazów
H52 zabiegi na kręgosłupie z zastosowaniem implantów
H53 zabiegi na kręgosłupie bez stosowania implantów
H51 kompleksowe zabiegi korekcyjne kręgosłupa
H67 czynnościowe leczenie złamań kości długich, stawowych, miednicy, kręgosłupa

Opracowanie DAiS na podstawie danych NFZ

Tabela 2.1.48: Najczęściej raportowane grupy procedur

ID	Liczba hospitalizacji	87-99				AA				76-84				Pozostałe		
		87	88	89	87-99	AA	C [%]	O [%]	N [%]	Pozostałe [%]	76-84	81	84	78	Pozostałe [%]	Pozostałe [%]
12.0001	88	100,0	14,8	100,0	11,4	100,0	2,3	50,0	-	-	100,0	5,7	20,0	40,0	80,0	20,5
12.0002	43	100,0	83,7	100,0	39,5	83,7	-	-	-	-	-	-	66,7	55,6	11,1	100,0
12.0003	200	33,5	52,2	49,3	52,2	20,9	93,5	97,9	92,5	92,0	94,7	71,0	97,9	43,0	1,4	72,0
12.0004	90	96,7	42,5	69,0	24,1	26,4	-	-	-	-	-	2,2	-	-	100,0	5,6
12.0006	20	100,0	65,0	95,0	25,0	60,0	100,0	95,0	5,0	-	100,0	30,0	-	66,7	33,3	95,0
12.0007	37	100,0	27,0	100,0	16,2	67,6	21,6	75,0	75,0	75,0	100,0	21,6	62,5	25,0	37,5	24,3
12.0010	37	100,0	91,9	13,5	51,4	48,6	-	-	-	-	-	2,7	-	-	-	10,8
12.0011	41	100,0	68,3	43,9	58,5	29,3	-	-	-	-	-	7,3	66,7	100,0	-	22,0
12.0012	131	41,2	1,9	75,9	1,9	29,6	93,1	98,4	87,7	87,7	91,8	60,3	79,7	20,3	6,3	8,4
12.0013	74	100,0	78,4	91,9	74,3	60,8	14,9	90,9	36,4	36,4	81,8	16,2	100,0	83,3	-	18,9
12.0014	172	100,0	97,1	63,4	75,6	7,0	93,0	98,8	98,8	98,8	99,4	1,2	-	50,0	0,6	0,6
12.0015	28	100,0	92,9	75,0	64,3	3,6	-	-	-	-	-	3,6	-	-	100,0	-
12.0016	15	53,3	25,0	87,5	25,0	-	-	-	-	-	-	60,0	100,0	11,1	-	46,7
12.0017	33	87,9	93,1	69,0	69,0	6,9	-	-	-	-	-	27,3	100,0	22,2	-	-
12.0018	38	100,0	86,8	100,0	57,9	5,3	97,4	100,0	100,0	100,0	100,0	-	-	-	-	21,1
12.0019	60	93,3	64,3	39,3	32,1	51,8	1,7	100,0	-	-	-	-	-	-	-	51,7
12.0020	19	100,0	84,2	100,0	78,9	47,4	78,9	100,0	86,7	86,7	93,3	5,3	-	-	100,0	100,0
12.0021	87	100,0	95,4	74,7	62,1	59,8	-	-	-	-	-	-	-	-	-	11,5
12.0023	51	100,0	64,7	98,0	47,1	52,9	-	-	-	-	-	-	-	-	-	-
12.0025	1	100,0	-	100,0	-	100,0	100,0	100,0	100,0	100,0	100,0	-	-	-	-	-
12.0026	52	98,1	33,3	62,7	29,4	58,8	28,8	93,3	60,0	73,3	93,3	1,9	-	-	100,0	42,3
12.0027	6	100,0	50,0	50,0	50,0	66,7	-	-	-	-	-	-	-	-	33,3	-
12.0028	208	99,5	73,4	38,6	45,9	3,9	84,6	98,3	93,8	92,6	96,6	0,5	-	100,0	-	1,0
12.0029	9	100,0	77,8	100,0	77,8	44,4	88,9	100,0	87,5	87,5	75,0	-	-	-	100,0	16,7
12.0030	12	100,0	75,0	58,3	58,3	100,0	-	-	-	-	-	-	-	-	-	14,1
12.0032	64	100,0	98,4	20,3	4,7	1,6	-	-	-	-	-	-	-	-	-	86,0
12.0033	50	100,0	76,0	98,0	70,0	84,0	84,0	95,2	97,6	95,2	100,0	2,0	-	100,0	-	0,9
12.0034	111	97,3	73,1	34,3	74,1	76,9	91,0	100,0	96,0	96,0	100,0	-	-	-	-	96,5
12.0035	57	100,0	71,9	100,0	77,2	96,5	-	-	-	-	-	-	-	-	-	-
12.0036	41	100,0	34,1	100,0	22,0	87,8	-	-	-	-	-	-	-	-	-	-
12.0039	2	100,0	50,0	-	50,0	-	50,0	100,0	100,0	100,0	100,0	-	-	-	-	-
12.0040	337	79,5	44,4	21,3	87,7	22,0	1,5	-	-	-	100,0	82,5	96,8	34,5	14,7	85,2
12.0041	5	100,0	100,0	40,0	20,0	-	40,0	50,0	50,0	50,0	100,0	-	-	-	-	-
12.0042	38	100,0	76,3	65,8	60,5	10,5	36,8	100,0	-	-	-	-	-	-	-	-
12.0044	4	100,0	75,0	75,0	50,0	-	-	-	-	-	-	-	-	-	-	50,0
12.0047	1	100,0	-	100,0	100,0	-	-	-	-	-	-	-	-	-	-	-
12.0048	1	100,0	-	100,0	100,0	100,0	-	-	-	-	-	-	-	-	-	100,0
12.0049	7	100,0	100,0	14,3	57,1	85,7	42,9	100,0	100,0	100,0	100,0	-	-	-	-	-

Tabela 2.1.48: Najczęściej raportowane grupy procedur

ID	Liczba hospitalizacji	87-99				AA				76-84				Pozostałe		
		87-99 [%]	88 [%]	89 [%]	87 [%]	Pozostałe [%]	AA [%]	C [%]	O [%]	N [%]	Pozostałe [%]	76-84 [%]	81 [%]	84 [%]	78 [%]	Pozostałe [%]
12.0050	1	100,0	100,0	-	-	100,0	100,0	100,0	-	-	100,0	-	-	-	-	-
12.0052	5	100,0	60,0	20,0	80,0	100,0	-	-	-	-	-	-	-	-	100,0	100,0
12.0056	34	100,0	82,4	64,7	79,4	11,8	-	-	-	-	20,0	-	-	-	-	-
12.0063	14	85,7	83,3	-	41,7	-	-	-	-	-	-	-	-	-	-	71,4
12.0065	42	100,0	45,2	100,0	23,8	83,3	-	-	-	-	-	-	-	-	-	95,2
12.0066	3	-	-	-	-	-	-	-	-	-	-	-	-	-	-	-
12.0067	1	100,0	100,0	100,0	100,0	100,0	100,0	100,0	100,0	100,0	-	-	-	-	-	-
12.0070	1	100,0	100,0	100,0	100,0	100,0	-	-	-	-	-	-	-	-	-	-
12.0071	4	100,0	100,0	100,0	75,0	25,0	-	-	-	-	-	-	-	-	-	25,0
12.0076	29	96,6	60,7	3,6	42,9	3,6	-	-	-	-	3,4	-	-	-	100,0	-
12.0079	66	100,0	92,4	89,4	62,1	37,9	-	-	-	-	1,5	-	-	-	100,0	1,5
Woj.	2 470	87,5	-	-	-	-	37,8	-	-	-	23,3	-	-	-	-	34,2

Opracowanie DAIS na podstawie danych NFZ

Tabela 2.1.49: Objasnienia skrótów

Skrót	Nazwa grupy	Skrót	Nazwa podgrupy
87-99	Zabiegi diagnostyczne i terapeutyczne - różne	88	INNE DIAGNOSTYCZNE BADANIA RADIOLOGICZNE I POKREWNE
		89	WYWIAD, OCENA, KONSULTACJA, PIEŁĘGNIARSTWO I BADANIE
		87	DIAGNOSTYCZNE BADANIA RADIOLOGICZNE
AA	Badania laboratoryjne i inne	C	MORFOLOGIA KRWI/BADANIA HEMATOLOGICZNE
		O	CHEMIA KLINICZNA 6
		N	CHEMIA KLINICZNA 5
76-84	Zabiegi w zakresie układu mięśniowo-szkieletowego	81	ZABIEGI NAPRAWCZE I PLASTYCZNE W ZAKRESIE STAWÓW
		84	INNE ZABIEGI W OBRĘBIE UKŁADU MIĘŚNIOWO-SZKIELETOWEGO
		78	INNE OPERACJE W OBRĘBIE KOŚCI, Z WYJĄTKIEM KOŚCI TWARZY

Opracowanie DAiS na podstawie danych NFZ

Przeanalizowano jaki odsetek pacjentów przyjętych w trybie nagłym musiał przejechać więcej niż 60 i 120 km od gminy swojego zameldowania.

Tabela 2.1.50: Analiza odległości przebytych przez pacjentów przyjętych w trybie pilnym

ID	Liczba hospitalizacji powyżej 60 kilometrów	Liczba hospitalizacji powyżej 120 kilometrów	Udział hospitalizacji powyżej 60 kilometrów [%]	Udział hospitalizacji powyżej 120 kilometrów [%]
12.0001	11	6	12,50	6,82
12.0002	2	1	4,65	2,33
12.0003	5	1	2,50	0,50
12.0007	1	-	2,70	-
12.0011	1	1	2,44	2,44
12.0012	8	2	6,11	1,53
12.0014	4	3	2,33	1,74
12.0016	1	1	6,67	6,67
12.0017	1	-	3,03	-
12.0019	4	1	6,67	1,67
12.0020	1	-	5,26	-
12.0021	4	2	4,60	2,30
12.0026	6	3	11,54	5,77
12.0027	1	1	16,67	16,67
12.0028	13	6	6,25	2,88
12.0029	1	-	11,11	-
12.0032	2	-	3,12	-
12.0033	2	1	4,00	2,00
12.0034	5	3	4,50	2,70
12.0035	3	2	5,26	3,51
12.0036	1	1	2,44	2,44
12.0040	18	6	5,34	1,78
12.0056	1	1	2,94	2,94
12.0063	1	1	7,14	7,14
12.0065	2	2	4,76	4,76
12.0071	1	1	25,00	25,00
12.0079	6	2	9,09	3,03
Woj.	106	48	4,29	1,94

Opracowanie DAiS na podstawie danych NFZ

Mapa 2.1.14: Udział liczby pacjentów przyjętych w trybie nagłym na 100 tys. ludności powiatu, którzy musieli przebyć ponad 60 kilometrów w celu uzyskania świadczenia

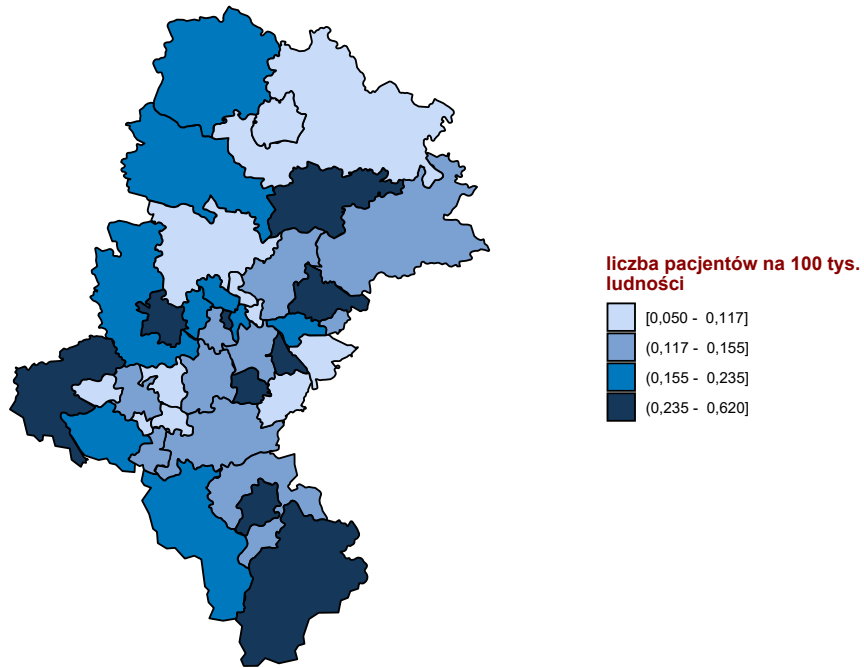

Opracowanie DAiS na podstawie danych z NFZ

Mapa 2.1.15: Udział liczby pacjentów przyjętych w trybie nagłym na 100 tys. ludności powiatu, którzy musieli przebyć ponad 120 kilometrów w celu uzyskania świadczenia

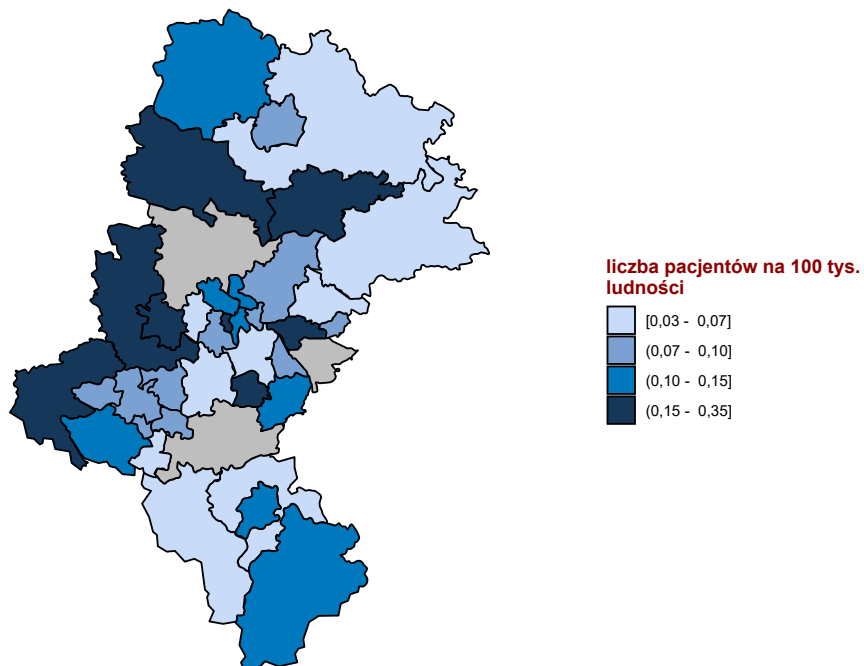

Opracowanie DAiS na podstawie danych z NFZ

W tabeli 2.1.51 przeniezowano tryby wypisów pacjentów po zakończenu hospitalizacji realizowanej z

rozpoznaniami wchodzącym w skład analizowanej podgrupy.

Tabela 2.1.51: Informacje o trybach wypisu ze szpitala

ID	Zakończenie procesu leczenia ¹ [%]	Skierowanie do innego szpitala [%]	Skierowanie do dalszej opieki [%]	Inny [%]
12.0001	2,27	4,55	93,18	-
12.0002	83,72	-	16,28	-
12.0003	-	1,00	98,50	0,5
12.0004	30,00	8,89	61,11	-
12.0006	10,00	-	90,00	-
12.0007	-	2,70	94,59	2,7
12.0010	-	5,41	94,59	-
12.0011	-	4,88	92,68	2,4
12.0012	7,63	4,58	87,79	-
12.0013	9,46	2,70	87,84	-
12.0014	0,58	2,33	95,93	1,2
12.0015	53,57	-	42,86	3,6
12.0016	13,33	26,67	60,00	-
12.0017	-	3,03	96,97	-
12.0018	-	10,53	86,84	2,6
12.0019	10,00	5,00	85,00	-
12.0020	5,26	5,26	89,47	-
12.0021	2,30	1,15	96,55	-
12.0023	1,96	3,92	94,12	-
12.0025	-	-	100,00	-
12.0026	-	15,38	84,62	-
12.0027	-	-	100,00	-
12.0028	9,13	7,21	82,21	1,4
12.0029	11,11	-	88,89	-
12.0030	16,67	-	83,33	-
12.0032	-	1,56	96,88	1,6
12.0033	2,00	2,00	92,00	4,0
12.0034	2,70	6,31	90,99	-
12.0035	-	1,75	96,49	1,8
12.0036	-	2,44	97,56	-
12.0039	50,00	-	50,00	-
12.0040	-	16,32	83,38	0,3
12.0041	40,00	-	60,00	-
12.0042	100,00	-	-	-
12.0044	50,00	-	50,00	-
12.0047	100,00	-	-	-
12.0048	-	-	-	100,0
12.0049	-	-	85,71	14,3
12.0050	-	-	100,00	-
12.0052	-	-	100,00	-
12.0056	-	5,88	94,12	-
12.0063	-	-	100,00	-
12.0065	-	4,76	95,24	-
12.0066	66,67	-	33,33	-
12.0067	-	-	100,00	-
12.0070	-	-	100,00	-
12.0071	-	25,00	75,00	-
12.0076	-	-	100,00	-
12.0079	7,58	13,64	78,79	-
Woj.	7,65	6,07	85,59	0,7

¹ Bez wystawienia skierowania do dalszej opieki
Opracowanie DAiS na podstawie danych NFZ

W tabeli 2.1.52 zaprezentowano statystyki dotyczące hospitalizacji zakończonych lub poprzedzonych hospitalizacją²⁰ pacjentów z rozpoznaniem z analizowanej grupy oraz podgrupy chorób w poszczególnych szpitalach w województwie w ciągu 30 dni.

²⁰Z puli ponownych hospitalizacji wykluczone te związane ze świadczeniami w ramach programów lekowych i chemioterapii

Tabela 2.1.52: Udział hospitalizacji zakończonych lub poprzedzonych hospitalizacją w ciągu 30 dni.

ID	Liczba hospitalizacji [tys.]	Prehospitalizacje - grupa ¹ [%]	Prehospitalizacje - podgrupa ² [%]	Hospitalizacje zakończone ponowną hospitalizacją w ciągu 30 dni		
				z rozpoznaniem z grupy w dowolnym szpitalu [%]	z rozpoznaniem z podgrupy w dowolnym szpitalu [%]	w tym szpitalu z dowolnym rozpoznaniem [%]
12.0001	0,1	-	-	-	-	1,1
12.0002	0,0	2,3	-	2,3	2,3	7,0
12.0003	0,2	1,0	1,0	2,5	1,5	3,5
12.0004	0,1	-	-	3,3	2,2	4,4
12.0006	0,0	-	-	-	-	5,0
12.0007	0,0	-	-	5,4	2,7	-
12.0010	0,0	-	-	2,7	2,7	2,7
12.0011	0,0	-	-	2,4	2,4	2,4
12.0012	0,1	0,8	0,8	0,8	0,8	2,3
12.0013	0,1	-	-	-	-	4,1
12.0014	0,2	-	-	1,2	0,6	3,5
12.0015	0,0	-	-	-	-	-
12.0016	0,0	6,7	6,7	6,7	6,7	13,3
12.0017	0,0	-	-	-	-	-
12.0018	0,0	-	-	-	-	2,6
12.0019	0,1	-	-	1,7	1,7	5,0
12.0020	0,0	-	-	-	-	10,5
12.0021	0,1	-	-	-	-	1,1
12.0023	0,1	-	-	2,0	-	3,9
12.0025	0,0	-	-	-	-	-
12.0026	0,1	-	-	3,8	3,8	5,8
12.0027	0,0	-	-	-	-	-
12.0028	0,2	-	-	4,8	2,9	7,7
12.0029	0,0	-	-	-	-	-
12.0030	0,0	-	-	-	-	-
12.0032	0,1	-	-	-	-	7,8
12.0033	0,0	-	-	2,0	2,0	-
12.0034	0,1	-	-	2,7	1,8	0,9
12.0035	0,1	-	-	1,8	-	1,8
12.0036	0,0	-	-	-	-	2,4
12.0039	0,0	50,0	-	-	-	-
12.0040	0,3	3,3	3,3	0,3	0,3	0,3
12.0041	0,0	-	-	-	-	-
12.0042	0,0	-	-	-	-	5,3
12.0044	0,0	-	-	-	-	-
12.0047	0,0	-	-	-	-	-
12.0048	0,0	-	-	-	-	-
12.0049	0,0	-	-	-	-	-
12.0050	0,0	-	-	-	-	-
12.0052	0,0	-	-	20,0	-	20,0
12.0056	0,0	-	-	-	-	2,9
12.0063	0,0	-	-	-	-	7,1
12.0065	0,0	-	-	2,4	2,4	-
12.0066	0,0	-	-	-	-	-
12.0067	0,0	-	-	-	-	-
12.0070	0,0	-	-	-	-	-
12.0071	0,0	-	-	-	-	-
12.0076	0,0	-	-	-	-	-
12.0079	0,1	-	-	6,1	1,5	9,1
Woj.	2,5	0,7	0,6	1,7	1,1	3,2

1 Hospitalizacje poprzedzone do 30 dni hospitalizacją z rozpoznaniem z grupy w innym szpitalu

2 Hospitalizacje poprzedzone do 30 dni hospitalizacją z rozpoznaniem z podgrupy w innym szpitalu

W tabeli 2.1.53 zaprezentowano statystyki dotyczące czasu hospitalizacji pacjentów (w dniach) z rozpoznaniem z analizowanej podgrupy chorób w poszczególnych szpitalach w województwie.

Tabela 2.1.53: Statystyki dotyczące czasu pobytu

ID	Średnia czasu pobytu [dni]	Standaryzowana średnia czasu pobytu [dni] ¹	Mediana czasu pobytu [dni]	Odchylenie standardowe czasu pobytu [dni]	Hospitalizacje, dla których data przyjęcia równa się dacie wypisu [%]	Hospitalizacje trwające poniżej 4 dni [%]
12.0001	3,9	5,2	3,0	4,7	-	61,4
12.0002	8,5	5,0	5,0	10,0	4,7	37,2
12.0003	7,2	5,2	3,0	13,0	0,5	53,0
12.0004	4,2	5,1	3,0	3,6	2,2	54,4
12.0006	3,0	4,6	2,0	2,7	10,0	75,0
12.0007	5,5	5,1	4,0	5,0	-	43,2
12.0010	4,7	5,2	3,0	3,7	-	62,2
12.0011	6,0	5,1	4,0	8,8	-	51,2
12.0012	8,2	5,2	4,0	6,9	-	50,4
12.0013	5,0	5,3	5,0	2,9	-	36,5
12.0014	6,6	5,2	5,0	5,1	-	37,8
12.0015	5,9	5,2	4,5	5,9	3,6	35,7
12.0016	7,7	5,2	4,0	7,3	-	46,7
12.0017	8,2	5,2	6,0	7,5	-	24,2
12.0018	7,8	5,1	6,5	5,4	-	15,8
12.0019	2,9	5,1	2,0	3,3	1,7	81,7
12.0020	7,2	5,3	6,0	6,0	-	26,3
12.0021	3,2	5,1	2,0	3,3	4,6	71,3
12.0023	9,0	5,3	6,0	6,4	-	25,5
12.0025	4,0	4,4	4,0	-	-	-
12.0026	4,6	5,2	4,0	2,9	1,9	44,2
12.0027	17,2	6,0	14,5	12,3	-	16,7
12.0028	3,5	5,2	2,0	4,2	10,6	65,9
12.0029	1,6	4,9	1,0	0,7	-	100,0
12.0030	4,7	5,3	4,5	1,4	-	16,7
12.0032	2,9	5,1	2,0	3,1	10,9	81,2
12.0033	2,8	5,2	2,0	2,7	2,0	82,0
12.0034	6,0	5,2	4,0	4,7	1,8	38,7
12.0035	3,0	5,1	3,0	1,9	3,5	68,4
12.0036	6,5	5,3	6,0	5,4	-	34,1
12.0039	2,0	5,3	2,0	-	-	100,0
12.0040	9,6	5,3	7,0	4,4	0,3	27,6
12.0041	2,4	5,2	1,0	2,2	-	80,0
12.0042	3,7	5,2	3,0	2,9	-	60,5
12.0044	4,8	5,7	4,0	3,4	-	50,0
12.0047	1,0	4,4	1,0	-	-	100,0
12.0048	8,0	6,5	8,0	-	-	-
12.0049	22,0	5,1	7,0	37,1	-	14,3
12.0050	6,0	6,8	6,0	-	-	-
12.0052	8,6	5,5	6,0	9,2	-	40,0
12.0056	2,6	5,0	2,0	2,1	5,9	76,5
12.0063	3,3	5,1	2,0	2,8	-	64,3
12.0065	4,0	5,1	3,0	2,4	-	59,5
12.0066	1,7	5,0	2,0	0,6	-	100,0
12.0067	5,0	5,7	5,0	-	-	-
12.0070	6,0	5,2	6,0	-	-	-
12.0071	11,2	4,7	7,0	9,2	-	-
12.0076	3,6	5,1	3,0	2,5	-	72,4
12.0079	3,5	5,2	3,0	3,2	3,0	60,6
Woj.	5,9	5,2	4,0	6,4	2,1	49,8

¹ Czas pobytu standaryzowano według płci, wieku oraz liczby pacjentów.
Opracowanie DAiS na podstawie danych NFZ

Przeanalizowano śmiertelność pohospitalizacyjną dla pacjentów z podgrupy. Dodatkowo obliczono wskaźnik śmiertelności standaryzowany wiekiem, płcią oraz współczynnikiem wielochorobowości. Dane zostały przedstawione w poniższych mapach oraz tabeli 2.1.54.

Tabela 2.1.54: Statystyki dotyczące śmiertelności

Woj.	Liczba hospitalizacji [tys.]	Śmiertelność obserwowana			Śmiertelność standaryzowana		
		30 [dni] [%]	60 [dni] [%]	90 [dni] [%]	30 [dni] [%]	60 [dni] [%]	90 [dni] [%]
dolnośląskie	1,3	3,0	3,5	4,1	3,3	3,9	4,4
kujawsko-pomorskie	0,7	2,0	2,7	3,6	1,9	2,5	3,2
lubelskie	0,9	2,4	3,1	3,5	2,6	3,7	4,3
lubuskie	0,4	2,7	4,0	4,3	2,8	4,1	4,3
łódzkie	1,1	3,2	3,7	4,8	3,0	3,4	4,8
małopolskie	1,5	2,2	3,3	4,0	1,9	3,0	3,7
mazowieckie	2,8	2,6	3,3	4,2	2,4	3,3	4,1
opolskie	0,5	2,1	3,7	4,3	1,8	3,2	3,8
podkarpackie	1,0	1,7	2,4	2,9	1,6	2,4	3,1
podlaskie	0,5	2,7	3,5	4,2	3,3	4,2	4,8
pomorskie	0,9	1,6	2,4	3,3	1,6	2,4	3,1
śląskie	2,5	1,8	3,0	3,4	1,6	2,8	3,2
świętokrzyskie	0,4	3,2	4,3	5,0	3,3	4,4	5,4
warmińsko-mazurskie	0,6	3,0	4,1	4,4	3,3	4,7	4,9
wielkopolskie	1,4	2,4	2,7	3,6	2,4	2,6	3,4
zachodniopomorskie	0,7	3,0	4,1	4,6	2,1	3,4	3,9

Opracowanie DAiS na podstawie danych NFZ

Wykres 2.1.25: Śmiertelność do 30 dni po wypisie: surowa (lewa mapa) i standaryzowana (prawa mapa)

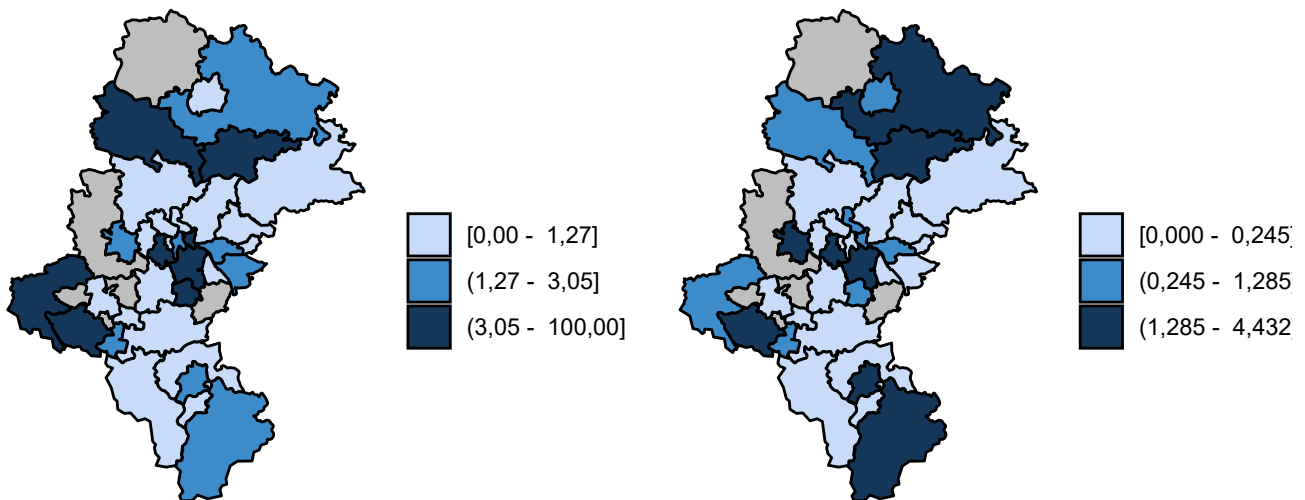

Opracowanie DAiS na podstawie danych z NFZ

Wykres 2.1.26: Śmiertelność do 60 dni po wypisie: surowa (lewa mapa) i standaryzowana (prawa mapa)

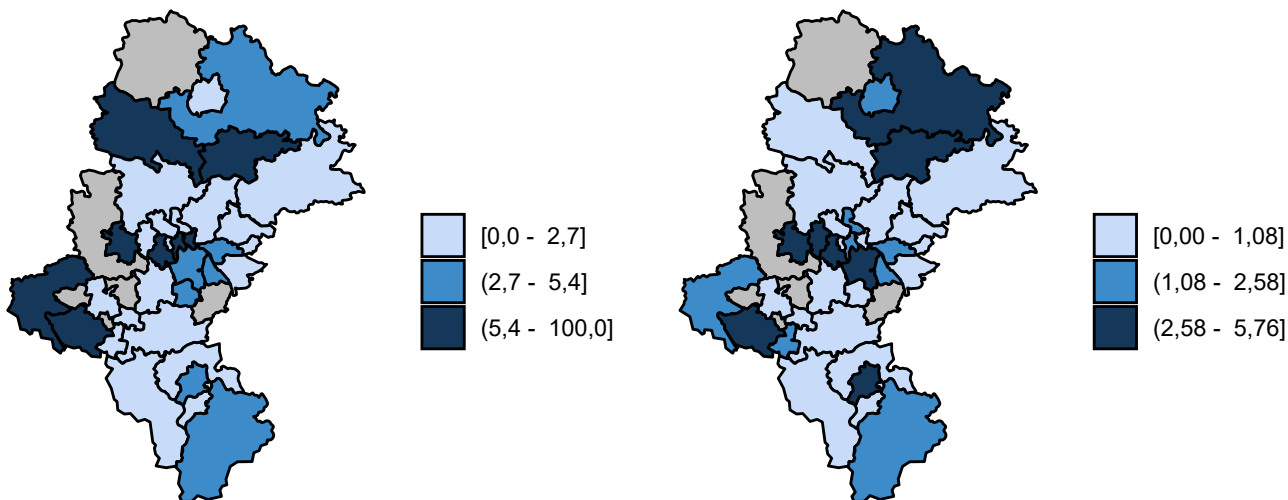

Opracowanie DAiS na podstawie danych z NFZ

Wykres 2.1.27: Śmiertelność do 90 dni po wypisie: surowa (lewa mapa) i standaryzowana (prawa mapa)

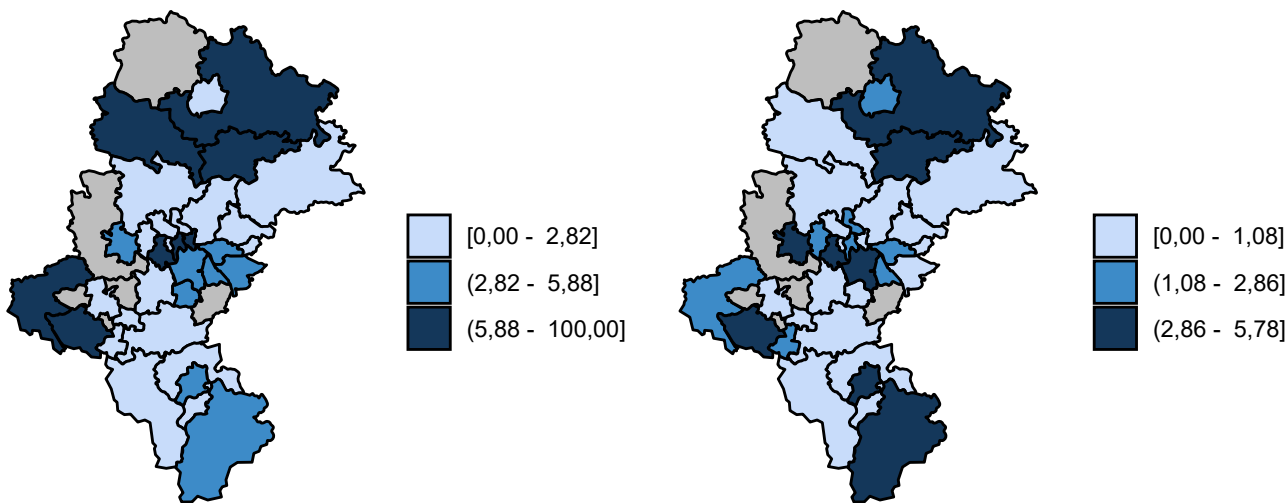

Opracowanie DAiS na podstawie danych z NFZ

2.1.3 Urazy klatki piersiowej

W 2016 roku w województwie śląskim odnotowano 1,13 tys. hospitalizacji z powodu rozpoznań, zakwalifikowanych jako Urazy klatki piersiowej (dalej: podgrupa)²¹, co stanowiło 2,84% wszystkich hospitalizacji z powodu rozpoznań, które zakwalifikowano do grupy urazy.

²¹W analizowanej podgrupie zostały uwzględnione następujące rozpoznania wg Międzynarodowej Klasyfikacji Chorób i Problemów Zdrowotnych ICD10: S20, S21, S25, S26, S27, S28, S29, S22.2, S22.3, S22.4, S22.5, S22.8, S22.9, S23.2, S23.4, S23.5.

Mapa 2.1.16: Liczba hospitalizacji na 100 tys. ludności oraz struktura hospitalizacji względem miejsca zamieszkania pacjenta

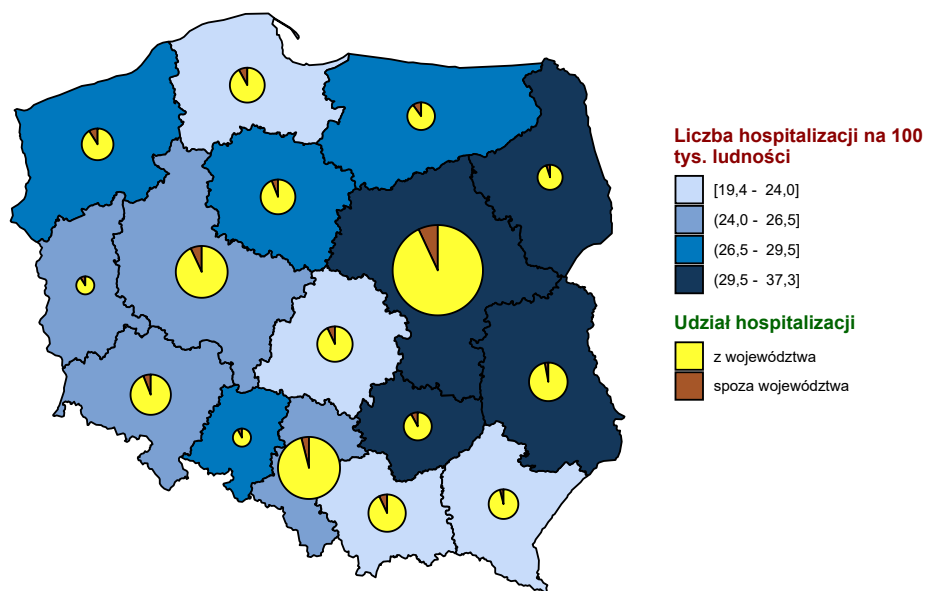

Opracowanie DAiS na podstawie danych z NFZ i GUS

Mapa 2.1.17: Liczba hospitalizacji na 100 tys. dzieci oraz struktura hospitalizacji względem miejsca zamieszkania pacjenta

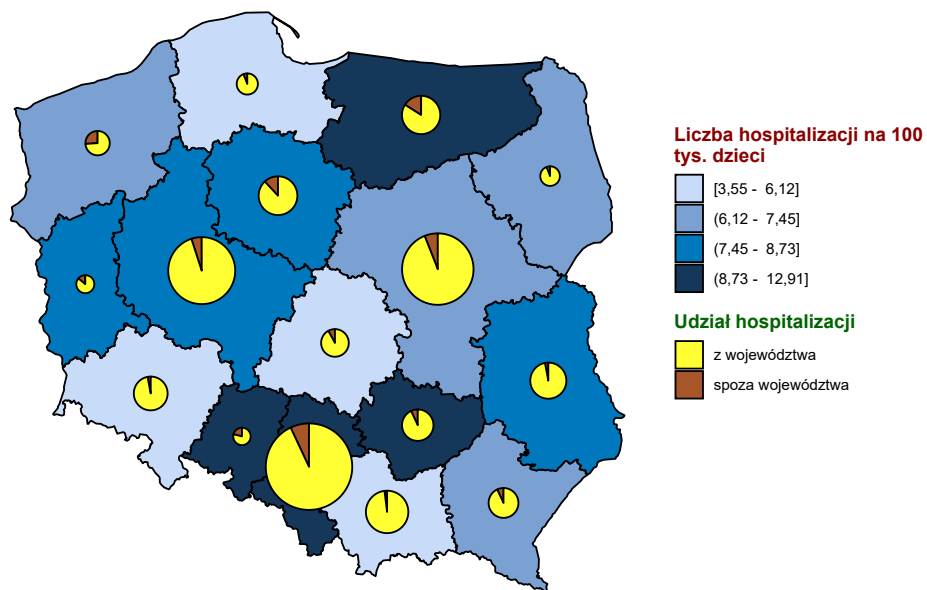

Opracowanie DAiS na podstawie danych z NFZ i GUS

Mapa 2.1.18: Liczba hospitalizacji na 100 tys. dorosłych oraz struktura hospitalizacji względem miejsca zamieszkania pacjenta

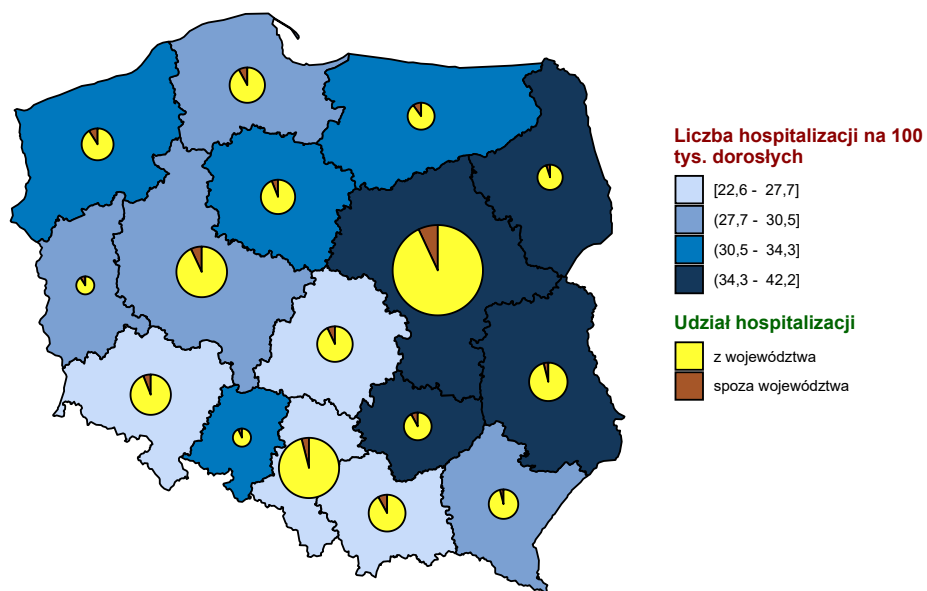

Opracowanie DAiS na podstawie danych z NFZ i GUS

Wykres 2.1.28: Liczba hospitalizacji na 100 tys. ludności

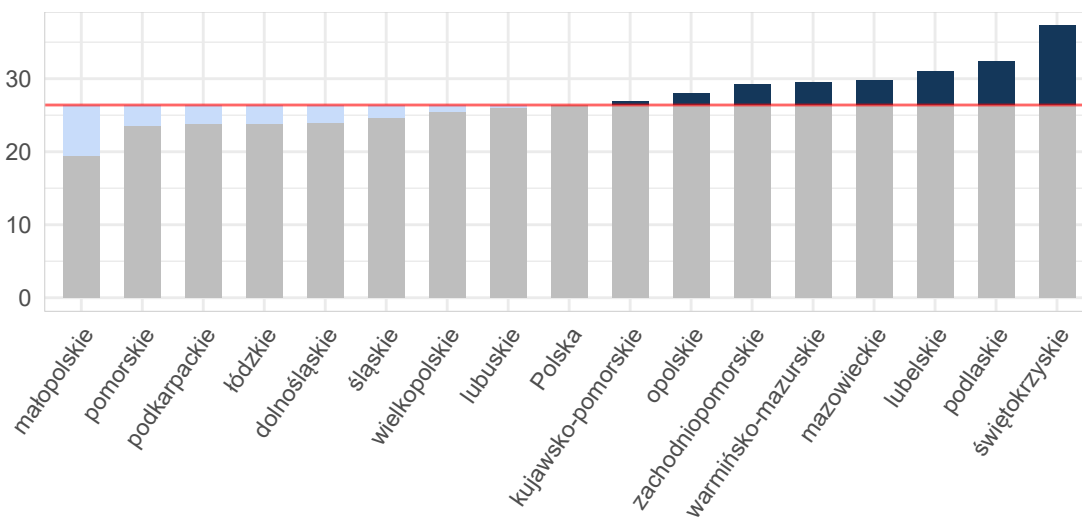

Opracowanie DAiS na podstawie danych z NFZ i GUS

Wykres 2.1.29: Liczba hospitalizacji na 100 tys. dzieci

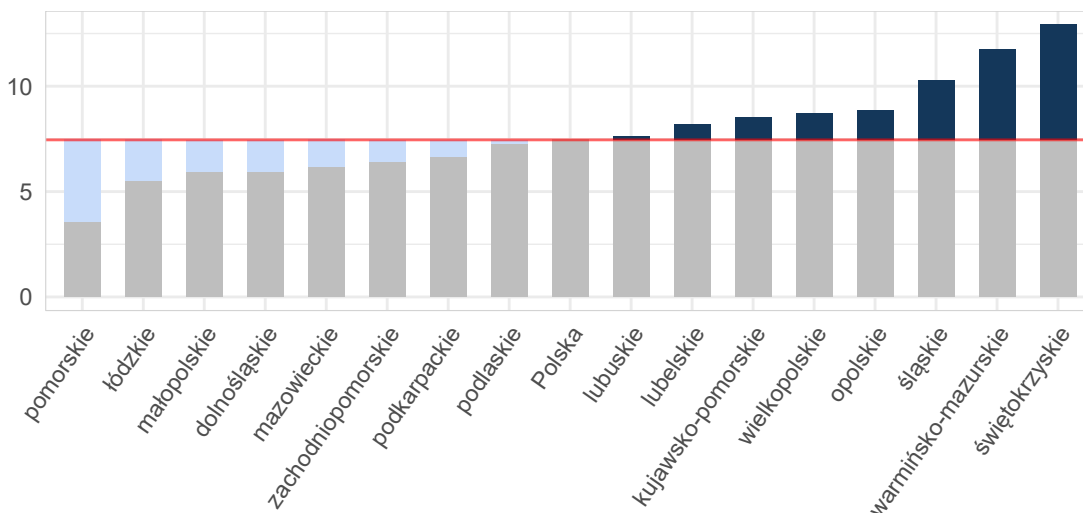

Opracowanie DAiS na podstawie danych z NFZ i GUS

Wykres 2.1.30: Liczba hospitalizacji na 100 tys. dorosłych

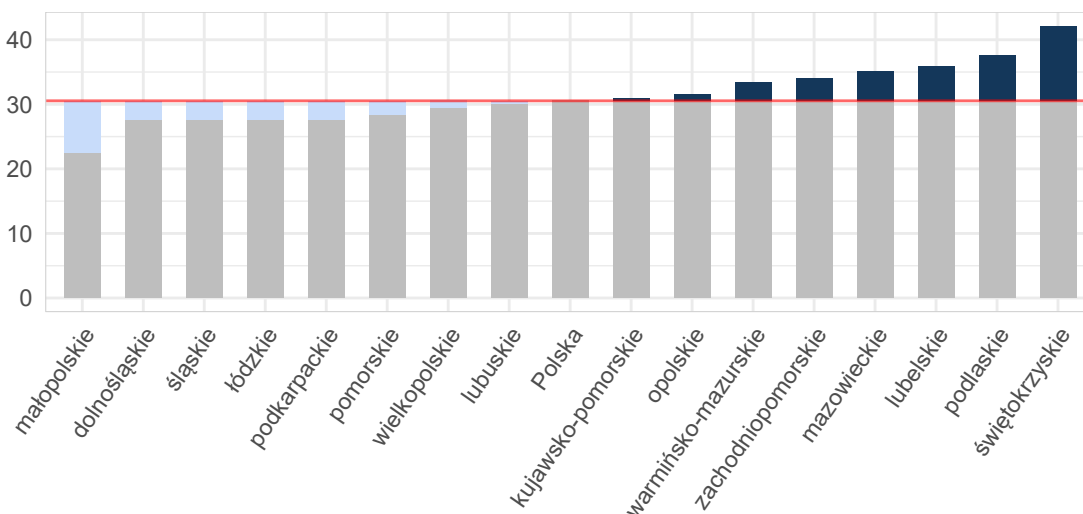

Opracowanie DAiS na podstawie danych z NFZ i GUS

Tabela 2.1.55: Podstawowe statystyki dotyczące liczby i struktury hospitalizacji w poszczególnych województwach

Woj.	Łączna liczba hospitalizacji (w tym tryb jednolodniowy) [tys.]	Liczba hospitalizacji (w trybie jednolodniowym) [tys.]	Liczba hospitalizacji trwających 1 dzień (bez trybu jednolodniowego) [tys.]	Odsetek hospitalizacji spoza województwa [%]	Liczba hospitalizacji na 100 tys. ludności	Liczba hospitalizacji pacjentów z tego woj. w innych woj.
dolnośląskie	0,70	-	0,02	6,32	23,97	54
kujawsko-pomorskie	0,56	-	0,01	6,42	26,92	45
lubelskie	0,66	-	0,02	3,94	30,94	53
lubuskie	0,26	-	0,00	9,43	26,05	17

Tabela 2.1.55: Podstawowe statystyki dotyczące liczby i struktury hospitalizacji w poszczególnych województwach

Woj.	Łączna liczba hospitalizacji (w tym tryb jednolodowy) [tys.]	Liczba hospitalizacji (w trybie jednolodowym) [tys.]	Liczba hospitalizacji trwających 1 dzień (bez trybu jednolodowego) [tys.]	Odsetek hospitalizacji spoza województwa [%]	Liczba hospitalizacji na 100 tys. ludności	Liczba hospitalizacji pacjentów z tego woj. w innych woj.
łódzkie	0,59	-	0,02	7,74	23,90	68
małopolskie	0,66	-	0,01	7,91	19,42	39
mazowieckie	1,60	-	0,03	7,59	29,72	103
opolskie	0,28	-	0,00	8,27	27,99	28
podkarpackie	0,51	-	0,01	4,54	23,83	21
podlaskie	0,38	-	0,01	5,47	32,36	22
pomorskie	0,55	-	0,02	8,23	23,62	44
śląskie	1,13	-	0,03	4,80	24,70	78
świętokrzyskie	0,47	-	0,01	8,57	37,27	27
warmińsko-mazurskie	0,42	-	0,01	10,40	29,45	31
wielkopolskie	0,89	-	0,01	7,10	25,48	45
zachodniopomorskie	0,50	-	0,01	9,62	29,21	36
Polska	10,15	-	0,21	7,01	26,40	711

Opracowanie DAiS na podstawie danych z NFZ i GUS

W województwie śląskim średnio w 2016 r. dziennie hospitalizowanych było 17 pacjentów, którzy spędzili co najmniej jedną noc w szpitalu z powodu rozpoznai z analizowanej podgrupy chorób. W ciągu tego roku maksymalna odnotowana dzienna liczba hospitalizowanych wyniosła 32, a minimalna 3. Na Wykresie 2.1.31 zaprezentowano liczbę osób hospitalizowanych łącznie z hospitalizowanymi, których przyjęto i wypisano ze szpitala tego samego dnia (nie spędzili nocy w szpitalu) w poszczególnych dniach 2016 roku w formie szeregu czasowego, a na Wykresie 2.1.32 w formie kalendarzowej mapy ciepła.

Wykres 2.1.31: Dzienna liczba hospitalizowanych - szereg czasowy

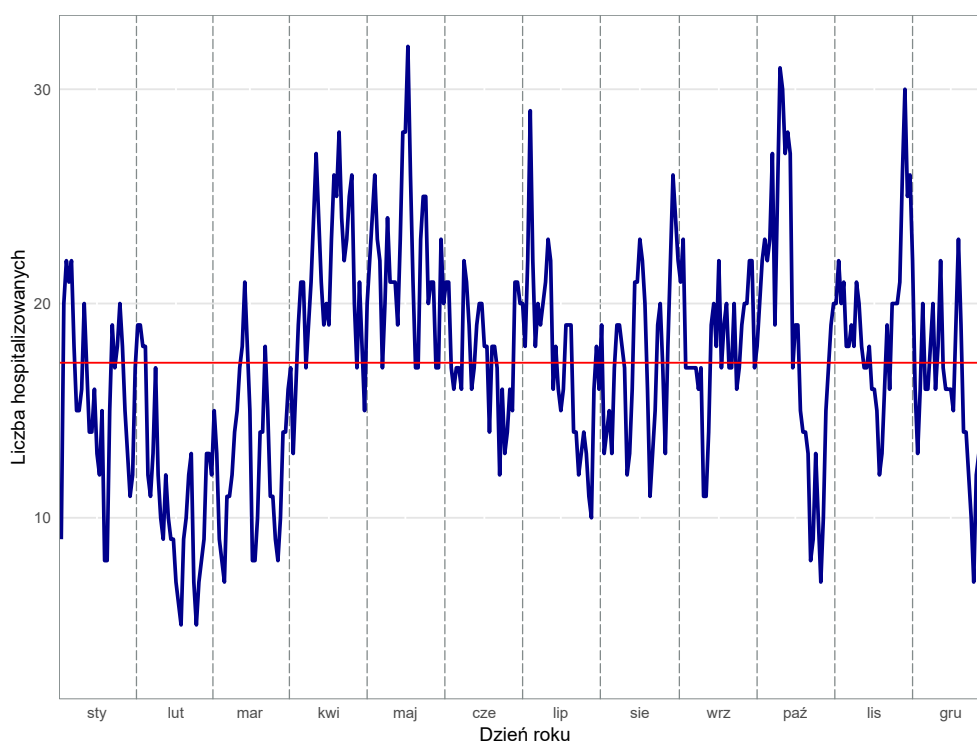

Opracowanie DAiS na podstawie danych z NFZ

Wykres 2.1.32: Dzienna liczba hospitalizowanych - kalendarzowa mapa ciepła

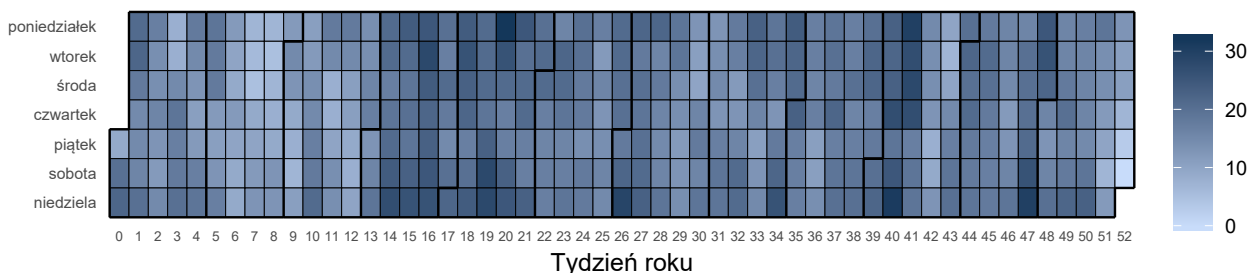

Opracowanie DAiS na podstawie danych z NFZ

Liczba świadczeniodawców w województwie śląskim, którzy hospitalizowali przynajmniej jednego pacjenta z analizowaną przyczyną wyniosła 57. Z kolei 80% wszystkich hospitalizacji w województwie śląskim z powodu rozpoznanej wchodzących w skład analizowanej podgrupy zostało wykazane przez 25 świadczeniodawców.

Tabela 2.1.56: Lista świadczeniodawców hospitalizujących co najmniej jednego pacjenta

ID	Nazwa	Powiat
12.0001	Zespół Zakładów Opieki Zdrowotnej w Cieszynie	cieszyński
12.0002	Samodzielny Publiczny Szpital Kliniczny Nr 6 Śląskiego Uniwersytetu Medycznego w Katowicach Górnośląskie Centrum Zdrowia Dziecka im. Jana Pawła II	m. Katowice
12.0003	Wojewódzki Szpital Specjalistyczny im. Najświętszej Maryi Panny w Częstochowie	m. Częstochowa
12.0004	SP ZOZ Wojewódzki Szpital Specjalistyczny nr 3 w Rybniku	m. Rybnik
12.0006	Chorzowskie Centrum Pediatrii i Onkologii im. dr. Edwarda Hankego	m. Chorzów
12.0007	Samodzielny Publiczny Szpital Kliniczny nr 7 Śląskiego Uniwersytetu Medycznego w Katowicach Górnośląskie Centrum Medyczne im. prof. Leszka Gieca	m. Katowice
12.0008	Beskidzkie Centrum Onkologii - Szpital Miejski im. Jana Pawła II w Bielsku - Białej	m. Bielsko-Biała
12.0010	SP ZOZ Szpital Wielospecjalistyczny w Jaworznie	m. Jaworzno
12.0011	Powiatowy Publiczny ZOZ w Rydułtowach i Wodzisławiu Śląskim z siedzibą w Wodzisławiu Śląskim	wodzisławski
12.0012	Wojewódzki Szpital Specjalistyczny nr 5 im. św. Barbary w Sosnowcu	m. Sosnowiec
12.0013	Wojewódzki Szpital Specjalistyczny nr 2 w Jastrzębiu Zdroju	m. Jastrzębie-Zdrój
12.0014	Szpital Wojewódzki w Bielsku - Białej	m. Bielsko-Biała
12.0015	Sosnowiecki Szpital Miejski sp. z o.o.	m. Sosnowiec
12.0016	Uniwersyteckie Centrum Kliniczne im. prof. K. Gibińskiego Śląskiego Uniwersytetu Medycznego w Katowicach	m. Katowice
12.0017	SP ZOZ Wojewódzki Szpital Specjalistyczny nr 4 w Bytomiu	m. Bytom
12.0018	Szpital Miejski w Rudzie Śląskiej sp. z o.o.	m. Ruda Śląska
12.0019	SP ZOZ Miejski Szpital Zespolony w Częstochowie	m. Częstochowa
12.0020	Megrez sp. z o.o.	m. Tychy
12.0021	Zagłębiowskie Centrum Onkologii Szpital Specjalistyczny im. Sz. Starkiewicza w Dąbrowie Górniczej	m. Dąbrowa Górnicza
12.0023	Szpital Rejonowy im. dr. Józefa Rostka w Raciborzu	raciborski
12.0024	Szpital Specjalistyczny nr 2 w Bytomiu	m. Bytom
12.0025	Samodzielny Publiczny Szpital Kliniczny im. Andrzeja Mielęckiego Śląskiego Uniwersytetu Medycznego w Katowicach,	m. Katowice
12.0026	Szpital Powiatowy w Zawierciu	zawierciański
12.0027	Wielospecjalistyczny Szpital Powiatowy s.a.	tarnogórski
12.0028	Zespół Zakładów Opieki Zdrowotnej w Żywcu	żywiecki
12.0029	Samodzielny Publiczny Szpital Kliniczny nr 1 im. prof. Stanisława Szyszko Sum w Katowicach	m. Zabrze
12.0030	Powiatowy Zespół Zakładów Opieki Zdrowotnej	będziński
12.0031	Śląskie Centrum Chorób Serca w Zabrzu	m. Zabrze
12.0032	SP ZOZ Zespół Szpitali Miejskich w Chorzowie	m. Chorzów
12.0033	Szpital Zakonu Bonifratrów w Katowicach sp. z o.o.	m. Katowice
12.0034	Szpital Miejski w Zabrzu sp. z o.o.	m. Zabrze
12.0035	Gliwickie Centrum Medyczne	m. Gliwice
12.0036	Centrum Dializa sp. z o.o.	pszczyński
12.0037	Szpital w Knurowie	gliwicki
12.0038	Szpital Specjalistyczny nr 1 w Bytomiu	m. Bytom
12.0039	ZOZ w Świętochłowicach sp. z o.o.	m. Świętochłowice
12.0040	Samodzielny Publiczny Wojewódzki Szpital Chirurgii Urazowej im. dr. J. Daaba	m. Piekary Śląskie

Tabela 2.1.56: Lista świadczeniodawców hospitalizujących co najmniej jednego pacjenta

ID	Nazwa	Powiat
12.0041	Miejskie Zakłady Opieki Zdrowotnej w Żorach sp. z o.o.	m. Żory
12.0042	SP ZOZ w Myszkowie	myszkowski
12.0045	Szpital w Pyskowicach sp. z o.o.	gliwicki
12.0047	Centrum Pulmonologii i Torakochirurgii w Bystrej	bielski
12.0048	SP ZOZ w Lublińcu	lubliniecki
12.0049	Szpital Miejski w Siemianowicach Śląskich sp. z o.o.	m. Siemianowice Śląskie
12.0050	Centrum Pediatrii im. Jana Pawła II w Sosnowcu sp. z o.o.	m. Sosnowiec
12.0051	Okręgowy Szpital Kolejowy w Katowicach Spzoz	m. Katowice
12.0052	Szpital Pediatryczny w Bielsku - Białej	m. Bielsko-Biała
12.0056	SP ZOZ Szpital nr 2 im. dr. Tadeusza Boczonnia w Mysłowicach	m. Mysłowice
12.0058	Piekarskie Centrum Medyczne sp. z o.o.	m. Piekary Śląskie
12.0063	Szpital Murcki sp. z o.o.	m. Katowice
12.0065	Szpital Miejski nr 4 w Gliwicach sp. z o.o.	m. Gliwice
12.0066	Szpital Chirurgii Małoinwazyjnej i Rekonstrukcyjnej sp. z o.o.	m. Bielsko-Biała
12.0070	SP ZOZ MSWiA w Katowicach im. Sierżanta Grzego	m. Katowice
12.0074	Mysłowickie Centrum Zdrowia sp. z o.o.	m. Mysłowice
12.0076	Szpital św. Józefa sp. z o.o.	mikołowski
12.0079	Polska Grupa Medyczna sp. z o.o.	częstochowski
12.0082	Szpital Polskie s.a.	m. Katowice
12.0117	NZOZ Zakład Pulmonologii sp. z o.o.	tarnogórski

Opracowanie DAiS na podstawie danych NFZ

Największy świadczeniodawca (pod względem liczby hospitalizacji) sprawozdał 0,08 tys. hospitalizacji dla 0,08 tys. pacjentów. Tym samym 7,46% hospitalizacji z całego województwa odnotowano u tego świadczeniodawcy. Tabela 2.1.57 prezentuje szczegółowe informacje dotyczące liczby hospitalizacji i liczby pacjentów hospitalizowanych w ramach poszczególnych świadczeniodawców.

Tabela 2.1.57: Liczba hospitalizacji wykazanych przez świadczeniodawców

ID	Liczba pacjentów [tys.]	Łączna liczba hospitalizacji (w tym tryb jednodniowy) [tys.]	Liczba hospitalizacji trwających 1 dzień (bez trybu jednodniowego) [tys.]	Liczba hospitalizacji jednodniowych [tys.]	Procent hospitalizacji w województwie [%]	Skumulowany procent hospitalizacji w województwie [%]
12.0028	0,08	0,08	0,01	-	7,5	7,5
12.0047	0,08	0,08	0,00	-	6,9	14,4
12.0003	0,08	0,08	-	-	6,7	21,1
12.0029	0,07	0,07	0,00	-	6,0	27,2
12.0013	0,06	0,06	-	-	5,2	32,4
12.0004	0,05	0,05	0,00	-	4,6	37,0
12.0018	0,04	0,04	0,00	-	3,5	40,5
12.0019	0,04	0,04	-	-	3,4	43,9
12.0035	0,04	0,04	0,00	-	3,1	47,0
12.0011	0,03	0,03	-	-	3,0	50,0
12.0040	0,03	0,03	-	-	2,9	52,9
12.0026	0,03	0,03	-	-	2,6	55,5
12.0021	0,03	0,03	-	-	2,5	58,0
12.0010	0,03	0,03	-	-	2,4	60,4
12.0020	0,03	0,03	0,00	-	2,4	62,8
12.0039	0,03	0,03	0,00	-	2,4	65,2
12.0017	0,02	0,02	-	-	2,0	67,1
12.0037	0,02	0,02	-	-	2,0	69,1
12.0036	0,02	0,02	0,00	-	1,9	71,0
12.0012	0,02	0,02	-	-	1,8	72,7
12.0033	0,02	0,02	-	-	1,8	74,5
12.0065	0,02	0,02	-	-	1,7	76,2
12.0032	0,02	0,02	-	-	1,6	77,8
12.0023	0,02	0,02	-	-	1,4	79,2
12.0034	0,02	0,02	0,00	-	1,3	80,6

Tabela 2.1.57: Liczba hospitalizacji wykazanych przez świadczeniodawców

ID	Liczba pacjentów [tys.]	Łączna liczba hospitalizacji (w tym tryb jednolodowy) [tys.]	Liczba hospitalizacji trwających 1 dzień (bez trybu jednolodowego) [tys.]	Liczba hospitalizacji jednolodowych [tys.]	Procent hospitalizacji w województwie [%]	Skumulowany procent hospitalizacji w województwie [%]
12.0048	0,02	0,02	-	-	1,3	81,9
12.0079	0,02	0,02	-	-	1,3	83,2
12.0045	0,01	0,01	0,00	-	1,2	84,5
12.0076	0,01	0,01	0,00	-	1,2	85,7
12.0042	0,01	0,01	0,00	-	1,2	86,9
12.0030	0,01	0,01	-	-	1,1	87,9
12.0052	0,01	0,01	-	-	1,1	89,0
12.0001	0,01	0,01	-	-	1,0	90,0
12.0015	0,01	0,01	-	-	1,0	90,9
12.0006	0,01	0,01	-	-	0,8	91,7
12.0007	0,01	0,01	-	-	0,7	92,5
12.0027	0,01	0,01	-	-	0,7	93,2
12.0070	0,01	0,01	-	-	0,7	93,9
12.0038	0,01	0,01	-	-	0,6	94,5
12.0041	0,01	0,01	-	-	0,6	95,1
12.0056	0,01	0,01	-	-	0,6	95,7
12.0014	0,01	0,01	-	-	0,5	96,3
12.0050	0,01	0,01	-	-	0,5	96,8
12.0002	0,00	0,00	0,00	-	0,4	97,2
12.0049	0,00	0,00	-	-	0,4	97,7
12.0063	0,00	0,00	-	-	0,4	98,1
12.0025	0,00	0,00	0,00	-	0,4	98,5
12.0031	0,00	0,00	-	-	0,3	98,8
12.0008	0,00	0,00	-	-	0,2	98,9
12.0016	0,00	0,00	-	-	0,2	99,1
12.0051	0,00	0,00	-	-	0,2	99,3
12.0066	0,00	0,00	0,00	-	0,2	99,5
12.0082	0,00	0,00	-	-	0,2	99,6
12.0024	0,00	0,00	-	-	0,1	99,7
12.0058	0,00	0,00	-	-	0,1	99,8
12.0074	0,00	0,00	-	-	0,1	99,9
12.0117	0,00	0,00	-	-	0,1	100,0
Woj.	1,10	1,13	0,03	-	100,0	100,0

Opracowanie DAiS na podstawie danych NFZ

Przeprowadzono analizę mającą na celu odpowiedź na pytanie na jakich oddziałach²² i w ramach jakich zakresów w 2016 roku hospitalizowani byli pacjenci z analizowaną przyczyną. Największą liczbą hospitalizacji charakteryzowały się oddziały: Oddział chirurgiczny ogólny oraz Oddział chirurgii urazowo-ortopedycznej. Hospitalizacje na tych dwóch oddziałach stanowiły łącznie 78,3% hospitalizacji w analizowanej grupie. Natomiast najwięcej hospitalizacji sprawozdano w ramach zakresów: Chirurgia ogólna - hospitalizacja oraz Ortopedia i traumatyzm narządu ruchu - hospitalizacja. Hospitalizacje w ramach tych dwóch zakresów stanowiły łącznie 78,8%.

²²Przez oddział rozumie się VIII część kodu resortowego, charakteryzującego komórkę organizacyjną przedsiębiorstwa podmiotu leczniczego (Rozporządzenie Ministra Zdrowia z dnia 17 maja 2012 r. w sprawie systemu resortowych kodów identyfikacyjnych oraz szczegółowego sposobu ich nadawania (Dz. U. 2012 poz. 594))

Wykres 2.1.33: Rozkład hospitalizacji wg oddziałów

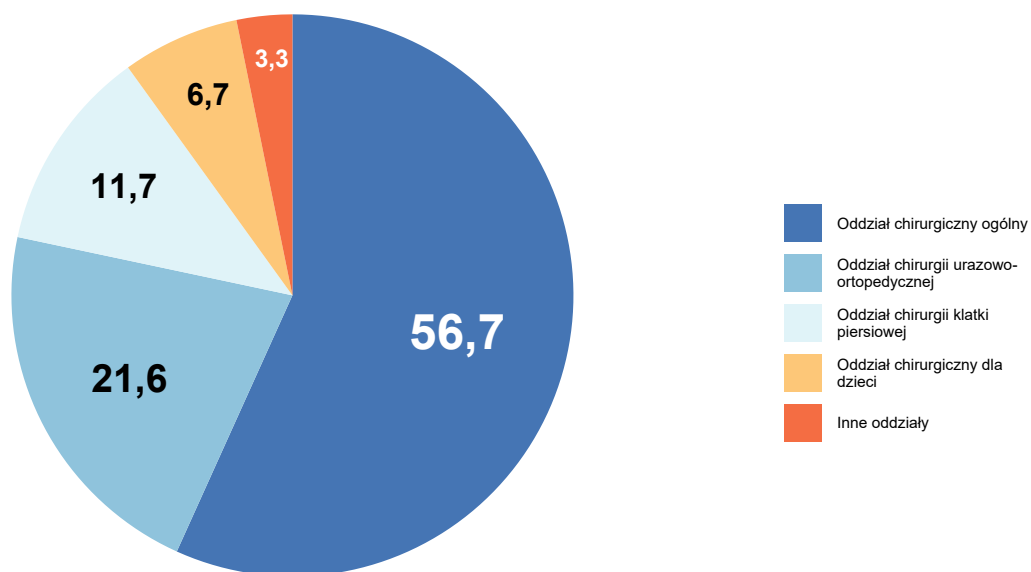

Opracowanie DAiS na podstawie danych NFZ

Wykres 2.1.34: Rozkład hospitalizacji wg zakresów

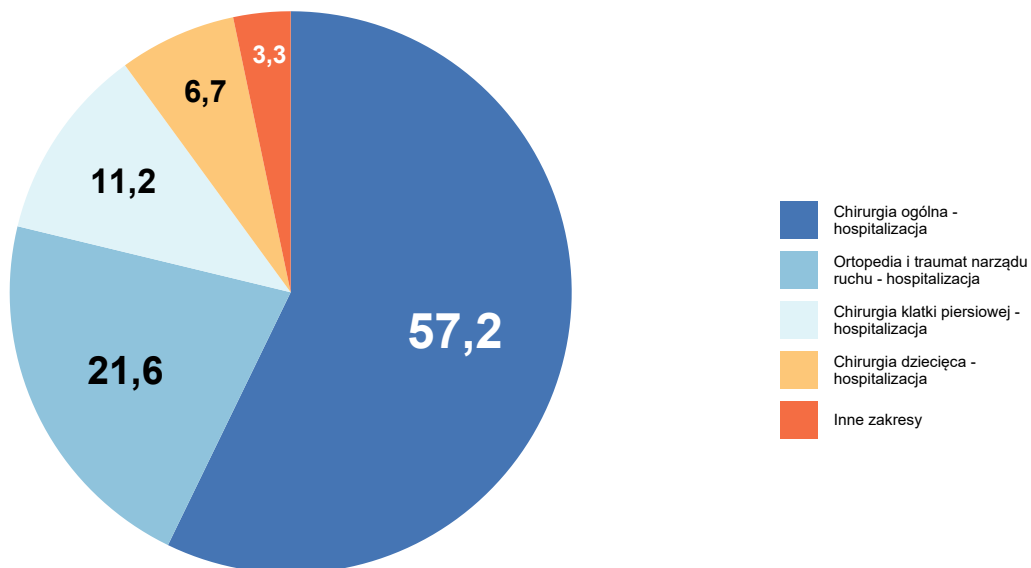

Opracowanie DAiS na podstawie danych NFZ

Szczegółowe dane odnośnie liczby hospitalizacji na poszczególnych oddziałach i w ramach poszczególnych zakresów prezentują Tabela 2.1.58 oraz Tabela 2.1.59. Ze względu na występującą możliwość sprawozdania

tej samej hospitalizacji na kilku oddziałach lub zakresach, liczba hospitalizacji w danym szpitalu liczona według zakresów i według oddziałów niekoniecznie jest taka sama.

Tabela 2.1.58: Liczba hospitalizacji wykazanych przez świadczeniodawców wg oddziałów

ID	Oddział chirurgiczny ogólny [tys.]	Oddział chirurgii urazowo-ortopedycznej [tys.]	Oddział chirurgii klatki piersiowej [tys.]	Oddział chirurgiczny dla dzieci [tys.]	Oddział chirurgii naczyniowej [tys.]	Inne oddziały [tys.]	Suma [tys.]
12.0028	0,00	0,08	-	-	-	0,00	0,08
12.0047	-	-	0,08	-	-	-	0,08
12.0003	0,06	0,00	-	0,01	-	-	0,08
12.0029	0,01	-	0,05	0,01	-	-	0,07
12.0013	0,03	0,03	-	-	-	0,00	0,06
12.0004	0,04	0,00	-	0,00	-	0,00	0,05
12.0018	0,03	0,01	-	-	-	-	0,04
12.0019	0,02	0,02	-	-	-	-	0,04
12.0035	0,03	0,00	-	0,01	-	-	0,04
12.0011	0,03	0,00	-	-	-	-	0,03
12.0040	-	0,03	-	-	-	0,00	0,03
12.0026	0,03	0,00	-	-	-	-	0,03
12.0021	0,02	0,00	-	-	-	-	0,03
12.0010	0,01	0,00	-	0,01	-	0,00	0,03
12.0020	0,03	-	-	-	-	-	0,03
12.0039	0,03	-	-	-	-	-	0,03
12.0017	0,02	0,00	-	-	0,00	0,00	0,02
12.0037	0,02	-	-	-	-	-	0,02
12.0036	0,02	-	-	-	-	-	0,02
12.0012	0,02	0,00	-	-	0,00	0,00	0,02
12.0033	0,02	0,00	-	-	-	-	0,02
12.0065	0,02	-	-	-	-	-	0,02
12.0032	0,01	0,00	-	-	-	0,00	0,02
12.0023	0,01	0,00	-	-	-	-	0,02
12.0034	0,01	0,01	-	-	-	-	0,02
12.0048	0,02	-	-	-	-	-	0,02
12.0079	0,01	0,00	-	-	-	-	0,02
12.0045	0,01	-	-	-	-	-	0,01
12.0076	0,01	0,00	-	-	-	-	0,01
12.0042	0,01	0,01	-	-	-	-	0,01
12.0030	0,00	0,01	-	-	-	-	0,01
12.0052	-	-	-	0,01	-	0,00	0,01
12.0001	0,01	0,00	-	0,00	-	-	0,01
12.0015	0,01	0,00	-	-	-	-	0,01
12.0006	-	-	-	0,01	-	-	0,01
12.0007	-	-	-	-	0,01	0,00	0,01
12.0027	0,01	-	-	-	-	0,00	0,01
12.0070	0,01	-	-	-	-	-	0,01
12.0038	0,01	-	-	-	-	0,00	0,01
12.0041	0,01	-	-	-	-	-	0,01
12.0056	0,01	0,00	-	-	-	-	0,01
12.0014	-	0,00	-	-	0,00	0,00	0,01
12.0050	-	-	-	0,01	-	-	0,01
12.0002	-	-	-	0,00	-	-	0,00
12.0049	0,00	0,00	-	-	-	-	0,00
12.0063	0,00	-	-	-	-	-	0,00
12.0025	0,00	-	-	-	-	-	0,00
12.0031	-	-	-	-	-	0,00	0,00
12.0008	0,00	-	-	-	-	-	0,00
12.0016	0,00	-	-	-	-	-	0,00
12.0051	0,00	-	-	-	-	-	0,00

Tabela 2.1.58: Liczba hospitalizacji wykazanych przez świadczeniodawców wg oddziałów

ID	Oddział chirurgiczny ogólny [tys.]	Oddział chirurgii urazowo-ortopedycznej [tys.]	Oddział chirurgii klatki piersiowej [tys.]	Oddział chirurgiczny dla dzieci [tys.]	Oddział chirurgii naczyniowej [tys.]	Inne oddziały [tys.]	Suma [tys.]
12.0066	-	-	-	-	-	0,00	0,00
12.0082	0,00	-	-	-	-	0,00	0,00
12.0024	0,00	-	-	-	-	-	0,00
12.0058	0,00	-	-	-	-	-	0,00
12.0074	-	-	-	-	-	0,00	0,00
12.0117	-	-	-	-	-	0,00	0,00
Woj.	0,64	0,24	0,13	0,08	0,01	0,03	1,13

Opracowanie DAIS na podstawie danych NFZ

Tabela 2.1.59: Liczba hospitalizacji wykazanych przez świadczeniodawców wg zakresów

ID	Chirurgia ogólna - hospitalizacja [tys.]	Ortopedia i traumatologia narządu ruchu - hospitalizacja [tys.]	Chirurgia klatki piersiowej - hospitalizacja [tys.]	Chirurgia dziecięca - hospitalizacja [tys.]	Chirurgia klatki piersiowej - hospitalizacja - D01, D02 [tys.]	Inne zakresy [tys.]	Suma [tys.]
12.0028	0,00	0,08	-	-	-	0,00	0,08
12.0047	-	-	0,08	-	0,00	-	0,08
12.0003	0,06	0,00	-	0,01	-	0,00	0,08
12.0029	0,01	-	0,05	0,01	0,00	-	0,07
12.0013	0,03	0,03	-	-	-	0,00	0,06
12.0004	0,04	0,00	-	0,00	-	0,00	0,05
12.0018	0,03	0,01	-	-	-	-	0,04
12.0019	0,02	0,02	-	-	-	-	0,04
12.0035	0,03	0,00	-	0,01	-	-	0,04
12.0011	0,03	0,00	-	-	-	-	0,03
12.0040	-	0,03	-	-	-	0,00	0,03
12.0026	0,03	0,00	-	-	-	-	0,03
12.0021	0,02	0,00	-	-	-	-	0,03
12.0010	0,01	0,00	-	0,01	-	0,00	0,03
12.0020	0,03	-	-	-	-	-	0,03
12.0039	0,03	-	-	-	-	-	0,03
12.0017	0,02	0,00	-	-	-	0,00	0,02
12.0037	0,02	-	-	-	-	-	0,02
12.0036	0,02	-	-	-	-	-	0,02
12.0012	0,02	0,00	-	-	-	0,00	0,02
12.0033	0,02	0,00	-	-	-	-	0,02
12.0065	0,02	-	-	-	-	-	0,02
12.0032	0,01	0,00	-	-	-	0,00	0,02
12.0023	0,01	0,00	-	-	-	-	0,02
12.0034	0,01	0,01	-	-	-	-	0,02
12.0048	0,02	-	-	-	-	-	0,02
12.0079	0,01	0,00	-	-	-	-	0,02
12.0045	0,01	-	-	-	-	-	0,01
12.0076	0,01	0,00	-	-	-	-	0,01
12.0042	0,01	0,01	-	-	-	-	0,01
12.0030	0,00	0,01	-	-	-	-	0,01
12.0052	-	-	-	0,01	-	0,00	0,01

Tabela 2.1.59: Liczba hospitalizacji wykazanych przez świadczeniodawców wg zakresów

ID	Chirurgia ogólna - hospitalizacja [tys.]	Ortopedia i traumatologia - hospitalizacja [tys.]	Chirurgia klatki piersiowej - hospitalizacja [tys.]	Chirurgia dziecięca - hospitalizacja [tys.]	Chirurgia klatki piersiowej - hospitalizacja - D01, D02 [tys.]	Inne zakresy [tys.]	Suma [tys.]
12.0001	0,01	0,00	-	0,00	-	-	0,01
12.0015	0,01	0,00	-	-	-	-	0,01
12.0006	-	-	-	0,01	-	-	0,01
12.0007	0,01	-	-	-	-	0,00	0,01
12.0027	0,01	-	-	-	-	0,00	0,01
12.0070	0,01	-	-	-	-	-	0,01
12.0038	0,01	-	-	-	-	0,00	0,01
12.0041	0,01	-	-	-	-	-	0,01
12.0056	0,01	0,00	-	-	-	-	0,01
12.0014	0,00	0,00	-	-	-	0,00	0,01
12.0050	-	-	-	0,01	-	-	0,01
12.0002	-	-	-	0,00	-	-	0,00
12.0049	0,00	0,00	-	-	-	-	0,00
12.0063	0,00	-	-	-	-	-	0,00
12.0025	0,00	-	-	-	-	-	0,00
12.0031	-	-	-	-	-	0,00	0,00
12.0008	0,00	-	-	-	-	-	0,00
12.0016	0,00	-	-	-	-	-	0,00
12.0051	0,00	-	-	-	-	-	0,00
12.0066	-	-	-	-	-	0,00	0,00
12.0082	0,00	-	-	-	-	0,00	0,00
12.0024	0,00	-	-	-	-	-	0,00
12.0058	0,00	-	-	-	-	-	0,00
12.0074	-	-	-	-	-	0,00	0,00
12.0117	-	-	-	-	-	0,00	0,00
Wej.	0,64	0,24	0,13	0,08	0,01	0,03	1,13

Opracowanie DAiS na podstawie danych NFZ

W Tabeli 2.1.60 zostały zaprezentowane dane dotyczące struktury demograficznej pacjentów podczas poszczególnych hospitalizacji - średni wiek, udział pacjentów w różnych grupach wiekowych i struktura płci.

Tabela 2.1.60: Struktura demograficzna pacjentów

ID	Średni wiek [lata]	Hospitalizacje kobiet [%]	Hospitalizacje pacjentów w wieku					
			0-18 [%]	18-25 [%]	25-35 [%]	35-50 [%]	50-60 [%]	>=61 [%]
12.0001	52,0	18,2	9,1	9,1	18,2	9,1	-	54,5
12.0002	14,0	-	100,0	-	-	-	-	-
12.0003	49,4	30,3	13,2	5,3	5,3	21,1	19,7	35,5
12.0004	51,4	34,6	7,7	5,8	19,2	11,5	15,4	40,4
12.0006	11,2	44,4	100,0	-	-	-	-	-
12.0007	71,0	25,0	-	-	-	-	12,5	87,5
12.0008	63,5	50,0	-	-	-	-	-	100,0
12.0010	33,6	40,7	51,9	3,7	3,7	3,7	14,8	22,2
12.0011	55,4	20,6	-	-	11,8	35,3	14,7	38,2
12.0012	54,0	15,0	-	5,0	15,0	25,0	5,0	50,0
12.0013	54,1	28,8	1,7	5,1	10,2	25,4	18,6	39,0
12.0014	53,0	50,0	-	-	16,7	33,3	16,7	33,3
12.0015	65,1	27,3	-	-	-	18,2	27,3	54,5
12.0016	48,0	-	-	-	-	50,0	50,0	-
12.0017	54,0	22,7	-	9,1	13,6	18,2	18,2	40,9
12.0018	52,4	35,9	-	7,7	10,3	25,6	25,6	30,8
12.0019	55,2	39,5	-	10,5	13,2	18,4	13,2	44,7
12.0020	52,1	44,4	-	3,7	7,4	37,0	22,2	29,6

Tabela 2.1.60: Struktura demograficzna pacjentów

ID	Średni wiek [lata]	Hospitalizacje kobiet [%]	Hospitalizacje pacjentów w wieku					
			0-18 [%]	18-25 [%]	25-35 [%]	35-50 [%]	50-60 [%]	>=61 [%]
12.0021	53,9	39,3	-	3,6	7,1	35,7	21,4	32,1
12.0023	58,4	43,8	-	-	12,5	18,8	31,2	37,5
12.0024	87,0	100,0	-	-	-	-	-	100,0
12.0025	50,5	50,0	-	25,0	-	25,0	25,0	25,0
12.0026	62,8	48,3	-	6,9	6,9	10,3	6,9	69,0
12.0027	34,8	37,5	-	37,5	12,5	37,5	12,5	-
12.0028	54,3	38,1	1,2	6,0	14,3	21,4	14,3	42,9
12.0029	48,7	16,2	11,8	7,4	13,2	13,2	16,2	38,2
12.0030	64,5	41,7	-	-	8,3	16,7	8,3	66,7
12.0031	60,0	33,3	-	-	-	33,3	33,3	33,3
12.0032	60,3	27,8	-	-	5,6	16,7	22,2	55,6
12.0033	61,4	40,0	-	-	15,0	20,0	10,0	55,0
12.0034	57,6	66,7	-	13,3	6,7	6,7	13,3	60,0
12.0035	46,4	34,3	17,1	14,3	14,3	2,9	8,6	42,9
12.0036	50,7	23,8	-	-	19,0	23,8	23,8	33,3
12.0037	61,0	13,6	-	-	9,1	18,2	9,1	63,6
12.0038	56,3	57,1	-	14,3	-	28,6	28,6	28,6
12.0039	53,0	25,9	-	7,4	11,1	7,4	37,0	37,0
12.0040	58,2	39,4	6,1	3,0	9,1	9,1	21,2	51,5
12.0041	63,3	57,1	-	-	-	14,3	28,6	57,1
12.0042	53,8	23,1	-	-	23,1	23,1	7,7	46,2
12.0045	56,9	7,1	-	-	7,1	14,3	50,0	28,6
12.0047	55,7	24,4	-	5,1	10,3	19,2	24,4	41,0
12.0048	56,9	20,0	-	6,7	-	33,3	13,3	46,7
12.0049	62,4	40,0	-	-	-	20,0	40,0	40,0
12.0050	13,2	16,7	100,0	-	-	-	-	-
12.0051	50,5	100,0	-	-	-	50,0	50,0	-
12.0052	13,5	33,3	91,7	8,3	-	-	-	-
12.0056	40,6	-	-	28,6	14,3	28,6	14,3	14,3
12.0058	32,0	-	-	-	100,0	-	-	-
12.0063	46,4	20,0	-	-	20,0	20,0	60,0	-
12.0065	53,3	15,8	-	10,5	-	31,6	21,1	36,8
12.0066	22,5	50,0	50,0	-	50,0	-	-	-
12.0070	62,0	62,5	-	-	-	37,5	-	62,5
12.0074	41,0	-	-	-	-	100,0	-	-
12.0076	59,7	42,9	-	-	-	28,6	28,6	42,9
12.0079	61,1	33,3	-	-	6,7	26,7	6,7	60,0
12.0082	40,0	50,0	-	50,0	-	-	50,0	-
12.0117	56,0	-	-	-	-	-	100,0	-
Woj.	52,6	31,5	7,0	5,5	10,0	19,2	17,9	40,4

Opracowanie DAiS na podstawie danych NFZ

Ważnym czynnikiem jest wielochorobowość hospitalizowanych pacjentów²³. Aby umożliwić porównania między szpitalami i województwami ustalono kategorie współczynnika wyznaczone na podstawie **ogólnopolskiego** rozkładu wielochorobowości dla danej podgrupy chorób. Przedziały dobrano tak, aby ich szerokość była równa odchyleniu standardowemu (σ) rozkładu ogólnopolskiego, a przedział *Średni* miał środek w medianie rozkładu ogólnopolskiego (M). Przyjmując powyższe założenia, ustalono następujące kategorie współczynnika wielochorobowości:

- *BN* - Bardzo Niski: $(-\infty, M - 1.5\sigma]$,
- *N* - Niski: $(M - 1.5\sigma, M - 0.5\sigma]$,
- *Ś* - Średni: $(M - 0.5\sigma, M + 0.5\sigma]$,
- *W* - Wysoki: $(M + 0.5\sigma, M + 1.5\sigma]$,
- *BW* - Bardzo Wysoki: $(M + 1.5\sigma, +\infty)$.

²³Dotyczy wszystkich hospitalizacji z powodu analizowanej podgrupy chorób.

Więcej na temat tego zagadnienia zostało omówione w Mapach Potrzeb Zdrowotnych 2018 r. w zakresie leczenia szpitalnego <http://www.mpz.mz.gov.pl/mapy-szpitalne-ustawowe-2018/> w rozdziale Wielochorobowość. Tabela 2.1.61 prezentuje rozkład pacjentów ze względu na poziom współczynnika wielochorobowości dla świadczeniodawców realizujących hospitalizacje w ramach danej podgrupy chorób w województwie śląskim.

Tabela 2.1.61: Rozkład pacjentów względem współczynnika wielochorobowości

ID	Liczba hospitalizacji ^a [tys.]	Udział pacjentów ze współczynnikiem wielochorobowości:				
		bardzo niski [%]	niski [%]	średni [%]	wysoki [%]	bardzo wysoki [%]
12.0001	0,01	9,09	18,18	18,18	54,55	-
12.0002	0,00	100,00	-	-	-	-
12.0003	0,08	13,16	27,63	39,47	18,42	1,32
12.0004	0,05	9,62	30,77	30,77	25,00	3,85
12.0006	0,01	100,00	-	-	-	-
12.0007	0,01	-	-	50,00	50,00	-
12.0008	0,00	-	-	100,00	-	-
12.0010	0,03	51,85	11,11	25,93	7,41	3,70
12.0011	0,03	-	38,24	32,35	20,59	8,82
12.0012	0,02	5,00	30,00	35,00	25,00	5,00
12.0013	0,06	1,69	30,51	37,29	20,34	10,17
12.0014	0,01	-	50,00	16,67	33,33	-
12.0015	0,01	-	9,09	36,36	45,45	9,09
12.0016	0,00	-	50,00	50,00	-	-
12.0017	0,02	4,55	27,27	31,82	22,73	13,64
12.0018	0,04	-	33,33	48,72	12,82	5,13
12.0019	0,04	-	31,58	36,84	23,68	7,89
12.0020	0,03	-	33,33	40,74	14,81	11,11
12.0021	0,03	-	25,00	46,43	21,43	7,14
12.0023	0,02	-	12,50	56,25	25,00	6,25
12.0024	0,00	-	-	-	100,00	-
12.0025	0,00	-	50,00	25,00	25,00	-
12.0026	0,03	-	13,79	31,03	37,93	17,24
12.0027	0,01	-	62,50	25,00	12,50	-
12.0028	0,08	3,57	28,57	35,71	27,38	4,76
12.0029	0,07	11,76	22,06	42,65	13,24	10,29
12.0030	0,01	-	16,67	33,33	33,33	16,67
12.0031	0,00	-	-	66,67	-	33,33
12.0032	0,02	-	11,11	55,56	22,22	11,11
12.0033	0,02	-	15,00	35,00	30,00	20,00
12.0034	0,02	-	26,67	20,00	40,00	13,33
12.0035	0,04	20,00	25,71	25,71	22,86	5,71
12.0036	0,02	-	38,10	38,10	19,05	4,76
12.0037	0,02	-	18,18	40,91	31,82	9,09
12.0038	0,01	-	28,57	42,86	14,29	14,29
12.0039	0,03	3,70	11,11	62,96	22,22	-
12.0040	0,03	6,06	12,12	42,42	30,30	9,09
12.0041	0,01	-	-	42,86	28,57	28,57
12.0042	0,01	-	30,77	38,46	23,08	7,69
12.0045	0,01	-	14,29	57,14	21,43	7,14
12.0047	0,08	-	21,79	47,44	24,36	6,41
12.0048	0,02	-	20,00	53,33	26,67	-
12.0049	0,00	-	-	60,00	20,00	20,00
12.0050	0,01	83,33	-	16,67	-	-
12.0051	0,00	-	-	100,00	-	-
12.0052	0,01	83,33	16,67	-	-	-
12.0056	0,01	14,29	28,57	57,14	-	-
12.0058	0,00	-	-	100,00	-	-
12.0063	0,00	-	20,00	60,00	20,00	-
12.0065	0,02	-	42,11	26,32	21,05	10,53
12.0066	0,00	50,00	-	50,00	-	-
12.0070	0,01	-	25,00	37,50	25,00	12,50
12.0074	0,00	-	-	100,00	-	-
12.0076	0,01	-	21,43	42,86	35,71	-
12.0079	0,02	-	26,67	33,33	40,00	-

Tabela 2.1.61: Rozkład pacjentów względem współczynnika wielochorobowości

ID	Liczba hospitalizacji ^a [tys.]	Udział pacjentów ze współczynnikiem wielochorobowości:				
		bardzo niski [%]	niski [%]	średni [%]	wysoki [%]	bardzo wysoki [%]
12.0082	0,00	-	50,00	50,00	-	-
12.0117	0,00	-	-	-	100,00	-
Woj.	1,13	7,55	24,25	38,54	22,74	6,93

a Liczba może się różnić od łącznej liczby hospitalizacji realizowanych dla danej podrupy chorób. Brak wyliczeń dla niektórych hospitalizacji związany jest z brakiem możliwości przypisania ich kodów ICD-10 do homogenicznych grup chorób.

Opracowanie DAiS na podstawie danych NFZ

Statystyki dotyczące miejsca zamieszkania hospitalizowanych pacjentów w odniesieniu do miejsca realizacji świadczeń prezentuje Tabela 2.1.62. W niniejszej analizie miasto na prawach powiatu i przylegający do niego powiat traktowane są jako jeden powiat, np. powiat m. Wrocław i powiat wrocławski.

Tabela 2.1.62: Struktura geograficzna pacjentów

ID	Hospitalizacje pacjentów			Średnia odległość pacjenta do szpitala	Odległość jaką przejechało 50% pacjentów	Udział pacjentów ze wsi [%]
	spoza województwa [%]	spoza powiatu, z tego samego województwa [%]	spoza powiatu, z tego samego województwa [%]			
12.0001	-	9,1	90,9	11,4	12,6	36,4
12.0002	20,0	80,0	-	21,6	11,4	20,0
12.0003	10,5	34,2	55,3	22,2	14,2	55,3
12.0004	-	51,9	48,1	6,0	6,6	19,2
12.0006	-	55,6	44,4	4,8	4,7	-
12.0007	-	12,5	87,5	3,7	0,0	12,5
12.0008	-	-	100,0	4,8	4,8	50,0
12.0010	3,7	7,4	88,9	2,7	0,0	3,7
12.0011	-	8,8	91,2	2,8	0,0	29,4
12.0012	-	45,0	55,0	10,1	0,0	10,0
12.0013	5,1	47,5	47,5	14,2	6,0	32,2
12.0014	-	33,3	66,7	13,4	12,0	33,3
12.0015	9,1	-	90,9	9,4	0,0	-
12.0016	-	-	100,0	-	0,0	-
12.0017	4,5	36,4	59,1	9,1	0,0	13,6
12.0018	-	23,1	76,9	2,7	0,0	-
12.0019	10,5	5,3	84,2	30,5	0,0	31,6
12.0020	3,7	25,9	70,4	3,9	0,0	14,8
12.0021	10,7	25,0	64,3	33,8	0,0	7,1
12.0023	18,8	12,5	68,8	13,2	8,8	56,2
12.0024	-	-	100,0	-	0,0	-
12.0025	-	50,0	50,0	9,5	5,0	-
12.0026	10,3	17,2	72,4	22,3	11,9	27,6
12.0027	-	25,0	75,0	9,1	4,3	25,0
12.0028	3,6	10,7	85,7	14,0	9,6	73,8
12.0029	10,3	61,8	27,9	26,4	18,5	5,9
12.0030	8,3	8,3	83,3	11,8	5,4	8,3
12.0031	33,3	66,7	-	72,9	45,0	-
12.0032	-	16,7	83,3	1,1	0,0	-
12.0033	-	10,0	90,0	2,0	0,0	-
12.0034	6,7	13,3	80,0	20,7	0,0	-
12.0035	2,9	45,7	51,4	9,0	0,0	31,4
12.0036	-	4,8	95,2	4,4	0,0	57,1
12.0037	-	27,3	72,7	3,2	0,0	18,2
12.0038	-	28,6	71,4	3,6	0,0	-
12.0039	3,7	11,1	85,2	23,9	0,0	11,1
12.0040	3,0	42,4	54,5	9,0	0,0	9,1
12.0041	-	28,6	71,4	2,9	0,0	28,6
12.0042	15,4	23,1	61,5	50,7	4,2	30,8
12.0045	-	64,3	35,7	11,9	10,6	28,6
12.0047	5,1	26,9	67,9	19,0	13,1	44,9
12.0048	-	-	100,0	9,1	7,2	66,7

Tabela 2.1.62: Struktura geograficzna pacjentów

ID	Hospitalizacje pacjentów			Średnia odległość pacjenta do szpitala	Odległość jaką przejechało 50% pacjentów	Udział pacjentów ze wsi [%]
	spoza województwa [%]	spoza powiatu, z tego samego województwa [%]	spoza powiatu, z tego samego województwa [%]			
12.0049	-	20,0	80,0	2,9	0,0	-
12.0050	-	100,0	-	15,0	11,7	-
12.0051	-	50,0	50,0	6,1	6,1	-
12.0052	8,3	33,3	58,3	56,7	12,4	41,7
12.0056	-	14,3	85,7	1,5	0,0	-
12.0058	-	-	100,0	-	0,0	-
12.0063	-	-	100,0	-	0,0	-
12.0065	5,3	31,6	63,2	13,2	0,0	5,3
12.0066	-	100,0	-	25,0	25,0	50,0
12.0070	-	25,0	75,0	5,2	0,0	12,5
12.0074	-	-	100,0	-	0,0	-
12.0076	-	7,1	92,9	8,0	10,1	50,0
12.0079	6,7	46,7	46,7	23,4	11,5	66,7
12.0082	-	50,0	50,0	12,6	12,6	-
12.0117	-	100,0	-	18,3	18,3	-
Woj.	4,8	28,7	66,5	14,6	5,9	27,8

Opracowanie DAiS na podstawie danych NFZ

W województwie śląskim odsetek pacjentów przyjętych w czasie²⁴, w którym w Polsce przyjęto połowę z nich wyniósł 59.26%. W Polsce odsetek pacjentów przyjętych w trybie nagłym z rozpoznaniem wchodzącym w skład analizowanej grupy rozpoznań wyniósł 87.74%, podczas gdy wartość ta dla województwa wyniosła 90.51%. Liczba świadczeniodawców, dla których odnotowano wyższy niż w Polsce odsetek przyjęć w trybie nagłym wyniosła 28 (68.29%).

Informacje o wartości statystyki opisującej czas oczekiwania na przyjęcie do szpitala oraz strukturę trybów nagłych i planowych dla poszczególnych szpitali w województwie prezentuje Tabela 2.1.63. Przy interpretacji wskaźnika „Udział przyjętych do czasu wyznaczonego przez medianę PL” należy zwrócić uwagę na „Udział trybów nagłych” (nie należy wyciągać wniosków na podstawie pierwszego z tych wskaźników, w przypadku zaobserwowania niskich wartości dla drugiego z nich).

Tabela 2.1.63: Statystyki dotyczące trybów przyjęć i czasu oczekiwania

ID	Udział trybów nagłych [%]	Udział trybów planowych [%]	Udział inny tryb [%]	Udział hospitalizacji planowych, dla których obliczono czas oczekiwania [%]	Udział hospitalizacji planowych, gdzie czas oczekiwania wyniósł 0 dni [%]	Mediana czasu oczekiwania [dni]	Udział przyjętych do czasu wyznaczonego przez medianę w PL [%]
12.0039	100,0	-	-	-	-	-	-
12.0020	100,0	-	-	-	-	-	-
12.0047	88,5	11,5	-	100,0	88,9	0	88,9
12.0033	100,0	-	-	-	-	-	-
12.0003	98,7	-	1,3	-	-	-	-
12.0032	100,0	-	-	-	-	-	-
12.0011	100,0	-	-	-	-	-	-
12.0018	100,0	-	-	-	-	-	-
12.0035	100,0	-	-	-	-	-	-
12.0021	100,0	-	-	-	-	-	-
12.0012	100,0	-	-	-	-	-	-
12.0041	71,4	28,6	-	100,0	50,0	10	50,0
12.0014	100,0	-	-	-	-	-	-
12.0048	100,0	-	-	-	-	-	-
12.0015	100,0	-	-	-	-	-	-
12.0001	100,0	-	-	-	-	-	-
12.0037	90,9	9,1	-	100,0	100,0	0	100,0
12.0004	100,0	-	-	-	-	-	-
12.0029	77,9	1,5	20,6	100,0	100,0	0	100,0

²⁴Czas oczekiwania liczony jest metodą RTT (ang. Referral To Treatment) wyłącznie dla przyjęć planowych na leczenie szpitalne na podstawie skierowań

Tabela 2.1.63: Statystyki dotyczące trybów przyjęć i czasu oczekiwania

ID	Udział trybów nagłych [%]	Udział trybów planowych [%]	Udział inny tryb [%]	Udział hospitalizacji planowych, dla których obliczono czas oczekiwania [%]	Udział hospitalizacji planowych, gdzie czas oczekiwania wyniósł 0 dni [%]	Mediana czasu oczekiwania [dni]	Udział przyjętych do czasu wyznaczonego przez medianę w PL [%]
12.0066	-	100,0	-	100,0	-	16	-
12.0013	94,9	5,1	-	100,0	33,3	5	33,3
12.0026	93,1	6,9	-	100,0	-	4	-
12.0010	96,3	-	3,7	-	-	-	-
12.0028	100,0	-	-	-	-	-	-
12.0065	100,0	-	-	-	-	-	-
12.0017	100,0	-	-	-	-	-	-
12.0036	90,5	9,5	-	100,0	50,0	183	50,0
12.0082	100,0	-	-	-	-	-	-
12.0076	100,0	-	-	-	-	-	-
12.0079	100,0	-	-	-	-	-	-
12.0023	100,0	-	-	-	-	-	-
12.0050	100,0	-	-	-	-	-	-
12.0007	100,0	-	-	-	-	-	-
12.0049	80,0	20,0	-	100,0	-	2	-
12.0040	100,0	-	-	-	-	-	-
12.0006	88,9	11,1	-	100,0	100,0	0	100,0
12.0045	100,0	-	-	-	-	-	-
12.0027	100,0	-	-	-	-	-	-
12.0038	100,0	-	-	-	-	-	-
12.0042	92,3	-	7,7	-	-	-	-
12.0063	100,0	-	-	-	-	-	-
12.0056	100,0	-	-	-	-	-	-
12.0025	100,0	-	-	-	-	-	-
12.0034	100,0	-	-	-	-	-	-
12.0052	100,0	-	-	-	-	-	-
12.0019	97,4	2,6	-	100,0	100,0	0	100,0
12.0070	100,0	-	-	-	-	-	-
12.0031	33,3	-	66,7	-	-	-	-
12.0051	100,0	-	-	-	-	-	-
12.0008	100,0	-	-	-	-	-	-
12.0030	100,0	-	-	-	-	-	-
12.0016	100,0	-	-	-	-	-	-
12.0002	100,0	-	-	-	-	-	-
12.0117	-	100,0	-	100,0	-	1	-
12.0074	100,0	-	-	-	-	-	-
12.0058	100,0	-	-	-	-	-	-
12.0024	-	-	100,0	-	-	-	-
Woj.	95,8	2,4	1,8	100,0	59,3	0	59,3

Opracowanie DAiS na podstawie danych z NFZ

W tabeli 2.1.64 przeanalizowano strukturę świadczeń JGP w podziale na zabiegowe i zachowawcze ²⁵. Jako świadczenia zabiegowe specjalistyczne u dorosłych zakwalifikowano te świadczenia zabiegowe, których nie można rozliczyć na chirurgii ogólnej. Jako świadczenia zabiegowe specjalistyczne u dzieci zakwalifikowano te świadczenia zabiegowe, których nie można rozliczyć na chirurgii ogólnej dla dzieci. Jako świadczenia zachowawcze specjalistyczne u dorosłych zakwalifikowano te świadczenia zachowawcze, których nie można rozliczyć na chorobach wewnętrznych (internie).

²⁵Świadczenia zabiegowe oznaczone są symbolem '*' w załączniku 1a do zarządzenia w sprawie określenia warunków zawierania i realizacji umów w rodzaju: leczenie szpitalne

Tabela 2.1.64: Struktura świadczeń JGP

ID	Liczba hospitalizacji [tys.]	Świadczenia nieJGP [%]	Świadczenia zabiegowe [%]	Świadczenia zabiegowe specjalistyczne u dorosłych [%]	Świadczenia zabiegowe specjalistyczne u dzieci [%]	Świadczenia zachowawcze [%]	Świadczenia zachowawcze specjalistyczne u dorosłych [%]
12.0001	0,01	-	18,18	-	-	-	81,82
12.0002	0,00	-	20,00	-	100,00	100,00	80,00
12.0003	0,08	1,32	22,67	-	100,00	-	77,33
12.0004	0,05	-	13,46	-	-	-	86,54
12.0006	0,01	-	22,22	-	100,00	-	77,78
12.0007	0,01	12,50	57,14	-	-	-	42,86
12.0008	0,00	-	-	-	-	-	100,00
12.0010	0,03	3,70	3,85	-	-	-	96,15
12.0011	0,03	-	14,71	-	-	-	85,29
12.0012	0,02	5,00	63,16	16,67	-	-	36,84
12.0013	0,06	13,56	17,65	-	-	-	82,35
12.0014	0,01	16,67	-	-	-	-	100,00
12.0015	0,01	-	9,09	-	-	-	90,91
12.0016	0,00	-	100,00	-	-	-	-
12.0017	0,02	-	18,18	25,00	-	-	81,82
12.0018	0,04	-	28,21	-	-	-	71,79
12.0019	0,04	-	36,84	-	-	-	63,16
12.0020	0,03	-	29,63	-	-	-	70,37
12.0021	0,03	-	35,71	-	-	-	64,29
12.0023	0,02	-	18,75	-	-	-	81,25
12.0024	0,00	-	-	-	-	-	100,00
12.0025	0,00	25,00	-	-	-	-	100,00
12.0026	0,03	-	10,34	-	-	-	89,66
12.0027	0,01	12,50	28,57	-	-	-	71,43
12.0028	0,08	4,76	3,75	-	-	-	96,25
12.0029	0,07	-	77,94	-	100,00	-	22,06
12.0030	0,01	-	100,00	-	-	-	-
12.0031	0,00	33,33	100,00	50,00	-	-	-
12.0032	0,02	-	16,67	-	-	-	83,33
12.0033	0,02	-	25,00	-	-	-	75,00
12.0034	0,02	-	-	-	-	-	100,00
12.0035	0,04	-	5,71	-	-	-	94,29
12.0036	0,02	-	23,81	-	-	-	76,19
12.0037	0,02	-	31,82	-	-	-	68,18
12.0038	0,01	-	28,57	-	-	-	71,43
12.0039	0,03	-	-	-	-	-	100,00
12.0040	0,03	-	3,03	-	-	-	96,97

Tabela 2.1.64: Struktura świadczeń JGP

ID	Liczba hospitalizacji [tys.]	Świadczenia nieJGP [%]	Świadczenia zabiegowe [%]	Świadczenia zabiegowe specjalistyczne u dorosłych [%]	Świadczenia zabiegowe specjalistyczne u dzieci [%]	Świadczenia zachowawcze [%]	Świadczenia zachowawcze specjalistyczne u dorosłych [%]
12.0041	0,01	14,29	-	-	-	100,00	-
12.0042	0,01	-	7,69	-	-	92,31	-
12.0045	0,01	-	14,29	-	-	85,71	-
12.0047	0,08	2,56	27,63	-	-	72,37	-
12.0048	0,02	-	6,67	-	-	93,33	-
12.0049	0,00	-	-	-	-	100,00	-
12.0050	0,01	-	-	-	-	100,00	-
12.0051	0,00	-	-	-	-	100,00	-
12.0052	0,01	-	8,33	-	100,00	91,67	100,00
12.0056	0,01	-	57,14	-	-	42,86	-
12.0058	0,00	-	-	-	-	100,00	-
12.0063	0,00	-	20,00	-	-	80,00	-
12.0065	0,02	-	21,05	-	-	78,95	-
12.0066	0,00	-	100,00	-	100,00	-	-
12.0070	0,01	-	-	-	-	100,00	-
12.0074	0,00	-	-	-	-	100,00	-
12.0076	0,01	-	28,57	-	-	71,43	-
12.0079	0,02	-	6,67	-	-	93,33	-
12.0082	0,00	-	-	-	-	100,00	-
12.0117	0,00	-	-	-	-	100,00	-
Woj.	1,13	2,04	23,12	1,63	100,00	76,88	0,13

Opracowanie DAiS na podstawie danych NFZ

Poniżej przedstawiono strukturę hospitalizacji JGP zabiegowych dla wszystkich pacjentów (dorosłych i dzieci).

Tabela 2.1.65: Struktura świadczeń zabiegowych JGP

ID	świadczenia zabiegowe [%]	w tym:				diagnostyczne [%]
		kompleksowe [%]	duże [%]	średnie [%]	małe [%]	
12.0001	18,18	-	-	-	100,00	-
12.0002	20,00	-	-	-	100,00	-
12.0003	22,67	-	-	11,76	88,24	-
12.0004	13,46	-	-	14,29	85,71	-
12.0006	22,22	-	50,00	-	50,00	-
12.0007	57,14	-	-	25,00	75,00	-
12.0010	3,85	-	-	-	100,00	-
12.0011	14,71	-	20,00	20,00	60,00	-
12.0012	63,16	16,67	16,67	8,33	58,33	-
12.0013	17,65	-	11,11	44,44	44,44	-
12.0015	9,09	-	-	-	100,00	-
12.0016	100,00	-	50,00	-	50,00	-
12.0017	18,18	25,00	-	25,00	50,00	-
12.0018	28,21	-	-	-	100,00	-
12.0019	36,84	-	14,29	-	85,71	-
12.0020	29,63	-	-	-	100,00	-
12.0021	35,71	-	10,00	-	90,00	-
12.0023	18,75	-	-	-	100,00	-
12.0026	10,34	-	-	-	100,00	-
12.0027	28,57	-	-	-	100,00	-
12.0028	3,75	-	33,33	33,33	33,33	-
12.0029	77,94	9,43	39,62	5,66	45,28	-
12.0030	100,00	-	33,33	-	66,67	-
12.0031	100,00	50,00	50,00	-	-	-
12.0032	16,67	-	-	-	100,00	-
12.0033	25,00	-	-	-	100,00	-
12.0035	5,71	-	-	50,00	50,00	-
12.0036	23,81	-	20,00	-	80,00	-
12.0037	31,82	-	-	-	100,00	-
12.0038	28,57	-	-	-	100,00	-
12.0040	3,03	-	-	-	100,00	-
12.0042	7,69	-	-	-	100,00	-
12.0045	14,29	-	-	-	100,00	-
12.0047	27,63	4,76	14,29	-	80,95	-
12.0048	6,67	-	-	-	100,00	-
12.0052	8,33	-	-	100,00	-	-
12.0056	57,14	-	-	-	100,00	-
12.0063	20,00	-	-	-	100,00	-
12.0065	21,05	-	25,00	-	75,00	-
12.0066	100,00	-	100,00	-	-	-
12.0076	28,57	-	-	-	100,00	-
12.0079	6,67	-	-	-	100,00	-
Woj.	23,12	3,92	16,86	6,67	72,55	-

Opracowanie DAiS na podstawie danych NFZ

Tabela 2.1.66: Struktura świadczeń zabiegowych JGP u dorosłych

ID	świadczenia zabiegowe [%]	w tym:				diagnostyczne [%]
		kompleksowe [%]	duże [%]	średnie [%]	małe [%]	
12.0001	20,00	-	-	-	100,00	-
12.0003	23,08	-	-	-	100,00	-
12.0004	14,58	-	-	14,29	85,71	-
12.0007	57,14	-	-	25,00	75,00	-
12.0010	8,33	-	-	-	100,00	-
12.0011	14,71	-	20,00	20,00	60,00	-

Tabela 2.1.66: Struktura świadczeń zabiegowych JGP u dorosłych

ID	świadczenia zabiegowe [%]	w tym:				
		kompleksowe [%]	duże [%]	średnie [%]	małe [%]	diagnostyczne [%]
12.0012	63,16	16,67	16,67	8,33	58,33	-
12.0013	17,65	-	11,11	44,44	44,44	-
12.0015	9,09	-	-	-	100,00	-
12.0016	100,00	-	50,00	-	50,00	-
12.0017	18,18	25,00	-	25,00	50,00	-
12.0018	28,21	-	-	-	100,00	-
12.0019	36,84	-	14,29	-	85,71	-
12.0020	29,63	-	-	-	100,00	-
12.0021	35,71	-	10,00	-	90,00	-
12.0023	18,75	-	-	-	100,00	-
12.0026	10,34	-	-	-	100,00	-
12.0027	28,57	-	-	-	100,00	-
12.0028	3,75	-	33,33	33,33	33,33	-
12.0029	85,00	9,80	39,22	3,92	47,06	-
12.0030	100,00	-	33,33	-	66,67	-
12.0031	100,00	50,00	50,00	-	-	-
12.0032	16,67	-	-	-	100,00	-
12.0033	25,00	-	-	-	100,00	-
12.0035	6,90	-	-	50,00	50,00	-
12.0036	23,81	-	20,00	-	80,00	-
12.0037	31,82	-	-	-	100,00	-
12.0038	28,57	-	-	-	100,00	-
12.0040	3,23	-	-	-	100,00	-
12.0042	7,69	-	-	-	100,00	-
12.0045	14,29	-	-	-	100,00	-
12.0047	27,63	4,76	14,29	-	80,95	-
12.0048	6,67	-	-	-	100,00	-
12.0056	57,14	-	-	-	100,00	-
12.0063	20,00	-	-	-	100,00	-
12.0065	21,05	-	25,00	-	75,00	-
12.0066	100,00	-	100,00	-	-	-
12.0076	28,57	-	-	-	100,00	-
12.0079	6,67	-	-	-	100,00	-
Woj.	23,98	4,07	16,26	5,28	74,39	-

Opracowanie DAiS na podstawie danych NFZ

Tabela 2.1.67: Struktura świadczeń zabiegowych JGP u dzieci

ID	świadczenia zabiegowe [%]	w tym:				
		kompleksowe [%]	duże [%]	średnie [%]	małe [%]	diagnostyczne [%]
12.0002	20,00	-	-	-	100,00	-
12.0003	20,00	-	-	100,00	-	-
12.0006	22,22	-	50,00	-	50,00	-
12.0029	25,00	-	50,00	50,00	-	-
12.0052	9,09	-	-	100,00	-	-
12.0066	100,00	-	100,00	-	-	-
Woj.	11,69	-	33,33	44,44	22,22	-

Opracowanie DAiS na podstawie danych NFZ

W tabeli 2.1.68 przeanalizowano najczęściej sprawozdawane Jednorodne Grupy Pacjentów w ramach hospitalizacji z rozpoznaniem wchodzącymi w skład analizowanej podgrupy. Pełne nazwy znajdują się w tabeli 2.1.69.

Tabela 2.1.68: Udział hospitalizacji w szpitalach wg najczęściej sprawozdawanych produktów

ID	Liczba hospitalizacji [tys.]	T07 [%]	D07 [%]	P14 [%]	D51 [%]	H85 [%]	Pozostałe produkty [%]
12.0001	0,0	54,5	18,2	9,1	9,1	9,1	-
12.0002	0,0	40,0	20,0	40,0	-	-	-
12.0003	0,1	56,6	19,7	6,6	6,6	5,3	5,3
12.0004	0,1	76,9	11,5	5,8	3,8	-	1,9
12.0006	0,0	22,2	-	55,6	-	-	22,2
12.0007	0,0	37,5	37,5	-	-	-	25,0
12.0008	0,0	100,0	-	-	-	-	-
12.0010	0,0	44,4	3,7	48,1	-	-	3,7
12.0011	0,0	73,5	8,8	-	2,9	8,8	5,9
12.0012	0,0	35,0	30,0	-	-	-	35,0
12.0013	0,1	64,4	6,8	-	3,4	3,4	22,0
12.0014	0,0	50,0	-	-	-	33,3	16,7
12.0015	0,0	90,9	9,1	-	-	-	-
12.0016	0,0	-	50,0	-	-	-	50,0
12.0017	0,0	50,0	9,1	-	27,3	4,5	9,1
12.0018	0,0	66,7	25,6	-	2,6	2,6	2,6
12.0019	0,0	57,9	28,9	-	-	2,6	10,5
12.0020	0,0	59,3	29,6	-	11,1	-	-
12.0021	0,0	60,7	28,6	-	-	3,6	7,1
12.0023	0,0	62,5	18,8	-	6,2	12,5	-
12.0024	0,0	100,0	-	-	-	-	-
12.0025	0,0	50,0	-	-	-	25,0	25,0
12.0026	0,0	89,7	10,3	-	-	-	-
12.0027	0,0	12,5	25,0	-	50,0	-	12,5
12.0028	0,1	84,5	1,2	-	1,2	6,0	7,1
12.0029	0,1	14,7	35,3	7,4	-	-	42,6
12.0030	0,0	-	66,7	-	-	-	33,3
12.0031	0,0	-	-	-	-	-	100,0
12.0032	0,0	77,8	16,7	-	-	5,6	-
12.0033	0,0	70,0	25,0	-	5,0	-	-
12.0034	0,0	80,0	-	-	6,7	13,3	-
12.0035	0,0	62,9	2,9	11,4	11,4	8,6	2,9
12.0036	0,0	66,7	19,0	-	9,5	-	4,8
12.0037	0,0	68,2	31,8	-	-	-	-
12.0038	0,0	71,4	14,3	-	-	-	14,3
12.0039	0,0	96,3	-	-	-	3,7	-
12.0040	0,0	78,8	3,0	6,1	12,1	-	-
12.0041	0,0	71,4	-	-	-	14,3	14,3
12.0042	0,0	76,9	7,7	-	7,7	7,7	-
12.0045	0,0	71,4	14,3	-	-	-	14,3
12.0047	0,1	67,9	21,8	-	-	2,6	7,7
12.0048	0,0	93,3	6,7	-	-	-	-
12.0049	0,0	80,0	-	-	20,0	-	-
12.0050	0,0	-	-	83,3	-	-	16,7
12.0051	0,0	50,0	-	-	50,0	-	-
12.0052	0,0	25,0	-	66,7	-	-	8,3
12.0056	0,0	14,3	57,1	-	28,6	-	-
12.0058	0,0	100,0	-	-	-	-	-
12.0063	0,0	-	20,0	-	80,0	-	-
12.0065	0,0	78,9	15,8	-	-	-	5,3
12.0066	0,0	-	-	-	-	-	100,0
12.0070	0,0	100,0	-	-	-	-	-
12.0074	0,0	-	-	-	100,0	-	-
12.0076	0,0	64,3	28,6	-	7,1	-	-
12.0079	0,0	60,0	6,7	-	6,7	26,7	-
12.0082	0,0	50,0	-	-	-	-	50,0
12.0117	0,0	-	-	-	100,0	-	-
Woj.	1,1	62,0	15,9	4,7	4,6	3,5	9,3

Opracowanie DAiS na podstawie danych NFZ

Tabela 2.1.69: Nazwy najczęstszych produktów

Pełna nazwa produktu
T07 leczenie zachowawcze urazów
D07 małe zabiegi klatki piersiowej
P14 pourazowe uszkodzenia poza uszkodzeniem mózgu
D51 odma opłucnowa
H85 urazy głowy >17 r.ż.

Opracowanie DAiS na podstawie danych NFZ

Tabela 2.1.70: Najczęściej raportowane grupy procedur

ID	Liczba hospitalizacji	87-99			AA			35-39			Pozostałe [%]					
		87 [%]	88 [%]	Pozostałe [%]	AA [%]	C [%]	O [%]	N [%]	Pozostałe [%]	35-39 [%]		37 [%]	38 [%]	39 [%]		
12.0001	11	100,0	54,5	100,0	18,2	100,0	-	-	-	-	-	9,1	-	100,0	-	36,4
12.0002	5	100,0	60,0	100,0	60,0	100,0	-	-	-	-	-	100,0	-	100,0	-	20,0
12.0003	76	93,4	84,5	29,6	73,2	57,7	63,2	95,8	29,2	16,7	50,0	5,3	-	100,0	-	23,7
12.0004	52	100,0	88,5	19,2	28,8	3,8	-	-	-	-	-	-	-	-	-	15,4
12.0006	9	100,0	33,3	77,8	55,6	66,7	77,8	85,7	14,3	-	100,0	77,8	-	100,0	-	22,2
12.0007	8	100,0	87,5	87,5	37,5	87,5	25,0	100,0	100,0	100,0	100,0	-	-	-	-	62,5
12.0008	2	100,0	100,0	-	100,0	-	100,0	100,0	50,0	50,0	50,0	-	-	-	-	-
12.0010	27	100,0	88,9	22,2	74,1	14,8	3,7	-	-	100,0	-	48,1	-	100,0	-	7,4
12.0011	34	100,0	88,2	94,1	44,1	55,9	2,9	100,0	-	-	100,0	5,9	-	100,0	-	17,6
12.0012	20	60,0	8,3	91,7	8,3	16,7	80,0	100,0	93,8	93,8	100,0	5,0	-	-	100,0	55,0
12.0013	59	100,0	84,7	94,9	86,4	71,2	15,3	100,0	44,4	44,4	100,0	16,9	-	100,0	-	25,4
12.0014	6	100,0	83,3	66,7	83,3	16,7	83,3	100,0	80,0	100,0	100,0	-	-	-	-	16,7
12.0015	11	100,0	100,0	81,8	36,4	-	-	-	-	-	-	-	-	-	-	9,1
12.0016	2	50,0	100,0	-	-	-	-	-	-	-	-	-	-	-	-	100,0
12.0017	22	100,0	100,0	54,5	27,3	18,2	-	-	-	-	-	4,5	-	-	-	13,6
12.0018	39	100,0	87,2	100,0	82,1	5,1	97,4	97,4	89,5	92,1	97,4	-	-	-	-	35,9
12.0019	38	100,0	81,6	47,4	34,2	52,6	-	-	-	-	-	63,2	-	100,0	-	44,7
12.0020	27	100,0	100,0	100,0	33,3	3,7	92,6	96,0	68,0	68,0	76,0	100,0	-	100,0	-	40,7
12.0021	28	100,0	89,3	60,7	53,6	53,6	-	-	-	-	-	-	-	-	-	39,3
12.0023	16	100,0	87,5	100,0	62,5	56,2	-	-	-	-	-	-	-	-	-	18,8
12.0024	1	100,0	-	100,0	-	100,0	100,0	-	100,0	100,0	100,0	-	-	-	-	-
12.0025	4	100,0	75,0	50,0	50,0	-	75,0	100,0	100,0	100,0	100,0	-	-	-	-	25,0
12.0026	29	96,6	78,6	7,1	46,4	35,7	13,8	100,0	25,0	-	75,0	6,9	-	100,0	-	20,7
12.0027	8	100,0	75,0	62,5	62,5	12,5	-	-	-	-	-	-	-	-	-	50,0
12.0028	84	97,6	69,5	36,6	52,4	4,9	77,4	92,3	87,7	86,2	95,4	2,4	-	100,0	-	6,0
12.0029	68	100,0	91,2	100,0	22,1	94,1	98,5	98,5	95,5	95,5	98,5	94,1	1,6	100,0	1,6	85,3
12.0030	12	100,0	100,0	58,3	16,7	50,0	-	-	-	-	-	-	-	-	-	100,0
12.0031	3	100,0	66,7	33,3	-	100,0	33,3	100,0	100,0	100,0	100,0	33,3	100,0	-	100,0	100,0
12.0032	18	100,0	77,8	94,4	50,0	61,1	-	-	-	-	-	88,9	-	100,0	-	33,3
12.0033	20	100,0	80,0	95,0	35,0	90,0	85,0	94,1	88,2	88,2	100,0	75,0	-	100,0	-	35,0
12.0034	15	93,3	78,6	28,6	57,1	28,6	93,3	78,6	78,6	78,6	100,0	13,3	-	100,0	-	-
12.0035	35	100,0	91,4	100,0	82,9	85,7	-	-	-	-	-	34,3	-	100,0	-	11,4
12.0036	21	100,0	81,0	95,2	38,1	95,2	-	-	-	-	-	4,8	-	100,0	-	28,6
12.0037	22	100,0	100,0	27,3	72,7	9,1	-	-	-	-	-	-	-	-	-	31,8
12.0038	7	71,4	80,0	20,0	60,0	-	-	-	-	-	-	14,3	-	100,0	-	28,6
12.0039	27	100,0	70,4	22,2	88,9	-	51,9	100,0	92,9	92,9	100,0	-	-	-	-	3,7
12.0040	33	100,0	78,8	87,9	30,3	3,0	-	-	-	-	-	-	-	-	-	6,1
12.0041	7	100,0	71,4	14,3	71,4	-	100,0	85,7	42,9	42,9	100,0	-	-	-	-	-

Tabela 2.1.70: Najczęściej raportowane grupy procedur

ID	Liczba hospitalizacji	87-99				AA				35-39				Pozostałe [%]	
		87 [%]	88 [%]	89 [%]	90 [%]	AA [%]	C [%]	O [%]	N [%]	Pozostałe [%]	35-39 [%]	37 [%]	38 [%]		39 [%]
12.0042	13	100,0	76,9	69,2	92,3	-	61,5	75,0	-	-	25,0	-	-	-	7,7
12.0045	14	100,0	100,0	100,0	64,3	21,4	-	-	-	-	-	-	-	-	42,9
12.0047	78	98,7	94,8	96,1	36,4	1,3	-	-	-	-	-	-	-	-	30,8
12.0048	15	100,0	100,0	100,0	53,3	73,3	-	-	-	-	100,0	-	100,0	-	20,0
12.0049	5	100,0	60,0	60,0	60,0	60,0	-	-	-	-	20,0	-	100,0	-	-
12.0050	6	83,3	20,0	40,0	60,0	-	50,0	100,0	-	-	100,0	-	-	-	16,7
12.0051	2	100,0	100,0	100,0	50,0	-	50,0	100,0	100,0	100,0	100,0	-	-	-	-
12.0052	12	100,0	91,7	16,7	41,7	91,7	-	-	-	-	-	-	100,0	-	25,0
12.0056	7	100,0	85,7	71,4	42,9	85,7	-	-	-	-	-	-	-	-	85,7
12.0058	1	100,0	100,0	100,0	100,0	-	-	-	-	-	-	-	-	-	-
12.0063	5	100,0	100,0	100,0	100,0	100,0	-	-	-	-	-	-	-	-	20,0
12.0065	19	100,0	100,0	100,0	78,9	94,7	-	-	-	-	100,0	-	100,0	-	36,8
12.0066	2	-	-	-	-	-	-	-	-	-	-	-	-	-	100,0
12.0070	8	100,0	87,5	-	37,5	100,0	-	-	-	-	-	-	-	-	-
12.0074	1	100,0	-	100,0	100,0	-	-	-	-	-	-	-	-	-	-
12.0076	14	78,6	54,5	27,3	9,1	27,3	-	-	-	-	-	-	-	-	28,6
12.0079	15	100,0	93,3	40,0	60,0	-	-	-	-	-	-	-	-	-	20,0
12.0082	2	100,0	100,0	100,0	50,0	-	-	-	-	-	-	-	-	-	-
12.0117	1	100,0	100,0	100,0	100,0	100,0	-	-	-	-	-	-	-	-	-
Woj.	1 126	97,6	-	-	-	-	31,9	-	-	-	22,9	-	-	-	28,4

Opracowanie DAiS na podstawie danych NFZ

Tabela 2.1.71: Objasnienia skrótów

Skrót	Nazwa grupy	Skrót	Nazwa podgrupy
87-99	Zabiegi diagnostyczne i terapeutyczne - różne	87	DIAGNOSTYCZNE BADANIA RADIOLOGICZNE
		89	WYWIAD, OCENA, KONSULTACJA, PIELEGNIASTWO I BADANIE
		88	INNE DIAGNOSTYCZNE BADANIA RADIOLOGICZNE I POKREWNE
AA	Badania laboratoryjne i inne	C	MORFOLOGIA KRWI/BADANIA HEMATOLOGICZNE
		O	CHEMIA KLINICZNA 6
		N	CHEMIA KLINICZNA 5
35-39	Zabiegi w zakresie układu sercowo-naczyniowego	37	INNE OPERACJE W ZAKRESIE SERCA I OSIERDZIA
		38	NACIĘCIE, WYCIĘCIE I UDRAŻNIANIE NACZYŃ
		39	INNE ZABIEGI NA NACZYNIACH

Opracowanie DAiS na podstawie danych NFZ

Przeanalizowano jaki odsetek pacjentów przyjętych w trybie nagłym musiał przejechać więcej niż 60 i 120 km od gminy swojego zameldowania.

Tabela 2.1.72: Analiza odległości przebytych przez pacjentów przyjętych w trybie pilnym

ID	Liczba hospitalizacji powyżej 60 kilometrów	Liczba hospitalizacji powyżej 120 kilometrów	Udział hospitalizacji powyżej 60 kilometrów [%]	Udział hospitalizacji powyżej 120 kilometrów [%]
12.0003	5	2	6,58	2,63
12.0012	1	-	5,00	-
12.0013	2	2	3,39	3,39
12.0015	1	-	9,09	-
12.0017	1	-	4,55	-
12.0019	4	2	10,53	5,26
12.0021	2	2	7,14	7,14
12.0023	1	-	6,25	-
12.0026	3	1	10,34	3,45
12.0028	4	-	4,76	-
12.0029	5	1	7,35	1,47
12.0030	1	-	8,33	-
12.0031	1	1	33,33	33,33
12.0034	1	1	6,67	6,67
12.0039	2	1	7,41	3,70
12.0040	1	1	3,03	3,03
12.0042	2	2	15,38	15,38
12.0047	2	1	2,56	1,28
12.0052	2	1	16,67	8,33
12.0065	1	1	5,26	5,26
12.0079	1	1	6,67	6,67
Woj.	43	20	3,82	1,78

Opracowanie DAiS na podstawie danych NFZ

Mapa 2.1.19: Udział liczby pacjentów przyjętych w trybie nagłym na 100 tys. ludności powiatu, którzy musieli przebyć ponad 60 kilometrów w celu uzyskania świadczenia

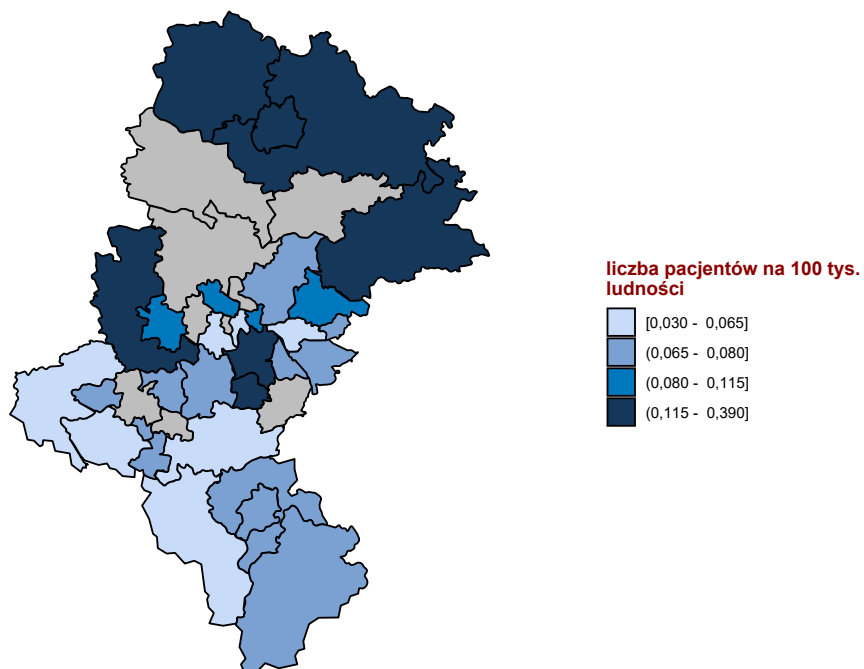

Opracowanie DAiS na podstawie danych z NFZ

Mapa 2.1.20: Udział liczby pacjentów przyjętych w trybie nagłym na 100 tys. ludności powiatu, którzy musieli przebyć ponad 120 kilometrów w celu uzyskania świadczenia

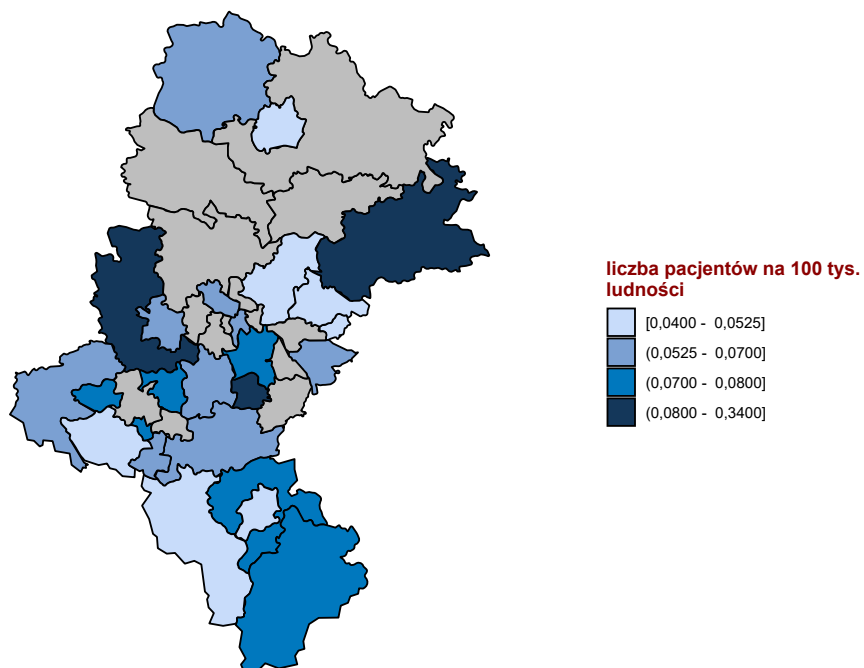

Opracowanie DAiS na podstawie danych z NFZ

W tabeli 2.1.73 przeniezowano tryby wypisów pacjentów po zakończenu hospitalizacji realizowanej z

rozpoznaniem wchodzącym w skład analizowanej podgrupy.

Tabela 2.1.73: Informacje o trybach wypisu ze szpitala

ID	Zakończenie procesu leczenia ¹ [%]	Skierowanie do innego szpitala [%]	Skierowanie do dalszej opieki [%]	Inny [%]
12.0001	-	-	100,00	-
12.0002	20,00	-	80,00	-
12.0003	1,32	-	98,68	-
12.0004	15,38	5,77	78,85	-
12.0006	11,11	-	88,89	-
12.0007	-	12,50	75,00	12,5
12.0008	100,00	-	-	-
12.0010	-	3,70	96,30	-
12.0011	-	2,94	94,12	2,9
12.0012	20,00	5,00	70,00	5,0
12.0013	8,47	6,78	84,75	-
12.0014	-	16,67	83,33	-
12.0015	81,82	-	18,18	-
12.0016	-	-	100,00	-
12.0017	4,55	4,55	90,91	-
12.0018	5,13	2,56	89,74	2,6
12.0019	13,16	-	81,58	5,3
12.0020	-	-	100,00	-
12.0021	-	-	100,00	-
12.0023	6,25	-	93,75	-
12.0024	-	-	100,00	-
12.0025	100,00	-	-	-
12.0026	3,45	3,45	89,66	3,4
12.0027	-	12,50	87,50	-
12.0028	9,52	2,38	85,71	2,4
12.0029	2,94	17,65	76,47	2,9
12.0030	-	8,33	91,67	-
12.0031	-	66,67	33,33	-
12.0032	-	5,56	88,89	5,6
12.0033	-	15,00	85,00	-
12.0034	13,33	-	86,67	-
12.0035	2,86	5,71	88,57	2,9
12.0036	-	-	100,00	-
12.0037	45,45	4,55	50,00	-
12.0038	14,29	14,29	71,43	-
12.0039	7,41	7,41	81,48	3,7
12.0040	3,03	-	96,97	-
12.0041	14,29	-	85,71	-
12.0042	100,00	-	-	-
12.0045	7,14	14,29	78,57	-
12.0047	93,59	3,85	1,28	1,3
12.0048	26,67	-	73,33	-
12.0049	20,00	-	80,00	-
12.0050	-	-	100,00	-
12.0051	-	-	100,00	-
12.0052	-	-	100,00	-
12.0056	-	-	100,00	-
12.0058	100,00	-	-	-
12.0063	-	-	100,00	-
12.0065	15,79	-	78,95	5,3
12.0066	-	-	100,00	-
12.0070	12,50	12,50	75,00	-
12.0074	-	100,00	-	-
12.0076	-	-	92,86	7,1
12.0079	26,67	-	66,67	6,7
12.0082	-	50,00	50,00	-
12.0117	-	-	100,00	-
Woj.	15,45	4,53	78,42	1,6

¹ Bez wystawienia skierowania do dalszej opieki
Opracowanie DAiS na podstawie danych NFZ

W tabeli 2.1.74 zaprezentowano statystyki dotyczące hospitalizacji zakończonych lub poprzedzonych hospitalizacją²⁶ pacjentów z rozpoznaniem z analizowanej grupy oraz podgrupy chorób w poszczególnych szpitalach w województwie w ciągu 30 dni.

Tabela 2.1.74: Udział hospitalizacji zakończonych lub poprzedzonych hospitalizacją w ciągu 30 dni.

ID	Liczba hospitalizacji [tys.]	Prehospitalizacje - grupa ¹ [%]	Prehospitalizacje - podgrupa ² [%]	Hospitalizacje zakończone ponowną hospitalizacją w ciągu 30 dni		
				z rozpoznaniem z grupy w dowolnym szpitalu [%]	z rozpoznaniem z podgrupy w dowolnym szpitalu [%]	w tym szpitalu z dowolnym rozpoznaniem [%]
12.0001	0,0	-	-	-	-	18,2
12.0002	0,0	-	-	-	-	-
12.0003	0,1	-	-	2,6	1,3	6,6
12.0004	0,1	-	-	-	-	5,8
12.0006	0,0	-	-	-	-	-
12.0007	0,0	-	-	12,5	-	12,5
12.0008	0,0	-	-	-	-	-
12.0010	0,0	-	-	-	-	7,4
12.0011	0,0	-	-	-	-	2,9
12.0012	0,0	-	-	-	-	5,0
12.0013	0,1	-	-	3,4	-	5,1
12.0014	0,0	-	-	-	-	-
12.0015	0,0	-	-	-	-	9,1
12.0016	0,0	-	-	-	-	-
12.0017	0,0	-	-	9,1	-	4,5
12.0018	0,0	2,6	-	-	-	2,6
12.0019	0,0	-	-	2,6	-	2,6
12.0020	0,0	-	-	11,1	-	7,4
12.0021	0,0	-	-	-	-	-
12.0023	0,0	-	-	-	-	6,2
12.0024	0,0	-	-	-	-	-
12.0025	0,0	-	-	-	-	-
12.0026	0,0	-	-	3,4	-	6,9
12.0027	0,0	-	-	-	-	-
12.0028	0,1	1,2	-	4,8	3,6	2,4
12.0029	0,1	4,4	4,4	2,9	2,9	1,5
12.0030	0,0	-	-	8,3	-	8,3
12.0031	0,0	-	-	-	-	33,3
12.0032	0,0	-	-	-	-	-
12.0033	0,0	-	-	-	-	-
12.0034	0,0	-	-	6,7	6,7	13,3
12.0035	0,0	-	-	2,9	2,9	-
12.0036	0,0	-	-	4,8	4,8	4,8
12.0037	0,0	-	-	4,5	-	4,5
12.0038	0,0	-	-	-	-	-
12.0039	0,0	3,7	3,7	-	-	-
12.0040	0,0	-	-	-	-	-
12.0041	0,0	-	-	-	-	14,3
12.0042	0,0	-	-	-	-	-
12.0045	0,0	-	-	7,1	7,1	-
12.0047	0,1	1,3	1,3	2,6	2,6	7,7
12.0048	0,0	-	-	-	-	-
12.0049	0,0	-	-	-	-	-
12.0050	0,0	-	-	-	-	-
12.0051	0,0	-	-	-	-	-
12.0052	0,0	8,3	8,3	-	-	-
12.0056	0,0	-	-	-	-	-
12.0058	0,0	-	-	-	-	-
12.0063	0,0	-	-	-	-	-
12.0065	0,0	-	-	-	-	-
12.0066	0,0	-	-	-	-	-
12.0070	0,0	-	-	-	-	-
12.0074	0,0	-	-	-	-	-

²⁶Z puli ponownych hospitalizacji wykluczone te związane ze świadczeniami w ramach programów lekowych i chemioterapii

Tabela 2.1.74: Udział hospitalizacji zakończonych lub poprzedzonych hospitalizacją w ciągu 30 dni.

ID	Liczba hospitalizacji [tys.]	Prehospitalizacje - grupa ¹ [%]	Prehospitalizacje - podgrupa ² [%]	Hospitalizacje zakończone ponowną hospitalizacją w ciągu 30 dni		
				z rozpoznaniem z grupy w dowolnym szpitalu [%]	z rozpoznaniem z podgrupy w dowolnym szpitalu [%]	w tym szpitalu z dowolnym rozpoznaniem [%]
12.0076	0,0	-	-	-	-	-
12.0079	0,0	-	-	-	-	-
12.0082	0,0	-	-	-	-	-
12.0117	0,0	-	-	-	-	-
Woj.	1,1	0,7	0,5	2,3	1,1	3,8

1 Hospitalizacje poprzedzone do 30 dni hospitalizacją z rozpoznaniem z grupy w innym szpitalu

2 Hospitalizacje poprzedzone do 30 dni hospitalizacją z rozpoznaniem z podgrupy w innym szpitalu

W tabeli 2.1.75 zaprezentowano statystyki dotyczące czasu hospitalizacji pacjentów (w dniach) z rozpoznaniem z analizowanej podgrupy chorób w poszczególnych szpitalach w województwie.

Tabela 2.1.75: Statystyki dotyczące czasu pobytu

ID	Średnia czasu pobytu [dni]	Standaryzowana średnia czasu pobytu [dni] ¹	Mediana czasu pobytu [dni]	Odchylenie standardowe czasu pobytu [dni]	Hospitalizacje, dla których data przyjęcia równa się dacie wypisu [%]	Hospitalizacje trwające poniżej 4 dni [%]
12.0001	5,5	5,0	3,0	3,2	-	63,6
12.0002	1,6	2,5	2,0	0,8	20,0	100,0
12.0003	5,4	5,0	4,0	4,6	-	39,5
12.0004	4,9	5,0	4,0	3,6	1,9	40,4
12.0006	3,1	2,7	3,0	2,0	-	66,7
12.0007	8,2	6,4	6,5	6,3	-	62,5
12.0008	2,0	5,8	2,0	1,4	-	100,0
12.0010	3,9	3,9	3,0	2,9	-	63,0
12.0011	5,7	5,4	5,0	3,9	-	29,4
12.0012	8,6	5,6	4,5	6,3	-	35,0
12.0013	6,2	5,3	4,0	3,6	-	39,0
12.0014	3,5	5,1	3,5	1,0	-	50,0
12.0015	5,3	6,1	4,0	3,1	-	45,5
12.0016	6,5	5,2	6,5	0,7	-	-
12.0017	8,3	5,3	6,0	7,5	-	36,4
12.0018	5,8	5,2	5,0	4,8	2,6	41,0
12.0019	7,4	5,3	5,0	5,4	-	31,6
12.0020	5,0	5,0	4,0	3,4	3,7	37,0
12.0021	5,7	5,3	4,0	4,3	-	46,4
12.0023	8,5	5,6	5,5	8,6	-	12,5
12.0024	13,0	6,9	13,0	-	-	-
12.0025	1,2	4,9	1,5	0,6	25,0	100,0
12.0026	8,3	5,8	5,0	4,2	-	27,6
12.0027	7,0	3,8	6,5	3,2	-	12,5
12.0028	3,5	5,5	2,0	3,4	11,9	64,3
12.0029	5,9	5,0	5,0	2,8	1,5	36,8
12.0030	6,7	5,8	6,0	2,9	-	8,3
12.0031	19,0	5,3	5,0	27,1	-	66,7
12.0032	4,6	5,7	4,0	3,4	-	44,4
12.0033	7,6	5,9	6,0	4,8	-	40,0
12.0034	4,2	5,2	3,0	2,4	6,7	60,0
12.0035	3,9	4,9	3,0	2,6	2,9	51,4
12.0036	6,8	5,4	4,0	7,0	4,8	38,1
12.0037	7,4	5,9	7,0	3,5	-	9,1
12.0038	4,6	5,0	4,0	2,4	-	14,3
12.0039	4,3	5,2	4,0	2,6	3,7	48,1
12.0040	6,7	5,5	6,0	3,5	-	27,3
12.0041	3,3	5,4	3,0	2,6	-	57,1

Tabela 2.1.75: Statystyki dotyczące czasu pobytu

ID	Średnia czasu pobytu [dni]	Standaryzowana średnia czasu pobytu [dni] ¹	Mediana czasu pobytu [dni]	Odchylenie standardowe czasu pobytu [dni]	Hospitalizacje, dla których data przyjęcia równa się dacie wypisu [%]	Hospitalizacje trwające poniżej 4 dni [%]
12.0042	3,6	5,6	2,0	4,3	7,7	69,2
12.0045	7,3	5,4	5,0	7,6	7,1	28,6
12.0047	5,2	5,6	4,0	3,5	1,3	37,2
12.0048	6,2	5,6	3,0	7,7	-	53,3
12.0049	5,4	5,4	4,0	4,2	-	40,0
12.0050	2,2	2,4	2,0	0,4	-	100,0
12.0051	6,0	4,6	6,0	1,4	-	-
12.0052	4,9	3,2	2,0	6,2	-	75,0
12.0056	10,6	4,8	8,0	6,1	-	-
12.0058	1,0	5,0	1,0	-	-	100,0
12.0063	8,0	5,0	8,0	3,5	-	-
12.0065	4,2	5,1	4,0	2,5	-	42,1
12.0066	-	2,9	-	-	100,0	100,0
12.0070	3,5	5,5	3,5	2,2	-	50,0
12.0074	2,0	5,0	2,0	-	-	100,0
12.0076	4,7	5,3	4,0	4,4	7,1	35,7
12.0079	6,9	5,8	5,0	5,4	-	33,3
12.0082	2,0	3,6	2,0	1,4	-	100,0
12.0117	4,0	5,4	4,0	-	-	-
Woj.	5,6	5,2	4,0	4,5	2,3	41,9

¹ Czas pobytu standaryzowano według płci, wieku oraz liczby pacjentów.
Opracowanie DAiS na podstawie danych NFZ

Przeanalizowano śmiertelność pohospitalizacyjną dla pacjentów z podgrupy. Dodatkowo obliczono wskaźnik śmiertelności standaryzowany wiekiem, płcią oraz współczynnikiem wielochorobowości. Dane zostały przedstawione w poniższych mapach oraz tabeli 2.1.76.

Tabela 2.1.76: Statystyki dotyczące śmiertelności

Woj.	Liczba hospitalizacji [tys.]	Śmiertelność obserwowana			Śmiertelność standaryzowana		
		30 [dni] [%]	60 [dni] [%]	90 [dni] [%]	30 [dni] [%]	60 [dni] [%]	90 [dni] [%]
dolnośląskie	0,7	2,3	3,0	3,2	2,0	2,8	2,9
kujawsko-pomorskie	0,6	3,4	3,9	4,6	3,3	3,7	4,6
lubelskie	0,7	3,2	3,3	3,9	3,1	3,2	4,1
lubuskie	0,3	3,0	3,4	3,4	2,5	3,0	3,0
łódzkie	0,6	3,5	3,9	4,2	3,3	3,8	4,2
małopolskie	0,7	3,7	4,4	4,7	2,7	3,3	3,5
mazowieckie	1,6	2,3	3,0	3,5	2,2	2,8	3,3
opolskie	0,3	2,9	4,7	5,0	2,1	3,4	3,6
podkarpackie	0,5	3,0	3,4	3,6	2,2	2,4	2,6
podlaskie	0,4	2,1	2,3	2,6	2,0	2,3	2,5
pomorskie	0,5	2,2	3,1	3,3	1,9	3,0	3,4
śląskie	1,1	2,0	3,4	3,6	2,0	3,2	3,4
świętokrzyskie	0,5	1,5	2,4	3,0	1,4	2,0	2,7
warmińsko-mazurskie	0,4	2,8	3,1	3,8	3,6	5,3	6,0
wielkopolskie	0,9	1,8	2,3	2,5	2,0	2,4	2,5
zachodniopomorskie	0,5	1,4	2,2	2,8	1,4	2,1	2,5

Opracowanie DAiS na podstawie danych NFZ

Wykres 2.1.35: Śmiertelność do 30 dni po wypisie: surowa (lewa mapa) i standaryzowana (prawa mapa)

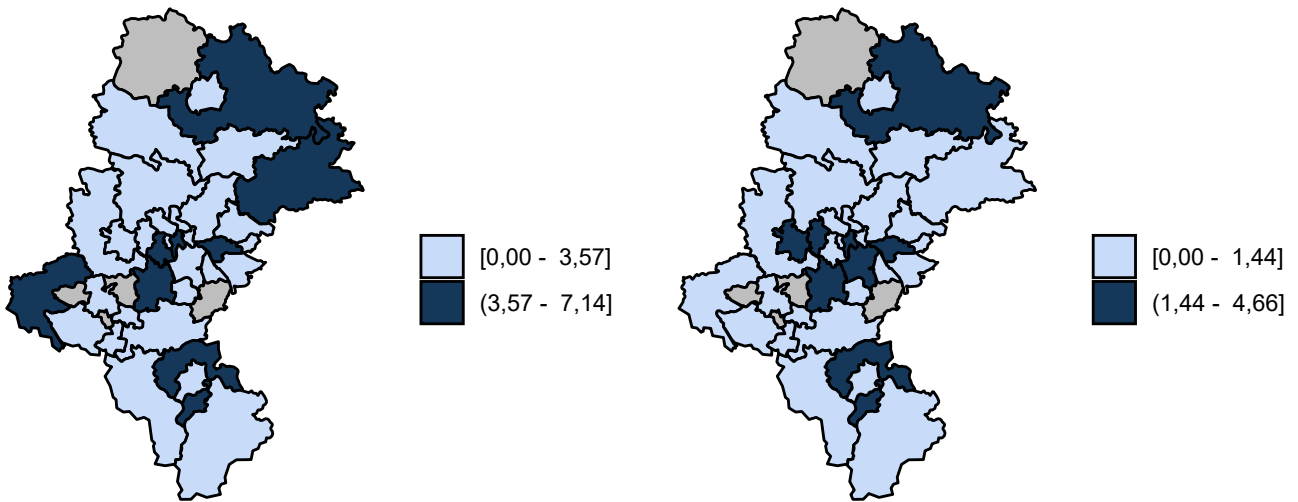

Opracowanie DAiS na podstawie danych z NFZ

Wykres 2.1.36: Śmiertelność do 60 dni po wypisie: surowa (lewa mapa) i standaryzowana (prawa mapa)

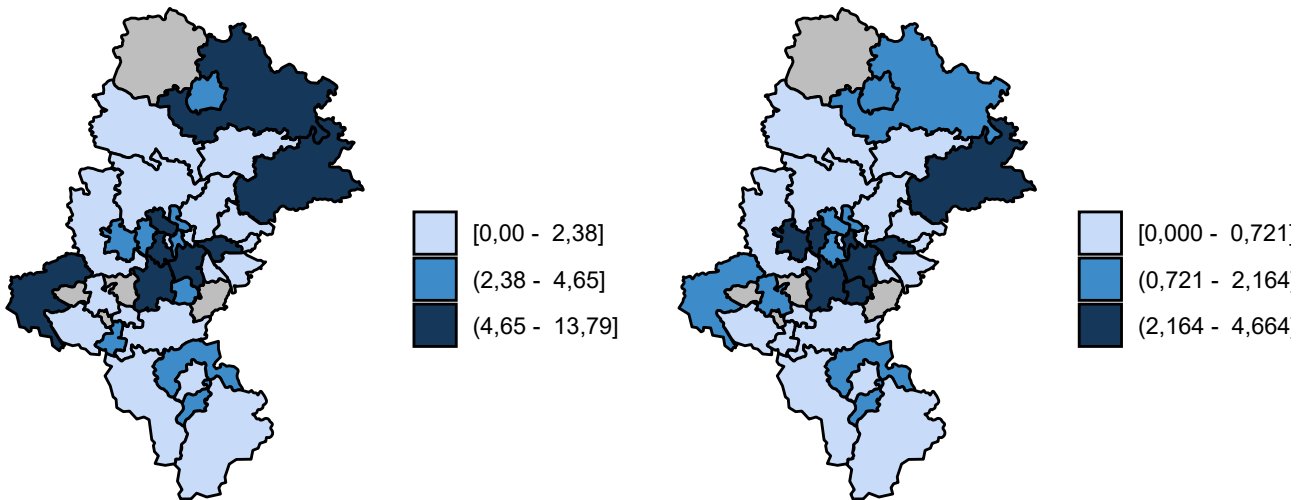

Opracowanie DAiS na podstawie danych z NFZ

Wykres 2.1.37: Śmiertelność do 90 dni po wypisie: surowa (lewa mapa) i standaryzowana (prawa mapa)

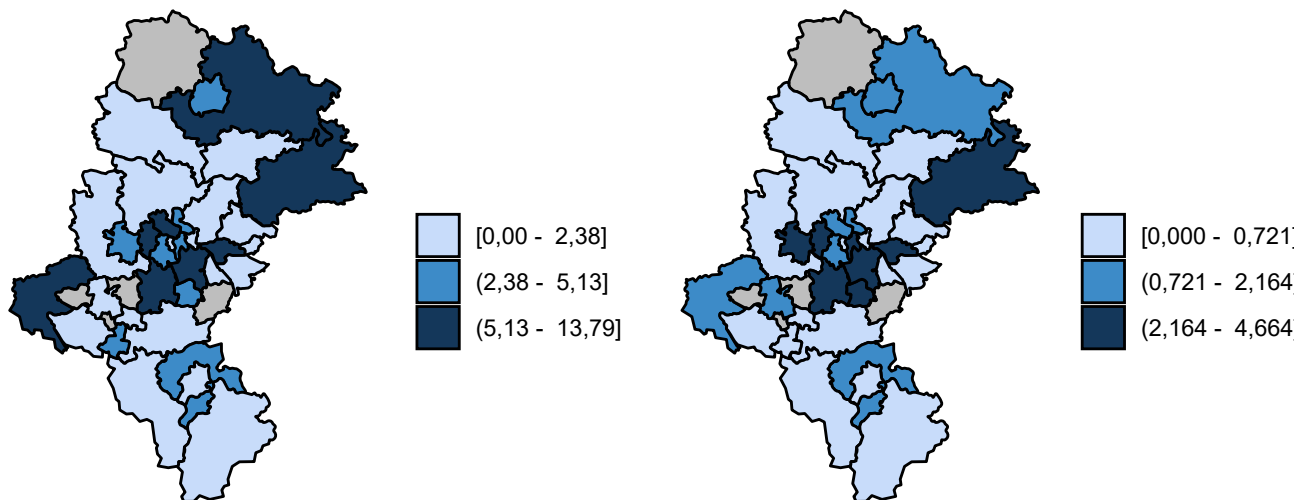

Opracowanie DAiS na podstawie danych z NFZ

2.1.4 Urazy kończyn górnych

W 2016 roku w województwie śląskim odnotowano 10,12 tys. hospitalizacji z powodu rozpoznań, zakwalifikowanych jako Urazy kończyn górnych (dalej: podgrupa)²⁷, co stanowiło 25,57% wszystkich hospitalizacji z powodu rozpoznań, które zakwalifikowano do grupy urazy.

²⁷W analizowanej podgrupie zostały uwzględnione następujące rozpoznania wg Międzynarodowej Klasyfikacji Chorób i Problemów Zdrowotnych ICD10: S40, S41, S42, S43, S44, S45, S46, S47, S48, S49, S50, S51, S52, S53, S54, S55, S56, S57, S58, S59, S60, S61, S62, S63, S64, S65, S66, S67, S68, S69, T10, T11.

Mapa 2.1.21: Liczba hospitalizacji na 100 tys. ludności oraz struktura hospitalizacji względem miejsca zamieszkania pacjenta

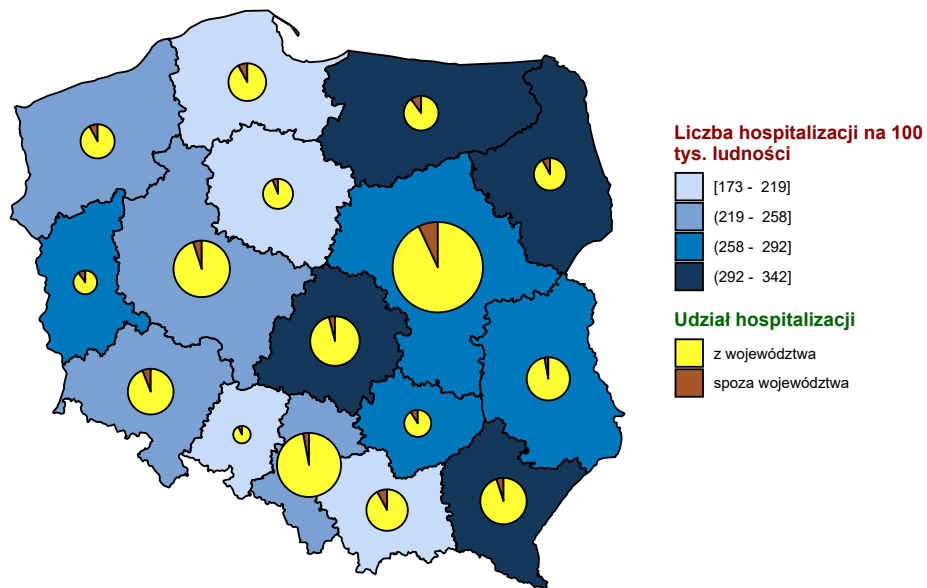

Opracowanie DAiS na podstawie danych z NFZ i GUS

Mapa 2.1.22: Liczba hospitalizacji na 100 tys. dzieci oraz struktura hospitalizacji względem miejsca zamieszkania pacjenta

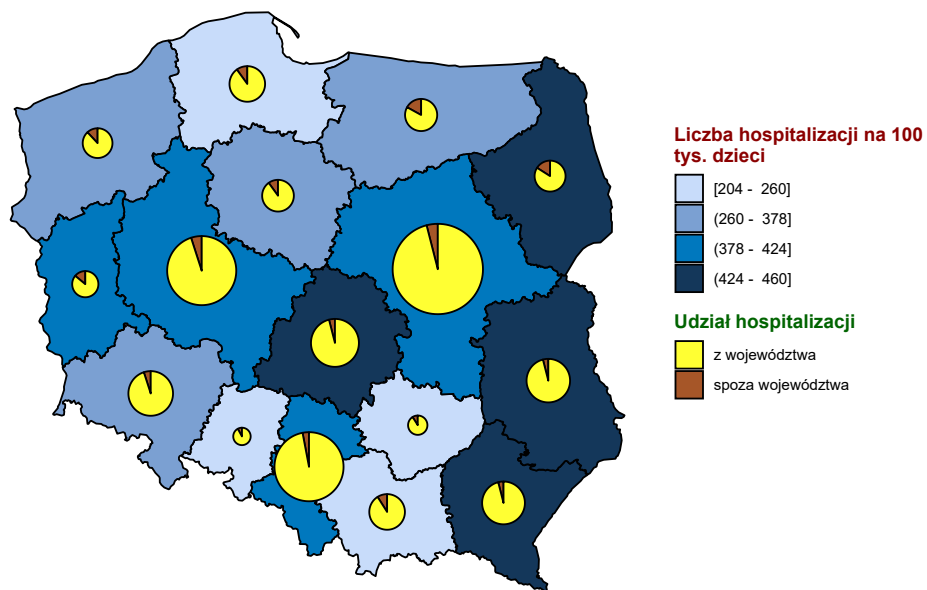

Opracowanie DAiS na podstawie danych z NFZ i GUS

Mapa 2.1.23: Liczba hospitalizacji na 100 tys. dorosłych oraz struktura hospitalizacji względem miejsca zamieszkania pacjenta

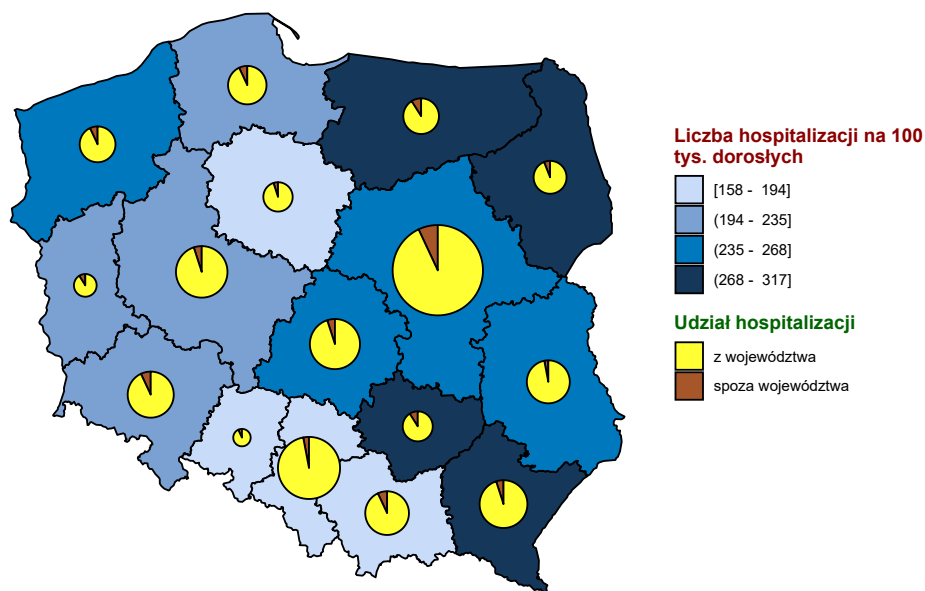

Opracowanie DAiS na podstawie danych z NFZ i GUS

Wykres 2.1.38: Liczba hospitalizacji na 100 tys. ludności

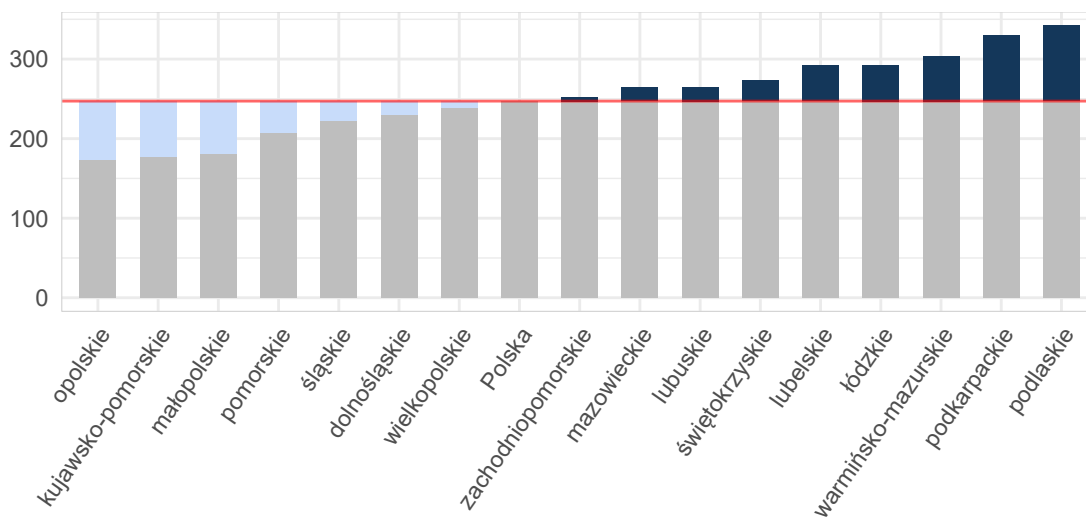

Opracowanie DAiS na podstawie danych z NFZ i GUS

Wykres 2.1.39: Liczba hospitalizacji na 100 tys. dzieci

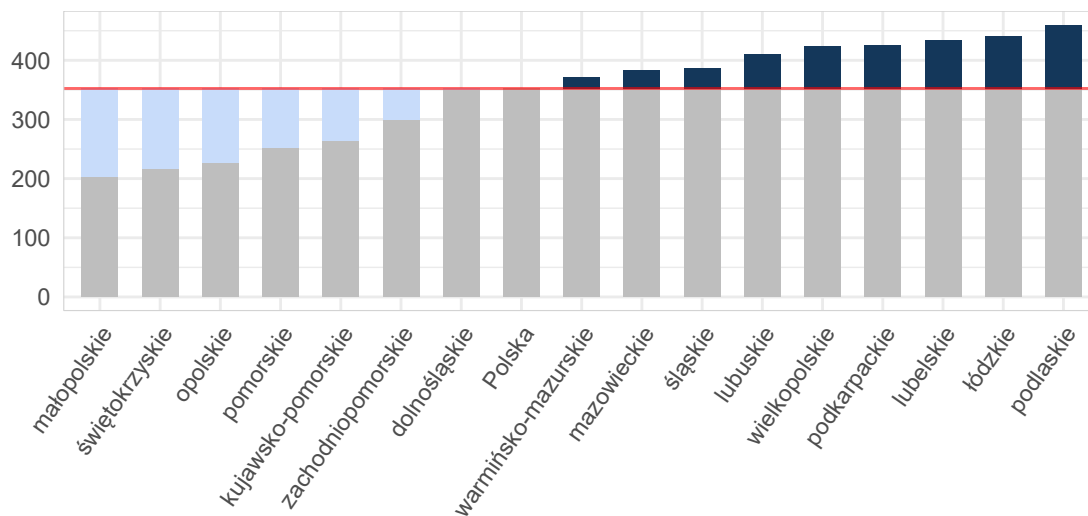

Opracowanie DAiS na podstawie danych z NFZ i GUS

Wykres 2.1.40: Liczba hospitalizacji na 100 tys. dorosłych

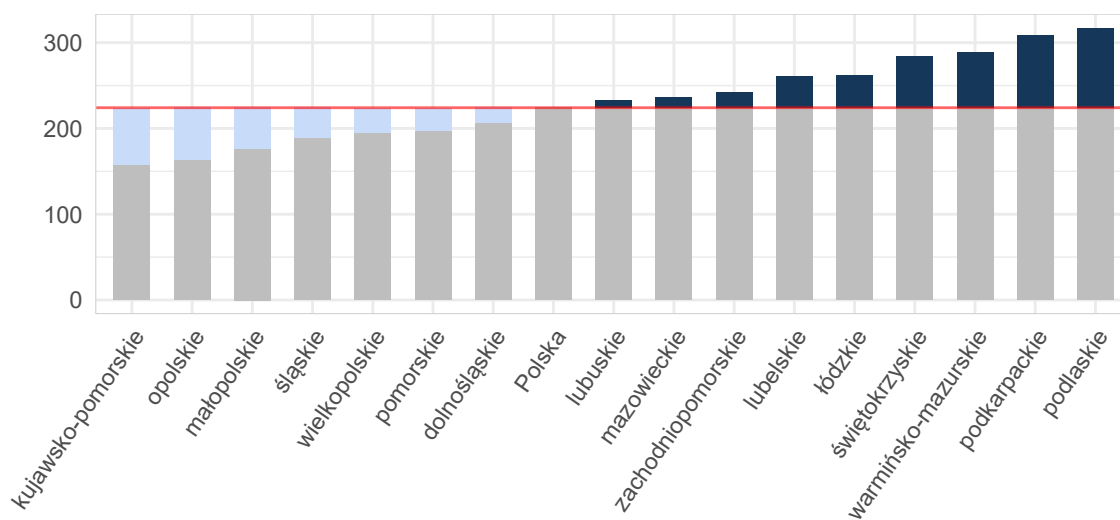

Opracowanie DAiS na podstawie danych z NFZ i GUS

Tabela 2.1.77: Podstawowe statystyki dotyczące liczby i struktury hospitalizacji w poszczególnych województwach

Woj.	Łączna liczba hospitalizacji (w tym tryb jednolitego) [tys.]	Liczba hospitalizacji (w trybie jednolitego) [tys.]	Liczba hospitalizacji trwających 1 dzień (bez trybu jednolitego) [tys.]	Odsetek hospitalizacji spoza województwa [%]	Liczba hospitalizacji na 100 tys. ludności	Liczba hospitalizacji pacjentów z tego woj. w innych woj.
dolnośląskie	6,69	0,02	0,61	6,65	230,29	374
kujawsko-pomorskie	3,68	0,00	0,18	6,68	176,83	312
lubelskie	6,22	-	1,10	3,81	291,47	542
lubuskie	2,70	0,01	0,30	10,76	265,00	222

Tabela 2.1.77: Podstawowe statystyki dotyczące liczby i struktury hospitalizacji w poszczególnych województwach

Woj.	Łączna liczba hospitalizacji (w tym tryb jednodniowy) [tys.]	Liczba hospitalizacji (w trybie jednodniowym) [tys.]	Liczba hospitalizacji trwających 1 dzień (bez trybu jednodniowego) [tys.]	Odsetek hospitalizacji spoza województwa [%]	Liczba hospitalizacji na 100 tys. ludności	Liczba hospitalizacji pacjentów z tego woj. w innych woj.
łódzkie	7,27	0,00	0,64	4,91	292,52	401
małopolskie	6,13	0,00	0,30	8,08	181,24	444
mazowieckie	14,15	0,03	1,02	7,05	263,78	922
opolskie	1,72	-	0,07	7,85	173,11	185
podkarpackie	7,02	0,09	0,52	5,06	329,71	221
podlaskie	4,06	-	0,34	8,65	342,06	139
pomorskie	4,82	0,04	0,69	8,49	208,07	503
śląskie	10,12	0,03	0,63	3,75	222,08	660
świętokrzyskie	3,42	0,00	0,21	9,44	272,97	309
warmińsko-mazurskie	4,37	0,02	0,60	10,81	303,96	388
wielkopolskie	8,33	0,00	0,47	5,58	239,17	416
zachodniopomorskie	4,31	0,00	0,48	8,49	252,43	286
Polska	95,00	0,26	8,15	6,66	247,19	6 324

Opracowanie DAiS na podstawie danych z NFZ i GUS

W województwie śląskim średnio w 2016 r. dziennie hospitalizowanych było 103 pacjentów, którzy spędzili co najmniej jedną noc w szpitalu z powodu rozpoznai z analizowanej podgrupy chorób. W ciągu tego roku maksymalna odnotowana dzienna liczba hospitalizowanych wyniosła 162, a minimalna 16. Na Wykresie 2.1.41 zaprezentowano liczbę osób hospitalizowanych łącznie z hospitalizowanymi, których przyjęto i wypisano ze szpitala tego samego dnia (nie spędzili nocy w szpitalu) w poszczególnych dniach 2016 roku w formie szeregu czasowego, a na Wykresie 2.1.42 w formie kalendarzowej mapy ciepła.

Wykres 2.1.41: Dzienna liczba hospitalizowanych - szereg czasowy

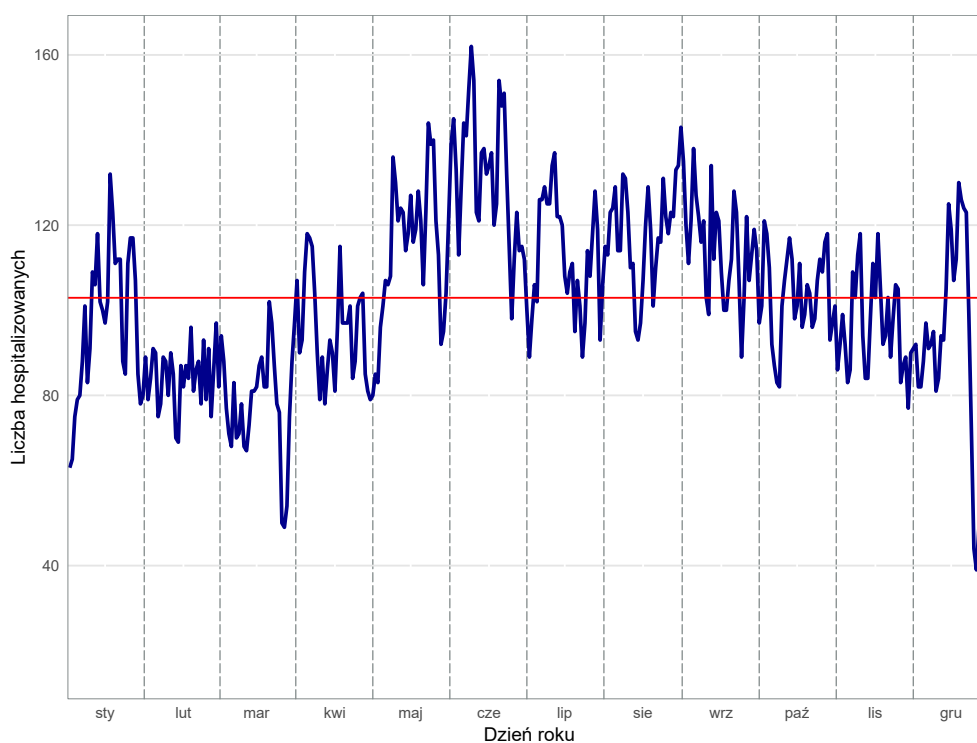

Opracowanie DAiS na podstawie danych z NFZ

Wykres 2.1.42: Dzienna liczba hospitalizowanych - kalendarzowa mapa ciepła

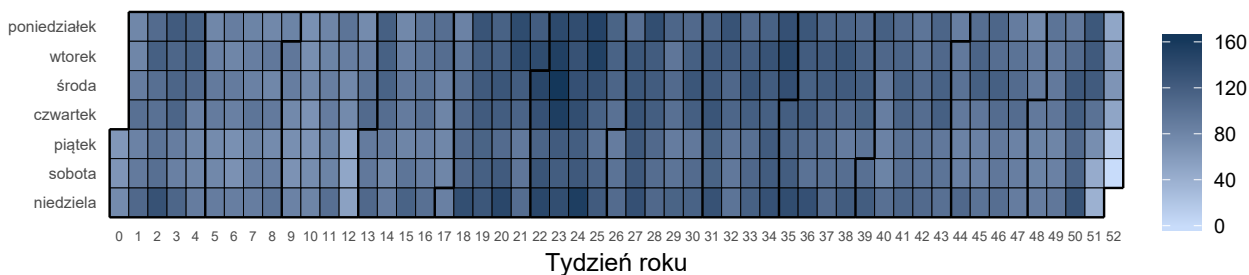

Opracowanie DAiS na podstawie danych z NFZ

Liczba świadczeniodawców w województwie śląskim, którzy hospitalizowali przynajmniej jednego pacjenta z analizowaną przyczyną wyniosła 66. Z kolei 80% wszystkich hospitalizacji w województwie śląskim z powodu rozpoznanej wchodzących w skład analizowanej podgrupy zostało wykazane przez 22 świadczeniodawców.

Tabela 2.1.78: Lista świadczeniodawców hospitalizujących co najmniej jednego pacjenta

ID	Nazwa	Powiat
12.0001	Zespół Zakładów Opieki Zdrowotnej w Cieszynie	cieszyński
12.0002	Samodzielny Publiczny Szpital Kliniczny Nr 6 Śląskiego Uniwersytetu Medycznego w Katowicach Górnośląskie Centrum Zdrowia Dziecka im. Jana Pawła II	m. Katowice
12.0003	Wojewódzki Szpital Specjalistyczny im. Najświętszej Maryi Panny w Częstochowie	m. Częstochowa
12.0004	SP ZOZ Wojewódzki Szpital Specjalistyczny nr 3 w Rybniku	m. Rybnik
12.0006	Chorzowskie Centrum Pediatrii i Onkologii im. dr. Edwarda Hankego	m. Chorzów
12.0007	Samodzielny Publiczny Szpital Kliniczny nr 7 Śląskiego Uniwersytetu Medycznego w Katowicach Górnośląskie Centrum Medyczne im. prof. Leszka Gieca	m. Katowice
12.0008	Beskidzkie Centrum Onkologii - Szpital Miejski im. Jana Pawła II w Bielsku - Białej	m. Bielsko-Biała
12.0010	SP ZOZ Szpital Wielospecjalistyczny w Jaworznie	m. Jaworzno
12.0011	Powiatowy Publiczny ZOZ w Rydułtówach i Wodzisławiu Śląskim z siedzibą w Wodzisławiu Śląskim	wodzisławski
12.0012	Wojewódzki Szpital Specjalistyczny nr 5 im. św. Barbary w Sosnowcu	m. Sosnowiec
12.0013	Wojewódzki Szpital Specjalistyczny nr 2 w Jastrzębiu Zdroju	m. Jastrzębie-Zdrój
12.0014	Szpital Wojewódzki w Bielsku - Białej	m. Bielsko-Biała
12.0015	Sosnowiecki Szpital Miejski sp. z o.o.	m. Sosnowiec
12.0017	SP ZOZ Wojewódzki Szpital Specjalistyczny nr 4 w Bytomiu	m. Bytom
12.0018	Szpital Miejski w Rudzie Śląskiej sp. z o.o.	m. Ruda Śląska
12.0019	SP ZOZ Miejski Szpital Zespolony w Częstochowie	m. Częstochowa
12.0020	Megrez sp. z o.o.	m. Tychy
12.0021	Zagłębiowskie Centrum Onkologii Szpital Specjalistyczny im. Sz. Starkiewicza w Dąbrowie Górniczej	m. Dąbrowa Górnicza
12.0023	Szpital Rejonowy im. dr. Józefa Rostka w Raciborzu	raciborski
12.0024	Szpital Specjalistyczny nr 2 w Bytomiu	m. Bytom
12.0025	Samodzielny Publiczny Szpital Kliniczny im. Andrzeja Mielęckiego Śląskiego Uniwersytetu Medycznego w Katowicach,	m. Katowice
12.0026	Szpital Powiatowy w Zawierciu	zawierciański
12.0028	Zespół Zakładów Opieki Zdrowotnej w Żywcu	żywiecki
12.0029	Samodzielny Publiczny Szpital Kliniczny nr 1 im. prof. Stanisława Szyszko Sum w Katowicach	m. Zabrze
12.0030	Powiatowy Zespół Zakładów Opieki Zdrowotnej	będziński
12.0031	Śląskie Centrum Chorób Serca w Zabrzu	m. Zabrze
12.0032	SP ZOZ Zespół Szpitali Miejskich w Chorzowie	m. Chorzów
12.0033	Szpital Zakonu Bonifratrów w Katowicach sp. z o.o.	m. Katowice
12.0034	Szpital Miejski w Zabrzu sp. z o.o.	m. Zabrze
12.0035	Gliwickie Centrum Medyczne	m. Gliwice
12.0036	Centrum Dializa sp. z o.o.	pszczyński
12.0037	Szpital w Knurowie	gliwicki
12.0038	Szpital Specjalistyczny nr 1 w Bytomiu	m. Bytom
12.0039	ZOZ w Świętochłowicach sp. z o.o.	m. Świętochłowice
12.0040	Samodzielny Publiczny Wojewódzki Szpital Chirurgii Urazowej im. dr. J. Daaba	m. Piekary Śląskie
12.0041	Miejskie Zakłady Opieki Zdrowotnej w Żorach sp. z o.o.	m. Żory
12.0042	SP ZOZ w Myszkowie	myszkowski
12.0045	Szpital w Pyskowicach sp. z o.o.	gliwicki

Tabela 2.1.78: Lista świadczeniodawców hospitalizujących co najmniej jednego pacjenta

ID	Nazwa	Powiat
12.0047	Centrum Pulmonologii i Torakochirurgii w Bystrej	bielski
12.0049	Szpital Miejski w Siemianowicach Śląskich sp. z o.o.	m. Siemianowice Śląskie
12.0050	Centrum Pediatrii im. Jana Pawła II w Sosnowcu sp. z o.o.	m. Sosnowiec
12.0052	Szpital Pediatryczny w Bielsku - Białej	m. Bielsko-Biała
12.0055	Beskidzkie Centrum Medyczne sp. z o.o.	m. Bielsko-Biała
12.0056	SP ZOZ Szpital nr 2 im. dr. Tadeusza Boczonja w Mysłowicach	m. Mysłowice
12.0057	Śląskie Centrum Reumatologii, Rehabilitacji i Zapobiegania Niepełnosprawności im. Gen. Jerzego Ziętka w Ustroniu sp. z o.o.	cieszyński
12.0063	Szpital Murcki sp. z o.o.	m. Katowice
12.0065	Szpital Miejski nr 4 w Gliwicach sp. z o.o.	m. Gliwice
12.0066	Szpital Chirurgii Małoinwazyjnej i Rekonstrukcyjnej sp. z o.o.	m. Bielsko-Biała
12.0070	SP ZOZ MSWiA w Katowicach im. Sierżanta Grzego	m. Katowice
12.0072	American Heart of Poland s.a.	cieszyński
12.0076	Szpital św. Józefa sp. z o.o.	mikołowski
12.0079	Polska Grupa Medyczna sp. z o.o.	częstochoowski
12.0084	NZOZ Lecznica Dzieci i Dorosłych - Szpital im. I. Mościckiego sp. z o.o.	m. Chorzów
12.0086	NZOZ Euromedic Kliniki Specjalistyczne s.a.	m. Katowice
12.0090	Biel - Med sp. z o.o.	m. Bielsko-Biała
12.0097	Epione sp. z o.o.	m. Katowice
12.0100	Twoje Zdrowie - Lekarze Specjaliści sp. z o.o. w Upadłości Układowej	m. Katowice
12.0108	American Heart of Poland s.a.	m. Dąbrowa Górnicza
12.0118	NZOZ Przychodnia Medycyny Rodzinnej Andrzej Łyczba	m. Świętochłowice
12.0121	Klinika Chirurgii Endoskopowej sp. z o.o.	m. Żory
12.0126	Centrum Leczenia Oparzeń im. dr. Stanisława Sakiela w Siemianowicach Śląskich	m. Siemianowice Śląskie
12.0128	Centrum Medyczne Silesiana Spółką z Ograniczoną Odpowiedzialnością	m. Zabrze
12.0131	NZOZ Centrum Lekarskie Alfa s.j. Ryszard Sędziak i Wspólnicy	cieszyński
12.0137	Prywatne Centrum Medyczne Medyk - Centrum Jan Bińczyk	m. Częstochowa
12.0179	Niepubliczny Specjalistyczny ZOZ - Gabinet Usług Medycznych Trauma - Dent Andrzej Partyka s.k.	pszczyński
12.0182	Avimed sp. z o.o.	m. Katowice

Opracowanie DAiS na podstawie danych NFZ

Największy świadczeniodawca (pod względem liczby hospitalizacji) sprawozdał 0,97 tys. hospitalizacji dla 0,82 tys. pacjentów. Tym samym 9,59% hospitalizacji z całego województwa odnotowano u tego świadczeniodawcy. Tabela 2.1.79 prezentuje szczegółowe informacje dotyczące liczby hospitalizacji i liczby pacjentów hospitalizowanych w ramach poszczególnych świadczeniodawców.

Tabela 2.1.79: Liczba hospitalizacji wykazanych przez świadczeniodawców

ID	Liczba pacjentów [tys.]	Łączna liczba hospitalizacji (w tym tryb jednodniowy) [tys.]	Liczba hospitalizacji trwających 1 dzień (bez trybu jednodniowego) [tys.]	Liczba hospitalizacji jednodniowych [tys.]	Procent hospitalizacji w województwie [%]	Skumulowany procent hospitalizacji w województwie [%]
12.0040	0,82	0,97	0,10	-	9,6	9,6
12.0004	0,62	0,70	0,10	-	6,9	16,5
12.0003	0,56	0,60	0,04	-	5,9	22,4
12.0028	0,52	0,55	0,09	-	5,5	27,8
12.0034	0,41	0,42	0,01	-	4,2	32,0
12.0014	0,42	0,42	0,04	-	4,2	36,2
12.0035	0,38	0,41	0,00	-	4,0	40,2
12.0006	0,34	0,38	0,02	-	3,7	43,9
12.0010	0,31	0,38	0,01	-	3,7	47,6
12.0001	0,36	0,36	0,01	-	3,6	51,2
12.0050	0,31	0,33	-	-	3,3	54,5
12.0052	0,32	0,33	0,02	-	3,2	57,7
12.0013	0,32	0,32	0,00	-	3,2	60,9
12.0002	0,27	0,28	0,01	-	2,8	63,7
12.0017	0,28	0,28	0,01	-	2,8	66,5

Tabela 2.1.79: Liczba hospitalizacji wykazanych przez świadczeniodawców

ID	Liczba pacjentów [tys.]	Łączna liczba hospitalizacji (w tym tryb jednodniowy) [tys.]	Liczba hospitalizacji trwających 1 dzień (bez trybu jednodniowego) [tys.]	Liczba hospitalizacji jednodniowych [tys.]	Procent hospitalizacji w województwie [%]	Skumulowany procent hospitalizacji w województwie [%]
12.0015	0,25	0,26	0,01	-	2,5	69,0
12.0007	0,22	0,23	0,00	-	2,2	71,2
12.0021	0,21	0,22	0,01	-	2,2	73,4
12.0023	0,20	0,22	0,01	-	2,2	75,6
12.0033	0,21	0,21	0,01	-	2,1	77,7
12.0018	0,20	0,20	0,01	-	2,0	79,7
12.0012	0,19	0,20	0,01	-	2,0	81,7
12.0020	0,18	0,20	0,01	-	1,9	83,6
12.0019	0,17	0,18	0,02	-	1,8	85,4
12.0011	0,16	0,16	0,02	-	1,6	87,1
12.0065	0,14	0,15	0,00	-	1,4	88,5
12.0032	0,14	0,14	0,01	-	1,4	89,9
12.0026	0,10	0,12	0,00	-	1,1	91,0
12.0049	0,10	0,11	0,00	-	1,1	92,2
12.0029	0,11	0,11	0,01	-	1,1	93,2
12.0079	0,10	0,11	0,00	-	1,0	94,3
12.0076	0,10	0,10	0,01	-	1,0	95,3
12.0042	0,09	0,10	0,01	-	0,9	96,2
12.0030	0,08	0,08	-	-	0,8	97,0
12.0056	0,06	0,07	0,01	-	0,7	97,7
12.0036	0,06	0,07	0,01	-	0,7	98,4
12.0063	0,05	0,06	0,01	-	0,6	98,9
12.0100	0,02	0,02	-	0,02	0,2	99,1
12.0121	0,01	0,01	0,00	-	0,1	99,2
12.0055	0,01	0,01	0,00	-	0,1	99,3
12.0086	0,01	0,01	0,00	-	0,1	99,4
12.0090	0,01	0,01	0,00	-	0,1	99,5
12.0031	0,01	0,01	-	-	0,1	99,5
12.0041	0,01	0,01	0,00	-	0,1	99,6
12.0137	0,00	0,00	-	0,00	0,0	99,6
12.0025	0,00	0,00	0,00	-	0,0	99,7
12.0024	0,00	0,00	-	-	0,0	99,7
12.0045	0,00	0,00	0,00	-	0,0	99,7
12.0066	0,00	0,00	0,00	-	0,0	99,8
12.0097	0,00	0,00	-	0,00	0,0	99,8
12.0108	0,00	0,00	-	-	0,0	99,8
12.0179	0,00	0,00	-	0,00	0,0	99,8
12.0039	0,00	0,00	-	-	0,0	99,9
12.0182	0,00	0,00	0,00	-	0,0	99,9
12.0008	0,00	0,00	-	-	0,0	99,9
12.0037	0,00	0,00	-	-	0,0	99,9
12.0038	0,00	0,00	-	-	0,0	99,9
12.0047	0,00	0,00	-	-	0,0	99,9
12.0057	0,00	0,00	-	-	0,0	99,9
12.0070	0,00	0,00	-	-	0,0	99,9
12.0072	0,00	0,00	-	-	0,0	100,0
12.0084	0,00	0,00	-	-	0,0	100,0
12.0118	0,00	0,00	-	0,00	0,0	100,0
12.0126	0,00	0,00	-	-	0,0	100,0
12.0128	0,00	0,00	-	0,00	0,0	100,0
12.0131	0,00	0,00	-	0,00	0,0	100,0
Woj.	9,39	10,12	0,63	0,03	100,0	100,0

Opracowanie DAiS na podstawie danych NFZ

Przeprowadzono analizę mającą na celu odpowiedź na pytanie na jakich oddziałach²⁸ i w ramach jakich

²⁸Przez oddział rozumie się VIII część kodu resortowego, charakteryzującego komórkę organizacyjną przedsiębiorstwa podmiotu

zakresów w 2016 roku hospitalizowani byli pacjenci z analizowaną przyczyną. Największą liczbą hospitalizacji charakteryzowały się oddziały: Oddział chirurgii urazowo-ortopedycznej oraz Oddział chirurgiczny dla dzieci. Hospitalizacje na tych dwóch oddziałach stanowiły łącznie 92,2% hospitalizacji w analizowanej grupie. Natomiast najwięcej hospitalizacji sprawozdano w ramach zakresów: Ortopedia i traumat narządu ruchu - hospitalizacja oraz Chirurgia dziecięca - hospitalizacja. Hospitalizacje w ramach tych dwóch zakresów stanowiły łącznie 91,9%.

Wykres 2.1.43: Rozkład hospitalizacji wg oddziałów

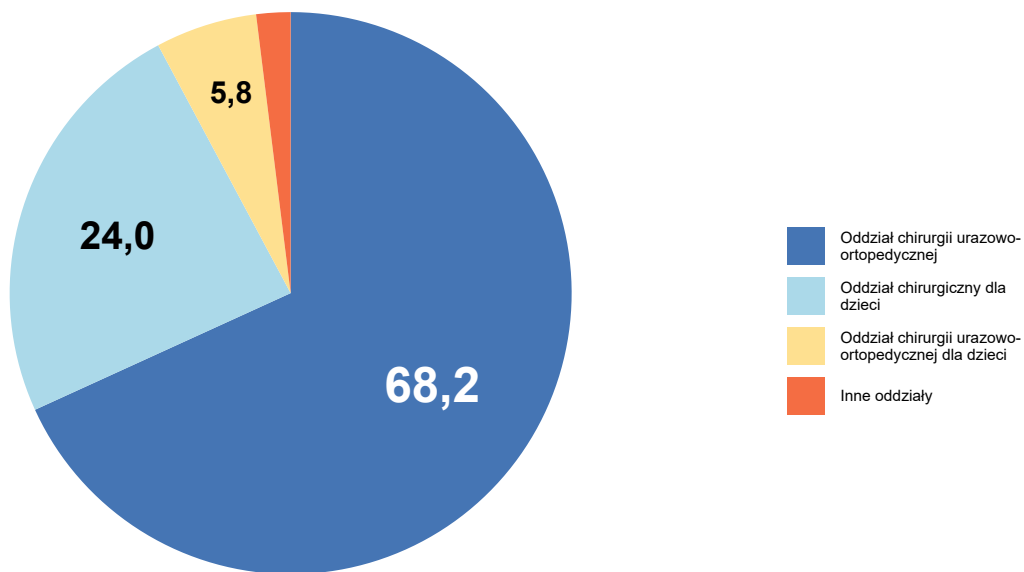

Opracowanie DAiS na podstawie danych NFZ

lecniczego (Rozporządzenie Ministra Zdrowia z dnia 17 maja 2012 r. w sprawie systemu resortowych kodów identyfikacyjnych oraz szczegółowego sposobu ich nadawania (Dz. U. 2012 poz. 594))

Wykres 2.1.44: Rozkład hospitalizacji wg zakresów

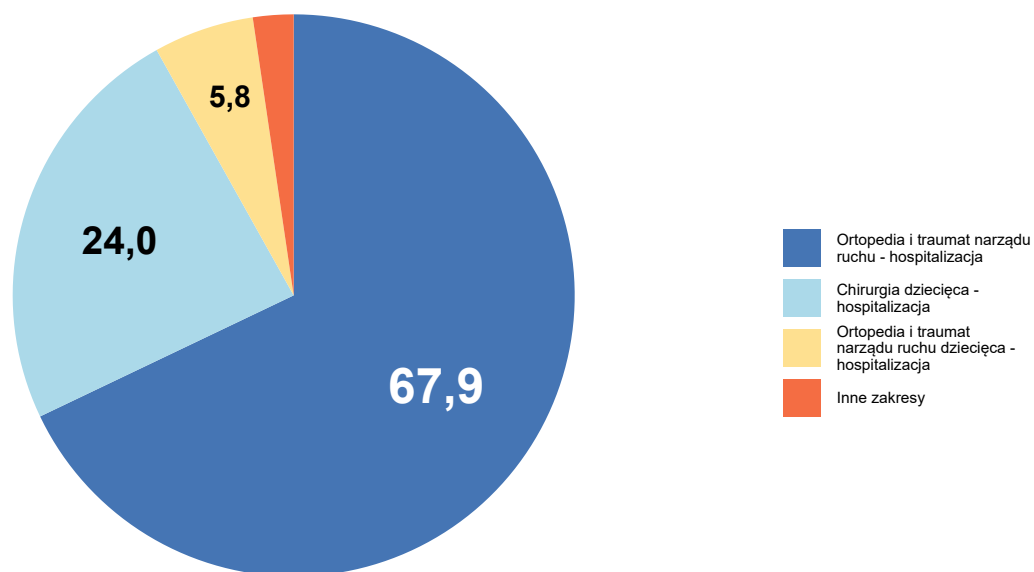

Opracowanie DAiS na podstawie danych NFZ

Szczegółowe dane odnośnie liczby hospitalizacji na poszczególnych oddziałach i w ramach poszczególnych zakresów prezentują Tabela 2.1.80 oraz Tabela 2.1.81. Ze względu na występującą możliwość sprawozdania tej samej hospitalizacji na kilku oddziałach lub zakresach, liczba hospitalizacji w danym szpitalu liczona według zakresów i według oddziałów niekoniecznie jest taka sama.

Tabela 2.1.80: Liczba hospitalizacji wykazanych przez świadczeniodawców wg oddziałów

ID	Oddział chirurgii urazowo-ortopedycznej [tys.]	Oddział chirurgiczny dla dzieci [tys.]	Oddział chirurgii urazowo-ortopedycznej dla dzieci [tys.]	Oddział chirurgiczny ogólny [tys.]	Oddział chirurgii naczyniowej [tys.]	Inne oddziały [tys.]	Suma [tys.]
12.0040	0,64	-	0,33	-	-	-	0,97
12.0004	0,24	0,45	-	0,01	-	-	0,70
12.0003	0,26	0,32	-	0,02	-	-	0,60
12.0028	0,55	-	-	0,00	-	-	0,55
12.0034	0,42	-	-	-	-	-	0,42
12.0014	0,40	-	-	-	0,02	-	0,42
12.0035	0,24	0,17	-	-	-	-	0,41
12.0006	-	0,28	0,10	-	-	-	0,38
12.0010	0,17	0,20	-	-	-	-	0,38
12.0001	0,26	0,11	-	0,00	-	-	0,36
12.0050	-	0,33	-	-	-	-	0,33
12.0052	-	0,33	-	-	-	-	0,33
12.0013	0,32	-	-	-	-	-	0,32
12.0002	-	0,13	0,15	-	-	0,00	0,28
12.0017	0,27	-	-	0,00	0,01	-	0,28
12.0015	0,26	-	-	0,00	-	-	0,26

Tabela 2.1.80: Liczba hospitalizacji wykazanych przez świadczeniodawców wg oddziałów

ID	Oddział chirurgii urazowo-ortopedycznej [tys.]	Oddział chirurgiczny dla dzieci [tys.]	Oddział chirurgii urazowo-ortopedycznej dla dzieci [tys.]	Oddział chirurgiczny ogólny [tys.]	Oddział chirurgii naczyniowej [tys.]	Inne oddziały [tys.]	Suma [tys.]
12.0007	0,21	-	0,00	-	0,01	-	0,23
12.0021	0,22	-	-	-	-	0,00	0,22
12.0023	0,22	-	-	0,00	-	-	0,22
12.0033	0,21	-	0,00	0,00	-	-	0,21
12.0018	0,20	-	-	0,00	-	-	0,20
12.0012	0,18	-	-	0,00	0,01	0,01	0,20
12.0020	0,20	-	-	0,00	-	-	0,20
12.0019	0,17	-	-	0,01	-	-	0,18
12.0011	0,16	-	-	0,01	-	-	0,16
12.0065	0,14	-	-	0,00	-	-	0,15
12.0032	0,14	-	-	-	-	-	0,14
12.0026	0,11	-	-	0,00	-	-	0,12
12.0049	0,11	-	-	-	-	-	0,11
12.0029	-	0,11	-	0,00	-	-	0,11
12.0079	0,10	-	-	0,00	-	-	0,11
12.0076	0,10	-	-	-	-	-	0,10
12.0042	0,09	-	-	0,00	-	-	0,10
12.0030	0,08	-	-	0,00	-	-	0,08
12.0056	0,07	-	-	0,00	-	-	0,07
12.0036	0,06	-	-	0,00	-	-	0,07
12.0063	0,06	-	-	-	-	-	0,06
12.0100	-	-	-	-	-	0,02	0,02
12.0121	0,00	-	0,01	-	-	-	0,01
12.0055	0,01	-	-	-	-	-	0,01
12.0086	0,00	-	-	-	0,00	-	0,01
12.0090	0,01	-	-	-	-	-	0,01
12.0031	-	-	-	-	0,01	-	0,01
12.0041	-	-	-	0,01	-	-	0,01
12.0137	-	-	-	-	-	0,00	0,00
12.0025	-	-	-	0,00	0,00	-	0,00
12.0024	-	0,00	-	-	-	-	0,00
12.0045	-	-	-	0,00	-	-	0,00
12.0066	0,00	0,00	-	-	-	-	0,00
12.0097	-	-	-	-	-	0,00	0,00
12.0108	-	-	-	-	0,00	-	0,00
12.0179	-	-	-	-	-	0,00	0,00
12.0039	-	-	-	0,00	-	-	0,00
12.0182	0,00	-	-	-	-	-	0,00
12.0008	-	-	-	0,00	-	-	0,00
12.0037	-	-	-	0,00	-	-	0,00
12.0038	-	-	-	0,00	-	-	0,00
12.0047	-	-	-	-	-	0,00	0,00
12.0057	0,00	-	-	-	-	-	0,00
12.0070	-	-	-	0,00	-	-	0,00
12.0072	-	-	-	-	0,00	-	0,00
12.0084	-	0,00	-	-	-	-	0,00
12.0118	-	-	-	-	-	0,00	0,00
12.0126	-	-	-	-	-	0,00	0,00
12.0128	-	-	-	-	-	0,00	0,00
12.0131	-	-	-	-	-	0,00	0,00
Woj.	6,90	2,43	0,59	0,10	0,06	0,04	10,12

Opracowanie DAiS na podstawie danych NFZ

Tabela 2.1.81: Liczba hospitalizacji wykazanych przez świadczeniodawców wg zakresów

ID	Ortopedia i traumat narządu ruchu - hospitalizacja [tys.]	Chirurgia dziecięca - hospitalizacja [tys.]	Ortopedia i traumat narządu ruchu dziecięca - hospitalizacja [tys.]	Chirurgia ogólna - hospitalizacja [tys.]	Chirurgia naczyniowa - hospitalizacja [tys.]	Inne zakresy [tys.]	Suma [tys.]
12.0040	0,64	-	0,33	-	-	-	0,97
12.0004	0,24	0,45	-	0,01	-	-	0,70
12.0003	0,26	0,32	-	0,02	-	-	0,60
12.0028	0,55	-	-	0,00	-	-	0,55
12.0034	0,42	-	-	-	-	-	0,42
12.0014	0,40	-	-	0,01	0,01	-	0,42
12.0035	0,24	0,17	-	-	-	-	0,41
12.0006	-	0,28	0,10	-	-	-	0,38
12.0010	0,17	0,20	-	-	-	-	0,38
12.0001	0,26	0,11	-	0,00	-	-	0,36
12.0050	-	0,33	-	-	-	-	0,33
12.0052	-	0,33	-	-	-	-	0,33
12.0013	0,32	-	-	-	-	-	0,32
12.0002	-	0,13	0,15	-	-	0,00	0,28
12.0017	0,27	-	-	0,00	-	0,01	0,28
12.0015	0,26	-	-	0,00	-	-	0,26
12.0007	0,21	-	0,00	0,00	-	0,01	0,23
12.0021	0,22	-	-	-	-	0,00	0,22
12.0023	0,22	-	-	0,00	-	-	0,22
12.0033	0,21	-	0,00	0,00	-	-	0,21
12.0018	0,20	-	-	0,00	-	-	0,20
12.0012	0,18	-	-	0,00	-	0,01	0,20
12.0020	0,20	-	-	0,00	-	-	0,20
12.0019	0,17	-	-	0,01	-	-	0,18
12.0011	0,16	-	-	0,01	-	-	0,16
12.0065	0,14	-	-	0,00	-	-	0,15
12.0032	0,14	-	-	-	-	-	0,14
12.0026	0,11	-	-	0,00	-	-	0,12
12.0049	0,11	-	-	-	-	-	0,11
12.0029	-	0,11	-	0,00	-	-	0,11
12.0079	0,10	-	-	0,00	-	-	0,11
12.0076	0,10	-	-	-	-	-	0,10
12.0042	0,09	-	-	0,00	-	-	0,10
12.0030	0,08	-	-	0,00	-	-	0,08
12.0056	0,07	-	-	0,00	-	-	0,07
12.0036	0,06	-	-	0,00	-	-	0,07
12.0063	0,06	-	-	-	-	-	0,06
12.0100	-	-	-	-	-	0,02	0,02
12.0121	-	-	-	-	-	0,01	0,01
12.0055	-	-	-	-	-	0,01	0,01
12.0086	-	-	-	-	0,00	0,00	0,01
12.0090	-	-	-	-	-	0,01	0,01
12.0031	-	-	-	-	0,01	-	0,01
12.0041	-	-	-	0,01	-	-	0,01
12.0137	-	-	-	-	-	0,00	0,00
12.0025	-	-	-	0,00	0,00	-	0,00
12.0024	-	0,00	-	-	-	-	0,00
12.0045	-	-	-	0,00	-	-	0,00
12.0066	-	-	-	-	-	0,00	0,00
12.0097	-	-	-	-	-	0,00	0,00
12.0108	-	-	-	-	0,00	-	0,00
12.0179	-	-	-	-	-	0,00	0,00
12.0039	-	-	-	0,00	-	-	0,00
12.0182	-	-	-	-	-	0,00	0,00
12.0008	-	-	-	0,00	-	-	0,00
12.0037	-	-	-	0,00	-	-	0,00
12.0038	-	-	-	0,00	-	-	0,00

Tabela 2.1.81: Liczba hospitalizacji wykazanych przez świadczeniodawców wg zakresów

ID	Ortopedia i traumatologia narządu ruchu - hospitalizacja [tys.]	Chirurgia dziecięca - hospitalizacja [tys.]	Ortopedia i traumatologia narządu ruchu dziecięca - hospitalizacja [tys.]	Chirurgia ogólna - hospitalizacja [tys.]	Chirurgia naczyniowa - hospitalizacja [tys.]	Inne zakresy [tys.]	Suma [tys.]
12.0047	-	-	-	-	-	0,00	0,00
12.0057	0,00	-	-	-	-	-	0,00
12.0070	-	-	-	0,00	-	-	0,00
12.0072	-	-	-	-	0,00	-	0,00
12.0084	-	-	-	-	-	0,00	0,00
12.0118	-	-	-	-	-	0,00	0,00
12.0126	-	-	-	-	-	0,00	0,00
12.0128	-	-	-	-	-	0,00	0,00
12.0131	-	-	-	-	-	0,00	0,00
Woj.	6,88	2,43	0,58	0,10	0,03	0,11	10,12

Opracowanie DAiS na podstawie danych NFZ

W Tabeli 2.1.82 zostały zaprezentowane dane dotyczące struktury demograficznej pacjentów podczas poszczególnych hospitalizacji - średni wiek, udział pacjentów w różnych grupach wiekowych i struktura płci.

Tabela 2.1.82: Struktura demograficzna pacjentów

ID	Średni wiek [lata]	Hospitalizacje kobiet [%]	Hospitalizacje pacjentów w wieku					Suma [%]
			0-18 [%]	18-25 [%]	25-35 [%]	35-50 [%]	50-60 [%]	
12.0001	36,3	37,3	29,0	10,4	11,2	14,8	12,9	21,6
12.0002	10,5	31,9	97,9	2,1	-	-	-	-
12.0003	29,3	38,5	52,4	5,5	7,1	10,8	7,7	16,5
12.0004	24,2	38,0	62,6	5,1	7,3	6,7	5,7	12,6
12.0006	11,0	33,1	98,4	1,6	-	-	-	-
12.0007	51,4	51,8	0,4	8,0	17,3	18,6	15,9	39,8
12.0008	70,0	-	-	-	-	-	-	100,0
12.0010	29,5	47,2	52,5	4,0	7,7	8,3	10,4	17,1
12.0011	51,1	39,0	-	6,7	17,1	20,1	18,3	37,8
12.0012	47,3	26,3	0,5	8,1	21,2	24,7	17,7	27,8
12.0013	47,2	32,8	1,2	10,6	16,9	31,2	10,9	29,1
12.0014	52,7	38,4	-	7,8	13,3	19,7	19,0	40,3
12.0015	49,6	41,1	-	8,1	17,1	25,6	14,0	35,3
12.0017	48,8	40,0	-	10,7	17,1	25,0	13,9	33,2
12.0018	52,7	38,6	-	8,9	17,3	16,3	18,3	39,1
12.0019	50,6	45,9	1,1	8,6	17,8	16,2	15,7	40,5
12.0020	48,2	35,5	-	8,6	19,8	24,9	19,8	26,9
12.0021	49,7	38,9	-	9,5	18,6	19,0	17,2	35,7
12.0023	51,1	43,9	-	11,3	14,5	17,6	20,4	36,2
12.0024	11,0	-	100,0	-	-	-	-	-
12.0025	30,0	25,0	-	25,0	25,0	50,0	-	-
12.0026	52,1	39,1	-	9,6	13,0	20,0	16,5	40,9
12.0028	52,5	42,3	0,5	7,6	14,3	19,9	18,4	39,2
12.0029	10,4	33,9	95,4	2,8	0,9	0,9	-	-
12.0030	51,6	41,5	-	13,4	18,3	11,0	13,4	43,9
12.0031	41,0	-	-	16,7	16,7	33,3	16,7	16,7
12.0032	53,6	42,0	-	6,3	12,6	22,4	20,3	38,5
12.0033	51,6	40,4	0,5	11,7	11,3	21,1	14,6	40,8
12.0034	52,0	46,8	-	8,5	15,6	18,7	18,7	38,5
12.0035	33,0	35,4	42,0	5,7	9,8	12,3	11,1	19,2
12.0036	52,6	38,8	-	6,0	10,4	25,4	20,9	37,3
12.0037	38,0	-	-	-	-	100,0	-	-
12.0038	60,0	-	-	-	-	-	-	100,0
12.0039	32,0	50,0	-	50,0	-	50,0	-	-

Tabela 2.1.82: Struktura demograficzna pacjentów

ID	Średni wiek [lata]	Hospitalizacje kobiet [%]	Hospitalizacje pacjentów w wieku					
			0-18 [%]	18-25 [%]	25-35 [%]	35-50 [%]	50-60 [%]	>=61 [%]
12.0040	38,0	43,5	33,7	4,1	11,1	13,8	13,4	23,9
12.0041	54,5	33,3	-	-	-	33,3	16,7	50,0
12.0042	48,7	26,3	-	11,6	17,9	21,1	17,9	31,6
12.0045	30,3	-	-	33,3	33,3	33,3	-	-
12.0047	66,0	100,0	-	-	-	-	-	100,0
12.0049	53,5	50,4	-	5,3	14,2	15,0	20,4	45,1
12.0050	10,2	38,2	98,2	1,8	-	-	-	-
12.0052	10,2	34,8	99,1	0,9	-	-	-	-
12.0055	48,6	37,5	-	-	37,5	12,5	12,5	37,5
12.0056	52,1	39,1	-	7,2	14,5	15,9	26,1	36,2
12.0057	21,0	-	-	100,0	-	-	-	-
12.0063	44,0	25,0	-	12,5	25,0	23,2	12,5	26,8
12.0065	47,5	35,6	-	6,8	23,3	26,7	12,3	30,8
12.0066	24,3	66,7	33,3	-	66,7	-	-	-
12.0070	52,0	-	-	-	-	-	100,0	-
12.0072	30,0	-	-	-	100,0	-	-	-
12.0076	48,1	36,9	-	8,7	18,4	21,4	23,3	28,2
12.0079	52,4	32,1	-	9,4	14,2	17,0	17,0	42,5
12.0084	16,0	-	100,0	-	-	-	-	-
12.0086	48,1	25,0	-	12,5	12,5	37,5	12,5	25,0
12.0090	47,6	28,6	-	14,3	-	57,1	-	28,6
12.0097	68,7	100,0	-	-	-	-	-	100,0
12.0100	58,6	70,6	-	-	17,6	17,6	5,9	58,8
12.0108	44,0	-	-	-	33,3	33,3	-	33,3
12.0118	44,0	100,0	-	-	-	100,0	-	-
12.0121	24,8	41,7	50,0	16,7	-	25,0	8,3	-
12.0126	25,0	-	-	-	100,0	-	-	-
12.0128	60,0	100,0	-	-	-	-	-	100,0
12.0131	40,0	-	-	-	-	100,0	-	-
12.0137	45,6	20,0	-	-	20,0	40,0	20,0	20,0
12.0179	35,3	-	-	-	33,3	66,7	-	-
12.0182	65,0	100,0	-	-	-	-	-	100,0
Woj.	38,6	39,2	29,4	6,7	11,5	14,8	12,3	25,3

Opracowanie DAiS na podstawie danych NFZ

Ważnym czynnikiem jest wielochorobowość hospitalizowanych pacjentów²⁹. Aby umożliwić porównania między szpitalami i województwami ustalono kategorie współczynnika wyznaczone na podstawie **ogólnopolskiego** rozkładu wielochorobowości dla danej podgrupy chorób. Przedziały dobrano tak, aby ich szerokość była równa odchyleniu standardowemu (σ) rozkładu ogólnopolskiego, a przedział *Średni* miał środek w medianie rozkładu ogólnopolskiego (M). Przyjmując powyższe założenia, ustalono następujące kategorie współczynnika wielochorobowości:

- *BN* - Bardzo Niski: $(-\infty, M - 1.5\sigma]$,
- *N* - Niski: $(M - 1.5\sigma, M - 0.5\sigma]$,
- *Ś* - Średni: $(M - 0.5\sigma, M + 0.5\sigma]$,
- *W* - Wysoki: $(M + 0.5\sigma, M + 1.5\sigma]$,
- *BW* - Bardzo Wysoki: $(M + 1.5\sigma, +\infty)$.

Więcej na temat tego zagadnienia zostało omówione w Mapach Potrzeb Zdrowotnych 2018 r. w zakresie lecznictwa szpitalnego <http://www.mpz.mz.gov.pl/mapy-szpitalne-ustawowe-2018/> w rozdziale Wielochorobowość. Tabela 2.1.83 prezentuje rozkład pacjentów ze względu na poziom współczynnika wielochorobowości dla świadczeniodawców realizujących hospitalizacje w ramach danej podgrupy chorób w województwie śląskim.

²⁹Dotyczy wszystkich hospitalizacji z powodu analizowanej podgrupy chorób.

Tabela 2.1.83: Rozkład pacjentów względem współczynnika wielochorobowości

ID	Liczba hospitalizacji ^a [tys.]	Udział pacjentów ze współczynnikiem wielochorobowości:				
		bardzo niski [%]	niski [%]	średni [%]	wysoki [%]	bardzo wysoki [%]
12.0001	0,36	-	43,01	26,30	24,93	5,75
12.0002	0,28	2,13	97,16	0,71	-	-
12.0003	0,60	0,17	58,99	18,32	16,64	5,88
12.0004	0,70	0,14	68,86	14,29	12,86	3,86
12.0006	0,38	0,79	98,68	0,53	-	-
12.0007	0,23	-	12,39	38,94	36,73	11,95
12.0008	0,00	-	-	-	100,00	-
12.0010	0,38	1,07	57,60	18,93	17,87	4,53
12.0011	0,16	-	11,59	39,63	42,07	6,71
12.0012	0,20	-	10,61	47,47	33,84	8,08
12.0013	0,32	-	14,06	49,06	27,50	9,38
12.0014	0,42	-	11,61	35,78	40,76	11,85
12.0015	0,26	-	12,79	40,70	37,60	8,91
12.0017	0,28	-	13,21	42,50	35,00	9,29
12.0018	0,20	-	10,89	36,63	33,66	18,81
12.0019	0,18	0,54	16,76	32,43	43,78	6,49
12.0020	0,20	-	12,69	46,19	30,46	10,66
12.0021	0,22	0,45	13,57	39,37	37,10	9,50
12.0023	0,22	-	14,93	33,94	39,37	11,76
12.0024	0,00	-	100,00	-	-	-
12.0025	0,00	-	50,00	50,00	-	-
12.0026	0,12	-	15,65	36,52	38,26	9,57
12.0028	0,55	-	11,75	34,54	40,69	13,02
12.0029	0,11	0,92	97,25	1,83	-	-
12.0030	0,08	-	15,85	31,71	41,46	10,98
12.0031	0,01	-	16,67	50,00	33,33	-
12.0032	0,14	-	9,79	36,36	41,26	12,59
12.0033	0,21	-	14,08	37,09	35,21	13,62
12.0034	0,42	-	11,11	37,12	40,66	11,11
12.0035	0,41	0,25	48,89	25,06	18,67	7,13
12.0036	0,07	-	5,97	43,28	35,82	14,93
12.0037	0,00	-	-	100,00	-	-
12.0038	0,00	-	-	-	100,00	-
12.0039	0,00	-	50,00	50,00	-	-
12.0040	0,97	0,41	39,65	28,01	24,41	7,52
12.0041	0,01	-	-	33,33	50,00	16,67
12.0042	0,10	-	15,79	35,79	36,84	11,58
12.0045	0,00	-	66,67	33,33	-	-
12.0047	0,00	-	-	100,00	-	-
12.0049	0,11	-	5,31	37,17	47,79	9,73
12.0050	0,33	1,52	97,58	0,91	-	-
12.0052	0,33	0,61	98,78	0,61	-	-
12.0055	0,01	-	12,50	50,00	25,00	12,50
12.0056	0,07	-	13,04	34,78	42,03	10,14
12.0057	0,00	-	100,00	-	-	-
12.0063	0,06	-	14,29	50,00	32,14	3,57
12.0065	0,15	-	10,96	52,74	29,45	6,85
12.0066	0,00	-	66,67	33,33	-	-
12.0070	0,00	-	-	100,00	-	-
12.0072	0,00	-	-	100,00	-	-
12.0076	0,10	-	13,59	39,81	38,83	7,77
12.0079	0,11	-	13,21	36,79	42,45	7,55
12.0084	0,00	-	100,00	-	-	-
12.0086	0,01	-	12,50	50,00	12,50	25,00
12.0090	0,01	-	14,29	57,14	28,57	-
12.0097	0,00	-	-	-	100,00	-
12.0100	0,02	-	5,88	29,41	35,29	29,41
12.0108	0,00	-	-	66,67	33,33	-
12.0118	0,00	-	-	100,00	-	-
12.0121	0,01	-	66,67	25,00	8,33	-
12.0126	0,00	-	100,00	-	-	-
12.0128	0,00	-	-	100,00	-	-

Tabela 2.1.83: Rozkład pacjentów względem współczynnika wielochorobowości

ID	Liczba hospitalizacji ^a [tys.]	Udział pacjentów ze współczynnikiem wielochorobowości:				
		bardzo niski [%]	niski [%]	średni [%]	wysoki [%]	bardzo wysoki [%]
12.0131	0,00	-	-	100,00	-	-
12.0137	0,00	-	-	80,00	20,00	-
12.0179	0,00	-	33,33	66,67	-	-
12.0182	0,00	-	-	-	100,00	-
Woj.	10,12	0,30	38,14	27,98	26,02	7,56

^a Liczba może się różnić od łącznej liczby hospitalizacji realizowanych dla danej podrupy chorób. Brak wyliczeń dla niektórych hospitalizacji związany jest z brakiem możliwości przypisania ich kodów ICD-10 do homogenicznych grup chorób.

Opracowanie DAiS na podstawie danych NFZ

Statystyki dotyczące miejsca zamieszkania hospitalizowanych pacjentów w odniesieniu do miejsca realizacji świadczeń prezentuje Tabela 2.1.84. W niniejszej analizie miasto na prawach powiatu i przylegający do niego powiat traktowane są jako jeden powiat, np. powiat m. Wrocław i powiat wrocławski.

Tabela 2.1.84: Struktura geograficzna pacjentów

ID	Hospitalizacje pacjentów			Średnia odległość pacjenta do szpitala	Odległość jaką przejechało 50% pacjentów	Udział pacjentów ze wsi [%]
	spoza województwa [%]	spoza powiatu, z tego samego województwa [%]	spoza powiatu, z tego samego województwa [%]			
12.0001	4,1	8,8	87,1	24,7	12,6	53,2
12.0002	1,4	66,7	31,9	13,6	11,4	9,2
12.0003	4,2	36,5	59,3	17,6	13,2	49,1
12.0004	1,9	60,7	37,4	11,5	9,0	18,6
12.0006	1,6	78,8	19,6	14,3	7,9	6,9
12.0007	4,9	22,1	73,0	9,5	0,0	4,0
12.0008	-	-	100,0	-	0,0	-
12.0010	9,6	6,9	83,5	6,4	0,0	3,5
12.0011	-	15,2	84,8	4,6	4,3	30,5
12.0012	5,6	55,6	38,9	18,0	11,7	12,1
12.0013	1,6	55,6	42,8	9,4	6,5	27,5
12.0014	4,3	8,8	87,0	11,6	0,0	34,1
12.0015	3,5	12,8	83,7	6,9	0,0	4,3
12.0017	3,6	21,8	74,6	9,8	0,0	2,1
12.0018	4,0	17,3	78,7	10,7	0,0	4,5
12.0019	3,8	3,2	93,0	10,8	0,0	36,2
12.0020	1,0	36,5	62,4	5,4	0,0	11,2
12.0021	3,6	14,5	81,9	7,6	0,0	4,1
12.0023	11,3	9,5	79,2	10,9	8,8	48,0
12.0024	-	33,3	66,7	3,8	0,0	-
12.0025	-	50,0	50,0	15,4	5,3	-
12.0026	2,6	7,0	90,4	12,4	7,7	31,3
12.0028	3,1	6,7	90,2	16,7	9,6	70,3
12.0029	2,8	27,5	69,7	7,7	0,0	3,7
12.0030	2,4	7,3	90,2	9,5	5,4	17,1
12.0031	-	83,3	16,7	27,9	27,1	16,7
12.0032	2,1	16,1	81,8	5,5	0,0	1,4
12.0033	3,8	19,2	77,0	11,0	0,0	3,8
12.0034	2,4	13,9	83,7	6,1	0,0	3,8
12.0035	0,7	41,5	57,7	7,1	0,0	15,2
12.0036	3,0	26,9	70,1	7,5	8,6	49,3
12.0037	-	100,0	-	24,3	24,3	-
12.0038	-	-	100,0	-	0,0	-
12.0039	-	-	100,0	-	0,0	-
12.0040	6,0	77,4	16,6	21,5	15,4	22,5
12.0041	-	66,7	33,3	11,2	13,0	50,0
12.0042	2,1	12,6	85,3	11,2	4,2	41,1
12.0045	-	33,3	66,7	10,0	9,5	66,7
12.0047	-	-	100,0	6,0	6,0	-
12.0049	0,9	17,7	81,4	3,4	0,0	1,8

Tabela 2.1.84: Struktura geograficzna pacjentów

ID	Hospitalizacje pacjentów			Średnia odległość pacjenta do szpitala	Odległość jaką przejechało 50% pacjentów	Udział pacjentów ze wsi [%]
	spoza województwa [%]	spoza powiatu, z tego samego województwa [%]	spoza powiatu, z tego samego województwa [%]			
12.0050	3,6	65,5	30,9	17,9	11,7	14,8
12.0052	5,2	47,0	47,9	25,1	14,7	50,0
12.0055	-	12,5	87,5	7,4	6,2	12,5
12.0056	2,9	13,0	84,1	3,0	0,0	-
12.0057	100,0	-	-	88,9	88,9	-
12.0063	-	28,6	71,4	5,0	0,0	1,8
12.0065	4,8	32,9	62,3	16,8	0,0	11,0
12.0066	-	100,0	-	42,3	31,2	66,7
12.0070	100,0	-	-	176,0	176,0	-
12.0072	-	100,0	-	31,4	31,4	-
12.0076	3,9	17,5	78,6	13,8	6,9	11,7
12.0079	4,7	71,7	23,6	23,6	20,8	49,1
12.0084	-	100,0	-	21,0	21,0	-
12.0086	12,5	87,5	-	55,7	20,1	37,5
12.0090	14,3	42,9	42,9	18,3	14,7	42,9
12.0097	-	-	100,0	-	0,0	-
12.0100	5,9	23,5	70,6	15,1	0,0	11,8
12.0108	33,3	-	66,7	50,0	0,0	33,3
12.0118	-	100,0	-	9,8	9,8	-
12.0121	16,7	50,0	33,3	40,4	30,6	33,3
12.0126	-	100,0	-	10,7	10,7	-
12.0128	-	-	100,0	-	0,0	-
12.0131	-	-	100,0	11,7	11,7	-
12.0137	-	40,0	60,0	22,3	14,2	40,0
12.0179	-	100,0	-	13,3	16,8	-
12.0182	-	100,0	-	25,3	25,3	100,0
Woj.	3,8	35,6	60,6	13,3	6,0	23,4

Opracowanie DAiS na podstawie danych NFZ

W województwie śląskim odsetek pacjentów przyjętych w czasie³⁰, w którym w Polsce przyjęto połowę z nich wyniósł 47.67%. W Polsce odsetek pacjentów przyjętych w trybie nagłym z rozpoznaniem wchodzącym w skład analizowanej grupy rozpoznań wyniósł 62.59%, podczas gdy wartość ta dla województwa wyniosła 62.11%. Liczba świadczeniodawców, dla których odnotowano wyższy niż w Polsce odsetek przyjęć w trybie nagłym wyniosła 20 (34.48%).

Informacje o wartości statystyki opisującej czas oczekiwania na przyjęcie do szpitala oraz strukturę trybów nagłych i planowych dla poszczególnych szpitali w województwie prezentuje Tabela 2.1.85. Przy interpretacji wskaźnika „Udział przyjętych do czasu wyznaczonego przez medianę PL” należy zwrócić uwagę na „Udział trybów nagłych” (nie należy wyciągać wniosków na podstawie pierwszego z tych wskaźników, w przypadku zaobserwowania niskich wartości dla drugiego z nich).

Tabela 2.1.85: Statystyki dotyczące trybów przyjęć i czasu oczekiwania

ID	Udział trybów nagłych [%]	Udział trybów planowych [%]	Udział inny tryb [%]	Udział hospitalizacji planowych, dla których obliczono czas oczekiwania [%]	Udział hospitalizacji planowych, gdzie czas oczekiwania wyniósł 0 dni [%]	Mediana czasu oczekiwania [dni]	Udział przyjętych do czasu wyznaczonego przez medianę w PL [%]
12.0076	94,2	4,9	1,0	100,0	-	3	80,0
12.0001	81,9	18,1	-	100,0	-	2	77,3
12.0012	82,8	15,2	2,0	100,0	-	5	53,3
12.0017	54,3	45,7	-	100,0	1,6	4	62,5
12.0018	94,1	5,9	-	100,0	-	5	50,0
12.0010	92,8	6,7	0,5	100,0	-	28	24,0
12.0007	89,8	10,2	-	100,0	4,3	3	73,9
12.0052	97,6	2,4	-	100,0	-	2	75,0

³⁰Czas oczekiwania liczony jest metodą RTT (ang. Referral To Treatment) wyłącznie dla przyjęć planowych na leczenie szpitalne na podstawie skierowań

Tabela 2.1.85: Statystyki dotyczące trybów przyjęć i czasu oczekiwania

ID	Udział trybów nagłych [%]	Udział trybów planowych [%]	Udział inny tryb [%]	Udział hospitalizacji planowych, dla których obliczono czas oczekiwania [%]	Udział hospitalizacji planowych, gdzie czas oczekiwania wyniósł 0 dni [%]	Mediana czasu oczekiwania [dni]	Udział przyjętych do czasu wyznaczonego przez medianę w PL [%]
12.0032	100,0	-	-	-	-	-	-
12.0056	85,5	14,5	-	100,0	-	4	70,0
12.0003	82,7	16,8	0,5	100,0	15,0	3	70,0
12.0050	96,7	3,3	-	100,0	27,3	3	63,6
12.0014	94,5	5,0	0,5	100,0	4,8	6	47,6
12.0015	65,9	34,1	-	100,0	4,5	2	81,8
12.0004	79,3	20,7	-	100,0	2,1	15	31,0
12.0021	80,5	19,5	-	100,0	9,3	6	44,2
12.0036	59,7	40,3	-	100,0	7,4	5	51,9
12.0011	68,3	31,7	-	100,0	5,8	4	57,7
12.0033	91,5	8,5	-	100,0	-	26	11,1
12.0035	96,8	3,2	-	100,0	-	38	-
12.0029	89,9	10,1	-	100,0	54,5	0	81,8
12.0065	67,8	32,2	-	100,0	4,3	5	53,2
12.0026	72,2	27,8	-	100,0	6,2	3	71,9
12.0020	46,2	53,8	-	100,0	0,9	6	50,0
12.0023	75,1	24,4	0,5	100,0	3,7	5	59,3
12.0040	72,5	20,2	7,3	100,0	1,5	33	3,6
12.0013	88,4	11,6	-	100,0	2,7	4	70,3
12.0079	94,3	5,7	-	100,0	-	14	16,7
12.0024	33,3	66,7	-	100,0	-	21	-
12.0028	93,1	6,9	-	100,0	2,6	13	18,4
12.0031	-	-	100,0	-	-	-	-
12.0055	-	100,0	-	100,0	-	10	50,0
12.0121	-	100,0	-	100,0	25,0	1	91,7
12.0086	50,0	50,0	-	100,0	25,0	30	25,0
12.0137	-	100,0	-	100,0	-	20	-
12.0002	90,8	8,2	1,1	100,0	17,4	5	56,5
12.0108	33,3	-	66,7	-	-	-	-
12.0072	-	-	100,0	-	-	-	-
12.0100	-	100,0	-	100,0	5,9	21	17,6
12.0131	-	100,0	-	100,0	-	76	-
12.0066	-	100,0	-	100,0	-	5	66,7
12.0049	61,9	38,1	-	100,0	2,3	15	41,9
12.0090	-	85,7	14,3	100,0	-	26	33,3
12.0042	68,4	31,6	-	100,0	6,7	4	56,7
12.0006	80,7	19,3	-	100,0	15,1	10	41,1
12.0097	-	100,0	-	100,0	-	14	-
12.0063	71,4	28,6	-	100,0	-	38	18,8
12.0045	100,0	-	-	-	-	-	-
12.0019	89,7	10,3	-	100,0	15,8	19	42,1
12.0034	94,8	5,2	-	100,0	13,6	7	45,5
12.0025	100,0	-	-	-	-	-	-
12.0041	83,3	16,7	-	100,0	-	3	100,0
12.0128	-	100,0	-	100,0	-	1	100,0
12.0126	100,0	-	-	-	-	-	-
12.0008	100,0	-	-	-	-	-	-
12.0084	-	100,0	-	100,0	-	2	100,0
12.0057	100,0	-	-	-	-	-	-
12.0118	-	100,0	-	100,0	-	19	-
12.0030	41,5	58,5	-	100,0	4,2	3	77,1
12.0039	100,0	-	-	-	-	-	-
12.0038	100,0	-	-	-	-	-	-
12.0070	100,0	-	-	-	-	-	-
12.0179	33,3	66,7	-	100,0	-	46	-
12.0037	100,0	-	-	-	-	-	-
12.0182	-	100,0	-	100,0	-	4	50,0
12.0047	100,0	-	-	-	-	-	-
Woj.	82,3	16,7	1,0	100,0	5,1	6	47,7

Opracowanie DAiS na podstawie danych z NFZ

W tabeli **2.1.86** przeanalizowano strukturę świadczeń JGP w podziale na zabiegowe i zachowawcze ³¹. Jako świadczenia zabiegowe specjalistyczne u dorosłych zakwalifikowano te świadczenia zabiegowe, których nie można rozliczyć na chirurgii ogólnej. Jako świadczenia zabiegowe specjalistyczne u dzieci zakwalifikowano te świadczenia zabiegowe, których nie można rozliczyć na chirurgii ogólnej dla dzieci. Jako świadczenia zachowawcze specjalistyczne u dorosłych zakwalifikowano te świadczenia zachowawcze, których nie można rozliczyć na chorobach wewnętrznych (internie).

³¹Świadczenia zabiegowe oznaczone są symbolem '*' w załączniku 1a do zarządzenia w sprawie określenia warunków zawierania i realizacji umów w rodzaju: leczenie szpitalne

Tabela 2.1.86: Struktura świadczeń JGP

ID	Liczba hospitalizacji [tys.]	Świadczenia nieJGP [%]	Świadczenia zabiegowe [%]	Świadczenia zabiegowe specjalistyczne u dorosłych [%]	Świadczenia zabiegowe specjalistyczne u dzieci [%]	Świadczenia zachowawcze [%]	Świadczenia zachowawcze specjalistyczne u dorosłych [%]
12.0001	0,36	-	90,14	-	100,00	-	-
12.0002	0,28	0,35	88,61	33,33	100,00	11,39	9,86
12.0003	0,60	0,67	84,94	4,09	100,00	15,06	-
12.0004	0,70	0,29	89,68	1,49	100,00	10,32	-
12.0006	0,38	-	86,51	-	100,00	13,49	-
12.0007	0,23	-	91,15	3,90	100,00	8,85	-
12.0008	0,00	-	-	-	-	100,00	-
12.0010	0,38	-	66,13	-	100,00	33,87	20,00
12.0011	0,16	-	83,54	-	-	16,46	-
12.0012	0,20	-	92,42	-	100,00	7,58	-
12.0013	0,32	0,94	90,54	-	100,00	9,46	-
12.0014	0,42	-	87,68	1,08	-	12,32	-
12.0015	0,26	-	93,41	-	-	6,59	-
12.0017	0,28	-	93,21	-	-	6,79	-
12.0018	0,20	-	74,75	-	-	25,25	-
12.0019	0,18	1,08	86,34	-	100,00	13,66	-
12.0020	0,20	0,51	89,29	-	-	10,71	-
12.0021	0,22	-	89,59	-	-	10,41	-
12.0023	0,22	-	77,38	-	-	22,62	-
12.0024	0,00	-	66,67	-	100,00	33,33	-
12.0025	0,00	-	50,00	-	-	50,00	-
12.0026	0,12	-	86,96	2,00	-	13,04	-
12.0028	0,55	0,18	83,88	-	100,00	16,12	-
12.0029	0,11	-	91,74	-	100,00	8,26	-
12.0030	0,08	-	92,68	-	-	7,32	-
12.0031	0,01	-	83,33	20,00	-	16,67	-
12.0032	0,14	2,80	85,61	-	-	14,39	-
12.0033	0,21	-	92,49	0,51	100,00	7,51	-
12.0034	0,42	-	81,80	-	-	18,20	-
12.0035	0,41	0,25	90,39	-	100,00	9,61	-
12.0036	0,07	-	88,06	-	-	11,94	-
12.0037	0,00	-	-	-	-	100,00	-
12.0038	0,00	-	100,00	-	-	-	-
12.0039	0,00	-	-	-	-	100,00	-
12.0040	0,97	1,03	89,18	1,29	100,00	10,82	-
12.0041	0,01	-	66,67	-	-	33,33	-
12.0042	0,10	-	86,32	-	-	13,68	-

Tabela 2.1.86: Struktura świadczeń JGP

ID	Liczba hospitalizacji [tys.]	Świadczenia nieJGP [%]	Świadczenia zabiegowe [%]	Świadczenia zabiegowe specjalistyczne u dorosłych [%]	Świadczenia zabiegowe specjalistyczne u dzieci [%]	Świadczenia zachowawcze [%]	Świadczenia zachowawcze specjalistyczne u dorosłych [%]
12.0045	0,00	-	33,33	-	-	66,67	-
12.0047	0,00	-	-	-	-	100,00	-
12.0049	0,11	2,65	99,09	-	-	0,91	-
12.0050	0,33	-	93,64	-	100,00	6,36	-
12.0052	0,33	-	97,26	-	100,00	2,74	-
12.0055	0,01	-	100,00	-	-	-	-
12.0056	0,07	-	81,16	-	-	18,84	-
12.0057	0,00	-	100,00	-	-	-	-
12.0063	0,06	-	92,86	-	-	7,14	-
12.0065	0,15	-	89,73	-	-	10,27	-
12.0066	0,00	-	100,00	-	100,00	-	-
12.0070	0,00	-	-	-	-	100,00	-
12.0072	0,00	-	100,00	-	-	-	-
12.0076	0,10	-	86,41	-	-	13,59	-
12.0079	0,11	-	74,53	2,53	-	25,47	-
12.0084	0,00	-	100,00	-	100,00	-	-
12.0086	0,01	-	100,00	12,50	-	-	-
12.0090	0,01	-	100,00	-	-	-	-
12.0097	0,00	-	100,00	-	-	-	-
12.0100	0,02	-	100,00	-	-	-	-
12.0108	0,00	-	100,00	-	-	-	-
12.0118	0,00	-	100,00	-	-	-	-
12.0121	0,01	-	100,00	-	100,00	-	-
12.0126	0,00	-	100,00	-	-	-	-
12.0128	0,00	-	100,00	-	-	-	-
12.0131	0,00	-	100,00	-	-	-	-
12.0137	0,00	-	100,00	-	-	-	-
12.0179	0,00	-	100,00	-	-	-	-
12.0182	0,00	-	100,00	-	-	-	-
Woj.	10,12	0,32	87,41	0,65	100,00	12,59	0,21

Opracowanie DAiS na podstawie danych NFZ

Poniżej przedstawiono strukturę hospitalizacji JGP zabiegowych dla wszystkich pacjentów (dorosłych i dzieci).

Tabela 2.1.87: Struktura świadczeń zabiegowych JGP

ID	świadczenia zabiegowe [%]	w tym:				diagnostyczne [%]
		kompleksowe [%]	duże [%]	średnie [%]	małe [%]	
12.0001	90,14	-	77,51	21,28	1,22	-
12.0002	88,61	29,32	20,88	48,59	1,20	-
12.0003	84,94	2,79	50,60	44,82	1,79	-
12.0004	89,68	0,48	45,69	50,00	3,83	-
12.0006	86,51	0,61	51,07	47,71	0,61	-
12.0007	91,15	9,22	75,73	11,17	3,40	-
12.0010	66,13	0,81	52,82	43,55	2,82	-
12.0011	83,54	0,73	56,20	40,15	2,92	-
12.0012	92,42	14,21	77,60	8,20	-	-
12.0013	90,54	-	78,05	18,12	3,83	-
12.0014	87,68	6,76	80,81	6,22	6,22	-
12.0015	93,41	0,41	79,67	19,50	0,41	-
12.0017	93,21	4,21	75,48	15,33	4,60	-
12.0018	74,75	3,31	76,82	9,93	9,93	-
12.0019	86,34	0,63	64,56	25,95	8,86	-
12.0020	89,29	-	76,57	21,14	2,29	-
12.0021	89,59	1,01	74,75	20,71	3,54	-
12.0023	77,38	0,58	60,23	38,01	1,17	-
12.0024	66,67	50,00	50,00	-	-	-
12.0025	50,00	-	-	50,00	-	-
12.0026	86,96	7,00	65,00	27,00	1,00	-
12.0028	83,88	0,22	45,36	46,87	7,56	-
12.0029	91,74	-	41,00	59,00	-	-
12.0030	92,68	11,84	80,26	6,58	1,32	-
12.0031	83,33	80,00	20,00	-	-	-
12.0032	85,61	-	77,31	7,56	15,13	-
12.0033	92,49	1,02	91,37	7,61	-	-
12.0034	81,80	1,73	72,83	24,28	1,16	-
12.0035	90,39	10,35	38,15	48,23	3,27	-
12.0036	88,06	6,78	72,88	18,64	1,69	-
12.0038	100,00	-	-	-	-	-
12.0040	89,18	3,38	65,11	20,19	11,32	-
12.0041	66,67	25,00	50,00	25,00	-	-
12.0042	86,32	-	63,41	32,93	3,66	-
12.0045	33,33	-	100,00	-	-	-
12.0049	99,09	-	63,30	33,03	3,67	-
12.0050	93,64	0,97	27,83	70,87	0,32	-
12.0052	97,26	0,31	67,40	31,03	1,25	-
12.0055	100,00	-	50,00	50,00	-	-
12.0056	81,16	-	57,14	39,29	3,57	-
12.0057	100,00	-	-	100,00	-	-
12.0063	92,86	1,92	61,54	32,69	3,85	-
12.0065	89,73	2,29	71,76	25,95	-	-
12.0066	100,00	-	66,67	33,33	-	-
12.0072	100,00	100,00	-	-	-	-
12.0076	86,41	-	80,90	14,61	4,49	-
12.0079	74,53	8,86	45,57	43,04	2,53	-
12.0084	100,00	-	100,00	-	-	-
12.0086	100,00	50,00	25,00	25,00	-	-
12.0090	100,00	-	71,43	28,57	-	-
12.0097	100,00	-	-	100,00	-	-
12.0100	100,00	-	-	82,35	17,65	-
12.0108	100,00	100,00	-	-	-	-
12.0118	100,00	-	-	100,00	-	-
12.0121	100,00	-	66,67	33,33	-	-
12.0126	100,00	-	100,00	-	-	-
12.0128	100,00	-	100,00	-	-	-
12.0131	100,00	-	100,00	-	-	-
12.0137	100,00	-	-	80,00	20,00	-

Tabela 2.1.87: Struktura świadczeń zabiegowych JGP

ID	świadczenia zabiegowe [%]	w tym:				
		kompleksowe [%]	duże [%]	średnie [%]	małe [%]	diagnostyczne [%]
12.0179	100,00	-	33,33	66,67	-	-
12.0182	100,00	-	50,00	-	50,00	-
Woj.	87,41	3,53	61,18	31,34	3,91	-

Opracowanie DAiS na podstawie danych NFZ

Tabela 2.1.88: Struktura świadczeń zabiegowych JGP u dorosłych

ID	świadczenia zabiegowe [%]	w tym:				
		kompleksowe [%]	duże [%]	średnie [%]	małe [%]	diagnostyczne [%]
12.0001	89,58	-	90,09	8,19	1,72	-
12.0002	100,00	33,33	66,67	-	-	-
12.0003	78,29	6,36	60,00	30,45	3,18	-
12.0004	77,69	1,49	74,75	16,34	7,43	-
12.0006	83,33	-	60,00	40,00	-	-
12.0007	91,11	9,27	76,10	10,73	3,41	-
12.0010	94,38	1,19	72,62	25,00	1,19	-
12.0011	83,54	0,73	56,20	40,15	2,92	-
12.0012	92,39	14,29	77,47	8,24	-	-
12.0013	90,42	-	78,45	18,02	3,53	-
12.0014	87,68	6,76	80,81	6,22	6,22	-
12.0015	93,41	0,41	79,67	19,50	0,41	-
12.0017	93,21	4,21	75,48	15,33	4,60	-
12.0018	74,75	3,31	76,82	9,93	9,93	-
12.0019	86,19	0,64	64,74	25,64	8,97	-
12.0020	89,29	-	76,57	21,14	2,29	-
12.0021	89,59	1,01	74,75	20,71	3,54	-
12.0023	77,38	0,58	60,23	38,01	1,17	-
12.0025	50,00	-	-	50,00	-	-
12.0026	86,96	7,00	65,00	27,00	1,00	-
12.0028	83,79	0,22	45,22	46,96	7,61	-
12.0029	60,00	-	33,33	66,67	-	-
12.0030	92,68	11,84	80,26	6,58	1,32	-
12.0031	83,33	80,00	20,00	-	-	-
12.0032	85,61	-	77,31	7,56	15,13	-
12.0033	92,45	1,02	91,84	7,14	-	-
12.0034	81,80	1,73	72,83	24,28	1,16	-
12.0035	88,98	0,95	62,86	30,48	5,71	-
12.0036	88,06	6,78	72,88	18,64	1,69	-
12.0038	100,00	-	-	-	-	-
12.0040	84,93	2,03	76,34	21,26	0,37	-
12.0041	66,67	25,00	50,00	25,00	-	-
12.0042	86,32	-	63,41	32,93	3,66	-
12.0045	33,33	-	100,00	-	-	-
12.0049	99,09	-	63,30	33,03	3,67	-
12.0050	100,00	16,67	-	83,33	-	-
12.0052	100,00	-	100,00	-	-	-
12.0055	100,00	-	50,00	50,00	-	-
12.0056	81,16	-	57,14	39,29	3,57	-
12.0057	100,00	-	-	100,00	-	-
12.0063	92,86	1,92	61,54	32,69	3,85	-
12.0065	89,73	2,29	71,76	25,95	-	-
12.0066	100,00	-	100,00	-	-	-
12.0072	100,00	100,00	-	-	-	-
12.0076	86,41	-	80,90	14,61	4,49	-
12.0079	74,53	8,86	45,57	43,04	2,53	-
12.0086	100,00	50,00	25,00	25,00	-	-
12.0090	100,00	-	71,43	28,57	-	-
12.0097	100,00	-	-	100,00	-	-

Tabela 2.1.88: Struktura świadczeń zabiegowych JGP u dorosłych

ID	świadczenia zabiegowe [%]	w tym:				
		kompleksowe [%]	duże [%]	średnie [%]	małe [%]	diagnostyczne [%]
12.0100	100,00	-	-	82,35	17,65	-
12.0108	100,00	100,00	-	-	-	-
12.0118	100,00	-	-	100,00	-	-
12.0121	100,00	-	50,00	50,00	-	-
12.0126	100,00	-	100,00	-	-	-
12.0128	100,00	-	100,00	-	-	-
12.0131	100,00	-	100,00	-	-	-
12.0137	100,00	-	-	80,00	20,00	-
12.0179	100,00	-	33,33	66,67	-	-
12.0182	100,00	-	50,00	-	50,00	-
Woj.	86,50	2,92	70,89	22,51	3,62	-

Opracowanie DAiS na podstawie danych NFZ

Tabela 2.1.89: Struktura świadczeń zabiegowych JGP u dzieci

ID	świadczenia zabiegowe [%]	w tym:				
		kompleksowe [%]	duże [%]	średnie [%]	małe [%]	diagnostyczne [%]
12.0001	91,51	-	47,42	52,58	-	-
12.0002	88,36	29,22	19,75	49,79	1,23	-
12.0003	90,97	-	43,26	56,03	0,71	-
12.0004	96,80	-	31,84	66,04	2,12	-
12.0006	86,56	0,62	50,93	47,83	0,62	-
12.0007	100,00	-	-	100,00	-	-
12.0010	40,61	-	11,25	82,50	6,25	-
12.0012	100,00	-	100,00	-	-	-
12.0013	100,00	-	50,00	25,00	25,00	-
12.0019	100,00	-	50,00	50,00	-	-
12.0024	66,67	50,00	50,00	-	-	-
12.0028	100,00	-	66,67	33,33	-	-
12.0029	93,27	-	41,24	58,76	-	-
12.0033	100,00	-	-	100,00	-	-
12.0035	92,35	22,93	5,10	71,97	-	-
12.0040	97,53	5,70	45,89	18,35	30,06	-
12.0050	93,52	0,66	28,38	70,63	0,33	-
12.0052	97,23	0,32	67,09	31,33	1,27	-
12.0066	100,00	-	-	100,00	-	-
12.0084	100,00	-	100,00	-	-	-
12.0121	100,00	-	83,33	16,67	-	-
Woj.	89,59	4,93	38,66	51,82	4,59	-

Opracowanie DAiS na podstawie danych NFZ

W tabeli 2.1.90 przeanalizowano najczęściej sprawozdawane Jednordne Grupy Pacjentów w ramach hospitalizacji z rozpoznaniem wchodzącymi w skład analizowanej podgrupy. Pełne nazwy znajdują się w tabeli 2.1.91.

Tabela 2.1.90: Udział hospitalizacji w szpitalach wg najczęściej sprawozdawanych produktów

ID	Liczba hospitalizacji [tys.]	H63 [%]	H64 [%]	T07 [%]	H42 [%]	H83 [%]	Pozostałe produkty [%]
12.0001	0,4	58,4	17,3	8,8	11,0	1,6	3,0
12.0002	0,3	14,9	37,9	1,1	2,1	3,2	40,8
12.0003	0,6	39,3	25,0	11,8	3,2	9,2	11,4
12.0004	0,7	38,7	32,6	9,7	1,6	1,6	15,9
12.0006	0,4	42,3	28,8	9,3	1,6	2,6	15,3
12.0007	0,2	66,8	1,3	8,8	2,2	4,0	16,8

Tabela 2.1.90: Udział hospitalizacji w szpitalach wg najczęściej sprawozdawanych produktów

ID	Liczba hospitalizacji [tys.]	H63 [%]	H64 [%]	T07 [%]	H42 [%]	H83 [%]	Pozostałe produkty [%]
12.0008	0,0	-	-	100,0	-	-	-
12.0010	0,4	28,5	17,9	12,5	6,4	0,3	34,4
12.0011	0,2	40,9	15,2	16,5	5,5	8,5	13,4
12.0012	0,2	52,0	1,5	6,6	17,7	2,0	20,2
12.0013	0,3	57,5	8,4	9,4	10,9	5,6	8,1
12.0014	0,4	58,3	3,1	12,3	11,8	1,9	12,6
12.0015	0,3	64,7	8,5	6,2	8,5	4,3	7,8
12.0017	0,3	65,4	2,5	6,8	3,2	10,4	11,8
12.0018	0,2	49,0	3,5	25,2	8,4	2,0	11,9
12.0019	0,2	54,1	5,4	11,4	0,5	5,9	22,7
12.0020	0,2	65,5	3,6	10,7	2,0	4,6	13,7
12.0021	0,2	56,6	4,1	10,4	10,0	10,0	9,0
12.0023	0,2	45,7	10,0	22,6	0,9	11,8	9,0
12.0024	0,0	-	-	33,3	33,3	-	33,3
12.0025	0,0	-	-	50,0	-	25,0	25,0
12.0026	0,1	53,9	1,7	10,4	1,7	14,8	17,4
12.0028	0,6	36,3	32,5	16,1	1,4	3,3	10,3
12.0029	0,1	36,7	45,9	5,5	0,9	6,4	4,6
12.0030	0,1	67,1	-	-	6,1	3,7	23,2
12.0031	0,0	-	-	16,7	-	-	83,3
12.0032	0,1	62,9	1,4	14,0	1,4	2,1	18,2
12.0033	0,2	77,5	1,4	7,5	6,6	1,4	5,6
12.0034	0,4	56,0	11,1	17,5	2,8	6,6	5,9
12.0035	0,4	31,4	33,7	8,1	2,9	3,9	19,9
12.0036	0,1	52,2	6,0	11,9	9,0	6,0	14,9
12.0037	0,0	-	-	100,0	-	-	-
12.0038	0,0	-	-	-	-	-	100,0
12.0039	0,0	-	-	100,0	-	-	-
12.0040	1,0	32,2	7,0	10,2	24,9	6,9	18,7
12.0041	0,0	-	-	33,3	-	16,7	50,0
12.0042	0,1	48,4	7,4	12,6	6,3	10,5	14,7
12.0045	0,0	-	-	66,7	33,3	-	-
12.0047	0,0	-	-	100,0	-	-	-
12.0049	0,1	60,2	3,5	0,9	0,9	0,9	33,6
12.0050	0,3	26,1	60,6	0,9	-	4,8	7,6
12.0052	0,3	64,3	27,7	0,3	0,6	1,8	5,2
12.0055	0,0	25,0	-	-	25,0	50,0	-
12.0056	0,1	46,4	18,8	18,8	-	4,3	11,6
12.0057	0,0	-	-	-	-	100,0	-
12.0063	0,1	53,6	1,8	7,1	3,6	12,5	21,4
12.0065	0,1	56,8	9,6	10,3	7,5	12,3	3,4
12.0066	0,0	66,7	-	-	-	33,3	-
12.0070	0,0	-	-	100,0	-	-	-
12.0072	0,0	-	-	-	-	-	100,0
12.0076	0,1	67,0	3,9	13,6	2,9	5,8	6,8
12.0079	0,1	34,0	20,8	25,5	-	10,4	9,4
12.0084	0,0	-	-	-	100,0	-	-
12.0086	0,0	-	-	-	-	-	100,0
12.0090	0,0	57,1	-	-	14,3	14,3	14,3
12.0097	0,0	-	-	-	-	-	100,0
12.0100	0,0	-	-	-	-	-	100,0
12.0108	0,0	-	-	-	-	-	100,0
12.0118	0,0	-	-	-	-	100,0	-
12.0121	0,0	66,7	8,3	-	-	8,3	16,7
12.0126	0,0	-	-	-	-	-	100,0
12.0128	0,0	100,0	-	-	-	-	-
12.0131	0,0	-	-	-	100,0	-	-
12.0137	0,0	-	-	-	-	20,0	80,0
12.0179	0,0	33,3	-	-	-	66,7	-
12.0182	0,0	50,0	-	-	-	-	50,0
Woj.	10,1	46,3	17,1	10,5	6,4	5,1	14,6

Opracowanie DAiS na podstawie danych NFZ

Tabela 2.1.91: Nazwy najczęstszych produktów

Pełna nazwa produktu
H63 złamania lub zwichnięcia w obrębie kończyny górnej
H64 mniejsze złamania lub zwichnięcia
T07 leczenie zachowawcze urazów
H42 duże zabiegi na kończynie górnej
H83 średnie zabiegi na tkankach miękkich

Opracowanie DAiS na podstawie danych NFZ

Tabela 2.1.92: Najczęściej raportowane grupy procedur

ID	Liczba hospitalizacji	76-84			87-99			100			Pozostałe [%]			
		76-84 [%]	77-79 [%]	78-84 [%]	87-99 [%]	88-89 [%]	89-93 [%]	93-100 [%]	100-100 [%]					
12.0001	365	89,9	86,0	1,2	9,5	7,9	100,0	68,5	100,0	92,3	90,7	89,0	100,0	71,5
12.0002	282	83,7	64,0	32,6	32,2	2,1	100,0	86,2	98,6	88,3	4,6	92,2	100,0	97,5
12.0003	595	82,0	80,3	3,1	3,9	13,3	90,6	87,6	35,1	38,8	20,8	76,6	100,0	89,2
12.0004	700	90,7	79,8	13,2	1,1	8,0	86,9	90,8	46,2	67,4	5,3	56,7	100,0	6,9
12.0006	378	86,5	84,4	10,7	1,5	6,1	86,0	35,7	97,2	63,7	64,0	52,9	100,0	98,4
12.0007	226	87,2	77,7	16,8	3,0	17,8	99,1	71,0	96,4	22,8	28,6	88,5	100,0	28,3
12.0008	1	-	-	-	-	-	100,0	-	100,0	-	-	-	-	100,0
12.0010	375	65,3	73,5	21,6	9,8	1,6	100,0	87,5	2,4	89,6	21,6	51,7	100,0	55,5
12.0011	164	81,7	68,7	11,9	6,0	14,9	98,2	33,5	93,2	68,3	16,8	75,6	100,0	62,2
12.0012	198	88,4	64,6	6,3	28,0	9,1	20,7	12,2	65,9	36,6	4,9	5,1	100,0	84,8
12.0013	320	87,8	77,6	4,6	15,3	11,4	99,1	71,0	84,9	61,8	43,2	60,9	100,0	40,9
12.0014	422	84,6	74,2	1,1	12,9	15,4	86,3	90,1	57,4	2,7	52,5	6,6	100,0	88,9
12.0015	258	93,0	79,2	7,9	8,3	12,5	88,8	90,0	39,7	6,1	20,5	-	-	7,0
12.0017	280	89,6	77,3	1,6	5,6	20,7	62,5	90,9	15,4	-	22,9	2,1	100,0	6,1
12.0018	202	75,2	77,0	3,3	5,9	28,3	100,0	89,1	100,0	0,5	14,4	62,9	100,0	99,5
12.0019	185	84,9	72,0	10,8	3,2	18,5	88,1	21,5	87,1	18,4	26,4	70,8	100,0	85,9
12.0020	197	89,8	78,0	20,3	2,8	23,2	100,0	71,1	100,0	85,3	35,0	61,4	100,0	100,0
12.0021	221	89,6	72,2	6,1	7,1	25,3	99,1	62,1	79,0	92,7	47,9	57,9	100,0	10,4
12.0023	221	78,7	73,0	9,8	1,1	17,8	100,0	69,7	49,8	80,1	18,1	75,6	100,0	4,1
12.0024	3	66,7	-	100,0	50,0	50,0	-	-	-	-	-	-	-	33,3
12.0025	4	25,0	-	-	-	100,0	25,0	-	-	-	100,0	75,0	100,0	100,0
12.0026	115	84,3	67,0	9,3	7,2	22,7	92,2	61,3	35,8	75,5	75,5	58,3	100,0	54,8
12.0028	553	84,1	82,6	3,4	4,1	15,3	57,9	60,6	46,9	18,8	22,5	-	-	91,7
12.0029	109	89,0	92,8	2,1	1,0	6,2	100,0	89,0	100,0	60,6	54,1	93,6	100,0	100,0
12.0030	82	87,8	75,0	6,9	13,9	4,2	87,8	75,0	65,3	87,5	19,4	90,2	100,0	6,1
12.0031	6	-	-	-	-	-	100,0	-	100,0	-	33,3	100,0	100,0	100,0
12.0032	143	83,9	76,7	0,8	4,2	20,0	16,1	65,2	34,8	-	17,4	83,9	100,0	0,7
12.0033	213	93,0	89,4	7,6	5,6	9,1	78,4	37,1	99,4	27,5	65,9	81,2	100,0	57,7
12.0034	423	80,4	84,1	2,6	3,8	10,6	93,9	90,7	38,8	30,7	19,9	37,6	100,0	93,1
12.0035	407	89,4	77,2	13,5	12,6	7,7	100,0	94,1	100,0	82,8	96,6	86,2	100,0	99,5
12.0036	67	83,6	69,6	5,4	16,1	8,9	100,0	-	100,0	-	88,1	58,2	100,0	6,0
12.0037	1	-	-	-	-	-	100,0	100,0	100,0	-	100,0	-	-	-
12.0038	1	-	-	-	-	-	-	-	-	-	-	-	-	100,0
12.0039	2	-	-	-	-	-	50,0	100,0	100,0	-	-	-	-	100,0
12.0040	971	87,0	66,5	45,7	7,3	12,0	31,6	59,9	36,8	41,7	51,5	77,5	100,0	13,4
12.0041	6	-	-	-	-	-	33,3	50,0	-	50,0	-	-	-	83,3
12.0042	95	87,4	63,9	7,2	10,8	19,3	92,6	67,0	84,1	12,5	19,3	5,3	100,0	50,5
12.0045	3	33,3	-	-	100,0	-	100,0	33,3	100,0	33,3	100,0	33,3	100,0	33,3

Tabela 2.1.92: Najczęściej raportowane grupy procedur

ID	Liczba hospitalizacji	76-84		87-99		100		Pozostałe [%]
		76-84 [%]	77-84 [%]	87-99 [%]	88-99 [%]	100 [%]	100 [%]	
12.0047	1	-	-	-	-	-	-	-
12.0049	113	96,5	29,4	100,0	64,6	100,0	100,0	46,0
12.0050	330	93,0	1,0	100,0	22,0	45,5	15,0	17,6
12.0052	328	95,1	1,0	100,0	53,0	63,4	17,3	79,3
12.0055	8	100,0	37,5	-	-	-	-	25,0
12.0056	69	82,6	5,3	100,0	52,4	57,1	9,5	5,8
12.0057	1	100,0	-	100,0	-	100,0	-	100,0
12.0063	56	85,7	18,8	100,0	100,0	-	-	17,9
12.0065	146	85,6	0,8	100,0	5,4	-	66,7	100,0
12.0066	3	100,0	66,7	100,0	65,8	89,7	95,2	100,0
12.0070	1	-	-	-	-	-	-	-
12.0072	1	-	-	100,0	100,0	-	100,0	-
12.0076	103	84,5	5,7	100,0	57,1	35,7	7,1	100,0
12.0079	106	75,5	1,2	100,0	79,8	94,2	32,7	16,0
12.0084	1	100,0	100,0	-	-	-	-	-
12.0086	8	25,0	100,0	100,0	-	100,0	-	75,0
12.0090	7	100,0	28,6	-	-	-	-	-
12.0097	3	100,0	100,0	-	-	-	-	33,3
12.0100	17	100,0	100,0	-	-	-	-	-
12.0108	3	-	-	-	-	-	-	100,0
12.0118	1	100,0	-	100,0	-	100,0	-	-
12.0121	12	100,0	25,0	100,0	-	100,0	8,3	-
12.0126	1	-	-	100,0	-	100,0	-	100,0
12.0128	1	100,0	-	-	-	-	-	-
12.0131	1	100,0	-	-	-	-	-	-
12.0137	5	100,0	40,0	100,0	100,0	100,0	-	80,0
12.0179	3	100,0	33,3	-	-	-	-	-
12.0182	2	100,0	100,0	-	-	-	-	-
Woj.	10 125	85,8	-	79,3	-	-	-	54,7

Opracowanie DAIS na podstawie danych NFZ

Tabela 2.1.93: Objasnienia skrótów

Skrót	Nazwa grupy	Skrót	Nazwa podgrupy
76-84	Zabiegi w zakresie układu mięśniowo-szkieletowego	79	NASTAWIENIE ZŁAMANIA I ZWICHNIĘCIA
		78	INNE OPERACJE W OBRĘBIE KOŚCI, Z WYJĄTKIEM KOŚCI TWARZY
		84	INNE ZABIEGI W OBRĘBIE UKŁADU MIĘŚNIOWO-SZKIELETOWEGO
87-99	Zabiegi diagnostyczne i terapeutyczne - różne	88	INNE DIAGNOSTYCZNE BADANIA RADIOLOGICZNE I POKREWNE
		89	WYWIAD, OCENA, KONSULTACJA, PIEŁĘGNIARSTWO I BADANIE
		93	FIZYKOTERAPIA, RESPIRATOROTERAPIA, REHABILITACJA I ZABIEGI POKREWNE
100	Procedury anestezyjologiczne	100	PROCEDURY ANESTEZJOLOGICZNE

Opracowanie DAiS na podstawie danych NFZ

Przeanalizowano jaki odsetek pacjentów przyjętych w trybie nagłym musiał przejechać więcej niż 60 i 120 km od gminy swojego zameldowania.

Tabela 2.1.94: Analiza odległości przebytych przez pacjentów przyjętych w trybie pilnym

ID	Liczba hospitalizacji powyżej 60 kilometrów	Liczba hospitalizacji powyżej 120 kilometrów	Udział hospitalizacji powyżej 60 kilometrów [%]	Udział hospitalizacji powyżej 120 kilometrów [%]
12.0001	21	11	5,75	3,01
12.0002	3	1	1,06	0,35
12.0003	15	7	2,52	1,18
12.0004	10	6	1,43	0,86
12.0006	11	2	2,91	0,53
12.0007	10	2	4,42	0,88
12.0010	7	5	1,87	1,33
12.0012	8	3	4,04	1,52
12.0013	4	4	1,25	1,25
12.0014	10	5	2,37	1,18
12.0015	4	3	1,55	1,16
12.0017	7	4	2,50	1,43
12.0018	8	6	3,96	2,97
12.0019	4	3	2,16	1,62
12.0020	2	1	1,02	0,51
12.0021	4	4	1,81	1,81
12.0023	4	2	1,81	0,90
12.0026	2	2	1,74	1,74
12.0028	31	6	5,61	1,08
12.0029	3	3	2,75	2,75
12.0030	2	2	2,44	2,44
12.0032	3	3	2,10	2,10
12.0033	7	6	3,29	2,82
12.0034	10	5	2,36	1,18
12.0035	7	1	1,72	0,25
12.0040	28	11	2,88	1,13
12.0042	1	1	1,05	1,05
12.0049	1	-	0,88	-
12.0050	8	6	2,42	1,82
12.0052	14	11	4,27	3,35
12.0056	1	-	1,45	-
12.0057	1	-	100,00	-

Tabela 2.1.94: Analiza odległości przebytych przez pacjentów przyjętych w trybie pilnym

ID	Liczba hospitalizacji powyżej 60 kilometrów	Liczba hospitalizacji powyżej 120 kilometrów	Udział hospitalizacji powyżej 60 kilometrów [%]	Udział hospitalizacji powyżej 120 kilometrów [%]
12.0063	1	-	1,79	-
12.0065	5	3	3,42	2,05
12.0070	1	1	100,00	100,00
12.0076	3	2	2,91	1,94
12.0079	5	1	4,72	0,94
Woj.	266	133	2,63	1,31

Opracowanie DAiS na podstawie danych NFZ

Mapa 2.1.24: Udział liczby pacjentów przyjętych w trybie nagłym na 100 tys. ludności powiatu, którzy musieli przebyć ponad 60 kilometrów w celu uzyskania świadczenia

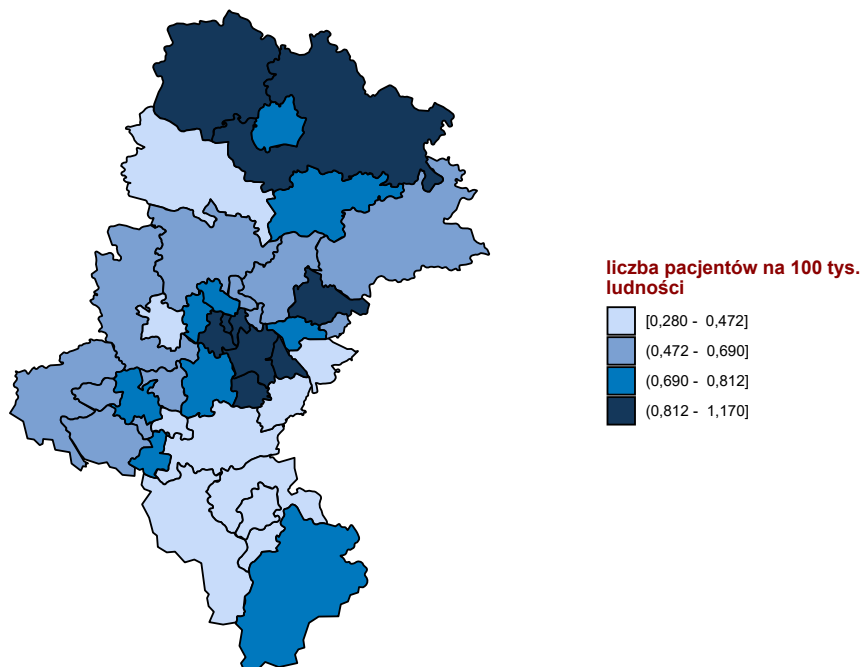

Opracowanie DAiS na podstawie danych z NFZ

Mapa 2.1.25: Udział liczby pacjentów przyjętych w trybie nagłym na 100 tys. ludności powiatu, którzy musieli przebyć ponad 120 kilometrów w celu uzyskania świadczenia

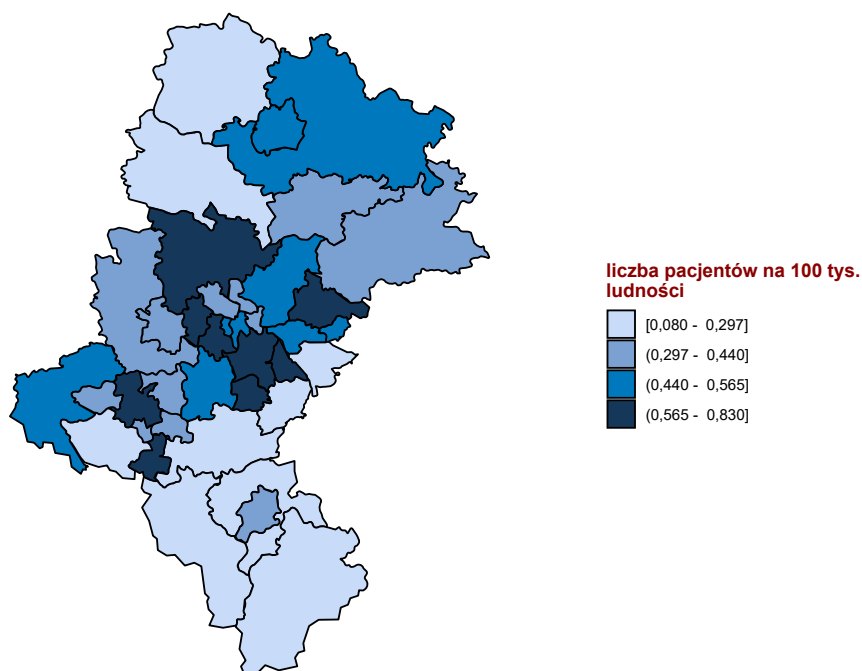

Opracowanie DAiS na podstawie danych z NFZ

W tabeli 2.1.95 przeanalizowano tryby wypisów pacjentów po zakończeniu hospitalizacji realizowanej z rozpoznaniem wchodzącym w skład analizowanej podgrupy.

Tabela 2.1.95: Informacje o trybach wypisu ze szpitala

ID	Zakończenie procesu leczenia ¹ [%]	Skierowanie do innego szpitala [%]	Skierowanie do dalszej opieki [%]	Inny [%]
12.0001	2,74	0,55	96,44	0,3
12.0002	47,52	-	52,48	-
12.0003	2,35	-	97,48	0,2
12.0004	17,71	1,00	81,29	-
12.0006	22,75	0,79	76,46	-
12.0007	3,98	0,88	94,69	0,4
12.0008	100,00	-	-	-
12.0010	3,47	0,27	96,27	-
12.0011	-	0,61	99,39	-
12.0012	4,04	0,51	95,45	-
12.0013	6,25	1,25	92,50	-
12.0014	1,66	0,47	97,16	0,7
12.0015	48,84	0,78	50,39	-
12.0017	0,71	1,07	97,86	0,4
12.0018	2,48	0,99	95,54	1,0
12.0019	28,65	-	71,35	-
12.0020	1,02	0,51	97,97	0,5
12.0021	3,62	-	95,93	0,5
12.0023	5,43	2,26	91,40	0,9
12.0024	-	-	100,00	-
12.0025	75,00	-	25,00	-
12.0026	1,74	1,74	95,65	0,9
12.0028	5,24	0,36	93,67	0,7
12.0029	-	-	100,00	-
12.0030	1,22	1,22	97,56	-
12.0031	-	66,67	33,33	-

Tabela 2.1.95: Informacje o trybach wypisu ze szpitala

ID	Zakończenie procesu leczenia ¹ [%]	Skierowanie do innego szpitala [%]	Skierowanie do dalszej opieki [%]	Inny [%]
12.0032	1,40	1,40	95,80	1,4
12.0033	0,94	0,47	98,59	-
12.0034	1,42	0,71	97,40	0,5
12.0035	1,72	0,25	98,03	-
12.0036	1,49	-	98,51	-
12.0037	-	-	100,00	-
12.0038	-	-	100,00	-
12.0039	-	-	100,00	-
12.0040	11,64	1,13	87,23	-
12.0041	-	-	100,00	-
12.0042	100,00	-	-	-
12.0045	66,67	-	33,33	-
12.0047	100,00	-	-	-
12.0049	1,77	0,88	97,35	-
12.0050	4,85	0,61	94,55	-
12.0052	0,61	0,91	98,48	-
12.0055	-	-	100,00	-
12.0056	2,90	-	97,10	-
12.0057	100,00	-	-	-
12.0063	-	-	100,00	-
12.0065	2,05	0,68	95,89	1,4
12.0066	66,67	-	33,33	-
12.0070	100,00	-	-	-
12.0072	-	-	100,00	-
12.0076	-	-	100,00	-
12.0079	15,09	3,77	81,13	-
12.0084	100,00	-	-	-
12.0086	-	37,50	62,50	-
12.0090	-	-	100,00	-
12.0097	100,00	-	-	-
12.0100	-	-	100,00	-
12.0108	-	-	100,00	-
12.0118	100,00	-	-	-
12.0121	-	-	100,00	-
12.0126	-	-	100,00	-
12.0128	-	-	100,00	-
12.0131	-	-	100,00	-
12.0137	-	-	100,00	-
12.0179	-	-	100,00	-
12.0182	-	-	100,00	-
Woj.	9,36	0,76	89,64	0,2

¹ Bez wystawienia skierowania do dalszej opieki
 Opracowanie DAiS na podstawie danych NFZ

W tabeli **2.1.96** zaprezentowano statystyki dotyczące hospitalizacji zakończonych lub poprzedzonych hospitalizacją³² pacjentów z rozpoznaniem z analizowanej grupy oraz podgrupy chorób w poszczególnych szpitalach w województwie w ciągu 30 dni.

Tabela 2.1.96: Udział hospitalizacji zakończonych lub poprzedzonych hospitalizacją w ciągu 30 dni.

ID	Liczba hospitalizacji [tys.]	Prehospitalizacje - grupa ¹ [%]	Prehospitalizacje - podgrupa ² [%]	Hospitalizacje zakończone ponowną hospitalizacją w ciągu 30 dni		
				z rozpoznaniem z grupy w dowolnym szpitalu [%]	z rozpoznaniem z podgrupy w dowolnym szpitalu [%]	w tym szpitalu z dowolnym rozpoznaniem [%]
12.0001	0,4	0,3	-	2,2	1,4	2,5
12.0002	0,3	-	-	3,2	3,2	3,2

³²Z puli ponownych hospitalizacji wykluczone te związane ze świadczeniami w ramach programów lekowych i chemioterapii

Tabela 2.1.96: Udział hospitalizacji zakończonych lub poprzedzonych hospitalizacją w ciągu 30 dni.

ID	Liczba hospitalizacji [tys.]	Prehospitalizacje - grupa ¹ [%]	Prehospitalizacje - podgrupa ² [%]	Hospitalizacje zakończone ponowną hospitalizacją w ciągu 30 dni		
				z rozpoznaniem z grupy w dowolnym szpitalu [%]	z rozpoznaniem z podgrupy w dowolnym szpitalu [%]	w tym szpitalu z dowolnym rozpoznaniem [%]
12.0003	0,6	0,2	0,2	4,7	4,5	5,2
12.0004	0,7	0,7	0,7	4,6	4,4	5,1
12.0006	0,4	2,1	2,1	2,6	2,6	6,1
12.0007	0,2	0,9	0,9	1,3	1,3	3,5
12.0008	0,0	-	-	-	-	-
12.0010	0,4	1,1	0,5	11,5	11,2	12,0
12.0011	0,2	-	-	2,4	2,4	3,0
12.0012	0,2	1,0	1,0	3,0	3,0	4,5
12.0013	0,3	0,3	0,3	-	-	1,9
12.0014	0,4	0,2	0,2	0,5	0,5	1,2
12.0015	0,3	0,4	-	0,4	0,4	0,4
12.0017	0,3	0,7	0,4	1,1	0,7	1,4
12.0018	0,2	-	-	3,0	3,0	4,0
12.0019	0,2	1,1	0,5	2,7	2,7	4,3
12.0020	0,2	1,5	1,5	1,5	1,5	1,5
12.0021	0,2	0,5	0,5	0,5	0,5	3,6
12.0023	0,2	-	-	0,9	0,9	1,4
12.0024	0,0	-	-	-	-	-
12.0025	0,0	-	-	-	-	-
12.0026	0,1	-	-	1,7	1,7	1,7
12.0028	0,6	0,2	0,2	4,3	4,0	5,6
12.0029	0,1	1,8	1,8	-	-	2,8
12.0030	0,1	-	-	1,2	-	1,2
12.0031	0,0	-	-	-	-	-
12.0032	0,1	0,7	0,7	2,8	1,4	4,2
12.0033	0,2	0,9	0,5	-	-	1,4
12.0034	0,4	1,2	0,7	2,6	2,1	4,5
12.0035	0,4	-	-	4,9	4,9	2,7
12.0036	0,1	-	-	4,5	4,5	1,5
12.0037	0,0	-	-	-	-	-
12.0038	0,0	-	-	-	-	-
12.0039	0,0	-	-	-	-	-
12.0040	1,0	2,8	2,5	7,2	7,0	7,3
12.0041	0,0	-	-	-	-	-
12.0042	0,1	-	-	2,1	1,1	2,1
12.0045	0,0	-	-	-	-	-
12.0047	0,0	-	-	-	-	-
12.0049	0,1	-	-	0,9	0,9	1,8
12.0050	0,3	0,3	0,3	3,9	3,9	7,3
12.0052	0,3	-	-	1,2	1,2	2,4
12.0055	0,0	-	-	-	-	-
12.0056	0,1	-	-	2,9	2,9	4,3
12.0057	0,0	-	-	-	-	-
12.0063	0,1	-	-	-	-	-
12.0065	0,1	-	-	1,4	1,4	0,7
12.0066	0,0	-	-	-	-	-
12.0070	0,0	-	-	-	-	-
12.0072	0,0	-	-	-	-	-
12.0076	0,1	-	-	3,9	3,9	3,9
12.0079	0,1	0,9	0,9	1,9	1,9	1,9
12.0084	0,0	-	-	-	-	-
12.0086	0,0	-	-	12,5	12,5	-
12.0090	0,0	-	-	-	-	-
12.0097	0,0	-	-	-	-	-
12.0100	0,0	-	-	-	-	-
12.0108	0,0	-	-	-	-	-
12.0118	0,0	-	-	-	-	-
12.0121	0,0	33,3	25,0	-	-	-
12.0126	0,0	-	-	-	-	-

Tabela 2.1.96: Udział hospitalizacji zakończonych lub poprzedzonych hospitalizacją w ciągu 30 dni.

ID	Liczba hospitalizacji [tys.]	Prehospitalizacje - grupa ¹ [%]	Prehospitalizacje - podgrupa ² [%]	Hospitalizacje zakończone ponowną hospitalizacją w ciągu 30 dni		
				z rozpoznaniem z grupy w dowolnym szpitalu [%]	z rozpoznaniem z podgrupy w dowolnym szpitalu [%]	w tym szpitalu z dowolnym rozpoznaniem [%]
12.0128	0,0	-	-	-	-	-
12.0131	0,0	-	-	-	-	-
12.0137	0,0	-	-	-	-	-
12.0179	0,0	-	-	-	-	-
12.0182	0,0	-	-	-	-	-
Woj.	10,1	0,8	0,6	3,3	3,1	4,1

1 Hospitalizacje poprzedzone do 30 dni hospitalizacją z rozpoznaniem z grupy w innym szpitalu

2 Hospitalizacje poprzedzone do 30 dni hospitalizacją z rozpoznaniem z podgrupy w innym szpitalu

W tabeli 2.1.97 zaprezentowano statystyki dotyczące czasu hospitalizacji pacjentów (w dniach) z rozpoznaniem z analizowanej podgrupy chorób w poszczególnych szpitalach w województwie.

Tabela 2.1.97: Statystyki dotyczące czasu pobytu

ID	Średnia czasu pobytu [dni]	Standaryzowana średnia czasu pobytu [dni] ¹	Mediana czasu pobytu [dni]	Odchylenie standardowe czasu pobytu [dni]	Hospitalizacje, dla których data przyjęcia równa się dacie wypisu [%]	Hospitalizacje trwające poniżej 4 dni [%]
12.0001	3,5	3,7	2,0	3,7	3,3	70,1
12.0002	2,3	2,2	1,0	2,3	3,2	82,6
12.0003	4,4	3,3	2,0	6,9	5,9	61,8
12.0004	1,7	3,0	1,0	1,7	15,0	93,1
12.0006	2,5	2,3	2,0	3,1	4,8	81,5
12.0007	5,1	4,5	4,0	2,9	0,4	41,2
12.0008	2,0	5,1	2,0	-	-	100,0
12.0010	3,6	3,4	3,0	3,3	1,9	67,2
12.0011	2,7	4,4	2,0	2,5	10,4	79,3
12.0012	3,4	4,2	2,0	3,6	3,5	71,7
12.0013	4,9	4,2	4,0	3,9	0,3	45,6
12.0014	8,3	4,5	8,0	7,1	9,5	34,1
12.0015	3,5	4,4	3,0	2,7	2,7	65,1
12.0017	3,7	4,4	3,0	6,5	2,1	70,4
12.0018	4,6	4,5	4,0	3,9	4,0	45,5
12.0019	2,5	4,4	2,0	2,0	8,1	79,5
12.0020	6,0	4,4	5,0	4,4	5,6	32,5
12.0021	3,4	4,4	3,0	2,4	3,2	69,7
12.0023	6,8	4,4	6,0	6,6	3,2	32,1
12.0024	3,3	2,3	2,0	2,3	-	66,7
12.0025	1,8	3,5	1,5	1,5	50,0	75,0
12.0026	3,3	4,5	2,0	3,5	2,6	71,3
12.0028	4,0	4,5	2,0	5,6	16,1	66,7
12.0029	1,1	2,2	1,0	0,4	7,3	100,0
12.0030	4,8	4,5	3,0	6,3	-	53,7
12.0031	2,5	3,9	2,0	1,8	-	66,7
12.0032	3,9	4,6	3,0	4,4	9,8	60,1
12.0033	3,5	4,4	2,0	3,8	3,3	67,6
12.0034	5,1	4,4	5,0	3,8	2,4	37,4
12.0035	2,8	3,5	2,0	2,5	0,7	76,4
12.0036	6,0	4,6	3,0	7,8	9,0	56,7
12.0037	5,0	4,0	5,0	-	-	-
12.0038	7,0	4,6	7,0	-	-	-
12.0039	4,5	3,8	4,5	2,1	-	50,0
12.0040	3,6	3,9	2,0	3,4	10,8	63,2
12.0041	1,3	4,4	1,0	0,8	16,7	100,0
12.0042	4,4	4,3	3,0	3,6	8,4	53,7

Tabela 2.1.97: Statystyki dotyczące czasu pobytu

ID	Średnia czasu pobytu [dni]	Standaryzowana średnia czasu pobytu [dni] ¹	Mediana czasu pobytu [dni]	Odchylenie standardowe czasu pobytu [dni]	Hospitalizacje, dla których data przyjęcia równa się dacie wypisu [%]	Hospitalizacje trwające poniżej 4 dni [%]
12.0045	2,7	3,8	-	4,0	66,7	66,7
12.0047	4,0	5,3	4,0	-	-	-
12.0049	3,9	4,6	3,0	2,5	1,8	54,0
12.0050	2,8	2,2	2,0	2,2	-	85,2
12.0052	1,9	2,2	1,0	1,9	5,8	86,9
12.0055	0,5	4,4	0,5	-	50,0	100,0
12.0056	2,7	4,5	2,0	2,7	8,7	76,8
12.0057	1,0	3,4	1,0	-	-	100,0
12.0063	2,1	4,1	2,0	1,7	10,7	82,1
12.0065	3,9	4,3	3,0	2,5	1,4	58,2
12.0066	-	3,1	-	-	100,0	100,0
12.0070	2,0	5,0	2,0	-	-	100,0
12.0072	6,0	3,5	6,0	-	-	-
12.0076	3,2	4,3	2,0	2,8	6,8	71,8
12.0079	5,1	4,5	4,0	4,6	0,9	47,2
12.0084	1,0	2,9	1,0	-	-	100,0
12.0086	1,8	4,3	1,5	1,1	12,5	87,5
12.0090	0,4	4,4	-	-	57,1	100,0
12.0097	-	5,2	-	-	100,0	100,0
12.0100	-	4,7	-	-	100,0	100,0
12.0108	3,0	4,0	3,0	1,0	-	66,7
12.0118	-	3,7	-	-	100,0	100,0
12.0121	1,4	3,1	1,0	0,7	8,3	100,0
12.0126	8,0	3,5	8,0	-	-	-
12.0128	-	4,8	-	-	100,0	100,0
12.0131	-	3,9	-	-	100,0	100,0
12.0137	-	4,2	-	-	100,0	100,0
12.0179	-	4,0	-	-	100,0	100,0
12.0182	0,5	5,3	0,5	-	50,0	100,0
Woj.	3,7	3,8	2,0	4,3	6,5	65,7

¹ Czas pobytu standaryzowano według płci, wieku oraz liczby pacjentów.
Opracowanie DAiS na podstawie danych NFZ

2.1.4.1 urazy kciuka

W analizie urazów amputacyjnych kciuka rozpatrzono pacjentów z rozpoznaniem o kodzie ICD10 S68.0. Przeanalizowano produkty wykorzystane do rozliczenia ich hospitalizacji. Wyszczególniono dwie podgrupy - amputacje oraz replantacje.

Amputacje - hospitalizacje które zostały rozliczone produktami JGP o kodach:

- H74 mniejsze amputacje
- H72 amputacje rozległe i duże

Replantacje - hospitalizacje które zostały rozliczone produktem JGP o kodzie:

- H41 rekonstrukcja funkcji ręki, w tym mikrochirurgiczna

W tabeli 2.1.98 przedstawiono liczbę hospitalizacji z powodu urazu amputacyjnego kciuka, amputacje i replantacje w ujęciu liczbowym oraz procentowym, oraz średni wiek pacjentów dla których sprawozdano te hospitalizacje.

Tabela 2.1.98: Pacjenci z urazami amputacyjnymi kciuka

Województwo	Liczba hospitalizacji - urazy amputacyjne kciuka	W tym rozliczone jako amputacje:			W tym rozliczone jako replantacje:		
		Liczba hospitalizacje	Procent hospitalizacji [%]	Średni wiek pacjentów	Liczba hospitalizacji	Procent hospitalizacji [%]	Średni wiek pacjentów
dolnośląskie	54	21	38,9	52,2	11	20,4	33,0
kujawsko-pomorskie	29	7	24,1	54,9	1	3,4	37,0
lubelskie	39	15	38,5	53,3	2	5,1	46,5
lubuskie	15	4	26,7	65,8	1	6,7	51,0
łódzkie	37	5	13,5	55,0	-	-	-
małopolskie	28	1	3,6	60,0	11	39,3	40,4
mazowieckie	90	32	35,6	49,0	2	2,2	16,5
opolskie	10	3	30,0	59,0	-	-	-
podkarpackie	38	6	15,8	61,0	1	2,6	55,0
podlaskie	22	11	50,0	61,0	2	9,1	55,5
pomorskie	25	11	44,0	50,0	-	-	-
śląskie	39	10	25,6	49,2	-	-	-
świętokrzyskie	37	13	35,1	51,0	1	2,7	57,0
warmińsko-mazurskie	32	8	25,0	46,8	1	3,1	26,0
wielkopolskie	36	11	30,6	49,5	12	33,3	40,8
zachodniopomorskie	34	2	5,9	47,5	11	32,4	44,0
Polska	565	160	28,3	52,4	56	9,9	40,1

Opracowanie DAiS na podstawie danych z NFZ i GUS

Tabela 2.1.99: Pacjenci z urazami amputacyjnymi kciuka

Pełna nazwa produktu	Liczba hospitalizacji
H74 mniejsze amputacje	122
H83 średnie zabiegi na tkankach miękkich	118
H63 złamania lub zwichnięcia w obrębie kończyny górnej	92
H42 duże zabiegi na kończynie górnej	61
H41 rekonstrukcja funkcji ręki, w tym mikrochirurgiczna	56
H72 amputacje rozległe i duże	38
T07 leczenie zachowawcze urazów	28
J32 duże zabiegi skórne	22
H43 średnie zabiegi na kończynie górnej	11
H84 mniejsze zabiegi w obrębie układu mięśniowo - szkieletowego lub tkanek miękkich	11
H33 średnie zabiegi na kończynie dolnej	1
H62 złamania lub zwichnięcia w obrębie miednicy lub kończyny dolnej	1
H64 mniejsze złamania lub zwichnięcia	1
Q16 inne zabiegi na naczyniach	1
Świadczenie za zgodą płatnika	1
Hospitalizacja z przyczyn nieujętych gdzie indziej	1

Opracowanie DAiS na podstawie danych z NFZ i GUS

Przeanalizowano śmiertelność pohospitalizacyjną dla pacjentów z podgrupy. Dodatkowo obliczono wskaźnik śmiertelności standaryzowany wiekiem, płcią oraz współczynnikiem wielochorobowości. Dane zostały przedstawione w poniższych mapach oraz tabeli **2.1.100**.

Tabela 2.1.100: Statystyki dotyczące śmiertelności

Woj.	Liczba hospitalizacji [tys.]	Śmiertelność obserwowana			Śmiertelność standaryzowana		
		30 [dni] [%]	60 [dni] [%]	90 [dni] [%]	30 [dni] [%]	60 [dni] [%]	90 [dni] [%]
dolnośląskie	6,7	0,5	0,7	1,0	0,5	0,7	0,9
kujawsko-pomorskie	3,7	0,3	0,5	0,5	0,3	0,6	0,6

Tabela 2.1.100: Statystyki dotyczące śmiertelności

Woj.	Liczba hospitalizacji [tys.]	Śmiertelność obserwowana			Śmiertelność standaryzowana		
		30 [dni] [%]	60 [dni] [%]	90 [dni] [%]	30 [dni] [%]	60 [dni] [%]	90 [dni] [%]
lubelskie	6,2	0,2	0,5	0,6	0,2	0,5	0,6
lubuskie	2,7	0,4	0,5	0,6	0,5	0,6	0,6
łódzkie	7,3	0,4	0,6	0,8	0,4	0,6	0,8
małopolskie	6,1	0,4	0,6	0,8	0,4	0,6	0,7
mazowieckie	14,2	0,4	0,6	0,8	0,4	0,6	0,8
opolskie	1,7	1,2	1,7	1,9	1,0	1,3	1,5
podkarpackie	7,0	0,3	0,4	0,5	0,2	0,4	0,5
podlaskie	4,1	0,3	0,5	0,7	0,3	0,5	0,6
pomorskie	4,8	0,2	0,3	0,5	0,2	0,3	0,5
śląskie	10,1	0,4	0,6	0,9	0,5	0,7	1,0
świętokrzyskie	3,4	0,6	0,8	0,9	0,5	0,7	0,7
warmińsko-mazurskie	4,4	0,3	0,5	0,7	0,4	0,6	0,8
wielkopolskie	8,3	0,4	0,5	0,6	0,4	0,6	0,7
zachodniopomorskie	4,3	0,4	0,6	0,7	0,3	0,6	0,7

Opracowanie DAiS na podstawie danych NFZ

Wykres 2.1.45: Śmiertelność do 30 dni po wypisie: surowa (lewa mapa) i standaryzowana (prawa mapa)

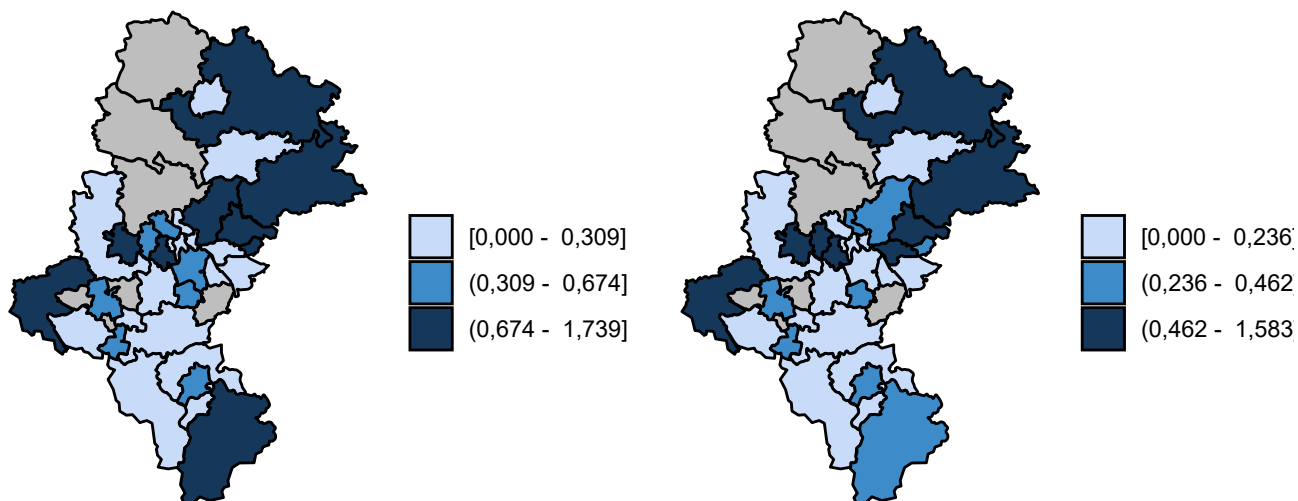

Opracowanie DAiS na podstawie danych z NFZ

Wykres 2.1.46: Śmiertelność do 60 dni po wypisie: surowa (lewa mapa) i standaryzowana (prawa mapa)

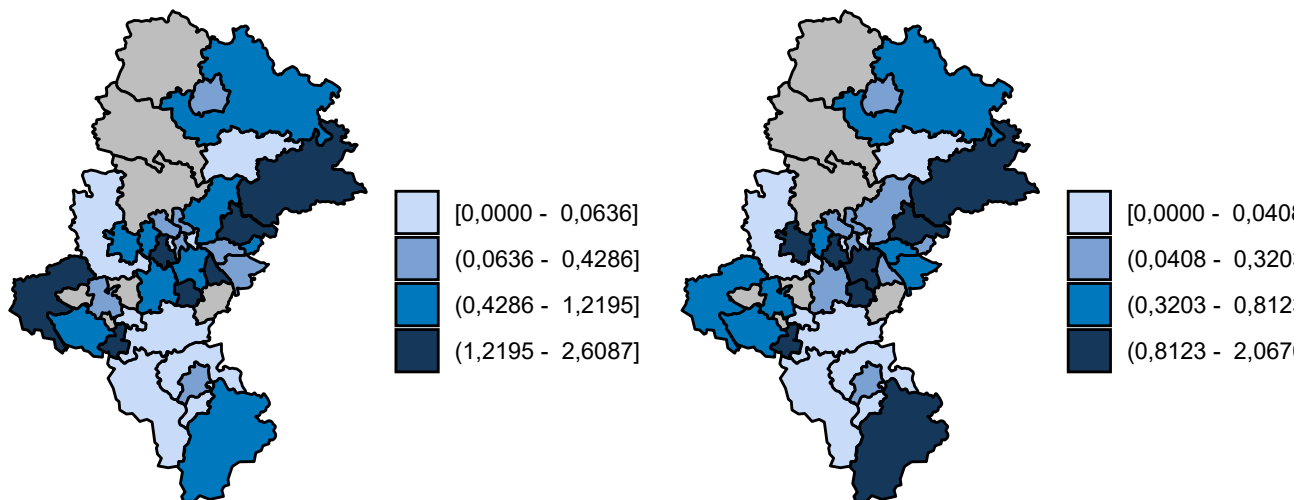

Opracowanie DAiS na podstawie danych z NFZ

Wykres 2.1.47: Śmiertelność do 90 dni po wypisie: surowa (lewa mapa) i standaryzowana (prawa mapa)

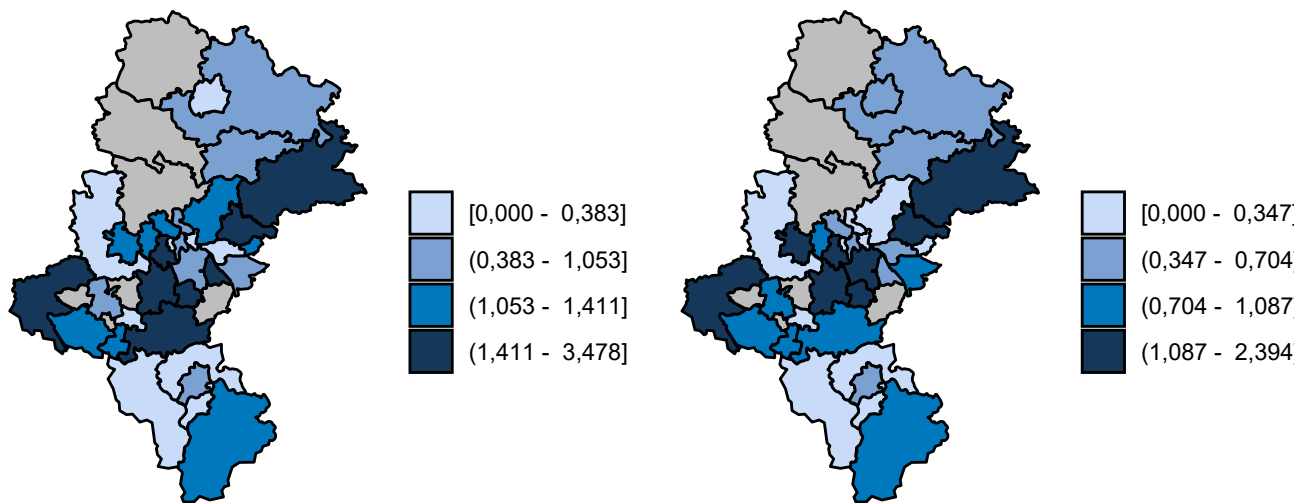

Opracowanie DAiS na podstawie danych z NFZ

2.1.5 Urazy kończyn dolnych

W 2016 roku w województwie śląskim odnotowano 13,12 tys. hospitalizacji z powodu rozpoznaw, zakwalifikowanych jako Urazy kończyn dolnych (dalej: podgrupa)³³, co stanowiło 33,14% wszystkich hospitalizacji z powodu rozpoznaw, które zakwalifikowano do grupy urazy.

³³W analizowanej podgrupie zostały uwzględnione następujące rozpoznania wg Międzynarodowej Klasyfikacji Chorób i Problemów Zdrowotnych ICD10: S70, S71, S72, S73, S74, S75, S76, S77, S78, S79, S80, S81, S82, S83, S84, S85, S86, S87, S88, S89, S90, S91, S92, S93, S94, S95, S96, S97, S98, S99, T12, T13.

Mapa 2.1.26: Liczba hospitalizacji na 100 tys. ludności oraz struktura hospitalizacji względem miejsca zamieszkania pacjenta

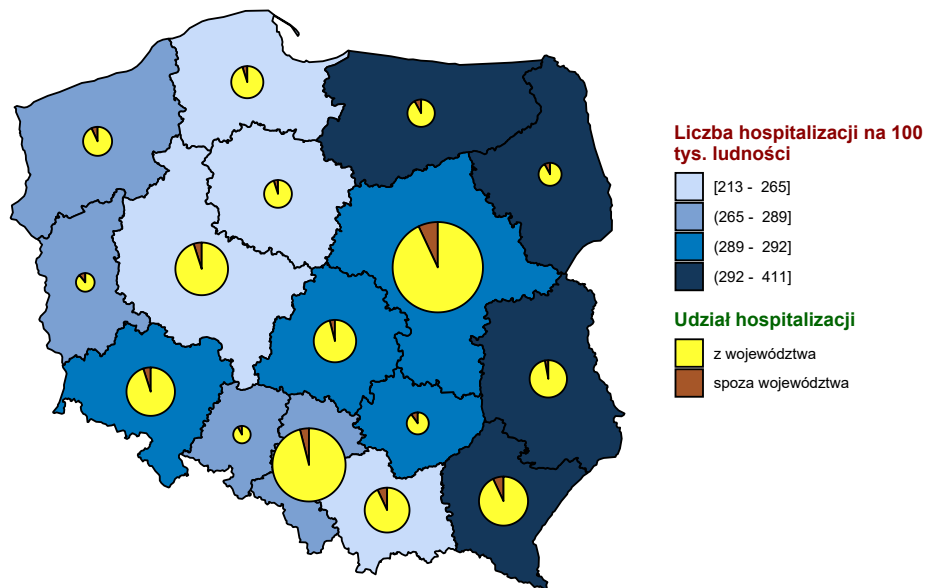

Opracowanie DAiS na podstawie danych z NFZ i GUS

Mapa 2.1.27: Liczba hospitalizacji na 100 tys. dzieci oraz struktura hospitalizacji względem miejsca zamieszkania pacjenta

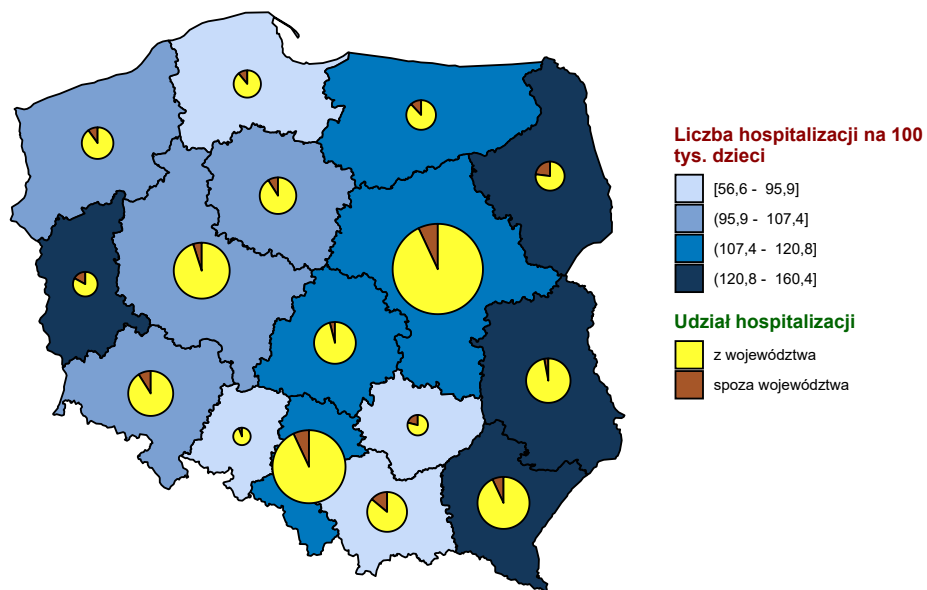

Opracowanie DAiS na podstawie danych z NFZ i GUS

Mapa 2.1.28: Liczba hospitalizacji na 100 tys. dorosłych oraz struktura hospitalizacji względem miejsca zamieszkania pacjenta

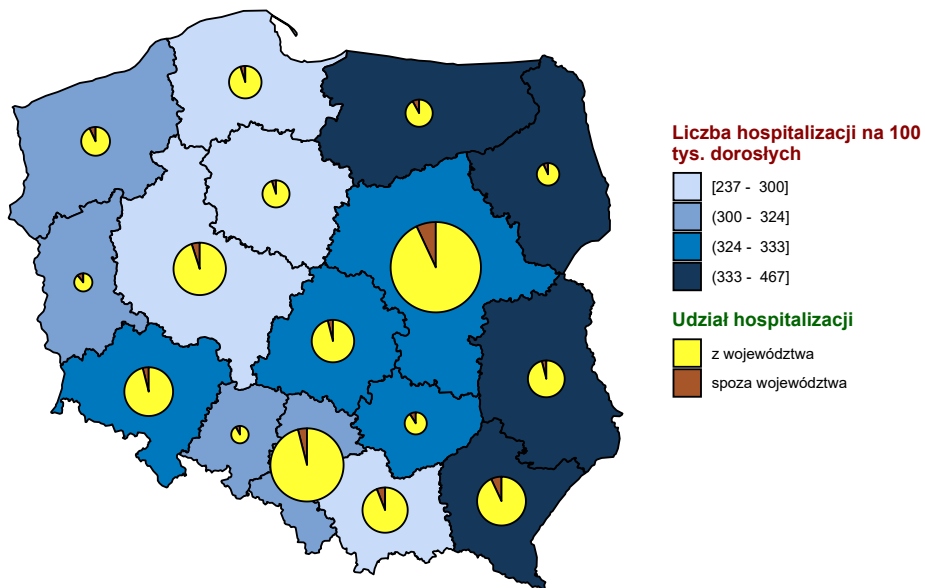

Opracowanie DAiS na podstawie danych z NFZ i GUS

Wykres 2.1.48: Liczba hospitalizacji na 100 tys. ludności

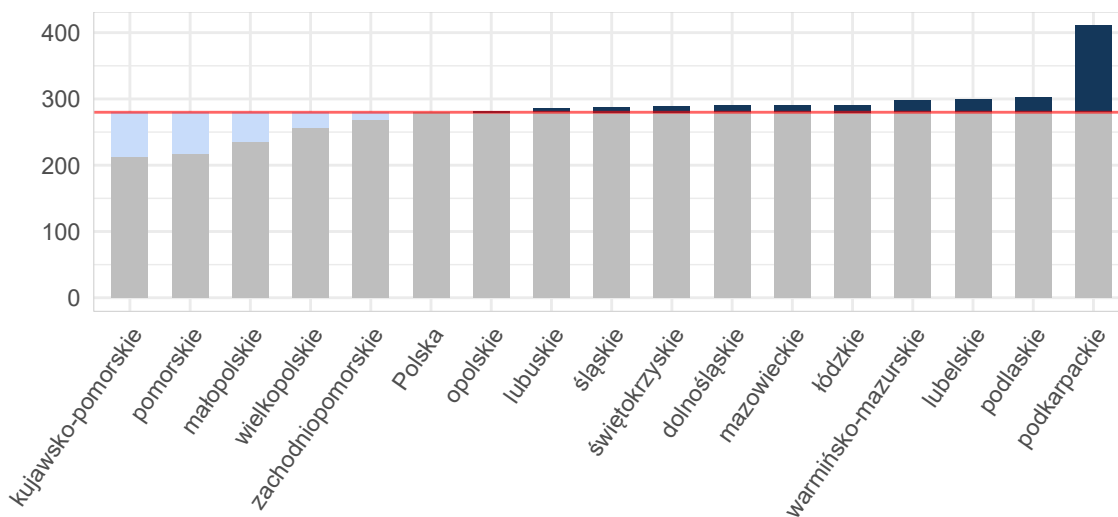

Opracowanie DAiS na podstawie danych z NFZ i GUS

Wykres 2.1.49: Liczba hospitalizacji na 100 tys. dzieci

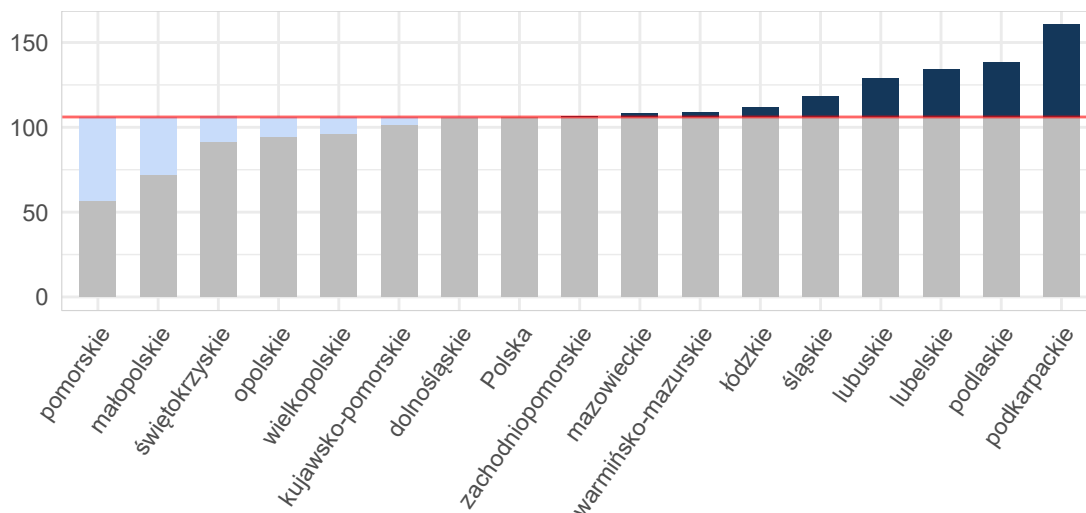

Opracowanie DAiS na podstawie danych z NFZ i GUS

Wykres 2.1.50: Liczba hospitalizacji na 100 tys. dorosłych

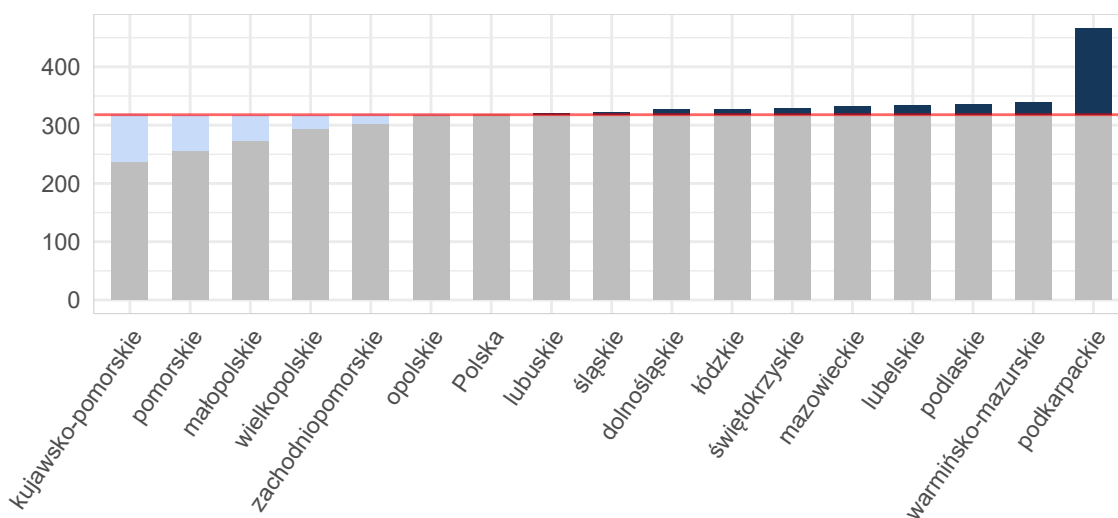

Opracowanie DAiS na podstawie danych z NFZ i GUS

Tabela 2.1.101: Podstawowe statystyki dotyczące liczby i struktury hospitalizacji w poszczególnych województwach

Woj.	Łączna liczba hospitalizacji (w tym tryb jednodniowy) [tys.]	Liczba hospitalizacji (w trybie jednodniowym) [tys.]	Liczba hospitalizacji trwających 1 dzień (bez trybu jednodniowego) [tys.]	Odsetek hospitalizacji spoza województwa [%]	Liczba hospitalizacji na 100 tys. ludności	Liczba hospitalizacji pacjentów z tego woj. w innych woj.
dolnośląskie	8,41	0,09	0,30	5,10	289,73	471
kujawsko-pomorskie	4,43	0,01	0,04	5,53	212,53	311
lubelskie	6,38	0,00	0,27	3,95	298,83	802
lubuskie	2,91	0,00	0,03	11,65	285,93	212

Tabela 2.1.101: Podstawowe statystyki dotyczące liczby i struktury hospitalizacji w poszczególnych województwach

Woj.	Łączna liczba hospitalizacji (w tym tryb jednoliny) [tys.]	Liczba hospitalizacji (w trybie jednoliny) [tys.]	Liczba hospitalizacji trwających 1 dzień (bez trybu jednoliny) [tys.]	Odsetek hospitalizacji spoza województwa [%]	Liczba hospitalizacji na 100 tys. ludności	Liczba hospitalizacji pacjentów z tego woj. w innych woj.
łódzkie	7,23	0,01	0,17	4,35	290,75	499
małopolskie	7,97	0,01	0,06	7,18	235,52	588
mazowieckie	15,58	0,02	0,56	7,76	290,26	881
opolskie	2,80	-	0,02	8,51	281,76	230
podkarpackie	8,74	0,63	0,25	7,85	410,64	243
podlaskie	3,58	-	0,06	8,38	301,86	168
pomorskie	5,04	0,02	0,18	5,89	217,78	461
śląskie	13,12	0,08	0,36	4,50	287,82	668
świętokrzyskie	3,63	0,04	0,05	10,28	289,65	399
warmińsko-mazurskie	4,27	0,13	0,10	8,71	297,49	337
wielkopolskie	8,92	0,06	0,14	5,10	256,09	474
zachodniopomorskie	4,58	0,02	0,08	7,66	268,30	278
Polska	107,58	1,13	2,69	6,53	279,91	7 022

Opracowanie DAiS na podstawie danych z NFZ i GUS

W województwie śląskim średnio w 2016 r. dziennie hospitalizowanych było 291 pacjentów, którzy spędzili co najmniej jedną noc w szpitalu z powodu rozpoznai z analizowanej podgrupy chorób. W ciągu tego roku maksymalna odnotowana dzienna liczba hospitalizowanych wyniosła 360, a minimalna 18. Na Wykresie 2.1.51 zaprezentowano liczbę osób hospitalizowanych łącznie z hospitalizowanymi, których przyjęto i wypisano ze szpitala tego samego dnia (nie spędzili nocy w szpitalu) w poszczególnych dniach 2016 roku w formie szeregu czasowego, a na Wykresie 2.1.52 w formie kalendarzowej mapy ciepła.

Wykres 2.1.51: Dzienna liczba hospitalizowanych - szereg czasowy

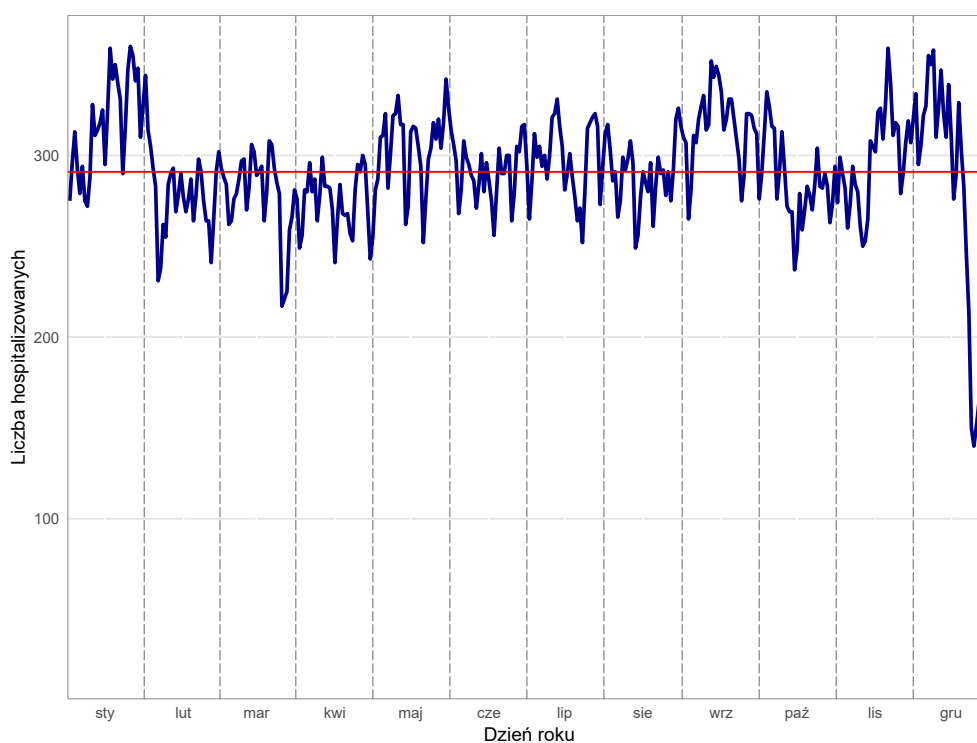

Opracowanie DAiS na podstawie danych z NFZ

Wykres 2.1.52: Dzienna liczba hospitalizowanych - kalendarzowa mapa ciepła

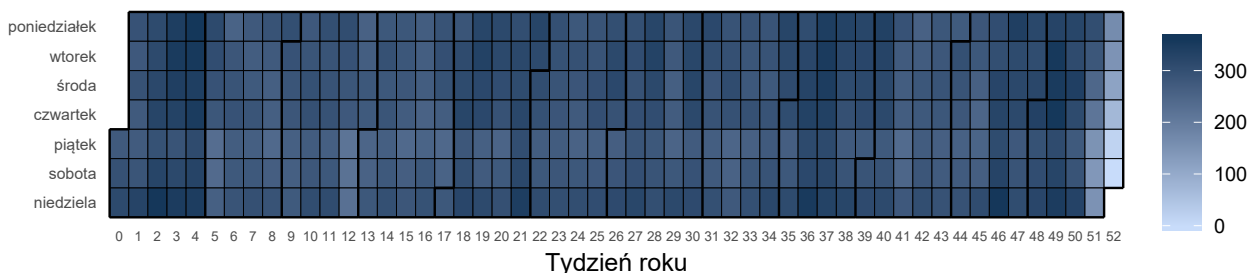

Opracowanie DAiS na podstawie danych z NFZ

Liczba świadczeniodawców w województwie śląskim, którzy hospitalizowali przynajmniej jednego pacjenta z analizowaną przyczyną wyniosła 78. Z kolei 80% wszystkich hospitalizacji w województwie śląskim z powodu rozpoznanej wchodzących w skład analizowanej podgrupy zostało wykazane przez 23 świadczeniodawców.

Tabela 2.1.102: Lista świadczeniodawców hospitalizujących co najmniej jednego pacjenta

ID	Nazwa	Powiat
12.0001	Zespół Zakładów Opieki Zdrowotnej w Cieszynie	cieszyński
12.0002	Samodzielny Publiczny Szpital Kliniczny Nr 6 Śląskiego Uniwersytetu Medycznego w Katowicach Górnośląskie Centrum Zdrowia Dziecka im. Jana Pawła II	m. Katowice
12.0003	Wojewódzki Szpital Specjalistyczny im. Najświętszej Maryi Panny w Częstochowie	m. Częstochowa
12.0004	SP ZOZ Wojewódzki Szpital Specjalistyczny nr 3 w Rybniku	m. Rybnik
12.0005	Katowickie Centrum Onkologii	m. Katowice
12.0006	Chorzowskie Centrum Pediatrii i Onkologii im. dr. Edwarda Hankego	m. Chorzów
12.0007	Samodzielny Publiczny Szpital Kliniczny nr 7 Śląskiego Uniwersytetu Medycznego w Katowicach Górnośląskie Centrum Medyczne im. prof. Leszka Gieca	m. Katowice
12.0008	Beskidzkie Centrum Onkologii - Szpital Miejski im. Jana Pawła II w Bielsku - Białej	m. Bielsko-Biała
12.0010	SP ZOZ Szpital Wielospecjalistyczny w Jaworznie	m. Jaworzno
12.0011	Powiatowy Publiczny ZOZ w Rydułtowach i Wodzisławiu Śląskim z siedzibą w Wodzisławiu Śląskim	wodzisławski
12.0012	Wojewódzki Szpital Specjalistyczny nr 5 im. św. Barbary w Sosnowcu	m. Sosnowiec
12.0013	Wojewódzki Szpital Specjalistyczny nr 2 w Jastrzębiu Zdroju	m. Jastrzębie-Zdrój
12.0014	Szpital Wojewódzki w Bielsku - Białej	m. Bielsko-Biała
12.0015	Sosnowiecki Szpital Miejski sp. z o.o.	m. Sosnowiec
12.0016	Uniwersyteckie Centrum Kliniczne im. prof. K. Gibińskiego Śląskiego Uniwersytetu Medycznego w Katowicach	m. Katowice
12.0017	SP ZOZ Wojewódzki Szpital Specjalistyczny nr 4 w Bytomiu	m. Bytom
12.0018	Szpital Miejski w Rudzie Śląskiej sp. z o.o.	m. Ruda Śląska
12.0019	SP ZOZ Miejski Szpital Zespolony w Częstochowie	m. Częstochowa
12.0020	Megrez sp. z o.o.	m. Tychy
12.0021	Zagłębiowskie Centrum Onkologii Szpital Specjalistyczny im. Sz. Starkiewicza w Dąbrowie Górniczej	m. Dąbrowa Górnicza
12.0023	Szpital Rejonowy im. dr. Józefa Rostka w Raciborzu	raciborski
12.0024	Szpital Specjalistyczny nr 2 w Bytomiu	m. Bytom
12.0025	Samodzielny Publiczny Szpital Kliniczny im. Andrzeja Mielęckiego Śląskiego Uniwersytetu Medycznego w Katowicach,	m. Katowice
12.0026	Szpital Powiatowy w Zawierciu	zawierciański
12.0027	Wielospecjalistyczny Szpital Powiatowy s.a.	tarnogórski
12.0028	Zespół Zakładów Opieki Zdrowotnej w Żywcu	żywiecki
12.0029	Samodzielny Publiczny Szpital Kliniczny nr 1 im. prof. Stanisława Szyszko Sum w Katowicach	m. Zabrze
12.0030	Powiatowy Zespół Zakładów Opieki Zdrowotnej	będziński
12.0031	Śląskie Centrum Chorób Serca w Zabrze	m. Zabrze
12.0032	SP ZOZ Zespół Szpitali Miejskich w Chorzowie	m. Chorzów
12.0033	Szpital Zakonu Bonifratrów w Katowicach sp. z o.o.	m. Katowice
12.0034	Szpital Miejski w Zabrze sp. z o.o.	m. Zabrze
12.0035	Gliwickie Centrum Medyczne	m. Gliwice
12.0036	Centrum Dializa sp. z o.o.	pszczyński
12.0037	Szpital w Knurowie	gliwicki
12.0039	ZOZ w Świętochłowicach sp. z o.o.	m. Świętochłowice
12.0040	Samodzielny Publiczny Wojewódzki Szpital Chirurgii Urazowej im. dr. J. Daaba	m. Piekary Śląskie

Tabela 2.1.102: Lista świadczeniodawców hospitalizujących co najmniej jednego pacjenta

ID	Nazwa	Powiat
12.0041	Miejskie Zakłady Opieki Zdrowotnej w Żorach sp. z o.o.	m. Żory
12.0042	SP ZOZ w Myszkowie	myszkowski
12.0045	Szpital w Pyskowicach sp. z o.o.	gliwicki
12.0048	SP ZOZ w Lublińcu	lubliniecki
12.0049	Szpital Miejski w Siemianowicach Śląskich sp. z o.o.	m. Siemianowice Śląskie
12.0050	Centrum Pediatrii im. Jana Pawła II w Sosnowcu sp. z o.o.	m. Sosnowiec
12.0051	Okręgowy Szpital Kolejowy w Katowicach Spzoz	m. Katowice
12.0052	Szpital Pediatryczny w Bielsku - Białej	m. Bielsko-Biała
12.0054	Szpital Specjalistyczny w Zabrze sp. z o.o.	m. Zabrze
12.0055	Beskidzkie Centrum Medyczne sp. z o.o.	m. Bielsko-Biała
12.0056	SP ZOZ Szpital nr 2 im. dr. Tadeusza Boczonja w Mystowicach	m. Mystowice
12.0057	Śląskie Centrum Reumatologii, Rehabilitacji i Zapobiegania Niepełnosprawności im. Gen. Jerzego Ziętka w Ustroniu sp. z o.o.	cieszyński
12.0058	Piekarskie Centrum Medyczne sp. z o.o.	m. Piekary Śląskie
12.0063	Szpital Murcki sp. z o.o.	m. Katowice
12.0065	Szpital Miejski nr 4 w Gliwicach sp. z o.o.	m. Gliwice
12.0066	Szpital Chirurgii Małoinwazyjnej i Rekonstrukcyjnej sp. z o.o.	m. Bielsko-Biała
12.0069	ZOZ w Kłobucku	kłobucki
12.0070	SP ZOZ MSWiA w Katowicach im. Sierżanta Grzego	m. Katowice
12.0076	Szpital św. Józefa sp. z o.o.	mikołowski
12.0079	Polska Grupa Medyczna sp. z o.o.	częstochowski
12.0082	Szpital Polskie s.a.	m. Katowice
12.0084	NZOZ Lecznica Dzieci i Dorosłych - Szpital im. I. Mościckiego sp. z o.o.	m. Chorzów
12.0086	NZOZ Euromedic Kliniki Specjalistyczne s.a.	m. Katowice
12.0090	Biel - Med sp. z o.o.	m. Bielsko-Biała
12.0097	Epione sp. z o.o.	m. Katowice
12.0098	NZOZ Ośrodek Diagnostyki i Leczenia Chorób Kobietych oraz Schorzeń Sutka Tommed Tomasz Bula	m. Katowice
12.0100	Twoje Zdrowie - Lekarze Specjaliści sp. z o.o. w Upadłości Układowej	m. Katowice
12.0118	NZOZ Przychodnia Medycyny Rodzinnej Andrzej Łyczba	m. Świętochłowice
12.0121	Klinika Chirurgii Endoskopowej sp. z o.o.	m. Żory
12.0122	NZOZ Święta Monika sp. z o.o.	myszkowski
12.0125	s.c. Inter - Med Ewa Rogóż, Janusz Rogóż	będziński
12.0126	Centrum Leczenia Oparzeń im. dr. Stanisława Sakiela w Siemianowicach Śląskich	m. Siemianowice Śląskie
12.0128	Centrum Medyczne Silesiana Spółką z Ograniczoną Odpowiedzialnością	m. Zabrze
12.0134	NZOZ Specjalistyczna Praktyka Chirurgiczna Andrzej Konieczny	wodzisławski
12.0137	Prywatne Centrum Medyczne Medyk - Centrum Jan Bińczyk	m. Częstochowa
12.0140	Szpital Świętego Łukasza s.a.	m. Bielsko-Biała
12.0164	Przedsiębiorstwo KOMED i Prywatne Centrum Diagnostyczno Lecznicze KOMED Anna Korzekwa	m. Częstochowa
12.0173	Anna Staszewska - Kwak, Andrzej Kwak, Sylwia Jurkiewicz: Remedium s.c.	m. Siemianowice Śląskie
12.0179	Niepubliczny Specjalistyczny ZOZ - Gabinet Usług Medycznych Trauma - Dent Andrzej Partyka s.k.	pszczyński
12.0182	Avimed sp. z o.o.	m. Katowice
12.2995	Medison sp. z o.o.	m. Katowice

Opracowanie DAiS na podstawie danych NFZ

Największy świadczeniodawca (pod względem liczby hospitalizacji) sprawozdał 1,1 tys. hospitalizacji dla 0,97 tys. pacjentów. Tym samym 8,4% hospitalizacji z całego województwa odnotowano u tego świadczeniodawcy. Tabela 2.1.103 prezentuje szczegółowe informacje dotyczące liczby hospitalizacji i liczby pacjentów hospitalizowanych w ramach poszczególnych świadczeniodawców.

Tabela 2.1.103: Liczba hospitalizacji wykazanych przez świadczeniodawców

ID	Liczba pacjentów [tys.]	Łączna liczba hospitalizacji (w tym tryb jednodniowy) [tys.]	Liczba hospitalizacji trwających 1 dzień (bez trybu jednodniowego) [tys.]	Liczba hospitalizacji jednodniowych [tys.]	Procent hospitalizacji w województwie [%]	Skumulowany procent hospitalizacji w województwie [%]
----	-------------------------	--	---	--	---	---

Tabela 2.1.103: Liczba hospitalizacji wykazanych przez świadczeniodawców

ID	Liczba pacjentów [tys.]	Łączna liczba hospitalizacji (w tym tryb jednodniowy) [tys.]	Liczba hospitalizacji trwających 1 dzień (bez trybu jednodniowego) [tys.]	Liczba hospitalizacji jednodniowych [tys.]	Procent hospitalizacji w województwie [%]	Skumulowany procent hospitalizacji w województwie [%]
12.0040	0,97	1,10	0,12	-	8,4	8,4
12.0003	0,69	0,72	0,02	-	5,5	13,9
12.0014	0,70	0,70	0,00	-	5,4	19,3
12.0004	0,53	0,58	0,04	-	4,4	23,7
12.0034	0,55	0,56	0,00	-	4,3	27,9
12.0035	0,53	0,55	0,00	-	4,2	32,1
12.0001	0,52	0,52	0,00	-	4,0	36,1
12.0019	0,43	0,45	0,00	-	3,5	39,6
12.0017	0,42	0,43	0,01	-	3,3	42,9
12.0010	0,38	0,43	0,00	-	3,3	46,1
12.0020	0,37	0,42	0,04	-	3,2	49,3
12.0028	0,40	0,42	0,01	-	3,2	52,5
12.0013	0,39	0,40	-	-	3,1	55,6
12.0033	0,38	0,39	0,01	-	3,0	58,6
12.0012	0,37	0,38	0,00	-	2,9	61,4
12.0023	0,35	0,37	0,00	-	2,8	64,2
12.0032	0,33	0,33	0,01	-	2,5	66,7
12.0026	0,30	0,32	0,02	-	2,5	69,2
12.0007	0,30	0,31	0,00	-	2,3	71,6
12.0011	0,30	0,30	0,00	-	2,3	73,9
12.0030	0,28	0,28	0,00	-	2,1	76,0
12.0015	0,27	0,28	0,00	-	2,1	78,1
12.0021	0,26	0,26	0,00	-	2,0	80,1
12.0018	0,26	0,26	-	-	2,0	82,1
12.0065	0,25	0,25	0,00	-	1,9	84,1
12.0079	0,22	0,24	0,00	-	1,8	85,9
12.0076	0,21	0,22	-	-	1,6	87,5
12.0049	0,20	0,21	0,00	-	1,6	89,1
12.0063	0,17	0,20	0,01	-	1,5	90,6
12.0036	0,17	0,19	0,00	-	1,4	92,0
12.0006	0,17	0,18	0,00	-	1,4	93,4
12.0042	0,17	0,18	0,00	-	1,4	94,8
12.0056	0,13	0,13	-	-	1,0	95,8
12.0002	0,07	0,08	0,00	-	0,6	96,4
12.0121	0,07	0,07	0,00	-	0,5	96,9
12.0052	0,06	0,06	0,00	-	0,5	97,4
12.0050	0,05	0,05	0,00	-	0,4	97,8
12.0098	0,05	0,05	-	-	0,4	98,2
12.0100	0,03	0,03	-	0,03	0,2	98,4
12.0090	0,03	0,03	-	-	0,2	98,7
12.0029	0,02	0,02	-	-	0,2	98,8
12.0055	0,02	0,02	0,01	-	0,2	99,0
12.0041	0,01	0,01	0,00	-	0,1	99,0
12.0128	0,01	0,01	-	0,01	0,1	99,1
12.0179	0,01	0,01	-	0,01	0,1	99,2
12.0037	0,01	0,01	-	-	0,1	99,2

Tabela 2.1.103: Liczba hospitalizacji wykazanych przez świadczeniodawców

ID	Liczba pacjentów [tys.]	Łączna liczba hospitalizacji (w tym tryb jednolitego) [tys.]	Liczba hospitalizacji trwających 1 dzień (bez trybu jednolitego) [tys.]	Liczba hospitalizacji jednolitego [tys.]	Procent hospitalizacji w województwie [%]	Skumulowany procent hospitalizacji w województwie [%]
12.0097	0,01	0,01	-	0,01	0,1	99,3
12.0134	0,01	0,01	-	0,01	0,1	99,4
12.0039	0,01	0,01	-	-	0,1	99,4
12.0008	0,01	0,01	0,00	-	0,0	99,5
12.0057	0,01	0,01	-	-	0,0	99,5
12.0066	0,01	0,01	-	-	0,0	99,6
12.0137	0,01	0,01	-	0,01	0,0	99,6
12.0045	0,00	0,00	-	-	0,0	99,6
12.0070	0,00	0,00	-	-	0,0	99,7
12.0005	0,00	0,00	0,00	-	0,0	99,7
12.0031	0,00	0,00	-	-	0,0	99,7
12.0024	0,00	0,00	-	-	0,0	99,8
12.0048	0,00	0,00	-	-	0,0	99,8
12.0118	0,00	0,00	-	0,00	0,0	99,8
12.0140	0,00	0,00	-	0,00	0,0	99,8
12.2995	0,00	0,00	-	0,00	0,0	99,8
12.0025	0,00	0,00	-	-	0,0	99,9
12.0054	0,00	0,00	-	-	0,0	99,9
12.0086	0,00	0,00	-	-	0,0	99,9
12.0182	0,00	0,00	-	-	0,0	99,9
12.0016	0,00	0,00	-	-	0,0	99,9
12.0027	0,00	0,00	-	-	0,0	99,9
12.0051	0,00	0,00	-	-	0,0	99,9
12.0058	0,00	0,00	0,00	-	0,0	99,9
12.0069	0,00	0,00	-	-	0,0	99,9
12.0082	0,00	0,00	-	-	0,0	100,0
12.0084	0,00	0,00	-	-	0,0	100,0
12.0122	0,00	0,00	-	0,00	0,0	100,0
12.0125	0,00	0,00	-	0,00	0,0	100,0
12.0126	0,00	0,00	-	-	0,0	100,0
12.0164	0,00	0,00	-	0,00	0,0	100,0
12.0173	0,00	0,00	-	0,00	0,0	100,0
Woj.	12,34	13,12	0,36	0,08	100,0	100,0

Opracowanie DAiS na podstawie danych NFZ

Przeprowadzono analizę mającą na celu odpowiedź na pytanie na jakich oddziałach³⁴ i w ramach jakich zakresów w 2016 roku hospitalizowani byli pacjenci z analizowaną przyczyną. Największą liczbą hospitalizacji charakteryzowały się oddziały: Oddział chirurgii urazowo-ortopedycznej oraz Oddział chirurgiczny dla dzieci. Hospitalizacje na tych dwóch oddziałach stanowiły łącznie 95,1% hospitalizacji w analizowanej grupie. Natomiast najwięcej hospitalizacji sprawozdano w ramach zakresów: Ortopedia i traumat narządu ruchu - hospitalizacja oraz Chirurgia dziecięca - hospitalizacja. Hospitalizacje w ramach tych dwóch zakresów stanowiły łącznie 94,4%.

³⁴Przez oddział rozumie się VIII część kodu resortowego, charakteryzującego komórkę organizacyjną przedsiębiorstwa podmiotu leczniczego (Rozporządzenie Ministra Zdrowia z dnia 17 maja 2012 r. w sprawie systemu resortowych kodów identyfikacyjnych oraz szczegółowego sposobu ich nadawania (Dz. U. 2012 poz. 594))

Wykres 2.1.53: Rozkład hospitalizacji wg oddziałów

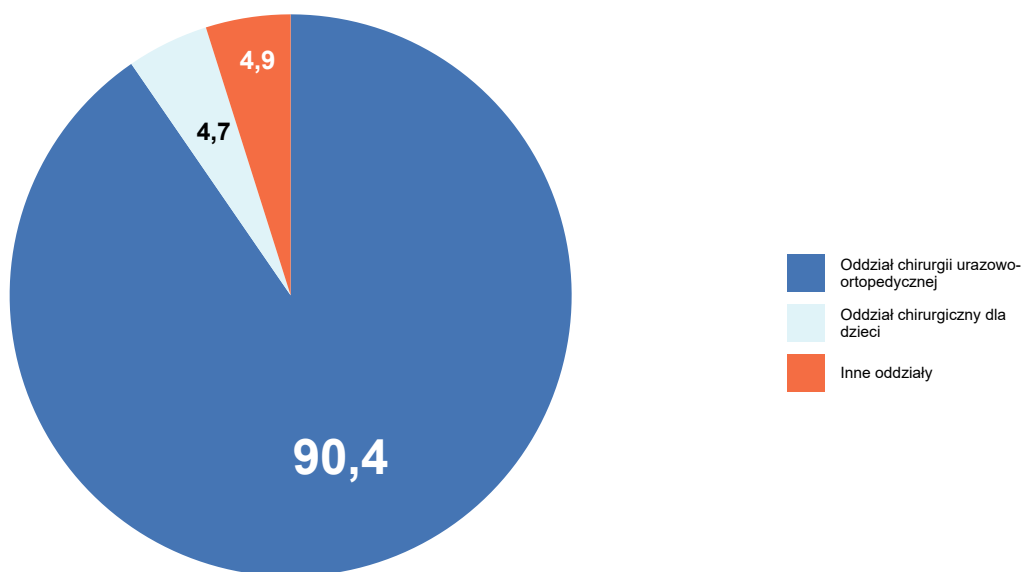

Opracowanie DAiS na podstawie danych NFZ

Wykres 2.1.54: Rozkład hospitalizacji wg zakresów

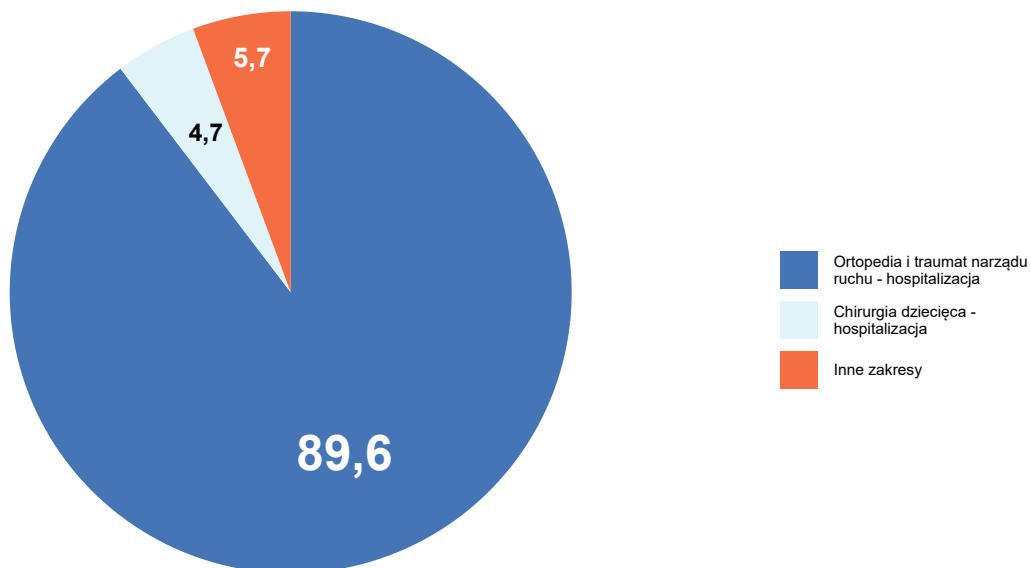

Opracowanie DAiS na podstawie danych NFZ

Szczegółowe dane odnośnie liczby hospitalizacji na poszczególnych oddziałach i w ramach poszczególnych zakresów prezentują Tabela 2.1.104 oraz Tabela 2.1.105. Ze względu na występującą możliwość sprawozdania

tej samej hospitalizacji na kilku oddziałach lub zakresach, liczba hospitalizacji w danym szpitalu liczona według zakresów i według oddziałów niekoniecznie jest taka sama.

Tabela 2.1.104: Liczba hospitalizacji wykazanych przez świadczeniodawców wg oddziałów

ID	Oddział chirurgii urazowo-ortopedycznej [tys.]	Oddział chirurgiczny dla dzieci [tys.]	Oddział chirurgii urazowo-ortopedycznej dla dzieci [tys.]	Oddział chirurgiczny ogólny [tys.]	Oddział leczenia jednego dnia [tys.]	Inne oddziały [tys.]	Suma [tys.]
12.0040	1,04	-	0,06	-	-	-	1,10
12.0003	0,60	0,10	-	0,02	-	0,00	0,72
12.0014	0,70	-	-	-	-	0,01	0,70
12.0004	0,49	0,08	-	0,01	-	-	0,58
12.0034	0,56	-	-	0,00	-	-	0,56
12.0035	0,50	0,05	-	0,00	-	-	0,55
12.0001	0,47	0,05	-	-	-	-	0,52
12.0019	0,45	-	-	0,00	-	-	0,45
12.0017	0,43	-	-	0,00	-	0,00	0,43
12.0010	0,27	0,16	-	0,00	-	-	0,43
12.0020	0,42	-	-	0,00	-	-	0,42
12.0028	0,41	-	-	0,00	-	-	0,42
12.0013	0,40	-	-	0,00	-	-	0,40
12.0033	0,39	-	-	0,00	-	-	0,39
12.0012	0,37	-	-	0,00	-	0,01	0,38
12.0023	0,37	-	-	0,00	-	-	0,37
12.0032	0,32	-	-	0,01	-	-	0,33
12.0026	0,32	-	-	0,00	-	-	0,32
12.0007	0,30	-	0,00	-	-	0,01	0,31
12.0011	0,29	-	-	0,01	-	-	0,30
12.0030	0,28	-	-	0,00	-	-	0,28
12.0015	0,28	-	-	0,00	-	-	0,28
12.0021	0,26	-	-	0,00	-	-	0,26
12.0018	0,25	-	-	0,01	-	-	0,26
12.0065	0,25	-	-	0,00	-	0,00	0,25
12.0079	0,24	-	-	-	-	-	0,24
12.0076	0,22	-	-	-	-	-	0,22
12.0049	0,21	-	-	-	-	-	0,21
12.0063	0,20	-	-	-	-	-	0,20
12.0036	0,18	-	-	0,01	-	-	0,19
12.0006	-	0,03	0,15	-	-	-	0,18
12.0042	0,18	-	-	0,00	-	-	0,18
12.0056	0,13	-	-	-	-	-	0,13
12.0002	-	0,01	0,06	-	-	0,00	0,08
12.0121	0,01	-	0,06	-	-	-	0,07
12.0052	-	0,06	-	-	-	-	0,06
12.0050	-	0,05	-	-	-	-	0,05
12.0098	0,03	-	-	0,02	-	-	0,05
12.0100	-	-	-	-	0,03	-	0,03
12.0090	0,03	-	-	-	-	-	0,03
12.0029	-	0,02	-	0,00	-	-	0,02
12.0055	0,02	-	-	-	-	-	0,02
12.0041	-	-	-	0,01	-	-	0,01
12.0128	-	-	-	-	0,01	-	0,01
12.0179	-	-	-	-	0,01	-	0,01
12.0037	-	-	-	0,01	-	0,00	0,01
12.0097	-	-	-	-	0,01	-	0,01
12.0134	-	-	-	-	0,01	-	0,01
12.0039	-	-	-	0,01	-	0,00	0,01
12.0008	-	-	-	0,01	-	-	0,01
12.0057	0,01	-	-	-	-	-	0,01

Tabela 2.1.104: Liczba hospitalizacji wykazanych przez świadczeniodawców wg oddziałów

ID	Oddział chirurgii urazowo-ortopedycznej [tys.]	Oddział chirurgiczny dla dzieci [tys.]	Oddział chirurgii urazowo-ortopedycznej dla dzieci [tys.]	Oddział chirurgiczny ogólny [tys.]	Oddział leczenia jednego dnia [tys.]	Inne oddziały [tys.]	Suma [tys.]
12.0066	0,01	-	-	-	-	-	0,01
12.0137	-	-	-	-	0,01	-	0,01
12.0045	-	-	-	0,00	-	-	0,00
12.0070	-	-	-	0,00	-	-	0,00
12.0005	-	-	-	-	-	0,00	0,00
12.0031	-	-	-	-	-	0,00	0,00
12.0024	-	0,00	-	-	-	0,00	0,00
12.0048	-	-	-	0,00	-	-	0,00
12.0118	-	-	-	-	0,00	-	0,00
12.0140	-	-	-	-	0,00	-	0,00
12.2995	-	-	-	-	0,00	-	0,00
12.0025	-	-	-	0,00	-	-	0,00
12.0054	-	-	-	0,00	-	-	0,00
12.0086	0,00	-	-	-	-	0,00	0,00
12.0182	0,00	-	-	-	-	-	0,00
12.0016	-	-	-	0,00	-	-	0,00
12.0027	-	-	-	0,00	-	-	0,00
12.0051	-	-	-	0,00	-	-	0,00
12.0058	-	-	-	-	-	0,00	0,00
12.0069	-	-	-	-	-	0,00	0,00
12.0082	-	-	-	0,00	-	-	0,00
12.0084	-	0,00	-	-	-	-	0,00
12.0122	-	-	-	-	0,00	-	0,00
12.0125	0,00	-	-	-	-	-	0,00
12.0126	-	-	-	-	-	0,00	0,00
12.0164	-	-	-	-	0,00	-	0,00
12.0173	-	-	-	-	0,00	-	0,00
Woj.	11,86	0,62	0,34	0,18	0,08	0,04	13,12

Opracowanie DAiS na podstawie danych NFZ

Tabela 2.1.105: Liczba hospitalizacji wykazanych przez świadczeniodawców wg zakresów

ID	Ortopedia i traumat narządu ruchu - hospitalizacja [tys.]	Chirurgia dziecięca - hospitalizacja [tys.]	Ortopedia i traumat narządu ruchu dziecięca - hospitalizacja [tys.]	Chirurgia ogólna - hospitalizacja [tys.]	Ortopedia i traumat narządu ruchu - hospitalizacja planowa [tys.]	Inne zakresy [tys.]	Suma [tys.]
12.0040	1,04	-	0,06	-	-	-	1,10
12.0003	0,60	0,10	-	0,02	-	0,00	0,72
12.0014	0,70	-	-	0,00	-	0,00	0,70
12.0004	0,49	0,08	-	0,01	-	-	0,58
12.0034	0,56	-	-	0,00	-	-	0,56
12.0035	0,50	0,05	-	0,00	-	-	0,55
12.0001	0,47	0,05	-	-	-	-	0,52
12.0019	0,45	-	-	0,00	-	-	0,45
12.0017	0,43	-	-	0,00	-	0,00	0,43
12.0010	0,27	0,16	-	0,00	-	-	0,43
12.0020	0,42	-	-	0,00	-	-	0,42

Tabela 2.1.105: Liczba hospitalizacji wykazanych przez świadczeniodawców wg zakresów

ID	Ortopedia i traumat narządu ruchu - hospitalizacja [tys.]	Chirurgia dziecięca - hospitalizacja [tys.]	Ortopedia i traumat narządu ruchu dziecięca - hospitalizacja [tys.]	Chirurgia ogólna - hospitalizacja [tys.]	Ortopedia i traumat narządu ruchu - hospitalizacja planowa [tys.]	Inne zakresy [tys.]	Suma [tys.]
12.0028	0,41	-	-	0,00	-	-	0,42
12.0013	0,40	-	-	0,00	-	-	0,40
12.0033	0,39	-	-	0,00	-	-	0,39
12.0012	0,37	-	-	0,00	-	0,01	0,38
12.0023	0,37	-	-	0,00	-	-	0,37
12.0032	0,32	-	-	0,01	-	-	0,33
12.0026	0,32	-	-	0,00	-	-	0,32
12.0007	0,30	-	0,00	0,00	-	0,01	0,31
12.0011	0,29	-	-	0,01	-	-	0,30
12.0030	0,28	-	-	0,00	-	-	0,28
12.0015	0,28	-	-	0,00	-	-	0,28
12.0021	0,26	-	-	0,00	-	-	0,26
12.0018	0,25	-	-	0,01	-	-	0,26
12.0065	0,25	-	-	0,00	-	0,00	0,25
12.0079	0,24	-	-	-	-	-	0,24
12.0076	0,22	-	-	-	-	-	0,22
12.0049	0,21	-	-	-	-	-	0,21
12.0063	0,20	-	-	-	-	-	0,20
12.0036	0,18	-	-	0,01	-	-	0,19
12.0006	-	0,03	0,15	-	-	-	0,18
12.0042	0,18	-	-	0,00	-	-	0,18
12.0056	0,13	-	-	-	-	-	0,13
12.0002	-	0,01	0,06	-	-	0,00	0,08
12.0121	-	-	-	-	0,01	0,06	0,07
12.0052	-	0,06	-	-	-	-	0,06
12.0050	-	0,05	-	-	-	-	0,05
12.0098	-	-	-	-	0,03	0,02	0,05
12.0100	-	-	-	-	-	0,03	0,03
12.0090	-	-	-	-	0,03	-	0,03
12.0029	-	0,02	-	0,00	-	-	0,02
12.0055	-	-	-	-	0,02	-	0,02
12.0041	-	-	-	0,01	-	-	0,01
12.0128	-	-	-	-	-	0,01	0,01
12.0179	-	-	-	-	-	0,01	0,01
12.0037	-	-	-	0,01	-	0,00	0,01
12.0097	-	-	-	-	-	0,01	0,01
12.0134	-	-	-	-	-	0,01	0,01
12.0039	-	-	-	0,01	-	0,00	0,01
12.0008	-	-	-	0,01	-	-	0,01
12.0057	0,01	-	-	-	-	-	0,01
12.0066	-	-	-	-	0,01	-	0,01
12.0137	-	-	-	-	-	0,01	0,01
12.0045	-	-	-	0,00	-	-	0,00
12.0070	-	-	-	0,00	-	-	0,00
12.0005	-	-	-	-	-	0,00	0,00
12.0031	-	-	-	-	-	0,00	0,00
12.0024	-	0,00	-	-	-	0,00	0,00
12.0048	-	-	-	0,00	-	-	0,00
12.0118	-	-	-	-	-	0,00	0,00
12.0140	-	-	-	-	-	0,00	0,00
12.2995	-	-	-	-	-	0,00	0,00
12.0025	-	-	-	0,00	-	-	0,00
12.0054	-	-	-	0,00	-	-	0,00
12.0086	-	-	-	-	0,00	0,00	0,00
12.0182	-	-	-	-	0,00	-	0,00
12.0016	-	-	-	0,00	-	-	0,00
12.0027	-	-	-	0,00	-	-	0,00

Tabela 2.1.105: Liczba hospitalizacji wykazanych przez świadczeniodawców wg zakresów

ID	Ortopedia i traumatologia narządu ruchu - hospitalizacja [tys.]	Chirurgia dziecięca - hospitalizacja [tys.]	Ortopedia i traumatologia narządu ruchu dziecięca - hospitalizacja [tys.]	Chirurgia ogólna - hospitalizacja [tys.]	Ortopedia i traumatologia narządu ruchu - hospitalizacja planowa [tys.]	Inne zakresy [tys.]	Suma [tys.]
12.0051	-	-	-	0,00	-	-	0,00
12.0058	-	-	-	-	-	0,00	0,00
12.0069	-	-	-	-	-	0,00	0,00
12.0082	-	-	-	0,00	-	-	0,00
12.0084	-	-	-	-	-	0,00	0,00
12.0122	-	-	-	-	-	0,00	0,00
12.0125	-	-	-	-	-	0,00	0,00
12.0126	-	-	-	-	-	0,00	0,00
12.0164	-	-	-	-	-	0,00	0,00
12.0173	-	-	-	-	-	0,00	0,00
Woj.	11,76	0,62	0,28	0,16	0,10	0,20	13,12

Opracowanie DAiS na podstawie danych NFZ

W Tabeli 2.1.106 zostały zaprezentowane dane dotyczące struktury demograficznej pacjentów podczas poszczególnych hospitalizacji - średni wiek, udział pacjentów w różnych grupach wiekowych i struktura płci.

Tabela 2.1.106: Struktura demograficzna pacjentów

ID	Średni wiek [lata]	Hospitalizacje kobiet [%]	Hospitalizacje pacjentów w wieku					>=61 [%]
			0-18 [%]	18-25 [%]	25-35 [%]	35-50 [%]	50-60 [%]	
12.0001	54,7	49,4	9,9	6,9	9,0	15,5	11,1	47,7
12.0002	12,0	43,4	97,4	2,6	-	-	-	-
12.0003	55,4	49,2	14,8	4,4	7,3	12,6	10,2	50,8
12.0004	53,1	48,7	13,2	4,2	9,7	17,6	11,3	44,0
12.0005	85,5	75,0	-	-	-	-	-	100,0
12.0006	13,9	43,5	89,7	10,3	-	-	-	-
12.0007	65,2	56,8	0,3	3,6	8,8	14,3	9,1	64,0
12.0008	68,0	66,7	-	-	16,7	-	-	83,3
12.0010	42,4	48,0	35,4	3,0	7,5	11,0	10,0	33,1
12.0011	65,0	52,6	-	2,3	6,2	13,2	15,8	62,5
12.0012	58,5	46,8	0,3	4,3	10,9	22,3	13,6	48,7
12.0013	56,9	42,4	-	4,2	10,2	24,1	14,9	46,7
12.0014	64,8	54,6	-	3,1	7,0	14,0	12,2	63,7
12.0015	58,1	56,5	-	2,5	14,4	20,9	9,7	52,5
12.0016	89,0	-	-	-	-	-	-	100,0
12.0017	62,5	54,7	-	2,8	8,1	14,8	16,4	58,0
12.0018	63,1	50,4	-	1,9	6,2	18,1	14,6	59,2
12.0019	62,2	50,2	0,2	5,3	6,6	16,1	14,3	57,5
12.0020	61,6	52,3	-	2,6	9,6	15,6	14,1	58,0
12.0021	60,8	48,9	0,4	3,1	12,2	15,6	13,0	55,7
12.0023	63,2	54,6	-	4,6	6,0	13,3	17,1	59,0
12.0024	15,3	66,7	100,0	-	-	-	-	-
12.0025	39,0	-	-	50,0	-	-	50,0	-
12.0026	63,3	56,3	-	3,4	9,5	12,6	12,6	61,8
12.0027	65,0	-	-	-	-	-	-	100,0
12.0028	61,8	52,3	0,2	5,3	5,8	18,0	14,4	56,4
12.0029	11,8	35,0	95,0	-	-	5,0	-	-
12.0030	66,7	57,1	-	2,5	5,7	14,5	10,6	66,7
12.0031	68,0	25,0	-	-	-	-	25,0	75,0
12.0032	62,2	58,2	-	3,3	8,8	18,5	13,0	56,4
12.0033	64,0	57,4	-	3,8	10,7	12,5	12,8	60,2
12.0034	55,7	47,7	0,2	7,2	12,7	21,3	14,9	43,7
12.0035	54,4	48,8	7,5	6,9	10,6	16,0	13,7	45,4

Tabela 2.1.106: Struktura demograficzna pacjentów

ID	Średni wiek [lata]	Hospitalizacje kobiet [%]	Hospitalizacje pacjentów w wieku					
			0-18 [%]	18-25 [%]	25-35 [%]	35-50 [%]	50-60 [%]	>=61 [%]
12.0036	61,1	58,1	-	3,8	6,5	20,4	15,1	54,3
12.0037	48,1	37,5	-	12,5	12,5	25,0	25,0	25,0
12.0039	43,6	28,6	-	-	14,3	71,4	-	14,3
12.0040	51,2	44,0	5,1	8,3	13,0	23,1	12,9	37,7
12.0041	48,9	60,0	-	10,0	-	60,0	10,0	20,0
12.0042	62,1	59,6	-	4,9	9,3	12,0	14,8	59,0
12.0045	46,2	60,0	-	40,0	-	-	20,0	40,0
12.0048	52,7	33,3	-	-	-	33,3	66,7	-
12.0049	57,5	48,1	-	2,8	12,7	21,2	17,5	45,8
12.0050	11,2	38,5	96,2	3,8	-	-	-	-
12.0051	35,0	-	-	-	-	100,0	-	-
12.0052	12,0	32,3	92,3	7,7	-	-	-	-
12.0054	71,5	50,0	-	-	-	-	50,0	50,0
12.0055	38,7	20,0	-	20,0	35,0	25,0	5,0	15,0
12.0056	63,8	51,1	-	3,8	8,3	15,0	15,8	57,1
12.0057	66,5	33,3	-	-	-	-	16,7	83,3
12.0058	90,0	100,0	-	-	-	-	-	100,0
12.0063	52,0	39,5	-	7,7	19,0	21,0	19,5	32,8
12.0065	61,2	51,6	-	3,1	11,0	18,5	12,2	55,1
12.0066	31,5	16,7	-	16,7	50,0	33,3	-	-
12.0069	58,0	100,0	-	-	-	-	100,0	-
12.0070	53,0	20,0	-	20,0	-	20,0	20,0	40,0
12.0076	60,4	54,2	-	4,6	11,6	16,7	11,6	55,6
12.0079	63,5	57,4	-	4,2	7,2	12,7	12,7	63,3
12.0082	67,0	-	-	-	-	-	-	100,0
12.0084	17,0	-	100,0	-	-	-	-	-
12.0086	51,5	-	-	-	-	50,0	50,0	-
12.0090	37,2	25,0	-	32,1	10,7	35,7	17,9	3,6
12.0097	33,1	-	-	25,0	37,5	25,0	-	12,5
12.0098	37,0	33,3	-	13,7	27,5	49,0	3,9	5,9
12.0100	43,2	51,7	-	27,6	17,2	17,2	3,4	34,5
12.0118	27,7	33,3	-	33,3	33,3	33,3	-	-
12.0121	19,5	36,2	63,8	23,2	4,3	7,2	1,4	-
12.0122	63,0	-	-	-	-	-	-	100,0
12.0125	49,0	-	-	-	-	100,0	-	-
12.0126	64,0	-	-	-	-	-	-	100,0
12.0128	23,0	22,2	11,1	55,6	33,3	-	-	-
12.0134	41,4	50,0	-	12,5	50,0	-	-	37,5
12.0137	49,8	50,0	-	-	16,7	33,3	16,7	33,3
12.0140	39,0	-	-	33,3	-	33,3	-	33,3
12.0164	36,0	100,0	-	-	-	100,0	-	-
12.0173	37,0	100,0	-	-	-	100,0	-	-
12.0179	42,1	22,2	-	11,1	33,3	11,1	22,2	22,2
12.0182	30,5	100,0	-	50,0	-	50,0	-	-
12.2995	38,3	-	-	-	33,3	66,7	-	-
Woj.	56,7	50,2	6,9	5,0	9,3	16,6	12,6	49,6

Opracowanie DAiS na podstawie danych NFZ

Ważnym czynnikiem jest wielochorobowość hospitalizowanych pacjentów³⁵. Aby umożliwić porównania między szpitalami i województwami ustalono kategorie współczynnika wyznaczone na podstawie **ogólnopolskiego** rozkładu wielochorobowości dla danej podgrupy chorób. Przedziały dobrano tak, aby ich szerokość była równa odchyleniu standardowemu (σ) rozkładu ogólnopolskiego, a przedział *Średni* miał środek w medianie rozkładu ogólnopolskiego (M). Przyjmując powyższe założenia, ustalono następujące kategorie współczynnika wielochorobowości:

- *BN* - Bardzo Niski: $(-\infty, M - 1.5\sigma]$,
- *N* - Niski: $(M - 1.5\sigma, M - 0.5\sigma]$,

³⁵Dotyczy wszystkich hospitalizacji z powodu analizowanej podgrupy chorób.

- \bar{S} - Średni: $(M - 0.5\sigma, M + 0.5\sigma]$,
- W - Wysoki: $(M + 0.5\sigma, M + 1.5\sigma]$,
- BW - Bardzo Wysoki: $(M + 1.5\sigma, +\infty)$.

Więcej na temat tego zagadnienia zostało omówione w Mapach Potrzeb Zdrowotnych 2018 r. w zakresie leczenia szpitalnego <http://www.mpz.mz.gov.pl/mapy-szpitalne-ustawowe-2018/> w rozdziale Wie-
lochorobowość. Tabela 2.1.107 prezentuje rozkład pacjentów ze względu na poziom współczynnika wielochorobowości dla świadczeniodawców realizujących hospitalizacje w ramach danej podgrupy chorób w wojewódz-
twie śląskim.

Tabela 2.1.107: Rozkład pacjentów względem współczynnika wielochorobowości

ID	Liczba hospitalizacji ^a [tys.]	Udział pacjentów ze współczynnikiem wielochorobowości:				
		bardzo niski [%]	niski [%]	średni [%]	wysoki [%]	bardzo wysoki [%]
12.0001	0,52	7,06	29,20	30,53	27,86	5,34
12.0002	0,08	68,42	30,26	1,32	-	-
12.0003	0,72	9,24	26,62	27,59	30,34	6,21
12.0004	0,58	9,57	28,87	28,87	27,65	5,04
12.0005	0,00	-	-	-	25,00	75,00
12.0006	0,18	54,89	45,11	-	-	-
12.0007	0,31	0,32	21,75	25,65	38,96	13,31
12.0008	0,01	-	16,67	33,33	16,67	33,33
12.0010	0,43	25,87	25,17	26,11	19,35	3,50
12.0011	0,30	-	16,12	38,16	40,46	5,26
12.0012	0,38	0,27	32,45	29,52	30,32	7,45
12.0013	0,40	-	32,26	40,69	22,33	4,71
12.0014	0,70	-	18,72	35,18	37,30	8,79
12.0015	0,28	-	31,29	36,33	26,98	5,40
12.0016	0,00	-	-	-	100,00	-
12.0017	0,43	0,69	21,71	36,49	32,56	8,55
12.0018	0,26	0,38	18,85	38,46	33,46	8,85
12.0019	0,45	0,22	22,47	36,34	34,58	6,39
12.0020	0,42	-	23,50	37,17	30,22	9,11
12.0021	0,26	-	26,72	32,82	34,73	5,73
12.0023	0,37	-	19,02	38,04	36,41	6,52
12.0024	0,00	33,33	66,67	-	-	-
12.0025	0,00	-	50,00	-	-	50,00
12.0026	0,32	0,31	21,54	38,15	32,92	7,08
12.0027	0,00	-	-	100,00	-	-
12.0028	0,42	-	23,74	35,01	32,13	9,11
12.0029	0,02	85,00	15,00	-	-	-
12.0030	0,28	-	17,38	33,33	42,20	7,09
12.0031	0,00	-	-	75,00	-	25,00
12.0032	0,33	-	25,15	32,73	34,24	7,88
12.0033	0,39	-	22,19	31,38	38,78	7,65
12.0034	0,56	0,54	34,23	32,80	25,09	7,35
12.0035	0,55	6,19	28,96	33,15	27,14	4,55
12.0036	0,19	-	23,66	40,32	33,33	2,69
12.0037	0,01	-	37,50	37,50	25,00	-
12.0039	0,01	-	42,86	57,14	-	-
12.0040	1,10	3,72	39,11	33,03	14,79	9,35
12.0041	0,01	-	50,00	30,00	20,00	-
12.0042	0,18	-	21,86	36,61	36,07	5,46
12.0045	0,00	-	40,00	-	-	60,00
12.0048	0,00	-	33,33	66,67	-	-
12.0049	0,21	-	29,72	38,68	25,47	6,13
12.0050	0,05	73,08	26,92	-	-	-
12.0051	0,00	-	100,00	-	-	-
12.0052	0,06	69,23	30,77	-	-	-
12.0054	0,00	-	-	50,00	-	50,00
12.0055	0,02	-	70,00	30,00	-	-
12.0056	0,13	-	22,56	30,83	33,08	13,53
12.0057	0,01	-	-	100,00	-	-

Tabela 2.1.107: Rozkład pacjentów względem współczynnika wielochorobowości

ID	Liczba hospitalizacji ^a [tys.]	Udział pacjentów ze współczynnikiem wielochorobowości:				
		bardzo niski [%]	niski [%]	średni [%]	wysoki [%]	bardzo wysoki [%]
12.0058	0,00	-	-	-	100,00	-
12.0063	0,20	0,51	42,56	33,85	20,51	2,56
12.0065	0,25	0,39	20,87	37,80	32,28	8,66
12.0066	0,01	-	100,00	-	-	-
12.0069	0,00	-	-	-	-	100,00
12.0070	0,00	-	40,00	60,00	-	-
12.0076	0,22	1,39	27,78	31,48	33,80	5,56
12.0079	0,24	-	22,36	37,55	35,44	4,64
12.0082	0,00	-	-	100,00	-	-
12.0084	0,00	-	100,00	-	-	-
12.0086	0,00	-	-	100,00	-	-
12.0090	0,03	-	67,86	32,14	-	-
12.0097	0,01	-	87,50	12,50	-	-
12.0098	0,05	-	80,39	19,61	-	-
12.0100	0,03	-	62,07	31,03	6,90	-
12.0118	0,00	-	100,00	-	-	-
12.0121	0,07	18,84	76,81	4,35	-	-
12.0122	0,00	-	-	100,00	-	-
12.0125	0,00	-	-	100,00	-	-
12.0126	0,00	-	-	100,00	-	-
12.0128	0,01	-	100,00	-	-	-
12.0134	0,01	-	75,00	25,00	-	-
12.0137	0,01	-	33,33	66,67	-	-
12.0140	0,00	-	66,67	33,33	-	-
12.0164	0,00	-	100,00	-	-	-
12.0173	0,00	-	100,00	-	-	-
12.0179	0,01	-	55,56	44,44	-	-
12.0182	0,00	-	100,00	-	-	-
12.2995	0,00	-	66,67	33,33	-	-
Woj.	13,12	4,79	27,75	32,42	28,36	6,69

a Liczba może się różnić od łącznej liczby hospitalizacji realizowanych dla danej podrupy chorób. Brak wycień dla niektórych hospitalizacji związany jest z brakiem możliwości przypisania ich kodów ICD-10 do homogenicznych grup chorób.

Opracowanie DAiS na podstawie danych NFZ

Statystyki dotyczące miejsca zamieszkania hospitalizowanych pacjentów w odniesieniu do miejsca realizacji świadczeń prezentuje Tabela 2.1.108. W niniejszej analizie miasto na prawach powiatu i przylegający do niego powiat traktowane są jako jeden powiat, np. powiat m. Wrocław i powiat wrocławski.

Tabela 2.1.108: Struktura geograficzna pacjentów

ID	Hospitalizacje pacjentów			Średnia odległość pacjenta do szpitala	Odległość jaką przejechało 50% pacjentów	Udział pacjentów ze wsi [%]
	spoza województwa [%]	spoza powiatu, z tego samego województwa [%]	spoza powiatu, z tego samego województwa [%]			
12.0001	5,3	9,9	84,7	26,9	11,7	45,0
12.0002	7,9	68,4	23,7	21,7	11,7	11,8
12.0003	5,8	29,4	64,8	18,6	13,2	47,4
12.0004	1,2	49,9	48,9	9,0	5,9	17,9
12.0005	-	75,0	25,0	14,9	13,3	-
12.0006	2,7	89,1	8,2	21,1	11,4	12,5
12.0007	4,2	18,8	76,9	10,8	0,0	4,9
12.0008	-	-	100,0	4,8	3,0	50,0
12.0010	8,4	7,2	84,4	4,1	0,0	4,7
12.0011	0,7	14,8	84,5	7,3	5,5	35,2
12.0012	5,1	34,8	60,1	15,5	0,0	10,1
12.0013	1,5	51,6	46,9	11,0	6,5	25,6
12.0014	4,7	8,7	86,7	13,0	6,0	35,7
12.0015	1,4	13,7	84,9	6,3	0,0	1,1
12.0016	-	-	100,0	-	0,0	-

Tabela 2.1.108: Struktura geograficzna pacjentów

ID	Hospitalizacje pacjentów			Średnia odległość pacjenta do szpitala	Odległość jaką przejechało 50% pacjentów	Udział pacjentów ze wsi [%]
	spoza województwa [%]	spoza powiatu, z tego samego województwa [%]	spoza powiatu, z tego samego województwa [%]			
12.0017	2,1	23,8	74,1	6,0	0,0	2,1
12.0018	1,9	8,8	89,2	5,9	0,0	0,8
12.0019	3,3	5,7	91,0	13,1	0,0	29,7
12.0020	3,1	33,3	63,5	10,7	0,0	12,7
12.0021	1,9	16,8	81,3	6,0	0,0	1,9
12.0023	8,7	7,6	83,7	9,7	7,5	38,3
12.0024	-	33,3	66,7	3,3	0,0	33,3
12.0025	-	50,0	50,0	5,3	5,3	-
12.0026	1,8	10,5	87,7	10,7	7,7	26,2
12.0027	-	-	100,0	-	0,0	-
12.0028	3,8	9,4	86,8	20,6	9,6	71,0
12.0029	5,0	40,0	55,0	17,3	0,0	5,0
12.0030	1,4	8,2	90,4	10,4	5,4	21,3
12.0031	25,0	50,0	25,0	56,7	11,3	-
12.0032	3,0	21,5	75,5	8,9	0,0	2,4
12.0033	3,8	14,5	81,6	7,5	0,0	2,0
12.0034	7,2	23,1	69,7	13,7	0,0	6,3
12.0035	3,6	43,5	52,8	14,4	0,0	22,0
12.0036	3,2	17,7	79,0	10,7	4,2	51,6
12.0037	12,5	50,0	37,5	34,2	5,4	12,5
12.0039	-	14,3	85,7	0,5	0,0	-
12.0040	10,0	75,2	14,8	26,2	15,4	25,1
12.0041	-	30,0	70,0	5,9	0,0	-
12.0042	2,2	13,1	84,7	13,6	4,2	46,4
12.0045	-	40,0	60,0	6,5	9,5	20,0
12.0048	-	-	100,0	10,3	10,8	100,0
12.0049	0,9	21,2	77,8	4,0	0,0	2,4
12.0050	7,7	65,4	26,9	14,5	11,7	15,4
12.0051	-	100,0	-	11,3	11,3	-
12.0052	7,7	40,0	52,3	28,3	13,6	55,4
12.0054	-	-	100,0	-	0,0	-
12.0055	25,0	15,0	60,0	13,2	12,3	45,0
12.0056	3,8	14,3	82,0	6,4	0,0	4,5
12.0057	-	50,0	50,0	24,3	15,5	16,7
12.0058	-	-	100,0	-	0,0	-
12.0063	1,0	41,0	57,9	7,2	0,0	2,1
12.0065	3,5	33,5	63,0	11,9	0,0	15,4
12.0066	16,7	83,3	-	51,9	27,6	100,0
12.0069	-	-	100,0	-	0,0	-
12.0070	-	40,0	60,0	11,1	0,0	-
12.0076	0,9	20,4	78,7	9,5	6,9	12,5
12.0079	2,1	62,0	35,9	21,2	18,3	54,4
12.0082	-	-	100,0	-	0,0	-
12.0084	-	100,0	-	13,8	13,8	-
12.0086	-	50,0	50,0	5,3	5,3	-
12.0090	10,7	21,4	67,9	9,9	10,3	50,0
12.0097	50,0	25,0	25,0	27,9	22,7	50,0
12.0098	9,8	60,8	29,4	19,5	11,7	9,8
12.0100	6,9	37,9	55,2	23,5	0,0	10,3
12.0118	-	100,0	-	25,4	18,9	-
12.0121	20,3	75,4	4,3	47,5	39,5	40,6
12.0122	-	100,0	-	23,0	23,0	-
12.0125	-	100,0	-	9,6	9,6	-
12.0126	-	100,0	-	10,7	10,7	-
12.0128	11,1	66,7	22,2	41,2	9,9	11,1
12.0134	-	87,5	12,5	9,9	9,8	25,0
12.0137	16,7	16,7	66,7	14,5	12,3	50,0
12.0140	66,7	33,3	-	58,3	70,2	33,3
12.0164	-	-	100,0	14,4	14,4	100,0
12.0173	-	100,0	-	8,2	8,2	-
12.0179	44,4	33,3	22,2	32,3	29,5	77,8

Tabela 2.1.108: Struktura geograficzna pacjentów

ID	Hospitalizacje pacjentów			Średnia odległość pacjenta do szpitala	Odległość jaką przejechało 50% pacjentów	Udział pacjentów ze wsi [%]
	spoza województwa [%]	spoza powiatu, z tego samego województwa [%]	spoza powiatu, z tego samego województwa [%]			
12.0182	-	-	100,0	-	0,0	-
12.2995	33,3	66,7	-	26,3	11,7	33,3
Woj.	4,5	29,2	66,3	13,8	3,5	23,0

Opracowanie DAiS na podstawie danych NFZ

W województwie śląskim odsetek pacjentów przyjętych w czasie³⁶, w którym w Polsce przyjęto połowę z nich wyniósł 48.16%. W Polsce odsetek pacjentów przyjętych w trybie nagłym z rozpoznaniem wchodzącym w skład analizowanej grupy rozpoznań wyniósł 59.93%, podczas gdy wartość ta dla województwa wyniosła 64.12%. Liczba świadczeniodawców, dla których odnotowano wyższy niż w Polsce odsetek przyjęć w trybie nagłym wyniosła 27 (37.5%).

Informacje o wartości statystyki opisującej czas oczekiwania na przyjęcie do szpitala oraz strukturę trybów nagłych i planowych dla poszczególnych szpitali w województwie prezentuje Tabela 2.1.109. Przy interpretacji wskaźnika „Udział przyjętych do czasu wyznaczonego przez medianę PL” należy zwrócić uwagę na „Udział trybów nagłych” (nie należy wyciągać wniosków na podstawie pierwszego z tych wskaźników, w przypadku zaobserwowania niskich wartości dla drugiego z nich).

Tabela 2.1.109: Statystyki dotyczące trybów przyjęć i czasu oczekiwania

ID	Udział trybów nagłych [%]	Udział trybów planowych [%]	Udział inny tryb [%]	Udział hospitalizacji planowych, dla których obliczono czas oczekiwania [%]	Udział hospitalizacji planowych, gdzie czas oczekiwania wyniósł 0 dni [%]	Mediana czasu oczekiwania [dni]	Udział przyjętych do czasu wyznaczonego przez medianę w PL [%]
12.0056	94,0	6,0	-	100,0	-	8	62,5
12.0001	88,7	11,3	-	100,0	-	8	64,4
12.0076	94,0	4,6	1,4	100,0	-	14	40,0
12.0017	80,6	19,4	-	100,0	14,3	4	82,1
12.0012	86,4	9,3	4,3	100,0	5,7	10	65,7
12.0039	100,0	-	-	-	-	-	-
12.0041	60,0	40,0	-	100,0	-	6	100,0
12.0018	98,8	1,2	-	100,0	-	2	66,7
12.0007	94,2	5,8	-	100,0	11,1	6	61,1
12.0010	93,0	7,0	-	100,0	-	69	6,7
12.0014	97,3	2,1	0,6	100,0	6,7	7	53,3
12.0036	70,4	29,6	-	100,0	45,5	2	72,7
12.0004	83,1	16,9	-	100,0	5,2	27	40,2
12.0032	94,8	5,2	-	100,0	-	182	-
12.0033	93,6	6,4	-	100,0	-	45	12,0
12.0023	82,6	17,4	-	100,0	-	28	43,8
12.0003	83,3	16,6	0,1	100,0	24,2	4	71,7
12.0050	94,2	5,8	-	100,0	-	18	-
12.0015	73,7	26,3	-	100,0	2,7	3	86,3
12.0040	72,9	18,1	9,0	100,0	3,0	27	30,5
12.0021	91,6	8,4	-	100,0	4,5	10	50,0
12.0052	95,4	4,6	-	100,0	-	4	66,7
12.0011	90,1	9,5	0,3	100,0	10,3	9	65,5
12.0008	100,0	-	-	-	-	-	-
12.0065	83,9	16,1	-	100,0	-	4	85,4
12.0179	-	100,0	-	100,0	-	156	11,1
12.0035	91,1	8,9	-	100,0	6,1	29	26,5
12.0026	82,2	17,8	-	100,0	1,7	8	65,5
12.0020	68,3	31,7	-	100,0	3,0	8	59,8
12.0048	100,0	-	-	-	-	-	-
12.0070	80,0	20,0	-	100,0	-	1	100,0
12.0057	83,3	16,7	-	100,0	-	104	-

³⁶Czas oczekiwania liczony jest metodą RTT (ang. Referral To Treatment) wyłącznie dla przyjęć planowych na leczenie szpitalne na podstawie skierowań

Tabela 2.1.109: Statystyki dotyczące trybów przyjęć i czasu oczekiwania

ID	Udział trybów nagłych [%]	Udział trybów planowych [%]	Udział inny tryb [%]	Udział hospitalizacji planowych, dla których obliczono czas oczekiwania [%]	Udział hospitalizacji planowych, gdzie czas oczekiwania wyniósł 0 dni [%]	Mediana czasu oczekiwania [dni]	Udział przyjętych do czasu wyznaczonego przez medianę w PL [%]
12.0013	91,6	8,4	-	100,0	8,8	6	67,6
12.0079	93,2	6,3	0,4	100,0	-	19	33,3
12.0028	95,2	4,8	-	100,0	-	9	60,0
12.0100	-	100,0	-	100,0	-	32	27,6
12.0055	-	100,0	-	100,0	-	42	20,0
12.0134	-	100,0	-	100,0	-	38	37,5
12.0121	-	100,0	-	100,0	4,3	28	31,9
12.0098	-	100,0	-	100,0	-	65	11,8
12.0066	-	100,0	-	100,0	-	26	16,7
12.0137	-	100,0	-	100,0	-	38	-
12.0037	75,0	12,5	12,5	100,0	100,0	0	100,0
12.0084	-	100,0	-	100,0	-	16	-
12.0029	95,0	5,0	-	100,0	100,0	0	100,0
12.0097	-	100,0	-	100,0	-	26	12,5
12.0042	89,6	10,4	-	100,0	5,3	36	42,1
12.0049	61,8	38,2	-	100,0	6,2	26	30,9
12.0090	7,1	92,9	-	100,0	3,8	79	19,2
12.0045	100,0	-	-	-	-	-	-
12.0164	-	100,0	-	100,0	100,0	0	100,0
12.0006	47,8	51,6	0,5	100,0	2,1	12	53,7
12.0126	-	100,0	-	100,0	-	10	100,0
12.2995	-	100,0	-	100,0	33,3	115	33,3
12.0031	25,0	25,0	50,0	100,0	100,0	0	100,0
12.0034	91,8	7,9	0,4	100,0	2,3	18	45,5
12.0063	67,7	32,3	-	100,0	-	53	22,2
12.0140	33,3	66,7	-	100,0	-	394	-
12.0182	-	100,0	-	100,0	-	82	-
12.0025	100,0	-	-	-	-	-	-
12.0122	100,0	-	-	-	-	-	-
12.0002	71,1	25,0	3,9	100,0	15,8	8	52,6
12.0051	-	100,0	-	100,0	-	40	-
12.0019	90,5	9,5	-	100,0	9,3	43	41,9
12.0173	-	100,0	-	100,0	-	39	-
12.0005	25,0	75,0	-	100,0	-	20	33,3
12.0128	11,1	88,9	-	100,0	12,5	5	75,0
12.0054	100,0	-	-	-	-	-	-
12.0118	-	100,0	-	100,0	-	3	66,7
12.0030	89,0	11,0	-	100,0	3,2	7	58,1
12.0082	-	100,0	-	100,0	-	5	100,0
12.0086	50,0	50,0	-	100,0	100,0	0	100,0
12.0027	100,0	-	-	-	-	-	-
12.0016	100,0	-	-	-	-	-	-
12.0125	-	100,0	-	100,0	-	211	-
12.0069	100,0	-	-	-	-	-	-
12.0024	66,7	33,3	-	100,0	-	21	-
12.0058	100,0	-	-	-	-	-	-
Woj.	83,9	15,1	1,0	100,0	6,4	15	48,2

Opracowanie DAiS na podstawie danych z NFZ

W tabeli 2.1.110 przeanalizowano strukturę świadczeń JGP w podziale na zabiegowe i zachowawcze ³⁷. Jako świadczenia zabiegowe specjalistyczne u dorosłych zakwalifikowano te świadczenia zabiegowe, których nie można rozliczyć na chirurgii ogólnej. Jako świadczenia zabiegowe specjalistyczne u dzieci zakwalifikowano te świadczenia zabiegowe, których nie można rozliczyć na chirurgii ogólnej dla dzieci. Jako świadczenia zachowawcze specjalistyczne u dorosłych zakwalifikowano te świadczenia zachowawcze, których nie można rozliczyć na chorobach wewnętrznych (internie). Jako świadczenia zachowawcze specjalistyczne u dzieci zakwalifikowano te świadczenia zachowawcze, których nie można rozliczyć na pediatrii.

³⁷Świadczenia zabiegowe oznaczone są symbolem '*' w załączniku 1a do zarządzenia w sprawie określenia warunków zawierania i realizacji umów w rodzaju: leczenie szpitalne

Tabela 2.1.110: Struktura świadczeń JGP

ID	Liczba hospitalizacji [tys.]	Świadczenia nieJGP [%]	Świadczenia zabiegowe [%]	Świadczenia zabiegowe specjalistyczne u dorosłych [%]	Świadczenia zabiegowe specjalistyczne u dzieci [%]	Świadczenia zachowawcze [%]	Świadczenia zachowawcze specjalistyczne u dorosłych [%]	Świadczenia zachowawcze specjalistyczne u dzieci [%]
12.0001	0,52	0,57	72,74	14,66	100,00	27,26	-	4,76
12.0002	0,08	-	76,32	100,00	100,00	23,68	100,00	-
12.0003	0,72	2,48	71,29	18,97	100,00	28,71	0,68	-
12.0004	0,58	0,87	84,74	10,59	100,00	15,26	-	-
12.0005	0,00	-	-	-	-	100,00	-	-
12.0006	0,18	-	84,78	-	100,00	15,22	-	4,00
12.0007	0,31	-	91,23	20,71	100,00	8,77	-	-
12.0008	0,01	-	-	-	-	100,00	-	-
12.0010	0,43	0,47	62,76	18,36	100,00	37,24	10,53	-
12.0011	0,30	-	89,14	13,28	-	10,86	-	-
12.0012	0,38	0,53	90,64	18,64	100,00	9,36	-	-
12.0013	0,40	1,74	87,88	8,05	-	12,12	-	-
12.0014	0,70	0,28	84,92	13,57	-	15,08	-	-
12.0015	0,28	0,72	89,86	13,31	-	10,14	-	-
12.0016	0,00	-	-	-	-	100,00	-	-
12.0017	0,43	0,46	92,58	21,55	-	7,42	-	-
12.0018	0,26	0,38	89,19	14,72	-	10,81	-	-
12.0019	0,45	0,22	83,44	15,61	-	16,56	-	-
12.0020	0,42	-	89,45	14,48	-	10,55	-	-
12.0021	0,26	-	83,97	11,42	100,00	16,41	-	-
12.0023	0,37	-	77,99	18,82	-	22,01	-	-
12.0024	0,00	-	66,67	-	100,00	33,33	-	-
12.0025	0,00	-	100,00	-	-	-	-	-
12.0026	0,32	-	88,00	13,29	-	12,00	-	-
12.0027	0,00	-	-	-	-	100,00	-	-
12.0028	0,42	-	71,94	10,03	100,00	28,06	-	-
12.0029	0,02	-	70,00	-	100,00	30,00	-	-
12.0030	0,28	-	85,82	22,31	-	14,18	-	-
12.0031	0,00	-	75,00	-	-	25,00	-	-
12.0032	0,33	0,61	88,11	16,26	-	11,89	-	-
12.0033	0,39	-	91,33	18,72	-	8,67	-	-
12.0034	0,56	-	81,72	14,07	100,00	18,28	-	-
12.0035	0,55	0,73	75,60	8,46	100,00	24,40	0,88	-
12.0036	0,19	-	83,33	9,03	-	16,67	-	-
12.0037	0,01	-	-	-	-	100,00	-	-
12.0039	0,01	-	28,57	-	-	71,43	-	-
12.0040	1,10	0,91	91,85	13,00	100,00	8,15	2,44	-

Tabela 2.1.110: Struktura świadczeń JGP

ID	Liczba hospitalizacji [tys.]	Świadczenia nieJGP [%]	Świadczenia zabiegowe [%]	Świadczenia zabiegowe specjalistyczne u dorosłych [%]	Świadczenia zabiegowe specjalistyczne u dzieci [%]	Świadczenia zachowawcze [%]	Świadczenia zachowawcze specjalistyczne u dorosłych [%]	Świadczenia zachowawcze specjalistyczne u dzieci [%]
12.0041	0,01	-	-	-	-	100,00	-	-
12.0042	0,18	-	60,66	4,50	-	39,34	-	-
12.0045	0,00	-	20,00	-	-	80,00	-	-
12.0048	0,00	-	-	-	-	100,00	-	-
12.0049	0,21	2,36	91,79	12,63	-	8,21	-	-
12.0050	0,05	-	67,31	-	100,00	32,69	-	-
12.0051	0,00	-	-	-	-	100,00	-	-
12.0052	0,06	-	69,23	-	100,00	30,77	-	-
12.0054	0,00	-	50,00	-	-	50,00	-	-
12.0055	0,02	-	100,00	-	-	-	-	-
12.0056	0,13	-	77,44	8,74	-	22,56	-	-
12.0057	0,01	-	100,00	33,33	-	-	-	-
12.0058	0,00	-	-	-	-	100,00	-	-
12.0063	0,20	0,51	91,75	8,99	-	8,25	-	-
12.0065	0,25	-	76,38	29,90	-	23,62	-	-
12.0066	0,01	-	100,00	-	-	-	-	-
12.0069	0,00	-	-	-	-	100,00	-	-
12.0070	0,00	-	40,00	-	-	60,00	-	-
12.0076	0,22	-	85,19	14,13	-	14,81	-	-
12.0079	0,24	-	65,82	17,31	-	34,18	-	-
12.0082	0,00	-	100,00	-	-	-	-	-
12.0084	0,00	-	100,00	-	100,00	-	-	-
12.0086	0,00	-	100,00	-	-	-	-	-
12.0090	0,03	-	100,00	-	-	-	-	-
12.0097	0,01	-	100,00	-	-	-	-	-
12.0098	0,05	-	100,00	-	-	-	-	-
12.0100	0,03	-	100,00	-	-	-	-	-
12.0118	0,00	-	100,00	-	-	-	-	-
12.0121	0,07	-	100,00	8,00	100,00	-	-	-
12.0122	0,00	-	100,00	-	-	-	-	-
12.0125	0,00	-	100,00	-	-	-	-	-
12.0126	0,00	-	100,00	-	-	-	-	-
12.0128	0,01	-	100,00	-	100,00	-	-	-
12.0134	0,01	-	100,00	-	-	-	-	-
12.0137	0,01	-	100,00	-	-	-	-	-
12.0140	0,00	-	100,00	-	-	-	-	-
12.0164	0,00	-	100,00	-	-	-	-	-

Tabela 2.1.110: Struktura świadczeń JGP

ID	Liczba hospitalizacji [tys.]	Świadczenia nieJGP [%]	Świadczenia zabiegowe [%]	Świadczenia zabiegowe specjalistyczne u dorosłych [%]	Świadczenia zabiegowe specjalistyczne u dzieci [%]	Świadczenia zachowawcze [%]	Świadczenia zachowawcze specjalistyczne u dorosłych [%]	Świadczenia zachowawcze specjalistyczne u dzieci [%]
12.0173	0,00	-	100,00	-	-	-	-	-
12.0179	0,01	-	100,00	-	-	-	-	-
12.0182	0,00	-	100,00	-	-	-	-	-
12.2995	0,00	-	100,00	-	-	-	-	-
Woj.	13,12	0,51	82,83	14,45	100,00	17,18	0,37	0,58

Opracowanie DAiS na podstawie danych NFZ

Poniżej przedstawiono strukturę hospitalizacji JGP zabiegowych dla wszystkich pacjentów (dorosłych i dzieci).

Tabela 2.1.111: Struktura świadczeń zabiegowych JGP

ID	świadczenia zabiegowe [%]	w tym:				diagnostyczne [%]
		kompleksowe [%]	duże [%]	średnie [%]	małe [%]	
12.0001	72,74	13,46	64,64	21,64	0,26	-
12.0002	76,32	60,34	15,52	24,14	-	-
12.0003	71,29	17,86	61,51	18,45	2,18	-
12.0004	84,74	9,52	67,91	15,94	6,63	-
12.0006	84,78	-	25,00	73,08	1,92	-
12.0007	91,23	22,42	65,84	11,74	-	-
12.0010	62,76	17,54	49,25	30,97	2,24	-
12.0011	89,14	13,28	72,69	13,65	0,37	-
12.0012	90,64	20,35	66,96	12,39	0,29	-
12.0013	87,88	8,05	72,13	19,54	0,29	-
12.0014	84,92	14,07	73,70	9,05	3,18	-
12.0015	89,86	13,31	61,29	25,00	0,40	-
12.0017	92,58	22,56	67,67	9,02	0,75	-
12.0018	89,19	15,15	77,49	3,46	3,90	-
12.0019	83,44	15,87	63,23	19,05	1,85	-
12.0020	89,45	14,48	57,64	26,01	1,88	-
12.0021	83,97	11,36	73,64	14,09	0,91	-
12.0023	77,99	18,82	50,87	29,97	0,35	-
12.0024	66,67	50,00	-	50,00	-	-
12.0025	100,00	50,00	-	-	-	-
12.0026	88,00	13,29	66,43	19,93	0,35	-
12.0028	71,94	10,33	68,33	17,00	4,33	-
12.0029	70,00	-	50,00	50,00	-	-
12.0030	85,82	22,31	65,29	12,40	-	-
12.0031	75,00	66,67	33,33	-	-	-
12.0032	88,11	16,96	63,32	19,03	0,69	-
12.0033	91,33	18,72	69,55	11,17	0,56	-
12.0034	81,72	14,25	50,66	35,09	-	-
12.0035	75,60	9,71	50,49	37,38	2,43	-
12.0036	83,33	9,03	70,97	20,00	-	-
12.0039	28,57	-	-	-	100,00	-
12.0040	91,85	12,76	43,07	41,58	2,59	-
12.0042	60,66	4,50	63,06	31,53	0,90	-
12.0045	20,00	-	-	-	100,00	-
12.0049	91,79	13,16	41,58	44,21	1,05	-
12.0050	67,31	-	45,71	54,29	-	-
12.0052	69,23	-	60,00	33,33	6,67	-
12.0054	50,00	-	-	100,00	-	-
12.0055	100,00	-	5,00	85,00	10,00	-
12.0056	77,44	8,74	70,87	20,39	-	-
12.0057	100,00	33,33	16,67	50,00	-	-
12.0063	91,75	8,99	39,89	49,44	1,69	-
12.0065	76,38	29,90	46,91	22,16	1,03	-
12.0066	100,00	-	16,67	83,33	-	-
12.0070	40,00	-	-	50,00	50,00	-
12.0076	85,19	14,13	68,48	17,39	-	-
12.0079	65,82	17,31	66,67	14,74	1,28	-
12.0082	100,00	-	-	100,00	-	-
12.0084	100,00	-	100,00	-	-	-
12.0086	100,00	50,00	-	50,00	-	-
12.0090	100,00	-	17,86	82,14	-	-
12.0097	100,00	-	-	100,00	-	-
12.0098	100,00	-	-	100,00	-	-
12.0100	100,00	-	6,90	93,10	-	-
12.0118	100,00	-	-	100,00	-	-
12.0121	100,00	21,74	-	76,81	1,45	-
12.0122	100,00	-	-	100,00	-	-
12.0125	100,00	-	-	100,00	-	-
12.0126	100,00	-	-	100,00	-	-

Tabela 2.1.111: Struktura świadczeń zabiegowych JGP

ID	świadczenia zabiegowe [%]	w tym:				
		kompleksowe [%]	duże [%]	średnie [%]	małe [%]	diagnostyczne [%]
12.0128	100,00	-	11,11	88,89	-	-
12.0134	100,00	-	-	100,00	-	-
12.0137	100,00	-	-	100,00	-	-
12.0140	100,00	-	-	100,00	-	-
12.0164	100,00	-	-	100,00	-	-
12.0173	100,00	-	-	100,00	-	-
12.0179	100,00	-	-	100,00	-	-
12.0182	100,00	-	-	100,00	-	-
12.2995	100,00	-	-	100,00	-	-
Woj.	82,83	14,56	58,90	24,88	1,66	-

Opracowanie DAiS na podstawie danych NFZ

Tabela 2.1.112: Struktura świadczeń zabiegowych JGP u dorosłych

ID	świadczenia zabiegowe [%]	w tym:				
		kompleksowe [%]	duże [%]	średnie [%]	małe [%]	diagnostyczne [%]
12.0001	74,20	14,66	64,37	20,69	0,29	-
12.0002	50,00	100,00	-	-	-	-
12.0003	75,82	19,40	62,50	16,59	1,51	-
12.0004	86,03	10,82	69,18	14,35	5,65	-
12.0006	84,21	-	12,50	87,50	-	-
12.0007	91,21	22,50	65,71	11,79	-	-
12.0010	93,09	18,36	51,17	30,47	-	-
12.0011	89,14	13,28	72,69	13,65	0,37	-
12.0012	90,62	20,41	67,16	12,13	0,30	-
12.0013	87,88	8,05	72,13	19,54	0,29	-
12.0014	84,92	14,07	73,70	9,05	3,18	-
12.0015	89,86	13,31	61,29	25,00	0,40	-
12.0017	92,58	22,56	67,67	9,02	0,75	-
12.0018	89,19	15,15	77,49	3,46	3,90	-
12.0019	83,63	15,87	63,23	19,05	1,85	-
12.0020	89,45	14,48	57,64	26,01	1,88	-
12.0021	83,91	11,42	73,52	14,16	0,91	-
12.0023	77,99	18,82	50,87	29,97	0,35	-
12.0025	100,00	50,00	-	-	-	-
12.0026	88,00	13,29	66,43	19,93	0,35	-
12.0028	71,88	10,37	68,23	17,06	4,35	-
12.0030	85,82	22,31	65,29	12,40	-	-
12.0031	75,00	66,67	33,33	-	-	-
12.0032	88,11	16,96	63,32	19,03	0,69	-
12.0033	91,33	18,72	69,55	11,17	0,56	-
12.0034	81,69	14,29	50,77	34,95	-	-
12.0035	77,38	8,46	52,31	36,92	2,31	-
12.0036	83,33	9,03	70,97	20,00	-	-
12.0039	28,57	-	-	-	100,00	-
12.0040	92,08	13,00	43,08	42,03	1,89	-
12.0042	60,66	4,50	63,06	31,53	0,90	-
12.0045	20,00	-	-	-	100,00	-
12.0049	91,79	13,16	41,58	44,21	1,05	-
12.0050	100,00	-	100,00	-	-	-
12.0052	100,00	-	40,00	40,00	20,00	-
12.0054	50,00	-	-	100,00	-	-
12.0055	100,00	-	5,00	85,00	10,00	-
12.0056	77,44	8,74	70,87	20,39	-	-
12.0057	100,00	33,33	16,67	50,00	-	-
12.0063	91,75	8,99	39,89	49,44	1,69	-
12.0065	76,38	29,90	46,91	22,16	1,03	-
12.0066	100,00	-	16,67	83,33	-	-

Tabela 2.1.112: Struktura świadczeń zabiegowych JGP u dorosłych

ID	świadczenia zabiegowe [%]	w tym:				
		kompleksowe [%]	duże [%]	średnie [%]	małe [%]	diagnostyczne [%]
12.0070	40,00	-	-	50,00	50,00	-
12.0076	85,19	14,13	68,48	17,39	-	-
12.0079	65,82	17,31	66,67	14,74	1,28	-
12.0082	100,00	-	-	100,00	-	-
12.0086	100,00	50,00	-	50,00	-	-
12.0090	100,00	-	17,86	82,14	-	-
12.0097	100,00	-	-	100,00	-	-
12.0098	100,00	-	-	100,00	-	-
12.0100	100,00	-	6,90	93,10	-	-
12.0118	100,00	-	-	100,00	-	-
12.0121	100,00	8,00	-	88,00	4,00	-
12.0122	100,00	-	-	100,00	-	-
12.0125	100,00	-	-	100,00	-	-
12.0126	100,00	-	-	100,00	-	-
12.0128	100,00	-	12,50	87,50	-	-
12.0134	100,00	-	-	100,00	-	-
12.0137	100,00	-	-	100,00	-	-
12.0140	100,00	-	-	100,00	-	-
12.0164	100,00	-	-	100,00	-	-
12.0173	100,00	-	-	100,00	-	-
12.0179	100,00	-	-	100,00	-	-
12.0182	100,00	-	-	100,00	-	-
12.2995	100,00	-	-	100,00	-	-
Woj.	84,41	14,76	60,13	23,67	1,43	-

Opracowanie DAiS na podstawie danych NFZ

Tabela 2.1.113: Struktura świadczeń zabiegowych JGP u dzieci

ID	świadczenia zabiegowe [%]	w tym:				
		kompleksowe [%]	duże [%]	średnie [%]	małe [%]	diagnostyczne [%]
12.0001	59,62	-	67,74	32,26	-	-
12.0002	77,03	59,65	15,79	24,56	-	-
12.0003	42,11	-	50,00	40,00	10,00	-
12.0004	76,32	-	58,62	27,59	13,79	-
12.0006	84,85	-	26,43	71,43	2,14	-
12.0007	100,00	-	100,00	-	-	-
12.0010	7,89	-	8,33	41,67	50,00	-
12.0012	100,00	-	-	100,00	-	-
12.0021	100,00	-	100,00	-	-	-
12.0024	66,67	50,00	-	50,00	-	-
12.0028	100,00	-	100,00	-	-	-
12.0029	73,68	-	50,00	50,00	-	-
12.0034	100,00	-	-	100,00	-	-
12.0035	53,66	31,82	18,18	45,45	4,55	-
12.0040	87,50	8,16	42,86	32,65	16,33	-
12.0050	66,00	-	42,42	57,58	-	-
12.0052	66,67	-	62,50	32,50	5,00	-
12.0084	100,00	-	100,00	-	-	-
12.0121	100,00	29,55	-	70,45	-	-
12.0128	100,00	-	-	100,00	-	-
Woj.	61,34	10,75	35,88	47,54	5,83	-

Opracowanie DAiS na podstawie danych NFZ

W tabeli 2.1.114 przeanalizowano najczęściej sprawozdawane Jednorodne Grupy Pacjentów w ramach hospitalizacji z rozpoznaniem wchodzącymi w skład analizowanej podgrupy. Pełne nazwy znajdują się w tabeli 2.1.115.

Tabela 2.1.114: Udział hospitalizacji w szpitalach wg najczęściej sprawozdawanych produktów

ID	Liczba hospitalizacji [tys.]	H62 [%]	T07 [%]	H22 [%]	H83 [%]	H04 [%]	Pozostałe produkty [%]
12.0001	0,5	45,6	12,2	5,9	6,5	5,9	24,0
12.0002	0,1	10,5	6,6	1,3	6,6	-	75,0
12.0003	0,7	41,1	23,9	0,1	4,8	4,4	25,7
12.0004	0,6	54,3	13,0	1,7	3,8	5,9	21,2
12.0005	0,0	-	100,0	-	-	-	-
12.0006	0,2	19,6	7,6	40,2	5,4	-	27,2
12.0007	0,3	58,1	7,8	0,3	7,8	6,2	19,8
12.0008	0,0	-	66,7	-	-	-	33,3
12.0010	0,4	27,5	22,1	-	3,0	2,3	45,0
12.0011	0,3	62,8	9,9	1,6	5,9	0,3	19,4
12.0012	0,4	58,2	6,9	3,7	4,5	0,3	26,3
12.0013	0,4	61,8	9,4	1,2	9,9	0,7	16,9
12.0014	0,7	61,1	13,8	0,4	4,7	9,9	10,1
12.0015	0,3	54,0	8,3	7,9	8,6	4,7	16,5
12.0016	0,0	-	100,0	-	-	-	-
12.0017	0,4	61,9	6,9	0,7	4,8	2,1	23,6
12.0018	0,3	68,1	9,6	-	1,9	10,8	9,6
12.0019	0,5	50,0	12,8	1,1	5,3	4,0	26,9
12.0020	0,4	50,4	9,8	1,4	1,7	11,0	25,7
12.0021	0,3	61,5	11,8	3,1	2,7	-	21,0
12.0023	0,4	38,3	17,4	0,5	5,7	12,8	25,3
12.0024	0,0	-	33,3	-	-	-	66,7
12.0025	0,0	-	-	-	-	-	100,0
12.0026	0,3	55,4	8,6	2,2	5,5	0,9	27,4
12.0027	0,0	-	100,0	-	-	-	-
12.0028	0,4	48,0	19,2	2,6	2,9	0,2	27,1
12.0029	0,0	35,0	15,0	-	10,0	-	40,0
12.0030	0,3	55,0	0,7	5,0	2,1	11,3	25,9
12.0031	0,0	-	25,0	-	-	-	75,0
12.0032	0,3	55,5	11,5	9,1	4,5	7,6	11,8
12.0033	0,4	62,0	7,9	1,3	3,6	10,2	15,1
12.0034	0,6	41,0	15,1	13,3	4,8	6,1	19,7
12.0035	0,5	36,4	20,6	11,5	2,9	2,7	25,9
12.0036	0,2	57,0	14,0	3,2	7,0	4,3	14,5
12.0037	0,0	-	87,5	-	-	-	12,5
12.0039	0,0	-	71,4	-	-	-	28,6
12.0040	1,1	36,9	6,7	18,1	4,9	1,2	32,1
12.0041	0,0	-	100,0	-	-	-	-
12.0042	0,2	37,7	20,2	0,5	3,3	-	38,3
12.0045	0,0	-	60,0	-	-	-	40,0
12.0048	0,0	-	66,7	-	-	-	33,3
12.0049	0,2	35,4	6,6	15,6	4,2	-	38,2
12.0050	0,1	30,8	21,2	3,8	11,5	-	32,7
12.0051	0,0	-	-	-	-	-	100,0
12.0052	0,1	41,5	4,6	-	10,8	-	43,1
12.0054	0,0	-	-	-	50,0	-	50,0
12.0055	0,0	-	-	45,0	30,0	-	25,0
12.0056	0,1	54,9	13,5	5,3	6,0	6,8	13,5
12.0057	0,0	16,7	-	16,7	33,3	-	33,3
12.0058	0,0	-	100,0	-	-	-	-
12.0063	0,2	34,4	6,7	15,4	3,1	-	40,5
12.0065	0,3	35,8	20,1	1,6	11,4	6,7	24,4
12.0066	0,0	16,7	-	66,7	-	-	16,7
12.0069	0,0	-	100,0	-	-	-	-
12.0070	0,0	-	60,0	-	20,0	-	20,0
12.0076	0,2	57,4	13,9	9,3	2,8	5,1	11,6
12.0079	0,2	42,6	27,0	1,3	2,5	-	26,6
12.0082	0,0	-	-	-	-	-	100,0
12.0084	0,0	-	-	-	-	-	100,0
12.0086	0,0	-	-	-	50,0	-	50,0
12.0090	0,0	7,1	-	39,3	14,3	-	39,3
12.0097	0,0	-	-	87,5	12,5	-	-
12.0098	0,1	-	-	33,3	3,9	-	62,7

Tabela 2.1.114: Udział hospitalizacji w szpitalach wg najczęściej sprawozdawanych produktów

ID	Liczba hospitalizacji [tys.]	H62 [%]	T07 [%]	H22 [%]	H83 [%]	H04 [%]	Pozostałe produkty [%]
12.0100	0,0	-	-	31,0	-	-	69,0
12.0118	0,0	-	-	100,0	-	-	-
12.0121	0,1	-	-	14,5	1,4	-	84,1
12.0122	0,0	-	-	-	100,0	-	-
12.0125	0,0	-	-	-	100,0	-	-
12.0126	0,0	-	-	-	100,0	-	-
12.0128	0,0	-	-	44,4	-	-	55,6
12.0134	0,0	-	-	100,0	-	-	-
12.0137	0,0	-	-	50,0	-	-	50,0
12.0140	0,0	-	-	33,3	-	-	66,7
12.0164	0,0	-	-	100,0	-	-	-
12.0173	0,0	-	-	100,0	-	-	-
12.0179	0,0	-	-	100,0	-	-	-
12.0182	0,0	-	-	50,0	-	-	50,0
12.2995	0,0	-	-	33,3	-	-	66,7
Woj.	13,1	47,0	12,8	6,1	4,9	4,3	24,9

Opracowanie DAiS na podstawie danych NFZ

Tabela 2.1.115: Nazwy najczęstszych produktów

Pełna nazwa produktu
H62 złamania lub zwichnięcia w obrębie miednicy lub kończyny dolnej
T07 leczenie zachowawcze urazów
H22 artroskopia lecznicza
H83 średnie zabiegi na tkankach miękkich
H04 endoprotezoplastyka pierwotna całkowita cementowa, bipolarna biodra

Opracowanie DAiS na podstawie danych NFZ

Tabela 2.1.116: Najczęściej raportowane grupy procedur

ID	Liczba hospitalizacji	76-84			87-99			100			Pozostałe [%]			
		76-84 [%]	79 [%]	81 [%]	78 [%]	87-99 [%]	88 [%]	89 [%]	93 [%]	100 [%]				
12.0001	524	80,3	73,2	16,2	5,9	18,5	100,0	76,0	100,0	92,7	95,0	80,9	100,0	81,7
12.0002	76	71,1	20,4	1,9	74,1	74,1	100,0	82,9	100,0	71,1	10,5	82,9	100,0	98,7
12.0003	725	69,1	65,7	20,2	6,0	11,4	88,6	91,4	41,1	6,4	12,5	65,2	100,0	88,1
12.0004	575	83,8	68,3	12,2	11,4	13,1	88,3	84,6	67,7	31,5	28,5	10,8	100,0	13,0
12.0005	4	-	-	-	-	-	100,0	100,0	25,0	-	100,0	-	-	75,0
12.0006	184	82,1	25,8	19,2	22,5	66,2	93,5	27,3	97,7	11,6	10,5	7,6	100,0	100,0
12.0007	308	88,0	71,2	22,1	16,2	10,3	99,7	74,9	97,1	71,3	48,5	91,6	100,0	56,8
12.0008	6	-	-	-	-	-	83,3	60,0	40,0	-	20,0	-	-	50,0
12.0010	429	64,3	48,2	19,9	30,8	9,4	99,1	93,4	10,8	86,1	28,9	54,5	100,0	47,3
12.0011	304	88,5	75,1	14,1	5,9	8,9	100,0	43,4	95,4	87,5	31,9	87,5	100,0	81,9
12.0012	376	87,2	71,3	13,1	7,6	18,0	33,2	8,8	24,8	21,6	64,0	1,1	100,0	90,4
12.0013	403	86,8	74,0	13,1	10,0	16,0	99,0	77,2	91,2	73,7	64,4	56,8	100,0	46,9
12.0014	705	84,8	75,6	14,0	1,7	11,2	96,0	96,9	71,0	1,6	79,6	5,4	100,0	97,6
12.0015	278	90,3	59,8	17,9	8,4	25,9	83,5	96,6	59,5	3,0	31,9	-	-	14,0
12.0016	1	-	-	-	-	-	100,0	100,0	-	-	-	-	-	-
12.0017	433	91,9	71,1	21,6	4,5	9,5	87,1	95,5	48,3	0,5	60,5	0,7	100,0	17,8
12.0018	260	90,4	77,9	15,3	1,3	8,5	100,0	94,2	100,0	1,9	29,6	76,2	100,0	100,0
12.0019	454	83,9	65,4	17,1	11,3	9,4	93,4	23,3	85,6	19,3	47,6	81,1	100,0	90,3
12.0020	417	92,1	57,6	15,4	24,0	16,4	100,0	77,2	100,0	89,7	28,5	57,3	100,0	100,0
12.0021	262	86,3	75,7	15,5	7,1	9,7	99,2	73,1	76,9	94,6	64,2	58,4	100,0	16,0
12.0023	368	82,1	54,0	18,2	8,9	21,2	99,7	75,2	74,1	85,6	26,4	80,7	100,0	17,4
12.0024	3	66,7	50,0	-	50,0	-	66,7	-	50,0	50,0	-	66,7	100,0	33,3
12.0025	2	50,0	-	-	-	100,0	50,0	100,0	-	-	100,0	100,0	100,0	100,0
12.0026	325	86,2	66,1	14,3	13,6	10,7	97,2	71,5	37,0	72,8	80,7	70,2	100,0	74,2
12.0027	1	-	-	-	-	-	100,0	100,0	-	-	100,0	-	-	-
12.0028	417	77,0	73,8	12,5	6,5	13,1	75,8	52,5	70,9	25,0	45,6	-	-	97,1
12.0029	20	65,0	100,0	-	-	-	100,0	95,0	100,0	75,0	65,0	65,0	100,0	100,0
12.0030	282	84,8	70,7	18,8	4,2	14,6	96,8	79,1	68,9	78,0	50,2	83,7	100,0	44,7
12.0031	4	-	-	-	-	-	100,0	-	100,0	-	50,0	75,0	100,0	100,0
12.0032	330	87,3	62,5	20,1	4,5	19,4	17,6	60,3	37,9	3,4	44,8	87,6	100,0	11,5
12.0033	392	91,6	70,8	23,4	13,4	12,5	86,0	73,6	98,2	25,2	88,4	82,9	100,0	81,4
12.0034	558	81,5	57,4	20,9	11,6	29,2	95,0	88,1	41,5	65,8	25,3	59,3	100,0	94,3
12.0035	549	75,0	53,4	14,6	10,7	33,0	100,0	90,5	100,0	90,9	89,1	74,5	100,0	98,5
12.0036	186	82,3	73,2	9,2	8,5	11,8	100,0	2,2	100,0	2,2	94,6	76,9	100,0	7,0
12.0037	8	-	-	-	-	-	87,5	100,0	42,9	14,3	42,9	12,5	100,0	37,5
12.0039	7	-	-	-	-	-	57,1	100,0	25,0	-	25,0	71,4	100,0	85,7
12.0040	1 102	91,7	43,0	16,0	28,9	33,1	33,1	23,8	24,7	63,6	55,6	91,8	100,0	22,1
12.0041	10	-	-	-	-	-	100,0	100,0	10,0	-	-	-	-	20,0

Tabela 2.1.116: Najczęściej raportowane grupy procedur

ID	Liczba hospitalizacji	76-84				87-99				100		Pozostałe [%]		
		76-84 [%]	79 [%]	81 [%]	78 [%]	87-99 [%]	88 [%]	89 [%]	93 [%]	100 [%]	100 [%]			
12.0042	183	76,0	79,1	8,6	10,1	10,1	96,7	80,8	87,0	47,5	15,8	2,7	100,0	63,9
12.0045	5	-	-	-	-	-	100,0	80,0	100,0	-	20,0	-	-	60,0
12.0048	3	-	-	-	-	-	100,0	33,3	100,0	-	100,0	-	-	100,0
12.0049	212	90,1	41,9	17,8	23,0	30,4	100,0	55,7	97,6	93,4	42,9	88,7	100,0	47,2
12.0050	52	61,5	90,6	-	-	9,4	69,2	25,0	25,0	69,4	22,2	21,2	100,0	28,8
12.0051	1	-	-	-	-	-	100,0	100,0	100,0	-	-	-	-	100,0
12.0052	65	64,6	83,3	2,4	-	14,3	100,0	56,9	7,7	67,7	83,1	70,8	100,0	81,5
12.0054	2	-	-	-	-	-	100,0	-	50,0	50,0	-	50,0	100,0	50,0
12.0055	20	100,0	-	55,0	30,0	85,0	-	-	-	-	-	100,0	100,0	15,0
12.0056	133	78,2	74,0	8,7	1,0	17,3	88,0	65,8	65,0	74,4	18,8	72,9	100,0	7,5
12.0057	6	100,0	33,3	33,3	-	50,0	100,0	50,0	100,0	100,0	83,3	100,0	100,0	100,0
12.0058	1	-	-	-	-	-	100,0	-	100,0	-	100,0	-	-	-
12.0063	195	89,2	39,1	18,4	29,3	33,3	9,7	68,4	15,8	5,3	36,8	-	-	18,5
12.0065	254	78,0	49,5	40,4	2,5	15,7	100,0	71,7	100,0	94,1	98,0	74,4	100,0	99,6
12.0066	6	100,0	16,7	16,7	16,7	83,3	-	-	-	-	-	-	-	-
12.0069	1	-	-	-	-	-	100,0	100,0	100,0	-	-	-	-	100,0
12.0070	5	-	-	-	-	-	100,0	40,0	-	-	80,0	40,0	100,0	80,0
12.0076	216	85,2	67,9	17,4	4,9	17,9	22,7	40,8	24,5	4,1	36,7	-	-	11,1
12.0079	237	71,3	74,0	17,2	8,3	11,2	99,6	78,0	96,6	78,4	36,0	-	-	10,1
12.0082	1	100,0	-	-	-	100,0	100,0	100,0	100,0	-	-	100,0	100,0	-
12.0084	1	100,0	-	-	-	100,0	-	-	-	-	-	-	-	-
12.0086	2	-	-	-	-	-	50,0	100,0	-	100,0	-	-	-	100,0
12.0090	28	100,0	7,1	35,7	42,9	82,1	-	-	-	-	-	100,0	100,0	-
12.0097	8	100,0	-	25,0	-	87,5	-	-	-	-	-	87,5	100,0	12,5
12.0098	51	100,0	-	62,7	62,7	100,0	-	-	-	-	-	100,0	100,0	-
12.0100	29	100,0	-	-	69,0	31,0	-	-	-	-	-	-	-	-
12.0118	3	100,0	-	-	-	100,0	33,3	-	100,0	-	-	33,3	100,0	-
12.0121	69	98,6	2,9	79,4	83,8	97,1	100,0	-	100,0	-	-	98,6	100,0	1,4
12.0122	1	100,0	-	-	-	100,0	100,0	-	-	100,0	-	100,0	100,0	-
12.0125	1	100,0	-	-	-	100,0	-	-	-	-	-	100,0	100,0	-
12.0126	1	-	-	-	-	-	100,0	-	100,0	-	-	100,0	100,0	100,0
12.0128	9	100,0	11,1	44,4	44,4	100,0	-	-	-	-	-	77,8	100,0	-
12.0134	8	100,0	-	-	-	100,0	-	-	-	-	-	87,5	100,0	-
12.0137	6	100,0	-	-	33,3	66,7	100,0	-	100,0	100,0	-	83,3	100,0	66,7
12.0140	3	100,0	-	33,3	100,0	66,7	-	-	-	-	-	-	-	-
12.0164	1	100,0	-	-	-	100,0	-	-	-	-	-	-	-	-
12.0173	1	100,0	-	-	-	100,0	-	-	-	-	-	100,0	100,0	-
12.0179	9	100,0	-	-	-	100,0	-	-	-	-	-	-	-	-

Tabela 2.1.116: Najczęściej raportowane grupy procedur

ID	Liczba hospitalizacji	76-84		87-99		100		Pozostałe [%]			
		76-84 [%]	79 [%]	81 [%]	87-99 [%]	88 [%]	89 [%]		93 [%]	100 [%]	
12.0182	2	100,0	-	50,0	100,0	100,0	-	-	100,0	100,0	-
12.2995	3	100,0	-	66,7	100,0	100,0	100,0	66,7	100,0	100,0	-
Woj.	13 122	83,1	-	-	-	82,0	-	-	54,1	-	58,8

Opracowanie DAiS na podstawie danych NFZ

Tabela 2.1.117: Objasnienia skrótów

Skrót	Nazwa grupy	Skrót	Nazwa podgrupy
76-84	Zabiegi w zakresie układu mięśniowo-szkieletowego	79	NASTAWIENIE ZŁAMANIA I ZWICHNIĘCIA
		81	ZABIEGI NAPRAWCZE I PLASTYCZNE W ZAKRESIE STAWÓW
		78	INNE OPERACJE W OBRĘBIE KOŚCI, Z WYJĄTKIEM KOŚCI TWARZY
87-99	Zabiegi diagnostyczne i terapeutyczne - różne	88	INNE DIAGNOSTYCZNE BADANIA RADIOLOGICZNE I POKREWNE
		89	WYWIAD, OCENA, KONSULTACJA, PIEŁĘGNIARSTWO I BADANIE
		93	FIZYKOTERAPIA, RESPIRATOROTERAPIA, REHABILITACJA I ZABIEGI POKREWNE
100	Procedury anestezyjologiczne	100	PROCEDURY ANESTEZJOLOGICZNE

Opracowanie DAiS na podstawie danych NFZ

Przeanalizowano jaki odsetek pacjentów przyjętych w trybie nagłym musiał przejechać więcej niż 60 i 120 km od gminy swojego zameldowania.

Tabela 2.1.118: Analiza odległości przebytych przez pacjentów przyjętych w trybie pilnym

ID	Liczba hospitalizacji powyżej 60 kilometrów	Liczba hospitalizacji powyżej 120 kilometrów	Udział hospitalizacji powyżej 60 kilometrów [%]	Udział hospitalizacji powyżej 120 kilometrów [%]
12.0001	44	23	8,40	4,39
12.0002	3	1	3,95	1,32
12.0003	21	7	2,90	0,97
12.0004	3	2	0,52	0,35
12.0006	3	2	1,63	1,09
12.0007	13	5	4,22	1,62
12.0010	3	3	0,70	0,70
12.0011	2	2	0,66	0,66
12.0012	15	5	3,99	1,33
12.0013	6	3	1,49	0,74
12.0014	24	14	3,40	1,99
12.0015	6	3	2,16	1,08
12.0017	9	5	2,08	1,15
12.0018	4	3	1,54	1,15
12.0019	12	9	2,64	1,98
12.0020	11	9	2,64	2,16
12.0021	3	2	1,15	0,76
12.0023	11	2	2,99	0,54
12.0026	3	1	0,92	0,31
12.0028	29	13	6,95	3,12
12.0029	1	1	5,00	5,00
12.0030	5	2	1,77	0,71
12.0032	11	5	3,33	1,52
12.0033	8	6	2,04	1,53
12.0034	37	13	6,63	2,33
12.0035	20	11	3,64	2,00
12.0036	2	2	1,08	1,08
12.0037	1	1	12,50	12,50
12.0040	60	26	5,44	2,36
12.0042	5	4	2,73	2,19
12.0049	2	-	0,94	-
12.0052	4	4	6,15	6,15

Tabela 2.1.118: Analiza odległości przebytych przez pacjentów przyjętych w trybie pilnym

ID	Liczba hospitalizacji powyżej 60 kilometrów	Liczba hospitalizacji powyżej 120 kilometrów	Udział hospitalizacji powyżej 60 kilometrów [%]	Udział hospitalizacji powyżej 120 kilometrów [%]
12.0056	4	2	3,01	1,50
12.0063	1	1	0,51	0,51
12.0065	7	5	2,76	1,97
12.0076	2	2	0,93	0,93
12.0079	7	2	2,95	0,84
12.0128	1	-	11,11	-
12.0140	1	-	33,33	-
Woj.	404	201	3,08	1,53

Opracowanie DAiS na podstawie danych NFZ

Mapa 2.1.29: Udział liczby pacjentów przyjętych w trybie nagłym na 100 tys. ludności powiatu, którzy musieli przebyć ponad 60 kilometrów w celu uzyskania świadczenia

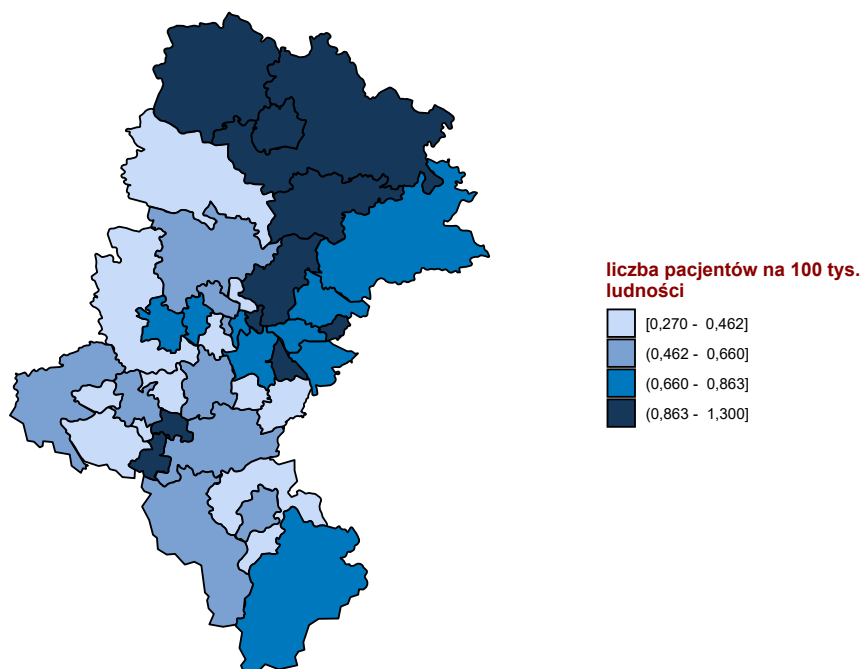

Opracowanie DAiS na podstawie danych z NFZ

Mapa 2.1.30: Udział liczby pacjentów przyjętych w trybie nagłym na 100 tys. ludności powiatu, którzy musieli przebyć ponad 120 kilometrów w celu uzyskania świadczenia

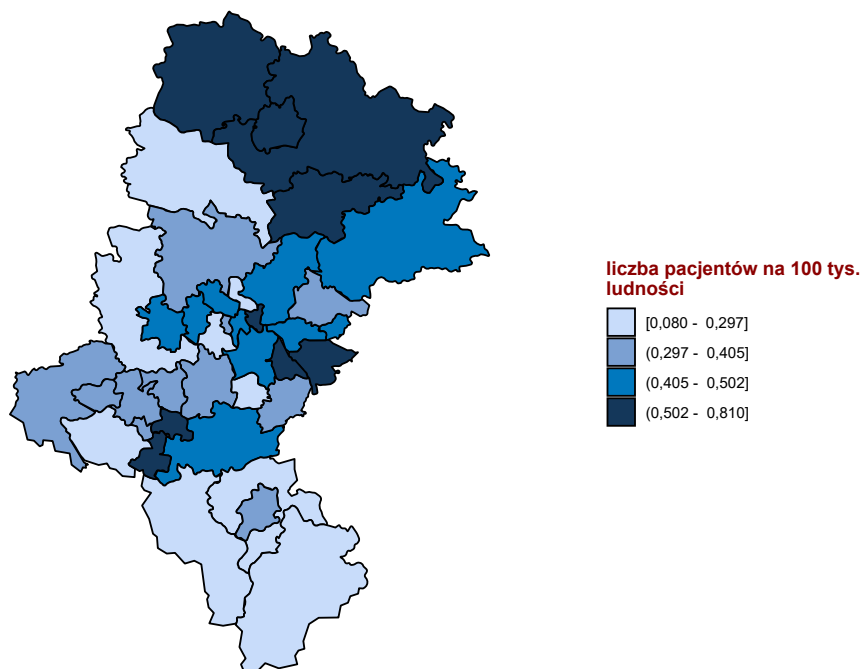

Opracowanie DAiS na podstawie danych z NFZ

W tabeli 2.1.119 przeanalizowano tryby wypisów pacjentów po zakończeniu hospitalizacji realizowanej z rozpoznaniem wchodzącym w skład analizowanej podgrupy.

Tabela 2.1.119: Informacje o trybach wypisu ze szpitala

ID	Zakończenie procesu leczenia ¹ [%]	Skierowanie do innego szpitala [%]	Skierowanie do dalszej opieki [%]	Inny [%]
12.0001	2,10	1,15	95,42	1,5
12.0002	71,05	-	28,95	-
12.0003	1,24	0,83	93,10	4,8
12.0004	33,74	1,39	62,43	2,4
12.0005	-	75,00	25,00	-
12.0006	9,24	0,54	90,22	-
12.0007	2,27	1,30	94,81	1,6
12.0008	100,00	-	-	-
12.0010	0,47	0,93	96,74	1,9
12.0011	0,99	1,64	95,07	2,3
12.0012	5,59	2,93	89,63	1,9
12.0013	4,47	1,74	91,81	2,0
12.0014	0,57	1,56	94,18	3,7
12.0015	52,16	1,44	44,96	1,4
12.0016	100,00	-	-	-
12.0017	0,46	1,62	95,15	2,8
12.0018	-	1,92	95,38	2,7
12.0019	29,74	1,32	67,40	1,5
12.0020	0,96	0,24	96,16	2,6
12.0021	1,15	-	97,71	1,1
12.0023	5,43	2,45	85,87	6,2
12.0024	-	-	100,00	-
12.0025	-	50,00	50,00	-
12.0026	2,15	1,54	94,46	1,8
12.0027	-	-	100,00	-
12.0028	1,92	0,96	91,37	5,8

Tabela 2.1.119: Informacje o trybach wypisu ze szpitala

ID	Zakończenie procesu leczenia ¹ [%]	Skierowanie do innego szpitala [%]	Skierowanie do dalszej opieki [%]	Inny [%]
12.0029	-	-	100,00	-
12.0030	2,48	2,48	91,84	3,2
12.0031	-	25,00	75,00	-
12.0032	0,91	0,61	94,55	3,9
12.0033	1,79	2,04	91,58	4,6
12.0034	1,79	1,97	94,27	2,0
12.0035	0,91	0,73	97,45	0,9
12.0036	1,08	1,08	97,31	0,5
12.0037	25,00	25,00	50,00	-
12.0039	-	-	85,71	14,3
12.0040	1,54	2,09	95,55	0,8
12.0041	10,00	-	90,00	-
12.0042	87,43	8,74	0,55	3,3
12.0045	20,00	-	80,00	-
12.0048	33,33	-	66,67	-
12.0049	3,30	0,94	93,40	2,4
12.0050	9,62	1,92	88,46	-
12.0051	-	-	100,00	-
12.0052	-	4,62	95,38	-
12.0054	-	-	100,00	-
12.0055	-	-	100,00	-
12.0056	1,50	0,75	96,24	1,5
12.0057	100,00	-	-	-
12.0058	-	100,00	-	-
12.0063	-	-	100,00	-
12.0065	0,39	5,12	93,31	1,2
12.0066	33,33	-	66,67	-
12.0069	-	100,00	-	-
12.0070	20,00	-	80,00	-
12.0076	0,93	-	96,76	2,3
12.0079	8,86	2,95	83,54	4,6
12.0082	-	-	100,00	-
12.0084	100,00	-	-	-
12.0086	-	-	100,00	-
12.0090	-	-	100,00	-
12.0097	100,00	-	-	-
12.0098	100,00	-	-	-
12.0100	-	-	100,00	-
12.0118	100,00	-	-	-
12.0121	-	-	100,00	-
12.0122	-	-	100,00	-
12.0125	100,00	-	-	-
12.0126	-	-	100,00	-
12.0128	-	-	100,00	-
12.0134	100,00	-	-	-
12.0137	-	-	100,00	-
12.0140	100,00	-	-	-
12.0164	100,00	-	-	-
12.0173	100,00	-	-	-
12.0179	-	-	100,00	-
12.0182	-	-	100,00	-
12.2995	100,00	-	-	-
Woj.	7,73	1,62	88,26	2,4

¹ Bez wystawienia skierowania do dalszej opieki
Opracowanie DAiS na podstawie danych NFZ

W tabeli **2.1.120** zaprezentowano statystyki dotyczące hospitalizacji zakończonych lub poprzedzonych hospitalizacją³⁸ pacjentów z rozpoznaniem z analizowanej grupy oraz podgrupy chorób w poszczególnych szpitalach w województwie w ciągu 30 dni.

³⁸Z puli ponownych hospitalizacji wykluczone te związane ze świadczeniami w ramach programów lekowych i chemioterapii

Tabela 2.1.120: Udział hospitalizacji zakończonych lub poprzedzonych hospitalizacją w ciągu 30 dni.

ID	Liczba hospitalizacji [tys.]	Prehospitalizacje - grupa ¹ [%]	Prehospitalizacje - podgrupa ² [%]	Hospitalizacje zakończone ponowną hospitalizacją w ciągu 30 dni		
				z rozpoznaniem z grupy w dowolnym szpitalu [%]	z rozpoznaniem z podgrupy w dowolnym szpitalu [%]	w tym szpitalu z dowolnym rozpoznaniem [%]
12.0001	0,5	0,4	0,4	1,3	1,0	3,6
12.0002	0,1	2,6	2,6	5,3	5,3	10,5
12.0003	0,7	-	-	2,8	2,8	6,1
12.0004	0,6	0,3	0,3	1,7	1,7	4,2
12.0005	0,0	-	-	-	-	25,0
12.0006	0,2	1,6	1,1	-	-	-
12.0007	0,3	0,6	0,6	1,3	1,3	4,5
12.0008	0,0	-	-	-	-	-
12.0010	0,4	0,2	0,2	3,7	3,5	6,8
12.0011	0,3	0,3	0,3	1,0	1,0	5,3
12.0012	0,4	0,8	0,5	2,1	2,1	4,8
12.0013	0,4	0,7	0,7	0,5	0,2	4,0
12.0014	0,7	-	-	0,4	0,4	2,7
12.0015	0,3	1,1	1,1	1,4	1,4	5,0
12.0016	0,0	-	-	-	-	-
12.0017	0,4	-	-	0,7	0,5	4,2
12.0018	0,3	-	-	-	-	3,1
12.0019	0,5	0,4	0,4	1,8	1,8	7,0
12.0020	0,4	-	-	1,4	1,4	2,9
12.0021	0,3	0,4	0,4	1,9	1,9	4,6
12.0023	0,4	-	-	2,2	2,2	5,7
12.0024	0,0	-	-	-	-	-
12.0025	0,0	-	-	-	-	-
12.0026	0,3	-	-	0,9	0,9	4,3
12.0027	0,0	-	-	-	-	-
12.0028	0,4	0,2	-	1,4	1,2	4,8
12.0029	0,0	-	-	5,0	5,0	5,0
12.0030	0,3	-	-	1,1	1,1	6,7
12.0031	0,0	-	-	-	-	-
12.0032	0,3	0,6	0,3	0,3	-	7,3
12.0033	0,4	0,8	0,8	1,3	1,3	2,0
12.0034	0,6	0,4	0,2	1,1	1,1	4,5
12.0035	0,5	0,2	0,2	1,6	1,6	3,1
12.0036	0,2	-	-	2,7	2,7	7,0
12.0037	0,0	-	-	-	-	-
12.0039	0,0	-	-	-	-	-
12.0040	1,1	1,1	1,0	0,6	0,5	1,2
12.0041	0,0	-	-	-	-	-
12.0042	0,2	1,1	1,1	4,9	4,4	6,0
12.0045	0,0	-	-	-	-	-
12.0048	0,0	-	-	-	-	-
12.0049	0,2	-	-	0,9	0,5	2,8
12.0050	0,1	-	-	1,9	1,9	3,8
12.0051	0,0	-	-	-	-	-
12.0052	0,1	-	-	3,1	3,1	4,6
12.0054	0,0	-	-	-	-	-
12.0055	0,0	-	-	-	-	-
12.0056	0,1	0,8	0,8	1,5	1,5	5,3
12.0057	0,0	16,7	16,7	-	-	-
12.0058	0,0	-	-	-	-	-
12.0063	0,2	0,5	0,5	2,6	2,6	4,1
12.0065	0,3	-	-	2,0	2,0	1,2
12.0066	0,0	-	-	-	-	-
12.0069	0,0	-	-	-	-	-
12.0070	0,0	-	-	-	-	-
12.0076	0,2	-	-	0,9	0,9	2,3
12.0079	0,2	-	-	3,0	3,0	2,5
12.0082	0,0	-	-	-	-	-
12.0084	0,0	-	-	-	-	-

Tabela 2.1.120: Udział hospitalizacji zakończonych lub poprzedzonych hospitalizacją w ciągu 30 dni.

ID	Liczba hospitalizacji [tys.]	Prehospitalizacje - grupa ¹ [%]	Prehospitalizacje - podgrupa ² [%]	Hospitalizacje zakończone ponowną hospitalizacją w ciągu 30 dni		
				z rozpoznaniem z grupy w dowolnym szpitalu [%]	z rozpoznaniem z podgrupy w dowolnym szpitalu [%]	w tym szpitalu z dowolnym rozpoznaniem [%]
12.0086	0,0	-	-	-	-	-
12.0090	0,0	-	-	-	-	-
12.0097	0,0	-	-	-	-	-
12.0098	0,1	-	-	-	-	-
12.0100	0,0	-	-	-	-	-
12.0118	0,0	-	-	-	-	-
12.0121	0,1	1,4	1,4	-	-	-
12.0122	0,0	-	-	-	-	-
12.0125	0,0	-	-	-	-	-
12.0126	0,0	100,0	100,0	-	-	-
12.0128	0,0	-	-	-	-	-
12.0134	0,0	-	-	-	-	-
12.0137	0,0	-	-	-	-	-
12.0140	0,0	-	-	-	-	-
12.0164	0,0	-	-	-	-	-
12.0173	0,0	-	-	-	-	-
12.0179	0,0	-	-	-	-	-
12.0182	0,0	-	-	-	-	-
12.2995	0,0	-	-	-	-	-
Woj.	13,1	0,4	0,4	1,5	1,4	4,0

1 Hospitalizacje poprzedzone do 30 dni hospitalizacją z rozpoznaniem z grupy w innym szpitalu

2 Hospitalizacje poprzedzone do 30 dni hospitalizacją z rozpoznaniem z podgrupy w innym szpitalu

W tabeli 2.1.121 zaprezentowano statystyki dotyczące czasu hospitalizacji pacjentów (w dniach) z rozpoznaniem z analizowanej podgrupy chorób w poszczególnych szpitalach w województwie.

Tabela 2.1.121: Statystyki dotyczące czasu pobytu

ID	Średnia czasu pobytu [dni]	Standaryzowana średnia czasu pobytu [dni] ¹	Mediana czasu pobytu [dni]	Odchylenie standardowe czasu pobytu [dni]	Hospitalizacje, dla których data przyjęcia równa się dacie wypisu [%]	Hospitalizacje trwające poniżej 4 dni [%]
12.0001	9,2	7,9	8,0	7,5	0,4	22,5
12.0002	5,8	4,0	3,0	5,9	3,9	53,9
12.0003	9,1	8,1	6,0	9,5	2,2	32,1
12.0004	4,7	7,8	4,0	4,0	7,7	47,3
12.0005	10,5	11,2	12,0	7,8	25,0	25,0
12.0006	3,2	3,9	2,0	2,5	0,5	69,6
12.0007	9,6	8,9	9,0	5,0	0,3	14,3
12.0008	6,7	9,7	5,5	5,9	16,7	50,0
12.0010	6,8	7,0	5,0	5,4	0,5	32,4
12.0011	6,6	9,0	6,0	5,2	1,3	28,0
12.0012	6,5	8,2	5,0	5,0	1,3	36,4
12.0013	9,6	8,0	9,0	6,4	-	16,6
12.0014	15,7	9,0	15,0	9,6	0,4	10,5
12.0015	9,8	8,1	5,0	45,2	0,4	33,5
12.0016	7,0	10,9	7,0	-	-	-
12.0017	8,8	8,7	8,0	8,4	2,5	18,2
12.0018	10,3	8,6	9,0	6,7	-	8,8
12.0019	6,4	8,7	5,0	4,8	1,1	38,5
12.0020	9,2	8,8	8,0	7,4	9,4	24,5
12.0021	6,9	8,5	7,0	3,9	1,9	24,8
12.0023	15,0	8,9	12,0	16,3	0,8	6,5
12.0024	3,0	3,8	2,0	1,7	-	66,7
12.0025	12,0	6,7	12,0	7,1	-	-

Tabela 2.1.121: Statystyki dotyczące czasu pobytu

ID	Średnia czasu pobytu [dni]	Standaryzowana średnia czasu pobytu [dni] ¹	Mediana czasu pobytu [dni]	Odchylenie standardowe czasu pobytu [dni]	Hospitalizacje, dla których data przyjęcia równa się dacie wypisu [%]	Hospitalizacje trwające poniżej 4 dni [%]
12.0026	8,1	8,9	7,0	6,4	6,5	30,5
12.0027	21,0	9,6	21,0	-	-	-
12.0028	13,1	8,6	10,0	13,1	1,9	19,2
12.0029	2,6	4,1	2,0	2,0	-	85,0
12.0030	6,6	9,2	6,0	3,5	0,7	17,0
12.0031	7,2	9,8	4,5	6,7	-	50,0
12.0032	9,5	8,6	9,0	7,2	2,4	22,4
12.0033	7,9	8,9	7,0	7,0	1,5	29,3
12.0034	8,7	7,9	7,0	7,8	0,4	22,2
12.0035	6,0	7,9	5,0	4,5	0,2	38,3
12.0036	10,2	8,5	9,0	7,6	2,2	22,0
12.0037	5,6	7,0	5,0	3,7	-	37,5
12.0039	10,3	6,1	3,0	18,0	-	57,1
12.0040	6,3	7,5	4,0	4,7	10,5	46,0
12.0041	2,4	6,7	2,0	2,1	30,0	70,0
12.0042	9,0	8,7	8,0	6,8	2,2	18,0
12.0045	6,6	7,1	4,0	6,7	-	40,0
12.0048	1,7	7,1	2,0	0,6	-	100,0
12.0049	7,8	8,1	5,0	7,8	0,9	25,9
12.0050	6,2	4,0	4,0	5,4	1,9	40,4
12.0051	2,0	5,5	2,0	-	-	100,0
12.0052	5,3	4,0	4,0	4,5	4,6	38,5
12.0054	2,0	9,0	2,0	-	-	100,0
12.0055	0,7	5,8	1,0	0,3	40,0	100,0
12.0056	7,7	8,8	7,0	6,4	-	25,6
12.0057	18,5	9,5	21,0	11,6	-	16,7
12.0058	-	12,7	-	-	100,0	100,0
12.0063	3,5	7,5	2,0	2,9	7,2	67,2
12.0065	7,5	8,6	7,0	4,7	0,8	24,4
12.0066	1,0	5,1	1,0	-	-	100,0
12.0069	8,0	7,0	8,0	-	-	-
12.0070	3,2	8,0	2,0	1,6	-	60,0
12.0076	8,1	8,5	7,0	5,3	-	26,4
12.0079	9,4	8,8	7,0	8,6	0,4	24,1
12.0082	4,0	9,6	4,0	-	-	-
12.0084	1,0	4,1	1,0	-	-	100,0
12.0086	6,5	7,6	6,5	6,4	-	50,0
12.0090	1,6	5,9	1,0	1,9	-	96,4
12.0097	0,9	5,5	1,0	-	12,5	100,0
12.0098	1,8	5,6	2,0	0,4	-	100,0
12.0100	-	6,6	-	-	100,0	100,0
12.0118	-	4,8	-	-	100,0	100,0
12.0121	1,8	4,2	2,0	0,4	1,4	100,0
12.0122	1,0	8,5	1,0	-	-	100,0
12.0125	1,0	6,6	1,0	-	-	100,0
12.0126	8,0	8,5	8,0	-	-	-
12.0128	0,7	4,6	1,0	-	33,3	100,0
12.0134	1,0	6,3	1,0	-	-	100,0
12.0137	-	6,9	-	-	100,0	100,0
12.0140	1,7	6,4	2,0	0,6	-	100,0
12.0164	-	4,9	-	-	100,0	100,0
12.0173	1,0	4,9	1,0	-	-	100,0
12.0179	-	6,3	-	-	100,0	100,0
12.0182	1,0	4,4	1,0	-	-	100,0
12.2995	1,0	5,8	1,0	-	-	100,0
Woj.	8,3	8,1	6,0	10,2	3,1	30,4

¹ Czas pobytu standaryzowano według płci, wieku oraz liczby pacjentów.
Opracowanie DAiS na podstawie danych NFZ

Przeanalizowano śmiertelność pohospitalizacyjną dla pacjentów z podgrupy. Dodatkowo obliczono wskaźnik śmiertelności standaryzowany wiekiem, płcią oraz współczynnikiem wielochorobowości. Dane zostały przedstawione w poniższych mapach oraz tabeli 2.1.122.

Tabela 2.1.122: Statystyki dotyczące śmiertelności

Woj.	Liczba hospitalizacji [tys.]	Śmiertelność obserwowana			Śmiertelność standaryzowana		
		30 [dni] [%]	60 [dni] [%]	90 [dni] [%]	30 [dni] [%]	60 [dni] [%]	90 [dni] [%]
dolnośląskie	8,4	4,5	6,1	7,2	4,3	5,8	7,0
kujawsko-pomorskie	4,4	3,9	5,1	6,5	3,9	5,2	6,5
lubelskie	6,4	4,7	6,3	7,3	4,6	6,2	7,2
lubuskie	2,9	4,1	5,5	6,6	4,6	6,2	7,4
łódzkie	7,2	4,8	6,3	7,6	4,4	5,7	6,9
małopolskie	8,0	3,8	5,4	6,6	3,5	4,9	6,1
mazowieckie	15,6	4,7	6,4	7,6	4,5	6,1	7,3
opolskie	2,8	5,2	6,9	8,2	4,8	6,3	7,4
podkarpackie	8,7	2,5	3,4	4,0	3,5	4,9	5,8
podlaskie	3,6	4,5	6,1	7,3	4,0	5,6	6,6
pomorskie	5,0	3,9	5,6	6,8	3,7	5,3	6,5
śląskie	13,1	4,5	6,1	7,1	4,5	6,0	7,0
świętokrzyskie	3,6	5,5	7,0	8,0	5,1	6,6	7,5
warmińsko-mazurskie	4,3	4,2	5,5	6,6	4,6	5,9	7,1
wielkopolskie	8,9	5,1	6,9	8,0	4,8	6,5	7,5
zachodniopomorskie	4,6	3,2	4,4	5,3	3,6	4,9	5,9

Opracowanie DAiS na podstawie danych NFZ

Wykres 2.1.55: Śmiertelność do 30 dni po wypisie: surowa (lewa mapa) i standaryzowana (prawa mapa)

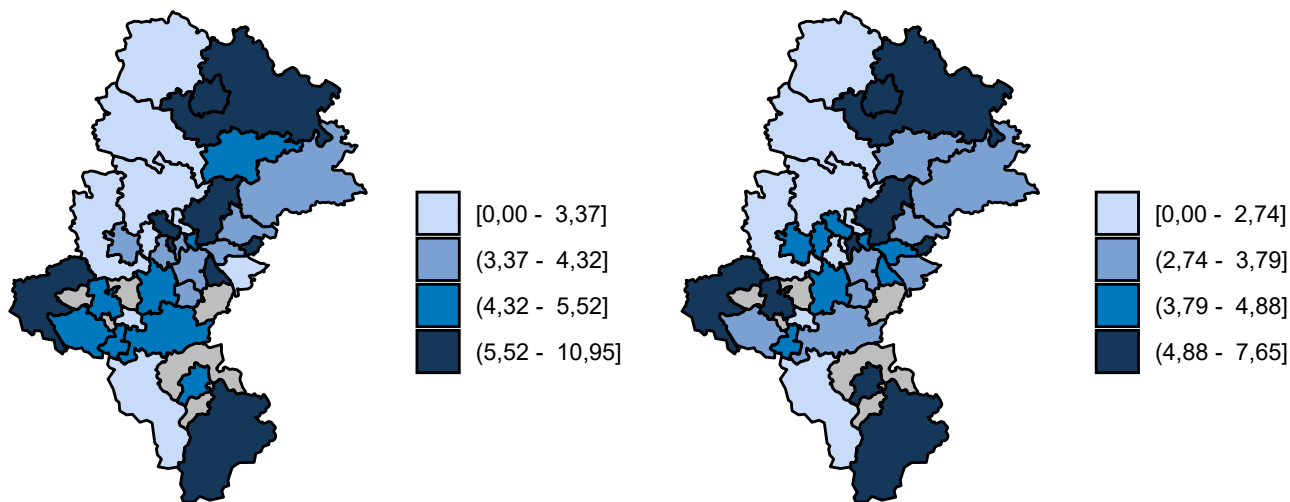

Opracowanie DAiS na podstawie danych z NFZ

Wykres 2.1.56: Śmiertelność do 60 dni po wypisie: surowa (lewa mapa) i standaryzowana (prawa mapa)

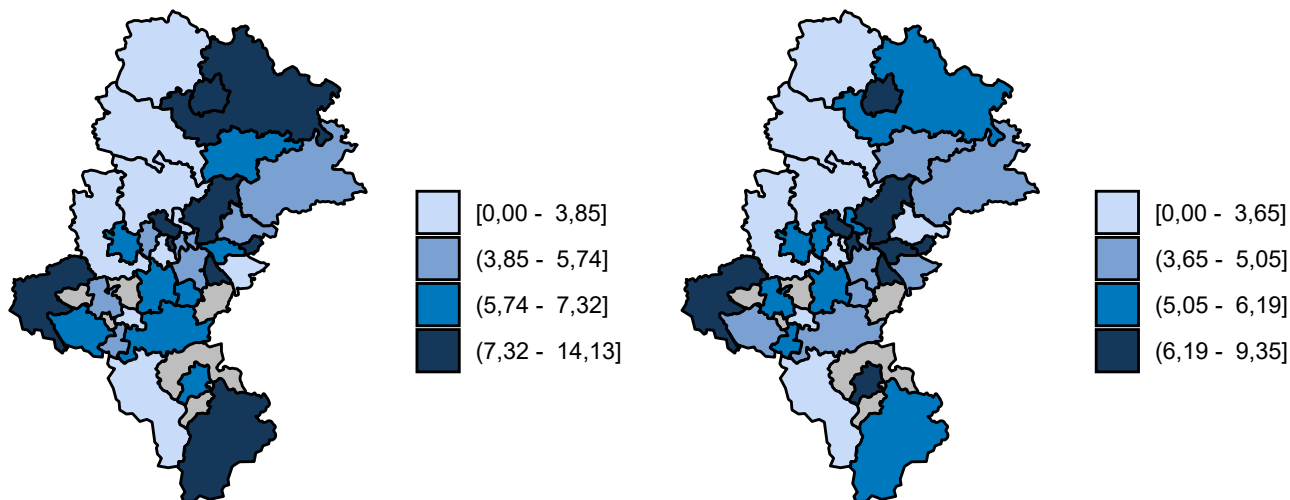

Opracowanie DAiS na podstawie danych z NFZ

Wykres 2.1.57: Śmiertelność do 90 dni po wypisie: surowa (lewa mapa) i standaryzowana (prawa mapa)

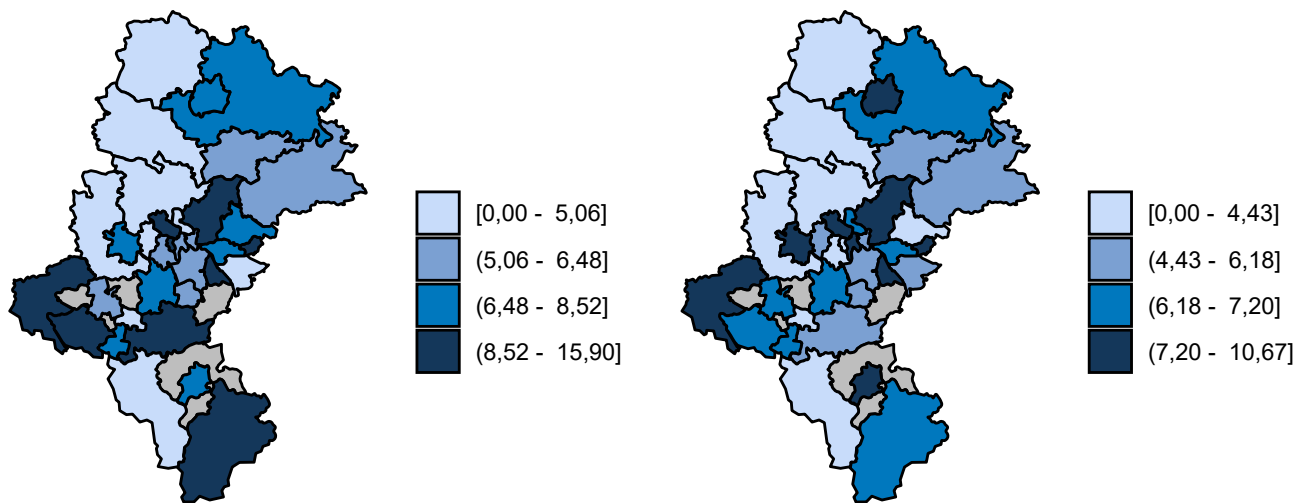

Opracowanie DAiS na podstawie danych z NFZ

2.1.6 Urazy miednicy

W 2016 roku w województwie śląskim odnotowano 0,66 tys. hospitalizacji z powodu rozpoznań, zakwalifikowanych jako Urazy miednicy (dalej: podgrupa)³⁹, co stanowiło 1,66% wszystkich hospitalizacji z powodu rozpoznań, które zakwalifikowano do grupy urazy.

³⁹W analizowanej podgrupie zostały uwzględnione następujące rozpoznania wg Międzynarodowej Klasyfikacji Chorób i Problemów Zdrowotnych ICD10: S32.3, S32.4, S32.5, S33.4, S33.6.

Mapa 2.1.31: Liczba hospitalizacji na 100 tys. ludności oraz struktura hospitalizacji względem miejsca zamieszkania pacjenta

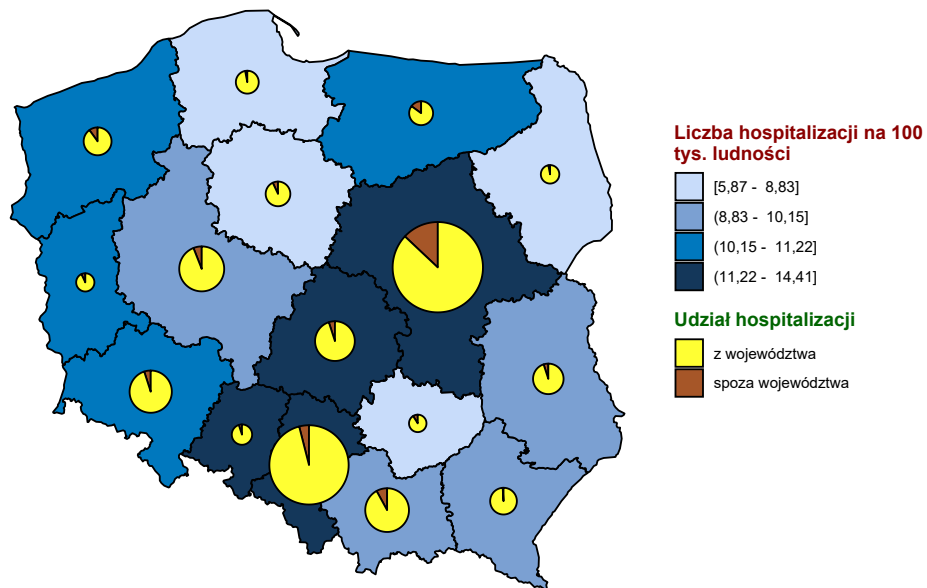

Opracowanie DAiS na podstawie danych z NFZ i GUS

Mapa 2.1.32: Liczba hospitalizacji na 100 tys. dzieci oraz struktura hospitalizacji względem miejsca zamieszkania pacjenta

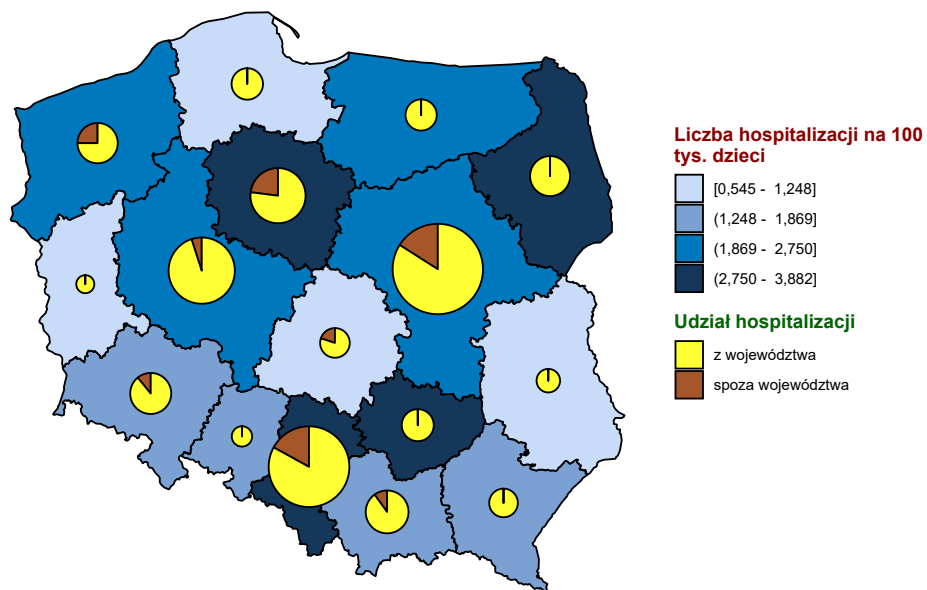

Opracowanie DAiS na podstawie danych z NFZ i GUS

Mapa 2.1.33: Liczba hospitalizacji na 100 tys. dorosłych oraz struktura hospitalizacji względem miejsca zamieszkania pacjenta

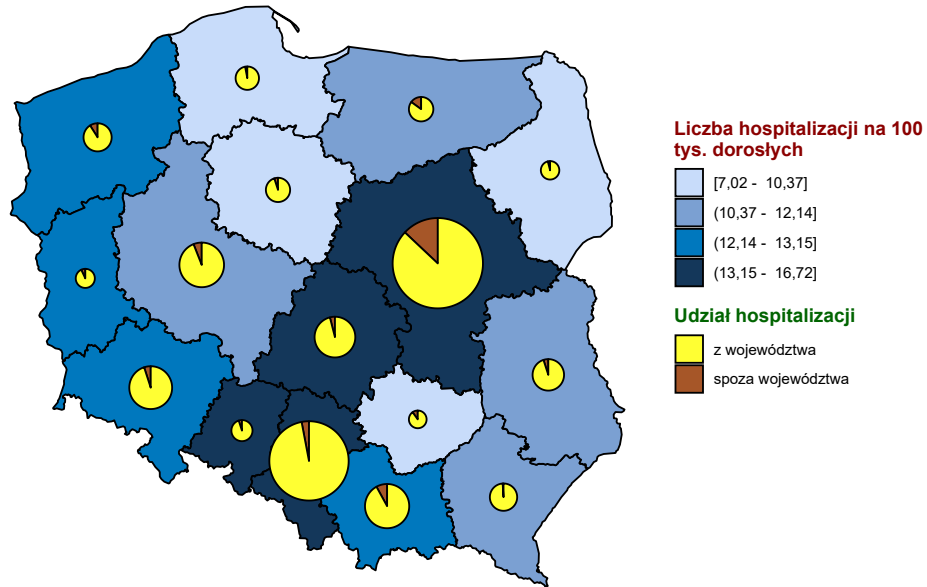

Opracowanie DAiS na podstawie danych z NFZ i GUS

Wykres 2.1.58: Liczba hospitalizacji na 100 tys. ludności

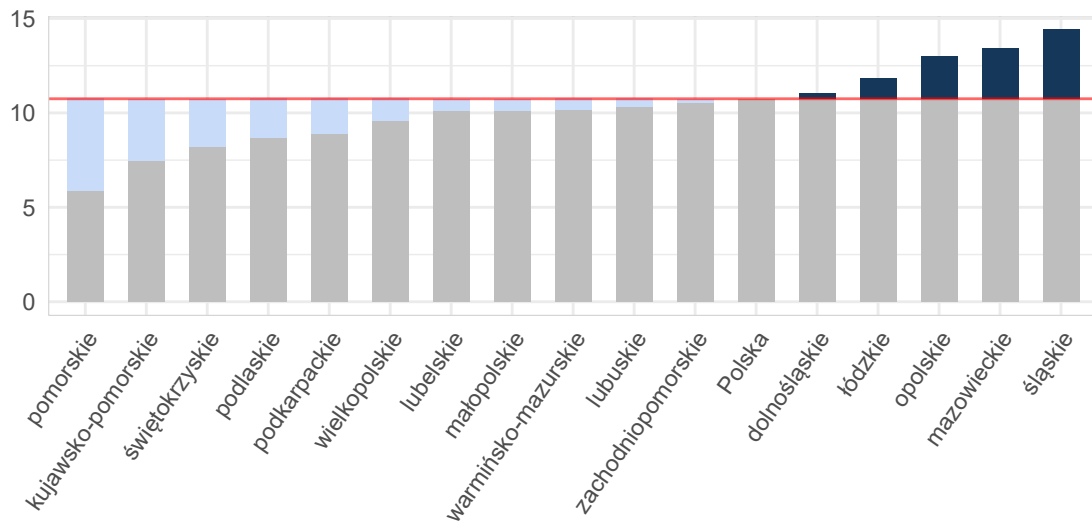

Opracowanie DAiS na podstawie danych z NFZ i GUS

Wykres 2.1.59: Liczba hospitalizacji na 100 tys. dzieci

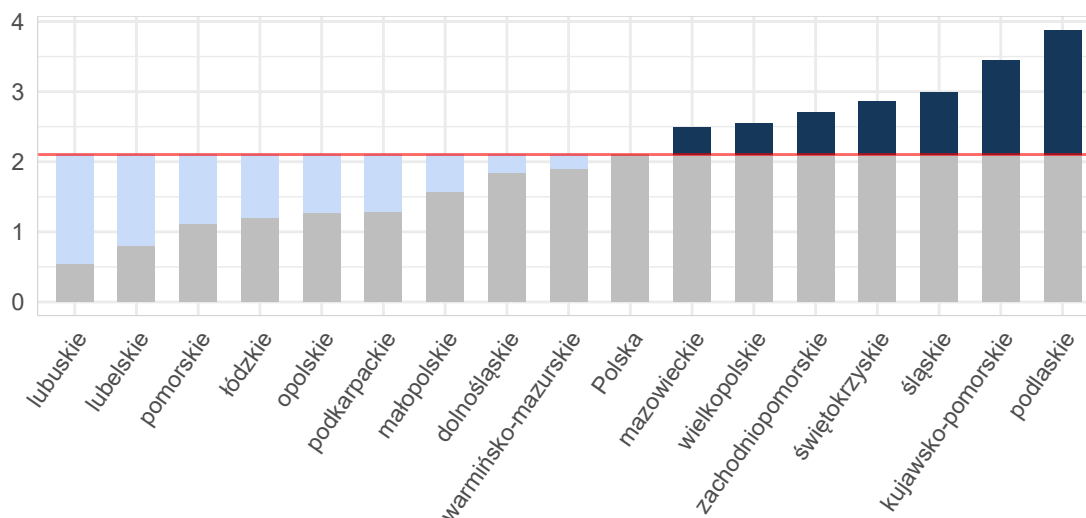

Opracowanie DAiS na podstawie danych z NFZ i GUS

Wykres 2.1.60: Liczba hospitalizacji na 100 tys. dorosłych

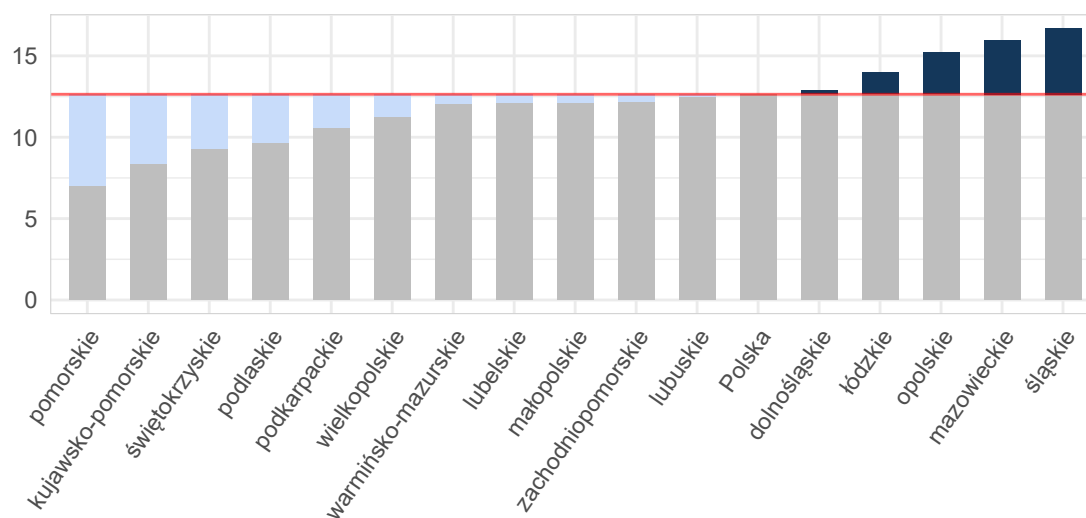

Opracowanie DAiS na podstawie danych z NFZ i GUS

Tabela 2.1.123: Podstawowe statystyki dotyczące liczby i struktury hospitalizacji w poszczególnych województwach

Woj.	Łączna liczba hospitalizacji (w tym tryb jednodniowy) [tys.]	Liczba hospitalizacji (w trybie jednodniowym) [tys.]	Liczba hospitalizacji trwających 1 dzień (bez trybu jednodniowego) [tys.]	Odsetek hospitalizacji spoza województwa [%]	Liczba hospitalizacji na 100 tys. ludności	Liczba hospitalizacji pacjentów z tego woj. w innych woj.
dolnośląskie	0,32	-	0,00	5,31	11,02	15
kujawsko-pomorskie	0,16	-	-	7,05	7,49	26
lubelskie	0,22	-	0,00	5,56	10,12	16
lubuskie	0,10	-	0,00	7,62	10,32	10

Tabela 2.1.123: Podstawowe statystyki dotyczące liczby i struktury hospitalizacji w poszczególnych województwach

Woj.	Łączna liczba hospitalizacji (w tym tryb jednoliny) [tys.]	Liczba hospitalizacji (w trybie jednoliny) [tys.]	Liczba hospitalizacji trwających 1 dzień (bez trybu jednoliny) [tys.]	Odsetek hospitalizacji spoza województwa [%]	Liczba hospitalizacji na 100 tys. ludności	Liczba hospitalizacji pacjentów z tego woj. w innych woj.
łódzkie	0,29	-	0,00	5,10	11,83	22
małopolskie	0,34	-	-	8,75	10,14	18
mazowieckie	0,72	-	0,00	13,04	13,44	46
opolskie	0,13	-	0,00	5,43	12,99	13
podkarpackie	0,19	-	-	1,59	8,88	11
podlaskie	0,10	-	-	3,88	8,68	16
pomorskie	0,14	-	0,00	3,68	5,87	12
śląskie	0,66	-	0,00	4,26	14,41	39
świętokrzyskie	0,10	-	0,00	9,71	8,22	14
warmińsko-mazurskie	0,15	-	-	15,07	10,16	11
wielkopolskie	0,33	-	0,00	6,61	9,56	29
zachodniopomorskie	0,18	-	0,00	10,00	10,54	8
Polska	4,13	-	0,03	7,41	10,75	306

Opracowanie DAiS na podstawie danych z NFZ i GUS

W województwie śląskim średnio w 2016 r. dziennie hospitalizowanych było 15 pacjentów, którzy spędzili co najmniej jedną noc w szpitalu z powodu rozpoznai z analizowanej podgrupy chorób. W ciągu tego roku maksymalna odnotowana dzienna liczba hospitalizowanych wyniosła 26, a minimalna 0. Na Wykresie 2.1.61 zaprezentowano liczbę osób hospitalizowanych łącznie z hospitalizowanymi, których przyjęto i wypisano ze szpitala tego samego dnia (nie spędzili nocy w szpitalu) w poszczególnych dniach 2016 roku w formie szeregu czasowego, a na Wykresie 2.1.62 w formie kalendarzowej mapy ciepła.

Wykres 2.1.61: Dzienna liczba hospitalizowanych - szereg czasowy

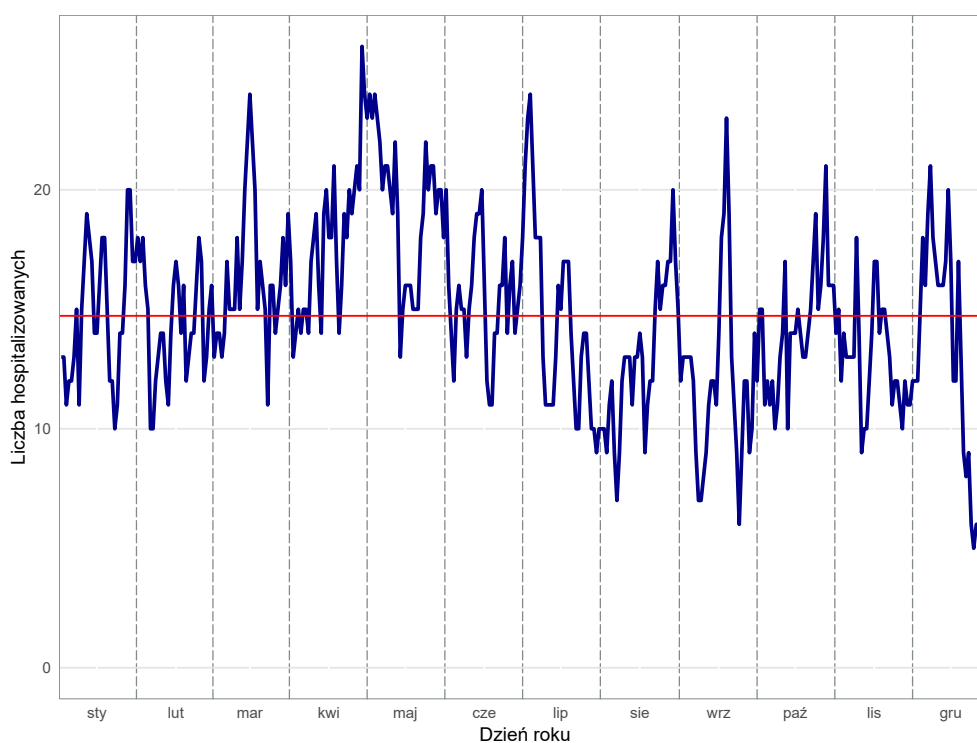

Opracowanie DAiS na podstawie danych z NFZ

Wykres 2.1.62: Dzienna liczba hospitalizowanych - kalendarzowa mapa ciepła

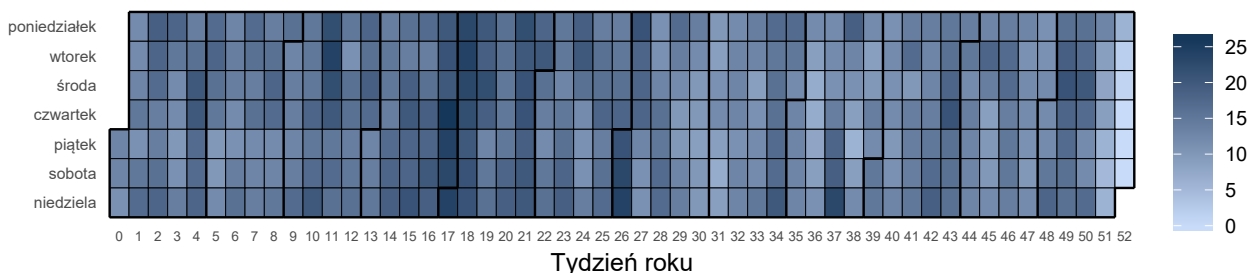

Opracowanie DAiS na podstawie danych z NFZ

Liczba świadczeniodawców w województwie śląskim, którzy hospitalizowali przynajmniej jednego pacjenta z analizowaną przyczyną wyniosła 36. Z kolei 80% wszystkich hospitalizacji w województwie śląskim z powodu rozpoznań wchodzących w skład analizowanej podgrupy zostało wykazane przez 18 świadczeniodawców.

Tabela 2.1.124: Lista świadczeniodawców hospitalizujących co najmniej jednego pacjenta

ID	Nazwa	Powiat
12.0001	Zespół Zakładów Opieki Zdrowotnej w Cieszynie	cieszyński
12.0003	Wojewódzki Szpital Specjalistyczny im. Najświętszej Maryi Panny w Częstochowie	m. Częstochowa
12.0004	SP ZOZ Wojewódzki Szpital Specjalistyczny nr 3 w Rybniku	m. Rybnik
12.0006	Chorzowskie Centrum Pediatrii i Onkologii im. dr. Edwarda Hankego	m. Chorzów
12.0007	Samodzielny Publiczny Szpital Kliniczny nr 7 Śląskiego Uniwersytetu Medycznego w Katowicach Górnośląskie Centrum Medyczne im. prof. Leszka Gieca	m. Katowice
12.0010	SP ZOZ Szpital Wielospecjalistyczny w Jaworznie	m. Jaworzno
12.0011	Powiatowy Publiczny ZOZ w Rydułtowach i Wodzisławiu Śląskim z siedzibą w Wodzisławiu Śląskim	wodzisławski
12.0012	Wojewódzki Szpital Specjalistyczny nr 5 im. św. Barbary w Sosnowcu	m. Sosnowiec
12.0013	Wojewódzki Szpital Specjalistyczny nr 2 w Jastrzębie Zdroju	m. Jastrzębie-Zdrój
12.0014	Szpital Wojewódzki w Bielsku - Białej	m. Bielsko-Biała
12.0015	Sosnowiecki Szpital Miejski sp. z o.o.	m. Sosnowiec
12.0017	SP ZOZ Wojewódzki Szpital Specjalistyczny nr 4 w Bytomiu	m. Bytom
12.0018	Szpital Miejski w Rudzie Śląskiej sp. z o.o.	m. Ruda Śląska
12.0019	SP ZOZ Miejski Szpital Zespolony w Częstochowie	m. Częstochowa
12.0020	Megrez sp. z o.o.	m. Tychy
12.0021	Zagłębiowskie Centrum Onkologii Szpital Specjalistyczny im. Sz. Starkiewicza w Dąbrowie Górniczej	m. Dąbrowa Górnicza
12.0023	Szpital Rejonowy im. dr. Józefa Rostka w Raciborzu	raciborski
12.0024	Szpital Specjalistyczny nr 2 w Bytomiu	m. Bytom
12.0026	Szpital Powiatowy w Zawierciu	zawierciański
12.0028	Zespół Zakładów Opieki Zdrowotnej w Żywcu	żywiecki
12.0030	Powiatowy Zespół Zakładów Opieki Zdrowotnej	będziński
12.0032	SP ZOZ Zespół Szpitali Miejskich w Chorzowie	m. Chorzów
12.0033	Szpital Zakonu Bonifratrów w Katowicach sp. z o.o.	m. Katowice
12.0034	Szpital Miejski w Zabrze sp. z o.o.	m. Zabrze
12.0035	Gliwickie Centrum Medyczne	m. Gliwice
12.0036	Centrum Dializa sp. z o.o.	pszczyński
12.0040	Samodzielny Publiczny Wojewódzki Szpital Chirurgii Urazowej im. dr. J. Daaba	m. Piekary Śląskie
12.0042	SP ZOZ w Myszkowie	myszkowski
12.0049	Szpital Miejski w Siemianowicach Śląskich sp. z o.o.	m. Siemianowice Śląskie
12.0050	Centrum Pediatrii im. Jana Pawła II w Sosnowcu sp. z o.o.	m. Sosnowiec
12.0056	SP ZOZ Szpital nr 2 im. dr. Tadeusza Boczonja w Mysłowicach	m. Mysłowice
12.0063	Szpital Murcki sp. z o.o.	m. Katowice
12.0065	Szpital Miejski nr 4 w Gliwicach sp. z o.o.	m. Gliwice
12.0066	Szpital Chirurgii Małoinwazyjnej i Rekonstrukcyjnej sp. z o.o.	m. Bielsko-Biała
12.0076	Szpital św. Józefa sp. z o.o.	mikołowski
12.0079	Polska Grupa Medyczna sp. z o.o.	częstochowski

Opracowanie DAiS na podstawie danych NFZ

Największy świadczeniodawca (pod względem liczby hospitalizacji) sprawozdał 0,08 tys. hospitalizacji dla 0,07 tys. pacjentów. Tym samym 11,42% hospitalizacji z całego województwa odnotowano u tego świadcze-

niodawcy. Tabela 2.1.125 prezentuje szczegółowe informacje dotyczące liczby hospitalizacji i liczby pacjentów hospitalizowanych w ramach poszczególnych świadczeniodawców.

Tabela 2.1.125: Liczba hospitalizacji wykazanych przez świadczeniodawców

ID	Liczba pacjentów [tys.]	Łączna liczba hospitalizacji (w tym tryb jednolodowy) [tys.]	Liczba hospitalizacji trwających 1 dzień (bez trybu jednolodowego) [tys.]	Liczba hospitalizacji jednolodowych [tys.]	Procent hospitalizacji w województwie [%]	Skumulowany procent hospitalizacji w województwie [%]
12.0014	0,07	0,08	-	-	11,4	11,4
12.0012	0,04	0,04	-	-	6,8	18,3
12.0028	0,04	0,04	-	-	6,1	24,4
12.0040	0,04	0,04	-	-	5,9	30,3
12.0034	0,04	0,04	-	-	5,8	36,1
12.0004	0,03	0,04	-	-	5,5	41,6
12.0032	0,03	0,03	-	-	4,0	45,5
12.0010	0,02	0,02	-	-	3,8	49,3
12.0033	0,02	0,02	-	-	3,7	53,0
12.0011	0,02	0,02	0,00	-	3,5	56,5
12.0035	0,02	0,02	0,00	-	3,5	60,0
12.0026	0,02	0,02	-	-	3,3	63,3
12.0019	0,02	0,02	-	-	3,2	66,5
12.0001	0,02	0,02	-	-	2,9	69,4
12.0013	0,02	0,02	-	-	2,9	72,3
12.0017	0,02	0,02	-	-	2,7	75,0
12.0020	0,02	0,02	-	-	2,6	77,6
12.0007	0,02	0,02	-	-	2,4	80,1
12.0018	0,01	0,01	-	-	2,1	82,2
12.0042	0,01	0,01	-	-	2,1	84,3
12.0079	0,01	0,01	-	-	2,0	86,3
12.0015	0,01	0,01	-	-	1,7	88,0
12.0003	0,01	0,01	-	-	1,5	89,5
12.0006	0,00	0,01	-	-	1,4	90,9
12.0023	0,01	0,01	-	-	1,4	92,2
12.0076	0,01	0,01	-	-	1,4	93,6
12.0021	0,01	0,01	-	-	1,2	94,8
12.0065	0,01	0,01	-	-	1,2	96,0
12.0036	0,01	0,01	0,00	-	1,1	97,1
12.0049	0,01	0,01	-	-	1,1	98,2
12.0056	0,00	0,00	-	-	0,5	98,6
12.0063	0,00	0,00	-	-	0,5	99,1
12.0030	0,00	0,00	-	-	0,3	99,4
12.0050	0,00	0,00	-	-	0,3	99,7
12.0024	0,00	0,00	-	-	0,2	99,8
12.0066	0,00	0,00	-	-	0,2	100,0
Woj.	0,63	0,66	0,00	-	100,0	100,0

Opracowanie DAiS na podstawie danych NFZ

Przeprowadzono analizę mającą na celu odpowiedź na pytanie na jakich oddziałach⁴⁰ i w ramach jakich zakresów w 2016 roku hospitalizowani byli pacjenci z analizowaną przyczyną. Największą liczbą hospitalizacji charakteryzowały się oddziały: Oddział chirurgii urazowo-ortopedycznej oraz Oddział chirurgii urazowo-ortopedycznej dla dzieci. Hospitalizacje na tych dwóch oddziałach stanowiły łącznie 98% hospitalizacji w analizowanej grupie. Natomiast najwięcej hospitalizacji sprawozdano w ramach zakresów: Ortopedia i traumat narządu ruchu - hospitalizacja oraz Ortopedia i traumat narządu ruchu dziecięca - hospitalizacja. Hospitalizacje w ramach tych dwóch zakresów stanowiły łącznie 97,9%.

⁴⁰Przez oddział rozumie się VIII część kodu resortowego, charakteryzującego komórkę organizacyjną przedsiębiorstwa podmiotu leczniczego (Rozporządzenie Ministra Zdrowia z dnia 17 maja 2012 r. w sprawie systemu resortowych kodów identyfikacyjnych oraz szczegółowego sposobu ich nadawania (Dz. U. 2012 poz. 594))

Wykres 2.1.63: Rozkład hospitalizacji wg oddziałów

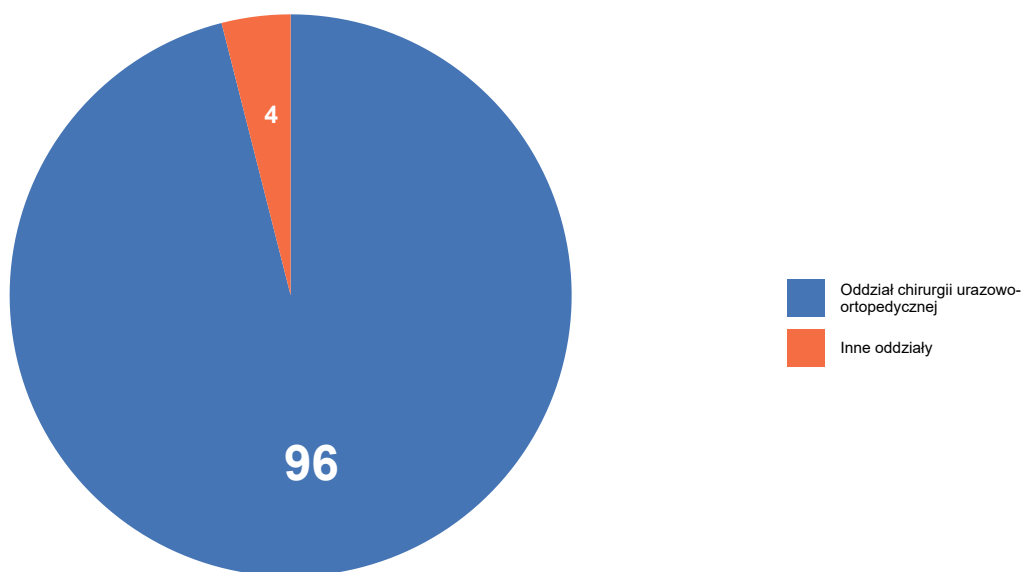

Opracowanie DAiS na podstawie danych NFZ

Wykres 2.1.64: Rozkład hospitalizacji wg zakresów

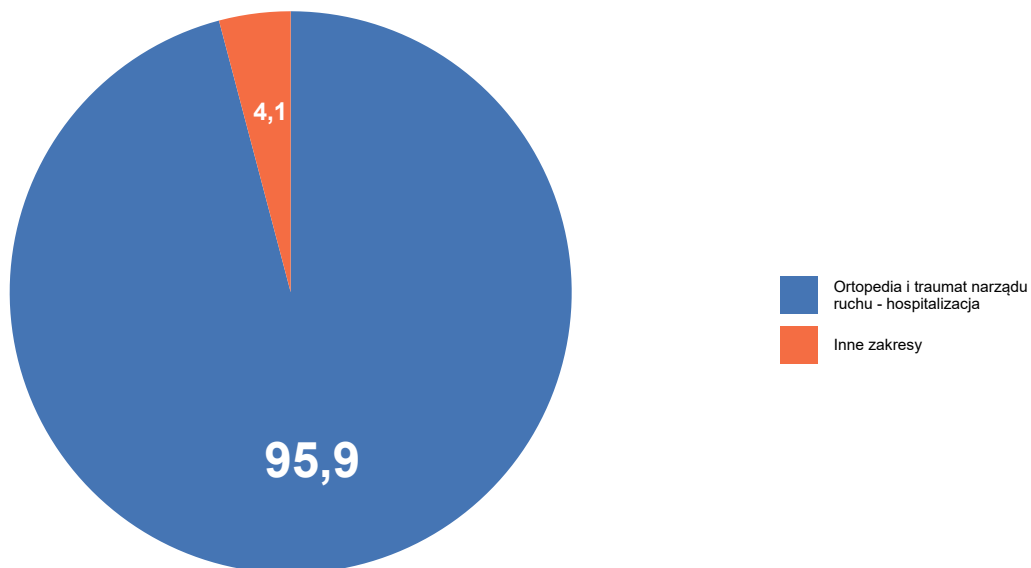

Opracowanie DAiS na podstawie danych NFZ

Szczegółowe dane odnośnie liczby hospitalizacji na poszczególnych oddziałach i w ramach poszczególnych zakresów prezentują Tabela 2.1.126 oraz Tabela 2.1.127. Ze względu na występującą możliwość sprawozdania

tej samej hospitalizacji na kilku oddziałach lub zakresach, liczba hospitalizacji w danym szpitalu liczona według zakresów i według oddziałów niekoniecznie jest taka sama.

Tabela 2.1.126: Liczba hospitalizacji wykazanych przez świadczeniodawców wg oddziałów

ID	Oddział anestezjologii i intensywnej terapii dla dzieci [tys.]	Oddział chirurgiczny dla dzieci [tys.]	Oddział chirurgiczny ogólny [tys.]	Oddział chirurgii urazowo-ortopedycznej [tys.]	Oddział chirurgii urazowo-ortopedycznej dla dzieci [tys.]	Suma [tys.]
12.0014	-	-	-	0,08	-	0,08
12.0012	-	-	-	0,04	-	0,04
12.0028	-	-	-	0,04	-	0,04
12.0040	-	-	-	0,04	0,00	0,04
12.0034	-	-	-	0,04	-	0,04
12.0004	-	0,00	0,00	0,03	-	0,04
12.0032	-	-	-	0,03	-	0,03
12.0010	-	0,00	-	0,02	-	0,02
12.0033	-	-	-	0,02	-	0,02
12.0011	-	-	-	0,02	-	0,02
12.0035	-	0,00	-	0,02	-	0,02
12.0026	-	-	-	0,02	-	0,02
12.0019	-	-	-	0,02	-	0,02
12.0001	-	0,00	-	0,02	-	0,02
12.0013	0,00	-	-	0,02	-	0,02
12.0017	-	-	-	0,02	-	0,02
12.0020	-	-	-	0,02	-	0,02
12.0007	-	-	-	0,02	-	0,02
12.0018	-	-	-	0,01	-	0,01
12.0042	-	-	-	0,01	-	0,01
12.0079	-	-	0,00	0,01	-	0,01
12.0015	-	-	-	0,01	-	0,01
12.0003	-	0,00	-	0,01	-	0,01
12.0006	-	-	-	-	0,01	0,01
12.0023	-	-	-	0,01	-	0,01
12.0076	-	-	-	0,01	-	0,01
12.0021	-	-	-	0,01	-	0,01
12.0065	-	-	-	0,01	-	0,01
12.0036	-	-	-	0,01	-	0,01
12.0049	-	-	-	0,01	-	0,01
12.0056	-	-	-	0,00	-	0,00
12.0063	-	-	-	0,00	-	0,00
12.0030	-	-	-	0,00	-	0,00
12.0050	-	0,00	-	-	-	0,00
12.0024	-	-	0,00	-	-	0,00
12.0066	-	-	-	0,00	-	0,00
Woj.	0,00	0,01	0,00	0,63	0,01	0,66

Opracowanie DAiS na podstawie danych NFZ

Tabela 2.1.127: Liczba hospitalizacji wykazanych przez świadczeniodawców wg zakresów

ID	Ortopedia i traumat narządu ruchu - hospitalizacja [tys.]	Ortopedia i traumat narządu ruchu dziecięca - hospitalizacja [tys.]	Chirurgia dziecięca - hospitalizacja [tys.]	Chirurgia ogólna - hospitalizacja [tys.]	Anestezjologia i intensywna terapia dla dzieci - hospitalizacja [tys.]	Inne zakresy [tys.]	Suma [tys.]
12.0014	0,08	-	-	-	-	-	0,08
12.0012	0,04	-	-	-	-	-	0,04
12.0028	0,04	-	-	-	-	-	0,04
12.0040	0,04	0,00	-	-	-	-	0,04
12.0034	0,04	-	-	-	-	-	0,04
12.0004	0,03	-	0,00	0,00	-	-	0,04
12.0032	0,03	-	-	-	-	-	0,03
12.0010	0,02	-	0,00	-	-	-	0,02
12.0033	0,02	-	-	-	-	-	0,02
12.0011	0,02	-	-	-	-	-	0,02
12.0035	0,02	-	0,00	-	-	-	0,02
12.0026	0,02	-	-	-	-	-	0,02
12.0019	0,02	-	-	-	-	-	0,02
12.0001	0,02	-	0,00	-	-	-	0,02
12.0013	0,02	-	-	-	0,00	-	0,02
12.0017	0,02	-	-	-	-	-	0,02
12.0020	0,02	-	-	-	-	-	0,02
12.0007	0,02	-	-	-	-	-	0,02
12.0018	0,01	-	-	-	-	-	0,01
12.0042	0,01	-	-	-	-	-	0,01
12.0079	0,01	-	-	0,00	-	-	0,01
12.0015	0,01	-	-	-	-	-	0,01
12.0003	0,01	-	0,00	-	-	-	0,01
12.0006	-	0,01	-	-	-	-	0,01
12.0023	0,01	-	-	-	-	-	0,01
12.0076	0,01	-	-	-	-	-	0,01
12.0021	0,01	-	-	-	-	-	0,01
12.0065	0,01	-	-	-	-	-	0,01
12.0036	0,01	-	-	-	-	-	0,01
12.0049	0,01	-	-	-	-	-	0,01
12.0056	0,00	-	-	-	-	-	0,00
12.0063	0,00	-	-	-	-	-	0,00
12.0030	0,00	-	-	-	-	-	0,00
12.0050	-	-	0,00	-	-	-	0,00
12.0024	-	-	-	0,00	-	-	0,00
12.0066	-	-	-	-	-	0,00	0,00
Woj.	0,63	0,01	0,01	0,00	0,00	0,00	0,66

Opracowanie DAiS na podstawie danych NFZ

W Tabeli 2.1.128 zostały zaprezentowane dane dotyczące struktury demograficznej pacjentów podczas poszczególnych hospitalizacji - średni wiek, udział pacjentów w różnych grupach wiekowych i struktura płci.

Tabela 2.1.128: Struktura demograficzna pacjentów

ID	Średni wiek [lata]	Hospitalizacje kobiet [%]	Hospitalizacje pacjentów w wieku					
			0-18 [%]	18-25 [%]	25-35 [%]	35-50 [%]	50-60 [%]	
12.0001	70,4	57,9	5,3	-	-	5,3	15,8	73,7
12.0003	55,6	40,0	10,0	-	10,0	10,0	10,0	60,0
12.0004	76,2	80,6	2,8	-	-	2,8	5,6	88,9
12.0006	13,7	22,2	100,0	-	-	-	-	-
12.0007	63,2	37,5	-	-	-	25,0	18,8	56,2
12.0010	66,2	44,0	8,0	-	8,0	-	8,0	76,0
12.0011	67,4	65,2	-	13,0	-	4,3	-	82,6

Tabela 2.1.128: Struktura demograficzna pacjentów

ID	Średni wiek [lata]	Hospitalizacje kobiet [%]	Hospitalizacje pacjentów w wieku					
			0-18 [%]	18-25 [%]	25-35 [%]	35-50 [%]	50-60 [%]	>=61 [%]
12.0012	57,3	48,9	-	6,7	8,9	24,4	11,1	48,9
12.0013	63,6	63,2	10,5	5,3	-	5,3	5,3	73,7
12.0014	72,7	72,0	-	1,3	2,7	4,0	9,3	82,7
12.0015	76,6	54,5	-	-	-	-	-	100,0
12.0017	69,4	66,7	-	-	5,6	-	22,2	72,2
12.0018	70,9	50,0	-	-	-	14,3	14,3	71,4
12.0019	68,0	33,3	-	4,8	-	4,8	14,3	76,2
12.0020	67,9	52,9	-	-	11,8	-	11,8	76,5
12.0021	65,6	37,5	-	-	-	25,0	12,5	62,5
12.0023	71,6	55,6	-	-	11,1	11,1	-	77,8
12.0024	90,0	100,0	-	-	-	-	-	100,0
12.0026	68,5	68,2	-	9,1	-	9,1	9,1	72,7
12.0028	65,8	65,0	-	10,0	7,5	7,5	7,5	67,5
12.0030	71,0	50,0	-	-	-	-	-	100,0
12.0032	72,5	57,7	-	-	7,7	-	11,5	80,8
12.0033	72,8	79,2	-	4,2	4,2	4,2	16,7	70,8
12.0034	71,6	65,8	-	2,6	2,6	10,5	7,9	76,3
12.0035	65,4	73,9	4,3	-	4,3	17,4	13,0	60,9
12.0036	62,3	71,4	-	-	14,3	-	28,6	57,1
12.0040	61,5	59,0	10,3	5,1	7,7	5,1	12,8	59,0
12.0042	62,0	57,1	-	14,3	7,1	-	21,4	57,1
12.0049	79,9	42,9	-	-	-	-	14,3	85,7
12.0050	15,0	50,0	100,0	-	-	-	-	-
12.0056	75,7	66,7	-	-	-	-	-	100,0
12.0063	79,0	66,7	-	-	-	-	-	100,0
12.0065	60,6	37,5	-	-	12,5	12,5	12,5	62,5
12.0066	41,0	-	-	-	-	100,0	-	-
12.0076	76,8	55,6	-	-	-	-	-	100,0
12.0079	70,6	53,8	-	7,7	7,7	-	15,4	69,2
Woj.	67,2	59,8	3,5	3,3	4,3	7,2	10,4	71,4

Opracowanie DAiS na podstawie danych NFZ

Ważnym czynnikiem jest wielochorobowość hospitalizowanych pacjentów⁴¹. Aby umożliwić porównania między szpitalami i województwami ustalono kategorie współczynnika wyznaczone na podstawie **ogólnopolskiego** rozkładu wielochorobowości dla danej podgrupy chorób. Przedziały dobrano tak, aby ich szerokość była równa odchyleniu standardowemu (σ) rozkładu ogólnopolskiego, a przedział *Średni* miał środek w medianie rozkładu ogólnopolskiego (M). Przyjmując powyższe założenia, ustalono następujące kategorie współczynnika wielochorobowości:

- *BN* - Bardzo Niski: $(-\infty, M - 1.5\sigma]$,
- *N* - Niski: $(M - 1.5\sigma, M - 0.5\sigma]$,
- *Ś* - Średni: $(M - 0.5\sigma, M + 0.5\sigma]$,
- *W* - Wysoki: $(M + 0.5\sigma, M + 1.5\sigma]$,
- *BW* - Bardzo Wysoki: $(M + 1.5\sigma, +\infty)$.

Więcej na temat tego zagadnienia zostało omówione w Mapach Potrzeb Zdrowotnych 2018 r. w zakresie lecznictwa szpitalnego <http://www.mpz.mz.gov.pl/mapy-szpitalne-ustawowe-2018/> w rozdziale Wielochorobowość. Tabela 2.1.129 prezentuje rozkład pacjentów ze względu na poziom współczynnika wielochorobowości dla świadczeniodawców realizujących hospitalizacje w ramach danej podgrupy chorób w województwie śląskim.

⁴¹Dotyczy wszystkich hospitalizacji z powodu analizowanej podgrupy chorób.

Tabela 2.1.129: Rozkład pacjentów względem współczynnika wielochorobowości

ID	Liczba hospitalizacji ^a [tys.]	Udział pacjentów ze współczynnikiem wielochorobowości:				
		bardzo niski [%]	niski [%]	średni [%]	wysoki [%]	bardzo wysoki [%]
12.0001	0,02	5,26	10,53	42,11	36,84	5,26
12.0003	0,01	10,00	30,00	40,00	20,00	-
12.0004	0,04	2,78	5,56	36,11	50,00	5,56
12.0006	0,01	100,00	-	-	-	-
12.0007	0,02	-	37,50	37,50	25,00	-
12.0010	0,02	16,00	12,00	32,00	28,00	12,00
12.0011	0,02	13,04	4,35	43,48	34,78	4,35
12.0012	0,04	6,67	35,56	33,33	20,00	4,44
12.0013	0,02	15,79	10,53	36,84	26,32	10,53
12.0014	0,08	1,33	9,33	48,00	34,67	6,67
12.0015	0,01	-	9,09	45,45	36,36	9,09
12.0017	0,02	5,56	-	66,67	22,22	5,56
12.0018	0,01	-	21,43	50,00	28,57	-
12.0019	0,02	4,76	9,52	61,90	23,81	-
12.0020	0,02	-	17,65	58,82	17,65	5,88
12.0021	0,01	-	37,50	50,00	12,50	-
12.0023	0,01	-	22,22	44,44	33,33	-
12.0024	0,00	-	-	-	100,00	-
12.0026	0,02	9,09	18,18	54,55	13,64	4,55
12.0028	0,04	10,00	17,50	35,00	35,00	2,50
12.0030	0,00	-	-	100,00	-	-
12.0032	0,03	-	11,54	46,15	38,46	3,85
12.0033	0,02	4,17	16,67	29,17	41,67	8,33
12.0034	0,04	-	18,42	34,21	42,11	5,26
12.0035	0,02	4,35	17,39	43,48	34,78	-
12.0036	0,01	-	14,29	57,14	28,57	-
12.0040	0,04	20,51	20,51	15,38	28,21	15,38
12.0042	0,01	14,29	7,14	50,00	28,57	-
12.0049	0,01	-	-	42,86	14,29	42,86
12.0050	0,00	100,00	-	-	-	-
12.0056	0,00	-	-	66,67	33,33	-
12.0063	0,00	-	-	66,67	33,33	-
12.0065	0,01	-	25,00	62,50	12,50	-
12.0066	0,00	-	100,00	-	-	-
12.0076	0,01	-	-	77,78	22,22	-
12.0079	0,01	7,69	7,69	30,77	46,15	7,69
Woj.	0,66	7,46	15,07	41,40	30,59	5,48

^a Liczba może się różnić od łącznej liczby hospitalizacji realizowanych dla danej podrupy chorób. Brak wycień dla niektórych hospitalizacji związany jest z brakiem możliwości przypisania ich kodów ICD-10 do homogenicznych grup chorób.

Opracowanie DAiS na podstawie danych NFZ

Statystyki dotyczące miejsca zamieszkania hospitalizowanych pacjentów w odniesieniu do miejsca realizacji świadczeń prezentuje Tabela 2.1.130. W niniejszej analizie miasto na prawach powiatu i przylegający do niego powiat traktowane są jako jeden powiat, np. powiat m. Wrocław i powiat wrocławski.

Tabela 2.1.130: Struktura geograficzna pacjentów

ID	Hospitalizacje pacjentów			Średnia odległość pacjenta do szpitala	Odległość jaką przejechało 50% pacjentów	Udział pacjentów ze wsi [%]
	spoza województwa [%]	spoza powiatu, z tego samego województwa [%]	spoza powiatu, z tego samego województwa [%]			
12.0001	-	-	100,0	9,3	11,7	47,4
12.0003	10,0	20,0	70,0	38,3	4,6	30,0
12.0004	5,6	27,8	66,7	10,2	0,0	19,4
12.0006	22,2	77,8	-	26,2	11,4	-
12.0007	-	50,0	50,0	16,1	5,0	25,0
12.0010	-	4,0	96,0	0,3	0,0	-
12.0011	-	26,1	73,9	6,6	5,7	39,1
12.0012	2,2	35,6	62,2	11,1	0,0	4,4

Tabela 2.1.130: Struktura geograficzna pacjentów

ID	Hospitalizacje pacjentów			Średnia odległość pacjenta do szpitala	Odległość jaką przejechało 50% pacjentów	Udział pacjentów ze wsi [%]
	spoza województwa [%]	spoza powiatu, z tego samego województwa [%]	spoza powiatu, z tego samego województwa [%]			
12.0013	-	36,8	63,2	4,1	0,0	26,3
12.0014	6,7	-	93,3	17,3	0,0	26,7
12.0015	-	9,1	90,9	5,4	0,0	-
12.0017	-	27,8	72,2	3,2	0,0	-
12.0018	7,1	21,4	71,4	28,2	0,0	7,1
12.0019	4,8	4,8	90,5	7,8	0,0	33,3
12.0020	5,9	47,1	47,1	12,5	8,0	17,6
12.0021	-	37,5	62,5	4,9	0,0	-
12.0023	-	-	100,0	2,9	0,0	33,3
12.0024	-	100,0	-	51,5	51,5	-
12.0026	-	4,5	95,5	12,9	11,9	54,5
12.0028	7,5	5,0	87,5	13,7	10,9	82,5
12.0030	-	-	100,0	9,4	9,4	-
12.0032	-	19,2	80,8	2,1	0,0	-
12.0033	4,2	12,5	83,3	15,1	0,0	4,2
12.0034	-	13,2	86,8	3,2	0,0	-
12.0035	-	56,5	43,5	9,4	10,9	13,0
12.0036	-	28,6	71,4	16,7	0,0	42,9
12.0040	23,1	64,1	12,8	33,7	15,4	25,6
12.0042	7,1	7,1	85,7	26,8	7,4	57,1
12.0049	-	-	100,0	-	0,0	-
12.0050	-	100,0	-	24,1	24,1	50,0
12.0056	-	-	100,0	-	0,0	-
12.0063	-	-	100,0	-	0,0	-
12.0065	-	37,5	62,5	4,4	0,0	-
12.0066	-	-	100,0	-	0,0	-
12.0076	-	11,1	88,9	6,6	6,9	11,1
12.0079	-	46,2	53,8	22,5	12,6	46,2
Woj.	4,3	22,5	73,2	12,6	0,0	23,0

Opracowanie DAiS na podstawie danych NFZ

W województwie śląskim odsetek pacjentów przyjętych w czasie⁴², w którym w Polsce przyjęto połowę z nich wyniósł 31.25%. W Polsce odsetek pacjentów przyjętych w trybie nagłym z rozpoznaniem wchodzącym w skład analizowanej grupy rozpoznań wyniósł 79.42%, podczas gdy wartość ta dla województwa wyniosła 89.18%. Liczba świadczeniodawców, dla których odnotowano wyższy niż w Polsce odsetek przyjęć w trybie nagłym wyniosła 24 (82.76%).

Informacje o wartości statystyki opisującej czas oczekiwania na przyjęcie do szpitala oraz strukturę trybów nagłych i planowych dla poszczególnych szpitali w województwie prezentuje Tabela 2.1.131. Przy interpretacji wskaźnika „Udział przyjętych do czasu wyznaczonego przez medianę PL” należy zwrócić uwagę na „Udział trybów nagłych” (nie należy wyciągać wniosków na podstawie pierwszego z tych wskaźników, w przypadku zaobserwowania niskich wartości dla drugiego z nich).

Tabela 2.1.131: Statystyki dotyczące trybów przyjęć i czasu oczekiwania

ID	Udział trybów nagłych [%]	Udział trybów planowych [%]	Udział inny tryb [%]	Udział hospitalizacji planowych, dla których obliczono czas oczekiwania [%]	Udział hospitalizacji planowych, gdzie czas oczekiwania wyniósł 0 dni [%]	Mediana czasu oczekiwania [dni]	Udział przyjętych do czasu wyznaczonego przez medianę w PL [%]
12.0032	100,0	-	-	-	-	-	-
12.0014	98,7	1,3	-	100,0	100,0	0	100,0
12.0004	100,0	-	-	-	-	-	-
12.0003	100,0	-	-	-	-	-	-
12.0040	69,2	5,1	25,6	100,0	-	36	-
12.0036	85,7	14,3	-	100,0	100,0	0	100,0

⁴²Czas oczekiwania liczony jest metodą RTT (ang. Referral To Treatment) wyłącznie dla przyjęć planowych na leczenie szpitalne na podstawie skierowań

Tabela 2.1.131: Statystyki dotyczące trybów przyjęć i czasu oczekiwania

ID	Udział trybów nagłych [%]	Udział trybów planowych [%]	Udział inny tryb [%]	Udział hospitalizacji planowych, dla których obliczono czas oczekiwania [%]	Udział hospitalizacji planowych, gdzie czas oczekiwania wyniósł 0 dni [%]	Mediana czasu oczekiwania [dni]	Udział przyjętych do czasu wyznaczonego przez medianę w PL [%]
12.0010	100,0	-	-	-	-	-	-
12.0035	100,0	-	-	-	-	-	-
12.0020	100,0	-	-	-	-	-	-
12.0015	100,0	-	-	-	-	-	-
12.0013	94,7	5,3	-	100,0	-	47	-
12.0026	95,5	4,5	-	100,0	-	20	-
12.0012	93,3	-	6,7	-	-	-	-
12.0033	100,0	-	-	-	-	-	-
12.0066	100,0	-	-	-	-	-	-
12.0028	100,0	-	-	-	-	-	-
12.0079	92,3	7,7	-	100,0	100,0	0	100,0
12.0001	100,0	-	-	-	-	-	-
12.0007	93,8	6,2	-	100,0	-	1	100,0
12.0065	100,0	-	-	-	-	-	-
12.0023	100,0	-	-	-	-	-	-
12.0011	100,0	-	-	-	-	-	-
12.0018	100,0	-	-	-	-	-	-
12.0021	100,0	-	-	-	-	-	-
12.0017	94,4	5,6	-	100,0	-	29	-
12.0042	100,0	-	-	-	-	-	-
12.0049	100,0	-	-	-	-	-	-
12.0006	33,3	66,7	-	100,0	-	24	-
12.0076	100,0	-	-	-	-	-	-
12.0050	100,0	-	-	-	-	-	-
12.0063	100,0	-	-	-	-	-	-
12.0034	100,0	-	-	-	-	-	-
12.0056	100,0	-	-	-	-	-	-
12.0019	100,0	-	-	-	-	-	-
12.0024	-	100,0	-	100,0	100,0	0	100,0
12.0030	100,0	-	-	-	-	-	-
Woj.	95,6	2,4	2,0	100,0	25,0	22	31,2

Opracowanie DAiS na podstawie danych z NFZ

W tabeli 2.1.132 przeanalizowano strukturę świadczeń JGP w podziale na zabiegowe i zachowawcze ⁴³. Jako świadczenia zabiegowe specjalistyczne u dorosłych zakwalifikowano te świadczenia zabiegowe, których nie można rozliczyć na chirurgii ogólnej. Jako świadczenia zabiegowe specjalistyczne u dzieci zakwalifikowano te świadczenia zabiegowe, których nie można rozliczyć na chirurgii ogólnej dla dzieci.

Tabela 2.1.132: Struktura świadczeń JGP

ID	Liczba hospitalizacji [tys.]	Świadczenia nieJGP [%]	Świadczenia zabiegowe [%]	Świadczenia zabiegowe specjalistyczne u dorosłych [%]	Świadczenia zabiegowe specjalistyczne u dzieci [%]	Świadczenia zachowawcze [%]
12.0001	0,02	-	-	-	-	100,00
12.0003	0,01	-	20,00	-	-	80,00
12.0004	0,04	-	5,56	-	-	94,44
12.0006	0,01	-	77,78	-	100,00	22,22
12.0007	0,02	-	31,25	100,00	-	68,75
12.0010	0,02	-	12,00	33,33	-	88,00
12.0011	0,02	-	-	-	-	100,00
12.0012	0,04	-	35,56	87,50	-	64,44
12.0013	0,02	5,26	11,11	50,00	-	88,89
12.0014	0,08	-	1,33	-	-	98,67
12.0015	0,01	-	-	-	-	100,00
12.0017	0,02	-	11,11	50,00	-	88,89

⁴³Świadczenia zabiegowe oznaczone są symbolem '*' w załączniku 1a do zarządzenia w sprawie określenia warunków zawierania i realizacji umów w rodzaju: leczenie szpitalne

Tabela 2.1.132: Struktura świadczeń JGP

ID	Liczba hospitalizacji [tys.]	Świadczenia nieJGP [%]	Świadczenia zabiegowe [%]	Świadczenia zabiegowe specjalistyczne u dorosłych [%]	Świadczenia zabiegowe specjalistyczne u dzieci [%]	Świadczenia zachowawcze [%]
12.0018	0,01	-	7,14	-	-	92,86
12.0019	0,02	-	4,76	-	-	95,24
12.0020	0,02	-	5,88	-	-	94,12
12.0021	0,01	-	-	-	-	100,00
12.0023	0,01	-	-	-	-	100,00
12.0024	0,00	-	-	-	-	100,00
12.0026	0,02	-	9,09	-	-	90,91
12.0028	0,04	-	-	-	-	100,00
12.0030	0,00	-	-	-	-	100,00
12.0032	0,03	7,69	4,17	-	-	95,83
12.0033	0,02	-	8,33	-	-	91,67
12.0034	0,04	-	2,63	100,00	-	97,37
12.0035	0,02	-	-	-	-	100,00
12.0036	0,01	-	-	-	-	100,00
12.0040	0,04	-	20,51	33,33	100,00	79,49
12.0042	0,01	-	7,14	-	-	92,86
12.0049	0,01	-	14,29	-	-	85,71
12.0050	0,00	-	-	-	-	100,00
12.0056	0,00	-	-	-	-	100,00
12.0063	0,00	-	33,33	-	-	66,67
12.0065	0,01	-	-	-	-	100,00
12.0066	0,00	-	100,00	100,00	-	-
12.0076	0,01	-	-	-	-	100,00
12.0079	0,01	-	-	-	-	100,00
Woj.	0,66	0,46	9,33	50,00	100,00	90,67

Opracowanie DAiS na podstawie danych NFZ

Poniżej przedstawiono strukturę hospitalizacji JGP zabiegowych dla wszystkich pacjentów (dorosłych i dzieci).

Tabela 2.1.133: Struktura świadczeń zabiegowych JGP

ID	świadczenia zabiegowe [%]	w tym:				
		kompleksowe [%]	duże [%]	średnie [%]	małe [%]	diagnostyczne [%]
12.0003	20,00	-	-	100,00	-	-
12.0004	5,56	-	50,00	50,00	-	-
12.0006	77,78	-	100,00	-	-	-
12.0007	31,25	100,00	-	-	-	-
12.0010	12,00	33,33	66,67	-	-	-
12.0012	35,56	93,75	6,25	-	-	-
12.0013	11,11	50,00	-	50,00	-	-
12.0014	1,33	-	100,00	-	-	-
12.0017	11,11	50,00	50,00	-	-	-
12.0018	7,14	-	100,00	-	-	-
12.0019	4,76	-	-	100,00	-	-
12.0020	5,88	-	100,00	-	-	-
12.0026	9,09	-	100,00	-	-	-
12.0032	4,17	-	-	-	100,00	-
12.0033	8,33	-	50,00	50,00	-	-
12.0034	2,63	100,00	-	-	-	-
12.0040	20,51	37,50	25,00	25,00	12,50	-
12.0042	7,14	-	100,00	-	-	-
12.0049	14,29	-	-	100,00	-	-
12.0063	33,33	-	100,00	-	-	-
12.0066	100,00	100,00	-	-	-	-
Woj.	9,33	45,90	36,07	14,75	3,28	-

Opracowanie DAiS na podstawie danych NFZ

Tabela 2.1.134: Struktura świadczeń zabiegowych JGP u dorosłych

ID	świadczenia zabiegowe [%]	w tym:				
		kompleksowe [%]	duże [%]	średnie [%]	małe [%]	diagnostyczne [%]
12.0003	22,22	-	-	100,00	-	-
12.0004	5,71	-	50,00	50,00	-	-
12.0007	31,25	100,00	-	-	-	-
12.0010	13,04	33,33	66,67	-	-	-
12.0012	35,56	93,75	6,25	-	-	-
12.0013	11,76	50,00	-	50,00	-	-
12.0014	1,33	-	100,00	-	-	-
12.0017	11,11	50,00	50,00	-	-	-
12.0018	7,14	-	100,00	-	-	-
12.0019	4,76	-	-	100,00	-	-
12.0020	5,88	-	100,00	-	-	-
12.0026	9,09	-	100,00	-	-	-
12.0032	4,17	-	-	-	100,00	-
12.0033	8,33	-	50,00	50,00	-	-
12.0034	2,63	100,00	-	-	-	-
12.0040	17,14	33,33	33,33	33,33	-	-
12.0042	7,14	-	100,00	-	-	-
12.0049	14,29	-	-	100,00	-	-
12.0063	33,33	-	100,00	-	-	-
12.0066	100,00	100,00	-	-	-	-
Woj.	8,23	51,92	28,85	17,31	1,92	-

Opracowanie DAiS na podstawie danych NFZ

Tabela 2.1.135: Struktura świadczeń zabiegowych JGP u dzieci

ID	świadczenia zabiegowe [%]	w tym:				
		kompleksowe [%]	duże [%]	średnie [%]	małe [%]	diagnostyczne [%]
12.0006	77,78	-	100,00	-	-	-
12.0040	50,00	50,00	-	-	50,00	-
Woj.	40,91	11,11	77,78	-	11,11	-

Opracowanie DAiS na podstawie danych NFZ

W tabeli 2.1.136 przeanalizowano najczęściej sprawozdane Jednorodne Grupy Pacjentów w ramach hospitalizacji z rozpoznaniem wchodzącymi w skład analizowanej podgrupy. Pełne nazwy znajdują się w tabeli 2.1.137.

Tabela 2.1.136: Udział hospitalizacji w szpitalach wg najczęściej sprawozdanych produktów

ID	Liczba hospitalizacji [tys.]	T07 [%]	H66 [%]	H61 [%]	H67 [%]	H32 [%]	Pozostałe produkty [%]
12.0001	0,0	94,7	5,3	-	-	-	-
12.0003	0,0	80,0	-	-	-	-	20,0
12.0004	0,0	91,7	2,8	-	-	2,8	2,8
12.0006	0,0	22,2	-	-	-	33,3	44,4
12.0007	0,0	68,8	-	18,8	-	-	12,5
12.0010	0,0	84,0	4,0	4,0	-	8,0	-
12.0011	0,0	95,7	4,3	-	-	-	-
12.0012	0,0	55,6	8,9	24,4	-	-	11,1
12.0013	0,0	84,2	-	5,3	-	-	10,5
12.0014	0,1	96,0	2,7	-	-	-	1,3
12.0015	0,0	81,8	18,2	-	-	-	-
12.0017	0,0	77,8	5,6	5,6	5,6	-	5,6
12.0018	0,0	85,7	7,1	-	-	-	7,1
12.0019	0,0	81,0	9,5	-	4,8	-	4,8
12.0020	0,0	94,1	-	-	-	-	5,9

Tabela 2.1.136: Udział hospitalizacji w szpitalach wg najczęściej sprawozdawanych produktów

ID	Liczba hospitalizacji [tys.]	T07 [%]	H66 [%]	H61 [%]	H67 [%]	H32 [%]	Pozostałe produkty [%]
12.0021	0,0	100,0	-	-	-	-	-
12.0023	0,0	100,0	-	-	-	-	-
12.0024	0,0	100,0	-	-	-	-	-
12.0026	0,0	81,8	9,1	-	-	4,5	4,5
12.0028	0,0	97,5	-	-	-	-	2,5
12.0030	0,0	-	-	-	100,0	-	-
12.0032	0,0	88,5	-	-	-	-	11,5
12.0033	0,0	87,5	-	-	4,2	-	8,3
12.0034	0,0	94,7	-	-	2,6	-	2,6
12.0035	0,0	100,0	-	-	-	-	-
12.0036	0,0	57,1	42,9	-	-	-	-
12.0040	0,0	66,7	10,3	7,7	2,6	-	12,8
12.0042	0,0	85,7	7,1	-	-	-	7,1
12.0049	0,0	57,1	14,3	-	14,3	-	14,3
12.0050	0,0	100,0	-	-	-	-	-
12.0056	0,0	100,0	-	-	-	-	-
12.0063	0,0	66,7	-	-	-	33,3	-
12.0065	0,0	62,5	25,0	-	12,5	-	-
12.0066	0,0	-	-	-	-	-	100,0
12.0076	0,0	77,8	22,2	-	-	-	-
12.0079	0,0	100,0	-	-	-	-	-
Woj.	0,7	84,0	4,7	3,0	1,4	1,2	5,6

Opracowanie DAiS na podstawie danych NFZ

Tabela 2.1.137: Nazwy najczęstszych produktów

Pełna nazwa produktu
T07 leczenie zachowawcze urazów
H66 czynnościowe leczenie złamań kości długich, stawowych, miednicy, kręgosłupa >10 dni
H61 rekonstrukcja złamań w obrębie miednicy bez pw
H67 czynnościowe leczenie złamań kości długich, stawowych, miednicy, kręgosłupa
H32 duże zabiegi w zakresie kończyny dolnej i miednicy

Opracowanie DAiS na podstawie danych NFZ

Tabela 2.1.1.138: Najczęściej raportowane grupy procedur

ID	Liczba hospitalizacji	87-99				AA				35-39		Pozostałe [%]		
		87-99 [%]	88 [%]	89 [%]	87 [%]	Pozostałe [%]	AA [%]	C [%]	N [%]	O [%]	Pozostałe [%]		35-39 [%]	38 [%]
12.0001	19	100,0	15,8	100,0	-	100,0	-	-	-	-	-	-	-	-
12.0003	10	80,0	75,0	75,0	25,0	12,5	90,0	100,0	77,8	77,8	88,9	-	-	20,0
12.0004	36	100,0	50,0	69,4	11,1	13,9	-	-	-	-	-	-	-	13,9
12.0006	9	77,8	42,9	100,0	-	14,3	100,0	100,0	-	11,1	100,0	77,8	100,0	77,8
12.0007	16	100,0	37,5	87,5	18,8	50,0	25,0	50,0	25,0	25,0	100,0	-	-	31,2
12.0010	25	100,0	100,0	8,0	28,0	60,0	-	-	-	-	-	8,0	100,0	12,0
12.0011	23	100,0	78,3	69,6	26,1	21,7	-	-	-	-	-	-	-	17,4
12.0012	45	68,9	3,2	67,7	-	32,3	95,6	100,0	93,0	93,0	95,3	-	-	37,8
12.0013	19	100,0	94,7	100,0	26,3	73,7	31,6	83,3	33,3	33,3	83,3	5,3	100,0	21,1
12.0014	75	100,0	100,0	34,7	68,0	13,3	100,0	98,7	96,0	97,3	97,3	-	-	6,7
12.0015	11	100,0	100,0	54,5	9,1	36,4	-	-	-	-	-	-	-	9,1
12.0017	18	100,0	94,4	61,1	33,3	16,7	-	-	-	-	-	-	-	11,1
12.0018	14	100,0	100,0	100,0	42,9	28,6	100,0	100,0	100,0	100,0	100,0	-	-	14,3
12.0019	21	95,2	65,0	40,0	20,0	25,0	-	-	-	-	-	61,9	100,0	14,3
12.0020	17	100,0	88,2	100,0	58,8	35,3	100,0	100,0	94,1	94,1	100,0	100,0	100,0	5,9
12.0021	8	100,0	100,0	37,5	37,5	50,0	-	-	-	-	-	-	-	12,5
12.0023	9	100,0	88,9	55,6	22,2	66,7	-	-	-	-	-	-	-	-
12.0024	1	100,0	-	100,0	-	100,0	100,0	100,0	100,0	100,0	100,0	-	-	-
12.0026	22	100,0	50,0	63,6	9,1	45,5	59,1	100,0	61,5	53,8	100,0	45,5	100,0	9,1
12.0028	40	100,0	82,5	37,5	22,5	7,5	90,0	97,2	91,7	91,7	97,2	-	-	-
12.0030	2	100,0	100,0	100,0	-	100,0	-	-	-	-	-	-	-	50,0
12.0032	26	100,0	100,0	19,2	7,7	3,8	-	-	-	-	-	-	-	3,8
12.0033	24	100,0	91,7	100,0	50,0	87,5	79,2	100,0	100,0	94,7	100,0	83,3	100,0	37,5
12.0034	38	97,4	97,3	27,0	54,1	48,6	97,4	100,0	94,6	94,6	97,3	-	-	5,3
12.0035	23	100,0	100,0	100,0	17,4	78,3	-	-	-	-	-	100,0	100,0	4,3
12.0036	7	100,0	42,9	100,0	28,6	100,0	-	-	-	-	-	-	-	-
12.0040	39	89,7	80,0	85,7	42,9	31,4	-	-	-	-	-	-	-	30,8
12.0042	14	100,0	92,9	64,3	7,1	21,4	28,6	75,0	-	-	25,0	-	-	14,3
12.0049	7	100,0	85,7	71,4	14,3	100,0	57,1	75,0	75,0	75,0	100,0	-	-	14,3
12.0050	2	100,0	-	100,0	-	-	-	-	-	-	-	-	-	-
12.0056	3	100,0	100,0	100,0	33,3	-	-	-	-	-	-	-	-	-
12.0063	3	100,0	100,0	-	-	-	-	-	-	-	-	-	-	66,7
12.0065	8	100,0	62,5	100,0	25,0	100,0	-	-	-	-	-	100,0	100,0	50,0
12.0066	1	-	-	-	-	-	-	-	-	-	-	-	-	100,0
12.0076	9	100,0	66,7	11,1	-	22,2	-	-	-	-	-	-	-	-
12.0079	13	100,0	92,3	84,6	46,2	38,5	-	-	-	-	-	-	-	7,7
Woj.	657	96,2	-	-	-	-	44,3	-	-	-	-	15,7	-	15,4

Opracowanie DAiS na podstawie danych NFZ

Tabela 2.1.139: Objasnienia skrótów

Skrót	Nazwa grupy	Skrót	Nazwa podgrupy
87-99	Zabiegi diagnostyczne i terapeutyczne - różne	88	INNE DIAGNOSTYCZNE BADANIA RADIOLOGICZNE I POKREWNE
		89	WYWIAD, OCENA, KONSULTACJA, PIELĘGNIARSTWO I BADANIE
		87	DIAGNOSTYCZNE BADANIA RADIOLOGICZNE
AA	Badania laboratoryjne i inne	C	MORFOLOGIA KRWI/BADANIA HEMATOLOGICZNE
		N	CHEMIA KLINICZNA 5
		O	CHEMIA KLINICZNA 6
35-39	Zabiegi w zakresie układu sercowo-naczyniowego	38	NACIĘCIE, WYCIĘCIE I UDRAŻNIANIE NACZYŃ

Opracowanie DAiS na podstawie danych NFZ

Przeanalizowano jaki odsetek pacjentów przyjętych w trybie nagłym musiał przejechać więcej niż 60 i 120 km od gminy swojego zameldowania.

Tabela 2.1.140: Analiza odległości przebytych przez pacjentów przyjętych w trybie pilnym

ID	Liczba hospitalizacji powyżej 60 kilometrów	Liczba hospitalizacji powyżej 120 kilometrów	Udział hospitalizacji powyżej 60 kilometrów [%]	Udział hospitalizacji powyżej 120 kilometrów [%]
12.0003	1	1	10,00	10,00
12.0004	1	1	2,78	2,78
12.0007	1	-	6,25	-
12.0012	2	-	4,44	-
12.0014	4	4	5,33	5,33
12.0018	1	1	7,14	7,14
12.0020	2	-	11,76	-
12.0028	1	-	2,50	-
12.0033	2	1	8,33	4,17
12.0034	1	-	2,63	-
12.0036	1	-	14,29	-
12.0040	2	2	5,13	5,13
12.0042	1	1	7,14	7,14
12.0079	1	-	7,69	-
Woj.	21	11	3,20	1,67

Opracowanie DAiS na podstawie danych NFZ

Mapa 2.1.34: Udział liczby pacjentów przyjętych w trybie nagłym na 100 tys. ludności powiatu, którzy musieli przebyć ponad 60 kilometrów w celu uzyskania świadczenia

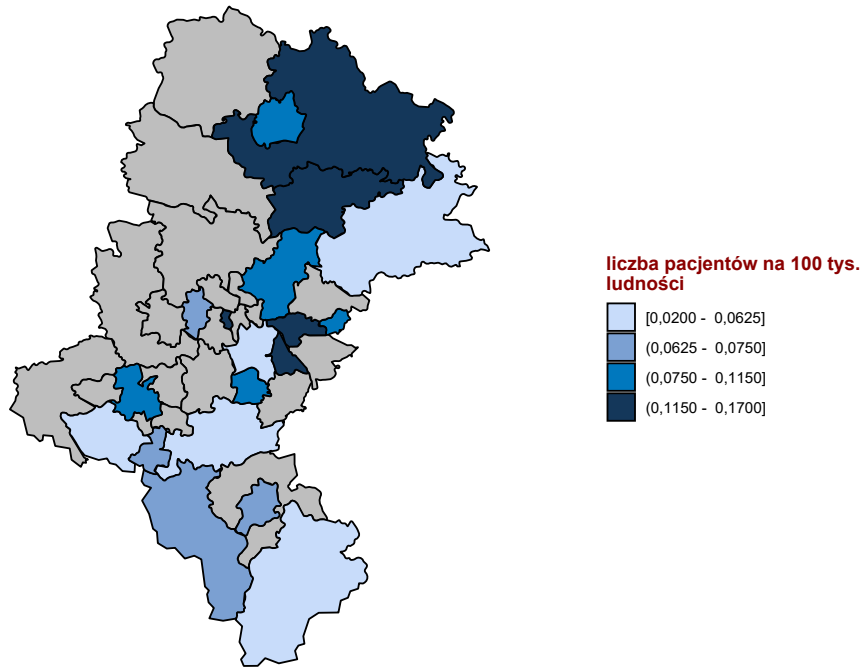

Opracowanie DAiS na podstawie danych z NFZ

Mapa 2.1.35: Udział liczby pacjentów przyjętych w trybie nagłym na 100 tys. ludności powiatu, którzy musieli przebyć ponad 120 kilometrów w celu uzyskania świadczenia

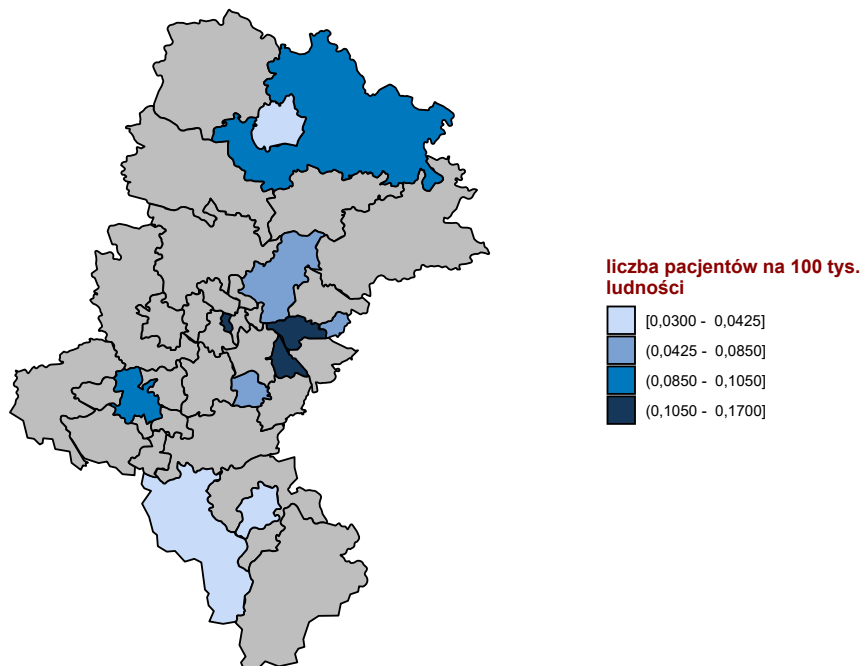

Opracowanie DAiS na podstawie danych z NFZ

W tabeli 2.1.141 przeniezowano tryby wypisów pacjentów po zakończenu hospitalizacji realizowanej z

rozpoznaniami wchodzącym w skład analizowanej podgrupy.

Tabela 2.1.141: Informacje o trybach wypisu ze szpitala

ID	Zakończenie procesu leczenia ¹ [%]	Skierowanie do innego szpitala [%]	Skierowanie do dalszej opieki [%]	Inny [%]
12.0001	-	-	100,00	-
12.0003	-	-	100,00	-
12.0004	30,56	-	66,67	2,8
12.0006	-	-	100,00	-
12.0007	-	12,50	87,50	-
12.0010	-	-	100,00	-
12.0011	-	4,35	95,65	-
12.0012	11,11	-	88,89	-
12.0013	15,79	-	84,21	-
12.0014	-	-	98,67	1,3
12.0015	45,45	-	45,45	9,1
12.0017	-	-	100,00	-
12.0018	-	7,14	92,86	-
12.0019	28,57	4,76	66,67	-
12.0020	-	-	100,00	-
12.0021	-	-	100,00	-
12.0023	11,11	-	88,89	-
12.0024	-	100,00	-	-
12.0026	-	-	100,00	-
12.0028	-	-	92,50	7,5
12.0030	-	-	100,00	-
12.0032	-	7,69	92,31	-
12.0033	4,17	-	95,83	-
12.0034	-	2,63	92,11	5,3
12.0035	-	4,35	91,30	4,3
12.0036	-	14,29	85,71	-
12.0040	-	-	97,44	2,6
12.0042	92,86	7,14	-	-
12.0049	-	-	100,00	-
12.0050	-	-	100,00	-
12.0056	-	-	100,00	-
12.0063	-	-	100,00	-
12.0065	-	25,00	75,00	-
12.0066	100,00	-	-	-
12.0076	-	11,11	88,89	-
12.0079	7,69	7,69	84,62	-
Woj.	7,15	2,44	88,89	1,5

¹ Bez wystawienia skierowania do dalszej opieki
Opracowanie DAiS na podstawie danych NFZ

W tabeli 2.1.142 zaprezentowano statystyki dotyczące hospitalizacji zakończonych lub poprzedzonych hospitalizacją⁴⁴ pacjentów z rozpoznaniem z analizowanej grupy oraz podgrupy chorób w poszczególnych szpitalach w województwie w ciągu 30 dni.

Tabela 2.1.142: Udział hospitalizacji zakończonych lub poprzedzonych hospitalizacją w ciągu 30 dni.

ID	Liczba hospitalizacji [tys.]	Prehospitalizacje - grupa ¹ [%]	Prehospitalizacje - podgrupa ² [%]	Hospitalizacje zakończone ponowną hospitalizacją w ciągu 30 dni		
				z rozpoznaniem z grupy w dowolnym szpitalu [%]	z rozpoznaniem z podgrupy w dowolnym szpitalu [%]	w tym szpitalu z dowolnym rozpoznaniem [%]
12.0001	0,0	-	-	-	-	10,5
12.0003	0,0	-	-	-	-	-
12.0004	0,0	-	-	8,3	2,8	13,9
12.0006	0,0	-	-	-	-	-

⁴⁴Z puli ponownych hospitalizacji wykluczone te związane ze świadczeniami w ramach programów lekowych i chemioterapii

Tabela 2.1.142: Udział hospitalizacji zakończonych lub poprzedzonych hospitalizacją w ciągu 30 dni.

ID	Liczba hospitalizacji [tys.]	Prehospitalizacje - grupa ¹ [%]	Prehospitalizacje - podgrupa ² [%]	Hospitalizacje zakończone ponowną hospitalizacją w ciągu 30 dni		
				z rozpoznaniem z grupy w dowolnym szpitalu [%]	z rozpoznaniem z podgrupy w dowolnym szpitalu [%]	w tym szpitalu z dowolnym rozpoznaniem [%]
12.0007	0,0	-	-	-	-	-
12.0010	0,0	-	-	-	-	4,0
12.0011	0,0	-	-	-	-	13,0
12.0012	0,0	2,2	-	8,9	2,2	13,3
12.0013	0,0	-	-	-	-	-
12.0014	0,1	-	-	1,3	1,3	6,7
12.0015	0,0	-	-	-	-	-
12.0017	0,0	-	-	-	-	-
12.0018	0,0	-	-	-	-	7,1
12.0019	0,0	-	-	-	-	4,8
12.0020	0,0	-	-	-	-	5,9
12.0021	0,0	-	-	-	-	12,5
12.0023	0,0	-	-	-	-	-
12.0024	0,0	-	-	-	-	100,0
12.0026	0,0	-	-	-	-	4,5
12.0028	0,0	-	-	-	-	-
12.0030	0,0	-	-	-	-	-
12.0032	0,0	-	-	-	-	11,5
12.0033	0,0	-	-	-	-	-
12.0034	0,0	-	-	2,6	2,6	7,9
12.0035	0,0	-	-	-	-	-
12.0036	0,0	-	-	14,3	14,3	14,3
12.0040	0,0	2,6	2,6	5,1	2,6	5,1
12.0042	0,0	-	-	-	-	-
12.0049	0,0	-	-	-	-	-
12.0050	0,0	-	-	-	-	-
12.0056	0,0	-	-	-	-	-
12.0063	0,0	-	-	-	-	-
12.0065	0,0	-	-	-	-	-
12.0066	0,0	-	-	-	-	-
12.0076	0,0	-	-	-	-	-
12.0079	0,0	-	-	-	-	7,7
Woj.	0,7	0,3	0,2	1,8	0,9	5,8

1 Hospitalizacje poprzedzone do 30 dni hospitalizacją z rozpoznaniem z grupy w innym szpitalu

2 Hospitalizacje poprzedzone do 30 dni hospitalizacją z rozpoznaniem z podgrupy w innym szpitalu

W tabeli 2.1.143 zaprezentowano statystyki dotyczące czasu hospitalizacji pacjentów (w dniach) z rozpoznaniem z analizowanej podgrupy chorób w poszczególnych szpitalach w województwie.

Tabela 2.1.143: Statystyki dotyczące czasu pobytu

ID	Średnia czasu pobytu [dni]	Standaryzowana średnia czasu pobytu [dni] ¹	Mediana czasu pobytu [dni]	Odchylenie standardowe czasu pobytu [dni]	Hospitalizacje, dla których data przyjęcia równa się dacie wypisu [%]	Hospitalizacje trwające poniżej 4 dni [%]
12.0001	5,6	8,3	4,0	5,2	-	42,1
12.0003	9,8	7,8	6,5	9,3	-	40,0
12.0004	6,4	7,6	4,0	7,0	-	36,1
12.0006	2,7	5,3	2,0	1,8	-	77,8
12.0007	6,4	8,9	6,0	4,6	-	37,5
12.0010	7,3	7,4	3,0	11,0	-	64,0
12.0011	5,5	7,5	4,0	4,8	4,3	34,8
12.0012	12,2	9,2	7,0	11,3	-	26,7
12.0013	6,1	7,6	4,0	5,0	-	31,6
12.0014	10,3	8,1	8,0	7,8	-	2,7

Tabela 2.1.143: Statystyki dotyczące czasu pobytu

ID	Średnia czasu pobytu [dni]	Standaryzowana średnia czasu pobytu [dni] ¹	Mediana czasu pobytu [dni]	Odchylenie standardowe czasu pobytu [dni]	Hospitalizacje, dla których data przyjęcia równa się dacie wypisu [%]	Hospitalizacje trwające poniżej 4 dni [%]
12.0015	8,7	7,1	7,0	5,0	-	18,2
12.0017	12,6	8,5	9,0	8,3	-	-
12.0018	9,6	8,1	7,5	7,4	-	14,3
12.0019	5,8	7,7	2,0	7,0	-	66,7
12.0020	9,1	8,2	7,0	8,1	-	17,6
12.0021	5,0	7,9	3,0	6,6	-	75,0
12.0023	18,4	7,2	13,0	14,7	-	-
12.0024	69,0	7,4	69,0	-	-	-
12.0026	7,2	7,5	5,0	6,9	-	36,4
12.0028	5,2	8,0	3,5	4,5	-	50,0
12.0030	7,0	8,3	7,0	-	-	-
12.0032	3,4	8,1	2,0	2,2	-	65,4
12.0033	5,3	7,3	3,0	5,1	-	58,3
12.0034	9,7	8,1	6,5	8,6	-	21,1
12.0035	3,7	7,1	3,0	2,5	4,3	65,2
12.0036	17,9	9,9	19,0	8,4	14,3	14,3
12.0040	10,1	8,5	8,0	6,7	-	10,3
12.0042	9,1	8,1	6,5	7,9	-	21,4
12.0049	11,1	8,0	5,0	10,9	-	-
12.0050	6,5	5,6	6,5	0,7	-	-
12.0056	3,3	6,4	3,0	1,5	-	66,7
12.0063	3,3	7,9	2,0	3,2	-	66,7
12.0065	10,1	10,3	4,0	13,4	-	37,5
12.0066	12,0	9,9	12,0	-	-	-
12.0076	10,8	7,2	7,0	8,6	-	-
12.0079	10,8	8,4	6,0	14,6	-	30,8
Woj.	8,3	8,0	5,0	8,4	0,5	32,0

¹ Czas pobytu standaryzowano według płci, wieku oraz liczby pacjentów.
Opracowanie DAiS na podstawie danych NFZ

Przeanalizowano śmiertelność pohospitalizacyjną dla pacjentów z podgrupy. Dodatkowo obliczono wskaźnik śmiertelności standaryzowany wiekiem, płcią oraz współczynnikiem wielochorobowości. Dane zostały przedstawione w poniższych mapach oraz tabeli 2.1.144.

Tabela 2.1.144: Statystyki dotyczące śmiertelności

Woj.	Liczba hospitalizacji [tys.]	Śmiertelność obserwowana			Śmiertelność standaryzowana		
		30 [dni] [%]	60 [dni] [%]	90 [dni] [%]	30 [dni] [%]	60 [dni] [%]	90 [dni] [%]
dolnośląskie	0,3	7,2	8,8	10,3	6,2	7,2	8,6
kujawsko-pomorskie	0,2	0,6	2,6	3,8	1,5	3,7	4,7
lubelskie	0,2	5,1	6,9	7,9	3,3	4,6	5,1
lubuskie	0,1	5,7	8,6	10,5	3,5	5,4	5,8
łódzkie	0,3	4,1	6,5	7,8	3,5	5,5	6,7
małopolskie	0,3	2,6	4,7	6,1	1,5	3,6	5,0
mazowieckie	0,7	4,2	5,8	6,2	4,2	5,8	6,1
opolskie	0,1	4,7	9,3	10,1	4,4	8,8	9,3
podkarpackie	0,2	2,1	3,2	4,2	1,7	2,7	3,1
podlaskie	0,1	4,9	5,8	7,8	3,6	4,2	6,1
pomorskie	0,1	2,9	3,7	4,4	2,7	3,3	3,5
śląskie	0,7	4,4	6,5	7,3	3,9	5,9	6,5
świętokrzyskie	0,1	1,9	1,9	1,9	1,5	1,5	1,5
warmińsko-mazurskie	0,1	3,4	4,1	4,8	3,1	3,4	3,7
wielkopolskie	0,3	4,2	5,1	7,8	4,1	4,9	7,1
zachodniopomorskie	0,2	2,2	3,9	5,6	1,4	3,7	5,1

Opracowanie DAiS na podstawie danych NFZ

Wykres 2.1.65: Śmiertelność do 30 dni po wypisie: surowa (lewa mapa) i standaryzowana (prawa mapa)

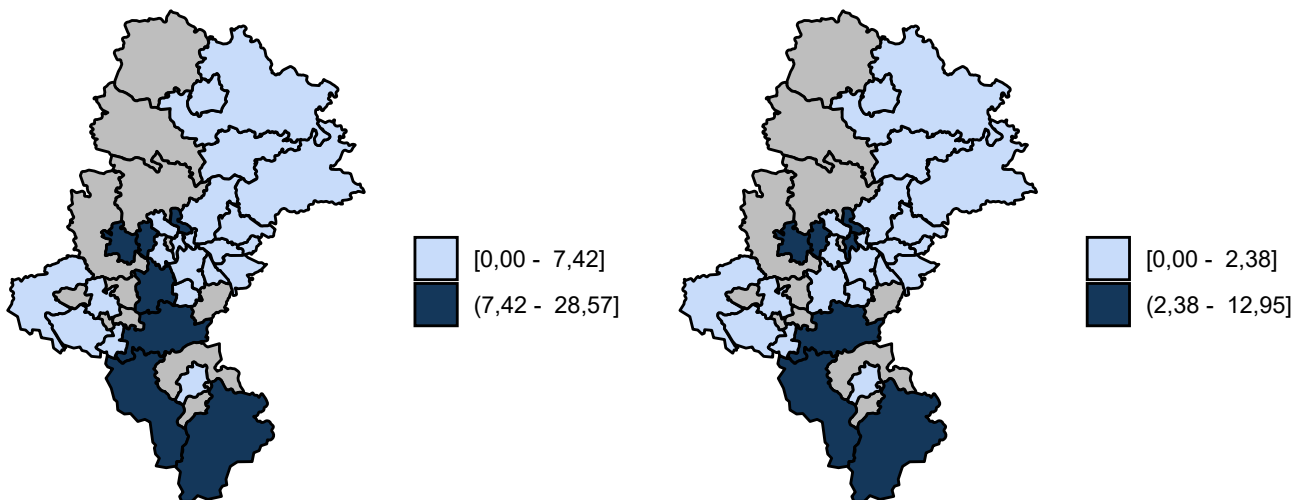

Opracowanie DAiS na podstawie danych z NFZ

Wykres 2.1.66: Śmiertelność do 60 dni po wypisie: surowa (lewa mapa) i standaryzowana (prawa mapa)

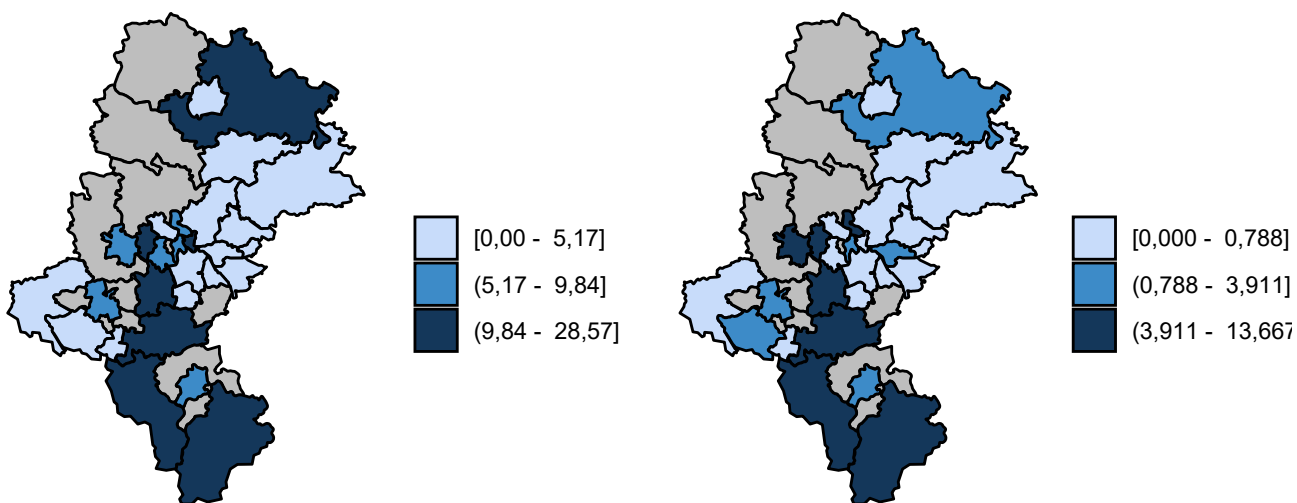

Opracowanie DAiS na podstawie danych z NFZ

Wykres 2.1.67: Śmiertelność do 90 dni po wypisie: surowa (lewa mapa) i standaryzowana (prawa mapa)

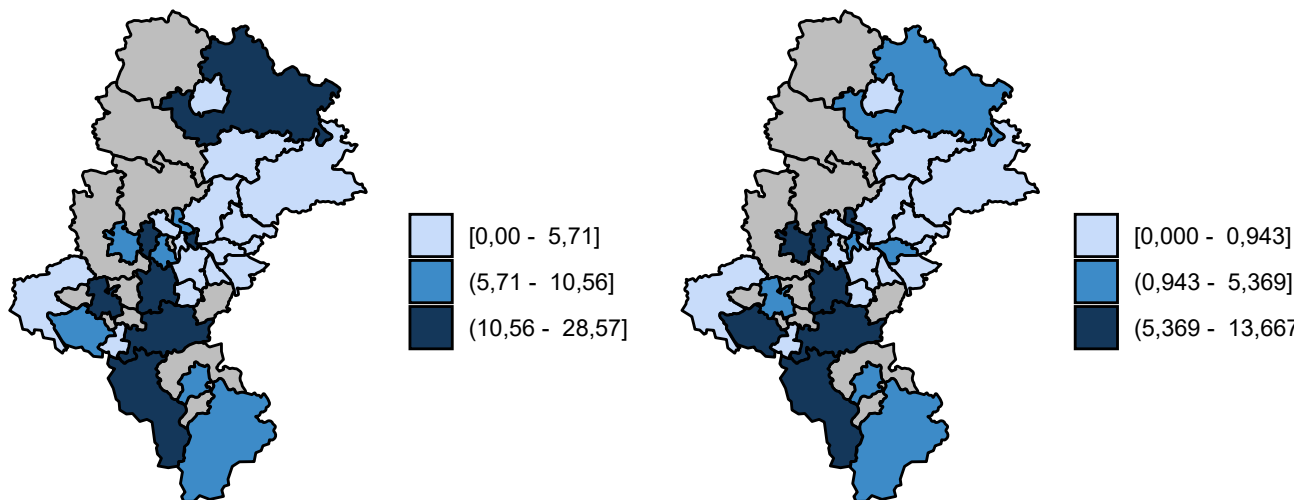

Opracowanie DAiS na podstawie danych z NFZ

2.1.7 Urazy jamy brzusznej

W 2016 roku w województwie śląskim odnotowano 0,92 tys. hospitalizacji z powodu rozpoznań, zakwalifikowanych jako Urazy jamy brzusznej (dalej: podgrupa)⁴⁵, co stanowiło 2,32% wszystkich hospitalizacji z powodu rozpoznań, które zakwalifikowano do grupy urazy.

Mapa 2.1.36: Liczba hospitalizacji na 100 tys. ludności oraz struktura hospitalizacji względem miejsca zamieszkania pacjenta

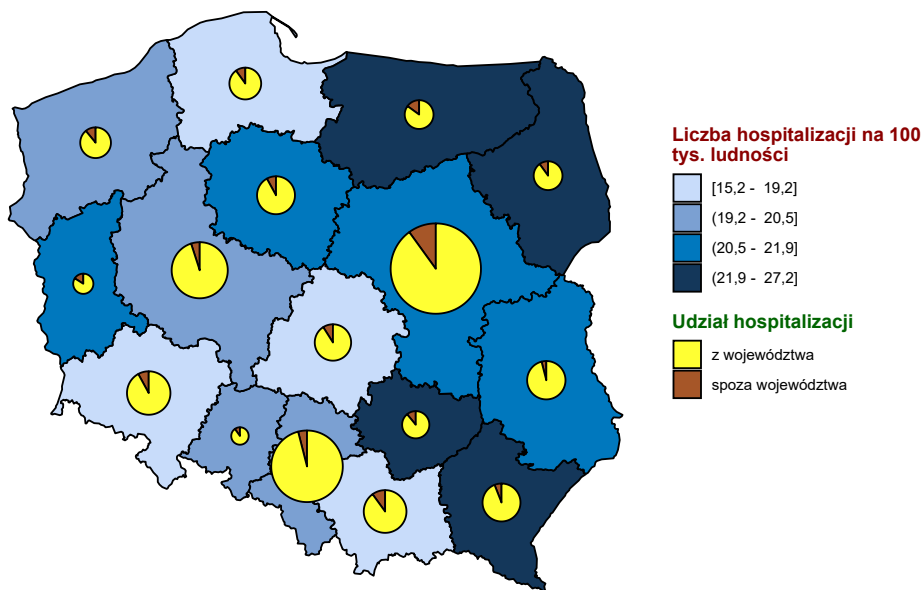

Opracowanie DAiS na podstawie danych z NFZ i GUS

⁴⁵W analizowanej podgrupie zostały uwzględnione następujące rozpoznania wg Międzynarodowej Klasyfikacji Chorób i Problemów Zdrowotnych ICD10: S30, S31, S35, S36, S37, S38, S39, S34.6, S34.8.

Mapa 2.1.37: Liczba hospitalizacji na 100 tys. dzieci oraz struktura hospitalizacji względem miejsca zamieszkania pacjenta

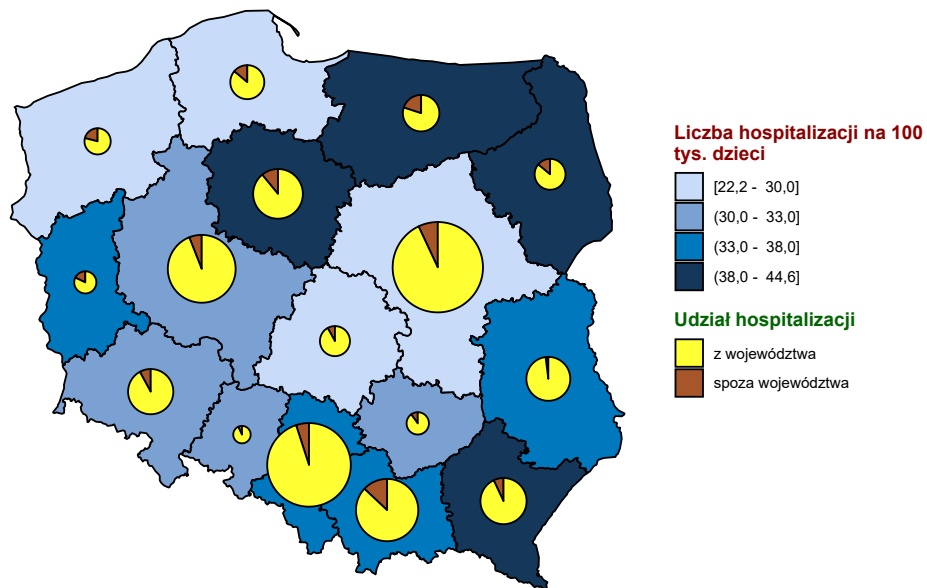

Opracowanie DAiS na podstawie danych z NFZ i GUS

Mapa 2.1.38: Liczba hospitalizacji na 100 tys. dorosłych oraz struktura hospitalizacji względem miejsca zamieszkania pacjenta

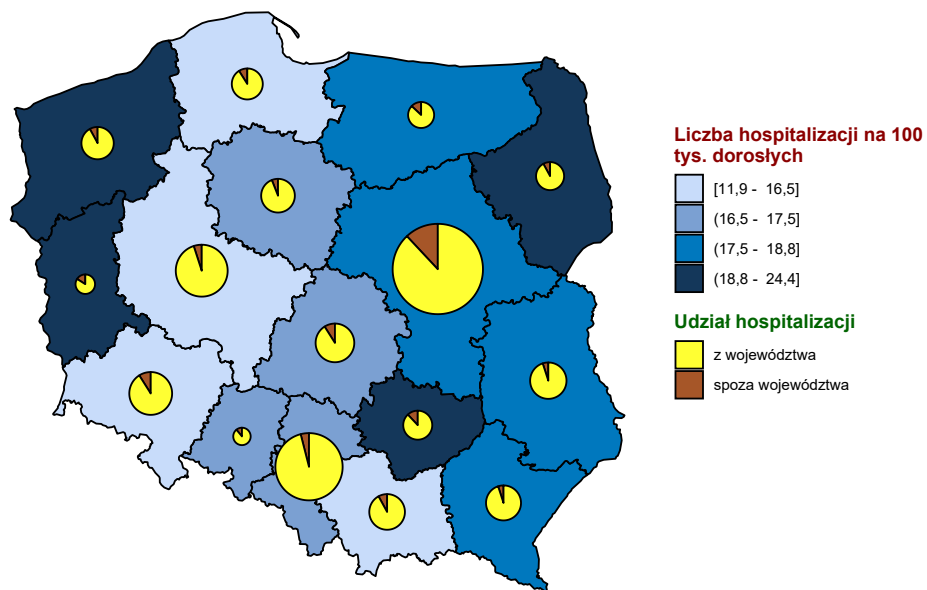

Opracowanie DAiS na podstawie danych z NFZ i GUS

Wykres 2.1.68: Liczba hospitalizacji na 100 tys. ludności

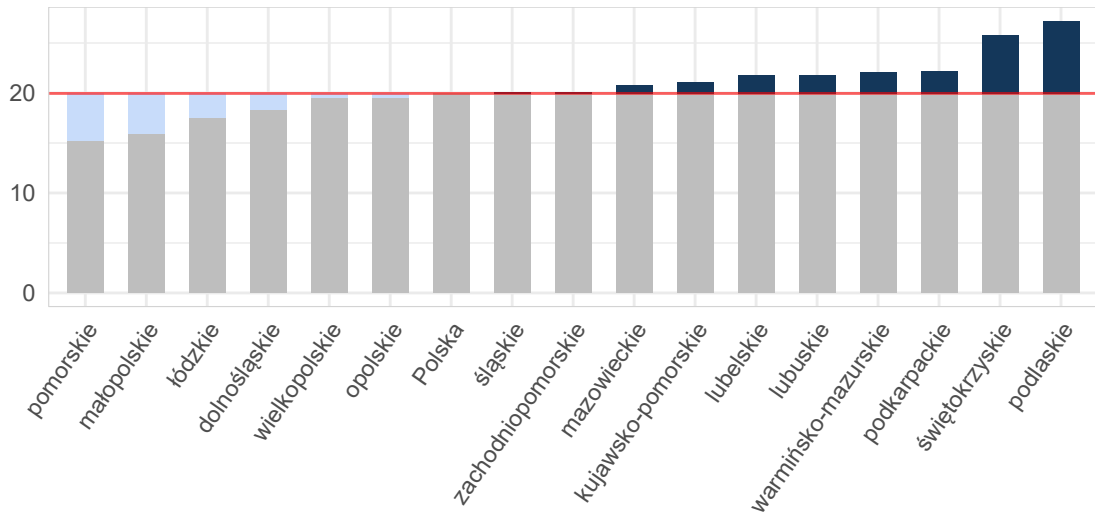

Opracowanie DAiS na podstawie danych z NFZ i GUS

Wykres 2.1.69: Liczba hospitalizacji na 100 tys. dzieci

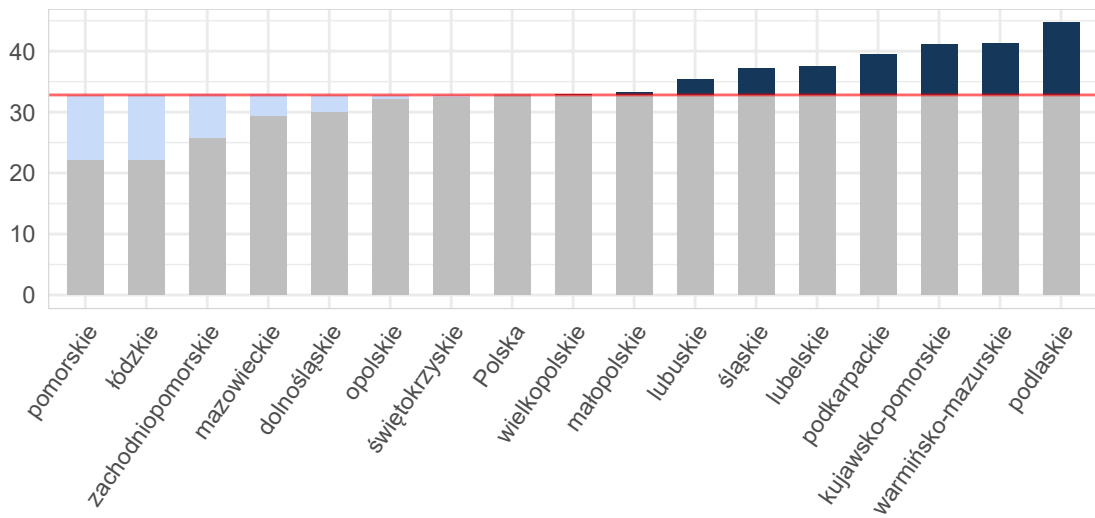

Opracowanie DAiS na podstawie danych z NFZ i GUS

Wykres 2.1.70: Liczba hospitalizacji na 100 tys. dorosłych

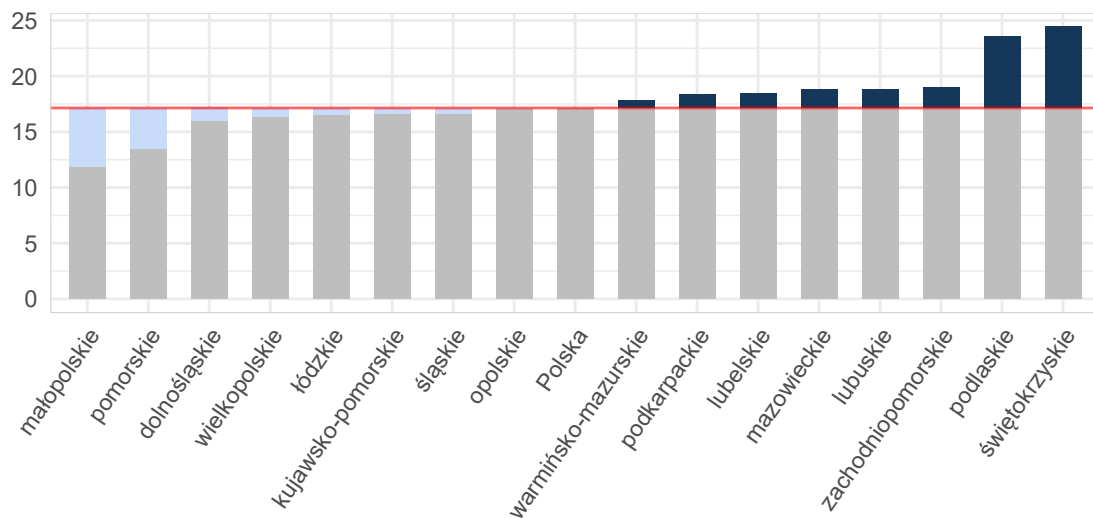

Opracowanie DAiS na podstawie danych z NFZ i GUS

Tabela 2.1.145: Podstawowe statystyki dotyczące liczby i struktury hospitalizacji w poszczególnych województwach

Woj.	Łączna liczba hospitalizacji (w tym tryb jednodniowy) [tys.]	Liczba hospitalizacji (w trybie jednodniowym) [tys.]	Liczba hospitalizacji trwających 1 dzień (bez trybu jednodniowego) [tys.]	Odsetek hospitalizacji spoza województwa [%]	Liczba hospitalizacji na 100 tys. ludności	Liczba hospitalizacji pacjentów z tego woj. w innych woj.
dolnośląskie	0,53	-	0,02	8,82	18,36	40
kujawsko-pomorskie	0,44	-	0,01	8,43	21,07	37
lubelskie	0,46	-	0,02	4,95	21,80	43
lubuskie	0,22	-	0,02	16,67	21,82	23
łódzkie	0,44	-	0,02	9,20	17,50	51
małopolskie	0,54	-	0,01	10,59	15,91	59
mazowieckie	1,12	-	0,06	10,85	20,78	92
opolskie	0,19	-	0,01	10,31	19,54	16
podkarpackie	0,47	-	0,01	6,34	22,23	27
podlaskie	0,32	-	0,01	10,22	27,22	15
pomorskie	0,35	-	0,02	10,51	15,20	64
śląskie	0,92	-	0,03	4,91	20,11	64
świętokrzyskie	0,32	-	0,02	11,76	25,78	25
warmińsko-mazurskie	0,32	-	0,01	15,41	22,14	47
wielkopolskie	0,68	-	0,04	5,89	19,50	53
zachodniopomorskie	0,34	-	0,02	11,34	20,14	37
Polska	7,67	-	0,33	9,04	19,96	693

Opracowanie DAiS na podstawie danych z NFZ i GUS

W województwie śląskim średnio w 2016 r. dziennie hospitalizowanych było 13 pacjentów, którzy spędzili co najmniej jedną noc w szpitalu z powodu rozpoznai z analizowanej podgrupy chorób. W ciągu tego roku maksymalna odnotowana dzienna liczba hospitalizowanych wyniosła 28, a minimalna 1. Na Wykresie 2.1.71 zaprezentowano liczbę osób hospitalizowanych łącznie z hospitalizowanymi, których przyjęto i wypisano ze szpitala tego samego dnia (nie spędzili nocy w szpitalu) w poszczególnych dniach 2016 roku w formie szeregu czasowego, a na Wykresie 2.1.72 w formie kalendarzowej mapy ciepła.

Wykres 2.1.71: Dzienna liczba hospitalizowanych - szereg czasowy

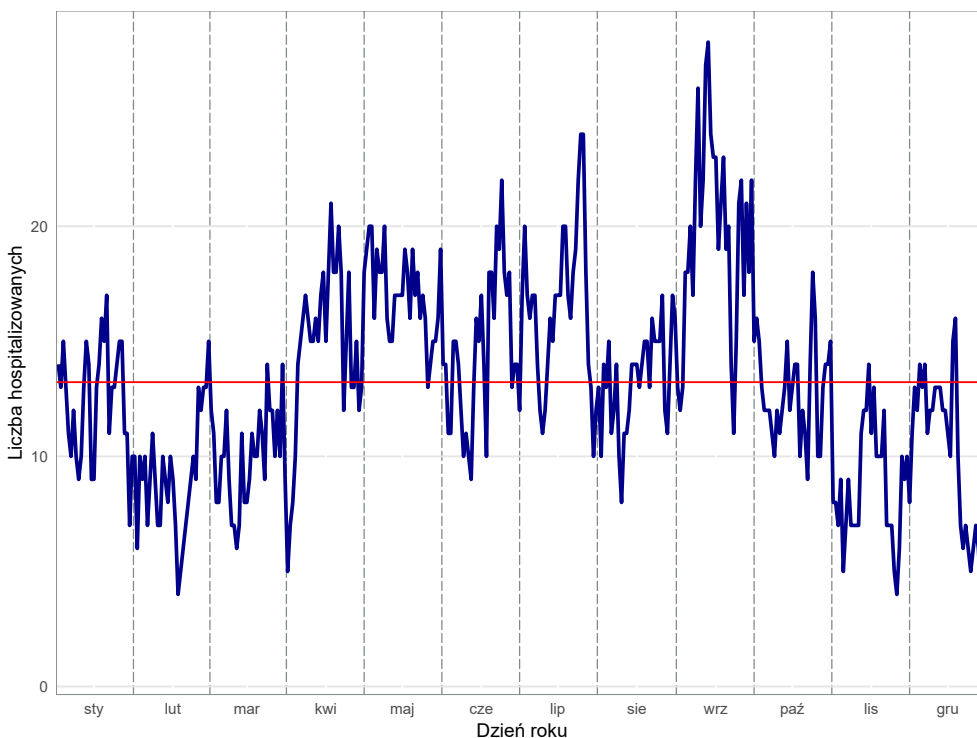

Opracowanie DAiS na podstawie danych z NFZ

Wykres 2.1.72: Dzienna liczba hospitalizowanych - kalendarzowa mapa ciepła

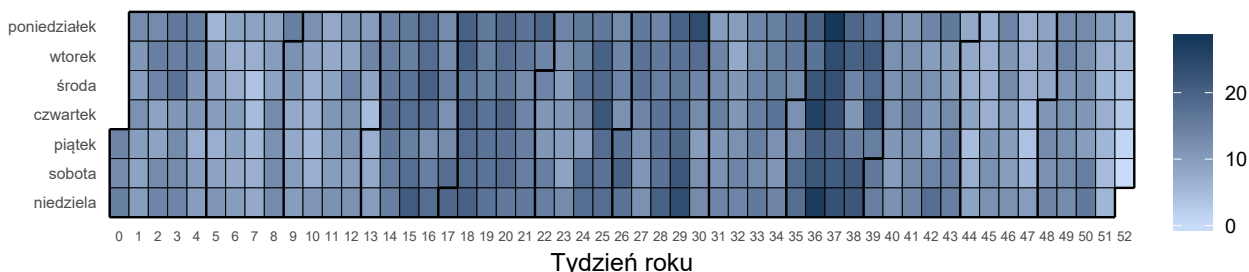

Opracowanie DAiS na podstawie danych z NFZ

Liczba świadczeniodawców w województwie śląskim, którzy hospitalizowali przynajmniej jednego pacjenta z analizowaną przyczyną wyniosła 58. Z kolei 80% wszystkich hospitalizacji w województwie śląskim z powodu rozpoznanej wchodzących w skład analizowanej podgrupy zostało wykazane przez 24 świadczeniodawców.

Tabela 2.1.146: Lista świadczeniodawców hospitalizujących co najmniej jednego pacjenta

ID	Nazwa	Powiat
12.0001	Zespół Zakładów Opieki Zdrowotnej w Cieszynie	cieszyński
12.0002	Samodzielny Publiczny Szpital Kliniczny Nr 6 Śląskiego Uniwersytetu Medycznego w Katowicach Górnośląskie Centrum Zdrowia Dziecka im. Jana Pawła II	m. Katowice
12.0003	Wojewódzki Szpital Specjalistyczny im. Najświętszej Maryi Panny w Częstochowie	m. Częstochowa
12.0004	SP ZOZ Wojewódzki Szpital Specjalistyczny nr 3 w Rybniku	m. Rybnik
12.0006	Chorzowskie Centrum Pediatrii i Onkologii im. dr. Edwarda Hankego	m. Chorzów
12.0007	Samodzielny Publiczny Szpital Kliniczny nr 7 Śląskiego Uniwersytetu Medycznego w Katowicach Górnośląskie Centrum Medyczne im. prof. Leszka Gieca	m. Katowice
12.0008	Beskidzkie Centrum Onkologii - Szpital Miejski im. Jana Pawła II w Bielsku - Białej	m. Bielsko-Biała
12.0010	SP ZOZ Szpital Wielospecjalistyczny w Jaworznie	m. Jaworzno

Tabela 2.1.146: Lista świadczeniodawców hospitalizujących co najmniej jednego pacjenta

ID	Nazwa	Powiat
12.0011	Powiatowy Publiczny ZOZ w Rydułtowach i Wodzisławiu Śląskim z siedzibą w Wodzisławiu Śląskim	wodzisławski
12.0012	Wojewódzki Szpital Specjalistyczny nr 5 im. św. Barbary w Sosnowcu	m. Sosnowiec
12.0013	Wojewódzki Szpital Specjalistyczny nr 2 w Jastrzębiu Zdroju	m. Jastrzębie-Zdrój
12.0014	Szpital Wojewódzki w Bielsku - Białej	m. Bielsko-Biała
12.0015	Sosnowiecki Szpital Miejski sp. z o.o.	m. Sosnowiec
12.0017	SP ZOZ Wojewódzki Szpital Specjalistyczny nr 4 w Bytomiu	m. Bytom
12.0018	Szpital Miejski w Rudzie Śląskiej sp. z o.o.	m. Ruda Śląska
12.0019	SP ZOZ Miejski Szpital Zespolony w Częstochowie	m. Częstochowa
12.0020	Megrez sp. z o.o.	m. Tychy
12.0021	Zagłębiowskie Centrum Onkologii Szpital Specjalistyczny im. Sz. Starkiewicza w Dąbrowie Górniczej	m. Dąbrowa Górnicza
12.0023	Szpital Rejonowy im. dr. Józefa Rostka w Raciborzu	raciborski
12.0024	Szpital Specjalistyczny nr 2 w Bytomiu	m. Bytom
12.0025	Samodzielny Publiczny Szpital Kliniczny im. Andrzeja Mielęckiego Śląskiego Uniwersytetu Medycznego w Katowicach,	m. Katowice
12.0026	Szpital Powiatowy w Zawierciu	zawierciański
12.0027	Wielospecjalistyczny Szpital Powiatowy s.a.	tarnogórski
12.0028	Zespół Zakładów Opieki Zdrowotnej w Żywcu	żywiecki
12.0029	Samodzielny Publiczny Szpital Kliniczny nr 1 im. prof. Stanisława Szyszko Sum w Katowicach	m. Zabrze
12.0030	Powiatowy Zespół Zakładów Opieki Zdrowotnej	będziński
12.0032	SP ZOZ Zespół Szpitali Miejskich w Chorzowie	m. Chorzów
12.0033	Szpital Zakonu Bonifratrów w Katowicach sp. z o.o.	m. Katowice
12.0034	Szpital Miejski w Zabrzu sp. z o.o.	m. Zabrze
12.0035	Gliwickie Centrum Medyczne	m. Gliwice
12.0036	Centrum Dializa sp. z o.o.	pszczyński
12.0037	Szpital w Knurowie	gliwicki
12.0038	Szpital Specjalistyczny nr 1 w Bytomiu	m. Bytom
12.0039	ZOZ w Świętochłowicach sp. z o.o.	m. Świętochłowice
12.0040	Samodzielny Publiczny Wojewódzki Szpital Chirurgii Urazowej im. dr. J. Daaba	m. Piekary Śląskie
12.0041	Miejskie Zakłady Opieki Zdrowotnej w Żorach sp. z o.o.	m. Żory
12.0042	SP ZOZ w Myszkowie	myszkowski
12.0044	Centrum Zdrowia w Mikołowie sp. z o.o.	mikołowski
12.0045	Szpital w Pyskowicach sp. z o.o.	gliwicki
12.0047	Centrum Pulmonologii i Torakochirurgii w Bystrej	bielski
12.0048	SP ZOZ w Lublińcu	lubliniecki
12.0049	Szpital Miejski w Siemianowicach Śląskich sp. z o.o.	m. Siemianowice Śląskie
12.0050	Centrum Pediatrii im. Jana Pawła II w Sosnowcu sp. z o.o.	m. Sosnowiec
12.0051	Okręgowy Szpital Kolejowy w Katowicach Spzoz	m. Katowice
12.0052	Szpital Pediatryczny w Bielsku - Białej	m. Bielsko-Biała
12.0054	Szpital Specjalistyczny w Zabrzu sp. z o.o.	m. Zabrze
12.0056	SP ZOZ Szpital nr 2 im. dr. Tadeusza Boczonja w Mysłowicach	m. Mysłowice
12.0058	Piekarskie Centrum Medyczne sp. z o.o.	m. Piekary Śląskie
12.0062	NZOZ Szpital Specjalistyczny im. prof. E. Michałowskiego	m. Katowice
12.0063	Szpital Murcki sp. z o.o.	m. Katowice
12.0065	Szpital Miejski nr 4 w Gliwicach sp. z o.o.	m. Gliwice
12.0070	SP ZOZ MSWiA w Katowicach im. Sierżanta Grzego	m. Katowice
12.0074	Mysłowickie Centrum Zdrowia sp. z o.o.	m. Mysłowice
12.0076	Szpital św. Józefa sp. z o.o.	mikołowski
12.0078	Urovita sp. z o.o. - NZOZ Szpital Śląskie Centrum Urologii	m. Chorzów
12.0079	Polska Grupa Medyczna sp. z o.o.	częstochowski
12.0082	Szpital Polskie s.a.	m. Katowice
12.0113	EMC Silesia sp. z o.o.	m. Katowice

Opracowanie DAiS na podstawie danych NFZ

Największy świadczeniodawca (pod względem liczby hospitalizacji) sprawozdał 0,06 tys. hospitalizacji dla 0,06 tys. pacjentów. Tym samym 6,65% hospitalizacji z całego województwa odnotowano u tego świadczeniodawcy. Tabela 2.1.147 prezentuje szczegółowe informacje dotyczące liczby hospitalizacji i liczby pacjentów hospitalizowanych w ramach poszczególnych świadczeniodawców.

Tabela 2.1.147: Liczba hospitalizacji wykazanych przez świadczeniodawców

ID	Liczba pacjentów [tys.]	Łączna liczba hospitalizacji (w tym tryb jednodniowy) [tys.]	Liczba hospitalizacji trwających 1 dzień (bez trybu jednodniowego) [tys.]	Liczba hospitalizacji jednodniowych [tys.]	Procent hospitalizacji w województwie [%]	Skumulowany procent hospitalizacji w województwie [%]
12.0003	0,06	0,06	0,00	-	6,7	6,7
12.0004	0,05	0,05	-	-	5,5	12,1
12.0012	0,04	0,05	-	-	5,1	17,2
12.0010	0,04	0,04	0,00	-	4,9	22,1
12.0050	0,04	0,04	0,00	-	4,7	26,8
12.0028	0,04	0,04	0,01	-	4,4	31,2
12.0002	0,04	0,04	0,00	-	4,0	35,2
12.0013	0,04	0,04	-	-	4,0	39,3
12.0014	0,03	0,04	0,00	-	3,9	43,2
12.0001	0,04	0,04	-	-	3,8	47,0
12.0035	0,03	0,03	-	-	3,7	50,7
12.0006	0,03	0,03	0,00	-	3,3	54,0
12.0056	0,03	0,03	0,00	-	3,1	57,0
12.0052	0,03	0,03	-	-	2,9	60,0
12.0062	0,02	0,02	-	-	2,7	62,7
12.0042	0,02	0,02	0,00	-	2,5	65,2
12.0008	0,02	0,02	-	-	2,3	67,5
12.0026	0,02	0,02	0,00	-	2,2	69,7
12.0011	0,02	0,02	-	-	2,0	71,6
12.0019	0,02	0,02	-	-	1,9	73,5
12.0076	0,02	0,02	0,00	-	1,9	75,4
12.0079	0,02	0,02	-	-	1,7	77,1
12.0029	0,01	0,01	-	-	1,5	78,6
12.0034	0,01	0,01	0,00	-	1,5	80,2
12.0023	0,01	0,01	-	-	1,4	81,6
12.0021	0,01	0,01	-	-	1,3	82,9
12.0065	0,01	0,01	-	-	1,3	84,2
12.0018	0,01	0,01	0,00	-	1,2	85,4
12.0017	0,01	0,01	-	-	1,1	86,5
12.0036	0,01	0,01	-	-	1,1	87,6
12.0078	0,01	0,01	-	-	1,1	88,7
12.0032	0,01	0,01	0,00	-	1,0	89,6
12.0007	0,01	0,01	-	-	0,8	90,4
12.0020	0,01	0,01	-	-	0,8	91,2
12.0041	0,01	0,01	-	-	0,8	91,9
12.0045	0,01	0,01	0,00	-	0,8	92,7
12.0037	0,01	0,01	-	-	0,7	93,3
12.0063	0,01	0,01	-	-	0,7	94,0
12.0038	0,00	0,00	-	-	0,5	94,5
12.0049	0,00	0,00	-	-	0,5	95,1
12.0051	0,00	0,00	0,00	-	0,5	95,6
12.0058	0,00	0,00	0,00	-	0,5	96,2
12.0015	0,00	0,00	-	-	0,4	96,6
12.0033	0,00	0,00	-	-	0,4	97,1
12.0040	0,00	0,00	-	-	0,4	97,5
12.0048	0,00	0,00	-	-	0,4	97,9
12.0025	0,00	0,00	-	-	0,3	98,3
12.0027	0,00	0,00	0,00	-	0,3	98,6
12.0070	0,00	0,00	-	-	0,3	98,9
12.0030	0,00	0,00	0,00	-	0,2	99,1
12.0024	0,00	0,00	-	-	0,1	99,2
12.0039	0,00	0,00	-	-	0,1	99,3
12.0044	0,00	0,00	-	-	0,1	99,5
12.0047	0,00	0,00	-	-	0,1	99,6
12.0054	0,00	0,00	-	-	0,1	99,7
12.0074	0,00	0,00	0,00	-	0,1	99,8
12.0082	0,00	0,00	-	-	0,1	99,9
12.0113	0,00	0,00	0,00	-	0,1	100,0

Tabela 2.1.147: Liczba hospitalizacji wykazanych przez świadczeniodawców

ID	Liczba pacjentów [tys.]	Łączna liczba hospitalizacji (w tym tryb jednodniowy) [tys.]	Liczba hospitalizacji trwających 1 dzień (bez trybu jednodniowego) [tys.]	Liczba hospitalizacji jednodniowych [tys.]	Procent hospitalizacji w województwie [%]	Skumulowany procent hospitalizacji w województwie [%]
Woj.	0,90	0,92	0,03	-	100,0	100,0

Opracowanie DAiS na podstawie danych NFZ

Przeprowadzono analizę mającą na celu odpowiedź na pytanie na jakich oddziałach⁴⁶ i w ramach jakich zakresów w 2016 roku hospitalizowani byli pacjenci z analizowaną przyczyną. Największą liczbą hospitalizacji charakteryzowały się oddziały: Oddział chirurgiczny ogólny oraz Oddział chirurgiczny dla dzieci. Hospitalizacje na tych dwóch oddziałach stanowiły łącznie 64,7% hospitalizacji w analizowanej grupie. Natomiast najwięcej hospitalizacji sprawozdano w ramach zakresów: Chirurgia ogólna - hospitalizacja oraz Chirurgia dziecięca - hospitalizacja. Hospitalizacje w ramach tych dwóch zakresów stanowiły łącznie 67%.

Wykres 2.1.73: Rozkład hospitalizacji wg oddziałów

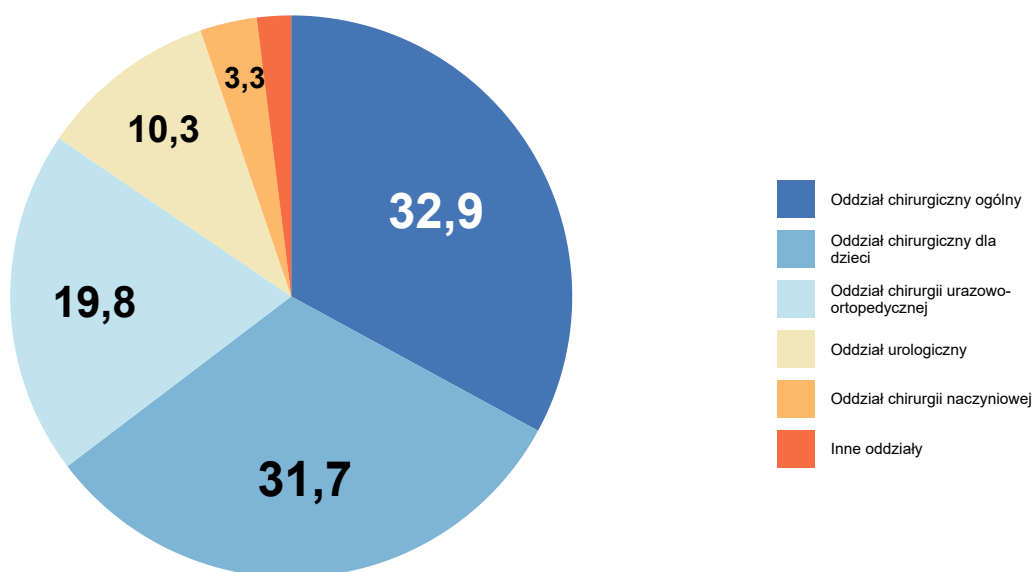

Opracowanie DAiS na podstawie danych NFZ

⁴⁶Przez oddział rozumie się VIII część kodu resortowego, charakteryzującego komórkę organizacyjną przedsiębiorstwa podmiotu leczniczego (Rozporządzenie Ministra Zdrowia z dnia 17 maja 2012 r. w sprawie systemu resortowych kodów identyfikacyjnych oraz szczegółowego sposobu ich nadawania (Dz. U. 2012 poz. 594))

Wykres 2.1.74: Rozkład hospitalizacji wg zakresów

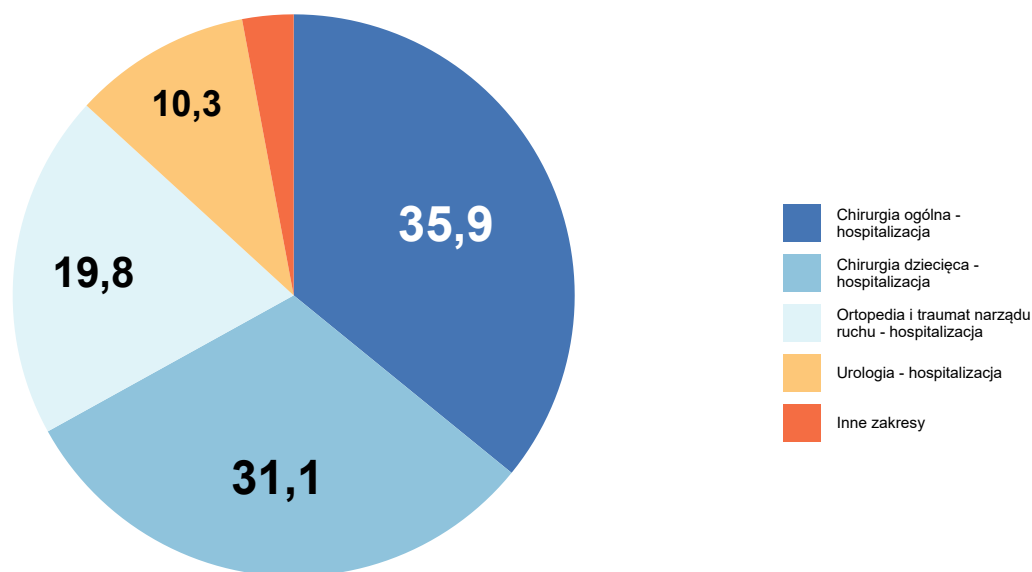

Opracowanie DAiS na podstawie danych NFZ

Szczegółowe dane odnośnie liczby hospitalizacji na poszczególnych oddziałach i w ramach poszczególnych zakresów prezentują Tabela 2.1.148 oraz Tabela 2.1.149. Ze względu na występującą możliwość sprawozdania tej samej hospitalizacji na kilku oddziałach lub zakresach, liczba hospitalizacji w danym szpitalu liczona według zakresów i według oddziałów niekoniecznie jest taka sama.

Tabela 2.1.148: Liczba hospitalizacji wykazanych przez świadczeniodawców wg oddziałów

ID	Oddział chirurgiczny ogólny [tys.]	Oddział chirurgiczny dla dzieci [tys.]	Oddział chirurgii urazowo-ortopedycznej [tys.]	Oddział urologiczny [tys.]	Oddział chirurgii naczyniowej [tys.]	Inne oddziały [tys.]	Suma [tys.]
12.0003	0,02	0,04	0,00	-	-	-	0,06
12.0004	0,01	0,02	0,01	0,00	-	0,00	0,05
12.0012	0,03	-	0,00	0,01	0,00	-	0,05
12.0010	0,01	0,04	-	0,00	-	-	0,04
12.0050	-	0,04	-	-	-	-	0,04
12.0028	0,01	-	0,03	-	-	-	0,04
12.0002	-	0,04	-	-	-	0,00	0,04
12.0013	0,01	-	0,02	0,01	-	0,00	0,04
12.0014	-	-	0,00	0,01	0,02	-	0,04
12.0001	0,01	0,02	0,00	0,00	-	-	0,04
12.0035	0,01	0,02	0,00	0,00	-	-	0,03
12.0006	-	0,03	-	-	-	-	0,03
12.0056	0,00	-	0,02	-	-	-	0,03
12.0052	-	0,03	-	-	-	-	0,03
12.0062	-	-	-	0,02	-	-	0,02
12.0042	0,01	-	0,01	-	-	-	0,02

Tabela 2.1.148: Liczba hospitalizacji wykazanych przez świadczeniodawców wg oddziałów

ID	Oddział chirurgiczny ogólny [tys.]	Oddział chirurgiczny dla dzieci [tys.]	Oddział chirurgii urazowo-ortopedycznej [tys.]	Oddział urologiczny [tys.]	Oddział chirurgii naczyniowej [tys.]	Inne oddziały [tys.]	Suma [tys.]
12.0008	0,02	-	-	-	-	0,00	0,02
12.0026	0,02	-	0,00	-	-	0,00	0,02
12.0011	0,01	-	0,01	-	-	0,00	0,02
12.0019	0,01	-	0,00	0,01	-	-	0,02
12.0076	0,01	-	0,01	-	-	-	0,02
12.0079	0,00	-	0,01	-	-	-	0,02
12.0029	0,00	0,01	-	0,00	-	-	0,01
12.0034	0,00	-	0,01	-	-	-	0,01
12.0023	0,01	-	0,01	-	-	-	0,01
12.0021	0,00	-	0,01	-	-	-	0,01
12.0065	0,01	-	0,00	-	-	-	0,01
12.0018	0,01	-	-	-	-	0,00	0,01
12.0017	0,01	-	0,00	-	-	-	0,01
12.0036	0,00	-	0,00	-	-	-	0,01
12.0078	-	-	-	0,01	-	-	0,01
12.0032	0,01	-	0,00	-	-	-	0,01
12.0007	-	-	-	-	0,01	-	0,01
12.0020	0,01	-	-	-	-	-	0,01
12.0041	0,01	-	-	-	-	-	0,01
12.0045	0,00	-	-	-	-	0,00	0,01
12.0037	0,01	-	-	-	-	-	0,01
12.0063	0,00	-	0,00	-	-	-	0,01
12.0038	0,00	-	-	0,00	-	-	0,00
12.0049	0,00	-	0,00	-	-	-	0,00
12.0051	0,00	-	-	-	-	0,00	0,00
12.0058	0,00	-	-	-	-	-	0,00
12.0015	0,00	-	-	-	-	-	0,00
12.0033	0,00	-	-	-	-	-	0,00
12.0040	-	-	0,00	-	-	0,00	0,00
12.0048	0,00	-	-	-	-	-	0,00
12.0025	0,00	-	-	-	-	-	0,00
12.0027	0,00	-	-	0,00	-	-	0,00
12.0070	0,00	-	-	-	-	-	0,00
12.0030	0,00	-	-	-	-	-	0,00
12.0024	-	-	-	-	-	0,00	0,00
12.0039	0,00	-	-	-	-	-	0,00
12.0044	-	-	-	-	-	0,00	0,00
12.0047	-	-	-	-	-	0,00	0,00
12.0054	0,00	-	-	-	-	-	0,00
12.0074	-	-	-	-	-	0,00	0,00
12.0082	0,00	-	-	-	-	-	0,00
12.0113	-	-	-	-	-	0,00	0,00
Woj.	0,30	0,29	0,18	0,09	0,03	0,02	0,92

Opracowanie DAiS na podstawie danych NFZ

Tabela 2.1.149: Liczba hospitalizacji wykazanych przez świadczeniodawców wg zakresów

ID	Chirurgia ogólna - hospitalizacja [tys.]	Chirurgia dziecięca - hospitalizacja [tys.]	Ortopedia i traumatologia - hospitalizacja [tys.]	Urologia - hospitalizacja [tys.]	Położnictwo i ginekologia - hospitalizacja [tys.]	Inne zakresy [tys.]	Suma [tys.]
12.0003	0,02	0,04	0,00	-	-	-	0,06
12.0004	0,01	0,02	0,01	0,00	0,00	-	0,05
12.0012	0,03	-	0,00	0,01	-	0,00	0,05
12.0010	0,01	0,04	-	0,00	-	-	0,04
12.0050	-	0,04	-	-	-	-	0,04
12.0028	0,01	-	0,03	-	-	-	0,04
12.0002	-	0,03	-	-	-	0,01	0,04
12.0013	0,01	-	0,02	0,01	-	0,00	0,04
12.0014	0,02	-	0,00	0,01	-	0,00	0,04
12.0001	0,01	0,02	0,00	0,00	-	-	0,04
12.0035	0,01	0,02	0,00	0,00	-	-	0,03
12.0006	-	0,03	-	-	-	-	0,03
12.0056	0,00	-	0,02	-	-	-	0,03
12.0052	-	0,03	-	-	-	-	0,03
12.0062	-	-	-	0,02	-	-	0,02
12.0042	0,01	-	0,01	-	-	-	0,02
12.0008	0,02	-	-	-	-	0,00	0,02
12.0026	0,02	-	0,00	-	0,00	-	0,02
12.0011	0,01	-	0,01	-	-	0,00	0,02
12.0019	0,01	-	0,00	0,01	-	-	0,02
12.0076	0,01	-	0,01	-	-	-	0,02
12.0079	0,00	-	0,01	-	-	-	0,02
12.0029	0,00	0,01	-	0,00	-	-	0,01
12.0034	0,00	-	0,01	-	-	-	0,01
12.0023	0,01	-	0,01	-	-	-	0,01
12.0021	0,00	-	0,01	-	-	-	0,01
12.0065	0,01	-	0,00	-	-	-	0,01
12.0018	0,01	-	-	-	-	0,00	0,01
12.0017	0,01	-	0,00	-	-	-	0,01
12.0036	0,00	-	0,00	-	-	-	0,01
12.0078	-	-	-	0,01	-	-	0,01
12.0032	0,01	-	0,00	-	-	-	0,01
12.0007	0,01	-	-	-	-	0,00	0,01
12.0020	0,01	-	-	-	-	-	0,01
12.0041	0,01	-	-	-	-	-	0,01
12.0045	0,00	-	-	-	0,00	-	0,01
12.0037	0,01	-	-	-	-	-	0,01
12.0063	0,00	-	0,00	-	-	-	0,01
12.0038	0,00	-	-	0,00	-	-	0,00
12.0049	0,00	-	0,00	-	-	-	0,00
12.0051	0,00	-	-	-	0,00	-	0,00
12.0058	0,00	-	-	-	-	-	0,00
12.0015	0,00	-	-	-	-	-	0,00
12.0033	0,00	-	-	-	-	-	0,00
12.0040	-	-	0,00	-	-	0,00	0,00
12.0048	0,00	-	-	-	-	-	0,00
12.0025	0,00	-	-	-	-	-	0,00
12.0027	0,00	-	-	0,00	-	-	0,00
12.0070	0,00	-	-	-	-	-	0,00
12.0030	0,00	-	-	-	-	-	0,00
12.0024	-	-	-	-	-	0,00	0,00
12.0039	0,00	-	-	-	-	-	0,00
12.0044	-	-	-	-	-	0,00	0,00
12.0047	-	-	-	-	-	0,00	0,00
12.0054	0,00	-	-	-	-	-	0,00
12.0074	-	-	-	-	0,00	-	0,00
12.0082	0,00	-	-	-	-	-	0,00

Tabela 2.1.149: Liczba hospitalizacji wykazanych przez świadczeniodawców wg zakresów

ID	Chirurgia ogólna - hospitalizacja [tys.]	Chirurgia dziecięca - hospitalizacja [tys.]	Ortopedia i traumatyzacja narządu ruchu - hospitalizacja [tys.]	Urologia - hospitalizacja [tys.]	Położnictwo i ginekologia - hospitalizacja [tys.]	Inne zakresy [tys.]	Suma [tys.]
12.0113	-	-	-	-	-	0,00	0,00
Woj.	0,33	0,29	0,18	0,09	0,01	0,02	0,92

Opracowanie DAiS na podstawie danych NFZ

W Tabeli 2.1.150 zostały zaprezentowane dane dotyczące struktury demograficznej pacjentów podczas poszczególnych hospitalizacji - średni wiek, udział pacjentów w różnych grupach wiekowych i struktura płci.

Tabela 2.1.150: Struktura demograficzna pacjentów

ID	Średni wiek [lata]	Hospitalizacje kobiet [%]	Hospitalizacje pacjentów w wieku					
			0-18 [%]	18-25 [%]	25-35 [%]	35-50 [%]	50-60 [%]	>=61 [%]
12.0001	22,8	31,4	60,0	14,3	5,7	11,4	-	8,6
12.0002	10,1	37,8	94,6	5,4	-	-	-	-
12.0003	22,5	47,5	68,9	4,9	4,9	4,9	4,9	11,5
12.0004	32,5	34,0	44,0	8,0	10,0	12,0	6,0	20,0
12.0006	11,0	36,7	93,3	6,7	-	-	-	-
12.0007	41,7	14,3	-	14,3	42,9	-	14,3	28,6
12.0008	43,6	47,6	-	19,0	28,6	9,5	23,8	19,0
12.0010	16,2	28,9	80,0	6,7	4,4	4,4	2,2	2,2
12.0011	51,7	38,9	-	16,7	22,2	11,1	11,1	38,9
12.0012	39,7	21,3	-	17,0	29,8	25,5	17,0	10,6
12.0013	39,1	32,4	2,7	18,9	29,7	24,3	13,5	10,8
12.0014	47,2	19,4	-	16,7	11,1	33,3	22,2	16,7
12.0015	28,5	-	-	25,0	75,0	-	-	-
12.0017	46,2	10,0	-	10,0	40,0	10,0	-	40,0
12.0018	51,7	18,2	-	18,2	18,2	9,1	-	54,5
12.0019	52,6	35,3	-	5,9	11,8	29,4	11,8	41,2
12.0020	46,0	14,3	-	-	28,6	42,9	-	28,6
12.0021	48,9	41,7	-	16,7	16,7	25,0	8,3	33,3
12.0023	52,3	46,2	-	7,7	30,8	15,4	-	46,2
12.0024	47,0	100,0	-	-	-	100,0	-	-
12.0025	23,3	33,3	-	66,7	33,3	-	-	-
12.0026	37,7	25,0	5,0	25,0	15,0	30,0	10,0	15,0
12.0027	46,7	-	-	-	33,3	33,3	-	33,3
12.0028	51,8	30,0	-	5,0	15,0	25,0	20,0	35,0
12.0029	15,5	50,0	78,6	7,1	-	7,1	7,1	-
12.0030	74,5	100,0	-	-	-	-	-	100,0
12.0032	44,1	11,1	-	11,1	33,3	22,2	11,1	22,2
12.0033	60,0	25,0	-	25,0	-	-	25,0	50,0
12.0034	60,1	78,6	-	7,1	7,1	21,4	7,1	57,1
12.0035	24,6	29,4	58,8	5,9	5,9	14,7	2,9	11,8
12.0036	54,9	60,0	-	10,0	20,0	10,0	10,0	50,0
12.0037	45,0	33,3	-	-	33,3	33,3	16,7	16,7
12.0038	40,0	20,0	-	-	20,0	80,0	-	-
12.0039	28,0	-	-	-	100,0	-	-	-
12.0040	53,5	75,0	25,0	-	-	25,0	-	50,0
12.0041	48,1	14,3	-	-	14,3	42,9	14,3	28,6
12.0042	54,9	34,8	-	8,7	17,4	13,0	13,0	47,8
12.0044	56,0	-	-	-	-	-	100,0	-
12.0045	44,4	42,9	-	14,3	14,3	42,9	-	28,6
12.0047	50,0	-	-	-	-	-	100,0	-
12.0048	54,8	-	-	-	25,0	25,0	-	50,0
12.0049	52,2	40,0	-	-	-	80,0	-	20,0

Tabela 2.1.150: Struktura demograficzna pacjentów

ID	Średni wiek [lata]	Hospitalizacje kobiet [%]	Hospitalizacje pacjentów w wieku					
			0-18 [%]	18-25 [%]	25-35 [%]	35-50 [%]	50-60 [%]	>=61 [%]
12.0050	9,5	30,2	95,3	4,7	-	-	-	-
12.0051	48,6	60,0	-	-	-	60,0	20,0	20,0
12.0052	11,0	25,9	96,3	3,7	-	-	-	-
12.0054	61,0	-	-	-	-	-	-	100,0
12.0056	63,5	67,9	-	-	7,1	25,0	14,3	53,6
12.0058	49,4	20,0	-	-	20,0	40,0	20,0	20,0
12.0062	39,5	12,0	-	12,0	36,0	32,0	8,0	12,0
12.0063	47,7	33,3	-	16,7	16,7	16,7	-	50,0
12.0065	43,5	50,0	-	8,3	33,3	25,0	16,7	16,7
12.0070	37,0	33,3	-	33,3	-	66,7	-	-
12.0074	31,0	100,0	-	-	100,0	-	-	-
12.0076	54,4	52,9	-	-	29,4	5,9	17,6	47,1
12.0078	32,6	-	-	20,0	50,0	20,0	10,0	-
12.0079	54,6	25,0	-	12,5	12,5	6,2	18,8	50,0
12.0082	61,0	-	-	-	-	-	-	100,0
12.0113	71,0	-	-	-	-	-	-	100,0
Woj.	35,7	33,7	31,1	9,6	14,5	16,1	8,6	20,1

Opracowanie DAiS na podstawie danych NFZ

Ważnym czynnikiem jest wielochorobowość hospitalizowanych pacjentów⁴⁷. Aby umożliwić porównania między szpitalami i województwami ustalono kategorie współczynnika wyznaczone na podstawie **ogólnopolskiego** rozkładu wielochorobowości dla danej podgrupy chorób. Przedziały dobrano tak, aby ich szerokość była równa odchyleniu standardowemu (σ) rozkładu ogólnopolskiego, a przedział *Średni* miał środek w medianie rozkładu ogólnopolskiego (M). Przyjmując powyższe założenia, ustalono następujące kategorie współczynnika wielochorobowości:

- *BN* - Bardzo Niski: $(-\infty, M - 1.5\sigma]$,
- *N* - Niski: $(M - 1.5\sigma, M - 0.5\sigma]$,
- *Ś* - Średni: $(M - 0.5\sigma, M + 0.5\sigma]$,
- *W* - Wysoki: $(M + 0.5\sigma, M + 1.5\sigma]$,
- *BW* - Bardzo Wysoki: $(M + 1.5\sigma, +\infty)$.

Więcej na temat tego zagadnienia zostało omówione w Mapach Potrzeb Zdrowotnych 2018 r. w zakresie lecznictwa szpitalnego <http://www.mpz.mz.gov.pl/mapy-szpitalne-ustawowe-2018/> w rozdziale Wielochorobowość. Tabela 2.1.151 prezentuje rozkład pacjentów ze względu na poziom współczynnika wielochorobowości dla świadczeniodawców realizujących hospitalizacje w ramach danej podgrupy chorób w województwie śląskim.

Tabela 2.1.151: Rozkład pacjentów względem współczynnika wielochorobowości

ID	Liczba hospitalizacji ^a [tys.]	niski [%]	średni [%]	wysoki [%]	bardzo wysoki [%]
12.0001	0,04	62,86	22,86	5,71	8,57
12.0002	0,04	100,00	-	-	-
12.0003	0,06	72,13	11,48	13,11	3,28
12.0004	0,05	42,00	28,00	18,00	12,00
12.0006	0,03	100,00	-	-	-
12.0007	0,01	-	57,14	28,57	14,29
12.0008	0,02	-	47,62	28,57	23,81
12.0010	0,04	80,00	11,11	4,44	4,44
12.0011	0,02	5,56	44,44	22,22	27,78
12.0012	0,05	2,13	65,96	29,79	2,13

⁴⁷Dotyczy wszystkich hospitalizacji z powodu analizowanej podgrupy chorób.

Tabela 2.1.151: Rozkład pacjentów względem współczynnika wielochorobowości

ID	Liczba hospitalizacji ^a [tys.]	niski [%]	średni [%]	wysoki [%]	bardzo wysoki [%]
12.0013	0,04	2,70	72,97	13,51	10,81
12.0014	0,04	2,78	55,56	27,78	13,89
12.0015	0,00	-	100,00	-	-
12.0017	0,01	-	40,00	40,00	20,00
12.0018	0,01	-	45,45	27,27	27,27
12.0019	0,02	5,88	41,18	35,29	17,65
12.0020	0,01	-	71,43	28,57	-
12.0021	0,01	-	50,00	25,00	25,00
12.0023	0,01	7,69	38,46	23,08	30,77
12.0024	0,00	-	100,00	-	-
12.0025	0,00	-	66,67	-	33,33
12.0026	0,02	15,00	45,00	35,00	5,00
12.0027	0,00	-	33,33	66,67	-
12.0028	0,04	2,50	45,00	35,00	17,50
12.0029	0,01	71,43	21,43	7,14	-
12.0030	0,00	-	-	50,00	50,00
12.0032	0,01	11,11	55,56	11,11	22,22
12.0033	0,00	-	25,00	-	75,00
12.0034	0,01	-	35,71	14,29	50,00
12.0035	0,03	64,71	14,71	14,71	5,88
12.0036	0,01	10,00	20,00	30,00	40,00
12.0037	0,01	-	83,33	-	16,67
12.0038	0,00	-	60,00	40,00	-
12.0039	0,00	-	100,00	-	-
12.0040	0,00	25,00	-	50,00	25,00
12.0041	0,01	-	57,14	28,57	14,29
12.0042	0,02	4,35	39,13	34,78	21,74
12.0044	0,00	-	-	100,00	-
12.0045	0,01	-	71,43	28,57	-
12.0047	0,00	-	-	100,00	-
12.0048	0,00	-	50,00	50,00	-
12.0049	0,00	-	60,00	20,00	20,00
12.0050	0,04	100,00	-	-	-
12.0051	0,00	-	60,00	20,00	20,00
12.0052	0,03	100,00	-	-	-
12.0054	0,00	-	-	-	100,00
12.0056	0,03	-	25,00	35,71	39,29
12.0058	0,00	-	60,00	20,00	20,00
12.0062	0,02	-	72,00	16,00	12,00
12.0063	0,01	-	33,33	50,00	16,67
12.0065	0,01	-	66,67	25,00	8,33
12.0070	0,00	-	100,00	-	-
12.0074	0,00	-	100,00	-	-
12.0076	0,02	-	29,41	35,29	35,29
12.0078	0,01	-	90,00	10,00	-
12.0079	0,02	-	31,25	43,75	25,00
12.0082	0,00	-	-	100,00	-
12.0113	0,00	-	-	100,00	-
Woj.	0,92	33,37	34,68	19,41	12,54

^a Liczba może się różnić od łącznej liczby hospitalizacji realizowanych dla danej podrupy chorób. Brak wycień dla niektórych hospitalizacji związany jest z brakiem możliwości przypisania ich kodów ICD-10 do homogenicznych grup chorób.

Opracowanie DAiS na podstawie danych NFZ

Statystyki dotyczące miejsca zamieszkania hospitalizowanych pacjentów w odniesieniu do miejsca realizacji świadczeń prezentuje Tabela 2.1.152. W niniejszej analizie miasto na prawach powiatu i przylegający do niego powiat traktowane są jako jeden powiat, np. powiat m. Wrocław i powiat wrocławski.

Tabela 2.1.152: Struktura geograficzna pacjentów

ID	Hospitalizacje pacjentów			Średnia odległość pacjenta do szpitala	Odległość jaką przejechało 50% pacjentów	Udział pacjentów ze wsi [%]
	spoza województwa [%]	spoza powiatu, z tego samego województwa [%]	spoza powiatu, z tego samego województwa [%]			
12.0001	5,7	5,7	88,6	22,4	12,6	57,1
12.0002	-	70,3	29,7	16,0	11,7	10,8
12.0003	8,2	32,8	59,0	18,6	13,2	45,9
12.0004	-	58,0	42,0	7,4	9,0	28,0
12.0006	3,3	80,0	16,7	12,1	11,4	6,7
12.0007	14,3	71,4	14,3	14,5	14,7	14,3
12.0008	4,8	9,5	85,7	8,3	6,0	38,1
12.0010	8,9	17,8	73,3	7,7	0,0	2,2
12.0011	-	16,7	83,3	5,2	3,1	55,6
12.0012	8,5	70,2	21,3	31,6	20,3	27,7
12.0013	2,7	62,2	35,1	18,1	8,2	32,4
12.0014	5,6	22,2	72,2	15,0	9,9	50,0
12.0015	-	-	100,0	-	0,0	-
12.0017	-	30,0	70,0	2,5	0,0	-
12.0018	-	9,1	90,9	0,7	0,0	-
12.0019	11,8	17,6	70,6	17,6	0,0	35,3
12.0020	-	28,6	71,4	8,6	0,0	14,3
12.0021	-	16,7	83,3	3,2	0,0	-
12.0023	7,7	7,7	84,6	19,6	0,0	30,8
12.0024	-	-	100,0	-	0,0	-
12.0025	33,3	-	66,7	31,1	0,0	33,3
12.0026	5,0	15,0	80,0	17,7	11,9	70,0
12.0027	-	66,7	33,3	18,6	18,6	-
12.0028	-	7,5	92,5	12,1	7,9	75,0
12.0029	-	50,0	50,0	5,1	5,0	7,1
12.0030	-	-	100,0	5,4	5,4	-
12.0032	-	11,1	88,9	1,3	0,0	-
12.0033	-	25,0	75,0	2,8	0,0	-
12.0034	7,1	7,1	85,7	5,3	0,0	7,1
12.0035	2,9	35,3	61,8	6,1	0,0	26,5
12.0036	-	40,0	60,0	17,6	10,4	50,0
12.0037	-	16,7	83,3	6,6	0,0	16,7
12.0038	20,0	60,0	20,0	57,2	9,0	20,0
12.0039	-	-	100,0	-	0,0	-
12.0040	-	75,0	25,0	12,0	12,2	-
12.0041	14,3	42,9	42,9	47,1	10,2	14,3
12.0042	-	4,3	95,7	5,5	4,2	43,5
12.0044	-	-	100,0	-	0,0	-
12.0045	-	42,9	57,1	10,8	8,9	42,9
12.0047	-	100,0	-	13,3	13,3	-
12.0048	-	50,0	50,0	24,8	24,2	25,0
12.0049	-	20,0	80,0	2,1	0,0	-
12.0050	11,6	69,8	18,6	24,1	11,7	11,6
12.0051	20,0	20,0	60,0	40,7	0,0	-
12.0052	11,1	44,4	44,4	33,8	16,2	33,3
12.0054	-	-	100,0	-	0,0	-
12.0056	3,6	17,9	78,6	3,7	0,0	-
12.0058	20,0	-	80,0	64,5	0,0	-
12.0062	8,0	60,0	32,0	18,7	11,4	12,0
12.0063	-	33,3	66,7	8,2	0,0	-
12.0065	8,3	33,3	58,3	33,5	0,0	25,0
12.0070	-	33,3	66,7	3,6	0,0	-
12.0074	-	-	100,0	-	0,0	-
12.0076	-	52,9	47,1	9,9	6,9	17,6
12.0078	10,0	40,0	50,0	45,0	1,8	-
12.0079	-	75,0	25,0	17,2	12,6	75,0
12.0082	-	-	100,0	-	0,0	-
12.0113	-	-	100,0	-	0,0	-
Woj.	4,9	37,3	57,8	15,6	8,4	27,8

Opracowanie DAiS na podstawie danych NFZ

W województwie śląskim odsetek pacjentów przyjętych w czasie⁴⁸, w którym w Polsce przyjęto połowę z nich wyniósł 18.75%. W Polsce odsetek pacjentów przyjętych w trybie nagłym z rozpoznaniem wchodzącym w skład analizowanej grupy rozpoznań wyniósł 87.23%, podczas gdy wartość ta dla województwa wyniosła 89.86%. Liczba świadczeniodawców, dla których odnotowano wyższy niż w Polsce odsetek przyjęć w trybie nagłym wyniosła 30 (69.77%).

Informacje o wartości statystyki opisującej czas oczekiwania na przyjęcie do szpitala oraz strukturę trybów nagłych i planowych dla poszczególnych szpitali w województwie prezentuje Tabela 2.1.153. Przy interpretacji wskaźnika „Udział przyjętych do czasu wyznaczonego przez medianę PL” należy zwrócić uwagę na „Udział trybów nagłych” (nie należy wyciągać wniosków na podstawie pierwszego z tych wskaźników, w przypadku zaobserwowania niskich wartości dla drugiego z nich).

Tabela 2.1.153: Statystyki dotyczące trybów przyjęć i czasu oczekiwania

ID	Udział trybów nagłych [%]	Udział trybów planowych [%]	Udział inny tryb [%]	Udział hospitalizacji planowych, dla których obliczono czas oczekiwania [%]	Udział hospitalizacji planowych, gdzie czas oczekiwania wyniósł 0 dni [%]	Mediana czasu oczekiwania [dni]	Udział przyjętych do czasu wyznaczonego przez medianę w PL [%]
12.0076	94,1	-	5,9	-	-	-	-
12.0056	100,0	-	-	-	-	-	-
12.0062	100,0	-	-	-	-	-	-
12.0014	91,7	5,6	2,8	100,0	-	4	-
12.0079	100,0	-	-	-	-	-	-
12.0010	100,0	-	-	-	-	-	-
12.0012	83,0	12,8	4,3	100,0	-	22	-
12.0052	100,0	-	-	-	-	-	-
12.0050	100,0	-	-	-	-	-	-
12.0021	100,0	-	-	-	-	-	-
12.0001	97,1	2,9	-	100,0	-	40	-
12.0035	100,0	-	-	-	-	-	-
12.0036	70,0	30,0	-	100,0	33,3	3	33,3
12.0003	96,7	3,3	-	100,0	-	24	-
12.0004	98,0	2,0	-	100,0	-	3	-
12.0023	100,0	-	-	-	-	-	-
12.0020	100,0	-	-	-	-	-	-
12.0070	100,0	-	-	-	-	-	-
12.0013	94,6	5,4	-	100,0	-	4	50,0
12.0065	91,7	8,3	-	100,0	-	2	-
12.0037	66,7	33,3	-	100,0	-	40	-
12.0028	100,0	-	-	-	-	-	-
12.0017	100,0	-	-	-	-	-	-
12.0011	94,4	5,6	-	100,0	-	5	-
12.0015	100,0	-	-	-	-	-	-
12.0008	100,0	-	-	-	-	-	-
12.0039	100,0	-	-	-	-	-	-
12.0032	100,0	-	-	-	-	-	-
12.0025	100,0	-	-	-	-	-	-
12.0038	100,0	-	-	-	-	-	-
12.0041	85,7	14,3	-	100,0	-	42	-
12.0029	100,0	-	-	-	-	-	-
12.0040	100,0	-	-	-	-	-	-
12.0006	100,0	-	-	-	-	-	-
12.0007	100,0	-	-	-	-	-	-
12.0078	100,0	-	-	-	-	-	-
12.0045	85,7	14,3	-	100,0	-	1	100,0
12.0018	100,0	-	-	-	-	-	-
12.0042	91,3	8,7	-	100,0	50,0	1	50,0
12.0082	100,0	-	-	-	-	-	-
12.0034	100,0	-	-	-	-	-	-
12.0051	80,0	20,0	-	100,0	-	8	-
12.0002	94,6	2,7	2,7	100,0	-	1	100,0
12.0048	100,0	-	-	-	-	-	-
12.0019	100,0	-	-	-	-	-	-
12.0024	100,0	-	-	-	-	-	-

⁴⁸Czas oczekiwania liczony jest metodą RTT (ang. Referral To Treatment) wyłącznie dla przyjęć planowych na leczenie szpitalne na podstawie skierowań

Tabela 2.1.153: Statystyki dotyczące trybów przyjęć i czasu oczekiwania

ID	Udział trybów nagłych [%]	Udział trybów planowych [%]	Udział inny tryb [%]	Udział hospitalizacji planowych, dla których obliczono czas oczekiwania [%]	Udział hospitalizacji planowych, gdzie czas oczekiwania wyniósł 0 dni [%]	Mediana czasu oczekiwania [dni]	Udział przyjętych do czasu wyznaczonego przez medianę w PL [%]
12.0027	100,0	-	-	-	-	-	-
12.0049	100,0	-	-	-	-	-	-
12.0063	100,0	-	-	-	-	-	-
12.0047	-	100,0	-	100,0	100,0	0	100,0
12.0033	100,0	-	-	-	-	-	-
12.0030	-	100,0	-	100,0	-	9	-
12.0058	100,0	-	-	-	-	-	-
12.0113	-	100,0	-	100,0	-	86	-
12.0026	95,0	5,0	-	100,0	-	14	-
12.0044	100,0	-	-	-	-	-	-
12.0074	100,0	-	-	-	-	-	-
12.0054	100,0	-	-	-	-	-	-
Woj.	96,0	3,5	0,5	100,0	9,4	8	18,8

Opracowanie DAiS na podstawie danych z NFZ

W tabeli 2.1.154 przeanalizowano strukturę świadczeń JGP w podziale na zabiegowe i zachowawcze ⁴⁹. Jako świadczenia zabiegowe specjalistyczne u dorosłych zakwalifikowano te świadczenia zabiegowe, których nie można rozliczyć na chirurgii ogólnej. Jako świadczenia zabiegowe specjalistyczne u dzieci zakwalifikowano te świadczenia zabiegowe, których nie można rozliczyć na chirurgii ogólnej dla dzieci. Jako świadczenia zachowawcze specjalistyczne u dorosłych zakwalifikowano te świadczenia zachowawcze, których nie można rozliczyć na chorobach wewnętrznych (internie). Jako świadczenia zachowawcze specjalistyczne u dzieci zakwalifikowano te świadczenia zachowawcze, których nie można rozliczyć na pediatrii.

⁴⁹Świadczenia zabiegowe oznaczone są symbolem '*' w załączniku 1a do zarządzenia w sprawie określenia warunków zawierania i realizacji umów w rodzaju: leczenie szpitalne

Tabela 2.1.154: Struktura świadczeń JGP

ID	Liczba hospitalizacji [tys.]	Świadczenia nieJGP [%]	Świadczenia zabiegowe [%]	Świadczenia zabiegowe specjalistyczne u dorosłych [%]	Świadczenia zabiegowe specjalistyczne u dzieci [%]	Świadczenia zachowawcze [%]	Świadczenia zachowawcze specjalistyczne u dorosłych [%]	Świadczenia zachowawcze specjalistyczne u dzieci [%]
12.0001	0,04	-	25,71	-	100,00	74,29	28,57	-
12.0002	0,04	-	13,51	-	100,00	86,49	-	-
12.0003	0,06	-	22,95	-	100,00	77,05	-	2,70
12.0004	0,05	-	22,00	-	100,00	78,00	-	-
12.0006	0,03	-	10,00	-	66,67	90,00	100,00	-
12.0007	0,01	-	85,71	-	-	14,29	-	-
12.0008	0,02	-	23,81	-	-	76,19	6,25	-
12.0010	0,04	-	6,67	-	-	93,33	-	-
12.0011	0,02	-	50,00	-	-	50,00	11,11	-
12.0012	0,05	-	65,96	-	-	34,04	-	-
12.0013	0,04	5,41	11,43	-	-	88,57	-	-
12.0014	0,04	-	58,33	9,52	-	41,67	-	-
12.0015	0,00	-	50,00	-	-	50,00	-	-
12.0017	0,01	-	70,00	-	-	30,00	-	-
12.0018	0,01	-	36,36	-	-	63,64	-	-
12.0019	0,02	-	41,18	28,57	-	58,82	-	-
12.0020	0,01	-	71,43	-	-	28,57	-	-
12.0021	0,01	-	33,33	-	-	66,67	-	-
12.0023	0,01	-	30,77	-	-	69,23	-	-
12.0024	0,00	100,00	-	-	-	-	-	-
12.0025	0,00	-	33,33	-	-	66,67	-	-
12.0026	0,02	-	40,00	-	-	60,00	-	-
12.0027	0,00	-	33,33	-	-	66,67	-	-
12.0028	0,04	-	15,00	-	-	85,00	-	-
12.0029	0,01	-	21,43	-	-	78,57	-	-
12.0030	0,00	-	50,00	-	-	50,00	-	-
12.0032	0,01	11,11	25,00	-	-	75,00	-	-
12.0033	0,00	-	50,00	-	-	50,00	-	-
12.0034	0,01	-	-	-	-	100,00	-	-
12.0035	0,03	-	8,82	33,33	-	91,18	9,09	-
12.0036	0,01	-	20,00	-	-	80,00	-	-
12.0037	0,01	-	100,00	-	-	-	-	-
12.0038	0,00	-	60,00	-	-	40,00	-	-
12.0039	0,00	-	-	-	-	100,00	-	-
12.0040	0,00	-	-	-	-	100,00	-	-
12.0041	0,01	-	14,29	-	-	85,71	-	-
12.0042	0,02	-	13,04	-	-	86,96	-	-

Tabela 2.1.154: Struktura świadczeń JGP

ID	Liczba hospitalizacji [tys.]	Świadczenia nieJGP [%]	Świadczenia zabiegowe [%]	Świadczenia zabiegowe specjalistyczne u dorosłych [%]	Świadczenia zabiegowe specjalistyczne u dzieci [%]	Świadczenia zachowawcze [%]	Świadczenia zachowawcze specjalistyczne u dorosłych [%]	Świadczenia zachowawcze specjalistyczne u dzieci [%]
12.0044	0,00	-	-	-	-	100,00	-	-
12.0045	0,01	-	-	-	-	100,00	42,86	-
12.0047	0,00	-	100,00	-	-	-	-	-
12.0048	0,00	-	25,00	-	-	75,00	-	-
12.0049	0,00	-	80,00	-	-	20,00	-	-
12.0050	0,04	-	2,33	-	100,00	97,67	100,00	-
12.0051	0,00	-	40,00	-	-	60,00	66,67	-
12.0052	0,03	-	7,41	-	100,00	92,59	100,00	4,17
12.0054	0,00	-	100,00	-	-	-	-	-
12.0056	0,03	-	7,14	-	-	92,86	-	-
12.0058	0,00	-	60,00	-	-	40,00	-	-
12.0062	0,02	-	68,00	-	-	32,00	-	-
12.0063	0,01	-	66,67	-	-	33,33	-	-
12.0065	0,01	-	8,33	-	-	91,67	-	-
12.0070	0,00	-	33,33	-	-	66,67	-	-
12.0074	0,00	-	-	-	-	100,00	100,00	-
12.0076	0,02	-	23,53	-	-	76,47	-	-
12.0078	0,01	-	80,00	-	-	20,00	-	-
12.0079	0,02	-	12,50	-	-	87,50	-	-
12.0082	0,00	-	-	-	-	100,00	-	-
12.0113	0,00	-	-	-	-	100,00	-	-
Woj.	0,92	0,44	27,38	2,19	95,45	72,62	4,00	0,76

Opracowanie DAiS na podstawie danych NFZ

Poniżej przedstawiono strukturę hospitalizacji JGP zabiegowych dla wszystkich pacjentów (dorosłych i dzieci).

Tabela 2.1.155: Struktura świadczeń zabiegowych JGP

ID	świadczenia zabiegowe [%]	w tym:				
		kompleksowe [%]	duże [%]	średnie [%]	małe [%]	diagnostyczne [%]
12.0001	25,71	55,56	22,22	22,22	-	-
12.0002	13,51	-	-	60,00	40,00	-
12.0003	22,95	42,86	28,57	28,57	-	-
12.0004	22,00	18,18	36,36	36,36	9,09	-
12.0006	10,00	-	-	33,33	66,67	-
12.0007	85,71	66,67	33,33	-	-	-
12.0008	23,81	40,00	60,00	-	-	-
12.0010	6,67	100,00	-	-	-	-
12.0011	50,00	55,56	33,33	11,11	-	-
12.0012	65,96	35,48	48,39	16,13	-	-
12.0013	11,43	50,00	25,00	-	25,00	-
12.0014	58,33	47,62	38,10	4,76	9,52	-
12.0015	50,00	100,00	-	-	-	-
12.0017	70,00	71,43	14,29	14,29	-	-
12.0018	36,36	25,00	25,00	25,00	-	-
12.0019	41,18	42,86	42,86	14,29	-	-
12.0020	71,43	80,00	20,00	-	-	-
12.0021	33,33	50,00	-	25,00	-	-
12.0023	30,77	75,00	25,00	-	-	-
12.0025	33,33	-	100,00	-	-	-
12.0026	40,00	50,00	37,50	12,50	-	-
12.0027	33,33	-	100,00	-	-	-
12.0028	15,00	33,33	16,67	50,00	-	-
12.0029	21,43	66,67	33,33	-	-	-
12.0030	50,00	-	100,00	-	-	-
12.0032	25,00	100,00	-	-	-	-
12.0033	50,00	50,00	50,00	-	-	-
12.0035	8,82	33,33	-	66,67	-	-
12.0036	20,00	50,00	50,00	-	-	-
12.0037	100,00	16,67	33,33	50,00	-	-
12.0038	60,00	-	33,33	66,67	-	-
12.0041	14,29	-	100,00	-	-	-
12.0042	13,04	66,67	-	33,33	-	-
12.0047	100,00	-	100,00	-	-	-
12.0048	25,00	-	-	100,00	-	-
12.0049	80,00	75,00	25,00	-	-	-
12.0050	2,33	-	-	100,00	-	-
12.0051	40,00	100,00	-	-	-	-
12.0052	7,41	-	-	100,00	-	-
12.0054	100,00	-	100,00	-	-	-
12.0056	7,14	50,00	50,00	-	-	-
12.0058	60,00	66,67	33,33	-	-	-
12.0062	68,00	-	29,41	35,29	35,29	-
12.0063	66,67	25,00	25,00	50,00	-	-
12.0065	8,33	-	-	100,00	-	-
12.0070	33,33	-	100,00	-	-	-
12.0076	23,53	25,00	50,00	25,00	-	-
12.0078	80,00	-	37,50	62,50	-	-
12.0079	12,50	-	50,00	50,00	-	-
Woj.	27,38	38,40	32,40	22,80	5,60	-

Opracowanie DAiS na podstawie danych NFZ

Tabela 2.1.156: Struktura świadczeń zabiegowych JGP u dorosłych

ID	świadczenia zabiegowe [%]	w tym:				
		kompleksowe [%]	duże [%]	średnie [%]	małe [%]	diagnostyczne [%]
12.0001	50,00	57,14	28,57	14,29	-	-
12.0003	47,37	55,56	44,44	-	-	-
12.0004	25,00	28,57	42,86	28,57	-	-
12.0007	85,71	66,67	33,33	-	-	-
12.0008	23,81	40,00	60,00	-	-	-
12.0010	33,33	100,00	-	-	-	-
12.0011	50,00	55,56	33,33	11,11	-	-
12.0012	65,96	35,48	48,39	16,13	-	-
12.0013	11,76	50,00	25,00	-	25,00	-
12.0014	58,33	47,62	38,10	4,76	9,52	-
12.0015	50,00	100,00	-	-	-	-
12.0017	70,00	71,43	14,29	14,29	-	-
12.0018	36,36	25,00	25,00	25,00	-	-
12.0019	41,18	42,86	42,86	14,29	-	-
12.0020	71,43	80,00	20,00	-	-	-
12.0021	33,33	50,00	-	25,00	-	-
12.0023	30,77	75,00	25,00	-	-	-
12.0025	33,33	-	100,00	-	-	-
12.0026	42,11	50,00	37,50	12,50	-	-
12.0027	33,33	-	100,00	-	-	-
12.0028	15,00	33,33	16,67	50,00	-	-
12.0029	100,00	66,67	33,33	-	-	-
12.0030	50,00	-	100,00	-	-	-
12.0032	25,00	100,00	-	-	-	-
12.0033	50,00	50,00	50,00	-	-	-
12.0035	21,43	33,33	-	66,67	-	-
12.0036	20,00	50,00	50,00	-	-	-
12.0037	100,00	16,67	33,33	50,00	-	-
12.0038	60,00	-	33,33	66,67	-	-
12.0041	14,29	-	100,00	-	-	-
12.0042	13,04	66,67	-	33,33	-	-
12.0047	100,00	-	100,00	-	-	-
12.0048	25,00	-	-	100,00	-	-
12.0049	80,00	75,00	25,00	-	-	-
12.0051	40,00	100,00	-	-	-	-
12.0054	100,00	-	100,00	-	-	-
12.0056	7,14	50,00	50,00	-	-	-
12.0058	60,00	66,67	33,33	-	-	-
12.0062	68,00	-	29,41	35,29	35,29	-
12.0063	66,67	25,00	25,00	50,00	-	-
12.0065	8,33	-	-	100,00	-	-
12.0070	33,33	-	100,00	-	-	-
12.0076	23,53	25,00	50,00	25,00	-	-
12.0078	80,00	-	37,50	62,50	-	-
12.0079	12,50	-	50,00	50,00	-	-
Woj.	36,31	41,23	35,09	18,86	3,95	-

Opracowanie DAiS na podstawie danych NFZ

Tabela 2.1.157: Struktura świadczeń zabiegowych JGP u dzieci

ID	świadczenia zabiegowe [%]	w tym:				
		kompleksowe [%]	duże [%]	średnie [%]	małe [%]	diagnostyczne [%]
12.0001	9,52	50,00	-	50,00	-	-
12.0002	14,29	-	-	60,00	40,00	-
12.0003	11,90	20,00	-	80,00	-	-
12.0004	18,18	-	25,00	50,00	25,00	-
12.0006	10,71	-	-	33,33	66,67	-
12.0050	2,44	-	-	100,00	-	-
12.0052	7,69	-	-	100,00	-	-

Tabela 2.1.157: Struktura świadczeń zabiegowych JGP u dzieci

ID	świadczenia zabiegowe [%]	w tym:				diagnostyczne [%]
		kompleksowe [%]	duże [%]	średnie [%]	małe [%]	
Woj.	7,72	9,09	4,55	63,64	22,73	-

Opracowanie DAiS na podstawie danych NFZ

W tabeli **2.1.158** przanalizowano najczęściej sprawozdawane Jednorodne Grupy Pacjentów w ramach hospitalizacji z rozpoznaniem wchodzącymi w skład analizowanej podgrupy. Pełne nazwy znajdują się w tabeli **2.1.159**.

Tabela 2.1.158: Udział hospitalizacji w szpitalach wg najczęściej sprawozdawanych produktów

ID	Liczba hospitalizacji [tys.]	T07 [%]	P14 [%]	G42 [%]	F42 [%]	H85 [%]	Pozostałe produkty [%]
12.0001	0,0	25,7	42,9	8,6	5,7	2,9	14,3
12.0002	0,0	56,8	29,7	-	-	-	13,5
12.0003	0,1	36,1	39,3	8,2	3,3	-	13,1
12.0004	0,0	46,0	28,0	2,0	6,0	4,0	14,0
12.0006	0,0	53,3	36,7	-	-	-	10,0
12.0007	0,0	14,3	-	42,9	14,3	-	28,6
12.0008	0,0	47,6	-	9,5	-	19,0	23,8
12.0010	0,0	22,2	71,1	4,4	-	-	2,2
12.0011	0,0	44,4	5,6	22,2	11,1	-	16,7
12.0012	0,0	29,8	-	10,6	12,8	2,1	44,7
12.0013	0,0	73,0	-	2,7	-	5,4	18,9
12.0014	0,0	38,9	-	19,4	11,1	-	30,6
12.0015	0,0	25,0	-	50,0	-	25,0	-
12.0017	0,0	30,0	-	10,0	-	-	60,0
12.0018	0,0	45,5	-	-	9,1	9,1	36,4
12.0019	0,0	58,8	-	17,6	-	-	23,5
12.0020	0,0	14,3	-	42,9	-	-	42,9
12.0021	0,0	66,7	-	16,7	-	-	16,7
12.0023	0,0	61,5	-	23,1	7,7	7,7	-
12.0024	0,0	-	-	-	-	-	100,0
12.0025	0,0	66,7	-	-	-	-	33,3
12.0026	0,0	50,0	5,0	15,0	-	-	30,0
12.0027	0,0	66,7	-	-	33,3	-	-
12.0028	0,0	80,0	-	5,0	2,5	5,0	7,5
12.0029	0,0	14,3	64,3	7,1	-	-	14,3
12.0030	0,0	-	-	-	-	50,0	50,0
12.0032	0,0	66,7	-	22,2	-	-	11,1
12.0033	0,0	50,0	-	25,0	-	-	25,0
12.0034	0,0	92,9	-	-	-	7,1	-
12.0035	0,0	35,3	50,0	2,9	-	2,9	8,8
12.0036	0,0	70,0	-	-	10,0	-	20,0
12.0037	0,0	-	-	16,7	-	-	83,3
12.0038	0,0	40,0	-	-	-	-	60,0
12.0039	0,0	100,0	-	-	-	-	-
12.0040	0,0	75,0	25,0	-	-	-	-
12.0041	0,0	42,9	-	-	14,3	42,9	-
12.0042	0,0	87,0	-	8,7	-	-	4,3
12.0044	0,0	100,0	-	-	-	-	-
12.0045	0,0	57,1	-	-	-	-	42,9
12.0047	0,0	-	-	-	-	-	100,0
12.0048	0,0	50,0	-	-	-	-	50,0
12.0049	0,0	20,0	-	40,0	-	-	40,0
12.0050	0,0	14,0	83,7	-	-	-	2,3
12.0051	0,0	20,0	-	40,0	-	-	40,0
12.0052	0,0	33,3	55,6	-	-	-	11,1
12.0054	0,0	-	-	-	100,0	-	-
12.0056	0,0	92,9	-	3,6	3,6	-	-
12.0058	0,0	20,0	-	20,0	-	-	60,0

Tabela 2.1.158: Udział hospitalizacji w szpitalach wg najczęściej sprawozdawanych produktów

ID	Liczba hospitalizacji [tys.]	T07 [%]	P14 [%]	G42 [%]	F42 [%]	H85 [%]	Pozostałe produkty [%]
12.0062	0,0	28,0	-	-	-	-	72,0
12.0063	0,0	33,3	-	16,7	-	-	50,0
12.0065	0,0	91,7	-	-	-	-	8,3
12.0070	0,0	33,3	-	-	33,3	33,3	-
12.0074	0,0	-	-	-	-	-	100,0
12.0076	0,0	76,5	-	-	-	-	23,5
12.0078	0,0	20,0	-	-	-	-	80,0
12.0079	0,0	87,5	-	-	6,2	-	6,2
12.0082	0,0	100,0	-	-	-	-	-
12.0113	0,0	100,0	-	-	-	-	-
Woj.	0,9	47,0	20,4	7,3	3,3	2,4	19,6

Opracowanie DAiS na podstawie danych NFZ

Tabela 2.1.159: Nazwy najczęstszych produktów

Pełna nazwa produktu
T07 leczenie zachowawcze urazów
P14 pourazowe uszkodzenia poza uszkodzeniem mózgu
G42 zabiegi śledziony
F42 duże zabiegi jamy brzusznej
H85 urazy głowy >17 r.ż.

Opracowanie DAiS na podstawie danych NFZ

Tabela 2.1.160: Najczęściej raportowane grupy procedur

ID	Liczba hospitalizacji	87-99				AA				35-39				Pozostałe [%]	
		87-99 [%]	88 [%]	89 [%]	99 [%]	Pozostałe [%]	AA [%]	C [%]	I [%]	N [%]	Pozostałe [%]	35-39 [%]	38 [%]		39 [%]
12.0001	35	100,0	25,7	94,3	91,4	40,0	48,6	64,7	5,9	-	100,0	57,1	100,0	-	48,6
12.0002	37	100,0	73,0	100,0	-	97,3	-	-	-	-	-	100,0	100,0	-	21,6
12.0003	61	83,6	78,4	66,7	33,3	33,3	91,8	100,0	62,5	12,5	76,8	14,8	100,0	-	39,3
12.0004	50	90,0	64,4	68,9	4,4	37,8	-	-	-	-	-	2,0	100,0	-	36,0
12.0006	30	96,7	55,2	79,3	44,8	62,1	96,7	86,2	27,6	6,9	96,6	76,7	100,0	-	33,3
12.0007	7	100,0	28,6	85,7	71,4	42,9	28,6	100,0	50,0	100,0	100,0	14,3	100,0	100,0	85,7
12.0008	21	81,0	94,1	11,8	11,8	23,5	90,5	94,7	68,4	57,9	68,4	4,8	100,0	-	38,1
12.0010	45	95,6	79,1	9,3	46,5	53,5	-	-	-	-	-	77,8	97,1	2,9	13,3
12.0011	18	100,0	72,2	66,7	44,4	50,0	11,1	100,0	-	50,0	50,0	11,1	100,0	-	50,0
12.0012	47	46,8	50,0	86,4	4,5	4,5	85,1	95,0	45,0	82,5	90,0	2,1	100,0	100,0	70,2
12.0013	37	100,0	94,6	97,3	32,4	67,6	13,5	80,0	-	40,0	100,0	8,1	100,0	-	21,6
12.0014	36	97,2	91,4	57,1	42,9	91,4	91,7	97,0	78,8	97,0	100,0	8,3	33,3	66,7	61,1
12.0015	4	100,0	100,0	50,0	50,0	-	-	-	-	-	-	-	-	-	100,0
12.0017	10	100,0	70,0	60,0	60,0	50,0	-	-	-	-	-	-	-	-	70,0
12.0018	11	100,0	81,8	100,0	36,4	63,6	90,9	100,0	80,0	100,0	100,0	9,1	-	-	54,5
12.0019	17	100,0	47,1	76,5	64,7	58,8	-	-	-	-	-	76,5	100,0	-	41,2
12.0020	7	100,0	71,4	100,0	42,9	57,1	100,0	100,0	71,4	100,0	100,0	100,0	100,0	-	71,4
12.0021	12	100,0	100,0	75,0	58,3	83,3	-	-	-	-	-	8,3	-	100,0	33,3
12.0023	13	100,0	76,9	100,0	30,8	76,9	-	-	-	-	-	-	-	-	38,5
12.0024	1	100,0	100,0	-	-	-	-	-	-	-	-	-	-	-	-
12.0025	3	100,0	-	66,7	33,3	66,7	100,0	100,0	66,7	100,0	100,0	-	-	-	33,3
12.0026	20	75,0	40,0	26,7	46,7	33,3	35,0	85,7	42,9	14,3	57,1	-	-	-	60,0
12.0027	3	100,0	33,3	33,3	33,3	33,3	-	-	-	-	-	-	-	-	100,0
12.0028	40	87,5	77,1	42,9	5,7	45,7	80,0	90,6	78,1	87,5	96,9	-	-	-	20,0
12.0029	14	100,0	78,6	100,0	64,3	78,6	100,0	100,0	50,0	92,9	92,9	92,9	100,0	-	28,6
12.0030	2	100,0	-	100,0	-	50,0	-	-	-	-	-	-	-	-	50,0
12.0032	9	100,0	66,7	88,9	66,7	66,7	-	-	-	-	-	88,9	100,0	-	33,3
12.0033	4	50,0	100,0	100,0	100,0	50,0	25,0	100,0	-	100,0	100,0	50,0	100,0	-	50,0
12.0034	14	92,9	84,6	23,1	-	76,9	78,6	100,0	100,0	100,0	100,0	7,1	100,0	-	-
12.0035	34	100,0	97,1	97,1	82,4	61,8	-	-	-	-	-	85,3	100,0	-	17,6
12.0036	10	100,0	20,0	100,0	90,0	-	-	-	-	-	-	-	-	-	30,0
12.0037	6	83,3	60,0	20,0	40,0	60,0	-	-	-	-	-	-	-	-	100,0
12.0038	5	60,0	66,7	66,7	66,7	-	-	-	-	-	-	-	-	-	80,0
12.0039	1	-	-	-	-	-	-	-	-	-	-	-	-	-	100,0
12.0040	4	100,0	100,0	100,0	-	100,0	-	-	-	-	-	-	-	-	-
12.0041	7	85,7	100,0	-	-	50,0	57,1	100,0	25,0	50,0	100,0	-	-	-	14,3
12.0042	23	95,7	81,8	63,6	9,1	40,9	47,8	90,9	-	-	54,5	-	-	-	17,4
12.0044	1	100,0	100,0	100,0	-	100,0	-	-	-	-	-	-	-	-	-

Tabela 2.1.160: Najczęściej raportowane grupy procedur

ID	Liczba hospitalizał	87-99				AA				35-39			Pozostałe [%]		
		87-99 [%]	88 [%]	89 [%]	99 [%]	Pozostałe [%]	AA [%]	C [%]	I [%]	N [%]	Pozostałe [%]	35-39 [%]		38 [%]	39 [%]
12.0045	7	100,0	71,4	100,0	14,3	57,1	-	-	-	-	-	-	-	-	57,1
12.0047	1	100,0	-	100,0	-	100,0	-	-	-	-	-	-	-	-	100,0
12.0048	4	100,0	75,0	100,0	75,0	50,0	-	-	-	-	100,0	100,0	-	-	25,0
12.0049	5	80,0	50,0	75,0	75,0	25,0	-	-	-	-	60,0	100,0	-	-	80,0
12.0050	43	97,7	81,0	35,7	11,9	7,1	18,6	37,5	75,0	-	100,0	-	-	-	7,0
12.0051	5	100,0	40,0	100,0	40,0	20,0	80,0	100,0	75,0	75,0	-	-	-	-	100,0
12.0052	27	100,0	81,5	7,4	96,3	40,7	-	-	-	-	100,0	100,0	-	-	11,1
12.0054	1	100,0	-	100,0	-	100,0	-	-	-	-	-	-	-	-	100,0
12.0056	28	100,0	78,6	78,6	7,1	53,6	-	-	-	-	-	-	-	-	14,3
12.0058	5	100,0	60,0	100,0	-	80,0	20,0	-	-	-	100,0	-	-	-	60,0
12.0062	25	88,0	95,5	-	9,1	13,6	-	-	-	-	-	-	-	-	80,0
12.0063	6	100,0	83,3	66,7	66,7	50,0	-	-	-	-	-	-	-	-	83,3
12.0065	12	100,0	75,0	100,0	75,0	83,3	-	-	-	-	-	91,7	100,0	-	50,0
12.0070	3	66,7	50,0	-	100,0	-	-	-	-	-	-	-	-	-	66,7
12.0074	1	100,0	-	100,0	-	-	-	-	-	-	-	-	-	-	100,0
12.0076	17	88,2	73,3	6,7	13,3	33,3	-	-	-	-	-	-	-	-	23,5
12.0078	10	100,0	100,0	100,0	60,0	90,0	80,0	100,0	100,0	100,0	100,0	100,0	-	-	90,0
12.0079	16	100,0	75,0	68,8	37,5	50,0	-	-	-	-	-	-	-	-	18,8
12.0082	1	100,0	-	100,0	100,0	-	-	-	-	-	-	-	-	-	100,0
12.0113	1	100,0	-	100,0	-	-	-	-	-	-	-	-	-	-	-
Woj.	917	91,8	-	-	-	-	35,3	-	-	-	-	28,8	-	-	37,7

Opracowanie DAIS na podstawie danych NFZ

Tabela 2.1.161: Objasnienia skrótów

Skrót	Nazwa grupy	Skrót	Nazwa podgrupy
87-99	Zabiegi diagnostyczne i terapeutyczne - różne	88	INNE DIAGNOSTYCZNE BADANIA RADIOLOGICZNE I POKREWNE
		89	WYWIAD, OCENA, KONSULTACJA, PIELĘGNIARSTWO I BADANIE
		99	INNE ZABIEGI NIEOPERACYJNE
AA	Badania laboratoryjne i inne	C	MORFOLOGIA KRWI/BADANIA HEMATOLOGICZNE
		I	CHEMIA KLINICZNA 1
		N	CHEMIA KLINICZNA 5
35-39	Zabiegi w zakresie układu sercowo-naczyniowego	38	NACIĘCIE, WYCIĘCIE I UDRAŻNIANIE NACZYŃ
		39	INNE ZABIEGI NA NACZYNIACH

Opracowanie DAiS na podstawie danych NFZ

Przeanalizowano jaki odsetek pacjentów przyjętych w trybie nagłym musiał przejechać więcej niż 60 i 120 km od gminy swojego zameldowania.

Tabela 2.1.162: Analiza odległości przebytych przez pacjentów przyjętych w trybie pilnym

ID	Liczba hospitalizacji powyżej 60 kilometrów	Liczba hospitalizacji powyżej 120 kilometrów	Udział hospitalizacji powyżej 60 kilometrów [%]	Udział hospitalizacji powyżej 120 kilometrów [%]
12.0001	1	1	2,86	2,86
12.0002	1	-	2,70	-
12.0003	2	1	3,28	1,64
12.0010	1	1	2,22	2,22
12.0012	3	1	6,38	2,13
12.0013	1	1	2,70	2,70
12.0014	1	-	2,78	-
12.0019	1	1	5,88	5,88
12.0023	1	1	7,69	7,69
12.0025	1	-	33,33	-
12.0026	1	-	5,00	-
12.0028	2	-	5,00	-
12.0036	1	-	10,00	-
12.0038	2	1	40,00	20,00
12.0041	1	1	14,29	14,29
12.0050	2	2	4,65	4,65
12.0051	1	1	20,00	20,00
12.0052	2	2	7,41	7,41
12.0058	1	1	20,00	20,00
12.0062	2	1	8,00	4,00
12.0065	1	1	8,33	8,33
12.0078	1	1	10,00	10,00
Woj.	30	18	3,27	1,96

Opracowanie DAiS na podstawie danych NFZ

Mapa 2.1.39: Udział liczby pacjentów przyjętych w trybie nagłym na 100 tys. ludności powiatu, którzy musieli przebyć ponad 60 kilometrów w celu uzyskania świadczenia

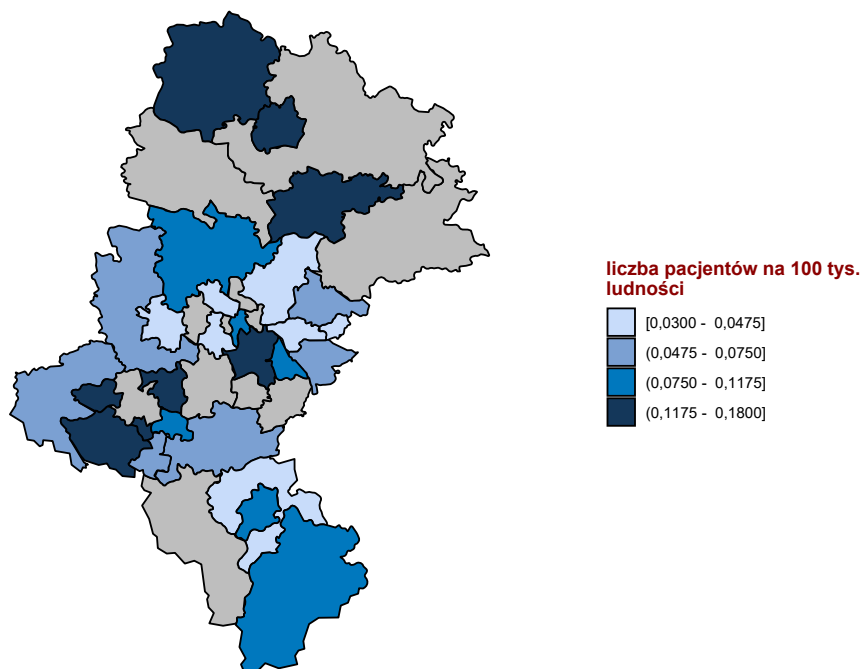

Opracowanie DAiS na podstawie danych z NFZ

Mapa 2.1.40: Udział liczby pacjentów przyjętych w trybie nagłym na 100 tys. ludności powiatu, którzy musieli przebyć ponad 120 kilometrów w celu uzyskania świadczenia

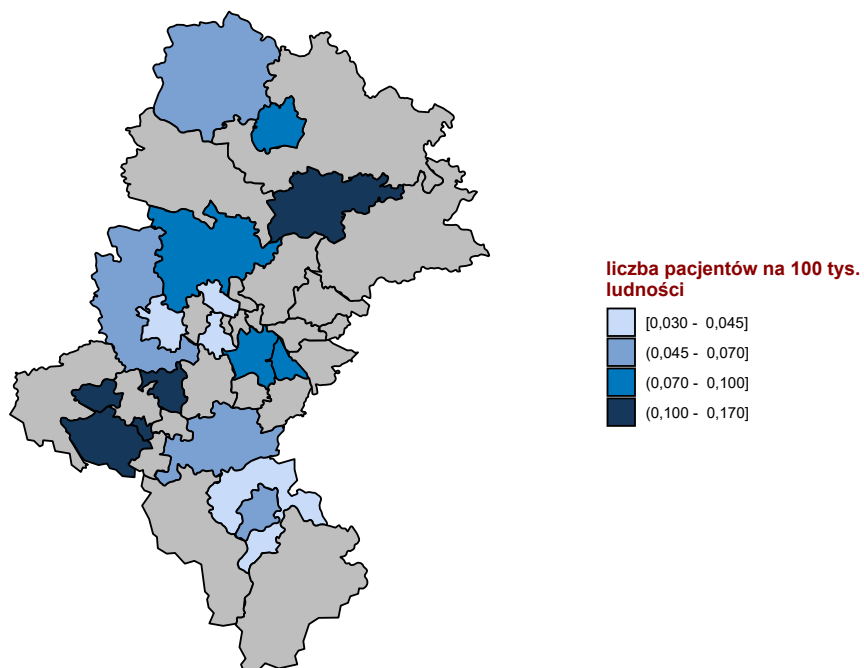

Opracowanie DAiS na podstawie danych z NFZ

W tabeli 2.1.163 przeniezowano tryby wypisów pacjentów po zakończenu hospitalizacji realizowanej z

rozpoznaniem wchodzącym w skład analizowanej podgrupy.

Tabela 2.1.163: Informacje o trybach wypisu ze szpitala

ID	Zakończenie procesu leczenia ¹ [%]	Skierowanie do innego szpitala [%]	Skierowanie do dalszej opieki [%]	Inny [%]
12.0001	5,71	-	88,57	5,7
12.0002	5,41	-	94,59	-
12.0003	3,28	-	95,08	1,6
12.0004	22,00	4,00	74,00	-
12.0006	30,00	6,67	63,33	-
12.0007	14,29	14,29	42,86	28,6
12.0008	95,24	-	4,76	-
12.0010	4,44	2,22	91,11	2,2
12.0011	11,11	-	88,89	-
12.0012	4,26	4,26	87,23	4,3
12.0013	-	-	100,00	-
12.0014	2,78	2,78	91,67	2,8
12.0015	75,00	-	25,00	-
12.0017	-	-	100,00	-
12.0018	-	18,18	72,73	9,1
12.0019	5,88	11,76	70,59	11,8
12.0020	-	-	100,00	-
12.0021	8,33	-	91,67	-
12.0023	15,38	-	84,62	-
12.0024	100,00	-	-	-
12.0025	-	33,33	66,67	-
12.0026	10,00	-	75,00	15,0
12.0027	-	-	100,00	-
12.0028	15,00	2,50	80,00	2,5
12.0029	7,14	-	92,86	-
12.0030	-	-	50,00	50,0
12.0032	11,11	-	77,78	11,1
12.0033	25,00	25,00	50,00	-
12.0034	-	-	100,00	-
12.0035	8,82	-	94,12	-
12.0036	-	-	100,00	-
12.0037	16,67	16,67	66,67	-
12.0038	40,00	-	60,00	-
12.0039	-	-	100,00	-
12.0040	-	25,00	75,00	-
12.0041	14,29	-	85,71	-
12.0042	100,00	-	-	-
12.0044	-	-	100,00	-
12.0045	14,29	14,29	71,43	-
12.0047	100,00	-	-	-
12.0048	-	25,00	75,00	-
12.0049	80,00	-	20,00	-
12.0050	18,60	-	81,40	-
12.0051	40,00	-	60,00	-
12.0052	14,81	-	85,19	-
12.0054	-	-	100,00	-
12.0056	-	-	96,43	3,6
12.0058	20,00	-	80,00	-
12.0062	4,00	24,00	72,00	-
12.0063	-	-	100,00	-
12.0065	8,33	8,33	83,33	-
12.0070	-	-	100,00	-
12.0074	100,00	-	-	-
12.0076	-	5,88	94,12	-
12.0078	-	-	100,00	-
12.0079	31,25	-	68,75	-
12.0082	-	-	100,00	-
12.0113	-	100,00	-	-
Woj.	14,39	3,16	80,48	2,1

¹ Bez wystawienia skierowania do dalszej opieki
Opracowanie DAiS na podstawie danych NFZ

W tabeli 2.1.164 zaprezentowano statystyki dotyczące hospitalizacji zakończonych lub poprzedzonych hospitalizacją⁵⁰ pacjentów z rozpoznaniem z analizowanej grupy oraz podgrupy chorób w poszczególnych szpitalach w województwie w ciągu 30 dni.

Tabela 2.1.164: Udział hospitalizacji zakończonych lub poprzedzonych hospitalizacją w ciągu 30 dni.

ID	Liczba hospitalizacji [tys.]	Prehospitalizacje - grupa ¹ [%]	Prehospitalizacje - podgrupa ² [%]	Hospitalizacje zakończone ponowną hospitalizacją w ciągu 30 dni		
				z rozpoznaniem z grupy w dowolnym szpitalu [%]	z rozpoznaniem z podgrupy w dowolnym szpitalu [%]	w tym szpitalu z dowolnym rozpoznaniem [%]
12.0001	0,0	-	-	-	-	5,7
12.0002	0,0	2,7	2,7	-	-	5,4
12.0003	0,1	-	-	-	-	1,6
12.0004	0,0	-	-	2,0	-	2,0
12.0006	0,0	-	-	3,3	3,3	-
12.0007	0,0	-	-	14,3	-	14,3
12.0008	0,0	-	-	-	-	4,8
12.0010	0,0	-	-	2,2	-	4,4
12.0011	0,0	-	-	-	-	-
12.0012	0,0	-	-	4,3	-	6,4
12.0013	0,0	-	-	2,7	2,7	8,1
12.0014	0,0	-	-	5,6	5,6	2,8
12.0015	0,0	-	-	-	-	-
12.0017	0,0	-	-	10,0	-	20,0
12.0018	0,0	-	-	-	-	9,1
12.0019	0,0	-	-	5,9	5,9	5,9
12.0020	0,0	-	-	-	-	-
12.0021	0,0	-	-	-	-	16,7
12.0023	0,0	-	-	-	-	15,4
12.0024	0,0	-	-	-	-	-
12.0025	0,0	-	-	-	-	33,3
12.0026	0,0	-	-	-	-	5,0
12.0027	0,0	-	-	-	-	-
12.0028	0,0	-	-	-	-	2,5
12.0029	0,0	-	-	-	-	7,1
12.0030	0,0	-	-	-	-	-
12.0032	0,0	11,1	-	-	-	11,1
12.0033	0,0	-	-	-	-	-
12.0034	0,0	-	-	-	-	7,1
12.0035	0,0	-	-	2,9	-	2,9
12.0036	0,0	-	-	-	-	20,0
12.0037	0,0	-	-	-	-	-
12.0038	0,0	-	-	-	-	-
12.0039	0,0	-	-	-	-	-
12.0040	0,0	-	-	-	-	-
12.0041	0,0	-	-	-	-	-
12.0042	0,0	-	-	4,3	-	13,0
12.0044	0,0	-	-	-	-	100,0
12.0045	0,0	-	-	-	-	-
12.0047	0,0	-	-	-	-	-
12.0048	0,0	-	-	-	-	-
12.0049	0,0	-	-	-	-	-
12.0050	0,0	-	-	-	-	-
12.0051	0,0	-	-	-	-	-
12.0052	0,0	-	-	-	-	-
12.0054	0,0	-	-	-	-	-
12.0056	0,0	-	-	-	-	7,1
12.0058	0,0	-	-	-	-	-
12.0062	0,0	-	-	-	-	4,0
12.0063	0,0	-	-	-	-	-
12.0065	0,0	-	-	-	-	-
12.0070	0,0	-	-	-	-	-
12.0074	0,0	-	-	-	-	-

⁵⁰Z puli ponownych hospitalizacji wykluczone te związane ze świadczeniami w ramach programów lekowych i chemioterapii

Tabela 2.1.164: Udział hospitalizacji zakończonych lub poprzedzonych hospitalizacją w ciągu 30 dni.

ID	Liczba hospitalizacji [tys.]	Prehospitalizacje - grupa ¹ [%]	Prehospitalizacje - podgrupa ² [%]	Hospitalizacje zakończone ponowną hospitalizacją w ciągu 30 dni		
				z rozpoznaniem z grupy w dowolnym szpitalu [%]	z rozpoznaniem z podgrupy w dowolnym szpitalu [%]	w tym szpitalu z dowolnym rozpoznaniem [%]
12.0076	0,0	-	-	5,9	5,9	5,9
12.0078	0,0	-	-	-	-	-
12.0079	0,0	-	-	-	-	-
12.0082	0,0	-	-	-	-	-
12.0113	0,0	-	-	-	-	100,0
Woj.	0,9	0,2	0,1	1,5	0,7	4,7

1 Hospitalizacje poprzedzone do 30 dni hospitalizacją z rozpoznaniem z grupy w innym szpitalu

2 Hospitalizacje poprzedzone do 30 dni hospitalizacją z rozpoznaniem z podgrupy w innym szpitalu

W tabeli 2.1.165 zaprezentowano statystyki dotyczące czasu hospitalizacji pacjentów (w dniach) z rozpoznaniem z analizowanej podgrupy chorób w poszczególnych szpitalach w województwie.

Tabela 2.1.165: Statystyki dotyczące czasu pobytu

ID	Średnia czasu pobytu [dni]	Standaryzowana średnia czasu pobytu [dni] ¹	Mediana czasu pobytu [dni]	Odchylenie standardowe czasu pobytu [dni]	Hospitalizacje, dla których data przyjęcia równa się dacie wypisu [%]	Hospitalizacje trwające poniżej 4 dni [%]
12.0001	5,5	4,3	4,0	4,2	-	54,3
12.0002	5,1	3,6	3,0	6,8	2,7	64,9
12.0003	5,0	4,1	3,0	6,2	4,9	59,0
12.0004	4,6	4,7	3,0	4,1	-	60,0
12.0006	5,8	3,7	3,0	6,4	3,3	56,7
12.0007	20,0	5,3	15,0	13,0	-	71,4
12.0008	4,6	5,0	3,0	3,0	-	61,9
12.0010	3,7	4,0	3,0	2,2	4,4	66,7
12.0011	6,9	5,3	6,5	4,9	-	33,3
12.0012	9,7	5,5	7,0	5,2	-	29,8
12.0013	4,1	5,0	3,0	2,3	-	54,1
12.0014	9,4	5,7	9,5	5,5	2,8	27,8
12.0015	6,8	4,8	8,0	3,3	-	25,0
12.0017	11,2	5,2	8,5	5,2	-	30,0
12.0018	7,1	5,8	6,0	5,4	9,1	27,3
12.0019	5,9	5,4	4,0	4,5	-	41,2
12.0020	8,7	5,5	6,0	6,7	-	14,3
12.0021	4,0	5,3	2,5	2,9	-	66,7
12.0023	9,2	5,4	6,0	3,0	-	23,1
12.0024	2,0	4,7	2,0	-	-	100,0
12.0025	6,7	4,4	7,0	1,7	-	-
12.0026	4,9	4,7	3,5	3,7	15,0	55,0
12.0027	7,0	4,7	6,0	7,1	33,3	33,3
12.0028	4,8	5,4	2,0	5,2	15,0	65,0
12.0029	3,3	3,4	2,0	2,2	-	71,4
12.0030	7,5	6,1	7,5	9,9	50,0	50,0
12.0032	4,2	5,5	4,0	3,5	11,1	44,4
12.0033	9,2	6,0	6,0	3,2	-	75,0
12.0034	5,1	5,6	4,0	5,9	14,3	42,9
12.0035	3,8	4,5	2,0	4,6	-	79,4
12.0036	3,9	5,5	2,5	2,0	-	60,0
12.0037	6,0	5,4	6,0	3,2	-	33,3
12.0038	6,2	5,3	5,0	5,8	-	40,0
12.0039	2,0	4,2	2,0	-	-	100,0
12.0040	2,5	5,5	2,0	1,0	-	75,0
12.0041	2,3	4,5	2,0	1,4	-	71,4
12.0042	3,3	5,5	3,0	2,8	4,3	60,9

Tabela 2.1.165: Statystyki dotyczące czasu pobytu

ID	Średnia czasu pobytu [dni]	Standaryzowana średnia czasu pobytu [dni] ¹	Mediana czasu pobytu [dni]	Odchylenie standardowe czasu pobytu [dni]	Hospitalizacje, dla których data przyjęcia równa się dacie wypisu [%]	Hospitalizacje trwające poniżej 4 dni [%]
12.0044	13,0	7,6	13,0	-	-	-
12.0045	6,0	5,1	3,0	7,5	28,6	57,1
12.0047	10,0	5,6	10,0	-	-	-
12.0048	5,2	4,8	5,5	3,5	-	25,0
12.0049	5,4	5,4	5,0	1,5	-	40,0
12.0050	2,5	3,5	2,0	1,7	2,3	90,7
12.0051	6,0	4,5	4,0	6,9	20,0	40,0
12.0052	4,4	3,8	2,0	4,7	-	63,0
12.0054	5,0	6,9	5,0	-	-	-
12.0056	3,6	5,1	2,0	6,4	3,6	78,6
12.0058	7,4	5,4	6,0	6,2	20,0	20,0
12.0062	4,8	5,0	3,0	4,0	-	52,0
12.0063	4,8	5,7	4,5	3,2	-	33,3
12.0065	4,2	5,0	3,0	3,7	-	66,7
12.0070	4,3	5,1	5,0	2,1	-	33,3
12.0074	-	4,3	-	-	100,0	100,0
12.0076	4,6	5,6	3,0	3,4	5,9	52,9
12.0078	5,1	5,0	5,0	1,9	-	20,0
12.0079	4,2	6,1	3,0	3,7	-	56,2
12.0082	6,0	6,9	6,0	-	-	-
12.0113	-	3,2	-	-	100,0	100,0
Woj.	5,4	4,8	3,0	4,8	3,6	55,3

¹ Czas pobytu standaryzowano według płci, wieku oraz liczby pacjentów.

Opracowanie DAiS na podstawie danych NFZ

Przeanalizowano śmiertelność pohospitalizacyjną dla pacjentów z podgrupy. Dodatkowo obliczono wskaźnik śmiertelności standaryzowany wiekiem, płcią oraz współczynnikiem wielochorobowości. Dane zostały przedstawione w poniższych mapach oraz tabeli **2.1.166**.

Tabela 2.1.166: Statystyki dotyczące śmiertelności

Woj.	Liczba hospitalizacji [tys.]	Śmiertelność obserwowana			Śmiertelność standaryzowana		
		30 [dni] [%]	60 [dni] [%]	90 [dni] [%]	30 [dni] [%]	60 [dni] [%]	90 [dni] [%]
dolnośląskie	0,5	4,1	4,9	5,1	3,5	4,3	4,6
kujawsko-pomorskie	0,4	2,5	3,0	3,6	2,5	2,9	3,5
lubelskie	0,5	3,4	3,7	3,7	3,2	3,4	3,4
lubuskie	0,2	3,6	3,6	4,1	2,5	2,5	2,9
łódzkie	0,4	4,8	5,1	5,3	4,0	4,1	4,3
małopolskie	0,5	3,3	3,7	4,3	3,4	3,7	4,2
mazowieckie	1,1	2,8	3,3	3,6	2,4	2,9	3,1
opolskie	0,2	2,6	3,1	3,1	1,8	2,2	2,2
podkarpackie	0,5	1,9	2,3	2,5	1,8	2,3	2,5
podlaskie	0,3	2,8	3,4	3,4	3,1	3,4	3,4
pomorskie	0,4	3,1	3,1	3,4	3,0	3,0	3,0
śląskie	0,9	3,2	3,5	4,3	2,9	3,4	4,0
świętokrzyskie	0,3	2,8	2,8	3,4	2,7	2,7	2,9
warmińsko-mazurskie	0,3	2,5	2,5	2,5	3,9	3,9	3,9
wielkopolskie	0,7	3,7	4,3	4,7	4,1	4,7	5,0
zachodniopomorskie	0,3	4,1	4,9	5,2	3,4	3,9	4,2

Opracowanie DAiS na podstawie danych NFZ

Wykres 2.1.75: Śmiertelność do 30 dni po wypisie: surowa (lewa mapa) i standaryzowana (prawa mapa)

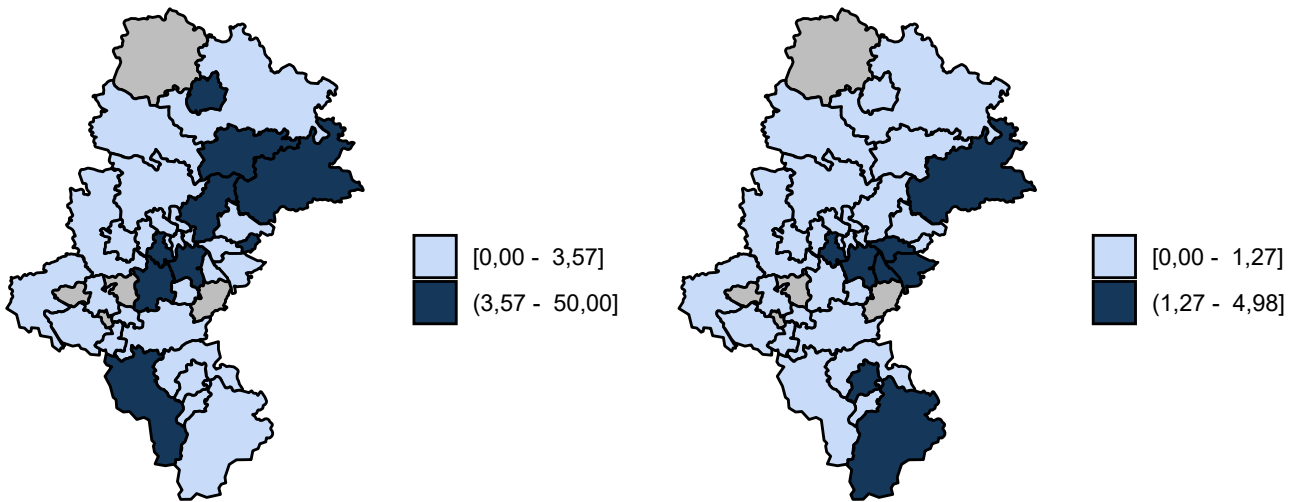

Opracowanie DAiS na podstawie danych z NFZ

Wykres 2.1.76: Śmiertelność do 60 dni po wypisie: surowa (lewa mapa) i standaryzowana (prawa mapa)

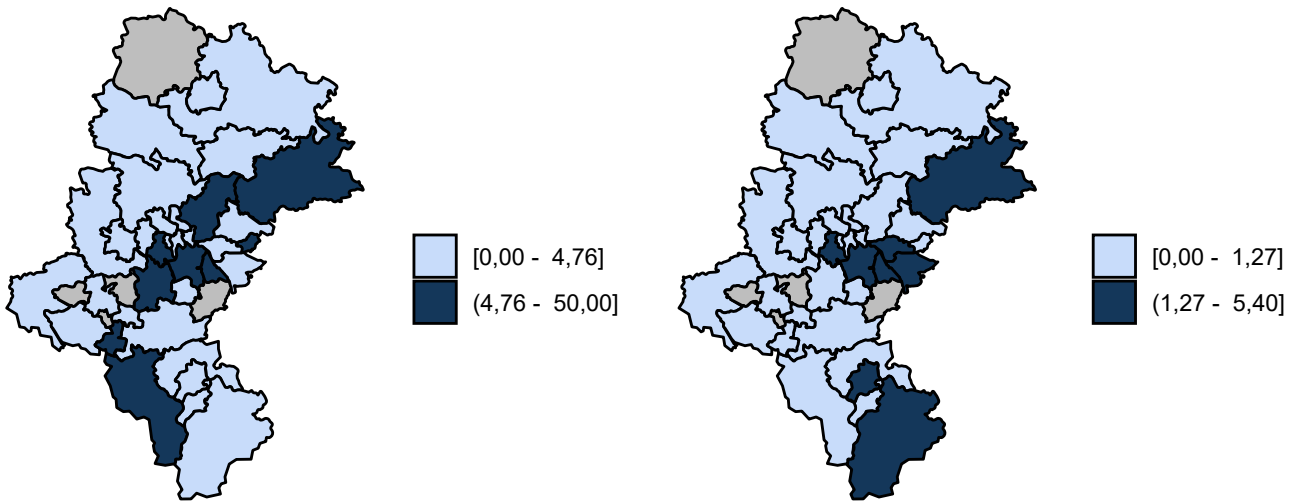

Opracowanie DAiS na podstawie danych z NFZ

Wykres 2.1.77: Śmiertelność do 90 dni po wypisie: surowa (lewa mapa) i standaryzowana (prawa mapa)

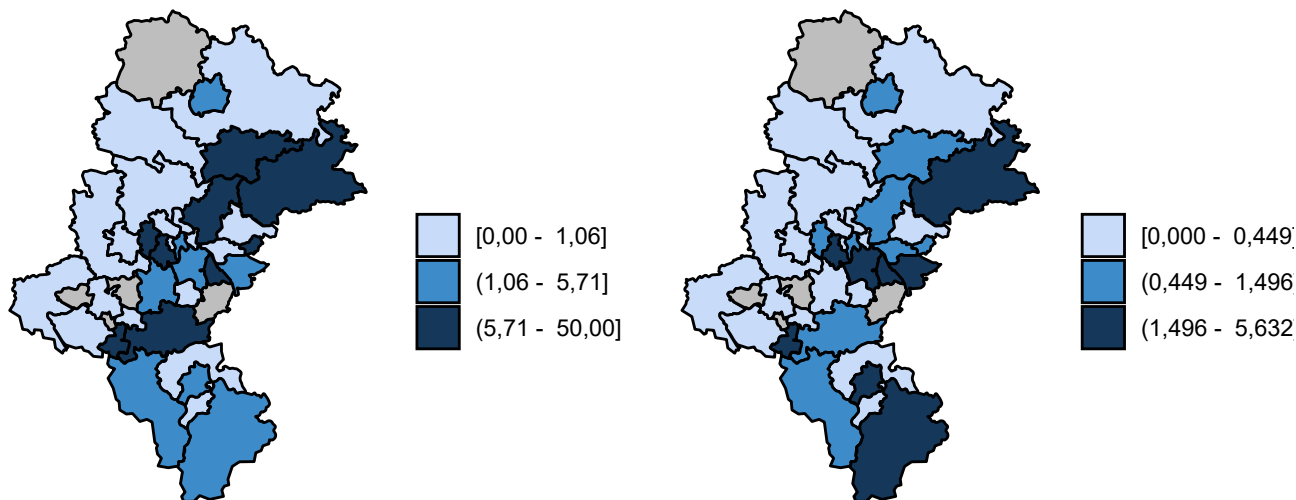

Opracowanie DAiS na podstawie danych z NFZ

2.1.8 Inne urazy

W 2016 roku w województwie śląskim odnotowano 0,66 tys. hospitalizacji z powodu rozpoznań, zakwalifikowanych jako Inne urazy (dalej: podgrupa)⁵¹, co stanowiło 1,66% wszystkich hospitalizacji z powodu rozpoznań, które zakwalifikowano do grupy urazy.

Mapa 2.1.41: Liczba hospitalizacji na 100 tys. ludności oraz struktura hospitalizacji względem miejsca zamieszkania pacjenta

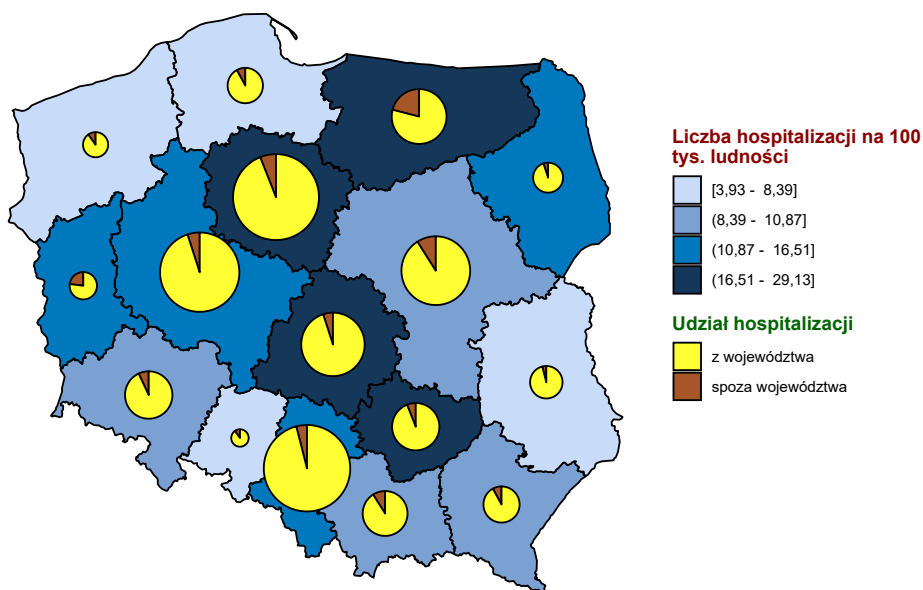

Opracowanie DAiS na podstawie danych z NFZ i GUS

⁵¹W analizowanej podgrupie zostały uwzględnione następujące rozpoznania wg Międzynarodowej Klasyfikacji Chorób i Problemów Zdrowotnych ICD10: S10, S11, S15, S16, S17, S18, S19, T00, T01, T02, T03, T04, T05, T06, T07, T14.

Mapa 2.1.42: Liczba hospitalizacji na 100 tys. dzieci oraz struktura hospitalizacji względem miejsca zamieszkania pacjenta

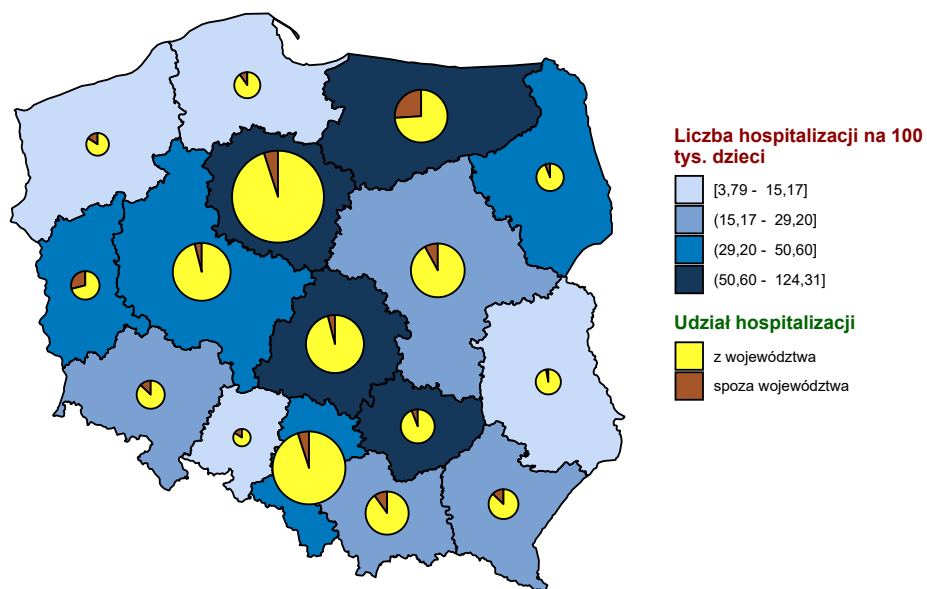

Opracowanie DAiS na podstawie danych z NFZ i GUS

Mapa 2.1.43: Liczba hospitalizacji na 100 tys. dorosłych oraz struktura hospitalizacji względem miejsca zamieszkania pacjenta

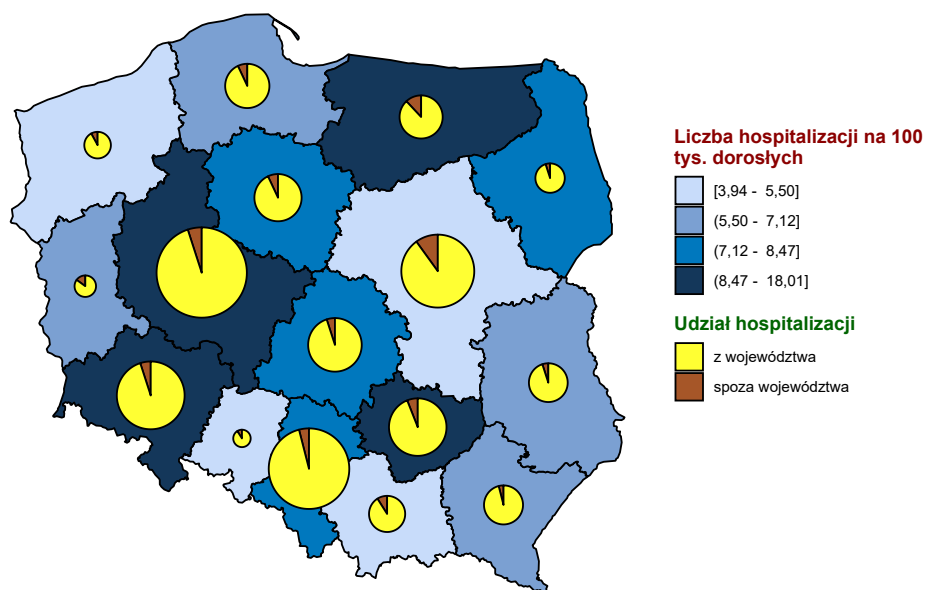

Opracowanie DAiS na podstawie danych z NFZ i GUS

Wykres 2.1.78: Liczba hospitalizacji na 100 tys. ludności

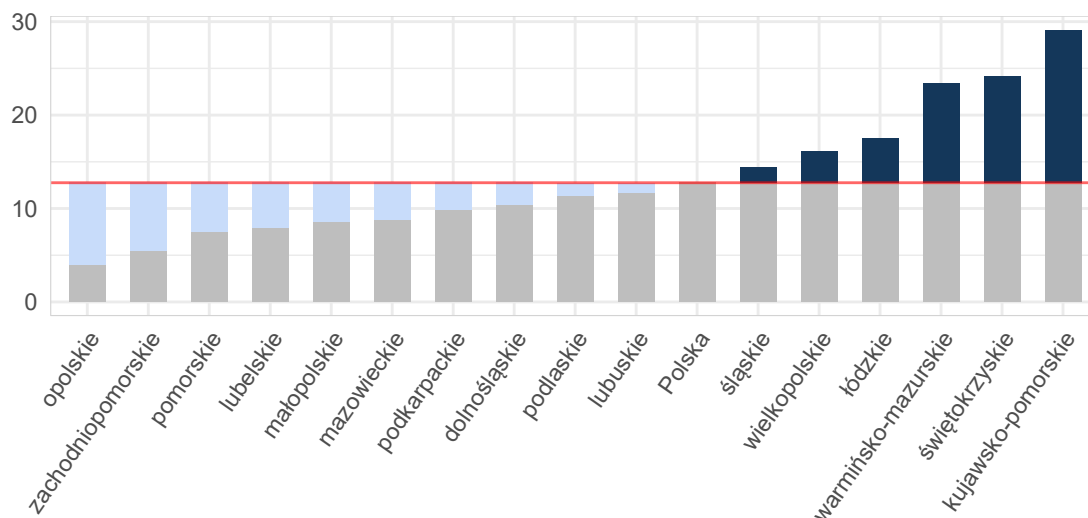

Opracowanie DAiS na podstawie danych z NFZ i GUS

Wykres 2.1.79: Liczba hospitalizacji na 100 tys. dzieci

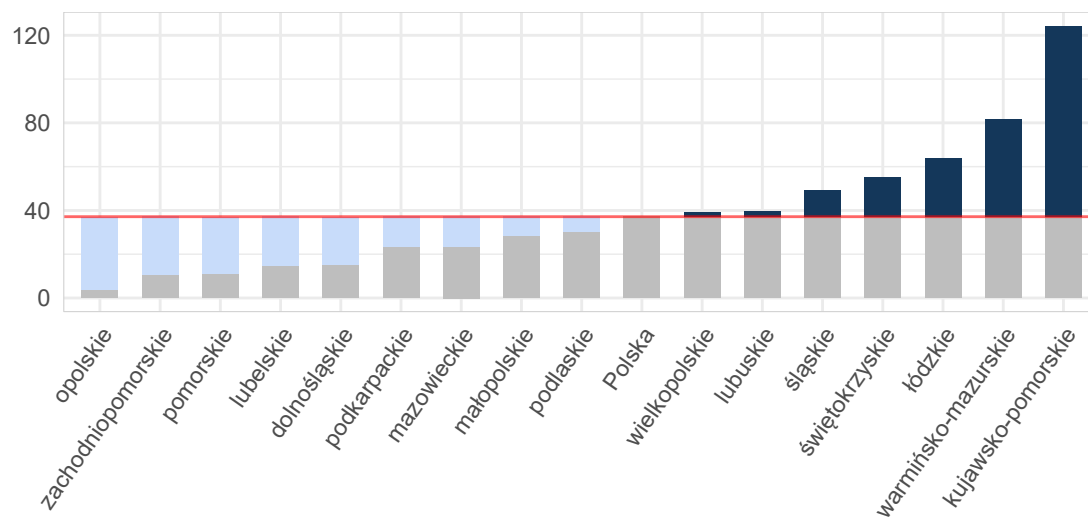

Opracowanie DAiS na podstawie danych z NFZ i GUS

Wykres 2.1.80: Liczba hospitalizacji na 100 tys. dorosłych

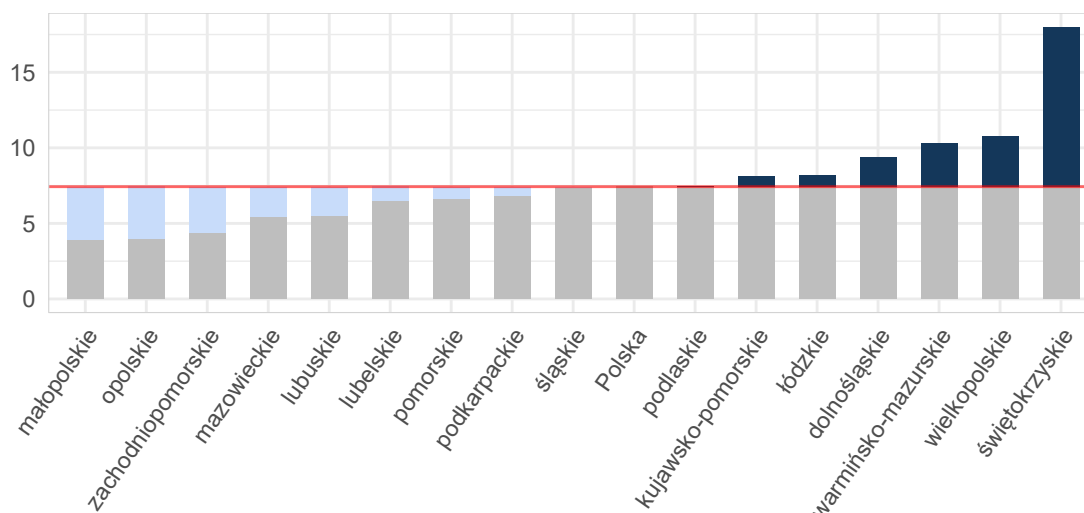

Opracowanie DAiS na podstawie danych z NFZ i GUS

Tabela 2.1.167: Podstawowe statystyki dotyczące liczby i struktury hospitalizacji w poszczególnych województwach

Woj.	Łączna liczba hospitalizacji (w tym tryb jednodniowy) [tys.]	Liczba hospitalizacji (w trybie jednodniowym) [tys.]	Liczba hospitalizacji trwających 1 dzień (bez trybu jednodniowego) [tys.]	Odsetek hospitalizacji spoza województwa [%]	Liczba hospitalizacji na 100 tys. ludności	Liczba hospitalizacji pacjentów z tego woj. w innych woj.
dolnośląskie	0,30	-	0,01	7,31	10,37	19
kujawsko-pomorskie	0,61	-	0,01	6,26	29,13	13
lubelskie	0,17	-	0,02	4,73	7,92	22
lubuskie	0,12	-	0,00	23,53	11,70	8
łódzkie	0,44	-	0,01	5,05	17,54	28
małopolskie	0,29	-	0,00	9,69	8,54	31
mazowieckie	0,47	-	0,02	9,32	8,80	41
opolskie	0,04	-	0,00	10,26	3,93	10
podkarpackie	0,21	-	0,01	8,10	9,87	11
podlaskie	0,14	-	0,01	5,93	11,38	7
pomorskie	0,17	-	0,02	8,05	7,51	65
śląskie	0,66	0,00	0,03	4,72	14,41	33
świętokrzyskie	0,30	-	0,01	6,60	24,18	21
warmińsko-mazurskie	0,34	-	0,01	21,07	23,46	18
wielkopolskie	0,56	0,00	0,02	4,97	16,17	36
zachodniopomorskie	0,09	-	0,01	10,75	5,44	30
Polska	4,90	0,00	0,22	8,01	12,76	393

Opracowanie DAiS na podstawie danych z NFZ i GUS

W województwie śląskim średnio w 2016 r. dziennie hospitalizowanych było 9 pacjentów, którzy spędzili co najmniej jedną noc w szpitalu z powodu rozpoznai z analizowanej podgrupy chorób. W ciągu tego roku maksymalna odnotowana dzienna liczba hospitalizowanych wyniosła 18, a minimalna 0. Na Wykresie 2.1.81 zaprezentowano liczbę osób hospitalizowanych łącznie z hospitalizowanymi, których przyjęto i wypisano ze szpitala tego samego dnia (nie spędzili nocy w szpitalu) w poszczególnych dniach 2016 roku w formie szeregu czasowego, a na Wykresie 2.1.82 w formie kalendarzowej mapy ciepła.

Wykres 2.1.81: Dzienna liczba hospitalizowanych - szereg czasowy

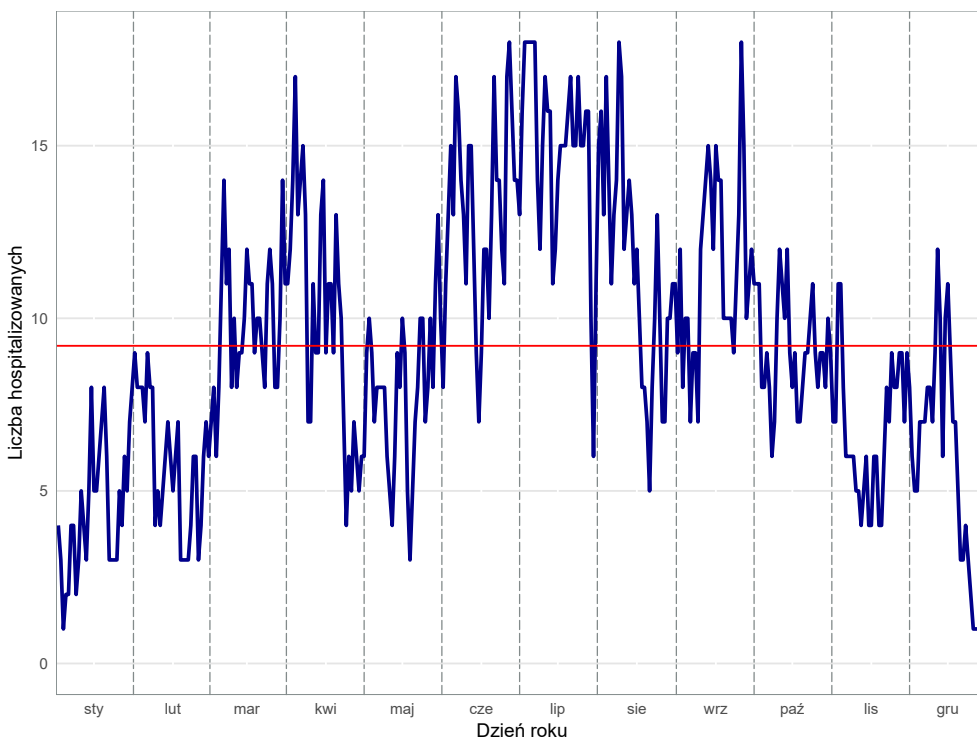

Opracowanie DAiS na podstawie danych z NFZ

Wykres 2.1.82: Dzienna liczba hospitalizowanych - kalendarzowa mapa ciepła

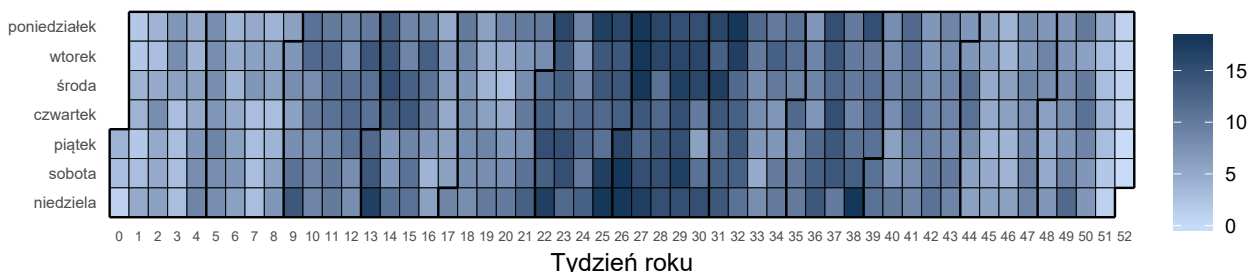

Opracowanie DAiS na podstawie danych z NFZ

Liczba świadczeniodawców w województwie śląskim, którzy hospitalizowali przynajmniej jednego pacjenta z analizowaną przyczyną wyniosła 49. Z kolei 80% wszystkich hospitalizacji w województwie śląskim z powodu rozpoznanej wchodzących w skład analizowanej podgrupy zostało wykazane przez 12 świadczeniodawców.

Tabela 2.1.168: Lista świadczeniodawców hospitalizujących co najmniej jednego pacjenta

ID	Nazwa	Powiat
12.0001	Zespół Zakładów Opieki Zdrowotnej w Cieszynie	cieszyński
12.0002	Samodzielny Publiczny Szpital Kliniczny Nr 6 Śląskiego Uniwersytetu Medycznego w Katowicach Górnośląskie Centrum Zdrowia Dziecka im. Jana Pawła II	m. Katowice
12.0003	Wojewódzki Szpital Specjalistyczny im. Najświętszej Maryi Panny w Częstochowie	m. Częstochowa
12.0004	SP ZOZ Wojewódzki Szpital Specjalistyczny nr 3 w Rybniku	m. Rybnik
12.0006	Chorzowskie Centrum Pediatrii i Onkologii im. dr. Edwarda Hankego	m. Chorzów
12.0007	Samodzielny Publiczny Szpital Kliniczny nr 7 Śląskiego Uniwersytetu Medycznego w Katowicach Górnośląskie Centrum Medyczne im. prof. Leszka Gieca	m. Katowice
12.0008	Beskidzkie Centrum Onkologii - Szpital Miejski im. Jana Pawła II w Bielsku - Białej	m. Bielsko-Biała
12.0009	Centrum Onkologii - Instytut im. Marii Skłodowskiej - Curie	m. Gliwice

Tabela 2.1.168: Lista świadczeniodawców hospitalizujących co najmniej jednego pacjenta

ID	Nazwa	Powiat
12.0010	SP ZOZ Szpital Wielospecjalistyczny w Jaworznie	m. Jaworzno
12.0011	Powiatowy Publiczny ZOZ w Rydułtowach i Wodzisławiu Śląskim z siedzibą w Wodzisławiu Śląskim	wodzisławski
12.0012	Wojewódzki Szpital Specjalistyczny nr 5 im. św. Barbary w Sosnowcu	m. Sosnowiec
12.0013	Wojewódzki Szpital Specjalistyczny nr 2 w Jastrzębiu Zdroju	m. Jastrzębie-Zdrój
12.0014	Szpital Wojewódzki w Bielsku - Białej	m. Bielsko-Biała
12.0015	Sosnowiecki Szpital Miejski sp. z o.o.	m. Sosnowiec
12.0016	Uniwersyteckie Centrum Kliniczne im. prof. K. Gibińskiego Śląskiego Uniwersytetu Medycznego w Katowicach	m. Katowice
12.0017	SP ZOZ Wojewódzki Szpital Specjalistyczny nr 4 w Bytomiu	m. Bytom
12.0018	Szpital Miejski w Rudzie Śląskiej sp. z o.o.	m. Ruda Śląska
12.0019	SP ZOZ Miejski Szpital Zespolony w Częstochowie	m. Częstochowa
12.0020	Megrez sp. z o.o.	m. Tychy
12.0021	Zagłębiowskie Centrum Onkologii Szpital Specjalistyczny im. Sz. Starkiewicza w Dąbrowie Górniczej	m. Dąbrowa Górnicza
12.0023	Szpital Rejonowy im. dr. Józefa Rostka w Raciborzu	raciborski
12.0024	Szpital Specjalistyczny nr 2 w Bytomiu	m. Bytom
12.0025	Samodzielny Publiczny Szpital Kliniczny im. Andrzeja Mielęckiego Śląskiego Uniwersytetu Medycznego w Katowicach,	m. Katowice
12.0026	Szpital Powiatowy w Zawierciu	zawierciański
12.0027	Wielospecjalistyczny Szpital Powiatowy s.a.	tarnogórski
12.0028	Zespół Zakładów Opieki Zdrowotnej w Żywcu	żywiecki
12.0029	Samodzielny Publiczny Szpital Kliniczny nr 1 im. prof. Stanisława Szyszko Sum w Katowicach	m. Zabrze
12.0030	Powiatowy Zespół Zakładów Opieki Zdrowotnej	będziński
12.0032	SP ZOZ Zespół Szpitali Miejskich w Chorzowie	m. Chorzów
12.0033	Szpital Zakonu Bonifratrów w Katowicach sp. z o.o.	m. Katowice
12.0034	Szpital Miejski w Zabrzu sp. z o.o.	m. Zabrze
12.0035	Gliwickie Centrum Medyczne	m. Gliwice
12.0039	ZOZ w Świętochłowicach sp. z o.o.	m. Świętochłowice
12.0040	Samodzielny Publiczny Wojewódzki Szpital Chirurgii Urazowej im. dr. J. Daaba	m. Piekary Śląskie
12.0041	Miejskie Zakłady Opieki Zdrowotnej w Żorach sp. z o.o.	m. Żory
12.0043	Szpital Wielospecjalistyczny w Gliwicach	m. Gliwice
12.0045	Szpital w Pyskowicach sp. z o.o.	gliwicki
12.0047	Centrum Pulmonologii i Torakochirurgii w Bystrej	bielski
12.0048	SP ZOZ w Lublińcu	lubliniecki
12.0049	Szpital Miejski w Siemianowicach Śląskich sp. z o.o.	m. Siemianowice Śląskie
12.0050	Centrum Pediatrii im. Jana Pawła II w Sosnowcu sp. z o.o.	m. Sosnowiec
12.0052	Szpital Pediatryczny w Bielsku - Białej	m. Bielsko-Biała
12.0065	Szpital Miejski nr 4 w Gliwicach sp. z o.o.	m. Gliwice
12.0066	Szpital Chirurgii Małoinwazyjnej i Rekonstrukcyjnej sp. z o.o.	m. Bielsko-Biała
12.0068	Centrum Medyczne Mavit sp. z o.o.	m. Katowice
12.0076	Szpital św. Józefa sp. z o.o.	mikołowski
12.0079	Polska Grupa Medyczna sp. z o.o.	częstochowski
12.0100	Twoje Zdrowie - Lekarze Specjaliści sp. z o.o. w Upadłości Układowej	m. Katowice
12.0108	American Heart of Poland s.a.	m. Dąbrowa Górnicza

Opracowanie DAiS na podstawie danych NFZ

Największy świadczeniodawca (pod względem liczby hospitalizacji) sprawozdał 0,15 tys. hospitalizacji dla 0,15 tys. pacjentów. Tym samym 22,98% hospitalizacji z całego województwa odnotowano u tego świadczeniodawcy. Tabela 2.1.169 prezentuje szczegółowe informacje dotyczące liczby hospitalizacji i liczby pacjentów hospitalizowanych w ramach poszczególnych świadczeniodawców.

Tabela 2.1.169: Liczba hospitalizacji wykazanych przez świadczeniodawców

ID	Liczba pacjentów [tys.]	Łączna liczba hospitalizacji (w tym tryb jednodniowy) [tys.]	Liczba hospitalizacji trwających 1 dzień (bez trybu jednodniowego) [tys.]	Liczba hospitalizacji jednodniowych [tys.]	Procent hospitalizacji w województwie [%]	Skumulowany procent hospitalizacji w województwie [%]
12.0003	0,15	0,15	0,00	-	23,0	23,0
12.0035	0,07	0,07	0,00	-	11,0	33,9
12.0050	0,06	0,06	0,00	-	9,3	43,2
12.0052	0,04	0,04	-	-	6,4	49,6
12.0013	0,04	0,04	-	-	6,2	55,9
12.0010	0,04	0,04	0,00	-	5,8	61,6
12.0004	0,04	0,04	0,00	-	5,3	67,0
12.0017	0,03	0,03	-	-	4,9	71,8
12.0014	0,02	0,02	0,00	-	2,6	74,4
12.0006	0,02	0,02	-	-	2,3	76,7
12.0001	0,01	0,01	-	-	2,1	78,8
12.0012	0,01	0,01	-	-	2,1	81,0
12.0021	0,01	0,01	-	-	2,0	83,0
12.0002	0,01	0,01	-	-	1,8	84,8
12.0007	0,01	0,01	0,00	-	1,5	86,3
12.0023	0,01	0,01	0,00	-	1,4	87,7
12.0065	0,01	0,01	-	-	1,4	89,0
12.0029	0,01	0,01	-	-	0,9	90,0
12.0040	0,01	0,01	-	-	0,9	90,9
12.0028	0,00	0,00	0,00	-	0,8	91,6
12.0034	0,00	0,00	0,00	-	0,8	92,4
12.0026	0,00	0,00	-	-	0,6	93,0
12.0011	0,00	0,00	0,00	-	0,5	93,5
12.0018	0,00	0,00	-	-	0,5	93,9
12.0019	0,00	0,00	-	-	0,5	94,4
12.0030	0,00	0,00	0,00	-	0,5	94,8
12.0033	0,00	0,00	0,00	-	0,5	95,3
12.0047	0,00	0,00	-	-	0,5	95,7
12.0020	0,00	0,00	-	-	0,3	96,0
12.0025	0,00	0,00	-	-	0,3	96,3
12.0027	0,00	0,00	0,00	-	0,3	96,7
12.0032	0,00	0,00	-	-	0,3	97,0
12.0039	0,00	0,00	0,00	-	0,3	97,3
12.0045	0,00	0,00	-	-	0,3	97,6
12.0048	0,00	0,00	-	-	0,3	97,9
12.0008	0,00	0,00	-	-	0,2	98,0
12.0009	0,00	0,00	-	-	0,2	98,2
12.0015	0,00	0,00	-	-	0,2	98,3
12.0016	0,00	0,00	-	-	0,2	98,5
12.0024	0,00	0,00	-	-	0,2	98,6
12.0041	0,00	0,00	0,00	-	0,2	98,8
12.0043	0,00	0,00	-	-	0,2	98,9
12.0049	0,00	0,00	0,00	-	0,2	99,1
12.0066	0,00	0,00	0,00	-	0,2	99,2
12.0068	0,00	0,00	-	-	0,2	99,4
12.0076	0,00	0,00	-	-	0,2	99,5
12.0079	0,00	0,00	0,00	-	0,2	99,7
12.0100	0,00	0,00	-	0,00	0,2	99,8
12.0108	0,00	0,00	-	-	0,2	100,0
Woj.	0,65	0,66	0,03	0,00	100,0	100,0

Opracowanie DAiS na podstawie danych NFZ

Przeprowadzono analizę mającą na celu odpowiedź na pytanie na jakich oddziałach⁵² i w ramach jakich

⁵²Przez oddział rozumie się VIII część kodu resortowego, charakteryzującego komórkę organizacyjną przedsiębiorstwa podmiotu leczniczego (Rozporządzenie Ministra Zdrowia z dnia 17 maja 2012 r. w sprawie systemu resortowych kodów identyfikacyjnych oraz szczegółowego sposobu ich nadawania (Dz. U. 2012 poz. 594))

zakresów w 2016 roku hospitalizowani byli pacjenci z analizowaną przyczyną. Największą liczbą hospitalizacji charakteryzowały się oddziały: Oddział chirurgiczny dla dzieci oraz Oddział chirurgii urazowo-ortopedycznej. Hospitalizacje na tych dwóch oddziałach stanowiły łącznie 79,6% hospitalizacji w analizowanej grupie. Natomiast najwięcej hospitalizacji sprawozdano w ramach zakresów: Chirurgia dziecięca - hospitalizacja oraz Ortopedia i traumat narządu ruchu - hospitalizacja. Hospitalizacje w ramach tych dwóch zakresów stanowiły łącznie 79,6%.

Wykres 2.1.83: Rozkład hospitalizacji wg oddziałów

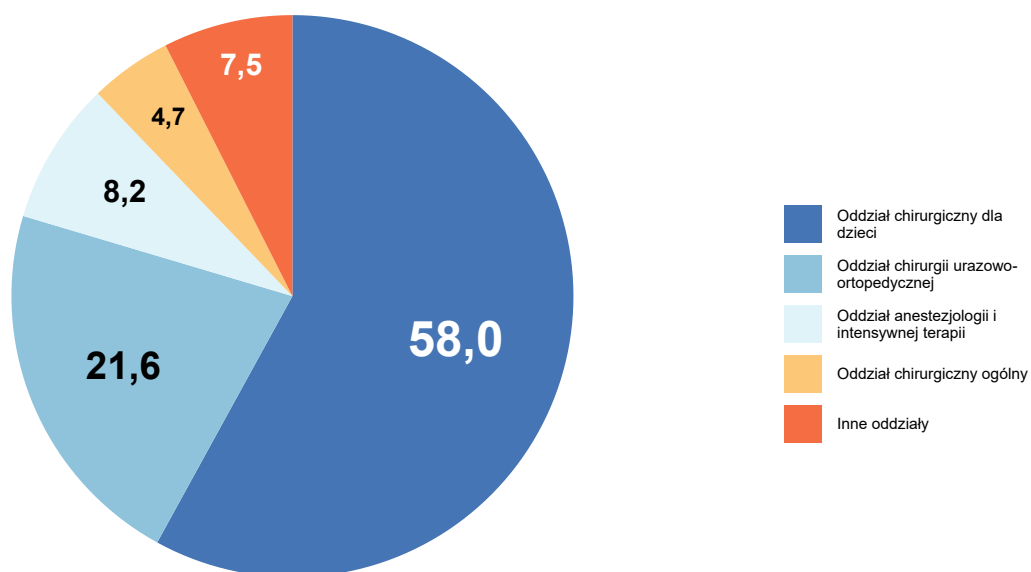

Opracowanie DAiS na podstawie danych NFZ

Wykres 2.1.84: Rozkład hospitalizacji wg zakresów

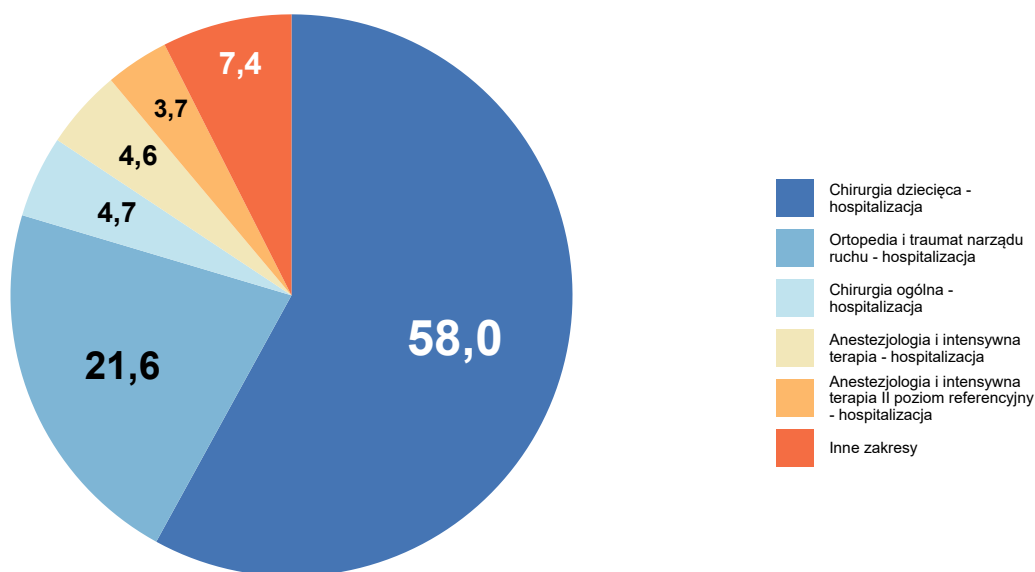

Opracowanie DAiS na podstawie danych NFZ

Szczegółowe dane odnośnie liczby hospitalizacji na poszczególnych oddziałach i w ramach poszczególnych zakresów prezentują Tabela 2.1.170 oraz Tabela 2.1.171. Ze względu na występującą możliwość sprawozdania tej samej hospitalizacji na kilku oddziałach lub zakresach, liczba hospitalizacji w danym szpitalu liczona według zakresów i według oddziałów niekoniecznie jest taka sama.

Tabela 2.1.170: Liczba hospitalizacji wykazanych przez świadczeniodawców wg oddziałów

ID	Oddział chirurgiczny dla dzieci [tys.]	Oddział chirurgii urazowo-ortopedycznej [tys.]	Oddział anestezjologii i intensywnej terapii [tys.]	Oddział chirurgiczny ogólny [tys.]	Oddział otorynolaryngologiczny [tys.]	Inne oddziały [tys.]	Suma [tys.]
12.0003	0,12	0,01	0,01	0,00	0,00	0,00	0,15
12.0035	0,07	0,00	-	-	-	0,00	0,07
12.0050	0,06	-	-	-	-	0,00	0,06
12.0052	0,04	-	-	-	-	0,00	0,04
12.0013	-	0,03	0,01	0,00	0,00	-	0,04
12.0010	0,04	0,00	-	-	-	-	0,04
12.0004	0,02	0,01	0,00	0,00	-	-	0,04
12.0017	-	0,02	0,01	0,00	0,00	0,00	0,03
12.0014	-	0,00	0,01	-	0,00	-	0,02
12.0006	0,01	-	-	-	-	0,00	0,02
12.0001	0,01	0,00	0,00	-	-	-	0,01
12.0012	-	0,00	0,01	0,00	0,00	-	0,01
12.0021	-	0,01	-	0,00	-	-	0,01
12.0002	0,01	-	-	-	-	-	0,01
12.0007	-	0,00	0,00	-	0,00	0,00	0,01
12.0023	-	0,00	0,00	0,00	-	-	0,01

Tabela 2.1.170: Liczba hospitalizacji wykazanych przez świadczeniodawców wg oddziałów

ID	Oddział chirurgiczny dla dzieci [tys.]	Oddział chirurgii urazowo-ortopedycznej [tys.]	Oddział anestezjologii i intensywnej terapii [tys.]	Oddział chirurgiczny ogólny [tys.]	Oddział otorynolaryngologiczny [tys.]	Inne oddziały [tys.]	Suma [tys.]
12.0065	-	0,01	-	-	-	-	0,01
12.0029	0,01	-	-	-	-	-	0,01
12.0040	-	0,00	0,00	-	-	0,00	0,01
12.0028	-	0,00	-	-	-	0,00	0,00
12.0034	-	0,00	0,00	0,00	-	-	0,00
12.0026	-	0,00	-	-	-	0,00	0,00
12.0011	-	0,00	0,00	0,00	-	-	0,00
12.0018	-	0,00	-	0,00	-	-	0,00
12.0019	-	-	-	0,00	-	-	0,00
12.0030	-	0,00	-	-	-	-	0,00
12.0033	-	0,00	-	-	-	-	0,00
12.0047	-	-	-	-	-	0,00	0,00
12.0020	-	0,00	-	-	0,00	-	0,00
12.0025	-	-	-	-	0,00	0,00	0,00
12.0027	-	-	-	-	0,00	-	0,00
12.0032	-	0,00	-	-	-	-	0,00
12.0039	-	-	-	0,00	-	-	0,00
12.0045	-	-	-	0,00	-	-	0,00
12.0048	-	-	0,00	0,00	-	-	0,00
12.0008	-	-	-	0,00	-	-	0,00
12.0009	-	-	-	-	-	0,00	0,00
12.0015	-	0,00	-	-	-	-	0,00
12.0016	-	-	0,00	-	-	-	0,00
12.0024	-	-	-	-	-	0,00	0,00
12.0041	-	-	-	0,00	-	-	0,00
12.0043	-	-	-	-	0,00	-	0,00
12.0049	-	0,00	-	-	-	-	0,00
12.0066	-	-	-	-	-	0,00	0,00
12.0068	-	-	-	-	0,00	-	0,00
12.0076	-	0,00	-	-	-	-	0,00
12.0079	-	0,00	-	-	-	-	0,00
12.0100	-	-	-	-	-	0,00	0,00
12.0108	-	-	-	-	-	0,00	0,00
Woj.	0,38	0,14	0,05	0,03	0,02	0,03	0,66

Opracowanie DAIS na podstawie danych NFZ

Tabela 2.1.171: Liczba hospitalizacji wykazanych przez świadczeniodawców wg zakresów

ID	Chirurgia dziecięca - hospitalizacja [tys.]	Ortopedia i traumatologia narządu ruchu - hospitalizacja [tys.]	Chirurgia ogólna - hospitalizacja [tys.]	Anestezjologia i intensywne terapię - hospitalizacja [tys.]	Anestezjologia i intensywne terapię II poziom referencyjny - hospitalizacja [tys.]	Inne zakresy [tys.]	Suma [tys.]
12.0003	0,12	0,01	0,00	0,00	0,01	0,00	0,15
12.0035	0,07	0,00	-	-	-	0,00	0,07
12.0050	0,06	-	-	-	-	0,00	0,06
12.0052	0,04	-	-	-	-	0,00	0,04
12.0013	-	0,03	0,00	0,01	-	0,00	0,04

Tabela 2.1.171: Liczba hospitalizacji wykazanych przez świadczeniodawców wg zakresów

ID	Chirurgia dziecięca - hospitalizacja [tys.]	Ortopedia i traumatologia narządu ruchu - hospitalizacja [tys.]	Chirurgia ogólna - hospitalizacja [tys.]	Anestezjologia i intensywne terapię - hospitalizacja [tys.]	Anestezjologia i intensywne terapię II poziom referencyjny - hospitalizacja [tys.]	Inne zakresy [tys.]	Suma [tys.]
12.0010	0,04	0,00	-	-	-	-	0,04
12.0004	0,02	0,01	0,00	0,00	-	-	0,04
12.0017	-	0,02	0,00	0,01	-	0,00	0,03
12.0014	-	0,00	-	-	0,01	0,00	0,02
12.0006	0,01	-	-	-	-	0,00	0,02
12.0001	0,01	0,00	-	-	0,00	-	0,01
12.0012	-	0,00	0,00	-	0,01	0,00	0,01
12.0021	-	0,01	0,00	-	-	-	0,01
12.0002	0,01	-	-	-	-	-	0,01
12.0007	-	0,00	0,00	0,00	-	0,00	0,01
12.0023	-	0,00	0,00	0,00	-	-	0,01
12.0065	-	0,01	-	-	-	-	0,01
12.0029	0,01	-	-	-	-	-	0,01
12.0040	-	0,00	-	0,00	-	0,00	0,01
12.0028	-	0,00	-	-	-	0,00	0,00
12.0034	-	0,00	0,00	0,00	-	-	0,00
12.0026	-	0,00	-	-	-	0,00	0,00
12.0011	-	0,00	0,00	0,00	-	-	0,00
12.0018	-	0,00	0,00	-	-	-	0,00
12.0019	-	-	0,00	-	-	-	0,00
12.0030	-	0,00	-	-	-	-	0,00
12.0033	-	0,00	-	-	-	-	0,00
12.0047	-	-	-	-	-	0,00	0,00
12.0020	-	0,00	-	-	-	0,00	0,00
12.0025	-	-	-	-	-	0,00	0,00
12.0027	-	-	-	-	-	0,00	0,00
12.0032	-	0,00	-	-	-	-	0,00
12.0039	-	-	0,00	-	-	-	0,00
12.0045	-	-	0,00	-	-	-	0,00
12.0048	-	-	0,00	0,00	-	-	0,00
12.0008	-	-	0,00	-	-	-	0,00
12.0009	-	-	-	-	-	0,00	0,00
12.0015	-	0,00	-	-	-	-	0,00
12.0016	-	-	-	0,00	-	-	0,00
12.0024	-	-	-	-	-	0,00	0,00
12.0041	-	-	0,00	-	-	-	0,00
12.0043	-	-	-	-	-	0,00	0,00
12.0049	-	0,00	-	-	-	-	0,00
12.0066	-	-	-	-	-	0,00	0,00
12.0068	-	-	-	-	-	0,00	0,00
12.0076	-	0,00	-	-	-	-	0,00
12.0079	-	0,00	-	-	-	-	0,00
12.0100	-	-	-	-	-	0,00	0,00
12.0108	-	-	-	-	-	0,00	0,00
Woj.	0,38	0,14	0,03	0,03	0,02	0,05	0,66

Opracowanie DAiS na podstawie danych NFZ

W Tabeli 2.1.172 zostały zaprezentowane dane dotyczące struktury demograficznej pacjentów podczas poszczególnych hospitalizacji - średni wiek, udział pacjentów w różnych grupach wiekowych i struktura płci.

Tabela 2.1.172: Struktura demograficzna pacjentów

ID	Średni wiek [lata]	Hospitalizacje kobiet [%]	Hospitalizacje pacjentów w wieku					
			0-18 [%]	18-25 [%]	25-35 [%]	35-50 [%]	50-60 [%]	>=61 [%]
12.0001	15,6	50,0	71,4	14,3	-	7,1	-	7,1
12.0002	9,2	41,7	91,7	8,3	-	-	-	-
12.0003	17,9	43,0	78,1	6,6	3,3	2,6	1,3	7,9
12.0004	30,7	45,7	42,9	11,4	14,3	8,6	2,9	20,0
12.0006	12,1	26,7	86,7	13,3	-	-	-	-
12.0007	42,5	40,0	-	20,0	30,0	30,0	-	20,0
12.0008	59,0	-	-	-	-	-	100,0	-
12.0009	33,0	100,0	-	-	100,0	-	-	-
12.0010	6,5	44,7	94,7	2,6	2,6	-	-	-
12.0011	50,0	100,0	-	33,3	-	-	-	66,7
12.0012	40,9	50,0	-	35,7	14,3	21,4	7,1	21,4
12.0013	49,2	39,0	-	4,9	22,0	31,7	9,8	31,7
12.0014	49,1	35,3	5,9	17,6	17,6	11,8	5,9	41,2
12.0015	46,0	-	-	-	-	100,0	-	-
12.0016	30,0	-	-	-	100,0	-	-	-
12.0017	55,4	50,0	-	6,2	9,4	18,8	18,8	46,9
12.0018	34,3	33,3	-	-	66,7	33,3	-	-
12.0019	42,3	-	-	-	66,7	-	-	33,3
12.0020	37,0	-	-	-	50,0	50,0	-	-
12.0021	56,4	46,2	-	15,4	-	7,7	23,1	53,8
12.0023	56,2	33,3	-	-	33,3	-	22,2	44,4
12.0024	13,0	100,0	100,0	-	-	-	-	-
12.0025	51,5	-	-	-	50,0	-	-	50,0
12.0026	53,0	50,0	-	-	25,0	25,0	25,0	25,0
12.0027	47,5	50,0	-	-	-	50,0	-	50,0
12.0028	32,4	20,0	-	40,0	20,0	40,0	-	-
12.0029	8,5	66,7	100,0	-	-	-	-	-
12.0030	48,0	33,3	-	-	33,3	-	66,7	-
12.0032	43,5	50,0	-	50,0	-	-	-	50,0
12.0033	51,0	66,7	-	-	33,3	-	33,3	33,3
12.0034	60,0	40,0	-	-	-	20,0	20,0	60,0
12.0035	10,3	38,9	94,4	2,8	-	1,4	-	1,4
12.0039	35,0	-	-	-	-	100,0	-	-
12.0040	47,3	50,0	33,3	-	16,7	-	-	50,0
12.0041	22,0	100,0	-	100,0	-	-	-	-
12.0043	26,0	-	-	-	100,0	-	-	-
12.0045	63,0	-	-	-	-	-	50,0	50,0
12.0047	42,3	-	-	-	33,3	33,3	33,3	-
12.0048	40,0	100,0	-	50,0	-	-	50,0	-
12.0049	31,0	-	-	-	100,0	-	-	-
12.0050	8,7	44,3	95,1	4,9	-	-	-	-
12.0052	9,0	59,5	90,5	9,5	-	-	-	-
12.0065	56,0	11,1	-	-	-	44,4	11,1	44,4
12.0066	49,0	100,0	-	-	-	100,0	-	-
12.0068	63,0	-	-	-	-	-	-	100,0
12.0076	57,0	-	-	-	-	-	100,0	-
12.0079	48,0	-	-	-	-	100,0	-	-
12.0100	28,0	-	-	-	100,0	-	-	-
12.0108	53,0	-	-	-	-	-	100,0	-
Woj.	25,2	42,6	57,4	7,8	7,8	8,2	4,9	14,0

Opracowanie DAiS na podstawie danych NFZ

Ważnym czynnikiem jest wielochorobowość hospitalizowanych pacjentów⁵³. Aby umożliwić porównania między szpitalami i województwami ustalono kategorie współczynnika wyznaczone na podstawie **ogólnopolskiego** rozkładu wielochorobowości dla danej podgrupy chorób. Przedziały dobrano tak, aby ich szerokość była równa odchyleniu standardowemu (σ) rozkładu ogólnopolskiego, a przedział *Średni* miał środek w medianie rozkładu ogólnopolskiego (M). Przyjmując powyższe założenia, ustalono następujące kategorie współczynnika wielochorobowości:

⁵³Dotyczy wszystkich hospitalizacji z powodu analizowanej podgrupy chorób.

- *BN* - Bardzo Niski: $(-\infty, M - 1.5\sigma]$,
- *N* - Niski: $(M - 1.5\sigma, M - 0.5\sigma]$,
- *Ś* - Średni: $(M - 0.5\sigma, M + 0.5\sigma]$,
- *W* - Wysoki: $(M + 0.5\sigma, M + 1.5\sigma]$,
- *BW* - Bardzo Wysoki: $(M + 1.5\sigma, +\infty)$.

Więcej na temat tego zagadnienia zostało omówione w Mapach Potrzeb Zdrowotnych 2018 r. w zakresie lecznictwa szpitalnego <http://www.mpz.mz.gov.pl/mapy-szpitalne-ustawowe-2018/> w rozdziale Wielochorobowość. Tabela 2.1.173 prezentuje rozkład pacjentów ze względu na poziom współczynnika wielochorobowości dla świadczeniodawców realizujących hospitalizacje w ramach danej podgrupy chorób w województwie śląskim.

Tabela 2.1.173: Rozkład pacjentów względem współczynnika wielochorobowości

ID	Liczba hospitalizacji ^a [tys.]	niski [%]	średni [%]	wysoki [%]	bardzo wysoki [%]
12.0001	0,01	28,57	50,00	14,29	7,14
12.0002	0,01	25,00	66,67	8,33	-
12.0003	0,15	16,56	69,54	5,30	8,61
12.0004	0,04	2,86	57,14	17,14	22,86
12.0006	0,02	6,67	93,33	-	-
12.0007	0,01	-	30,00	40,00	30,00
12.0008	0,00	-	-	-	100,00
12.0009	0,00	-	-	100,00	-
12.0010	0,04	47,37	52,63	-	-
12.0011	0,00	-	33,33	-	66,67
12.0012	0,01	-	35,71	42,86	21,43
12.0013	0,04	-	19,51	46,34	34,15
12.0014	0,02	-	41,18	11,76	47,06
12.0015	0,00	-	-	100,00	-
12.0016	0,00	-	-	100,00	-
12.0017	0,03	-	6,25	37,50	56,25
12.0018	0,00	-	-	100,00	-
12.0019	0,00	-	-	33,33	66,67
12.0020	0,00	-	-	100,00	-
12.0021	0,01	-	15,38	15,38	69,23
12.0023	0,01	-	-	44,44	55,56
12.0024	0,00	-	100,00	-	-
12.0025	0,00	-	-	-	100,00
12.0026	0,00	-	25,00	25,00	50,00
12.0027	0,00	-	-	-	100,00
12.0028	0,00	-	40,00	60,00	-
12.0029	0,01	33,33	66,67	-	-
12.0030	0,00	-	-	66,67	33,33
12.0032	0,00	-	50,00	-	50,00
12.0033	0,00	-	33,33	-	66,67
12.0034	0,00	-	-	20,00	80,00
12.0035	0,07	27,78	68,06	2,78	1,39
12.0039	0,00	-	-	100,00	-
12.0040	0,01	-	50,00	-	50,00
12.0041	0,00	-	100,00	-	-
12.0043	0,00	-	100,00	-	-
12.0045	0,00	-	-	-	100,00
12.0047	0,00	-	-	33,33	66,67
12.0048	0,00	-	50,00	50,00	-
12.0049	0,00	-	-	100,00	-
12.0050	0,06	27,87	70,49	1,64	-
12.0052	0,04	38,10	57,14	4,76	-
12.0065	0,01	-	-	55,56	44,44
12.0066	0,00	-	-	100,00	-
12.0068	0,00	-	-	-	100,00
12.0076	0,00	-	-	100,00	-

Tabela 2.1.173: Rozkład pacjentów względem współczynnika wielochorobowości

ID	Liczba hospitalizacji ^a [tys.]	niski [%]	średni [%]	wysoki [%]	bardzo wysoki [%]
12.0079	0,00	-	-	100,00	-
12.0100	0,00	-	100,00	-	-
12.0108	0,00	-	-	100,00	-
Woj.	0,66	16,29	50,99	15,37	17,35

a Liczba może się różnić od łącznej liczby hospitalizacji realizowanych dla danej podrupy chorób. Brak wyliczeń dla niektórych hospitalizacji związany jest z brakiem możliwości przypisania ich kodów ICD-10 do homogenicznych grup chorób.

Opracowanie DAiS na podstawie danych NFZ

Statystyki dotyczące miejsca zamieszkania hospitalizowanych pacjentów w odniesieniu do miejsca realizacji świadczeń prezentuje Tabela 2.1.174. W niniejszej analizie miasto na prawach powiatu i przylegający do niego powiat traktowane są jako jeden powiat, np. powiat m. Wrocław i powiat wrocławski.

Tabela 2.1.174: Struktura geograficzna pacjentów

ID	Hospitalizacje pacjentów			Średnia odległość pacjenta do szpitala	Odległość jaką przejechało 50% pacjentów	Udział pacjentów ze wsi [%]
	spoza województwa [%]	spoza powiatu, z tego samego województwa [%]	spoza powiatu, z tego samego województwa [%]			
12.0001	7,1	14,3	78,6	33,3	14,6	42,9
12.0002	8,3	75,0	16,7	35,9	13,2	8,3
12.0003	6,0	37,7	56,3	22,3	14,2	48,3
12.0004	-	57,1	42,9	8,3	9,0	17,1
12.0006	-	100,0	-	12,3	7,9	-
12.0007	-	20,0	80,0	4,1	0,0	-
12.0008	-	-	100,0	-	0,0	-
12.0009	100,0	-	-	225,5	225,5	100,0
12.0010	15,8	5,3	78,9	4,4	0,0	5,3
12.0011	-	33,3	66,7	18,1	5,7	33,3
12.0012	14,3	78,6	7,1	35,2	15,6	21,4
12.0013	-	73,2	26,8	14,7	9,6	34,1
12.0014	5,9	29,4	64,7	31,8	12,3	41,2
12.0015	-	-	100,0	-	0,0	-
12.0016	-	100,0	-	26,8	26,8	-
12.0017	-	40,6	59,4	9,4	0,0	9,4
12.0018	-	-	100,0	-	0,0	-
12.0019	-	-	100,0	8,4	0,0	33,3
12.0020	-	50,0	50,0	4,0	4,0	-
12.0021	7,7	15,4	76,9	19,8	0,0	7,7
12.0023	-	11,1	88,9	5,6	0,0	11,1
12.0024	-	-	100,0	-	0,0	-
12.0025	-	50,0	50,0	10,4	10,4	-
12.0026	-	-	100,0	-	0,0	-
12.0027	-	-	100,0	4,3	4,3	50,0
12.0028	-	-	100,0	13,6	15,6	80,0
12.0029	-	66,7	33,3	7,7	9,3	33,3
12.0030	-	-	100,0	1,8	0,0	-
12.0032	-	-	100,0	-	0,0	-
12.0033	-	33,3	66,7	5,6	0,0	-
12.0034	-	-	100,0	-	0,0	-
12.0035	2,8	43,1	54,2	11,2	0,0	15,3
12.0039	-	50,0	50,0	2,9	2,9	-
12.0040	-	66,7	33,3	7,1	8,5	16,7
12.0041	-	-	100,0	-	0,0	-
12.0043	-	-	100,0	-	0,0	-
12.0045	-	-	100,0	5,8	5,8	50,0
12.0047	-	66,7	33,3	52,2	57,4	33,3
12.0048	50,0	-	50,0	38,1	38,1	50,0
12.0049	-	-	100,0	-	0,0	-
12.0050	3,3	63,9	32,8	13,7	10,1	9,8

Tabela 2.1.174: Struktura geograficzna pacjentów

ID	Hospitalizacje pacjentów			Średnia odległość pacjenta do szpitala	Odległość jaką przejechało 50% pacjentów	Udział pacjentów ze wsi [%]
	spoza województwa [%]	spoza powiatu, z tego samego województwa [%]	spoza powiatu, z tego samego województwa [%]			
12.0052	4,8	50,0	45,2	19,3	18,6	61,9
12.0065	11,1	22,2	66,7	22,2	0,0	11,1
12.0066	-	-	100,0	-	0,0	-
12.0068	-	100,0	-	10,7	10,7	-
12.0076	-	-	100,0	-	0,0	-
12.0079	-	100,0	-	24,9	24,9	-
12.0100	100,0	-	-	99,3	99,3	100,0
12.0108	-	100,0	-	11,7	11,7	-
Woj.	4,7	42,8	52,5	16,4	9,5	26,8

Opracowanie DAiS na podstawie danych NFZ

W województwie śląskim odsetek pacjentów przyjętych w czasie⁵⁴, w którym w Polsce przyjęto połowę z nich wyniósł 23.81%. W Polsce odsetek pacjentów przyjętych w trybie nagłym z rozpoznaniem wchodzącym w skład analizowanej grupy rozpoznawczych wyniósł 91.95%, podczas gdy wartość ta dla województwa wyniosła 91.61%. Liczba świadczeniodawców, dla których odnotowano wyższy niż w Polsce odsetek przyjęć w trybie nagłym wyniosła 20 (57.14%).

Informacje o wartości statystyki opisującej czas oczekiwania na przyjęcie do szpitala oraz strukturę trybów nagłych i planowych dla poszczególnych szpitali w województwie prezentuje Tabela 2.1.175. Przy interpretacji wskaźnika „Udział przyjętych do czasu wyznaczonego przez medianę PL” należy zwrócić uwagę na „Udział trybów nagłych” (nie należy wyciągać wniosków na podstawie pierwszego z tych wskaźników, w przypadku zaobserwowania niskich wartości dla drugiego z nich).

Tabela 2.1.175: Statystyki dotyczące trybów przyjęć i czasu oczekiwania

ID	Udział trybów nagłych [%]	Udział trybów planowych [%]	Udział inny tryb [%]	Udział hospitalizacji planowych, dla których obliczono czas oczekiwania [%]	Udział hospitalizacji planowych, gdzie czas oczekiwania wyniósł 0 dni [%]	Mediana czasu oczekiwania [dni]	Udział przyjętych do czasu wyznaczonego przez medianę w PL [%]
12.0052	100,0	-	-	-	-	-	-
12.0050	100,0	-	-	-	-	-	-
12.0007	100,0	-	-	-	-	-	-
12.0003	96,0	3,3	0,7	100,0	40,0	12	40,0
12.0010	100,0	-	-	-	-	-	-
12.0065	88,9	11,1	-	100,0	-	4	-
12.0021	100,0	-	-	-	-	-	-
12.0035	100,0	-	-	-	-	-	-
12.0048	100,0	-	-	-	-	-	-
12.0013	95,1	4,9	-	100,0	100,0	0	100,0
12.0001	100,0	-	-	-	-	-	-
12.0014	100,0	-	-	-	-	-	-
12.0028	100,0	-	-	-	-	-	-
12.0023	100,0	-	-	-	-	-	-
12.0018	100,0	-	-	-	-	-	-
12.0079	100,0	-	-	-	-	-	-
12.0012	92,9	7,1	-	100,0	-	46	-
12.0020	50,0	50,0	-	100,0	-	18	-
12.0017	90,6	9,4	-	100,0	-	4	-
12.0004	94,3	2,9	2,9	100,0	-	6	-
12.0039	100,0	-	-	-	-	-	-
12.0066	-	100,0	-	100,0	-	237	-
12.0006	93,3	6,7	-	100,0	-	10	-
12.0076	100,0	-	-	-	-	-	-
12.0027	100,0	-	-	-	-	-	-
12.0008	100,0	-	-	-	-	-	-

⁵⁴Czas oczekiwania liczony jest metodą RTT (ang. Referral To Treatment) wyłącznie dla przyjęć planowych na leczenie szpitalne na podstawie skierowań

Tabela 2.1.175: Statystyki dotyczące trybów przyjęć i czasu oczekiwania

ID	Udział trybów nagłych [%]	Udział trybów planowych [%]	Udział inny tryb [%]	Udział hospitalizacji planowych, dla których obliczono czas oczekiwania [%]	Udział hospitalizacji planowych, gdzie czas oczekiwania wyniósł 0 dni [%]	Mediana czasu oczekiwania [dni]	Udział przyjętych do czasu wyznaczonego przez medianę w PL [%]
12.0034	100,0	-	-	-	-	-	-
12.0047	66,7	33,3	-	100,0	100,0	0	100,0
12.0002	100,0	-	-	-	-	-	-
12.0032	100,0	-	-	-	-	-	-
12.0043	100,0	-	-	-	-	-	-
12.0025	100,0	-	-	-	-	-	-
12.0033	66,7	33,3	-	100,0	-	30	-
12.0016	100,0	-	-	-	-	-	-
12.0011	100,0	-	-	-	-	-	-
12.0029	100,0	-	-	-	-	-	-
12.0068	100,0	-	-	-	-	-	-
12.0045	100,0	-	-	-	-	-	-
12.0030	66,7	33,3	-	100,0	-	61	-
12.0041	100,0	-	-	-	-	-	-
12.0108	-	-	100,0	-	-	-	-
12.0040	83,3	-	16,7	-	-	-	-
12.0015	-	100,0	-	100,0	-	10	-
12.0019	100,0	-	-	-	-	-	-
12.0100	-	100,0	-	100,0	-	36	-
12.0024	100,0	-	-	-	-	-	-
12.0049	100,0	-	-	-	-	-	-
12.0026	100,0	-	-	-	-	-	-
12.0009	100,0	-	-	-	-	-	-
Woj.	96,2	3,2	0,6	100,0	23,8	10	23,8

Opracowanie DAiS na podstawie danych z NFZ

W tabeli **2.1.176** przeanalizowano strukturę świadczeń JGP w podziale na zabiegowe i zachowawcze ⁵⁵. Jako świadczenia zabiegowe specjalistyczne u dorosłych zakwalifikowano te świadczenia zabiegowe, których nie można rozliczyć na chirurgii ogólnej. Jako świadczenia zabiegowe specjalistyczne u dzieci zakwalifikowano te świadczenia zabiegowe, których nie można rozliczyć na chirurgii ogólnej dla dzieci. Jako świadczenia zachowawcze specjalistyczne u dorosłych zakwalifikowano te świadczenia zachowawcze, których nie można rozliczyć na chorobach wewnętrznych (internie).

⁵⁵Świadczenia zabiegowe oznaczone są symbolem '*' w załączniku 1a do zarządzenia w sprawie określenia warunków zawierania i realizacji umów w rodzaju: leczenie szpitalne

Tabela 2.1.176: Struktura świadczeń JGP

ID	Liczba hospitalizacji [tys.]	Świadczenia nieJGP [%]	Świadczenia zabiegowe [%]	Świadczenia zabiegowe specjalistyczne u dorosłych [%]	Świadczenia zabiegowe specjalistyczne u dzieci [%]	Świadczenia zachowawcze [%]	Świadczenia zachowawcze specjalistyczne u dorosłych [%]
12.0001	0,01	14,29	8,33	100,00	-	-	100,00
12.0002	0,01	-	8,33	-	100,00	91,67	100,00
12.0003	0,15	15,23	13,28	-	100,00	86,72	71,43
12.0004	0,04	14,29	40,00	-	100,00	60,00	25,00
12.0006	0,02	-	6,67	-	100,00	93,33	100,00
12.0007	0,01	40,00	66,67	-	-	33,33	-
12.0008	0,00	-	-	-	-	100,00	-
12.0009	0,00	100,00	-	-	-	-	-
12.0010	0,04	-	2,63	-	-	97,37	100,00
12.0011	0,00	33,33	100,00	-	-	-	-
12.0012	0,01	50,00	85,71	16,67	-	14,29	-
12.0013	0,04	85,37	66,67	-	-	33,33	-
12.0014	0,02	58,82	42,86	-	-	57,14	25,00
12.0015	0,00	-	100,00	-	-	-	-
12.0016	0,00	100,00	-	-	-	-	-
12.0017	0,03	21,88	92,00	-	-	8,00	-
12.0018	0,00	66,67	100,00	-	-	-	-
12.0019	0,00	-	66,67	-	-	33,33	-
12.0020	0,00	-	100,00	-	-	-	-
12.0021	0,01	7,69	83,33	-	-	16,67	-
12.0023	0,01	44,44	80,00	-	-	20,00	-
12.0024	0,00	-	-	-	-	100,00	-
12.0025	0,00	-	-	-	-	100,00	-
12.0026	0,00	-	50,00	-	-	50,00	-
12.0027	0,00	-	-	-	-	100,00	50,00
12.0028	0,00	80,00	100,00	-	-	-	-
12.0029	0,01	-	66,67	-	100,00	33,33	-
12.0030	0,00	-	66,67	50,00	-	33,33	-
12.0032	0,00	50,00	100,00	-	-	-	-
12.0033	0,00	-	100,00	-	-	-	-
12.0034	0,00	20,00	50,00	-	-	-	-
12.0035	0,07	-	11,11	-	100,00	50,00	100,00
12.0039	0,00	50,00	-	-	-	88,89	-
12.0040	0,01	66,67	-	-	-	100,00	-
12.0041	0,00	-	100,00	-	-	-	-
12.0043	0,00	-	100,00	-	-	-	-
12.0045	0,00	-	-	-	-	100,00	-

Tabela 2.1.176: Struktura świadczeń JGP

ID	Liczba hospitalizacji [tys.]	Świadczenia nieJGP [%]	Świadczenia zabiegowe [%]	Świadczenia zabiegowe specjalistyczne u dorosłych [%]	Świadczenia zabiegowe specjalistyczne u dzieci [%]	Świadczenia zachowawcze [%]	Świadczenia zachowawcze specjalistyczne u dorosłych [%]
12.0047	0,00	-	100,00	-	-	-	-
12.0048	0,00	100,00	-	-	-	-	-
12.0049	0,00	-	-	-	-	100,00	-
12.0050	0,06	-	1,64	-	100,00	98,36	100,00
12.0052	0,04	-	4,76	-	100,00	95,24	100,00
12.0065	0,01	-	100,00	11,11	-	-	-
12.0066	0,00	-	100,00	-	-	-	-
12.0068	0,00	-	-	-	-	100,00	-
12.0076	0,00	-	100,00	-	-	-	-
12.0079	0,00	-	100,00	-	-	-	-
12.0100	0,00	-	100,00	-	-	-	-
12.0108	0,00	-	100,00	-	-	-	-
Woj.	0,66	17,66	25,88	3,54	100,00	74,12	38,89

Opracowanie DAiS na podstawie danych NFZ

Poniżej przedstawiono strukturę hospitalizacji JGP zabiegowych dla wszystkich pacjentów (dorosłych i dzieci).

Tabela 2.1.177: Struktura świadczeń zabiegowych JGP

ID	świadczenia zabiegowe [%]	w tym:				
		kompleksowe [%]	duże [%]	średnie [%]	małe [%]	diagnostyczne [%]
12.0001	8,33	100,00	-	-	-	-
12.0002	8,33	-	-	-	100,00	-
12.0003	13,28	-	23,53	76,47	-	-
12.0004	40,00	-	66,67	8,33	25,00	-
12.0006	6,67	-	-	100,00	-	-
12.0007	66,67	-	50,00	25,00	25,00	-
12.0010	2,63	-	-	-	100,00	-
12.0011	100,00	-	-	50,00	50,00	-
12.0012	85,71	33,33	50,00	-	16,67	-
12.0013	66,67	-	25,00	25,00	50,00	-
12.0014	42,86	33,33	66,67	-	-	-
12.0015	100,00	-	-	100,00	-	-
12.0017	92,00	-	91,30	8,70	-	-
12.0018	100,00	-	-	-	100,00	-
12.0019	66,67	50,00	-	-	50,00	-
12.0020	100,00	-	100,00	-	-	-
12.0021	83,33	-	80,00	20,00	-	-
12.0023	80,00	-	100,00	-	-	-
12.0026	50,00	-	50,00	50,00	-	-
12.0028	100,00	-	-	-	100,00	-
12.0029	66,67	-	-	100,00	-	-
12.0030	66,67	50,00	50,00	-	-	-
12.0032	100,00	-	-	100,00	-	-
12.0033	100,00	-	66,67	33,33	-	-
12.0034	50,00	-	50,00	-	50,00	-
12.0035	11,11	-	25,00	62,50	12,50	-
12.0041	100,00	100,00	-	-	-	-
12.0043	100,00	-	100,00	-	-	-
12.0047	100,00	-	66,67	-	33,33	-
12.0050	1,64	-	100,00	-	-	-
12.0052	4,76	-	50,00	50,00	-	-
12.0065	100,00	11,11	55,56	33,33	-	-
12.0066	100,00	-	-	-	100,00	-
12.0076	100,00	-	-	-	100,00	-
12.0079	100,00	-	-	100,00	-	-
12.0100	100,00	-	-	100,00	-	-
12.0108	100,00	100,00	-	-	-	-
Woj.	25,88	6,43	51,43	29,29	12,86	-

Opracowanie DAiS na podstawie danych NFZ

Tabela 2.1.178: Struktura świadczeń zabiegowych JGP u dorosłych

ID	świadczenia zabiegowe [%]	w tym:				
		kompleksowe [%]	duże [%]	średnie [%]	małe [%]	diagnostyczne [%]
12.0001	50,00	100,00	-	-	-	-
12.0003	41,67	-	40,00	60,00	-	-
12.0004	73,33	-	72,73	9,09	18,18	-
12.0007	66,67	-	50,00	25,00	25,00	-
12.0010	50,00	-	-	-	100,00	-
12.0011	100,00	-	-	50,00	50,00	-
12.0012	85,71	33,33	50,00	-	16,67	-
12.0013	66,67	-	25,00	25,00	50,00	-
12.0014	42,86	33,33	66,67	-	-	-
12.0015	100,00	-	-	100,00	-	-
12.0017	92,00	-	91,30	8,70	-	-

Tabela 2.1.178: Struktura świadczeń zabiegowych JGP u dorosłych

ID	świadczenia zabiegowe [%]	w tym:				
		kompleksowe [%]	duże [%]	średnie [%]	małe [%]	diagnostyczne [%]
12.0018	100,00	-	-	-	100,00	-
12.0019	66,67	50,00	-	-	50,00	-
12.0020	100,00	-	100,00	-	-	-
12.0021	83,33	-	80,00	20,00	-	-
12.0023	80,00	-	100,00	-	-	-
12.0026	50,00	-	50,00	50,00	-	-
12.0028	100,00	-	-	-	100,00	-
12.0030	66,67	50,00	50,00	-	-	-
12.0032	100,00	-	-	100,00	-	-
12.0033	100,00	-	66,67	33,33	-	-
12.0034	50,00	-	50,00	-	50,00	-
12.0035	75,00	-	66,67	-	33,33	-
12.0041	100,00	100,00	-	-	-	-
12.0043	100,00	-	100,00	-	-	-
12.0047	100,00	-	66,67	-	33,33	-
12.0065	100,00	11,11	55,56	33,33	-	-
12.0066	100,00	-	-	-	100,00	-
12.0076	100,00	-	-	-	100,00	-
12.0079	100,00	-	-	100,00	-	-
12.0100	100,00	-	-	100,00	-	-
12.0108	100,00	100,00	-	-	-	-
Woj.	67,66	7,96	60,18	17,70	14,16	-

Opracowanie DAiS na podstawie danych NFZ

Tabela 2.1.179: Struktura świadczeń zabiegowych JGP u dzieci

ID	świadczenia zabiegowe [%]	w tym:				
		kompleksowe [%]	duże [%]	średnie [%]	małe [%]	diagnostyczne [%]
12.0002	9,09	-	-	-	100,00	-
12.0003	10,34	-	16,67	83,33	-	-
12.0004	6,67	-	-	-	100,00	-
12.0006	7,69	-	-	100,00	-	-
12.0029	66,67	-	-	100,00	-	-
12.0035	7,35	-	-	100,00	-	-
12.0050	1,72	-	100,00	-	-	-
12.0052	5,26	-	50,00	50,00	-	-
Woj.	7,22	-	14,81	77,78	7,41	-

Opracowanie DAiS na podstawie danych NFZ

W tabeli 2.1.180 przeanalizowano najczęściej sprawozdawane Jednorodne Grupy Pacjentów w ramach hospitalizacji z rozpoznaniem wchodzącymi w skład analizowanej podgrupy. Pełne nazwy znajdują się w tabeli 2.1.181.

Tabela 2.1.180: Udział hospitalizacji w szpitalach wg najczęściej sprawozdawanych produktów

ID	Liczba hospitalizacji [tys.]	P14 [%]	Hospitalizacja z... [%]	Hospitalizacja wyłącznie... [%]	H62 [%]	H63 [%]	Pozostałe produkty [%]
12.0001	0,0	78,6	7,1	7,1	-	-	7,1
12.0002	0,0	91,7	-	-	-	-	8,3
12.0003	0,2	72,2	8,6	6,6	1,3	0,7	10,6
12.0004	0,0	42,9	5,7	8,6	11,4	11,4	20,0
12.0006	0,0	66,7	-	-	-	-	33,3
12.0007	0,0	-	30,0	10,0	-	10,0	50,0
12.0008	0,0	-	-	-	-	-	100,0
12.0009	0,0	-	-	-	-	-	100,0

Tabela 2.1.180: Udział hospitalizacji w szpitalach wg najczęściej sprawozdawanych produktów

ID	Liczba hospitalizacji [tys.]	P14 [%]	Hospitalizacja z... [%]	Hospitalizacja wyłącznie... [%]	H62 [%]	H63 [%]	Pozostałe produkty [%]
12.0010	0,0	97,4	-	-	-	-	2,6
12.0011	0,0	-	-	33,3	-	-	66,7
12.0012	0,0	-	7,1	42,9	7,1	-	42,9
12.0013	0,0	-	68,3	17,1	2,4	-	12,2
12.0014	0,0	-	-	58,8	11,8	-	29,4
12.0015	0,0	-	-	-	-	-	100,0
12.0016	0,0	-	-	100,0	-	-	-
12.0017	0,0	-	-	21,9	25,0	34,4	18,8
12.0018	0,0	-	66,7	-	-	-	33,3
12.0019	0,0	-	-	-	-	-	100,0
12.0020	0,0	-	-	-	-	-	100,0
12.0021	0,0	-	7,7	-	46,2	15,4	30,8
12.0023	0,0	-	-	44,4	33,3	11,1	11,1
12.0024	0,0	100,0	-	-	-	-	-
12.0025	0,0	-	-	-	-	-	100,0
12.0026	0,0	-	-	-	25,0	-	75,0
12.0027	0,0	-	-	-	-	-	100,0
12.0028	0,0	-	80,0	-	-	-	20,0
12.0029	0,0	33,3	-	-	-	-	66,7
12.0030	0,0	-	-	-	-	-	100,0
12.0032	0,0	-	50,0	-	-	-	50,0
12.0033	0,0	-	-	-	66,7	-	33,3
12.0034	0,0	-	-	20,0	20,0	-	60,0
12.0035	0,1	88,9	-	-	-	2,8	8,3
12.0039	0,0	-	50,0	-	-	-	50,0
12.0040	0,0	16,7	16,7	50,0	-	-	16,7
12.0041	0,0	-	-	-	-	-	100,0
12.0043	0,0	-	-	-	-	-	100,0
12.0045	0,0	-	-	-	-	-	100,0
12.0047	0,0	-	-	-	-	-	100,0
12.0048	0,0	-	50,0	50,0	-	-	-
12.0049	0,0	-	-	-	-	-	100,0
12.0050	0,1	96,7	-	-	-	1,6	1,6
12.0052	0,0	95,2	-	-	-	-	4,8
12.0065	0,0	-	-	-	22,2	33,3	44,4
12.0066	0,0	-	-	-	-	-	100,0
12.0068	0,0	-	-	-	-	-	100,0
12.0076	0,0	-	-	-	-	-	100,0
12.0079	0,0	-	-	-	-	-	100,0
12.0100	0,0	-	-	-	-	-	100,0
12.0108	0,0	-	-	-	-	-	100,0
Woj.	0,7	54,8	9,0	8,5	5,0	4,0	18,7

Opracowanie DAiS na podstawie danych NFZ

Tabela 2.1.181: Nazwy najczęstszych produktów

Pełna nazwa produktu
P14 pourazowe uszkodzenia poza uszkodzeniem mózgu
Hospitalizacja z przyczyn nieujętych gdzie indziej
Hospitalizacja wyłącznie w oddziale anestezjologii i intensywnej terapii
H62 złamania lub zwichnięcia w obrębie miednicy lub kończyny dolnej
H63 złamania lub zwichnięcia w obrębie kończyny górnej

Opracowanie DAiS na podstawie danych NFZ

Tabela 2.1.182: Najczęściej raportowane grupy procedur

ID	Liczba hospitalizacji	87-99				35-39				AA				Pozostałe [%]	
		87-99 [%]	89 [%]	88 [%]	87 [%]	Pozostałe [%]	35-39 [%]	38 [%]	39 [%]	AA [%]	C [%]	A [%]	I [%]		Pozostałe [%]
12.0001	14	100,0	100,0	7,1	7,1	78,6	35,7	100,0	20,0	21,4	100,0	66,7	33,3	33,3	14,3
12.0002	12	100,0	100,0	50,0	58,3	100,0	100,0	100,0	-	-	-	-	-	-	8,3
12.0003	151	98,0	66,9	77,7	64,9	35,8	29,1	97,7	2,3	93,4	97,2	80,1	57,4	23,4	20,5
12.0004	35	97,1	73,5	61,8	50,0	35,3	5,7	50,0	100,0	-	-	-	-	-	40,0
12.0006	15	100,0	100,0	33,3	26,7	80,0	73,3	100,0	-	86,7	84,6	38,5	46,2	46,2	13,3
12.0007	10	90,0	100,0	33,3	22,2	44,4	10,0	-	100,0	30,0	66,7	33,3	33,3	66,7	60,0
12.0008	1	100,0	-	100,0	-	-	-	-	-	100,0	100,0	-	-	-	-
12.0009	1	100,0	100,0	100,0	100,0	100,0	-	100,0	-	100,0	100,0	100,0	100,0	100,0	100,0
12.0010	38	100,0	15,8	84,2	84,2	39,5	86,8	100,0	-	-	-	-	-	-	5,3
12.0011	3	100,0	66,7	33,3	66,7	100,0	33,3	100,0	-	33,3	100,0	-	100,0	100,0	100,0
12.0012	14	64,3	100,0	55,6	55,6	88,9	-	-	-	78,6	100,0	45,5	63,6	100,0	78,6
12.0013	41	100,0	92,7	65,9	80,5	65,9	24,4	100,0	-	7,3	100,0	33,3	33,3	66,7	36,6
12.0014	17	100,0	76,5	76,5	94,1	70,6	41,2	100,0	14,3	100,0	100,0	41,2	70,6	100,0	64,7
12.0015	1	100,0	-	100,0	-	-	-	-	-	-	-	-	-	-	100,0
12.0016	1	100,0	100,0	100,0	100,0	100,0	100,0	100,0	-	-	-	-	-	-	100,0
12.0017	32	87,5	64,3	78,6	71,4	46,4	21,9	100,0	-	-	-	-	-	-	81,2
12.0018	3	100,0	100,0	66,7	66,7	-	-	-	-	100,0	100,0	-	66,7	100,0	33,3
12.0019	3	100,0	100,0	-	-	66,7	100,0	100,0	-	-	-	-	-	-	100,0
12.0020	2	100,0	50,0	50,0	50,0	100,0	50,0	100,0	-	100,0	100,0	50,0	100,0	100,0	100,0
12.0021	13	100,0	84,6	69,2	46,2	92,3	-	-	-	-	-	-	-	-	76,9
12.0023	9	100,0	88,9	77,8	22,2	88,9	-	-	-	-	-	-	-	-	100,0
12.0024	1	100,0	100,0	-	-	100,0	-	-	-	100,0	100,0	100,0	-	-	100,0
12.0025	2	100,0	50,0	-	50,0	100,0	100,0	-	100,0	100,0	50,0	-	-	-	100,0
12.0026	4	100,0	75,0	50,0	50,0	75,0	50,0	100,0	-	-	-	-	-	-	50,0
12.0027	2	100,0	100,0	50,0	50,0	-	-	-	-	-	-	-	-	-	100,0
12.0028	5	80,0	50,0	50,0	50,0	25,0	20,0	100,0	-	100,0	80,0	20,0	80,0	100,0	20,0
12.0029	6	100,0	100,0	33,3	83,3	83,3	100,0	100,0	-	100,0	100,0	33,3	16,7	100,0	66,7
12.0030	3	100,0	33,3	100,0	66,7	66,7	-	-	-	-	-	-	-	-	66,7
12.0032	2	50,0	-	100,0	100,0	-	-	-	-	-	-	-	-	-	50,0
12.0033	3	66,7	100,0	100,0	-	50,0	33,3	100,0	-	33,3	100,0	-	-	100,0	100,0
12.0034	5	100,0	40,0	60,0	80,0	60,0	40,0	100,0	-	100,0	100,0	60,0	80,0	100,0	60,0
12.0035	72	100,0	100,0	70,8	55,6	70,8	100,0	100,0	-	-	-	-	-	-	13,9
12.0039	2	50,0	100,0	100,0	-	-	-	-	-	-	-	-	-	-	50,0
12.0040	6	100,0	83,3	83,3	83,3	50,0	-	-	-	-	-	-	-	-	33,3
12.0041	1	-	-	-	-	-	-	-	-	100,0	100,0	-	-	-	100,0
12.0043	1	100,0	100,0	-	-	100,0	-	-	-	-	-	-	-	-	100,0
12.0045	2	100,0	100,0	50,0	100,0	-	-	-	-	-	-	-	-	-	100,0
12.0047	3	66,7	100,0	-	100,0	50,0	-	-	-	-	-	-	-	-	100,0

Tabela 2.1.182: Najczęściej raportowane grupy procedur

ID	Liczba hospitalizał	87-99				35-39				AA				Pozostałe [%]	
		87-99 [%]	89 [%]	88 [%]	87 [%]	Pozostałe [%]	35-39 [%]	38 [%]	39 [%]	AA [%]	C [%]	A [%]	I [%]		Pozostałe [%]
12.0048	2	100,0	100,0	100,0	50,0	50,0	-	-	-	-	-	-	-	-	50,0
12.0049	1	100,0	100,0	100,0	-	-	-	-	-	100,0	100,0	-	100,0	-	-
12.0050	61	98,4	50,0	53,3	28,3	15,0	-	-	-	6,6	100,0	25,0	25,0	4,9	
12.0052	42	100,0	23,8	61,9	42,9	90,5	85,7	100,0	-	-	-	-	-	16,7	
12.0065	9	100,0	100,0	88,9	55,6	88,9	88,9	100,0	-	-	-	-	-	100,0	
12.0066	1	-	-	-	-	-	-	-	-	-	-	-	-	100,0	
12.0068	1	100,0	100,0	-	-	-	-	-	-	-	-	-	-	100,0	
12.0076	1	100,0	-	100,0	100,0	-	-	-	-	-	-	-	-	100,0	
12.0079	1	100,0	100,0	100,0	100,0	100,0	-	-	-	-	-	-	-	100,0	
12.0100	1	-	-	-	-	-	-	-	-	-	-	-	-	100,0	
12.0108	1	-	-	-	-	-	100,0	100,0	-	-	-	-	-	-	
Woj.	657	96,3	-	-	-	-	41,2	-	-	34,2	-	-	-	-	33,0

Opracowanie DAIS na podstawie danych NFZ

Tabela 2.1.183: Objasnienia skrótów

Skrót	Nazwa grupy	Skrót	Nazwa podgrupy
87-99	Zabiegi diagnostyczne i terapeutyczne - różne	89	WYWIAD, OCENA, KONSULTACJA, PIELEGNIASTWO I BADANIE
		88	INNE DIAGNOSTYCZNE BADANIA RADIOLOGICZNE I POKREWNE
		87	DIAGNOSTYCZNE BADANIA RADIOLOGICZNE
35-39	Zabiegi w zakresie układu sercowo-naczyniowego	38	NACIĘCIE, WYCIĘCIE I UDRAŻNIANIE NACZYŃ
		39	INNE ZABIEGI NA NACZYNIACH
AA	Badania laboratoryjne i inne	C	MORFOLOGIA KRWI/BADANIA HEMATOLOGICZNE
		A	ANALITYKA
		I	CHEMIA KLINICZNA 1

Opracowanie DAiS na podstawie danych NFZ

Przeanalizowano jaki odsetek pacjentów przyjętych w trybie nagłym musiał przejechać więcej niż 60 i 120 km od gminy swojego zameldowania.

Tabela 2.1.184: Analiza odległości przebytych przez pacjentów przyjętych w trybie pilnym

ID	Liczba hospitalizacji powyżej 60 kilometrów	Liczba hospitalizacji powyżej 120 kilometrów	Udział hospitalizacji powyżej 60 kilometrów [%]	Udział hospitalizacji powyżej 120 kilometrów [%]
12.0001	1	1	7,14	7,14
12.0002	1	1	8,33	8,33
12.0003	6	3	3,97	1,99
12.0009	1	1	100,00	100,00
12.0012	1	1	7,14	7,14
12.0013	2	-	4,88	-
12.0014	1	1	5,88	5,88
12.0017	1	-	3,12	-
12.0021	1	1	7,69	7,69
12.0035	2	1	2,78	1,39
12.0047	1	-	33,33	-
12.0048	1	-	50,00	-
12.0050	1	-	1,64	-
12.0052	1	-	2,38	-
12.0065	1	1	11,11	11,11
Woj.	22	11	3,35	1,67

Opracowanie DAiS na podstawie danych NFZ

Mapa 2.1.44: Udział liczby pacjentów przyjętych w trybie nagłym na 100 tys. ludności powiatu, którzy musieli przebyć ponad 60 kilometrów w celu uzyskania świadczenia

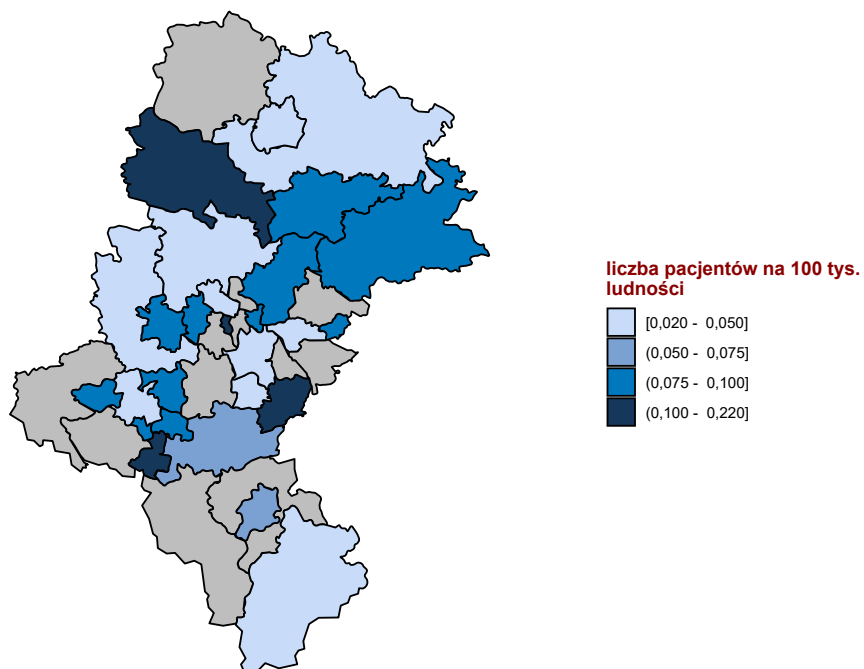

Opracowanie DAiS na podstawie danych z NFZ

Mapa 2.1.45: Udział liczby pacjentów przyjętych w trybie nagłym na 100 tys. ludności powiatu, którzy musieli przebyć ponad 120 kilometrów w celu uzyskania świadczenia

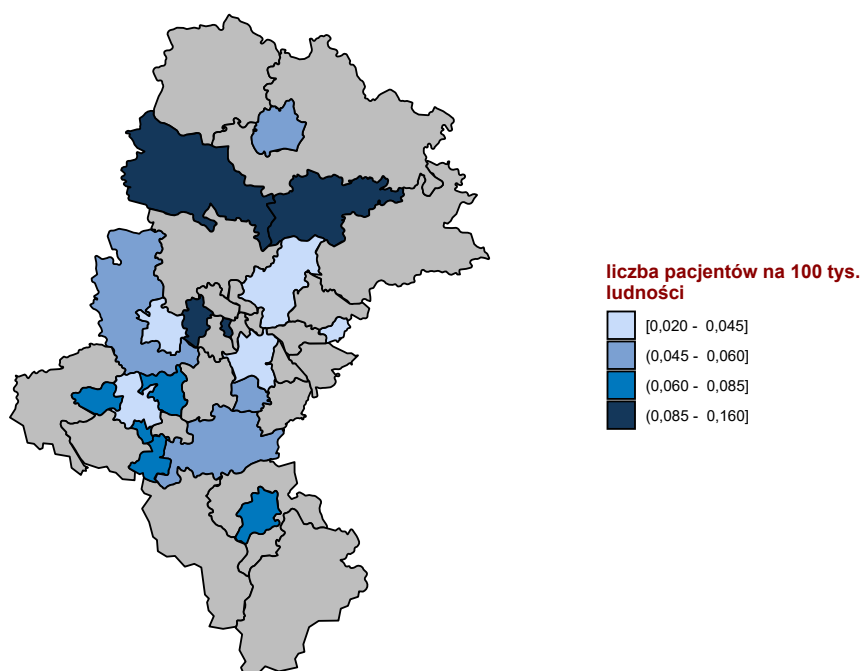

Opracowanie DAiS na podstawie danych z NFZ

W tabeli 2.1.185 przeniezowano tryby wypisów pacjentów po zakończenu hospitalizacji realizowanej z

rozpoznaniem wchodzącym w skład analizowanej podgrupy.

Tabela 2.1.185: Informacje o trybach wypisu ze szpitala

ID	Zakończenie procesu leczenia ¹ [%]	Skierowanie do innego szpitala [%]	Skierowanie do dalszej opieki [%]	Inny [%]
12.0001	21,43	7,14	64,29	7,1
12.0002	8,33	-	91,67	-
12.0003	9,93	0,66	86,75	2,6
12.0004	28,57	8,57	57,14	5,7
12.0006	46,67	-	53,33	-
12.0007	20,00	20,00	50,00	10,0
12.0008	100,00	-	-	-
12.0009	-	-	100,00	-
12.0010	10,53	-	86,84	2,6
12.0011	-	66,67	33,33	-
12.0012	-	-	57,14	42,9
12.0013	17,07	4,88	75,61	2,4
12.0014	-	23,53	41,18	35,3
12.0015	-	-	100,00	-
12.0016	-	100,00	-	-
12.0017	6,25	6,25	75,00	12,5
12.0018	33,33	-	66,67	-
12.0019	66,67	-	33,33	-
12.0020	50,00	-	50,00	-
12.0021	-	-	100,00	-
12.0023	-	22,22	44,44	33,3
12.0024	-	-	100,00	-
12.0025	-	100,00	-	-
12.0026	-	-	100,00	-
12.0027	50,00	-	50,00	-
12.0028	-	20,00	80,00	-
12.0029	-	-	100,00	-
12.0030	33,33	-	66,67	-
12.0032	-	-	100,00	-
12.0033	-	-	100,00	-
12.0034	-	40,00	40,00	20,0
12.0035	5,56	-	94,44	-
12.0039	50,00	-	50,00	-
12.0040	16,67	50,00	33,33	-
12.0041	-	100,00	-	-
12.0043	-	-	100,00	-
12.0045	-	-	100,00	-
12.0047	33,33	66,67	-	-
12.0048	50,00	50,00	-	-
12.0049	100,00	-	-	-
12.0050	14,75	-	85,25	-
12.0052	11,90	-	88,10	-
12.0065	11,11	11,11	77,78	-
12.0066	-	-	100,00	-
12.0068	-	-	100,00	-
12.0076	-	-	100,00	-
12.0079	-	100,00	-	-
12.0100	-	-	100,00	-
12.0108	-	-	100,00	-
Woj.	12,48	5,18	77,78	4,6

¹ Bez wystawienia skierowania do dalszej opieki
Opracowanie DAiS na podstawie danych NFZ

W tabeli **2.1.186** zaprezentowano statystyki dotyczące hospitalizacji zakończonych lub poprzedzonych hospitalizacją⁵⁶ pacjentów z rozpoznaniem z analizowanej grupy oraz podgrupy chorób w poszczególnych szpitalach w województwie w ciągu 30 dni.

⁵⁶Z puli ponownych hospitalizacji wykluczone te związane ze świadczeniami w ramach programów lekowych i chemioterapii

Tabela 2.1.186: Udział hospitalizacji zakończonych lub poprzedzonych hospitalizacją w ciągu 30 dni.

ID	Liczba hospitalizacji [tys.]	Prehospitalizacje - grupa ¹ [%]	Prehospitalizacje - podgrupa ² [%]	Hospitalizacje zakończone ponowną hospitalizacją w ciągu 30 dni		
				z rozpoznaniem z grupy w dowolnym szpitalu [%]	z rozpoznaniem z podgrupy w dowolnym szpitalu [%]	w tym szpitalu z dowolnym rozpoznaniem [%]
12.0001	0,0	-	-	-	-	-
12.0002	0,0	-	-	-	-	-
12.0003	0,2	-	-	0,7	-	2,6
12.0004	0,0	-	-	-	-	2,9
12.0006	0,0	-	-	-	-	-
12.0007	0,0	-	-	-	-	-
12.0008	0,0	-	-	-	-	-
12.0009	0,0	-	-	-	-	-
12.0010	0,0	-	-	-	-	2,6
12.0011	0,0	33,3	-	33,3	-	33,3
12.0012	0,0	-	-	-	-	-
12.0013	0,0	-	-	4,9	-	2,4
12.0014	0,0	-	-	5,9	-	5,9
12.0015	0,0	100,0	-	-	-	-
12.0016	0,0	-	-	-	-	-
12.0017	0,0	-	-	3,1	-	6,2
12.0018	0,0	-	-	-	-	-
12.0019	0,0	-	-	-	-	33,3
12.0020	0,0	-	-	-	-	-
12.0021	0,0	-	-	-	-	-
12.0023	0,0	-	-	-	-	11,1
12.0024	0,0	-	-	-	-	-
12.0025	0,0	-	-	-	-	50,0
12.0026	0,0	-	-	-	-	-
12.0027	0,0	-	-	-	-	-
12.0028	0,0	-	-	-	-	-
12.0029	0,0	-	-	-	-	-
12.0030	0,0	-	-	-	-	-
12.0032	0,0	-	-	-	-	50,0
12.0033	0,0	-	-	-	-	-
12.0034	0,0	-	-	-	-	-
12.0035	0,1	-	-	1,4	-	1,4
12.0039	0,0	-	-	-	-	-
12.0040	0,0	-	-	16,7	-	-
12.0041	0,0	-	-	100,0	-	100,0
12.0043	0,0	-	-	-	-	-
12.0045	0,0	-	-	-	-	50,0
12.0047	0,0	-	-	-	-	-
12.0048	0,0	-	-	-	-	50,0
12.0049	0,0	-	-	-	-	-
12.0050	0,1	-	-	3,3	-	6,6
12.0052	0,0	-	-	-	-	4,8
12.0065	0,0	-	-	11,1	-	22,2
12.0066	0,0	-	-	-	-	-
12.0068	0,0	-	-	-	-	-
12.0076	0,0	-	-	-	-	-
12.0079	0,0	-	-	-	-	-
12.0100	0,0	-	-	-	-	-
12.0108	0,0	-	-	-	-	-
Woj.	0,7	0,3	-	1,8	-	4,1

1 Hospitalizacje poprzedzone do 30 dni hospitalizacją z rozpoznaniem z grupy w innym szpitalu

2 Hospitalizacje poprzedzone do 30 dni hospitalizacją z rozpoznaniem z podgrupy w innym szpitalu

W tabeli 2.1.187 zaprezentowano statystyki dotyczące czasu hospitalizacji pacjentów (w dniach) z rozpoznaniem z analizowanej podgrupy chorób w poszczególnych szpitalach w województwie.

Tabela 2.1.187: Statystyki dotyczące czasu pobytu

ID	Średnia czasu pobytu [dni]	Standaryzowana średnia czasu pobytu [dni] ¹	Mediana czasu pobytu [dni]	Odchylenie standardowe czasu pobytu [dni]	Hospitalizacje, dla których data przyjęcia równa się dacie wypisu [%]	Hospitalizacje trwające poniżej 4 dni [%]
12.0001	3,7	3,2	2,0	1,5	-	85,7
12.0002	5,5	2,5	3,0	1,6	-	83,3
12.0003	4,2	3,6	2,0	6,4	2,0	72,8
12.0004	7,1	5,5	3,0	8,8	5,7	57,1
12.0006	3,1	2,9	2,0	1,7	-	60,0
12.0007	19,3	7,3	3,5	4,4	20,0	70,0
12.0008	2,0	12,2	2,0	-	-	100,0
12.0009	51,0	11,6	51,0	-	-	-
12.0010	2,5	2,5	2,0	1,2	2,6	86,8
12.0011	8,0	7,8	11,0	6,4	33,3	33,3
12.0012	9,9	5,6	7,5	3,3	-	35,7
12.0013	6,1	7,6	4,0	6,1	-	48,8
12.0014	12,6	6,6	4,0	21,9	11,8	47,1
12.0015	22,0	5,9	22,0	-	-	-
12.0016	5,0	15,1	5,0	-	-	-
12.0017	7,8	8,7	5,0	7,0	-	34,4
12.0018	3,0	8,5	4,0	1,7	-	33,3
12.0019	14,3	12,0	16,0	11,6	-	33,3
12.0020	5,0	11,5	5,0	1,4	-	-
12.0021	6,8	8,7	5,0	4,9	-	38,5
12.0023	16,2	9,4	9,0	17,6	33,3	44,4
12.0024	3,0	2,3	3,0	-	-	100,0
12.0025	3,0	6,9	3,0	-	-	100,0
12.0026	4,8	7,4	2,5	5,0	-	75,0
12.0027	5,0	7,3	5,0	6,4	50,0	50,0
12.0028	6,2	7,3	4,0	6,1	20,0	40,0
12.0029	1,7	2,6	2,0	0,5	-	100,0
12.0030	18,7	12,5	19,0	18,0	33,3	33,3
12.0032	3,5	4,8	3,5	0,7	-	50,0
12.0033	4,0	6,7	4,0	3,5	33,3	33,3
12.0034	5,4	7,2	3,0	5,8	20,0	60,0
12.0035	2,3	2,8	2,0	1,6	2,8	87,5
12.0039	1,0	3,6	1,0	0,7	50,0	100,0
12.0040	3,0	5,8	2,5	1,8	-	66,7
12.0041	-	5,9	-	-	100,0	100,0
12.0043	6,0	8,0	6,0	-	-	-
12.0045	4,5	7,4	4,5	3,5	-	50,0
12.0047	8,7	9,4	10,0	1,2	-	100,0
12.0048	2,5	6,3	2,5	2,1	-	50,0
12.0049	-	15,1	-	-	100,0	100,0
12.0050	2,5	2,7	2,0	1,7	1,6	88,5
12.0052	1,9	2,7	2,0	1,6	-	95,2
12.0065	13,9	6,4	4,0	24,1	-	33,3
12.0066	-	2,6	-	-	100,0	100,0
12.0068	2,0	5,6	2,0	-	-	100,0
12.0076	13,0	12,2	13,0	-	-	-
12.0079	-	5,9	-	-	100,0	100,0
12.0100	-	8,0	-	-	100,0	100,0
12.0108	3,0	15,6	3,0	-	-	100,0
Woj.	5,1	4,7	2,0	7,6	4,3	69,6

¹ Czas pobytu standaryzowano według płci, wieku oraz liczby pacjentów.
Opracowanie DAiS na podstawie danych NFZ

Przeanalizowano śmiertelność pohospitalizacyjną dla pacjentów z podgrupy. Dodatkowo obliczono wskaźnik śmiertelności standaryzowany wiekiem, płcią oraz współczynnikiem wielochorobowości. Dane zostały przedstawione w poniższych mapach oraz tabeli 2.1.188.

Tabela 2.1.188: Statystyki dotyczące śmiertelności

Woj.	Liczba hospitalizacji [tys.]	Śmiertelność obserwowana			Śmiertelność standaryzowana		
		30 [dni] [%]	60 [dni] [%]	90 [dni] [%]	30 [dni] [%]	60 [dni] [%]	90 [dni] [%]
dolnośląskie	0,3	5,6	6,3	6,3	4,0	4,3	4,3
kujawsko-pomorskie	0,6	1,3	1,5	1,5	5,0	5,3	5,3
lubelskie	0,2	11,2	11,8	11,8	7,3	7,9	7,9
lubuskie	0,1	7,6	8,4	8,4	4,6	6,3	6,3
łódzkie	0,4	3,9	4,4	4,8	3,8	4,1	4,7
małopolskie	0,3	4,5	5,2	5,2	6,1	7,4	7,4
mazowieckie	0,5	5,5	5,7	5,9	4,7	5,0	5,2
opolskie	0,0	7,7	7,7	7,7	2,8	2,8	2,8
podkarpackie	0,2	7,1	7,1	7,6	4,3	4,3	4,5
podlaskie	0,1	3,0	3,0	3,0	1,5	1,5	1,5
pomorskie	0,2	10,3	12,1	12,6	7,6	8,6	9,1
śląskie	0,7	4,7	4,9	5,0	5,0	5,0	5,2
świętokrzyskie	0,3	5,9	6,6	6,6	4,2	5,0	5,0
warmińsko-mazurskie	0,3	4,5	4,5	4,7	4,1	4,1	4,6
wielkopolskie	0,6	2,7	2,7	2,7	3,2	3,2	3,2
zachodniopomorskie	0,1	7,5	7,5	7,5	3,7	3,7	3,7

Opracowanie DAiS na podstawie danych NFZ

Wykres 2.1.85: Śmiertelność do 30 dni po wypisie: surowa (lewa mapa) i standaryzowana (prawa mapa)

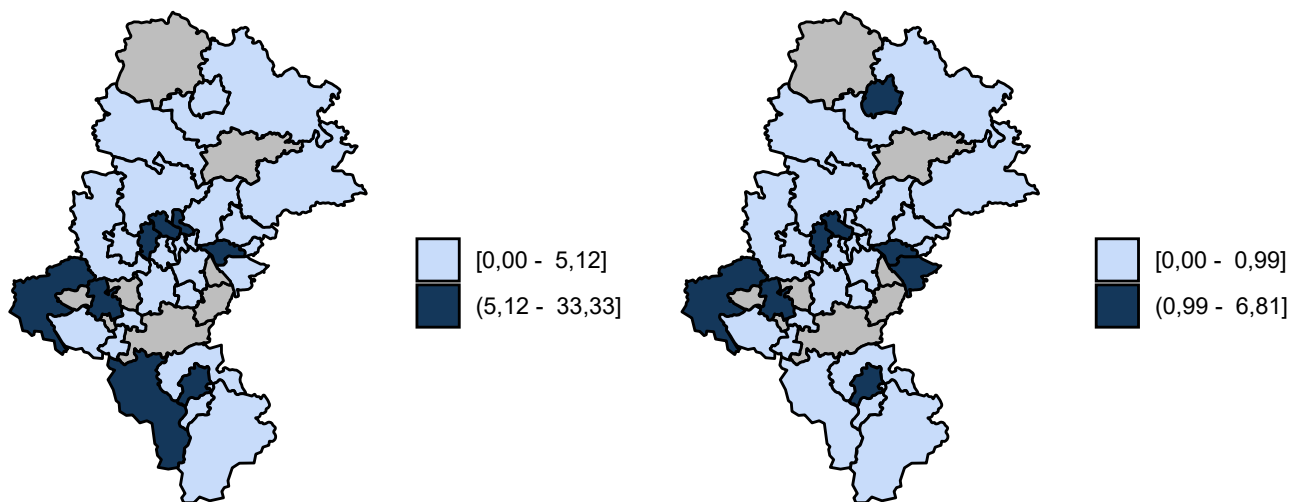

Opracowanie DAiS na podstawie danych z NFZ

Wykres 2.1.86: Śmiertelność do 60 dni po wypisie: surowa (lewa mapa) i standaryzowana (prawa mapa)

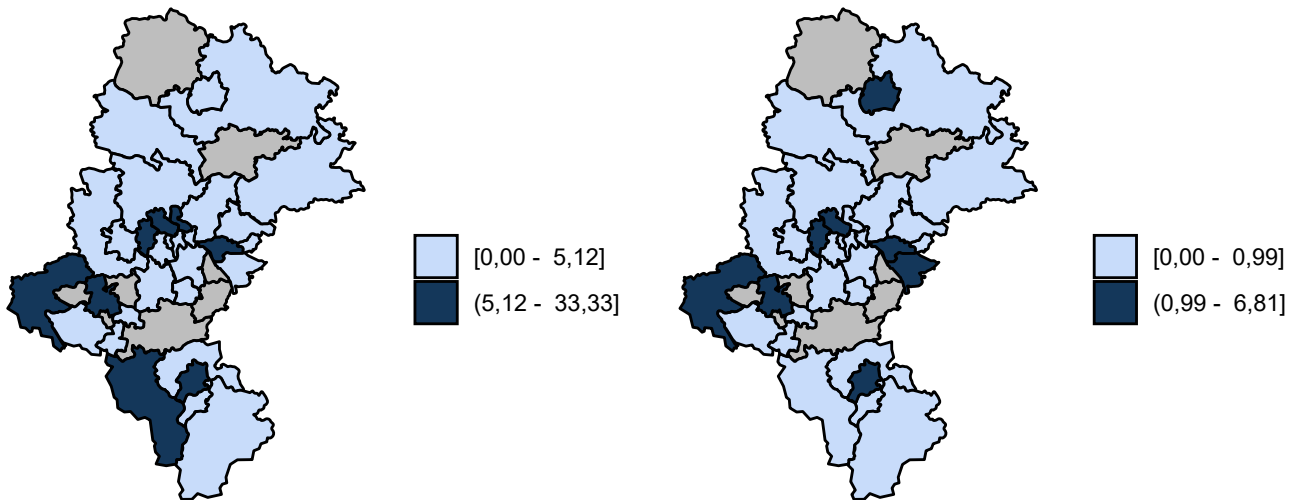

Wykres 2.1.87: Śmiertelność do 90 dni po wypisie: surowa (lewa mapa) i standaryzowana (prawa mapa)

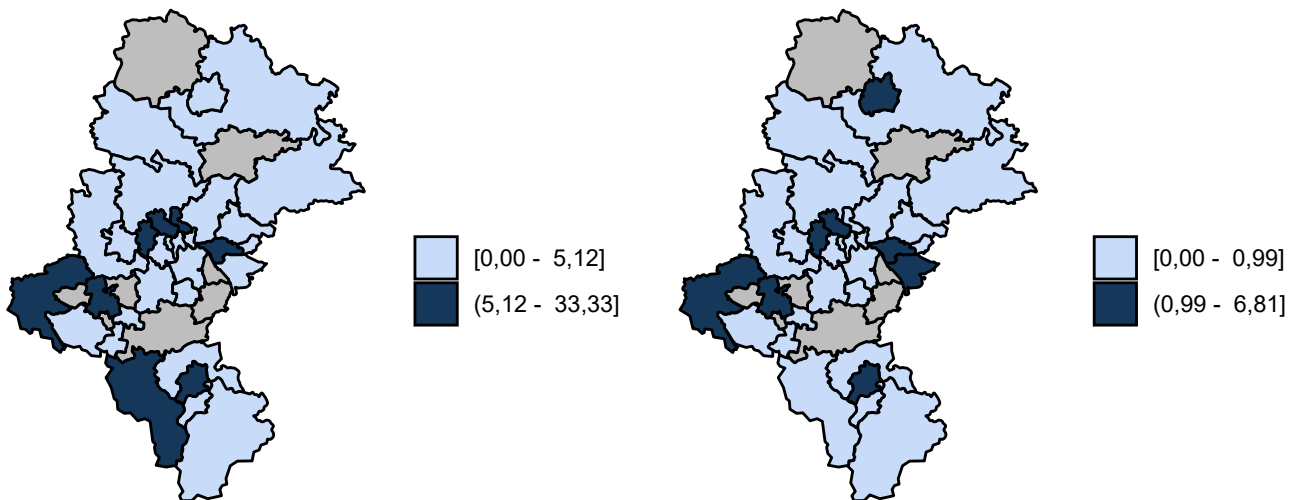

2.1.9 Złamania osteoporotyczne po 50 roku życia

Przeanalizowano liczbę złamań osteoporotycznych. Ze względu na brak odpowiednich rejestrów w Polsce, analizę oparto na źródłach szwajcarskich⁵⁷. Uwzględniono rozpoznania, których prawdopodobną przyczyną jest osteoporoza, tj. z następującymi kodami ICD-10: M48.4, M48.5, M84.3, S22.0, S22.1, S22.3, S32.0, S32.1, S32.5, S32.7, S32.8, S42.2, S42.3, S52.2, S52.5, S52.6, S72.0, S72.1, S72.2, S72.4, S72.8, S72.9, S82.1, S82.2, S82.3, S82.4, S82.5, S82.6., występujące w grupie pacjentów powyżej 50. roku życia.

W tabeli 2.1.189 zestawiono ogólną liczbę hospitalizacji, których przyczyną jest złamanie raportowane z ww. ICD-10 jako głównym rozpoznaniem, z liczbą hospitalizacji, które z określonym prawdopodobieństwem związane są z osteoporozą oraz odpowiednio - czas trwania ww. hospitalizacji.

⁵⁷Lippuner K, Golder M, Greiner R, Epidemiology and direct medical costs of osteoporotic fractures in men and women in Switzerland. *Osteoporos Int* (2005) 16(Suppl 2): S8, doi: 10.1007/s00198-004-1696-0, PMID: 15378232

Tabela 2.1.189: Liczba złamań po 50. roku życia związana z osteoporozą

Woj.	liczba hospitalizacji	czas hospitalizacji [dni]	liczba hospitalizacji związanych z osteoporozą	czas hospitalizacji związanych z osteoporozą [dni]	średni czas jednej hospitalizacji [dni]	średni czas jednej hospitalizacji związanej z osteoporozą [dni]
mazowieckie	10 260	85 824	7 802	66 936	8,36	8,58
śląskie	9 112	87 236	6 860	67 307	9,57	9,81
wielkopolskie	6 338	49 639	4 783	38 369	7,83	8,02
małopolskie	5 591	45 920	4 276	36 017	8,21	8,42
dolnośląskie	5 583	42 750	4 199	32 826	7,66	7,82
łódzkie	5 279	41 768	3 996	32 333	7,91	8,09
podkarpackie	4 381	28 788	3 281	22 232	6,57	6,78
lubelskie	4 265	39 663	3 222	30 836	9,30	9,57
pomorskie	3 596	22 557	2 724	17 577	6,27	6,45
zachodniopomorskie	3 292	20 312	2 441	15 212	6,17	6,23
kujawsko-pomorskie	3 105	22 512	2 368	17 668	7,25	7,46
warmińsko-mazurskie	2 762	16 699	2 060	12 813	6,05	6,22
świętokrzyskie	2 640	17 198	2 005	13 469	6,51	6,72
podlaskie	2 297	18 642	1 766	14 871	8,12	8,42
lubuskie	1 974	15 068	1 485	11 416	7,63	7,69
opolskie	1 973	18 322	1 493	14 245	9,29	9,54
Polska	72 448	572 900	54 760	444 127	7,91	8,11

Opracowanie DAiS na podstawie danych NFZ

2.2 Rehabilitacja lecznicza

2.2.1 Oddziały rehabilitacji stacjonarnej

W 2016 roku, w Polsce 255 świadczeniodawców sprawozdało hospitalizacje realizowane na oddziałach rehabilitacji stacjonarnej w zakresie grupy Urazy. Wykres 2.2.1 prezentuje statystyki dotyczące udziału liczby sprawozdanych hospitalizacji z analizowanej grupy chorób, względem wszystkich sprawozdanych świadczeń na oddziałach rehabilitacji stacjonarnej w danym roku. Na wykresie 2.2.2 przedstawiona została struktura rehabilitacji z analizowanej grupy chorób w podziale na podgrupy. Etykieta 'Pozostałe podgrupy', przedstawia te podgrupy, których udział procentowy nie przekroczył 3%.

Wykres 2.2.1: Udział hospitalizacji z analizowanej grupy chorób [%]

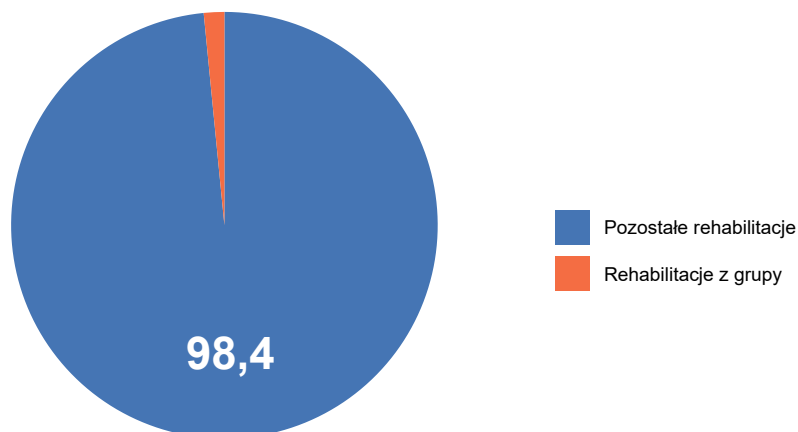

Opracowanie DAiS na podstawie danych NFZ

Wykres 2.2.2: Struktura hospitalizacji według podgrup [%]

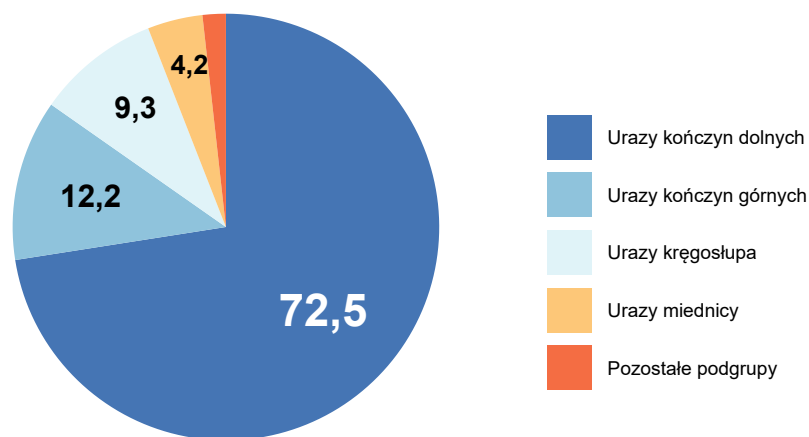

Opracowanie DAiS na podstawie danych NFZ

W tabeli 2.2.1 przedstawiono liczbę świadczeniodawców, którzy sprawozdali hospitalizacje z zakresu rehabilitacji stacjonarnej w analizowanej grupie chorób z podziałem na oddziały według VIII części kodu resortowego. Jeden świadczeniodawca mógł sprawozdać hospitalizację na kilku oddziałach, dlatego wartości nie muszą się sumować. W analizowanej grupie chorób w zakresie rehabilitacji stacjonarnej wyróżniono następujące oddziały wedle ich VIII części kodu resortowego:

- 4300 - ODDZIAŁ REHABILITACYJNY
- 4301 - ODDZIAŁ REHABILITACYJNY DLA DZIECI
- 4302 - ODDZIAŁ REHABILITACJI NARZĄDU RUCHU
- 4306 - ODDZIAŁ REHABILITACJI NEUROLOGICZNEJ
- 4310 - ODDZIAŁ REHABILITACJI PULMONOLOGICZNEJ
- 4311 - ODDZIAŁ REHABILITACJI PULMONOLOGICZNEJ DLA DZIECI

Tabela 2.2.1: Informacje o liczbie świadczeniodawców

Województwo	Ogółem	4300 oraz 4302	4301 oraz 4303	4306	4310	4311
dolnośląskie	28	26	2	-	-	-
kujawsko-pomorskie	16	16	-	-	-	-
lubelskie	18	17	-	-	1	-
lubuskie	8	7	1	-	-	1
łódzkie	17	17	-	1	-	-
małopolskie	19	17	2	-	-	-
mazowieckie	29	28	2	-	-	-
opolskie	2	2	-	-	-	-
podkarpackie	12	12	1	-	-	-
podlaskie	9	8	1	-	-	-
pomorskie	11	10	3	-	-	-
śląskie	36	30	6	-	1	1
świętokrzyskie	11	11	1	-	-	-
warmińsko-mazurskie	10	8	2	-	-	-
wielkopolskie	22	21	1	-	-	-
zachodniopomorskie	7	7	-	-	-	-

Tabela 2.2.1: Informacje o liczbie świadczeniodawców

Województwo	Ogółem	4300 oraz 4302	4301 oraz 4303	4306	4310	4311
Polska	255	237	22	1	2	2

Opracowanie DAiS na podstawie danych NFZ

2.2.1.1 Oddział rehabilitacyjny (w tym narządu ruchu)

Tabele 2.2.2 oraz 2.2.3 prezentują podstawowe statystyki dotyczące liczby hospitalizowanych pacjentów, liczby hospitalizacji oraz liczby osobodni hospitalizacji. W kolumnie 'Pacjenci spoza województwa' przedstawiony został udział rehabilitowanych pacjentów spoza województwa, tzn. pacjentów, którzy nie byli zameldowani w województwie śląskim. Odsetek pacjentów spoza województwa w wierszach podsumowujących informuje, jaka część pacjentów w całym województwie leczyła się w województwie śląskim, mimo że nie była w nim zameldowana. Dodatkowo w tabeli 2.2.2 zaprezentowano kolumnę 'Udział pacjentów na oddziale', która zawiera informacje, jaki procent pacjentów na oddziale rehabilitacyjnym (w tym narządu ruchu) stanowią pacjenci z analizowanej grupy chorób.

Tabela 2.2.2: Podstawowe statystyki

Powiat	Liczba hospitalizowanych pacjentów [tys.]	Liczba hospitalizacji [tys.]	Liczba osobodni hospitalizacji [tys.]	Pacjenci spoza województwa [%]	Udział pacjentów na oddziale [%]
m. Częstochowa	0,08	0,08	1,73	2,50	11,56
cieszyński	0,07	0,07	1,44	5,88	2,13
tarnogórski	0,06	0,06	1,48	6,67	3,29
pszczyński	0,05	0,05	1,13	15,09	2,09
żywiecki	0,05	0,05	1,22	9,62	8,60
bielski	0,05	0,05	1,37	2,00	4,66
m. Gliwice	0,02	0,02	0,50	4,35	8,95
m. Piekary Śląskie	0,02	0,02	0,38	30,43	6,27
m. Rybnik	0,02	0,02	0,62	4,35	2,48
m. Jastrzębie-Zdrój	0,02	0,02	0,50	5,00	2,04
bieruńsko-lędziński	0,02	0,02	0,39	6,25	3,16
m. Siemianowice Śląskie	0,02	0,02	0,32	6,67	2,65
m. Katowice	0,01	0,01	0,36	23,08	2,61
m. Sosnowiec	0,01	0,01	0,23	11,11	6,38
lubliniecki	0,01	0,01	0,14	28,57	0,27
m. Jaworzno	0,00	0,00	0,10	-	1,40
będziński	0,00	0,00	0,05	-	0,48
m. Dąbrowa Górnicza	0,00	0,00	0,07	-	1,49
wodzisławski	0,00	0,00	0,06	-	0,29
m. Świętochłowice	0,00	0,00	0,03	-	1,49
myszkowski	0,00	0,00	0,02	-	0,27
m. Mysłowice	0,00	0,00	0,02	-	0,38
Woj.	0,52	0,53	12,17	7,84	2,77

Opracowanie DAiS na podstawie danych NFZ i GUS

Tabela 2.2.3: Podstawowe statystyki

Podgrupa	Liczba hospitalizowanych pacjentów [tys.]	Liczba hospitalizacji [tys.]	Liczba osobodni hospitalizacji [tys.]	Pacjenci spoza województwa [%]
Urazy kończyn dolnych	0,33	0,34	7,69	9,28
Urazy kończyn górnych	0,07	0,07	1,57	2,82
Inne urazy	0,06	0,06	1,52	1,69
Urazy kręgosłupa	0,04	0,05	1,05	11,11
Urazy miednicy	0,01	0,01	0,28	7,69
Urazy klatki piersiowej	0,00	0,00	0,04	-
Obrażenia czaszkowo - mózgowie	0,00	0,00	0,01	100,00
Woj.	0,52	0,53	12,17	7,84

Opracowanie DAiS na podstawie danych NFZ i GUS

Wykres 2.2.3 przedstawia procentowy udział liczby hospitalizacji z analizowanej grupy chorób na oddziale rehabilitacyjnym (w tym narządu ruchu) względem wszystkich rehabilitacji na tym oddziale, sprawozdanych w 2016.

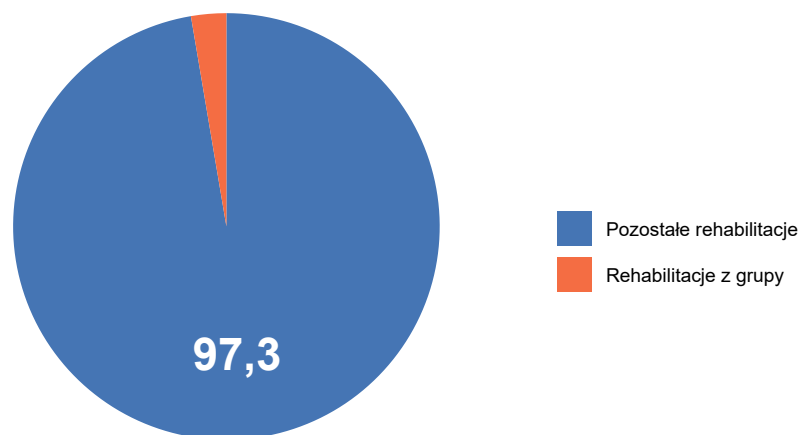
Wykres 2.2.3: Udział hospitalizacji z analizowanej grupy chorób [%]

Opracowanie DAiS na podstawie danych NFZ

Na wykresie 2.2.4 przedstawiona została struktura hospitalizacji z analizowanej grupy w podziale na podgrupy na oddziale rehabilitacyjnym (w tym narządu ruchu). Etykieta 'Pozostałe podgrupy', przedstawia podgrupy chorób, których udział procentowy nie przekroczył 3%. Pozostałymi podgrupami są:

- Obrażenia czaszkowo - mózgowie
- Urazy klatki piersiowej
- Urazy miednicy

Wykres 2.2.4: Struktura hospitalizacji według podgrup [%]

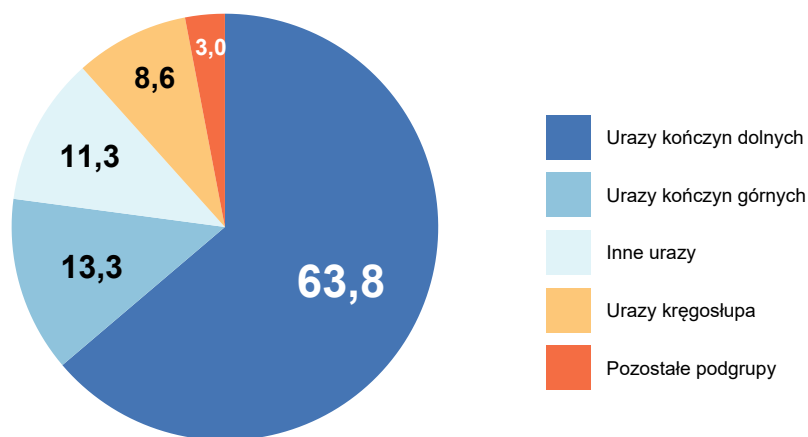

Opracowanie DAiS na podstawie danych NFZ

Tabela 2.2.4 przedstawia strukturę hospitalizacji w podziale na najczęściej występujące podgrupy w analizowanej grupie chorób.

Tabela 2.2.4: Struktura hospitalizacji według podgrup

Powiat	Liczba hospitalizacji [tys.]	Urazy kończyn dolnych [%]	Urazy kończyn górnych [%]	Inne urazy [%]	Urazy kręgosłupa [%]	Pozostałe podgrupy [%]
m. Częstochowa	0,08	67,90	20,99	1,23	7,41	2,47
cieszyński	0,07	64,71	14,71	10,29	7,35	2,94
tarnogórski	0,06	54,10	11,48	19,67	14,75	-
pszczyński	0,05	66,04	13,21	11,32	5,66	3,77
żywiecki	0,05	77,36	3,77	-	15,09	3,77
bielski	0,05	62,00	8,00	12,00	10,00	8,00
m. Rybnik	0,02	66,67	20,83	8,33	4,17	-
m. Gliwice	0,02	78,26	13,04	4,35	4,35	-
m. Piekary Śląskie	0,02	60,87	21,74	-	4,35	13,04
m. Jastrzębie-Zdrój	0,02	65,00	-	35,00	-	-
bieruńsko-lędziński	0,02	62,50	18,75	12,50	6,25	-
m. Siemianowice Śląskie	0,02	66,67	26,67	-	-	6,67
m. Katowice	0,01	69,23	7,69	15,38	7,69	-
m. Sosnowiec	0,01	11,11	-	66,67	22,22	-
lubliniecki	0,01	42,86	28,57	14,29	14,29	-
m. Jaworzno	0,00	-	-	100,00	-	-
będziński	0,00	33,33	33,33	33,33	-	-
m. Dąbrowa Górnicza	0,00	66,67	-	-	33,33	-
wodzisławski	0,00	100,00	-	-	-	-
m. Świętochłowice	0,00	100,00	-	-	-	-
myszkowski	0,00	-	-	100,00	-	-
m. Mysłowice	0,00	-	-	-	100,00	-
Woj.	0,53	63,79	13,32	11,26	8,63	3,00

Opracowanie DAiS na podstawie danych NFZ

Na wykresie 2.2.5 przedstawiona została struktura osobodni z analizowanej grupy chorób w podziale na podgrupy na oddziale rehabilitacyjnym (w tym narządu ruchu). Etykieta 'Pozostałe podgrupy', przedstawia te podgrupy, których udział procentowy nie przekroczył 3%. Pozostałymi podgrupami są:

- Obrażenia czaszkowo - mózgowie
- Urazy klatki piersiowej
- Urazy miednicy

Wykres 2.2.5: Struktura osobodni według podgrup [%]

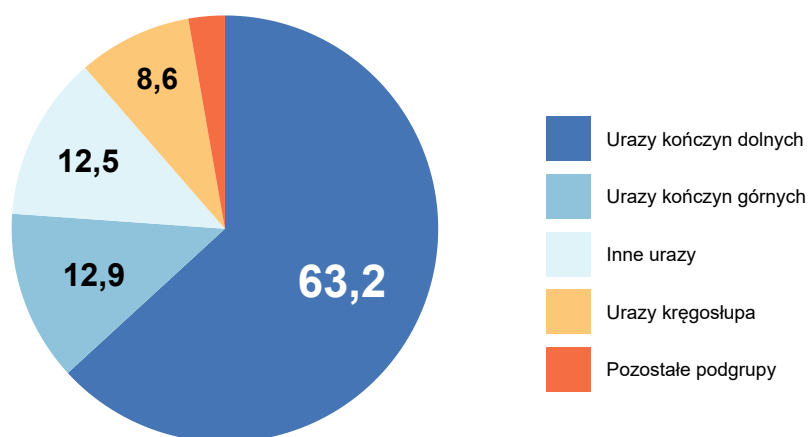

Opracowanie DAiS na podstawie danych NFZ

Tabela 2.2.5 przedstawia strukturę osobodni w podziale na najczęściej występujące podgrupy w analizowanej grupie chorób.

Tabela 2.2.5: Struktura osobodni podgrup

Powiat	Liczba osobodni [tys.]	Urazy kończyn dolnych [%]	Urazy kończyn górnych [%]	Inne urazy [%]	Urazy kręgosłupa [%]	Pozostałe podgrupy [%]
m. Częstochowa	1,73	67,01	22,95	1,21	6,23	2,60
tarnogórski	1,48	55,71	8,64	19,65	16,00	-
cieszyński	1,44	63,13	13,79	12,27	7,21	3,60
bielski	1,37	64,43	7,82	14,10	8,77	4,89
żywiecki	1,22	77,83	4,11	-	14,70	3,37
pszczyński	1,13	64,37	13,09	9,99	7,16	5,39
m. Rybnik	0,62	61,43	22,20	9,72	6,65	-
m. Jastrzębie-Zdrój	0,50	66,27	-	33,73	-	-
m. Gliwice	0,50	75,90	13,86	5,62	4,62	-
bieruńsko-lędziński	0,39	60,20	21,43	15,82	2,55	-
m. Piekary Śląskie	0,38	61,07	20,53	-	5,60	12,80
m. Katowice	0,36	62,12	11,70	19,78	6,41	-
m. Siemianowice Śląskie	0,32	67,49	26,01	-	-	6,50
m. Sosnowiec	0,23	9,05	-	73,71	17,24	-

Tabela 2.2.5: Struktura osobodni podgrup

Powiat	Liczba osobodni [tys.]	Urazy kończyn dolnych [%]	Urazy kończyn górnych [%]	Inne urazy [%]	Urazy kręgosłupa [%]	Pozostałe podgrupy [%]
lubliniecki	0,14	41,13	29,08	14,89	14,89	-
m. Jaworzno	0,10	-	-	100,00	-	-
m. Dąbrowa Górnicza	0,07	70,83	-	-	29,17	-
wodzisławski	0,06	100,00	-	-	-	-
będziński	0,05	38,30	23,40	38,30	-	-
m. Świętochłowice	0,03	100,00	-	-	-	-
myszkowski	0,02	-	-	100,00	-	-
m. Mysłowice	0,02	-	-	-	100,00	-
Woj.	12,17	63,18	12,94	12,49	8,63	2,75

Opracowanie DAiS na podstawie danych NFZ

Na mapie 2.2.1 przedstawiono liczbę świadczeniodawców, którzy sprawozdali hospitalizacje z grupy Urazy w województwie śląskim na analizowanym oddziale rehabilitacyjnym.

Mapa 2.2.1: Liczba świadczeniodawców w powiecie

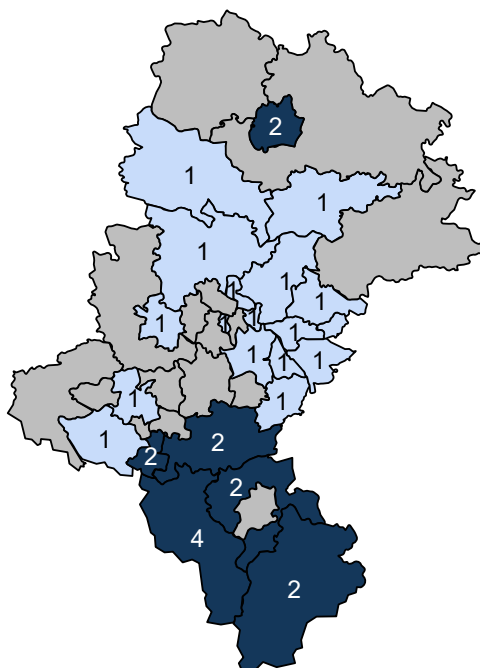

Opracowanie DAiS na podstawie danych z NFZ

Wykres 2.2.6 przedstawia liczbę pacjentów w podziale na ich wiek. W tabelach 2.2.6 oraz 2.2.7 przedstawiono statystyki dotyczące średniego wieku pacjenta, udział pacjentów poniżej 18 roku życia (jeżeli występują), udział najstarszych pacjentów w wieku co najmniej 65. i 80. lat (jeżeli występują) oraz udział hospitalizacji kobiet.

Wykres 2.2.6: Struktura wieku pacjentów

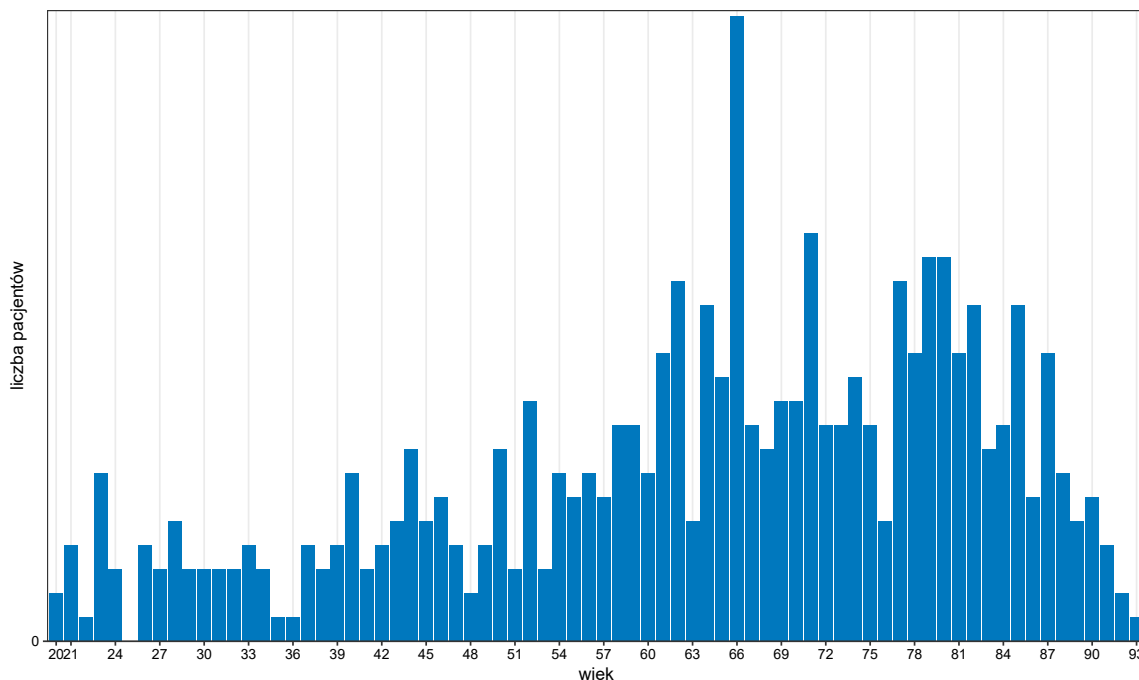

Opracowanie DAiS na podstawie danych z NFZ

Tabela 2.2.6: Struktura demograficzna pacjentów

Powiat	Średni wiek pacjenta [lata]	Hospitalizacje pacjentów w wieku 65+ [%]	Hospitalizacje pacjentów w wieku 80+ [%]	Hospitalizacje kobiet [%]
będziński	72	100,00	-	33,33
bielski	68	66,00	30,00	58,00
cieszyński	58	41,18	11,76	52,94
lubliniecki	51	28,57	-	57,14
myszkowski	78	100,00	-	100,00
pszczyński	64	56,60	18,87	49,06
tarnogórski	62	49,18	22,95	45,90
bieruńsko-lędziński	63	43,75	6,25	75,00
wodzisławski	60	-	-	50,00
żywiecki	74	77,36	33,96	67,92
m. Częstochowa	71	74,07	34,57	80,25
m. Dąbrowa Górnicza	66	66,67	-	66,67
m. Gliwice	68	65,22	34,78	65,22
m. Jastrzębie-Zdrój	67	70,00	20,00	65,00
m. Jaworzno	48	20,00	-	40,00
m. Katowice	57	30,77	23,08	69,23
m. Mysłowice	79	100,00	-	100,00
m. Piekary Śląskie	48	21,74	13,04	43,48
m. Rybnik	52	25,00	4,17	50,00
m. Siemianowice Śląskie	68	73,33	26,67	86,67
m. Sosnowiec	46	22,22	-	33,33
m. Świętochłowice	80	100,00	50,00	50,00
Woj.	64	55,91	22,14	60,04

Opracowanie DAiS na podstawie danych NFZ

Tabela 2.2.7: Struktura demograficzna pacjentów

Podgrupa	Średni wiek pacjenta [lata]	Hospitalizacje pacjentów w wieku 65+ [%]	Hospitalizacje pacjentów w wieku 80+ [%]	Hospitalizacje kobiet [%]
Inne urazy	52	30,00	5,00	43,33
Obrażenia czaszkowo - mózgowie	30	-	-	-
Urazy klatki piersiowej	68	50,00	-	-
Urazy kończyn dolnych	67	62,06	27,35	65,88
Urazy kończyn górnych	62	59,15	16,90	59,15
Urazy kręgosłupa	56	39,13	10,87	41,30
Urazy miednicy	66	61,54	38,46	69,23
Woj.	64	55,91	22,14	60,04

Opracowanie DAiS na podstawie danych NFZ

Poniższe wykresy przedstawiają liczbę hospitalizowanych oraz przyjętych pacjentów. Wykresy zostały przedstawione w postaci szeregów czasowych z podziałem na dni 2016 roku (wykres 2.2.7) oraz z podziałem na tygodnie 2016 roku (wykres 2.2.8).

Wykres 2.2.7: Dzienna liczba hospitalizacji

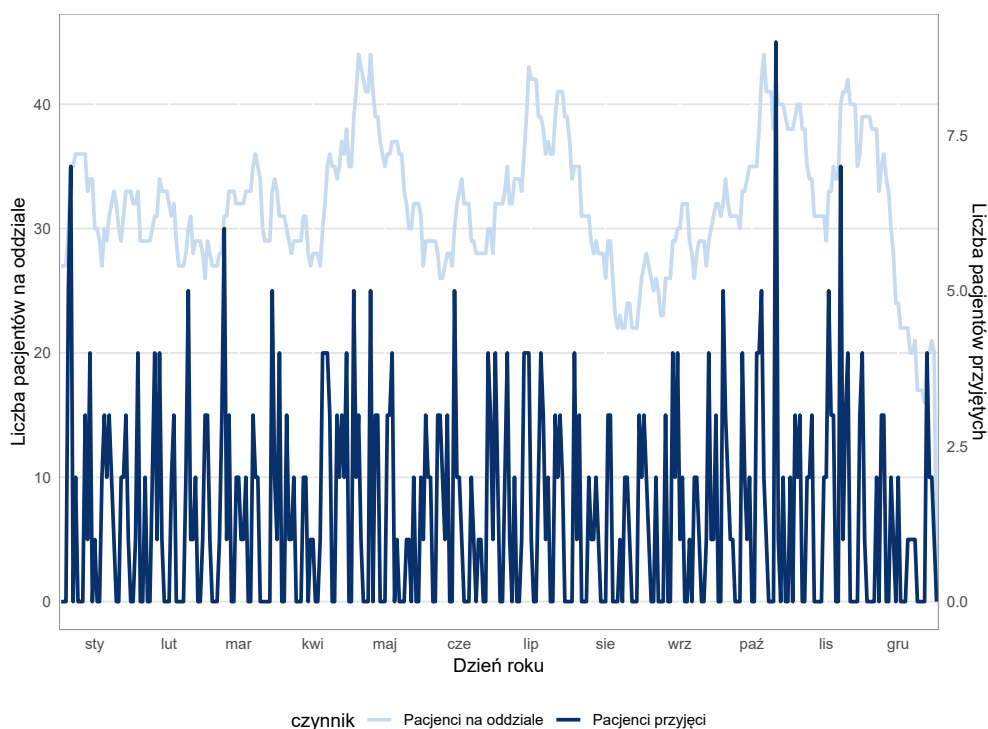

Opracowanie DAiS na podstawie danych NFZ

Wykres 2.2.8: Tygodniowa liczba hospitalizacji

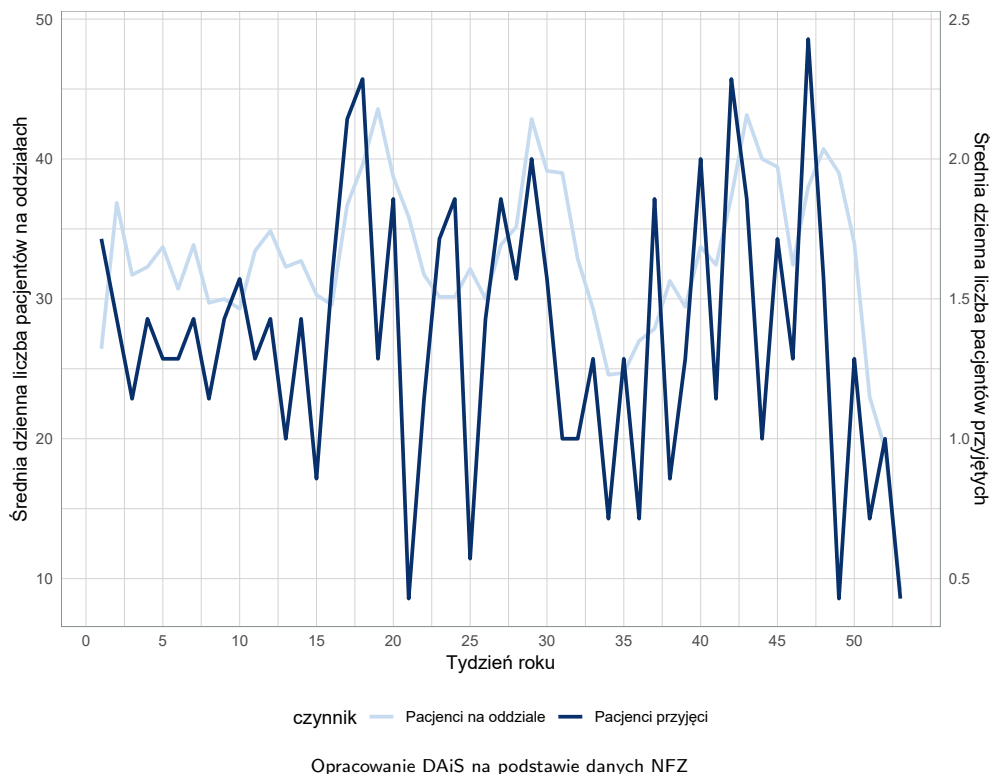

Mapa 2.2.2 przedstawia informacje o saldzie migracji, zdefiniowanym jako różnica między liczbą pacjentów przyjezdnych i wyjezdnych. W tabeli 2.2.8 przedstawiono informacje o migracjach pacjentów. Kolumny oznaczone jako 'pacjenci wyjeżdżający' przedstawiają informację o pacjentach zameldowanych w danym powiecie, którzy korzystali ze świadczeń na analizowanym oddziale, poza tym powiatem. Kolumny oznaczone jako 'pacjenci przyjeżdżający' przedstawiają informację o pacjentach korzystających ze świadczeń na analizowanym oddziale, których powiat zameldowania był inny niż analizowany. Wiersz z etykietą 'Woj.' przedstawia podsumowanie dla województwa śląskiego.

Mapa 2.2.2: Saldo migracji

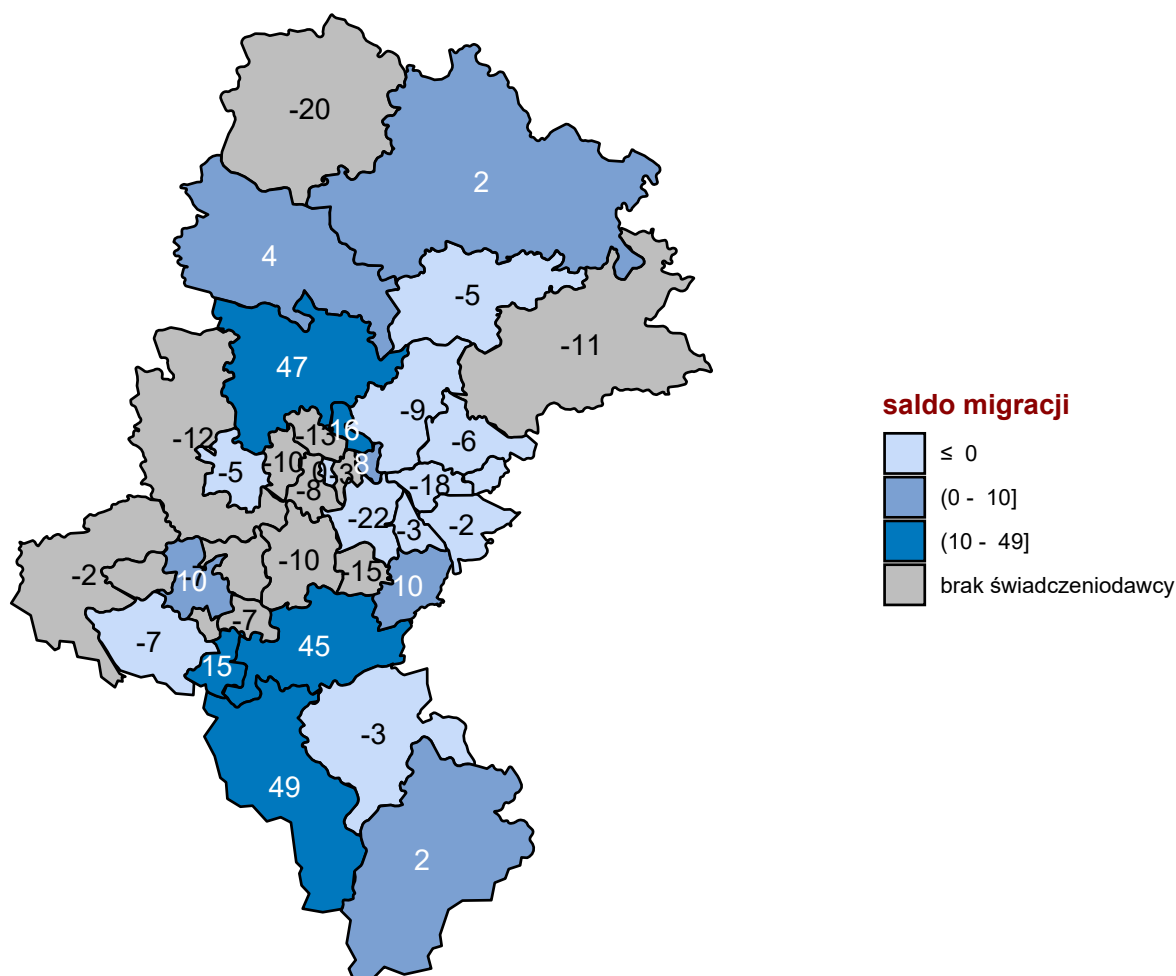

Opracowanie DAiS na podstawie danych z NFZ

Tabela 2.2.8: Migracja pacjentów w podziale na powiaty

Powiat	Czy oddział występował w powiecie	Pacjenci wyjeżdżający			Pacjenci przyjeżdżający		
		Pacjenci rehabilitowani poza powiatem zameldowania	Pacjenci rehabilitowani poza powiatem zameldowania [%]	Średnia odległość jaką przejechali pacjenci [km]	Pacjenci rehabilitowani spoza powiatu świadczeniodawcy	Pacjenci rehabilitowani spoza powiatu świadczeniodawcy [%]	Średnia odległość jaką przejechali pacjenci [km]
m. Katowice	TAK	29	85,29	58,63	7	53,85	48,30
bielski i m. Bielsko-Biała	TAK	23	43,40	22,54	20	40,00	27,48
m. Sosnowiec	TAK	23	85,19	56,61	5	55,56	16,29
kłobucki	-	20	100,00	28,87	-	-	-
częstochowski i m. Częstochowa	TAK	19	24,36	27,63	21	26,25	17,41
m. Tychy	-	15	100,00	19,02	-	-	-
żywiecki	TAK	14	28,57	16,74	16	30,77	21,18
m. Bytom	-	13	100,00	23,02	-	-	-

Tabela 2.2.8: Migracja pacjentów w podziale na powiaty

Powiat	Czy oddział występował w powiecie	Pacjenci wyjeżdżający			Pacjenci przyjeżdżający		
		Pacjenci rehabilitowani poza powiatem zameldowania	Pacjenci rehabilitowani poza powiatem zameldowania [%]	Średnia odległość jaką przejechali pacjenci [km]	Pacjenci rehabilitowani spoza powiatu świadczeniodawcy	Pacjenci rehabilitowani spoza powiatu świadczeniodawcy [%]	Średnia odległość jaką przejechali pacjenci [km]
będziński	TAK	12	100,00	77,70	3	100,00	13,34
gliwicki	-	12	100,00	31,07	-	-	-
zawierciański	-	11	100,00	56,40	-	-	-
m. Gliwice	TAK	11	40,74	22,86	6	26,09	9,62
mikołowski	-	10	100,00	28,23	-	-	-
m. Zabrze	-	10	100,00	30,77	-	-	-
wodzisławski	TAK	8	88,89	53,17	1	50,00	10,29
m. Ruda Śląska	-	8	100,00	51,33	-	-	-
rybnicki	-	7	100,00	12,02	-	-	-
m. Dąbrowa Górnicza	TAK	7	77,78	78,42	1	33,33	5,84
m. Żory	-	7	100,00	16,06	-	-	-
pszczyński	TAK	6	75,00	22,75	51	96,23	38,50
m. Piekary Śląskie	TAK	6	85,71	20,80	22	95,65	45,19
myszkowski	TAK	5	83,33	49,04	-	-	-
m. Jaworzno	TAK	5	71,43	37,70	3	60,00	19,10
cieszyński	TAK	4	21,05	16,40	53	77,94	57,11
lubliniecki	TAK	3	100,00	24,92	7	100,00	51,80
m. Chorzów	-	3	100,00	6,92	-	-	-
m. Mysłowice	TAK	3	75,00	9,45	-	-	-
m. Rybnik	TAK	3	23,08	6,13	13	56,52	21,36
m. Siemianowice Śląskie	TAK	3	42,86	31,62	11	73,33	19,72
raciborski	-	2	100,00	44,02	-	-	-
tarnogórski	TAK	2	15,38	9,01	49	81,67	35,47
bieruńsko-lędziński	TAK	2	33,33	58,72	12	75,00	11,87
m. Świętochłowice	TAK	1	50,00	5,04	1	50,00	1,77
m. Jastrzębie-Zdrój	TAK	-	-	-	15	75,00	23,71
Woj.	-	307	59,50	31,03	314	60,04	30,93

Opracowanie DAiS na podstawie danych NFZ i GUS

Wykres 2.2.9 prezentuje miejsca, w którym wystawiono skierowania. Wykres przedstawia dane dla 98,50% przypadków. Z kolei Tabele 2.2.9 oraz 2.2.10 prezentują szczegółowy rozkład miejsc wystawienia skierowania w podziale na powiaty oraz podgrupy.

Wykres 2.2.9: Udział skierowań dla województwa

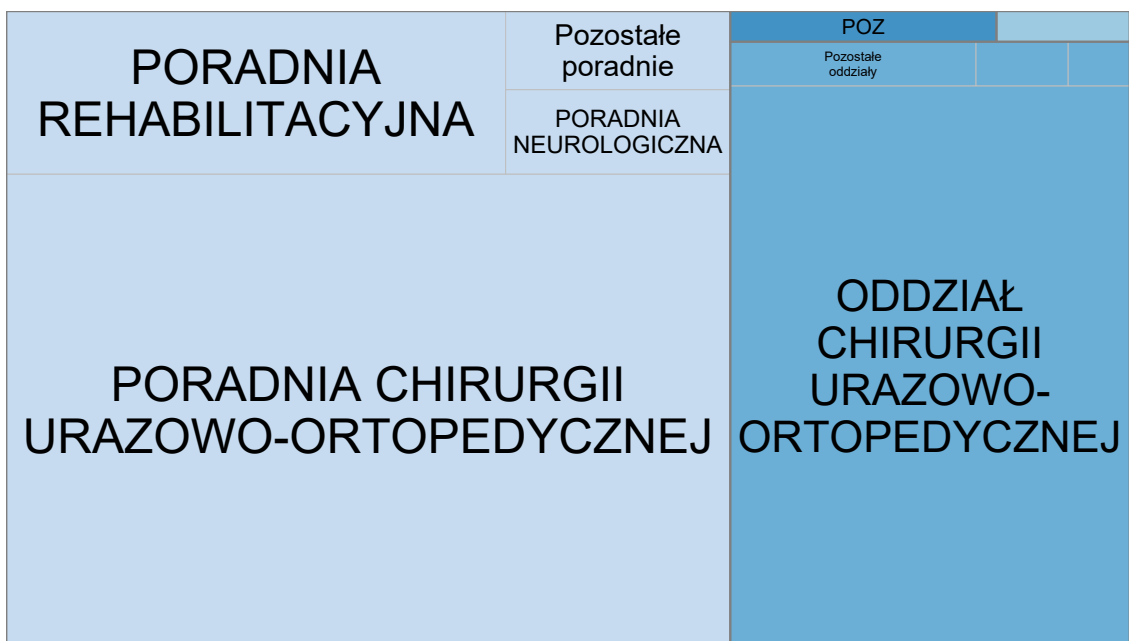

Typ komórki organizacyjnej: AOS Inne LZ POZ

Opracowanie DAiS na podstawie danych z NFZ

Tabela 2.2.9: Skąd byli kierowani pacjenci

Powiat	Przypadki, dla których obliczono wskaźnik [%]	W tym:			W tym:			W tym:			Udział skierowań wystawionych w POZ [%]	Pozostałe [%]
		Udział skierowań wystawionych w szpitalu [%]	Oddział chirurgii urazowo-ortopedycznej [%]	Oddział chorób wewnętrznych [%]	Oddział chirurgiczny ogólny [%]	Udział skierowań wystawionych w AOS [%]	Poradnia chirurgii urazowo-ortopedycznej [%]	Poradnia rehabilitacyjna [%]	Poradnia neurologiczna [%]			
będziński	100,00	-	-	-	-	100,00	33,33	-	-	-	-	-
bielski	100,00	42,00	90,48	4,76	-	58,00	72,41	17,24	3,45	-	-	-
cieszyński	100,00	45,59	96,77	-	-	54,41	83,78	10,81	5,41	-	-	-
lubliniecki	100,00	-	-	-	-	100,00	85,71	-	14,29	-	-	-
myszkowski	100,00	-	-	-	-	100,00	-	100,00	-	-	-	-
pszczyński	98,11	28,85	100,00	-	-	69,23	61,11	27,78	2,78	1,92	-	-
tarnogórski	100,00	47,54	89,66	-	-	52,46	78,12	9,38	-	-	-	-
bieruńsko-lędziński	100,00	18,75	100,00	-	-	81,25	84,62	15,38	-	-	-	-
wodzisławski	100,00	50,00	100,00	-	-	50,00	100,00	-	-	-	-	-
żywiecki	98,11	38,46	100,00	-	-	61,54	87,50	-	9,38	-	-	-
m. Częstochowa	100,00	20,99	94,12	-	-	79,01	60,94	35,94	3,12	-	-	-
m. Dąbrowa	100,00	-	-	-	-	100,00	100,00	-	-	-	-	-
Górnica	-	-	-	-	-	-	-	-	-	-	-	-
m. Gliwice	100,00	17,39	75,00	25,00	-	82,61	78,95	10,53	10,53	-	-	-
m. Jastrzębie-Zdrój	95,00	47,37	88,89	-	-	42,11	62,50	37,50	-	5,26	5,26	-
m. Jaworzno	100,00	-	-	-	-	100,00	60,00	-	40,00	-	-	-
m. Katowice	92,31	33,33	100,00	-	-	66,67	100,00	-	-	-	-	-
m. Mysłowice	100,00	-	-	-	-	100,00	-	100,00	-	-	-	-
m. Piekary Śląskie	83,33	40,00	75,00	-	12,50	50,00	80,00	20,00	-	10,00	-	-
m. Rybnik	100,00	29,17	100,00	-	-	66,67	93,75	6,25	-	4,17	-	-
m. Siemianowice Śląskie	100,00	26,67	100,00	-	-	60,00	66,67	33,33	-	-	-	13,33
m. Sosnowiec	100,00	44,44	75,00	-	25,00	44,44	75,00	-	-	11,11	-	-
m. Świętochłowice	100,00	50,00	-	100,00	-	50,00	100,00	-	-	-	-	-
Woj.	98,50	33,84	92,70	1,69	1,12	64,45	74,34	17,70	4,13	1,14	0,57	0,57

I Statystyki obliczono jedynie dla świadczeń, do których została przypisana data zlecenia, a data rozpoczęcia świadczenia była nie wcześniejsza niż data zlecenia oraz można było wyznaczyć miejsce wystawienia skierowania
Opracowanie DAiS na podstawie danych NFZ

Tabela 2.2.10: Skąd byli kierowani pacjenci

Podgrupa	Przypadek, dla którego obliczono wskaźnik [%]	Udział skierowań wystawionych w szpitalu [%]		W tym:		Udział skierowań wystawionych w AOS [%]		W tym:			Udział skierowań wystawionych w POZ [%]		Pozostałe [%]
		Oddział chirurgiczny ortopedyczny [%]	Oddział chirurgiczny ogólny [%]	Oddział chirurgii ortopedycznej [%]	Oddział chorób wewnętrznych [%]	Oddział chirurgiczny ortopedyczny [%]	Poradnia chirurgii ortopedycznej [%]	Poradnia rehabilitacyjna [%]	Poradnia neurologiczna [%]	Poradnia chirurgii ortopedycznej [%]	Poradnia rehabilitacyjna [%]	Poradnia neurologiczna [%]	
Inne urazy	100,00	30,00	-	94,44	5,56	-	68,33	70,73	14,63	7,32	-	1,67	-
Obrażenia czaszkowo - mózgowie	-	-	-	-	-	-	-	-	-	-	-	-	-
Urazy klatki piersiowej	100,00	50,00	-	-	-	-	50,00	-	-	100,00	-	-	-
Urazy kończyn dolnych	98,24	38,92	-	95,38	0,77	-	59,88	80,50	14,00	2,50	-	0,30	0,90
Urazy kończyn górnych	100,00	15,28	-	90,91	-	-	79,17	61,40	29,82	5,26	-	5,56	-
Urazy kręgosłupa	97,83	26,67	-	91,67	-	8,33	73,33	63,64	24,24	6,06	-	-	-
Urazy miednicy	100,00	46,15	-	50,00	16,67	16,67	53,85	85,71	14,29	-	-	-	-
Woj.	98,50	33,84	1,69	92,70	1,69	1,12	64,45	74,34	17,70	4,13	-	1,14	0,57

I Statystyki obliczono jedynie dla świadczeń, do których została przypisana data zlecenia, a data rozpoczęcia świadczenia była nie wcześniejsza niż data zlecenia oraz można było wyznaczyć miejsce wystawienia skierowania
 Opracowanie DAiS na podstawie danych NFZ

W Tabelach 2.2.11 oraz 2.2.12 zaprezentowano podstawowe dane dotyczące trybu przyjęcia oraz czasu oczekiwania na świadczenie⁵⁸. Mediana czasu oczekiwania dla Polski w 2016 roku wynosiła 46 dni.

Tabela 2.2.11: Statystyki dotyczące czasu oczekiwania

Powiat	Przypadki, dla których obliczono statystyki dotyczące czasu oczekiwania [%]	Tryby planowe					Tryby nagłe		Pozostałe tryby przyjęcia [%]
		Tryby planowe [%]	Mediana czasu oczekiwania [dni]	W jakim czasie realizowane jest 75% przyjęć [dni]	Przyjęcia do 30 dni od daty wystawienia skierowania [%]	Przyjęcia do czasu wyznaczonego przez medianę PL [%]	Tryby nagłe [%]	W tym: Przekazane przez ZRM ² [%]	
będziński	100,00	100,00	40	68	-	66,67	-	-	-
bielski	100,00	100,00	72	159	28,00	34,00	-	-	-
cieszyński	100,00	100,00	275	389	10,29	14,71	-	-	-
lubliniecki	100,00	100,00	262	445	-	-	-	-	-
myszkowski	100,00	-	-	-	-	-	100,00	-	-
pszczyński	98,11	98,08	106	132	5,88	15,69	1,92	-	-
tarnogórski	100,00	98,36	208	246	11,67	21,67	-	-	1,64
bieruńsko-lędziński	100,00	100,00	199	331	12,50	18,75	-	-	-
wodzisławski	100,00	50,00	46	46	-	100,00	50,00	-	-
żywiecki	98,11	90,38	139	263	40,43	44,68	9,62	-	-
m. Częstochowa	100,00	98,77	40	74	35,00	61,25	1,23	-	-
m. Dąbrowa Górnicza	100,00	100,00	16	58	66,67	66,67	-	-	-
m. Gliwice	100,00	95,65	174	249	9,09	13,64	4,35	-	-
m. Jastrzębie-Zdrój	95,00	47,37	254	380	11,11	11,11	52,63	10,00	-
m. Jaworzno	100,00	100,00	197	293	-	-	-	-	-
m. Katowice	92,31	100,00	62	95	16,67	41,67	-	-	-
m. Mysłowice	100,00	100,00	295	295	-	-	-	-	-
m. Piekary Śląskie	83,33	78,95	42	60	20,00	53,33	-	-	21,05
m. Rybnik	100,00	50,00	54	80	16,67	41,67	50,00	-	-
m. Siemianowice Śląskie	100,00	100,00	23	42	66,67	80,00	-	-	-
m. Sosnowiec	100,00	100,00	5	37	55,56	100,00	-	-	-
m. Świętochłowice	100,00	50,00	249	249	-	-	50,00	-	-
Woj.	98,50	92,76	97	250	21,97	34,70	6,29	3,03	0,95

1 Statystyki obliczono jedynie dla świadczeń, do których została przypisana data zlecenia, a data rozpoczęcia świadczenia była nie wcześniejsza niż data zlecenia oraz można było wyznaczyć miejsce wystawienia skierowania

2 Zespół Ratownictwa Medycznego

Opracowanie DAiS na podstawie danych NFZ

Tabela 2.2.12: Statystyki dotyczące czasu oczekiwania

Podgrupa	Przypadki, dla których obliczono statystyki dotyczące czasu oczekiwania [%]	Tryby planowe					Tryby nagłe		Pozostałe tryby przyjęcia [%]
		Tryby planowe [%]	Mediana czasu oczekiwania [dni]	W jakim czasie realizowane jest 75% przyjęć [dni]	Przyjęcia do 30 dni od daty wystawienia skierowania [%]	Przyjęcia do czasu wyznaczonego przez medianę PL [%]	Tryby nagłe [%]	W tym: Przekazane przez ZRM ² [%]	
Inne urazy	100,00	91,67	163	266	14,55	23,64	8,33	-	-
Urazy klatki piersiowej	100,00	100,00	175	254	50,00	50,00	-	-	-

⁵⁸Czas oczekiwania liczony jest metodą RTT (ang. Referral To Treatment) wyłącznie dla przyjęć planowych na podstawie skierowań

Tabela 2.2.12: Statystyki dotyczące czasu oczekiwania

Podgrupa	Przypadki, dla których obliczono statystyki dotyczące czasu oczekiwania ¹ [%]	Tryby planowe					Tryby nagłe		Pozostałe tryby przyjęcia [%]
		Tryby planowe [%]	Mediana czasu oczekiwania [dni]	W jakim czasie realizowane jest 75% przyjęć [dni]	Przyjęcia do 30 dni od daty wystawienia skierowania [%]	Przyjęcia do czasu wyznaczonego przez medianę PL [%]	Tryby nagłe [%]	W tym: Przekazane przez ZRM ² [%]	
Urazy kończyn dolnych	98,24	92,22	87	244	21,75	33,77	7,19	4,17	0,60
Urazy kończyn górnych	100,00	94,37	60	219	23,88	44,78	2,82	-	2,82
Urazy kręgosłupa	97,83	95,56	226	288	18,60	25,58	4,44	-	-
Urazy miednicy	100,00	92,31	26	42	58,33	83,33	-	-	7,69
Woj.	98,50	92,76	97	250	21,97	34,70	6,29	3,03	0,95

¹ Statystyki obliczono jedynie dla świadczeń, do których została przypisana data zlecenia, a data rozpoczęcia świadczenia była nie wcześniejsza niż data zlecenia oraz można było wyznaczyć miejsce wystawienia skierowania

² Zespół Ratownictwa Medycznego

Opracowanie DAiS na podstawie danych NFZ

Tabele 2.2.13 oraz 2.2.14 prezentują statystyki dotyczące czasu hospitalizacji pacjentów (w dniach), natomiast Tabele 2.2.15 oraz 2.2.16 udział hospitalizacji względem czasu trwania.

Tabela 2.2.13: Podstawowe statystyki dotyczące czasu trwania hospitalizacji

Powiat	Średnia długość hospitalizacji [dni]	Mediana długości hospitalizacji [dni]	Odchylenie standardowe długości hospitalizacji [dni]	Maksymalna długość hospitalizacji [dni]
m. Katowice	30	28	8	42
bielski	29	28	8	42
wodzisławski	28	28	-	28
bieruńsko-lędziński	27	27	9	42
m. Jastrzębie-Zdrój	27	22	10	49
m. Rybnik	27	23	8	41
m. Sosnowiec	26	25	9	41
tarnogórski	26	23	8	42
m. Dąbrowa Górnicza	23	23	3	26
żywiecki	23	21	5	35
myszkowski	23	23	-	23
m. Częstochowa	22	21	4	40
pszczyński	22	20	6	41
m. Gliwice	22	21	3	29
m. Siemianowice Śląskie	22	21	2	28
cieszyński	22	21	5	42
m. Mysłowice	21	21	-	21
m. Jaworzno	20	21	2	22
lubliniecki	20	21	2	21
m. Świętochłowice	16	16	4	19
m. Piekary Śląskie	16	15	8	42
będziński	16	18	4	18
Woj.	24	21	7	49

Opracowanie DAiS na podstawie danych NFZ

Tabela 2.2.14: Podstawowe statystyki dotyczące czasu trwania hospitalizacji

Podgrupa	Średnia długość hospitalizacji [dni]	Mediana długości hospitalizacji [dni]	Odchylenie standardowe długości hospitalizacji [dni]	Maksymalna długość hospitalizacji [dni]
Inne urazy	26	22	7	42
Urazy miednicy	25	22	10	41
Urazy kręgosłupa	24	22	7	42
Urazy kończyn dolnych	24	21	7	49
Urazy kończyn górnych	23	21	8	42
Urazy klatki piersiowej	21	21	-	21
Obrażenia czaszkowo - mózgowie	9	9	-	9
Woj.	24	21	7	49

Opracowanie DAiS na podstawie danych NFZ

Tabela 2.2.15: Struktura czasu trwania hospitalizacji

Powiat	Hospitalizacje trwające do 14 dni [%]	Hospitalizacje trwające od 15 do 21 dni [%]	Hospitalizacje trwające od 22 do 28 dni [%]	Hospitalizacje trwające ponad 28 dni [%]
będziński	33,33	66,67	-	-
bielski	4,00	30,00	32,00	34,00
cieszyński	7,35	79,41	5,88	7,35
lubliniecki	-	100,00	-	-
myszkowski	-	-	100,00	-
pszczyński	3,77	79,25	7,55	9,43
tarnogórski	8,20	34,43	31,15	26,23
bieruńsko-lędziński	12,50	31,25	31,25	25,00
wodzisławski	-	-	100,00	-
żywiecki	3,77	58,49	16,98	20,75
m. Częstochowa	6,17	53,09	35,80	4,94
m. Dąbrowa Górnicza	-	33,33	66,67	-
m. Gliwice	-	78,26	17,39	4,35
m. Jastrzębie-Zdrój	-	35,00	40,00	25,00
m. Jaworzno	-	80,00	20,00	-
m. Katowice	-	23,08	30,77	46,15
m. Mysłowice	-	100,00	-	-
m. Piekary Śląskie	52,17	26,09	8,70	13,04
m. Rybnik	4,17	16,67	50,00	29,17
m. Siemianowice Śląskie	-	86,67	13,33	-
m. Sosnowiec	-	44,44	11,11	44,44
m. Świętochłowice	50,00	50,00	-	-
Woj.	7,13	52,91	23,45	16,51

Opracowanie DAiS na podstawie danych NFZ

Tabela 2.2.16: Struktura czasu trwania hospitalizacji

Podgrupa	Hospitalizacje trwające do 14 dni [%]	Hospitalizacje trwające od 15 do 21 dni [%]	Hospitalizacje trwające od 22 do 28 dni [%]	Hospitalizacje trwające ponad 28 dni [%]
Inne urazy	1,67	40,00	30,00	28,33
Obrażenia czaszkowo - mózgowie	100,00	-	-	-
Urazy klatki piersiowej	-	100,00	-	-
Urazy kończyn dolnych	7,65	54,41	23,24	14,71
Urazy kończyn górnych	7,04	57,75	19,72	15,49
Urazy kręgosłupa	4,35	56,52	23,91	15,22
Urazy miednicy	23,08	30,77	23,08	23,08

Tabela 2.2.16: Struktura czasu trwania hospitalizacji

Podgrupa	Hospitalizacje trwające do 14 dni [%]	Hospitalizacje trwające od 15 do 21 dni [%]	Hospitalizacje trwające od 22 do 28 dni [%]	Hospitalizacje trwające ponad 28 dni [%]
Woj.	7,13	52,91	23,45	16,51

Opracowanie DAiS na podstawie danych NFZ

Przeanalizowano roczną historię rehabilitacji pacjenta poprzedzających rehabilitację na oddziale rehabilitacyjnym (w tym narządu ruchu). Tabele: **2.2.17** oraz **2.2.18** przedstawiają dane dla 180 dni przed hospitalizacją na analizowanym oddziale. W tabelach **2.2.19** oraz **2.2.20** przedstawiono statystyki dla 366 dni przed hospitalizacją na analizowanym oddziale.

Tabela 2.2.17: Analiza rehabilitacji poprzedzających rehabilitację pacjentów na oddziale rehabilitacyjnym (w tym narządu ruchu) - do 180 dni

Powiat	W tym:				W tym:				W tym:			
	Poprzedzone hospitalizacją na oddziale stacjonarym [%]	z tej samej grupy chorób [%]	z tym samym rozpoznaniem według ICD10 [%]	Poprzedzone pobycem w ośrodku rehabilitacji dziennej [%]	z tej samej grupy chorób [%]	z tym samym rozpoznaniem według ICD10 [%]	Poprzedzone poradą w poradniach rehabilitacyjnych [%]	z tej samej grupy chorób [%]	z tym samym rozpoznaniem według ICD10 [%]	Poprzedzone zabiegiem w dziale (pracowni) fizjoterapii [%]	z tej samej grupy chorób [%]	z tym samym rozpoznaniem według ICD10 [%]
będziński	33,3	100,0	100,0	-	-	-	33,3	100,0	100,0	33,3	100,0	100,0
bielski	4,0	-	-	-	-	-	28,0	57,1	14,3	16,0	50,0	50,0
cieszyński	4,4	-	-	2,9	50,0	50,0	23,5	50,0	18,8	26,5	38,9	38,9
lubliński	-	-	-	14,3	-	-	28,6	50,0	-	28,6	50,0	-
myszkowski	100,0	100,0	100,0	-	-	-	100,0	-	-	-	-	-
pszczyński	11,3	16,7	16,7	1,9	100,0	100,0	32,1	58,8	11,8	37,7	55,0	45,0
tarnogórski	6,6	25,0	25,0	1,6	-	-	14,8	55,6	11,1	16,4	60,0	40,0
bieruńsko-lędziński	-	-	-	-	-	-	18,8	66,7	66,7	18,8	100,0	100,0
wodzisławski	9,4	20,0	20,0	-	-	-	7,5	25,0	-	7,5	25,0	25,0
żywiecki	3,7	-	-	1,2	100,0	100,0	34,6	60,7	21,4	12,3	40,0	40,0
m. Częstochowa	-	-	-	-	-	-	33,3	100,0	-	33,3	-	-
m. Dąbrowa Górnicza	4,3	-	-	-	-	-	13,0	66,7	33,3	17,4	75,0	75,0
m. Gliwice	-	-	-	-	-	-	25,0	60,0	20,0	15,0	66,7	33,3
m. Jastrzębie-Zdrój	-	-	-	-	-	-	20,0	100,0	-	20,0	100,0	-
m. Jaworzno	7,7	100,0	100,0	-	-	-	7,7	-	-	23,1	66,7	33,3
m. Katowice	-	-	-	-	-	-	100,0	-	-	100,0	-	-
m. Mysłowice	-	-	-	-	-	-	34,8	62,5	25,0	8,7	-	-
m. Piekary Śląskie	13,0	-	-	4,3	100,0	100,0	8,3	50,0	-	12,5	66,7	-
m. Rybnik	4,2	-	-	-	-	-	26,7	100,0	100,0	13,3	100,0	100,0
m. Siemianowice Śląskie	-	-	-	-	-	-	22,2	50,0	-	11,1	100,0	100,0
m. Sosnowiec	-	-	-	-	-	-	-	-	-	-	-	-
m. Świętochłowice	-	-	-	-	-	-	-	-	-	-	-	-

Tabela 2.2.17: Analiza rehabilitacji poprzedzających rehabilitację pacjentów na oddziale rehabilitacyjnym (w tym narządu ruchu) - do 180 dni

Powiat	W tym:		W tym:		W tym:		W tym:		W tym:				
	z tej samej grupy chorób [%]	z tym samym rozpoznaniem [%]	z tej samej grupy chorób [%]	z tym samym rozpoznaniem [%]	z tej samej grupy chorób [%]	z tym samym rozpoznaniem [%]	z tej samej grupy chorób [%]	z tym samym rozpoznaniem [%]	z tej samej grupy chorób [%]	z tym samym rozpoznaniem [%]			
	Poprzedzone hospitalizacją na oddziale stacjonarym [%]		Poprzedzone pobytom w ośrodku rehabilitacji dziennej [%]		Poprzedzone poradą w poradniach rehabilitacyjnych [%]		Poprzedzone zabiegami w dziale (pracowni) fizjoterapii [%]		z tej samej grupy chorób [%]		z tym samym rozpoznaniem [%]		z tym samym rozpoznaniem według ICD10 [%]
Woj.	5,8	19,4	1,3	57,1	23,1	57,7	18,2	52,6	46,4	9,3	20,3	53,7	20,3

Opracowanie DAiS na podstawie danych NFZ

Tabela 2.2.18: Analiza rehabilitacji poprzedzających rehabilitację pacjentów na oddziale rehabilitacyjnym (w tym narządu ruchu) - do 180 dni

Rozpoznanie	W tym:				W tym:				W tym:							
	Poprzedzone hospitalizacją na oddziale stacjonarnym [%]	z tej samej grupy chorób [%]	z tym samym rozpoznaniem [%]	ICD10 [%]	Poprzedzone pobyt w ośrodku rehabilitacji dziennej [%]	z tej samej grupy chorób [%]	z tym samym rozpoznaniem [%]	ICD10 [%]	Poprzedzone poradą w poradniach rehabilitacyjnych [%]	z tej samej grupy chorób [%]	z tym samym rozpoznaniem [%]	ICD10 [%]	Poprzedzone zabiegiem w dziale (pracowni) fizjoterapii [%]	z tej samej grupy chorób [%]	z tym samym rozpoznaniem [%]	ICD10 [%]
Inne urazy	6,7	50,0	50,0	25,0	1,7	100,0	100,0	100,0	20,0	58,3	41,7	16,7	16,7	80,0	60,0	20,0
Obrażenia czaszkowo - mózgowie	-	-	-	-	-	-	-	-	-	-	-	-	-	-	-	-
Urazy klatki piersiowej	-	-	-	-	-	-	-	-	50,0	100,0	-	-	-	-	-	-
Urazy kończyn dolnych	4,4	13,3	13,3	6,7	1,5	40,0	40,0	-	20,0	54,4	54,4	19,1	16,8	43,9	38,6	5,3
Urazy kończyn górnych	12,7	22,2	22,2	22,2	1,4	100,0	100,0	-	36,6	80,8	80,8	34,6	29,6	66,7	66,7	14,3
Urazy kręgosłupa	4,3	-	-	-	-	-	-	-	28,3	23,1	15,4	7,7	15,2	28,6	28,6	14,3
Urazy miednicy	7,7	-	-	-	-	-	-	-	23,1	66,7	33,3	-	15,4	100,0	50,0	-
Woj.	5,8	19,4	19,4	12,9	1,3	57,1	57,1	14,3	23,1	57,7	53,7	20,3	18,2	52,6	46,4	9,3

Opracowanie DAIS na podstawie danych NFZ

Tabela 2.2.19: Analiza rehabilitacji poprzedzających rehabilitację pacjentów na oddziale rehabilitacyjnym (w tym narządu ruchu) - do 366 dni

Powiat	W tym:				W tym:				W tym:			
	Poprzedzone hospitalizacją na oddziale stacjonarym [%]	z tej samej grupy chorób [%]	z tym samym rozpoznaniem według ICD10 [%]	Poprzedzone pobyt w ośrodku rehabilitacji dziennej [%]	z tej samej grupy chorób [%]	z tym samym rozpoznaniem według ICD10 [%]	Poprzedzone poradą w poradniach rehabilitacyjnych [%]	z tej samej grupy chorób [%]	z tym samym rozpoznaniem według ICD10 [%]	Poprzedzone zabiegami w dziale (pracowni) fizjoterapii [%]	z tej samej grupy chorób [%]	z tym samym rozpoznaniem według ICD10 [%]
będziński	33,3	100,0	100,0	-	-	-	33,3	100,0	100,0	66,7	50,0	50,0
bielski	8,0	-	-	2,0	-	-	36,0	55,6	16,7	22,0	45,5	45,5
cieszyński	11,8	25,0	25,0	5,9	50,0	-	39,7	44,4	40,7	44,1	40,0	33,3
lubliński	-	-	-	14,3	-	-	28,6	50,0	50,0	28,6	50,0	50,0
myszkowski	100,0	100,0	100,0	-	-	100,0	100,0	-	-	-	-	-
pszczyński	15,1	12,5	12,5	1,9	100,0	100,0	39,6	47,6	42,9	39,6	52,4	42,9
tarnogórski	8,2	20,0	20,0	3,3	-	-	19,7	50,0	41,7	21,3	69,2	53,8
bieruńsko-lędziński	6,2	-	-	-	-	-	25,0	75,0	75,0	25,0	100,0	100,0
wodzisławski	-	-	-	-	-	-	-	-	-	-	-	-
żywiecki	24,5	30,8	30,8	-	-	-	13,2	14,3	-	13,2	42,9	42,9
m. Częstochowa	8,6	14,3	14,3	1,2	100,0	100,0	40,7	54,5	54,5	17,3	28,6	28,6
m. Dąbrowa Górnicza	-	-	-	-	-	-	33,3	100,0	-	33,3	-	-
m. Gliwice	13,0	66,7	66,7	-	-	-	26,1	66,7	66,7	30,4	71,4	71,4
m. Jastrzębie-Zdrój	10,0	50,0	50,0	-	-	-	25,0	60,0	40,0	20,0	50,0	50,0
m. Jaworzno	20,0	100,0	100,0	-	-	-	20,0	100,0	100,0	40,0	100,0	50,0
m. Katowice	7,7	100,0	100,0	-	-	-	15,4	50,0	50,0	46,2	50,0	33,3
m. Mysłowice	100,0	-	-	-	-	-	100,0	-	-	100,0	-	-
m. Piekary Śląskie	13,0	-	-	4,3	100,0	100,0	39,1	55,6	55,6	13,0	33,3	33,3
m. Rybnik	4,2	-	-	-	-	-	8,3	50,0	50,0	29,2	42,9	42,9
m. Siemianowice Śląskie	-	-	-	-	-	-	33,3	80,0	80,0	13,3	100,0	100,0
m. Sosnowiec	-	-	-	-	-	-	22,2	50,0	50,0	22,2	50,0	50,0
m. Świętochłowice	-	-	-	-	-	-	-	-	-	-	-	-

Tabela 2.2.19: Analiza rehabilitacji poprzedzających rehabilitację pacjentów na oddziale rehabilitacyjnym (w tym narzędzi ruchu) - do 366 dni

Powiat	W tym:		W tym:		W tym:		W tym:		W tym:							
	z tej samej grupy chorób [%]	z tym samym rozpoznaniem [%]	z tej samej grupy chorób [%]	z tym samym rozpoznaniem [%]	z tej samej grupy chorób [%]	z tym samym rozpoznaniem [%]	z tej samej grupy chorób [%]	z tym samym rozpoznaniem [%]	z tej samej grupy chorób [%]	z tym samym rozpoznaniem według ICD10 [%]						
Poprzedzone hospitalizacją na oddziale stacjonarnym [%]	11,3	26,7	26,7	21,7	2,1	45,5	45,5	9,1	30,0	51,9	48,1	18,8	26,1	49,6	43,9	10,8
Poprzedzone pobyciem w ośrodku rehabilitacji dziennej [%]																
Poprzedzone poradą w poradniach rehabilitacyjnych [%]																
Poprzedzone zabiegiem w dziale (pracowni) fizjoterapii [%]																
z tej samej grupy chorób [%]																
z tym samym rozpoznaniem [%]																
z tym samym rozpoznaniem według ICD10 [%]																
Woj.	11,3	26,7	26,7	21,7	2,1	45,5	45,5	9,1	30,0	51,9	48,1	18,8	26,1	49,6	43,9	10,8

Opracowanie DAiS na podstawie danych NFZ

Tabela 2.2.20: Analiza rehabilitacji poprzedzających rehabilitację pacjentów na oddziale rehabilitacyjnym (w tym narządu ruchu) - do 366 dni

Rozpoznanie	W tym:				W tym:				W tym:							
	Poprzedzone hospitalizacją na oddziale stacjonarym [%]	z tej samej grupy chorób [%]	z tym samym rozpoznaniem [%]	ICD10 [%]	Poprzedzone pobyt w ośrodku rehabilitacji dziennej [%]	z tej samej grupy chorób [%]	z tym samym rozpoznaniem [%]	ICD10 [%]	Poprzedzone poradą w poradniach rehabilitacyjnych [%]	z tej samej grupy chorób [%]	z tym samym rozpoznaniem [%]	ICD10 [%]	Poprzedzone zabiegiem w dziale (pracowni) fizjoterapii [%]	z tej samej grupy chorób [%]	z tym samym rozpoznaniem [%]	ICD10 [%]
Inne urazy	10,0	66,7	66,7	50,0	3,3	50,0	50,0	50,0	25,0	60,0	46,7	13,3	23,3	71,4	57,1	14,3
Obrażenia czaszkowo - mózgowe	-	-	-	-	-	-	-	-	-	-	-	-	-	-	-	-
Urazy klatki piersiowej	-	-	-	-	-	-	-	-	100,0	50,0	-	-	50,0	-	-	-
Urazy kończyn dolnych	10,3	20,0	20,0	14,3	1,8	50,0	50,0	-	26,8	47,3	47,3	17,6	24,1	43,9	40,2	7,3
Urazy kończyn górnych	15,5	27,3	27,3	27,3	4,2	33,3	33,3	-	43,7	80,6	77,4	35,5	36,6	61,5	57,7	15,4
Urazy kręgosłupa	15,2	28,6	28,6	28,6	-	-	-	-	37,0	17,6	11,8	5,9	26,1	41,7	33,3	25,0
Urazy miednicy	7,7	-	-	-	-	-	-	-	30,8	50,0	25,0	-	30,8	50,0	25,0	-
Woj.	11,3	26,7	26,7	21,7	2,1	45,5	45,5	9,1	30,0	51,9	48,1	18,8	26,1	49,6	43,9	10,8

Opracowanie DAIS na podstawie danych NFZ

Przeanalizowano roczną historię rehabilitacji pacjenta po rehabilitacji na oddziale rehabilitacyjnym (w tym narządu ruchu). Tabele: **2.2.21** oraz **2.2.22** przedstawiają dane dla 180 dni po rehabilitacji na analizowanym oddziale. W tabelach **2.2.23** oraz **2.2.24** przedstawiono statystyki dla 366 dni po rehabilitacji na analizowanym oddziale.

Tabela 2.2.21: Analiza ponownych rehabilitacji pacjentów po rehabilitacji na oddziale rehabilitacyjnym (w tym narządu ruchu) - do 180 dni

Powiat	W tym:				W tym:				W tym:							
	Hospitalizacja na oddziale stacjonarym [%]	z tej samej grupy chorób [%]	z tej samej podgrupy chorób [%]	z tym samym rozpoznaniem według ICD10 [%]	Pobyt w ośrodku rehabilitacji dziennej [%]	z tej samej grupy chorób [%]	z tej samej podgrupy chorób [%]	z tym samym rozpoznaniem według ICD10 [%]	Porada w poradniach rehabilitacyjnych [%]	z tej samej grupy chorób [%]	z tej samej podgrupy chorób [%]	z tym samym rozpoznaniem według ICD10 [%]	Fizjoterapia ambulatoryjna w dziale (pracowni) fizjoterapii [%]	z tej samej grupy chorób [%]	z tej samej podgrupy chorób [%]	z tym samym rozpoznaniem według ICD10 [%]
będziński	33,33	-	-	-	-	-	-	-	66,67	100,00	100,00	100,00	100,00	66,67	66,67	33,33
bielski	6,00	-	-	-	2,00	-	-	-	18,00	55,56	55,56	22,22	26,00	46,15	46,15	7,69
cieszyński	11,76	-	-	-	4,41	33,33	33,33	-	25,00	17,65	17,65	-	26,47	27,78	27,78	-
lubliński	28,57	-	-	-	14,29	-	-	-	28,57	50,00	50,00	-	28,57	100,00	100,00	-
myszkowski	-	-	-	-	-	-	-	-	100,00	-	-	-	-	-	-	-
pszczyński	9,43	20,00	20,00	20,00	1,89	100,00	100,00	-	18,87	30,00	30,00	10,00	30,19	37,50	31,25	12,50
tarnogórski	6,56	25,00	25,00	25,00	-	-	-	-	14,75	22,22	22,22	-	19,67	41,67	33,33	-
bieruńsko-lędziński	6,25	-	-	-	-	-	-	-	25,00	75,00	75,00	50,00	6,25	100,00	100,00	-
wodzisławski	-	-	-	-	-	-	-	-	-	-	-	-	-	-	-	-
żywiecki	5,66	-	-	-	-	-	-	-	13,21	71,43	71,43	42,86	9,43	40,00	40,00	20,00
m. Częstochowa	3,70	-	-	-	1,23	100,00	100,00	100,00	32,10	38,46	38,46	26,92	19,75	37,50	37,50	12,50
m. Dąbrowa Górnicza	-	-	-	-	-	-	-	-	66,67	50,00	50,00	-	66,67	50,00	-	-
m. Gliwice	-	-	-	-	-	-	-	-	17,39	75,00	75,00	-	8,70	100,00	100,00	-
m. Jastrzębie-Zdrój	10,00	50,00	50,00	-	-	-	-	-	20,00	75,00	75,00	50,00	15,00	100,00	66,67	66,67
m. Jaworzno	-	-	-	-	-	-	-	-	20,00	100,00	100,00	-	40,00	50,00	50,00	-
m. Katowice	7,69	-	-	-	7,69	100,00	100,00	100,00	23,08	33,33	33,33	33,33	38,46	20,00	20,00	20,00
m. Mysłowice	-	-	-	-	-	-	-	-	100,00	-	-	-	100,00	-	-	-
m. Piekary Śląskie	8,70	50,00	50,00	50,00	4,35	100,00	100,00	-	43,48	80,00	80,00	30,00	47,83	72,73	63,64	18,18
m. Rybnik	8,33	-	-	-	-	-	-	-	16,67	100,00	100,00	-	25,00	83,33	83,33	-
m. Siemianowice Śląskie	-	-	-	-	-	-	-	-	13,33	50,00	50,00	50,00	13,33	50,00	50,00	50,00
m. Sosnowiec	11,11	-	-	-	-	-	-	-	22,22	-	-	-	11,11	-	-	-
m. Świętochłowice	50,00	-	-	-	-	-	-	-	100,00	50,00	50,00	-	100,00	50,00	50,00	-

Tabela 2.2.21: Analiza ponownych rehabilitacji pacjentów po rehabilitacji na oddziale rehabilitacyjnym (w tym narządu ruchu) - do 180 dni

Powiat	W tym:			W tym:			W tym:			W tym:				
	z tej samej grupy chorób [%]	z tej samej podgrupy chorób [%]	z tym samym rozpoznaniem według ICD10 [%]	z tej samej grupy chorób [%]	z tej samej podgrupy chorób [%]	z tym samym rozpoznaniem według ICD10 [%]	z tej samej grupy chorób [%]	z tej samej podgrupy chorób [%]	z tym samym rozpoznaniem według ICD10 [%]	z tej samej grupy chorób [%]	z tej samej podgrupy chorób [%]	z tym samym rozpoznaniem według ICD10 [%]		
	Hospitalizacja na oddziale stacjonarnym [%]			Pobyt w ośrodku rehabilitacji dziennej [%]			Porada w poradniach rehabilitacyjnych [%]			Fizjoterapia ambulatoryjna w dziale (pracowni) fizjoterapii [%]				
Woj.	7,32	10,26	10,26	1,69	55,56	22,22	22,89	46,72	45,90	19,67	23,08	47,15	43,09	10,57

Opracowanie DAiS na podstawie danych NFZ

Tabela 2.2.22: Analiza ponownych rehabilitacji pacjentów po rehabilitacji na oddziale rehabilitacyjnym (w tym narządu ruchu) - do 180 dni

Podgrupa	W tym:			W tym:			W tym:			W tym:				
	z tej samej grupy chorób [%]	z tej samej podgrupy chorób [%]	z tym samym rozpoznaniem według ICD10 [%]	z tej samej grupy chorób [%]	z tej samej podgrupy chorób [%]	z tym samym rozpoznaniem według ICD10 [%]	Porada w poradniach rehabilitacyjnych [%]	z tej samej grupy chorób [%]	z tej samej podgrupy chorób [%]	z tym samym rozpoznaniem według ICD10 [%]	Fizjoterapia ambulatoryjna w dziale (pracowni) fizjoterapii [%]	z tej samej grupy chorób [%]	z tej samej podgrupy chorób [%]	z tym samym rozpoznaniem według ICD10 [%]
Inne urazy	6,67	25,00	25,00	3,33	50,00	50,00	26,67	43,75	43,75	18,75	28,33	47,06	29,41	11,76
Obrażenia czaszkowo - mózgowie	-	-	-	-	-	-	100,00	100,00	100,00	-	-	-	-	-
Urazy klatki piersiowej	7,65	7,69	7,69	1,76	50,00	16,67	18,24	48,39	48,39	14,52	19,71	49,25	47,76	8,96
Urazy kończyn dolnych	7,04	-	-	1,41	100,00	100,00	33,80	54,17	54,17	33,33	33,80	58,33	58,33	16,67
Urazy kończyn górnych	8,70	25,00	25,00	-	-	-	34,78	25,00	18,75	12,50	23,91	27,27	18,18	9,09
Urazy kręgosłupa	-	-	-	-	-	-	23,08	66,67	66,67	66,67	30,77	-	-	-
Urazy miednicy	-	-	-	-	-	-	22,89	46,72	45,90	19,67	23,08	47,15	43,09	10,57
Woj.	7,32	10,26	10,26	1,69	55,56	22,22	22,89	46,72	45,90	19,67	23,08	47,15	43,09	10,57

Opracowanie DAiS na podstawie danych NFZ

Tabela 2.2.23: Analiza ponownych rehabilitacji pacjentów po rehabilitacji na oddziale rehabilitacyjnym (w tym narządu ruchu) - do 366 dni

Powiat	W tym:				W tym:				W tym:						
	z tej samej grupy chorób [%]	z tej samej podgrupy chorób [%]	z tym samym rozpoznaniem według ICD10 [%]	Pobyt w ośrodku rehabilitacji dziennej [%]	z tej samej grupy chorób [%]	z tej samej podgrupy chorób [%]	z tym samym rozpoznaniem według ICD10 [%]	Porada w poradniach rehabilitacyjnych [%]	z tej samej grupy chorób [%]	z tej samej podgrupy chorób [%]	z tym samym rozpoznaniem według ICD10 [%]	Fizjoterapia ambulatoryjna w dziale (pracowni) fizjoterapii [%]	z tej samej grupy chorób [%]	z tej samej podgrupy chorób [%]	z tym samym rozpoznaniem według ICD10 [%]
biecki	33,33	-	-	-	-	-	-	66,67	100,00	100,00	100,00	100,00	66,67	66,67	66,67
bielski	10,00	-	-	2,00	-	-	-	24,00	50,00	50,00	25,00	28,00	50,00	50,00	14,29
cieszyński	14,71	-	-	4,41	33,33	33,33	-	33,82	21,74	21,74	4,35	33,82	30,43	30,43	8,70
lubliński	28,57	-	-	14,29	-	-	-	42,86	33,33	33,33	-	28,57	100,00	100,00	-
myszkowski	-	-	-	-	-	-	-	100,00	-	-	-	-	-	-	-
pszczyński	16,98	22,22	22,22	1,89	100,00	100,00	-	28,30	26,67	26,67	13,33	41,51	31,82	27,27	9,09
tarnogórski	9,84	16,67	16,67	-	-	-	-	19,67	25,00	16,67	-	24,59	33,33	26,67	-
bieruńsko-lędziński	18,75	-	-	-	-	-	-	31,25	60,00	60,00	40,00	18,75	100,00	100,00	-
wodzisławski	-	-	-	-	-	-	-	-	-	-	-	-	-	-	-
żywiecki	22,64	33,33	16,67	1,89	-	-	-	18,87	60,00	60,00	40,00	15,09	37,50	37,50	25,00
m. Częstochowa	8,64	-	-	1,23	100,00	100,00	100,00	34,57	39,29	39,29	25,00	24,69	35,00	35,00	10,00
m. Dąbrowa Górnicza	-	-	-	-	-	-	-	66,67	50,00	-	-	66,67	50,00	-	-
m. Gliwice	-	-	-	-	-	-	-	17,39	75,00	75,00	-	26,09	66,67	66,67	-
m. Jastrzębie-Zdrój	10,00	50,00	50,00	-	-	-	-	20,00	75,00	75,00	50,00	20,00	75,00	50,00	50,00
m. Jaworzno	40,00	50,00	50,00	-	-	-	-	20,00	100,00	100,00	-	40,00	50,00	50,00	-
m. Katowice	15,38	50,00	50,00	7,69	100,00	100,00	100,00	30,77	50,00	50,00	25,00	46,15	33,33	33,33	33,33
m. Mysłowice	-	-	-	-	-	-	-	100,00	100,00	100,00	100,00	100,00	-	-	-
m. Piekary Śląskie	17,39	25,00	25,00	4,35	100,00	100,00	-	47,83	81,82	81,82	27,27	47,83	72,73	63,64	18,18
m. Rybnik	8,33	-	-	-	-	-	-	25,00	66,67	66,67	-	29,17	85,71	85,71	-
m. Siemianowice Śląskie	-	-	-	-	-	-	-	33,33	20,00	20,00	20,00	20,00	33,33	33,33	33,33
m. Sosnowiec	11,11	-	-	-	-	-	-	22,22	-	-	-	33,33	-	-	-
m. Świętochłowice	50,00	-	-	-	-	-	-	100,00	50,00	50,00	-	100,00	50,00	50,00	-

Tabela 2.2.23: Analiza ponownych rehabilitacji pacjentów po rehabilitacji na oddziale rehabilitacyjnym (w tym narządu ruchu) - do 366 dni

Powiat	W tym:			W tym:			W tym:			W tym:				
	z tej samej grupy chorób [%]	z tej samej podgrupy chorób [%]	z tym samym rozpoznaniem według ICD10 [%]	z tej samej grupy chorób [%]	z tej samej podgrupy chorób [%]	z tym samym rozpoznaniem według ICD10 [%]	Porada w poradniach rehabilitacyjnych [%]	z tej samej grupy chorób [%]	z tej samej podgrupy chorób [%]	z tym samym rozpoznaniem według ICD10 [%]	Fizjoterapia ambulatoryjna w dziale (pracowni) fizjoterapii [%]	z tej samej grupy chorób [%]	z tej samej podgrupy chorób [%]	z tym samym rozpoznaniem według ICD10 [%]
Hospitalizacja na oddziale stacjonarnym [%]														
	12,95	15,94	13,04	10,14	1,88	50,00	28,71	43,79	42,48	18,95	29,46	44,59	41,40	12,10
Woj.														

Opracowanie DAiS na podstawie danych NFZ

Tabela 2.2.24: Analiza ponownych rehabilitacji pacjentów po rehabilitacji na oddziale rehabilitacyjnym (w tym narządu ruchu) - do 366 dni

Podgrupa	W tym:				W tym:				W tym:				W tym:						
	z tej samej grupy chorób [%]	z tej samej podgrupy chorób [%]	z tym samym rozpoznaniem według ICD10 [%]	Hospitalizacja na oddziale stacjonarnym [%]	z tej samej grupy chorób [%]	z tej samej podgrupy chorób [%]	z tym samym rozpoznaniem według ICD10 [%]	Pobyt w ośrodku rehabilitacji dziennej [%]	z tej samej grupy chorób [%]	z tej samej podgrupy chorób [%]	z tym samym rozpoznaniem według ICD10 [%]	Porada w poradniach rehabilitacyjnych [%]	z tej samej grupy chorób [%]	z tej samej podgrupy chorób [%]	z tym samym rozpoznaniem według ICD10 [%]	Fizjoterapia ambulatoryjna w dziale (pracowni) fizjoterapii [%]	z tej samej grupy chorób [%]	z tej samej podgrupy chorób [%]	z tym samym rozpoznaniem według ICD10 [%]
Inne urazy	40,00	40,00	20,00	16,67	50,00	50,00	-	3,33	50,00	50,00	-	36,67	50,00	45,45	18,18	35,00	42,86	28,57	14,29
Obrażenia czaszkowo - mózgowie	-	-	-	-	-	-	-	-	100,00	100,00	-	100,00	100,00	100,00	-	-	-	-	-
Urazy klatki piersiowej	-	-	-	50,00	-	-	-	-	-	-	-	-	-	-	-	-	-	-	-
Urazy kończyn dolnych	12,20	7,32	7,32	12,06	50,00	16,67	1,76	23,82	40,74	40,74	11,11	23,82	40,74	40,74	11,11	25,59	44,83	43,68	9,20
Urazy kończyn górnych	-	-	-	14,08	50,00	50,00	2,82	39,44	50,00	50,00	35,71	39,44	50,00	50,00	35,71	42,25	56,67	56,67	16,67
Urazy kręgosłupa	33,33	33,33	33,33	13,04	-	-	-	-	35,29	29,41	23,53	36,96	35,29	29,41	23,53	30,43	28,57	21,43	14,29
Urazy miednicy	-	-	-	7,69	-	-	-	-	50,00	50,00	50,00	30,77	50,00	50,00	50,00	38,46	20,00	20,00	20,00
Woj.	15,94	13,04	10,14	12,95	50,00	20,00	1,88	28,71	43,79	42,48	18,95	29,46	44,59	41,40	12,10	29,46	44,59	41,40	12,10

Opracowanie DAiS na podstawie danych NFZ

2.2.1.2 Oddział rehabilitacyjny (w tym narządu ruchu) dla dzieci

W analizowanej grupie chorób w województwie śląskim na oddziale rehabilitacyjnym (w tym narządu ruchu) dla dzieci liczba sprawozdanych hospitalizacji nie przekraczała 50, dlatego postanowiono przedstawić jedynie podstawowe statystyki. Tabele 2.2.25 oraz 2.2.26 prezentują dane dotyczące liczby hospitalizowanych pacjentów, liczby hospitalizacji, liczby osobodni, średniego wieku pacjenta. W kolumnie 'Pacjenci spoza województwa' przedstawiony został udział rehabilitowanych pacjentów spoza województwa, tzn. tych pacjentów, którzy nie są zameldowani w województwie śląskim. Odsetek pacjentów spoza województwa w wierszach podsumowujących informuje, jaka część pacjentów w całym województwie leczyła się w województwie śląskim, mimo że nie jest w nim zameldowana.

Tabela 2.2.25: Podstawowe statystyki

Powiat	Liczba hospitalizowanych pacjentów	Liczba hospitalizacji	Liczba osobodni hospitalizacji	Średni wiek pacjenta [lata]	Pacjenci spoza województwa [%]
tarnogórski	3	3	84	13	-
bielski	2	2	44	16	-
cieszyński	2	2	42	14	-
pszczyński	2	2	61	16	-
m. Jastrzębie-Zdrój	2	5	170	17	50,00
m. Sosnowiec	1	1	14	14	-
Woj.	12	15	415	15	8,33

Opracowanie DAiS na podstawie danych NFZ i GUS

Tabela 2.2.26: Podstawowe statystyki

Podgrupa	Liczba hospitalizowanych pacjentów	Liczba hospitalizacji	Liczba osobodni hospitalizacji	Średni wiek pacjenta [lata]	Pacjenci spoza województwa [%]
Urazy kończyn dolnych	6	6	151	14	-
Inne urazy	4	7	222	16	25,00
Urazy kończyn górnych	1	1	21	13	-
Urazy kręgosłupa	1	1	21	16	-
Woj.	12	15	415	15	8,33

Opracowanie DAiS na podstawie danych NFZ i GUS

2.2.1.3 Oddział rehabilitacji pulmonologicznej

W analizowanej grupie chorób w województwie śląskim na oddziale rehabilitacji pulmonologicznej liczba sprawozdanych hospitalizacji nie przekraczała 50, dlatego postanowiono przedstawić jedynie podstawowe statystyki. Tabele 2.2.27 oraz 2.2.28 prezentują dane dotyczące liczby hospitalizowanych pacjentów, liczby hospitalizacji, liczby osobodni, średniego wieku pacjenta. W kolumnie 'Pacjenci spoza województwa' przedstawiony został udział rehabilitowanych pacjentów spoza województwa, tzn. tych pacjentów, którzy nie są zameldowani w województwie śląskim. Odsetek pacjentów spoza województwa w wierszach podsumowujących informuje, jaka część pacjentów w całym województwie leczyła się w województwie śląskim, mimo że nie jest w nim zameldowana.

zameldowana.

Tabela 2.2.27: Podstawowe statystyki

Powiat	Liczba hospitalizowanych pacjentów	Liczba hospitalizacji	Liczba osobodni hospitalizacji	Średni wiek pacjenta [lata]	Pacjenci spoza województwa [%]
m. Zabrze	1	1	13	59	-
Woj.	1	1	13	59	-

Opracowanie DAiS na podstawie danych NFZ i GUS

Tabela 2.2.28: Podstawowe statystyki

Podgrupa	Liczba hospitalizowanych pacjentów	Liczba hospitalizacji	Liczba osobodni hospitalizacji	Średni wiek pacjenta [lata]	Pacjenci spoza województwa [%]
Urazy klatki piersiowej	1	1	13	59	-
Woj.	1	1	13	59	-

Opracowanie DAiS na podstawie danych NFZ i GUS

2.2.1.4 Oddział rehabilitacji pulmonologicznej dla dzieci

W analizowanej grupie chorób w województwie śląskim na oddziale rehabilitacji pulmonologicznej dla dzieci liczba sprawozdanych hospitalizacji nie przekraczała 50, dlatego postanowiono przedstawić jedynie podstawowe statystyki. Tabele 2.2.29 oraz 2.2.30 prezentują dane dotyczące liczby hospitalizowanych pacjentów, liczby hospitalizacji, liczby osobodni, średniego wieku pacjenta. W kolumnie 'Pacjenci spoza województwa' przedstawiony został udział rehabilitowanych pacjentów spoza województwa, tzn. tych pacjentów, którzy nie są zameldowani w województwie śląskim. Odsetek pacjentów spoza województwa w wierszach podsumowujących informuje, jaka część pacjentów w całym województwie leczyła się w województwie śląskim, mimo że nie jest w nim zameldowana.

Tabela 2.2.29: Podstawowe statystyki

Powiat	Liczba hospitalizowanych pacjentów	Liczba hospitalizacji	Liczba osobodni hospitalizacji	Średni wiek pacjenta [lata]	Pacjenci spoza województwa [%]
cieszyński	2	2	14	6	50,00
Woj.	2	2	14	6	50,00

Opracowanie DAiS na podstawie danych NFZ i GUS

Tabela 2.2.30: Podstawowe statystyki

Podgrupa	Liczba hospitalizowanych pacjentów	Liczba hospitalizacji	Liczba osobodni hospitalizacji	Średni wiek pacjenta [lata]	Pacjenci spoza województwa [%]
Obrażenia czaszkowo - mózgowie	1	1	7	6	100,00
Urazy kończyn górnych	1	1	7	5	-
Woj.	2	2	14	6	50,00

Opracowanie DAiS na podstawie danych NFZ i GUS

2.2.1.5 Liczba świadczeniodawców - oddziały rehabilitacji stacjonarnej

Liczba świadczeniodawców w województwie śląskim, którzy hospitalizowali przynajmniej jednego pacjenta na oddziałach rehabilitacji stacjonarnej z analizowaną grupą chorób wyniosła 36, w tym 2 świadczeniodawców udzielało świadczeń na więcej niż jednym oddziale rehabilitacji stacjonarnej. Tabela 2.2.31 prezentuje nazwy świadczeniodawców oraz liczbę pacjentów.

Tabela 2.2.31: Lista świadczeniodawców którzy przyjęli przynajmniej jednego pacjenta z analizowanej grupy chorób

ID	VIII część kodu re-sortowego	Nazwa	Powiat	Liczba pacjentów
12.0001	4300	Zespół Zakładów Opieki Zdrowotnej w Cieszynie	cieszyński	5
12.0004	4300	SP ZOZ Wojewódzki Szpital Specjalistyczny nr 3 w Rybniku	m. Rybnik	23
12.0007	4300	Samodzielny Publiczny Szpital Kliniczny nr 7 Śląskiego Uniwersytetu Medycznego w Katowicach Górnośląskie Centrum Medyczne im. prof. Leszka Gieca	m. Katowice	13
12.0010	4300	SP ZOZ Szpital Wielospecjalistyczny w Jaworznie	m. Jaworzno	5
12.0011	4300	Powiatowy Publiczny ZOZ w Rydułtowach i Wodzisławiu Śląskim z siedzibą w Wodzisławiu Śląskim	wodzisławski	2
12.0012	4300	Wojewódzki Szpital Specjalistyczny nr 5 im. św. Barbary w Sosnowcu	m. Sosnowiec	9
12.0013	4300	Wojewódzki Szpital Specjalistyczny nr 2 w Jastrzębiu Zdroju	m. Jastrzębie-Zdrój	16
12.0019	4300	SP ZOZ Miejski Szpital Zespolony w Częstochowie	m. Częstochowa	64
12.0021	4300	Zagłębiowskie Centrum Onkologii Szpital Specjalistyczny im. Sz. Starkiewicza w Dąbrowie Górniczej	m. Dąbrowa Górnicza	3
12.0028	4300	Zespół Zakładów Opieki Zdrowotnej w Żywcu	żywiecki	37
12.0029	4310	Samodzielny Publiczny Szpital Kliniczny nr 1 im. prof. Stanisława Szyszko Sum w Katowicach	m. Zabrze	1
12.0030	4300	Powiatowy Zespół Zakładów Opieki Zdrowotnej	będziński	3
12.0039	4300	ZOZ w Świętochłowicach sp. z o.o.	m. Świętochłowice	2
12.0040	4300	Samodzielny Publiczny Wojewódzki Szpital Chirurgii Urazowej im. dr. J. Daaba	m. Piekary Śląskie	23
12.0042	4300	SP ZOZ w Myszkowie	myszkowski	1
12.0046	4302	SP ZOZ Żepty" Górnośląskie Centrum Rehabilitacji im. gen. Jerzego Ziętka w Tarnowskich Górach	tarnogórski	60
12.0049	4302	Szpital Miejski w Siemianowicach Śląskich sp. z o.o.	m. Siemianowice Śląskie	15
12.0050	4301	Centrum Pediatrii im. Jana Pawła II w Sosnowcu sp. z o.o.	m. Sosnowiec	1
12.0056	4300	SP ZOZ Szpital nr 2 im. dr. Tadeusza Boczonja w Mysłowicach	m. Mysłowice	1
12.0057	4302	Śląskie Centrum Reumatologii, Rehabilitacji i Zapobiegania Niepełnosprawności im. Gen. Jerzego Ziętka w Ustroniu sp. z o.o.	cieszyński	3
12.0060	4300	Przedsiębiorstwo Uzdrawiskowe Ustroń s.a.	cieszyński	14

Tabela 2.2.31: Lista świadczeniodawców którzy przyjęli przynajmniej jednego pacjenta z analizowanej grupy chorób

ID	VIII część kodu re-sortowego	Nazwa	Powiat	Liczba pacjentów
12.0065	4300	Szpital Miejski nr 4 w Gliwicach sp. z o.o.	m. Gliwice	23
12.0067	4300	SP ZOZ Szpital Kolejowy w Wilkowicach - Bystrej	bielski	30
12.0077	4301	Wojewódzkie Centrum Pediatrii "Kubalonka" w Istebnej	cieszyński	2
12.0087	4302	Śląskie Centrum Rehabilitacji i Prewencji z siedzibą w Ustroniu	cieszyński	46
12.0088	4300	Beskidzki Zespół Leczniczo - Rehabilitacyjny Szpital Opieki Długoterminowej w Jaworzu	bielski	20
12.0088	4301	Beskidzki Zespół Leczniczo - Rehabilitacyjny Szpital Opieki Długoterminowej w Jaworzu	bielski	2
12.0092	4300	Uzdrowisko Goczałkowice - Zdrój sp. z o.o.	pszczyński	5
12.0092	4301	Uzdrowisko Goczałkowice - Zdrój sp. z o.o.	pszczyński	2
12.0099	4300	Samodzielny Publiczny Wojewódzki Szpital Chirurgii Urazowej im. dr. J. Daaba	lubliniecki	7
12.0105	4300	Zespół Sanatoryjno - Szpitalny Rehabilitacji Narządu Ruchu Gwarek	pszczyński	48
12.0120	4311	Ośrodek Leczniczo - Rehabilitacyjny Buczew Górkach Wielkich sp. z o.o.	cieszyński	2
12.0129	4301	Ośrodek Leczniczo - Rehabilitacyjny Pałac Kamieniec sp. z o.o.	tarnogórski	3
12.0143	4301	Wojewódzki Szpital Rehabilitacyjny dla Dzieci w Jastrzębiu Zdroju	m. Jastrzębie-Zdrój	2
12.0155	4302	Miejski ZOZ w Łędzinach	bieruńsko-łędzki	16
12.0158	4300	Leczniczo - Rehabilitacyjny NZOZ Orthogon sp. z o.o.	m. Jastrzębie-Zdrój	4
12.0166	4300	Centrum Opieki i Rehabilitacji Zdrowie sp. z o.o.	m. Częstochowa	17
12.0175	4300	Inter. Med. sp. z o.o.	żywiecki	16

Opracowanie DAiS na podstawie danych NFZ

2.2.2 Ośrodki rehabilitacji dziennej

W 2016 roku, w Polsce 382 świadczeniodawców sprawozdało świadczenia realizowane w ośrodkach rehabilitacji dziennej w zakresie grupy Urazy. Wykres 2.2.10 prezentuje statystyki dotyczące udziału liczby sprawozdanych pobytów z analizowanej grupy chorób względem wszystkich świadczeń sprawozdanych w ośrodkach rehabilitacji dziennej w danym roku. Ze względu na różnice w sprawozdawczości świadczeń w dziennych ośrodkach rehabilitacyjnych, przyjęto następującą definicję pobytu w ośrodku: jeżeli różnica między kolejnymi dniami rehabilitacji pacjenta w ośrodku dziennym jest nie dłuższa niż 7 dni, to każdy taki osobdzień w ośrodku traktowany jest jako jeden pobyt. Na wykresie 2.2.11 przedstawiona została struktura rehabilitacji z analizowanej grupy chorób w podziale na podgrupy. Etykieta 'Pozostałe podgrupy', przedstawia te podgrupy, których udział procentowy nie przekroczył 3%.

Wykres 2.2.10: Udział osobodni z analizowanej grupy chorób [%]

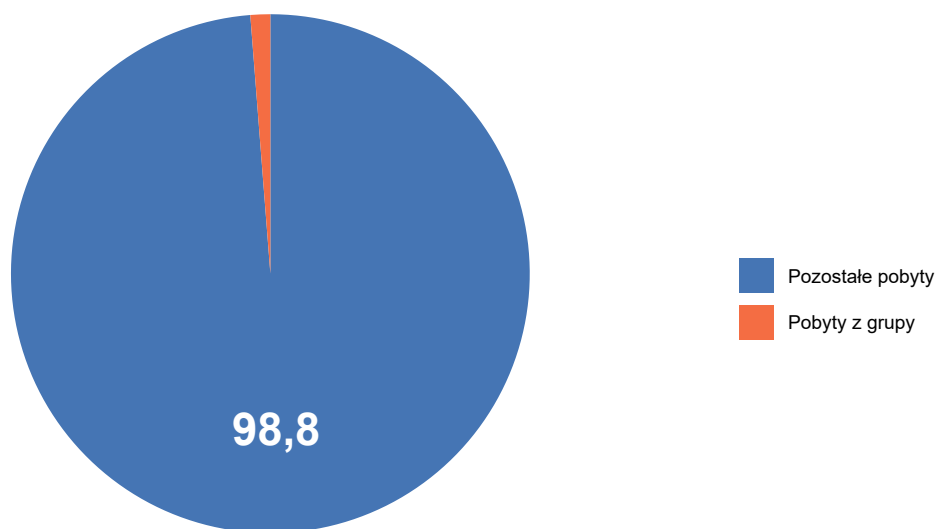

Opracowanie DAiS na podstawie danych NFZ

Wykres 2.2.11: Struktura osobodni według podgrup [%]

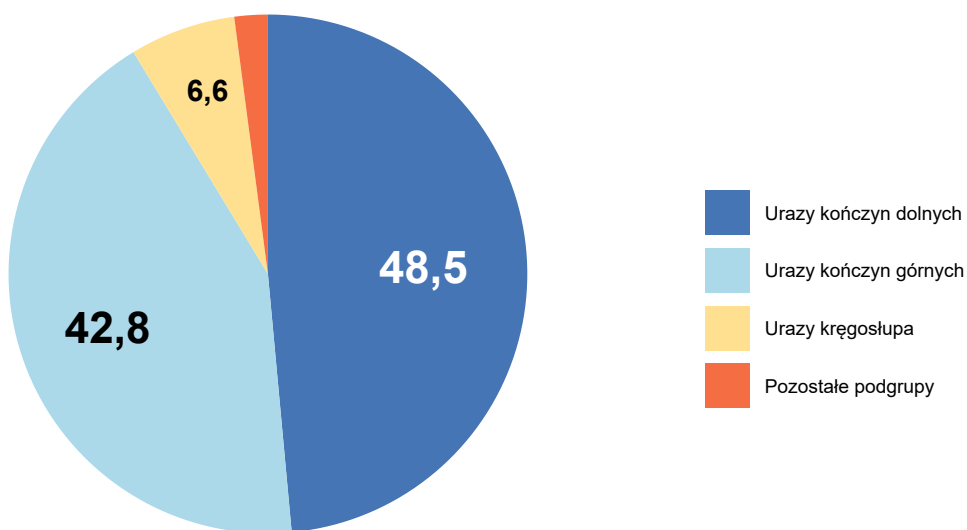

Opracowanie DAiS na podstawie danych NFZ

W tabeli 2.2.32 przedstawiono liczbę świadczeniodawców, którzy sprawozdawali świadczenia z zakresu rehabilitacji dziennej w analizowanej grupie chorób z podziałem na ośrodki, według VIII części kodu resortowego. Jeden świadczeniodawca mógł sprawozdawać świadczenia w kilku ośrodkach, dlatego wartości nie muszą się sumować. W analizowanej grupie chorób w zakresie rehabilitacji dziennej wyróżniono następujące ośrodki wedle ich VIII części kodu resortowego:

- 2300 - OŚRODEK REHABILITACJI DZIENNEJ
- 2301 - OŚRODEK REHABILITACJI DZIENNEJ DLA DZIECI

Tabela 2.2.32: Informacje o liczbie świadczeniodawców

Województwo	Ogółem	2300	2301
dolnośląskie	15	15	-
kujawsko-pomorskie	7	6	2
lubelskie	39	37	2
lubuskie	1	1	-
łódzkie	28	28	-
małopolskie	42	41	1
mazowieckie	90	85	7
opolskie	15	13	4
podkarpackie	41	40	2
podlaskie	8	8	3
pomorskie	11	9	3
śląskie	19	18	1
świętokrzyskie	14	14	-
warmińsko-mazurskie	14	13	1
wielkopolskie	27	26	1
zachodniopomorskie	11	11	-
Polska	382	365	27

Opracowanie DAiS na podstawie danych NFZ

2.2.2.1 Ośrodek rehabilitacji dziennej

Tabele 2.2.33 oraz 2.2.34 prezentują podstawowe statystyki dotyczące liczby pacjentów, liczby pobyków oraz liczby osobodni. W kolumnie 'Pacjenci spoza województwa' przedstawiony został udział pobyków, w których pacjenci byli spoza województwa w którym korzystali ze świadczeń rehabilitacyjnych, tzn. pacjentów, którzy nie byli zameldowani w województwie śląskim. Odsetek pacjentów spoza województwa w wierszu podsumowującym informuje jaka część pacjentów w całym województwie leczyla się w województwie śląskim, mimo że nie była w nim zameldowana. Kolumna 'Udział pacjentów w ośrodku' prezentuje jaki procent pacjentów w ośrodku rehabilitacji dziennej, stanowią pacjenci z analizowanej grupy chorób.

Tabela 2.2.33: Podstawowe statystyki

Powiat	Liczba pacjentów [tys.]	Liczba pobyków [tys.]	Liczba osobodni [tys.]	Pacjenci spoza województwa [%]	Udział pacjentów w ośrodku [%]
m. Katowice	0,20	0,23	2,93	1,02	14,06
cieszyński	0,08	0,09	1,36	1,25	13,84
bielski	0,03	0,03	0,65	-	14,84
raciborski	0,02	0,04	0,24	4,55	7,01
m. Ruda Śląska	0,02	0,03	0,05	-	7,39
pszczyński	0,01	0,01	0,24	-	1,88
m. Bielsko-Biała	0,01	0,02	0,23	8,33	4,55
m. Częstochowa	0,01	0,01	0,13	-	1,45
m. Siemianowice Śląskie	0,01	0,01	0,16	-	2,80
zawierciański	0,01	0,01	0,06	-	1,75
m. Rybnik	0,00	0,00	0,04	-	1,35
będziński	0,00	0,00	0,01	-	0,45
m. Zabrze	0,00	0,00	0,00	-	1,64
Woj.	0,40	0,48	6,10	1,24	5,70

Opracowanie DAiS na podstawie danych NFZ i GUS

Tabela 2.2.34: Podstawowe statystyki

Podgrupa	Liczba pacjentów [tys.]	Liczba pobyków [tys.]	Liczba osobodni [tys.]	Pacjenci spoza województwa [%]
Urazy kończyn dolnych	0,21	0,24	3,31	0,95
Urazy kończyn górnych	0,16	0,20	2,27	1,89
Inne urazy	0,02	0,02	0,20	-
Urazy kręgosłupa	0,02	0,02	0,25	-
Obrażenia czaszkowo - mózgowo	0,00	0,00	0,05	-
Urazy klatki piersiowej	0,00	0,00	0,02	-
Woj.	0,40	0,48	6,10	1,24

Opracowanie DAiS na podstawie danych NFZ i GUS

Na wykresie 2.2.12 przedstawiona została struktura osobodni z analizowanej grupy chorób w podziale na podgrupy w ośrodku rehabilitacji dziennej. Etykieta 'Pozostałe podgrupy', przedstawia podgrupy, których udział procentowy nie przekroczył 3%. Pozostałymi podgrupami są:

- Obrażenia czaszkowo - mózgowo
- Urazy klatki piersiowej

Wykres 2.2.12: Struktura osobodni według podgrup [%]

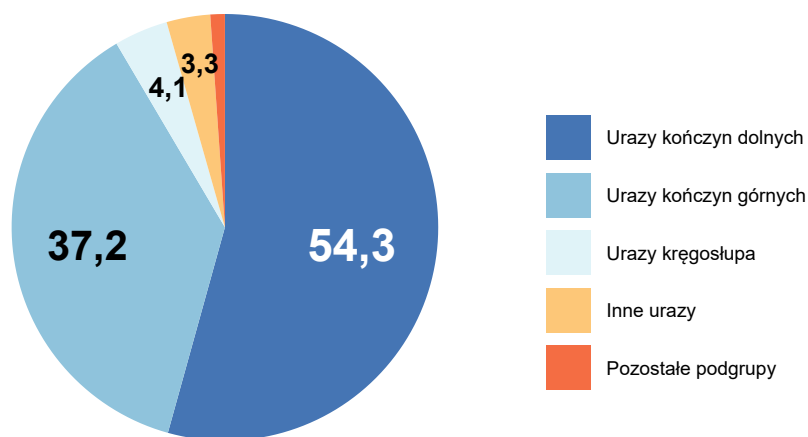

Opracowanie DAiS na podstawie danych NFZ

Tabela 2.2.35 przedstawia strukturę pobyków w podziale na najczęściej występujące podgrupy w analizowanej grupie chorób.

Tabela 2.2.35: Struktura osobodni według podgrup

Powiat	Liczba osobodni [tys.]	Urazy kończyn dolnych [%]	Urazy kończyn górnych [%]	Urazy kręgosłupa [%]	Inne urazy [%]	Pozostałe podgrupy [%]
m. Katowice	2,93	51,55	40,88	4,33	3,24	-
cieszyński	1,36	65,09	32,18	-	2,73	-
bielski	0,65	68,15	22,77	6,77	2,31	-
raciborski	0,24	34,69	44,49	9,80	5,71	5,31
pszczyński	0,24	35,74	29,36	10,21	7,66	17,02
m. Bielsko-Biała	0,23	27,04	59,66	9,87	3,43	-
m. Siemianowice Śląskie	0,16	63,35	36,65	-	-	-
m. Częstochowa	0,13	61,07	38,93	-	-	-
zawierciański	0,06	52,63	35,09	12,28	-	-
m. Ruda Śląska	0,05	31,91	36,17	-	31,91	-
m. Rybnik	0,04	42,50	57,50	-	-	-
będziński	0,01	-	-	-	-	100,00
m. Zabrze	0,00	100,00	-	-	-	-
Woj.	6,10	54,31	37,20	4,08	3,31	1,10

Opracowanie DAiS na podstawie danych NFZ

Na mapie 2.2.3 przedstawiono liczbę świadczeniodawców, którzy sprawozdali świadczenia z analizowanej grupy chorób w województwie śląskim w analizowanym ośrodku rehabilitacyjnym.

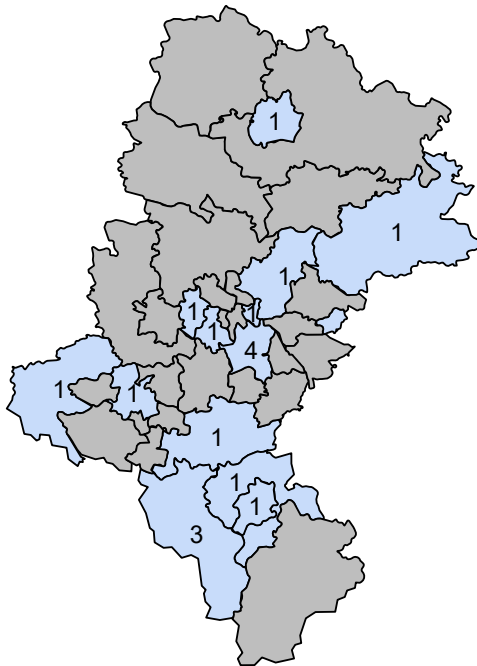
Mapa 2.2.3: Liczba świadczeniodawców w powiecie

Opracowanie DAiS na podstawie danych z NFZ

Wykres 2.2.13 przedstawia liczbę pacjentów w podziale na ich wiek. W tabelach 2.2.36 oraz 2.2.37 przedstawiono statystyki dotyczące średniego wieku pacjenta, udział pacjentów poniżej 18 roku życia (jeżeli

występują), udział najstarszych pacjentów w wieku co najmniej 65. i 80. lat (jeżeli występują) oraz udział pobyty kobiet.

Wykres 2.2.13: Struktura wieku pacjentów

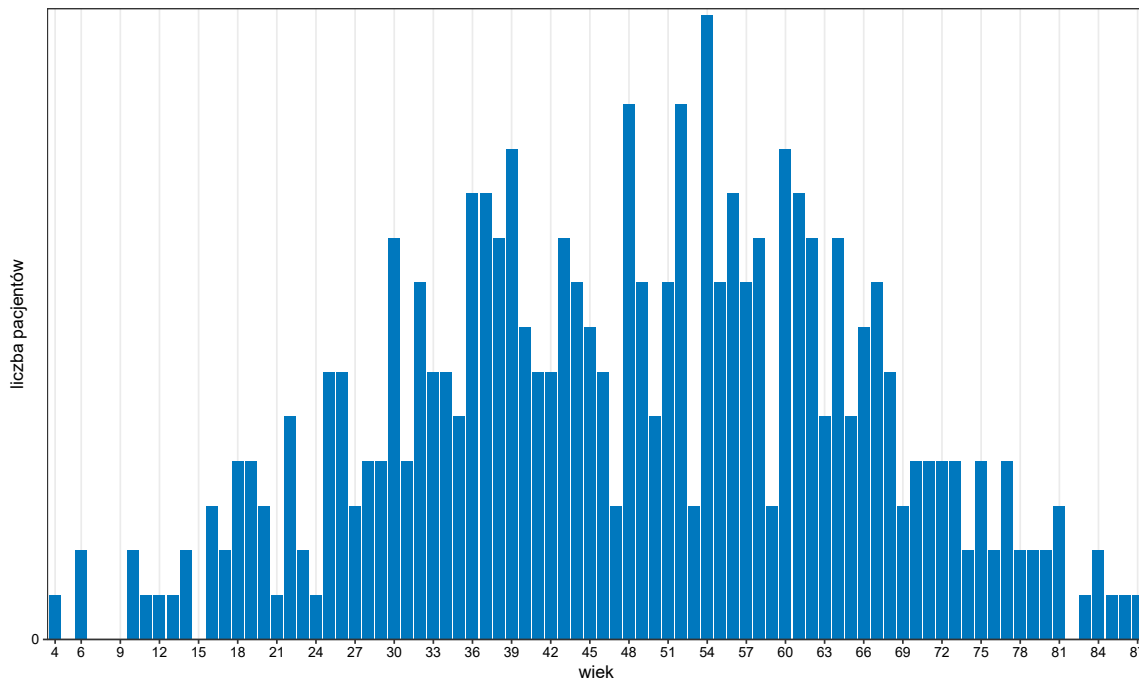

Opracowanie DAiS na podstawie danych z NFZ

Tabela 2.2.36: Struktura demograficzna pacjentów

Powiat	Średni wiek pacjenta [lata]	Pobyty pacjentów poniżej 18 roku życia [%]	Pobyty pacjentów w wieku 65+ [%]	Pobyty pacjentów w wieku 80+ [%]	Pobyty kobiet [%]
będziński	43	-	-	-	100,00
bielski	53	-	25,81	-	45,16
cieszyński	49	1,16	22,09	2,33	46,51
pszczyński	44	-	14,29	-	42,86
raciborski	48	13,16	18,42	-	36,84
zawierciański	53	-	-	-	33,33
m. Bielsko-Biała	55	-	20,00	6,67	53,33
m. Częstochowa	54	-	23,08	15,38	53,85
m. Katowice	46	6,09	14,78	0,87	47,83
m. Ruda Śląska	45	6,67	13,33	10,00	60,00
m. Rybnik	33	-	-	-	40,00
m. Siemianowice Śląskie	68	-	70,00	20,00	80,00
m. Zabrze	30	-	-	-	-
Woj.	48	4,58	18,12	2,50	47,92

Opracowanie DAiS na podstawie danych NFZ

Tabela 2.2.37: Struktura demograficzna pacjentów

Podgrupa	Średni wiek pacjenta [lata]	Pobyty pacjentów poniżej 18 roku życia [%]	Pobyty pacjentów w wieku 65+ [%]	Pobyty pacjentów w wieku 80+ [%]	Pobyty kobiet [%]
Inne urazy	49	-	15,00	-	30,00

Tabela 2.2.37: Struktura demograficzna pacjentów

Podgrupa	Średni wiek pacjenta [lata]	Pobyty pacjentów poniżej 18 roku życia [%]	Pobyty pacjentów w wieku 65+ [%]	Pobyty pacjentów w wieku 80+ [%]	Pobyty kobiet [%]
Obrażenia czaszkowo - mózgowie	41	-	-	-	66,67
Urazy klatki piersiowej	54	-	-	-	100,00
Urazy kończyn dolnych	45	5,39	12,86	1,24	43,98
Urazy kończyn górnych	51	4,55	25,25	4,55	54,55
Urazy kręgosłupa	51	-	17,65	-	41,18
Woj.	48	4,58	18,12	2,50	47,92

Opracowanie DAiS na podstawie danych NFZ

Mapa 2.2.4 przedstawia informacje o saldzie migracji, zdefiniowanym jako różnica między liczbą pacjentów przyjezdnych i wyjezdnych. W tabeli 2.2.38 przedstawiono informacje o migracjach pacjentów. Kolumny oznaczone jako 'pacjenci wyjeżdżający' przedstawiają informację o pacjentach zameldowanych w danym powiecie, którzy korzystali ze świadczeń w analizowanym ośrodku, poza tym powiatem. Kolumny oznaczone jako 'pacjenci przyjeżdżający' przedstawiają informację o pacjentach korzystających ze świadczeń w analizowanym ośrodku, których powiat zameldowania był inny niż analizowany powiat. Wiersz z etykietą 'Woj.' przedstawia podsumowanie dla województwa śląskiego.

Mapa 2.2.4: Saldo migracji

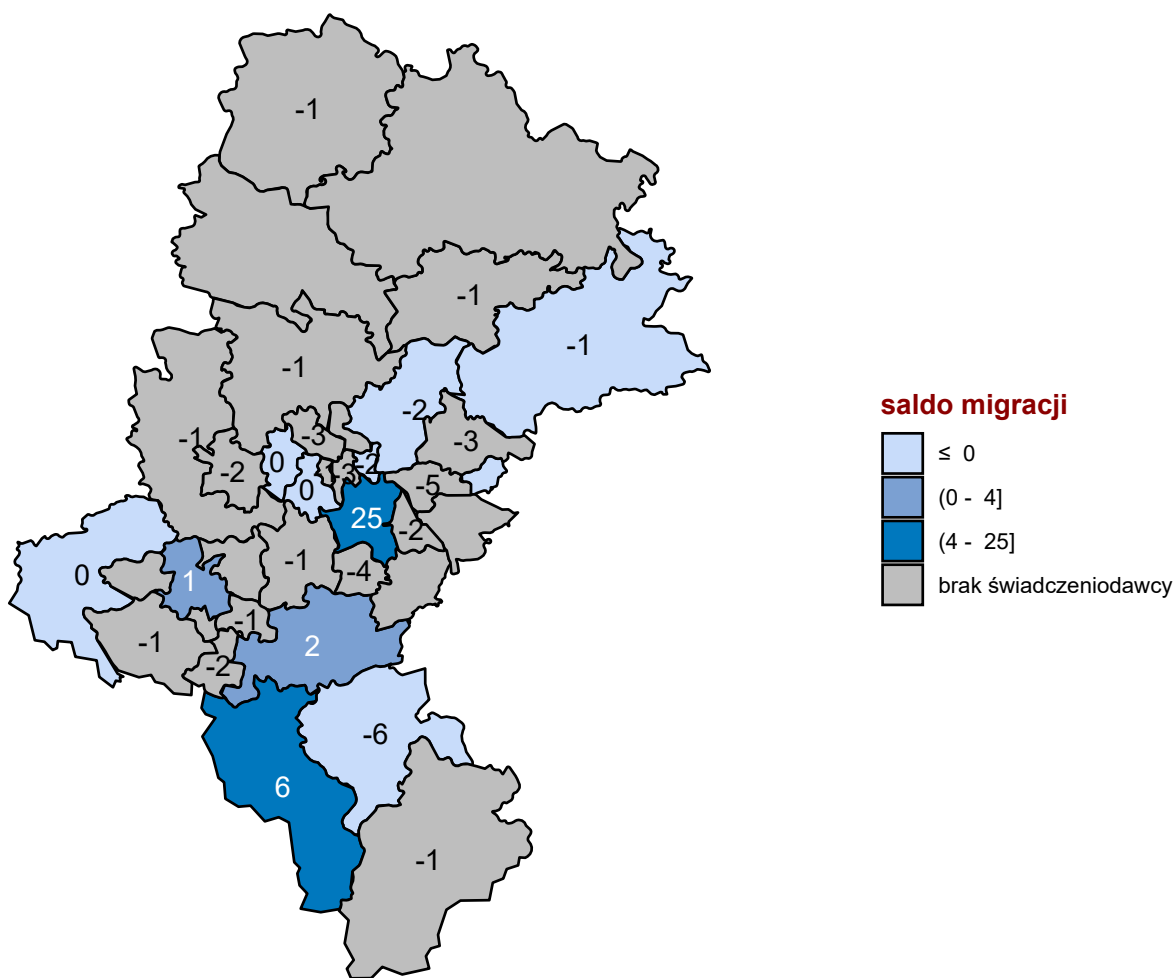

Opracowanie DAiS na podstawie danych z NFZ

Tabela 2.2.38: Migracja pacjentów w podziale na powiaty

Powiat	Czy ośrodek występował w powiecie	Pacjenci wyjeżdżający			Pacjenci przyjeżdżający		
		Pacjenci rehabilitowani poza powiatem zameldowania	Pacjenci rehabilitowani poza powiatem zameldowania [%]	Średnia odległość jaką przejechali pacjenci [km]	Pacjenci rehabilitowani spoza powiatu świadczeniodawcy	Pacjenci rehabilitowani spoza powiatu świadczeniodawcy [%]	Średnia odległość jaką przejechali pacjenci [km]
bielski i m. Bielsko-Biała	TAK	8	17,78	5,62	2	5,13	5,52
m. Sosnowiec	-	5	100,00	106,43	-	-	-
m. Tychy	-	4	100,00	11,39	-	-	-
pszczyński	TAK	3	25,00	10,91	5	35,71	9,29
m. Bytom	-	3	100,00	106,48	-	-	-
m. Chorzów	-	3	100,00	9,93	-	-	-
m. Dąbrowa Górnicza	-	3	100,00	27,41	-	-	-
m. Siemianowice Śląskie	TAK	3	30,00	2,78	1	12,50	4,10

Tabela 2.2.38: Migracja pacjentów w podziale na powiaty

Powiat	Czy ośrodek występował w powiecie	Pacjenci wyjeżdżający			Pacjenci przyjeżdżający		
		Pacjenci rehabilitowani poza powiatem zameldowania	Pacjenci rehabilitowani poza powiatem zameldowania [%]	Średnia odległość jaką przejechali pacjenci [km]	Pacjenci rehabilitowani spoza powiatu świadczeniodawcy	Pacjenci rehabilitowani spoza powiatu świadczeniodawcy [%]	Średnia odległość jaką przejechali pacjenci [km]
będziński	TAK	2	66,67	10,10	-	-	-
cieszyński	TAK	2	2,70	3,50	8	10,00	7,65
m. Gliwice	-	2	100,00	26,82	-	-	-
m. Jastrzębie-Zdrój	-	2	100,00	113,06	-	-	-
m. Mysłowice	-	2	100,00	10,69	-	-	-
gliwicki	-	1	100,00	271,70	-	-	-
kłobucki	-	1	100,00	10,31	-	-	-
mikołowski	-	1	100,00	11,68	-	-	-
myszkowski	-	1	100,00	45,11	-	-	-
raciborski	TAK	1	4,55	6,87	1	4,55	6,05
tarnogórski	-	1	100,00	32,14	-	-	-
wodzisławski	-	1	100,00	9,77	-	-	-
zawierciański	TAK	1	14,29	3,16	-	-	1,51
żywiecki	-	1	100,00	32,84	-	-	-
m. Katowice	TAK	1	0,58	0,85	26	13,27	4,68
m. Ruda Śląska	TAK	1	4,76	0,28	1	4,76	0,98
m. Świętochłowice	-	1	100,00	5,74	-	-	-
m. Zabrze	TAK	1	100,00	19,15	1	100,00	9,91
m. Żory	-	1	100,00	79,87	-	-	-
częstochocki i m. Częstochowa	TAK	-	-	2,09	-	-	2,09
m. Rybnik	TAK	-	-	-	1	25,00	3,09
Woj.	-	56	13,53	10,71	46	11,39	5,77

Opracowanie DAiS na podstawie danych NFZ i GUS

Wykres 2.2.14 prezentuje miejsca, w których wystawiono skierowania. Wykres przedstawia dane dla 100,00% przypadków. Z kolei Tabele 2.2.39 oraz 2.2.40 prezentują szczegółowy rozkład miejsc wystawienia skierowania w podziale na powiaty oraz podgrupy.

Wykres 2.2.14: Udział skierowań dla województwa

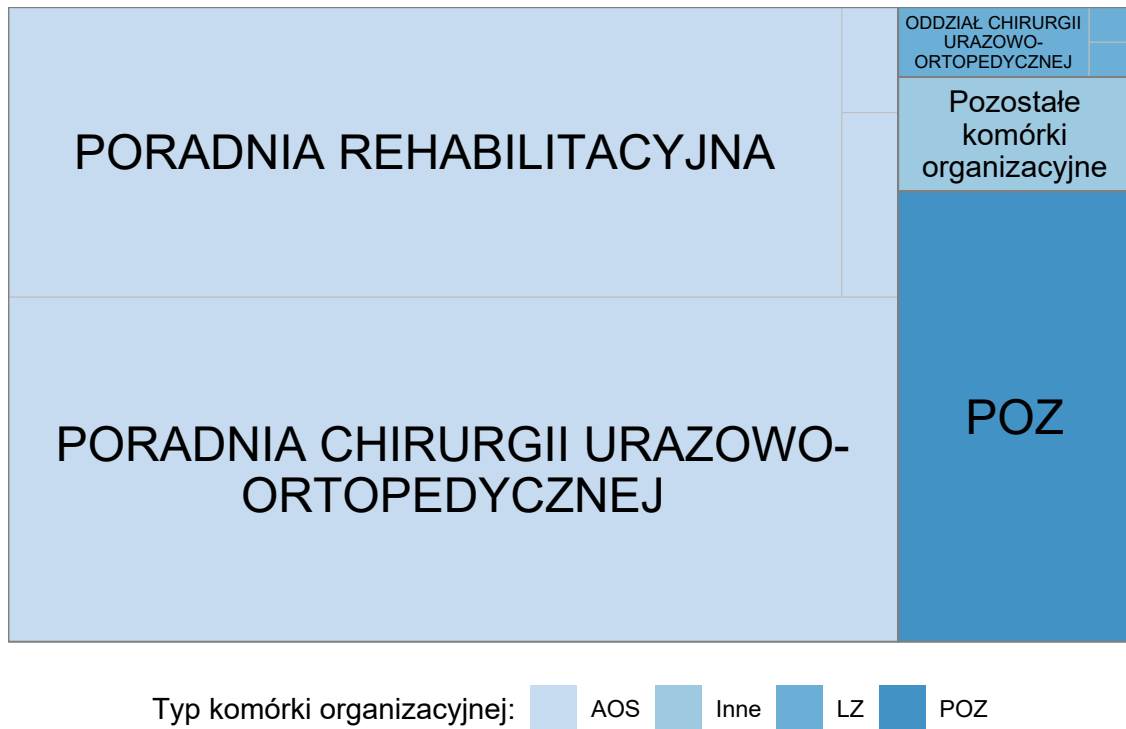

Opracowanie DAiS na podstawie danych z NFZ

Tabela 2.2.39: Skąd byli kierowani pacjenci

Powiat	Przyładki, dla których obliczono wskaźnik [%]	Udział skierowań wystawionych w szpitalu [%]	W tym:		Udział skierowań wystawionych w AOS [%]	W tym:			Udział skierowań wystawionych w POZ [%]	Pozostałe [%]	
			Oddział chirurgii urazowo-ortopedycznej [%]	Oddział chirurgiczny ogólny [%]		SOR i Izba Przyjęć [%]	Poradnia chirurgii urazowo-ortopedycznej [%]	Poradnia rehabilitacyjna [%]			Poradnia neurologiczna [%]
będziński	100,00	-	-	-	100,00	-	-	-	-	-	-
bielski	100,00	12,90	75,00	-	58,06	72,22	22,22	-	29,03	-	-
cieszyński	98,84	7,06	100,00	-	89,41	72,37	25,00	1,32	4,71	-	-
pszczyński	100,00	-	-	-	-	-	-	-	-	-	100,00
raciborski	100,00	-	-	-	97,37	-	100,00	-	-	-	2,63
zawierciański	100,00	-	-	-	16,67	100,00	-	-	83,33	-	-
m. Bielsko-Biała	100,00	-	-	-	86,67	69,23	30,77	-	13,33	-	-
m. Częstochowa	100,00	-	-	-	100,00	-	100,00	-	-	-	-
m. Katowice	100,00	0,43	-	100,00	77,39	57,87	38,20	1,12	21,30	-	0,87
m. Ruda Śląska	100,00	-	-	-	100,00	53,33	46,67	-	-	-	3,33
m. Rybnik	100,00	-	-	-	60,00	100,00	-	-	40,00	-	-
m. Siemianowice Śląskie	100,00	-	-	-	100,00	70,00	30,00	-	-	-	-
m. Zabrze	100,00	-	-	-	100,00	-	100,00	-	-	-	-
Woj.	99,79	2,30	81,82	9,09	79,54	54,33	42,78	1,05	14,82	14,82	3,76

I Statystyki obliczono jedynie dla świadczeń, do których została przypisana data zlecenia, a data rozpoczęcia świadczenia była nie wcześniejsza niż data zlecenia oraz można było wyznaczyć miejsce wystawienia skierowania

Opracowanie DAIS na podstawie danych NFZ

Tabela 2.2.40: Skąd byli kierowani pacjenci

Podgrupa	Przypadki, dla których obliczono wskaźnik ¹ [%]	W tym:			W tym:			Udział skierowań wystawionych w POZ [%]			Pozostałe [%]
		Udział skierowań wystawionych w szpitalu [%]	Oddział chirurgii urazowo-ortopedycznej [%]	Oddział chirurgiczny ogólny [%]	SOR i Izba Przyjęć [%]	Udział skierowań wystawionych w AOS [%]	Poradnia chirurgii urazowo-ortopedycznej [%]	Poradnia rehabilitacyjna [%]	Poradnia neurologiczna [%]		
Inne urazy	100,00	-	-	-	-	70,00	57,14	28,57	14,29	25,00	10,00
Obrażenia czaszkowo - mózgowie	100,00	-	-	-	-	66,67	-	50,00	50,00	-	33,33
Urazy klatki piersiowej	100,00	-	-	-	-	50,00	-	100,00	-	-	50,00
Urazy kończyn dolnych	99,59	2,50	83,33	16,67	-	80,83	55,67	42,78	0,52	14,17	2,92
Urazy kończyn górnych	100,00	2,53	80,00	-	20,00	81,31	54,66	42,24	-	13,13	3,03
Urazy kręgosłupa	100,00	-	-	-	-	58,82	30,00	70,00	-	35,29	5,88
Woj.	99,79	2,30	81,82	9,09	9,09	79,54	54,33	42,78	1,05	14,82	3,76

¹ Statystyki obliczono jedynie dla świadczeń, do których została przypisana data zlecenia, a data rozpoczęcia świadczenia była nie wcześniejsza niż data zlecenia oraz można było wyznaczyć miejsce wystawienia skierowania

Opracowanie DAiS na podstawie danych NFZ

W Tabelach 2.2.41 oraz 2.2.42 zaprezentowano podstawowe dane dotyczące czasu oczekiwania na świadczenie⁵⁹. Mediana czasu oczekiwania dla Polski w 2016 roku wynosiła 34 dni.

Tabela 2.2.41: Statystyki dotyczące czasu oczekiwania

Powiat	Przypadki, dla których obliczono statystyki dotyczące czasu oczekiwania ¹ [%]	Mediana czasu oczekiwania [dni]	W jakim czasie realizowane jest 75% przyjęć [dni]	Przyjęcia do 30 dni od daty wystawienia skierowania [%]	Przyjęcia do czasu wyznaczonego przez medianę PL [%]
będziński	100,00	113	113	-	-
bielski	100,00	38	80	41,94	48,39
cieszyński	98,84	41	62	41,18	43,53
pszczyński	100,00	-	-	100,00	100,00
raciborski	100,00	84	161	18,42	18,42
zawierciański	100,00	42	64	33,33	50,00
m. Bielsko-Biała	100,00	35	48	40,00	46,67
m. Częstochowa	100,00	60	382	30,77	38,46
m. Katowice	100,00	40	53	31,74	41,30
m. Ruda Śląska	100,00	92	127	16,67	16,67
m. Rybnik	100,00	23	28	80,00	80,00
m. Siemianowice Śląskie	100,00	204	273	-	20,00
m. Zabrze	100,00	60	60	-	-
Woj.	99,79	41	70	34,03	40,50

¹ Statystyki obliczono jedynie dla świadczeń, do których została przypisana data zlecenia, a data rozpoczęcia świadczenia była nie wcześniejsza niż data zlecenia oraz można było wyznaczyć miejsce wystawienia skierowania
Opracowanie DAiS na podstawie danych NFZ

Tabela 2.2.42: Statystyki dotyczące czasu oczekiwania

Podgrupa	Przypadki, dla których obliczono statystyki dotyczące czasu oczekiwania ¹ [%]	Mediana czasu oczekiwania [dni]	W jakim czasie realizowane jest 75% przyjęć [dni]	Przyjęcia do 30 dni od daty wystawienia skierowania [%]	Przyjęcia do czasu wyznaczonego przez medianę PL [%]
Inne urazy	100,00	92	145	20,00	25,00
Obrażenia czaszkowo - mózgowie	100,00	113	118	33,33	33,33
Urazy klatki piersiowej	100,00	-	-	100,00	100,00
Urazy kończyn dolnych	99,59	40	62	38,33	44,58
Urazy kończyn górnych	100,00	41	70	30,81	37,88
Urazy kręgosłupa	100,00	56	77	23,53	29,41
Woj.	99,79	41	70	34,03	40,50

¹ Statystyki obliczono jedynie dla świadczeń, do których została przypisana data zlecenia, a data rozpoczęcia świadczenia była nie wcześniejsza niż data zlecenia oraz można było wyznaczyć miejsce wystawienia skierowania
Opracowanie DAiS na podstawie danych NFZ

Tabele 2.2.43 oraz 2.2.44 prezentują statystyki dotyczące czasu pobytu pacjentów (w dniach), natomiast Tabele 2.2.45 oraz 2.2.46 udział pobytów względem czasu trwania.

⁵⁹ Czas oczekiwania liczony jest metodą RTT (ang. Referral To Treatment) wyłącznie dla przyjęć planowych na podstawie skierowań

Tabela 2.2.43: Podstawowe statystyki dotyczące czasu trwania pobytów

Powiat	Średnia długość pobytu [dni]	Mediana długości pobytu [dni]	Odchylenie standardowe długości pobytu [dni]	Maksymalna długość pobytu [dni]
m. Zabrze	41	41	-	41
bielski	36	41	10	45
m. Bielsko-Biała	33	41	13	46
m. Siemianowice Śląskie	30	25	11	42
będziński	29	29	-	29
cieszyński	29	25	10	85
pszczyński	26	24	7	34
m. Katowice	22	21	8	44
m. Ruda Śląska	21	28	12	35
zawierciański	20	20	1	20
raciborski	19	21	8	28
m. Częstochowa	18	18	4	24
m. Rybnik	16	20	5	21
Woj.	27	25	10	85

Opracowanie DAiS na podstawie danych NFZ

Tabela 2.2.44: Podstawowe statystyki dotyczące czasu trwania pobytów

Podgrupa	Średnia długość pobytu [dni]	Mediana długości pobytu [dni]	Odchylenie standardowe długości pobytu [dni]	Maksymalna długość pobytu [dni]
Obrażenia czaszkowo - mózgowie	32	34	4	34
Urazy kręgosłupa	28	23	9	41
Urazy kończyn dolnych	28	25	11	85
Urazy kończyn górnych	25	24	10	60
Inne urazy	22	21	6	39
Urazy klatki piersiowej	18	18	1	21
Woj.	27	25	10	85

Opracowanie DAiS na podstawie danych NFZ

Tabela 2.2.45: Struktura czasu trwania pobytów

Powiat	Pobyty trwające do 14 dni [%]	Pobyty trwające od 15 do 21 dni [%]	Pobyty trwające od 22 do 28 dni [%]	Pobyty trwające ponad 28 dni [%]
będziński	-	-	-	100,00
bielski	16,13	16,13	12,90	54,84
cieszyński	11,63	16,28	41,86	30,23
pszczyński	14,29	42,86	14,29	28,57
raciborski	52,63	18,42	28,95	-
zawierciański	16,67	83,33	-	-
m. Bielsko-Biała	33,33	6,67	6,67	53,33
m. Częstochowa	15,38	76,92	7,69	-
m. Katowice	18,26	45,22	16,52	20,00
m. Ruda Śląska	33,33	10,00	50,00	6,67
m. Rybnik	40,00	60,00	-	-
m. Siemianowice Śląskie	-	60,00	10,00	30,00
m. Zabrze	-	-	-	100,00
Woj.	20,62	34,17	22,71	22,50

Opracowanie DAiS na podstawie danych NFZ

Tabela 2.2.46: Struktura czasu trwania pobytów

Podgrupa	Pobyty trwające do 14 dni [%]	Pobyty trwające od 15 do 21 dni [%]	Pobyty trwające od 22 do 28 dni [%]	Pobyty trwające ponad 28 dni [%]
Inne urazy	20,00	45,00	30,00	5,00
Obrażenia czaszkowo - mózgowe	-	33,33	-	66,67
Urazy klatki piersiowej	-	100,00	-	-
Urazy kończyn dolnych	19,92	29,46	23,65	26,97
Urazy kończyn górnych	23,23	37,88	20,71	18,18
Urazy kręgosłupa	5,88	41,18	29,41	23,53
Woj.	20,62	34,17	22,71	22,50

Opracowanie DAiS na podstawie danych NFZ

Przeanalizowano roczną historię rehabilitacji pacjenta poprzedzających pobyt w ośrodku rehabilitacji dziennej. Tabele: 2.2.47 oraz 2.2.48 przedstawiają dane dla 180 dni przed pobytem w analizowanym ośrodku. W tabelach 2.2.49 oraz 2.2.50 przedstawiono statystyki dla 366 dni przed pobytem w analizowanym ośrodku.

Tabela 2.2.47: Analiza rehabilitacji poprzedzających pobyty pacjentów w ośrodku rehabilitacji dziennej - do 180 dni

Powiat	W tym:				W tym:				W tym:						
	z tej samej grupy chorób [%]	z tej samej podgrupy [%]	z tym samym rozpoznaniem według ICD10 [%]	Pobyt w ośrodku rehabilitacji dziennej [%]	z tej samej grupy chorób [%]	z tej samej podgrupy [%]	z tym samym rozpoznaniem według ICD10 [%]	Porada w poradniach rehabilitacyjnych [%]	z tej samej grupy chorób [%]	z tej samej podgrupy [%]	z tym samym rozpoznaniem według ICD10 [%]	Fizjoterapia ambulatoryjna w dziale (pracowni) fizjoterapii [%]	z tej samej grupy chorób [%]	z tej samej podgrupy [%]	z tym samym rozpoznaniem według ICD10 [%]
będziński	-	-	-	-	-	-	-	25,81	87,50	25,00	100,00	-	-	-	-
bielski	-	-	-	-	-	-	44,19	81,58	78,95	60,53	29,03	55,56	55,56	11,11	
cieszyński	1,16	-	2,33	2,33	-	-	44,19	81,58	78,95	60,53	26,74	65,22	60,87	47,83	
pszczyński	7,14	-	7,14	7,14	100,00	100,00	21,43	89,19	83,78	48,65	28,57	50,00	50,00	50,00	
raciborski	5,26	-	21,05	21,05	100,00	100,00	97,37	100,00	100,00	100,00	31,58	83,33	83,33	50,00	
zawierciański	-	-	-	-	-	-	16,67	87,50	87,50	75,00	50,00	66,67	66,67	66,67	
m. Bielsko-Biała	6,67	-	6,67	6,67	100,00	100,00	53,33	80,00	60,00	50,00	53,33	87,50	87,50	75,00	
m. Częstochowa	-	-	-	-	-	-	76,92	80,00	60,00	50,00	7,69	-	-	-	
m. Katowice	1,30	33,33	7,83	7,83	55,56	50,00	39,13	61,11	56,67	45,56	20,00	63,04	60,87	52,17	
m. Ruda Śląska	-	-	23,33	23,33	28,57	28,57	60,00	88,89	88,89	61,11	40,00	66,67	66,67	58,33	
m. Rybnik	-	-	-	-	-	-	-	-	-	-	-	-	-	-	
m. Siewianowice	10,00	100,00	10,00	10,00	-	-	30,00	-	-	-	20,00	-	-	-	
Śląskie	-	-	-	-	-	-	-	-	-	-	-	-	-	-	
m. Zabrze	-	-	-	-	-	-	100,00	100,00	-	-	-	-	-	-	
Woj.	1,88	22,22	7,92	7,92	57,89	52,63	45,21	73,27	68,66	49,31	25,21	64,46	62,81	47,11	

Opracowanie DAIS na podstawie danych NFZ

Tabela 2.2.48: Analiza rehabilitacji poprzedzających pobyty pacjentów w ośrodku rehabilitacji dziennej - do 180 dni

Podgrupa	W tym:		W tym:		W tym:		W tym:		W tym:		W tym:	
	z tej samej grupy chorób [%]	z tym samym rozpoznaniem według ICD10 [%]	z tej samej grupy chorób [%]	z tym samym rozpoznaniem według ICD10 [%]	z tej samej grupy chorób [%]	z tym samym rozpoznaniem według ICD10 [%]	z tej samej grupy chorób [%]	z tym samym rozpoznaniem według ICD10 [%]	z tej samej grupy chorób [%]	z tym samym rozpoznaniem według ICD10 [%]	z tej samej grupy chorób [%]	z tym samym rozpoznaniem według ICD10 [%]
Hospitalizacja na oddziale stacjonarnym [%]	10,00	50,00	50,00	50,00	50,00	50,00	50,00	50,00	50,00	50,00	50,00	50,00
Inne urazy	10,00	50,00	50,00	50,00	50,00	50,00	50,00	50,00	50,00	50,00	50,00	50,00
Obrażenia czaszkowo - mózgowie	33,33	-	-	-	-	-	-	-	-	-	-	-
Urazy klatki piersiowej	-	-	-	-	-	-	-	-	-	-	-	-
Urazy kończyn dolnych	0,83	-	-	-	7,88	63,16	63,16	52,63	80,70	74,56	66,67	65,00
Urazy kończyn górnych	1,01	50,00	50,00	50,00	9,09	50,00	50,00	50,00	68,24	65,88	66,67	66,67
Urazy kręgosłupa	11,76	-	-	-	5,88	100,00	100,00	100,00	50,00	37,50	-	-
Woj.	1,88	22,22	22,22	11,11	7,92	57,89	57,89	52,63	73,27	68,66	64,46	62,81
Fizjoterapia ambulatoryjna w dziale (pracowni) fizjoterapii [%]	10,00	100,00	100,00	50,00	10,00	50,00	50,00	50,00	10,00	100,00	100,00	50,00
Porada w poradniach rehabilitacyjnych [%]	35,00	57,14	57,14	57,14	35,00	57,14	57,14	42,86	57,14	57,14	57,14	50,00
Porada w poradniach rehabilitacyjnych według ICD10 [%]	66,67	50,00	50,00	50,00	66,67	50,00	50,00	50,00	33,33	50,00	50,00	50,00

Opracowanie DAiS na podstawie danych NFZ

Tabela 2.2.49: Analiza rehabilitacji poprzedzających pobyty pacjentów w ośrodku rehabilitacji dziennej - do 366 dni

Powiat	W tym:				W tym:				W tym:						
	z tej samej grupy chorób [%]	z tej samej podgrupy [%]	z tym samym rozpoznaniem według ICD10 [%]	Pobyt w ośrodku rehabilitacji dziennej [%]	z tej samej grupy chorób [%]	z tej samej podgrupy [%]	z tym samym rozpoznaniem według ICD10 [%]	Porada w poradniach rehabilitacyjnych [%]	z tej samej grupy chorób [%]	z tej samej podgrupy [%]	z tym samym rozpoznaniem według ICD10 [%]	Fizjoterapia ambulatoryjna w dziale (pracowni) fizjoterapii [%]	z tej samej grupy chorób [%]	z tej samej podgrupy [%]	z tym samym rozpoznaniem według ICD10 [%]
biegiński	3,23	100,00	100,00	6,45	50,00	50,00	50,00	41,94	53,85	53,85	15,38	100,00	38,46	38,46	7,69
bieski	2,33	-	-	4,65	-	-	-	46,51	75,00	75,00	57,50	41,94	66,67	59,26	48,15
cieszyński	7,14	-	-	14,29	50,00	50,00	50,00	28,57	-	-	-	31,40	40,00	40,00	-
raciborski	5,26	-	-	42,11	87,50	75,00	62,50	100,00	92,11	86,84	47,37	47,37	83,33	83,33	44,44
zawierciański	-	-	-	16,67	100,00	100,00	100,00	16,67	100,00	100,00	100,00	66,67	75,00	75,00	75,00
m. Bielsko-Biała	6,67	-	-	13,33	50,00	50,00	50,00	73,33	63,64	63,64	54,55	73,33	63,64	63,64	54,55
m. Częstochowa	-	-	-	-	-	-	-	84,62	72,73	54,55	45,45	15,38	-	-	-
m. Katowice	1,30	33,33	33,33	8,70	55,00	55,00	50,00	41,74	58,33	54,17	43,75	29,13	53,73	50,75	43,28
m. Ruda Śląska	10,00	33,33	33,33	33,33	50,00	50,00	50,00	70,00	80,95	80,95	61,90	50,00	80,00	80,00	66,67
m. Rybnik	-	-	-	-	-	-	-	-	-	-	-	-	-	-	-
m. Siemianowice Śląskie	10,00	100,00	100,00	30,00	66,67	66,67	-	40,00	-	-	-	30,00	-	-	-
m. Zabrze	-	-	-	-	-	-	-	100,00	100,00	-	-	-	-	-	-
Woj.	2,92	28,57	28,57	12,50	60,00	56,67	48,33	50,00	67,92	63,75	45,83	34,58	59,04	56,63	42,17

Opracowanie DAIS na podstawie danych NFZ

Tabela 2.2.50: Analiza rehabilitacji poprzedzających pobyty pacjentów w ośrodku rehabilitacji dziennej - do 366 dni

Podgrupa	W tym:		W tym:		W tym:		W tym:		W tym:		W tym:			
	z tej samej grupy chorób [%]	z tym samym rozpoznaniem według ICD10 [%]	z tej samej grupy chorób [%]	z tym samym rozpoznaniem według ICD10 [%]	z tej samej grupy chorób [%]	z tym samym rozpoznaniem według ICD10 [%]	z tej samej grupy chorób [%]	z tym samym rozpoznaniem według ICD10 [%]	z tej samej grupy chorób [%]	z tym samym rozpoznaniem według ICD10 [%]	Fizjoterapia ambulatoryjna w dziale (pracowni) fizjoterapii [%]	z tej samej grupy chorób [%]		
Inne urazy	20,00	25,00	25,00	25,00	100,00	100,00	100,00	100,00	45,00	44,44	40,00	62,50	50,00	37,50
Obrażenia czaszkowo - mózgowie	33,33	-	-	-	-	-	-	-	66,67	50,00	33,33	-	-	-
Urazy klatki piersiowej	-	-	-	-	-	-	-	-	100,00	50,00	50,00	-	-	-
Urazy kończyn dolnych	2,07	40,00	40,00	20,00	54,84	45,16	61,29	50,62	50,62	69,67	30,71	66,22	63,51	41,89
Urazy kończyn górnych	1,01	50,00	50,00	50,00	54,17	45,83	54,17	48,99	48,99	61,86	38,38	56,58	55,26	46,05
Urazy kręgosłupa	11,76	-	-	-	50,00	50,00	50,00	52,94	52,94	44,44	35,29	16,67	16,67	16,67
Woj.	2,92	28,57	28,57	14,29	56,67	48,33	60,00	50,00	50,00	63,75	34,58	59,04	56,63	42,17

Opracowanie DAiS na podstawie danych NFZ

Przeanalizowano roczną historię rehabilitacji pacjenta po pobycie w ośrodku rehabilitacji dziennej. Tabele: **2.2.51** oraz **2.2.52** przedstawiają dane dla 180 dni po rehabilitacji w analizowanym ośrodku. W tabelach **2.2.53** oraz **2.2.54** przedstawiono statystyki dla 366 dni po rehabilitacji w analizowanym ośrodku.

Tabela 2.2.51: Analiza ponownych rehabilitacji pacjentów po pobycie w ośrodku rehabilitacji dziennej - do 180 dni

Powiat	W tym:				W tym:				W tym:							
	Poprzedzone hospitalizacją na oddziale stacjonarym [%]	z tej samej grupy chorób [%]	z tej samej podgrupy [%]	z tym samym rozpoznaniem według ICD10 [%]	Poprzedzone pobyciem w ośrodku rehabilitacji dziennej [%]	z tej samej grupy chorób [%]	z tej samej podgrupy [%]	z tym samym rozpoznaniem według ICD10 [%]	Poprzedzone poradą w poradniach rehabilitacyjnych [%]	z tej samej grupy chorób [%]	z tej samej podgrupy [%]	z tym samym rozpoznaniem według ICD10 [%]	Poprzedzone zabiegami w dziale (pracowni) fizjoterapii [%]	z tej samej grupy chorób [%]	z tej samej podgrupy [%]	z tym samym rozpoznaniem według ICD10 [%]
będziński	-	-	-	-	100,00	-	-	-	-	9,68	100,00	33,33	100,00	-	-	-
bielski	-	-	-	-	6,45	50,00	50,00	50,00	-	10,47	33,33	22,22	19,35	66,67	66,67	16,67
cieszyński	1,16	-	-	-	5,81	80,00	80,00	80,00	-	7,14	33,33	33,33	20,93	44,44	38,89	27,78
pszczyński	-	-	-	-	7,14	-	-	-	-	14,29	-	-	14,29	-	-	-
raciborski	7,89	-	-	-	23,68	33,33	33,33	33,33	-	65,79	68,00	36,00	23,68	100,00	77,78	33,33
zawierciański	33,33	-	-	-	26,67	-	-	-	-	16,67	-	-	66,67	50,00	50,00	50,00
m. Bielsko-Biała	13,33	50,00	50,00	50,00	26,67	-	-	-	40,00	66,67	66,67	50,00	40,00	66,67	66,67	50,00
m. Częstochowa	-	-	-	-	-	-	-	-	15,38	50,00	50,00	-	-	-	-	-
m. Katowice	3,91	33,33	33,33	-	13,04	56,67	56,67	56,67	29,13	46,27	43,28	35,82	19,13	47,73	47,73	31,82
m. Ruda Śląska	-	-	-	-	36,67	27,27	18,18	18,18	30,00	100,00	100,00	55,56	23,33	57,14	57,14	42,86
m. Rybnik	-	-	-	-	-	-	-	-	-	-	-	-	-	-	-	-
m. Siemianowice Śląskie	10,00	-	-	-	-	-	-	-	10,00	-	-	-	20,00	-	-	-
m. Zabrze	-	22,22	22,22	-	100,00	-	-	-	-	-	-	-	-	-	-	-
Woj.	3,75	22,22	22,22	5,56	13,33	43,75	42,19	40,62	25,83	54,84	51,61	35,48	20,62	52,53	49,49	31,31

Opracowanie DAIS na podstawie danych NFZ

Tabela 2.2.52: Analiza ponownych rehabilitacji pacjentów po pobycie w ośrodku rehabilitacji dziennej - do 180 dni

Podgrupa	W tym:			W tym:			W tym:			W tym:			
	z tej samej grupy chorób [%]	z tym samym rozpoznaniem według ICD10 [%]	Poprzedzone pobycem w ośrodku rehabilitacji dziennej [%]	z tej samej grupy chorób [%]	z tym samym rozpoznaniem według ICD10 [%]	Poprzedzone poradą w poradniach rehabilitacyjnych [%]	z tej samej grupy chorób [%]	z tym samym rozpoznaniem według ICD10 [%]	z tej samej grupy chorób [%]	z tym samym rozpoznaniem według ICD10 [%]	Poprzedzone zabiegami w dziale (pracowni) fizjoterapii [%]	z tej samej grupy chorób [%]	z tym samym rozpoznaniem według ICD10 [%]
Inne urazy	-	-	15,00	66,67	33,33	30,00	16,67	16,67	35,00	42,86	28,57	-	-
Obrażenia czaszkowo - mózgowie	-	-	66,67	-	-	33,33	-	-	66,67	-	-	-	-
Urazy klatki piersiowej	-	-	50,00	-	-	50,00	-	-	50,00	-	-	-	-
Urazy kończyn dolnych	1,24	33,33	12,45	50,00	46,67	22,82	63,64	56,36	21,16	58,82	54,90	35,29	32,43
Urazy kończyn górnych	4,04	37,50	12,63	44,00	44,00	29,29	51,72	51,72	18,69	48,65	48,65	100,00	100,00
Urazy kręgosłupa	11,76	-	23,53	-	-	23,53	50,00	50,00	5,88	100,00	100,00	49,49	31,31
Woj.	3,75	22,22	13,33	43,75	42,19	25,83	54,84	51,61	20,62	52,53	49,49	31,31	31,31

Opracowanie DAiS na podstawie danych NFZ

Tabela 2.2.53: Analiza ponownych rehabilitacji pacjentów po pobycie w ośrodku rehabilitacji dziennej - do 366 dni

Powiat	W tym:				W tym:				W tym:							
	Poprzedzone hospitalizacją na oddziale stacjonarym [%]	z tej samej grupy chorób [%]	z tej samej podgrupy [%]	z tym samym rozpoznaniem według ICD10 [%]	Poprzedzone pobyciem w ośrodku rehabilitacji dziennej [%]	z tej samej grupy chorób [%]	z tej samej podgrupy [%]	z tym samym rozpoznaniem według ICD10 [%]	Poprzedzone poradą w poradniach rehabilitacyjnych [%]	z tej samej grupy chorób [%]	z tej samej podgrupy [%]	z tym samym rozpoznaniem według ICD10 [%]	Poprzedzone zabiegami w działale (pracowni) fizjoterapii [%]	z tej samej grupy chorób [%]	z tej samej podgrupy [%]	z tym samym rozpoznaniem według ICD10 [%]
będziński	-	-	-	-	100,00	-	-	-	-	22,58	42,86	42,86	100,00	-	-	-
bielski	-	-	-	-	9,68	66,67	66,67	33,33	-	22,58	42,86	14,29	22,58	57,14	57,14	14,29
cieszyński	1,16	-	-	-	12,79	36,36	36,36	36,36	16,28	28,57	21,43	24,42	24,42	38,10	33,33	23,81
pszczyński	-	-	-	-	21,43	-	-	-	21,43	33,33	33,33	35,71	35,71	40,00	40,00	20,00
raciborski	7,89	-	-	-	26,32	40,00	40,00	40,00	76,32	75,86	34,48	52,63	52,63	75,00	65,00	15,00
zawierciański	33,33	-	-	-	33,33	50,00	50,00	50,00	33,33	-	-	66,67	66,67	50,00	50,00	50,00
m. Bielsko-Biała	20,00	33,33	33,33	33,33	26,67	-	-	-	53,33	50,00	37,50	53,33	53,33	50,00	50,00	37,50
m. Częstochowa	-	-	-	-	15,38	100,00	100,00	-	23,08	66,67	66,67	-	-	-	-	-
m. Katowice	4,35	30,00	30,00	-	20,00	45,65	45,65	45,65	36,09	44,58	42,17	28,26	28,26	38,46	38,46	26,15
m. Ruda Śląska	-	-	-	-	40,00	41,67	33,33	33,33	33,33	100,00	100,00	60,00	36,67	81,82	81,82	81,82
m. Rybnik	-	-	-	-	-	-	-	-	-	-	-	-	-	-	-	-
m. Siemianowice Śląskie	20,00	-	-	-	20,00	100,00	100,00	100,00	40,00	-	-	20,00	20,00	-	-	-
m. Zabrze	-	-	-	-	100,00	-	-	-	-	-	-	-	-	-	-	-
Woj.	4,38	19,05	19,05	4,76	20,21	42,27	41,24	38,14	33,96	50,92	48,47	30,67	30,00	47,92	45,83	28,47

Opracowanie DAIS na podstawie danych NFZ

Tabela 2.2.54: Analiza ponownych rehabilitacji pacjentów po pobycie w ośrodku rehabilitacji dziennej - do 366 dni

Podgrupa	W tym:				W tym:				W tym:				
	z tej samej grupy chorób [%]	z tym samym rozpoznaniem według ICD10 [%]	Poprzedzone pobycem w ośrodku rehabilitacji dziennej [%]	z tej samej grupy chorób [%]	z tej samej grupy chorób [%]	z tym samym rozpoznaniem według ICD10 [%]	Poprzedzone poradą w poradniach rehabilitacyjnych [%]	z tej samej grupy chorób [%]	z tym samym rozpoznaniem według ICD10 [%]	Poprzedzone zabiegami w dziale (pracowni) fizjoterapii [%]	z tej samej grupy chorób [%]	z tej samej podgrupy [%]	z tym samym rozpoznaniem według ICD10 [%]
Inne urazy	-	-	25,00	80,00	60,00	60,00	35,00	28,57	28,57	45,00	33,33	22,22	-
Obrażenia czaszkowo - mózgowie	-	-	66,67	-	-	-	66,67	50,00	50,00	100,00	33,33	33,33	-
Urazy klatki piersiowej	-	-	50,00	-	-	50,00	50,00	-	-	100,00	-	-	-
Urazy kończyn dolnych	25,00	25,00	19,92	41,67	41,67	31,54	60,53	55,26	27,63	26,97	52,31	49,23	32,31
Urazy kończyn górnych	30,00	30,00	19,19	44,74	44,74	35,86	45,07	45,07	36,62	31,31	48,39	48,39	30,65
Urazy kręgosłupa	-	-	23,53	-	-	41,18	28,57	28,57	28,57	23,53	25,00	25,00	25,00
Woj.	4,38	19,05	20,21	42,27	41,24	33,96	50,92	48,47	30,67	30,00	47,92	45,83	28,47

Opracowanie DAiS na podstawie danych NFZ

2.2.2.2 Ośrodek rehabilitacji dziennej dla dzieci

W analizowanej grupie chorób w województwie śląskim w ośrodku rehabilitacji dziennej dla dzieci liczba sprawozdanych pobytów nie przekraczała 100, dlatego postanowiono przedstawić jedynie podstawowe statystyki. Ze względu na różnice w sprawozdawczości pobytów w dziennych ośrodkach rehabilitacyjnych przyjęto następującą definicję pobytu w ośrodku: Jeżeli różnica między kolejnymi dniami rehabilitacji pacjenta jest nie dłuższa niż 7 dni to każdy osobodzień w ośrodku dziennym traktowany jest jako pobyt. Tabele 2.2.55 oraz 2.2.56 prezentują dane dotyczące liczby pacjentów, liczby pobytów, liczby osobodni oraz średniego wieku pacjenta. W kolumnie 'Pacjenci spoza województwa' przedstawiony został udział rehabilitowanych pacjentów spoza województwa, tzn. tych pacjentów, którzy nie są zameldowani w województwie śląskim. Odsetek pacjentów spoza województwa w wierszach podsumowujących informuje, jaka część pacjentów w całym województwie leczyla się w województwie śląskim, mimo że nie jest w nim zameldowana.

Tabela 2.2.55: Podstawowe statystyki

Powiat	Liczba pacjentów	Liczba pobytów	Liczba osobodni	Średni wiek pacjenta [lata]	Pacjenci spoza województwa [%]
m. Rybnik	1	5	18	1	-
Woj.	1	5	18	1	-

Opracowanie DAiS na podstawie danych NFZ i GUS

Tabela 2.2.56: Podstawowe statystyki

Podgrupa	Liczba pacjentów	Liczba pobytów	Liczba osobodni	Średni wiek pacjenta [lata]	Pacjenci spoza województwa [%]
Obrażenia czaszkowo - mózgowie	1	5	18	1	-
Woj.	1	5	18	1	-

Opracowanie DAiS na podstawie danych NFZ i GUS

2.2.2.3 Liczba świadczeniodawców - ośrodki rehabilitacji dziennej

Liczba świadczeniodawców w województwie śląskim, którzy przyjęli przynajmniej jednego pacjenta w ośrodkach rehabilitacji dziennej z analizowaną grupą chorób wyniosła 19, w tym 0 świadczeniodawców udzielało świadczeń w więcej niż jednym ośrodku rehabilitacji dziennej. Tabela 2.2.57 prezentuje nazwy świadczeniodawców oraz liczbę pacjentów.

Tabela 2.2.57: Lista świadczeniodawców którzy przyjęli przynajmniej jednego pacjenta z analizowanej grupy chorób

ID	VIII część kodu re-sortowego	Nazwa	Powiat	Liczba pacjentów
12.0004	2300	SP ZOZ Wojewódzki Szpital Specjalistyczny nr 3 w Rybniku	m. Rybnik	4
12.0014	2300	Szpital Wojewódzki w Bielsku - Białej	m. Bielsko-Biała	12
12.0060	2300	Przedsiębiorstwo Uzdrowiskowe Ustroń s.a.	cieszyński	12
12.0087	2300	Śląskie Centrum Rehabilitacji i Prewencji z siedzibą w Ustroniu	cieszyński	21

Tabela 2.2.57: Lista świadczeniodawców którzy przyjęli przynajmniej jednego pacjenta z analizowanej grupy chorób

ID	VIII część kodu re-sortowego	Nazwa	Powiat	Liczba pacjentów
12.0088	2300	Beskidzki Zespół Leczniczo - Rehabilitacyjny Szpital Opieki Długoterminowej w Jaworzu	bielski	27
12.0093	2300	Nefrolux Lucjan Sobieraj, Wojciech Kamiński s.j.	m. Siemianowice Śląskie	8
12.0105	2300	Zespół Sanatoryjno - Szpitalny Rehabilitacji Narządu Ruchu Gwarek	pszczyński	14
12.0142	2300	Primus sp. z o.o.	będziński	1
12.0166	2300	Centrum Opieki i Rehabilitacji Zdrowie sp. z o.o.	m. Częstochowa	12
12.0448	2300	Śląskie Centrum Zdrowia Kobiety sp. z o.o.	m. Katowice	2
12.1050	2300	Opifer sp. z o.o.	m. Zabrze	1
12.1588	2300	NZOZ Ośrodek Rehabilitacji Marek Grodzki	raciborski	22
12.1600	2300	Fizjo - Med II sp. z o.o.	m. Katowice	7
12.1602	2300	Amed Górnośląskie Centrum Medycyny i Rehabilitacji	m. Katowice	42
12.1604	2300	Euro - Med sp. z o.o.	m. Ruda Śląska	21
12.1612	2300	Crobis sp. z o.o.	m. Katowice	146
12.1633	2300	Nszoz Medicus II Irena Klimczak, Małgorzata Klimczak, Jerzy Klimczak s.j.	cieszyński	47
12.1668	2301	Ośrodek Leczniczo - Rehabilitacyjny dla Dzieci Niepełnosprawnych Ruchowo i Umysłowo im. Jana Pawła II w Rybniku	m. Rybnik	1
12.1684	2300	Jurajskie Centrum Medyczne Bożek s.j.	zawierciański	6

Opracowanie DAiS na podstawie danych NFZ

2.2.3 Rehabilitacja w warunkach ambulatoryjnych

W 2016 roku, w Polsce 1172 świadczeniodawców sprawozdało świadczenia realizowane w poradniach rehabilitacyjnych w zakresie grupy Urazy. Wykres 2.2.15 prezentuje statystyki dotyczące udziału liczby sprawozdanych porad z analizowanej grupy chorób względem wszystkich świadczeń sprawozdawanych w poradniach rehabilitacyjnych w danym roku. Na wykresie 2.2.16 przedstawiona została struktura porad z analizowanej grupy chorób w podziale na podgrupy. Etykieta 'Pozostałe podgrupy', przedstawia te podgrupy, których udział procentowy nie przekroczył 3%.

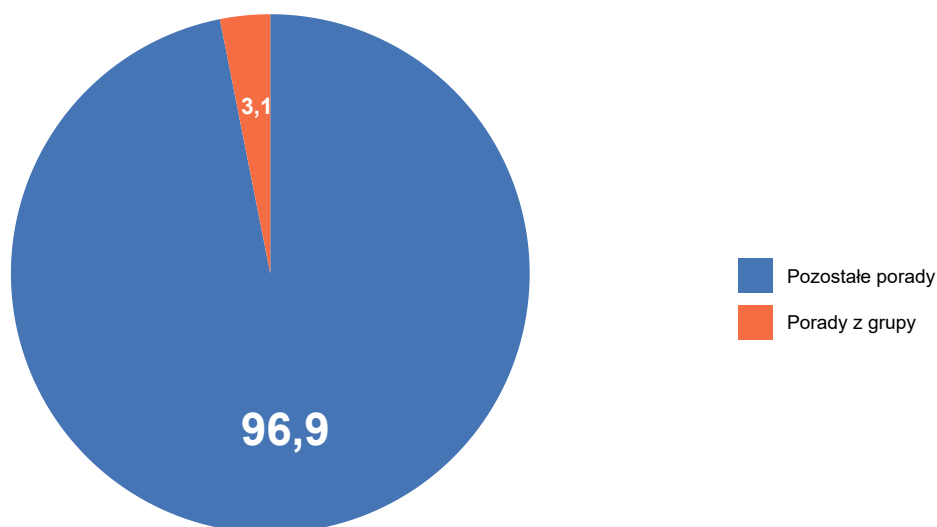
Wykres 2.2.15: Udział porad z analizowanej grupy chorób [%]

Opracowanie DAiS na podstawie danych NFZ

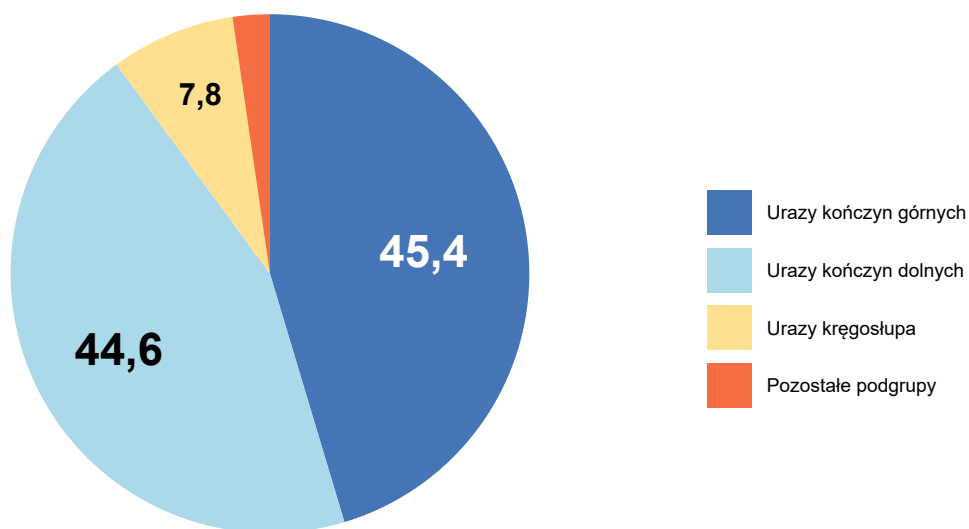
Wykres 2.2.16: Struktura porad według podgrup [%]

Opracowanie DAiS na podstawie danych NFZ

W tabeli 2.2.58 przedstawiono liczbę świadczeniodawców którzy sprawozdawali świadczenia w poradniach rehabilitacyjnych z podziałem według VIII części kodu resortowego. Jeden świadczeniodawca mógł sprawozdać świadczenia w różnych poradniach, dlatego wartości nie muszą się sumować. W analizowanej grupie chorób w poradniach rehabilitacyjnych wyróżniono następujące poradnie wedle ich VIII części kodu resortowego:

- 1300 - PORADNIA REHABILITACYJNA
- 1301 - PORADNIA REHABILITACYJNA DLA DZIECI
- 1302 - PORADNIA REHABILITACJI NARZĄDU RUCHU

Tabela 2.2.58: Liczba świadczeniodawców

Województwo	Ogółem	1300	1301	1302
dolnośląskie	87	86	2	-
kujawsko-pomorskie	72	71	1	-
lubelskie	53	52	1	-
lubuskie	10	10	-	-
łódzkie	96	96	1	-
małopolskie	154	152	4	-
mazowieckie	187	182	10	-
opolskie	22	21	-	1
podkarpackie	50	50	1	-
podlaskie	32	31	2	-
pomorskie	73	71	3	-
śląskie	197	188	13	-
świętokrzyskie	22	22	-	-
warmińsko-mazurskie	39	36	3	-
wielkopolskie	48	48	-	-
zachodniopomorskie	30	30	-	-
Polska	1 172	1 146	41	1

Opracowanie DAiS na podstawie danych NFZ

2.2.3.1 Poradnia rehabilitacyjna

Tabele 2.2.59 oraz 2.2.60 prezentują podstawowe statystyki dotyczące liczby pacjentów oraz liczby porad. W kolumnie 'Pacjenci spoza województwa' przedstawiony został udział porad, w których pacjenci byli spoza województwa, w którym korzystali ze świadczeń rehabilitacyjnych, tzn. pacjentów, którzy nie byli zameldowani w województwie śląskim. Odsetek pacjentów spoza województwa w wierszu podsumowującym informuje jaka część pacjentów w całym województwie leczyla się w województwie śląskim, mimo że nie była w nim zameldowana. Kolumna 'Udział pacjentów w poradni' prezentuje jaki procent pacjentów w poradni rehabilitacyjnej, stanowią pacjentów z analizowanej grupy chorób

Tabela 2.2.59: Podstawowe statystyki

Powiat	Liczba pacjentów [tys.]	Liczba porad [tys.]	Pacjenci spoza województwa [%]	Udział pacjentów w poradni [%]
będziński	0,11	0,20	-	2,09
bielski	0,15	0,23	0,68	2,54
cieszyński	0,60	0,78	1,34	6,76
częstochoowski	0,13	0,21	-	2,85
gliwicki	0,12	0,18	-	6,07
kłobucki	0,13	0,18	3,97	6,03
lubliniecki	0,04	0,05	-	1,47
mikołowski	0,12	0,17	2,56	3,15
myszkowski	0,04	0,05	-	1,28
pszczyński	0,22	0,36	1,39	5,04
raciborski	0,60	0,82	7,14	16,04
rybnicki	0,07	0,10	-	6,00
tarnogórski	0,20	0,29	1,03	2,80
bieruńsko-lędziński	0,03	0,07	-	2,31
wodzisławski	0,07	0,09	-	1,20
zawierciański	0,09	0,12	-	2,67
żywiecki	0,74	0,98	1,22	10,17
m. Bielsko-Biała	0,80	1,23	1,37	6,43
m. Bytom	0,10	0,14	-	2,27
m. Chorzów	0,25	0,38	0,81	2,46
m. Częstochowa	0,48	0,64	1,26	3,56
m. Dąbrowa Górnicza	0,18	0,29	1,11	2,97
m. Gliwice	0,24	0,32	2,05	3,37
m. Jastrzębie-Zdrój	0,48	1,14	0,42	9,67
m. Jaworzno	0,06	0,09	-	1,45
m. Katowice	0,45	0,70	1,11	2,66
m. Mysłowice	0,06	0,09	-	1,48
m. Piekary Śląskie	0,14	0,18	1,40	7,85
m. Ruda Śląska	0,32	0,41	1,56	5,35
m. Rybnik	0,06	0,12	-	1,47
m. Siemianowice Śląskie	0,14	0,23	0,70	2,98
m. Sosnowiec	0,17	0,26	0,57	2,55
m. Świętochłowice	0,05	0,07	-	2,67
m. Tychy	0,09	0,13	-	2,84
m. Zabrze	0,06	0,07	-	1,30
m. Żory	0,06	0,09	1,56	2,22
Woj.	7,62	11,46	1,52	4,03

Opracowanie DAiS na podstawie danych NFZ i GUS

Tabela 2.2.60: Podstawowe statystyki

Podgrupa	Liczba pacjentów [tys.]	Liczba porad [tys.]	Pacjenci spoza województwa [%]
Inne urazy	0,21	0,32	0,97
Obrażenia czaszkowo - mózgowie	0,05	0,07	4,26
Urazy jamy brzusznej	0,06	0,08	1,82
Urazy klatki piersiowej	0,03	0,04	7,14
Urazy kończyn dolnych	3,41	5,01	1,73
Urazy kończyn górnych	3,45	5,26	1,13
Urazy kręgosłupa	0,46	0,64	2,60
Urazy miednicy	0,03	0,04	-
Woj.	7,62	11,46	1,52

Opracowanie DAiS na podstawie danych NFZ i GUS

Na wykresie **2.2.17** przedstawiona została struktura porad z analizowanej grupy chorób w podziale na podgrupy w poradni rehabilitacyjnej. Etykieta 'Pozostałe podgrupy', przedstawia podgrupy, których udział procentowy nie przekroczył 3%. Pozostałymi podgrupami są:

- Inne urazy
- Obrażenia czaszkowo - mózgowie
- Urazy jamy brzusznej
- Urazy klatki piersiowej
- Urazy miednicy

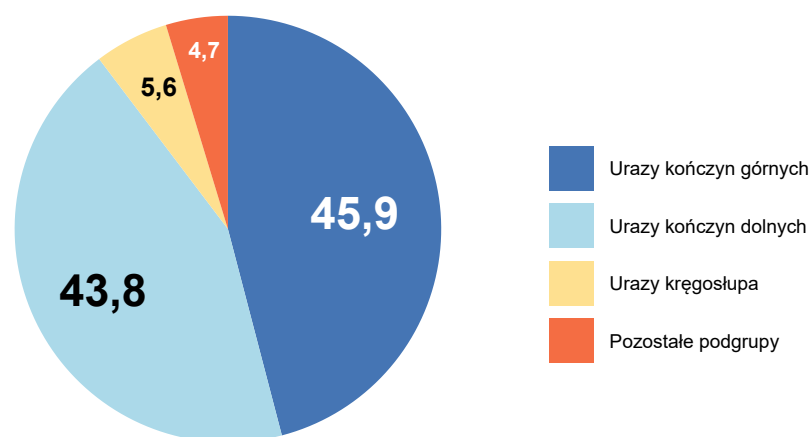
Wykres 2.2.17: Struktura porad według podgrup [%]

Opracowanie DAiS na podstawie danych NFZ

Tabela **2.2.61** przedstawia strukturę porad w podziale na najczęściej występujące podgrupy w analizowanej grupie chorób.

Tabela 2.2.61: Struktura porad według podgrup

Powiat	Liczba porad [tys.]	Urazy kończyn górnych [%]	Urazy kończyn dolnych [%]	Urazy kręgosłupa [%]	Pozostałe podgrupy [%]
m. Bielsko-Biała	1,23	46,33	40,13	9,79	3,75
m. Jastrzębie-Zdrój	1,14	47,15	44,51	3,25	5,09
żywiecki	0,98	48,73	41,00	7,53	2,75
raciborski	0,82	45,20	49,09	2,07	3,65
cieszyński	0,78	42,45	47,74	7,35	2,45
m. Katowice	0,70	42,23	46,65	4,99	6,13
m. Częstochowa	0,64	43,87	42,92	9,59	3,62
m. Ruda Śląska	0,41	57,25	39,37	2,42	0,97
m. Chorzów	0,38	47,62	47,09	2,65	2,65
pszczyński	0,36	39,67	50,69	3,86	5,79
m. Gliwice	0,32	42,06	48,60	2,49	6,85
tarnogórski	0,29	37,11	58,08	2,06	2,75
m. Dąbrowa Górnicza	0,29	52,45	30,77	7,69	9,09
m. Sosnowiec	0,26	41,80	42,19	6,25	9,77
bielski	0,23	49,79	37,77	3,43	9,01
m. Siemianowice Śląskie	0,23	45,58	44,69	3,54	6,19
częstochowski	0,21	52,66	42,03	4,83	0,48
będziński	0,20	39,49	50,26	6,67	3,59
kłobucki	0,18	52,75	40,66	2,20	4,40
gliwicki	0,18	43,89	40,00	4,44	11,67
m. Piekary Śląskie	0,18	46,63	48,31	2,25	2,81
mikołowski	0,17	44,12	41,18	11,18	3,53
m. Bytom	0,14	50,69	37,50	4,17	7,64
m. Tychy	0,13	42,19	45,31	7,81	4,69
zawierciański	0,12	43,55	50,00	5,65	0,81
m. Rybnik	0,12	78,05	13,82	5,69	2,44
rybnicki	0,10	39,18	49,48	2,06	9,28
wodzisławski	0,09	40,86	41,94	5,38	11,83
m. Mysłowice	0,09	41,76	37,36	12,09	8,79
m. Żory	0,09	65,93	23,08	6,59	4,40
m. Jaworzno	0,09	32,95	39,77	9,09	18,18
bieruńsko-lędziński	0,07	28,38	44,59	12,16	14,86
m. Świętochłowice	0,07	50,00	39,71	2,94	7,35
m. Zabrze	0,07	35,82	53,73	8,96	1,49
lubliniecki	0,05	47,17	45,28	3,77	3,77
myszkowski	0,05	35,85	50,94	3,77	9,43
Woj.	11,46	45,93	43,75	5,62	4,70

Opracowanie DAiS na podstawie danych NFZ

Na mapie 2.2.5 przedstawiono liczbę świadczeniodawców, którzy sprawozdali świadczenia z analizowanej grupy chorób w województwie śląskim w analizowanej poradni rehabilitacyjnej.

Mapa 2.2.5: Liczba świadczeniodawców w powiecie

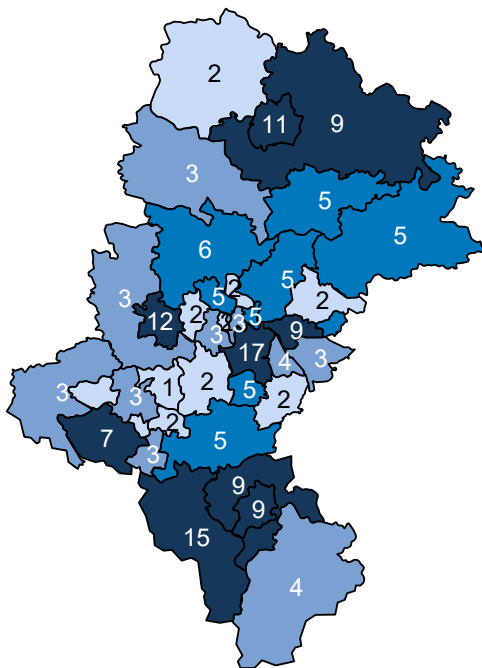

Opracowanie DAiS na podstawie danych z NFZ

Wykres 2.2.18 przedstawia liczbę pacjentów w podziale na ich wiek. W tabelach 2.2.62 oraz 2.2.63 przedstawiono statystyki dotyczące średniego wieku pacjenta, udział pacjentów poniżej 18 roku życia (jeżeli występują), udział najstarszych pacjentów w wieku co najmniej 65. i 80. lat (jeżeli występują) oraz udział porad kobiet.

Wykres 2.2.18: Struktura wieku pacjentów

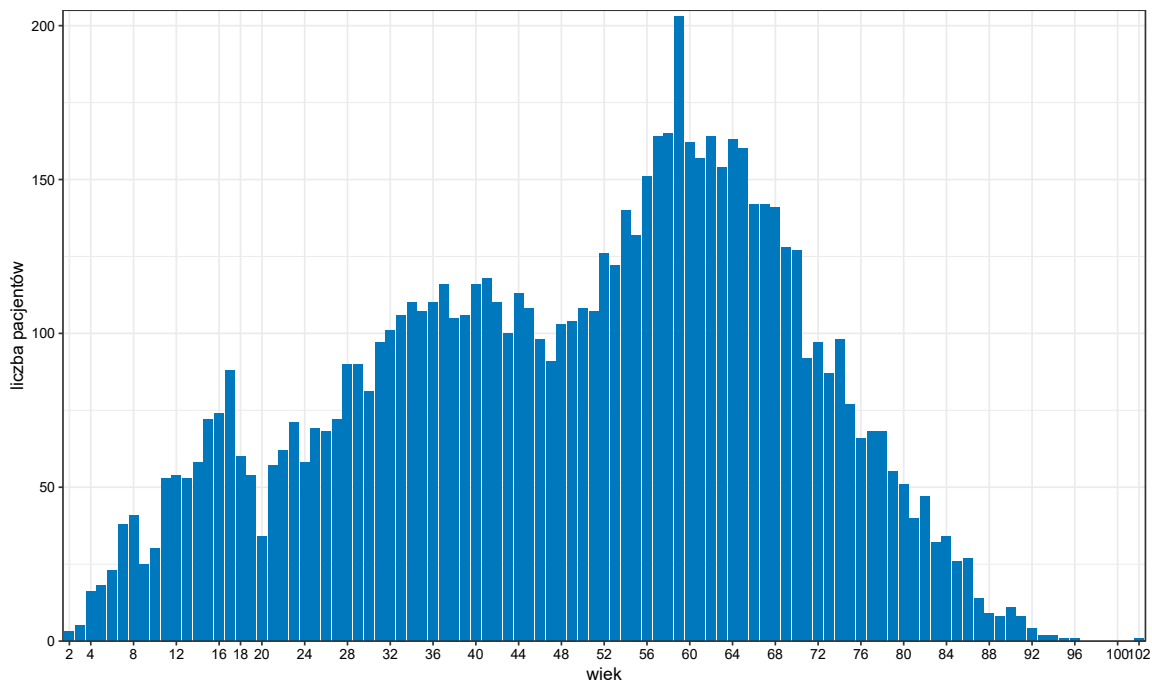

Opracowanie DAiS na podstawie danych z NFZ

Tabela 2.2.62: Struktura demograficzna pacjentów

Powiat	Średni wiek pacjenta [lata]	Porady pacjentów poniżej 18 roku życia [%]	Porady pacjentów w wieku 65+ [%]	Porady pacjentów w wieku 80+ [%]	Porady kobiet [%]
będziński	48	3,59	26,67	1,54	55,38
bielski	52	1,29	32,19	4,29	58,80
cieszyński	47	7,48	19,87	3,23	53,03
częstochowski	50	2,90	22,71	3,38	54,59
gliwicki	48	5,00	27,78	2,78	55,56
kłobucki	44	21,43	21,43	3,85	48,90
lubliniecki	44	13,21	24,53	15,09	52,83
mikołowski	41	7,65	8,82	0,59	40,59
myszkowski	43	5,66	16,98	3,77	41,51
pszczyński	44	6,06	11,85	1,65	50,69
raciborski	44	37,79	13,73	1,58	53,34
rybnicki	50	-	15,46	3,09	44,33
tarnogórski	49	4,81	17,53	4,81	53,61
bieruńsko-lędzki	39	13,51	28,38	-	50,00
wodzisławski	51	4,30	19,35	2,15	50,54
zawierciański	41	24,19	13,71	2,42	41,13
żywiecki	46	6,51	19,74	2,54	52,49
m. Bielsko-Biała	50	1,06	29,20	3,92	58,32
m. Bytom	52	2,78	23,61	1,39	53,47
m. Chorzów	46	14,29	23,54	3,17	47,35
m. Częstochowa	54	1,42	31,92	10,53	62,74
m. Dąbrowa Górnicza	49	0,35	28,67	1,40	56,99
m. Gliwice	50	4,05	36,45	5,30	59,19
m. Jastrzębie-Zdrój	48	4,48	23,09	1,49	52,50
m. Jaworzno	45	7,95	13,64	1,14	56,82
m. Katowice	47	6,42	25,11	5,14	55,78
m. Mysłowice	46	14,29	31,87	6,59	58,24
m. Piekary Śląskie	45	5,06	18,54	0,56	52,81
m. Ruda Śląska	49	9,42	31,88	4,11	57,49
m. Rybnik	59	-	45,53	12,20	71,54
m. Siemianowice Śląskie	49	3,10	19,47	3,54	59,29
m. Sosnowiec	50	2,34	27,73	5,08	63,28
m. Świętochłowice	51	5,88	25,00	5,88	64,71
m. Tychy	44	16,41	16,41	5,47	57,03
m. Zabrze	53	-	23,88	2,99	47,76
m. Żory	59	-	37,36	6,59	54,95
Woj.	50	7,82	23,68	3,64	54,81

Opracowanie DAiS na podstawie danych NFZ

Tabela 2.2.63: Struktura demograficzna pacjentów

Podgrupa	Średni wiek pacjenta [lata]	Porady pacjentów poniżej 18 roku życia [%]	Porady pacjentów w wieku 65+ [%]	Porady pacjentów w wieku 80+ [%]	Porady kobiet [%]
Inne urazy	50	1,26	23,27	2,20	53,77
Obrażenia czaszkowo - mózgowo	46	1,47	14,71	5,88	44,12
Urazy jamy brzusznej	50	8,00	21,33	6,67	68,00
Urazy klatki piersiowej	52	-	20,51	2,56	25,64
Urazy kończyn dolnych	50	8,46	18,25	3,83	51,19
Urazy kończyn górnych	46	8,46	30,37	3,67	58,53
Urazy kręgosłupa	48	2,17	11,80	1,40	54,35
Urazy miednicy	58	5,26	42,11	15,79	57,89
Woj.	50	7,82	23,68	3,64	54,81

Opracowanie DAiS na podstawie danych NFZ

Mapa 2.2.6 przedstawia informacje o saldzie migracji, zdefiniowanym jako różnica między liczbą pacjentów przyjezdnych i wyjezdnych. W tabeli 2.2.64 przedstawiono informacje o migracjach pacjentów. Kolumny oznaczone jako 'pacjenci wyjeżdżający' przedstawiają informację o pacjentach zameldowanych w danym powiecie, którzy korzystali ze świadczeń w poradni rehabilitacyjnej, poza tym powiatem. Kolumny oznaczone jako 'pacjenci przyjeżdżający' przedstawiają informację o pacjentach korzystających ze świadczeń w poradni rehabilitacyjnej, których powiat zameldowania był inny niż analizowany powiat. Wiersz z etykietą 'Woj.' przedstawia podsumowanie dla województwa śląskiego.

Mapa 2.2.6: Saldo migracji

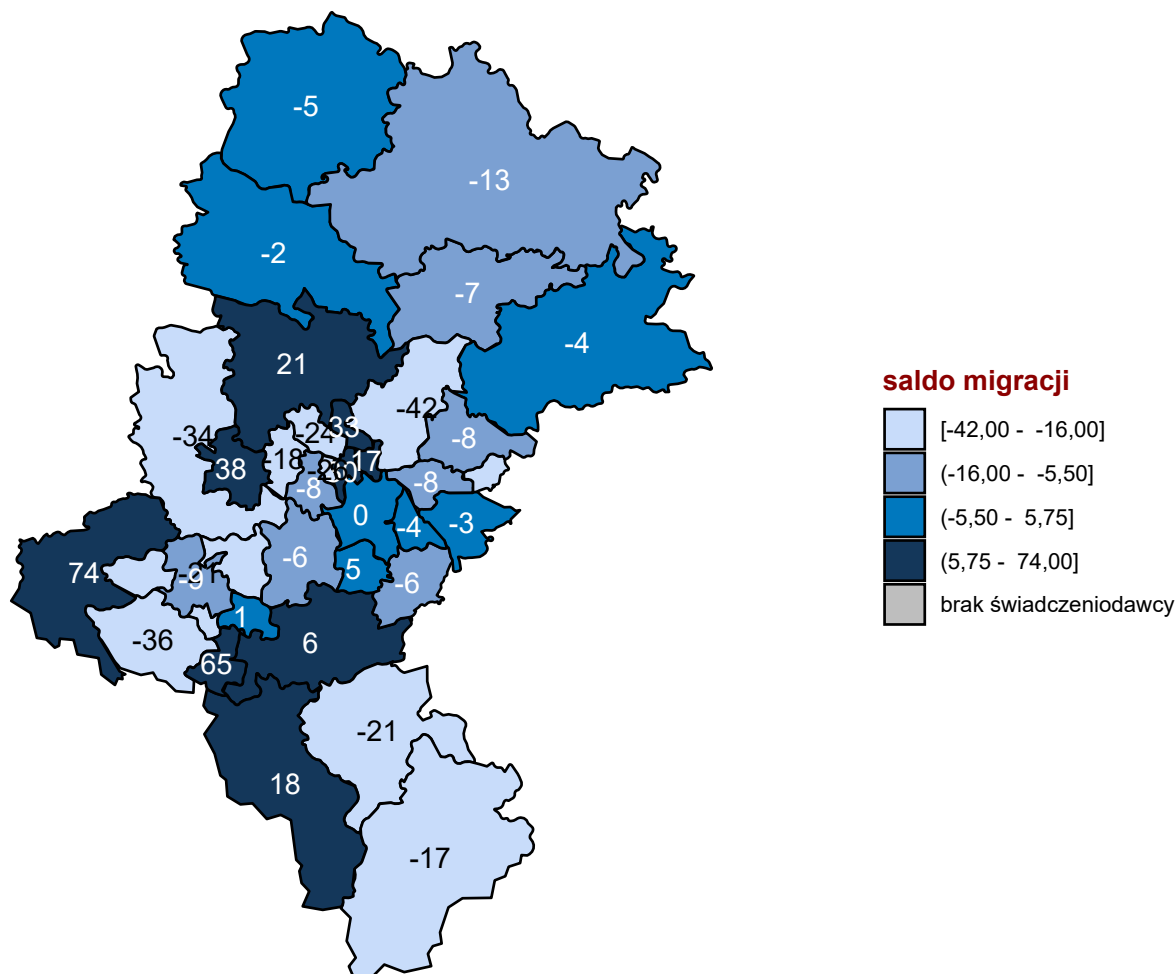

Opracowanie DAiS na podstawie danych z NFZ

Tabela 2.2.64: Migracja pacjentów w podziale na powiaty

Powiat	Czy poradnia występowała w powiecie	Pacjenci wyjeżdżający			Pacjenci przyjeżdżający		
		Pacjenci rehabilitowani poza powiatem zameldowania	Pacjenci rehabilitowani poza powiatem zameldowania [%]	Średnia odległość jaką przejechali pacjenci [km]	Pacjenci rehabilitowani spoza powiatu świadczeniodawcy	Pacjenci rehabilitowani spoza powiatu świadczeniodawcy [%]	Średnia odległość jaką przejechali pacjenci [km]
bielski i m. Bielsko-Biała	TAK	75	7,77	5,28	54	5,71	3,81
m. Katowice	TAK	67	14,92	5,31	67	14,92	3,91
będziński	TAK	61	39,35	6,33	19	16,81	4,65
gliwicki	TAK	48	30,77	11,04	14	11,38	3,37
wodzisławski	TAK	43	40,57	8,58	7	10,00	3,47
m. Bytom	TAK	43	36,13	8,21	19	19,79	2,21
żywiecki	TAK	38	5,02	5,34	21	2,84	7,44
częstochowski i m. Częstochowa	TAK	35	5,66	6,15	22	3,64	3,82
rybnicki	TAK	34	38,64	7,23	13	19,40	1,74
m. Świętochłowice	TAK	34	44,74	2,61	8	15,69	1,27
pszczyński	TAK	33	15,71	4,34	39	18,06	6,24
tarnogórski	TAK	31	17,82	5,18	52	26,67	6,71
cieszyński	TAK	29	5,03	5,15	47	7,89	8,62
m. Ruda Śląska	TAK	28	8,62	1,48	20	6,23	2,59
m. Chorzów	TAK	27	12,39	2,11	57	22,98	3,68
m. Sosnowiec	TAK	26	14,29	11,93	18	10,34	2,32
m. Piekary Śląskie	TAK	25	22,94	8,33	58	40,56	6,81
m. Siemianowice Śląskie	TAK	23	18,40	9,17	40	28,17	4,33
m. Dąbrowa Górnicza	TAK	22	11,76	7,20	14	7,78	3,74
m. Zabrze	TAK	22	29,73	17,98	4	7,14	2,32
mikołowski	TAK	20	16,26	9,30	14	11,97	8,02
m. Gliwice	TAK	19	9,22	7,99	57	23,36	9,25
m. Mysłowice	TAK	19	28,36	6,86	15	23,81	2,60
m. Rybnik	TAK	19	26,76	3,62	10	16,13	1,92
m. Tychy	TAK	16	18,39	9,31	21	22,83	3,36
zawierciański	TAK	15	16,13	12,89	11	12,36	4,93
bieruńsko-lędziński	TAK	14	35,90	6,06	8	24,24	7,52
m. Żory	TAK	13	20,63	4,16	14	21,88	4,49
myszkowski	TAK	12	27,91	24,02	5	13,51	5,76
kłobucki	TAK	11	8,59	10,62	6	4,76	8,48
lubliniecki	TAK	11	26,19	31,27	9	22,50	5,53
m. Jastrzębie-Zdrój	TAK	7	1,69	1,72	72	15,06	3,08
raciborski	TAK	5	0,95	4,03	79	13,12	7,96
m. Jaworzno	TAK	3	4,84	1,09	-	-	-
Woj.	-	928	12,15	5,88	912	11,97	5,03

Opracowanie DAiS na podstawie danych NFZ i GUS

Wykres 2.2.19 prezentuje miejsca, w których wystawiono skierowania. Wykres przedstawia dane dla 99,92% przypadków. Z kolei Tabele 2.2.65 oraz 2.2.66 prezentują szczegółowy rozkład miejsc wystawienia skierowania w podziale na powiaty oraz podgrupy.

Wykres 2.2.19: Udział skierowań dla województwa

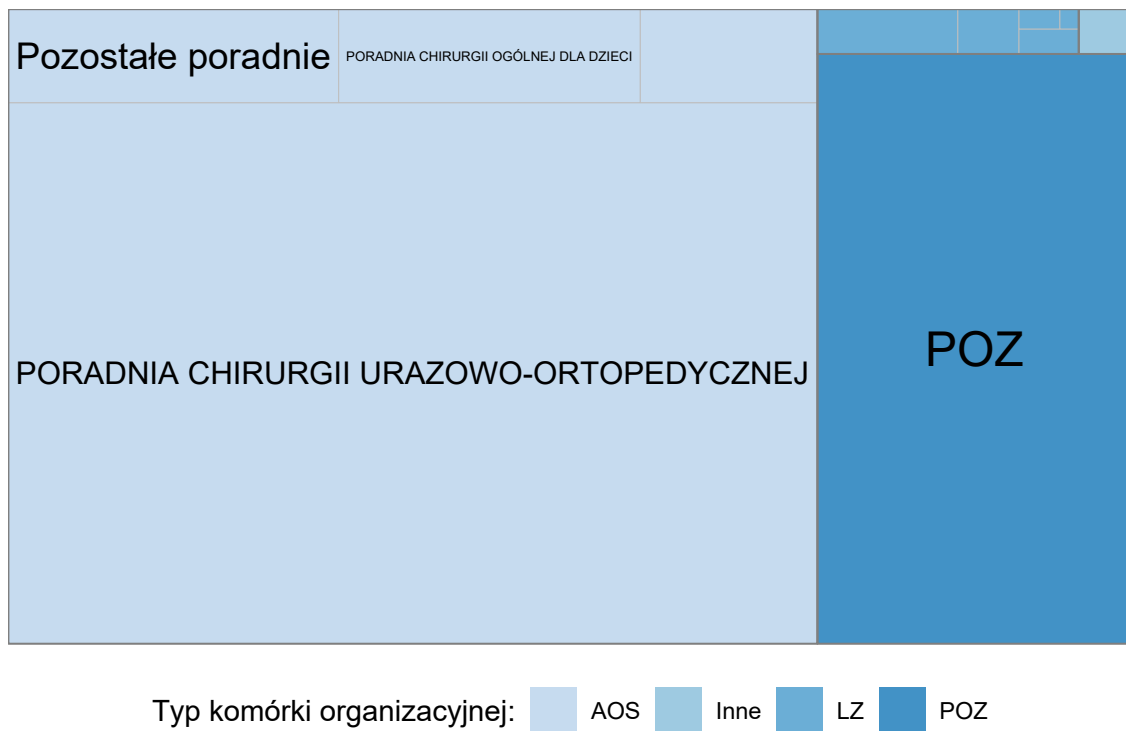

Opracowanie DAiS na podstawie danych z NFZ

Tabela 2.2.65: Skąd byli kierowani pacjenci

Powiat	Przypadki, dla których obliczono wskaźniki [%]	Udział skierowań wystawionych w szpitalu [%]	W tym:			SOR i Izba Przyjęć [%]	Udział skierowań wystawionych w AOS [%]	W tym:			Udział skierowań wystawionych w POZ [%]	Pozostałe [%]
			Oddział chirurgii urazowo-ortopedycznej [%]	Oddział chirurgii urazowo-ortopedycznej dla dzieci [%]	Oddział chirurgiczny dla dzieci [%]			Poradnia chirurgii urazowo-ortopedycznej [%]	Poradnia chirurgii ogólnej dla dzieci [%]	Poradnia chirurgii ogólnej [%]		
będziński	100,00	1,03	-	-	-	-	57,95	46,90	2,65	6,19	41,03	-
bielski	100,00	0,86	-	-	-	100,00	70,39	89,02	0,61	4,27	28,33	0,43
cieszyński	99,74	3,36	84,62	-	7,69	-	67,79	85,50	6,68	2,48	28,85	-
częstochowski	100,00	-	-	-	-	-	61,35	95,28	3,15	-	38,65	-
gliwicki	100,00	3,33	33,33	-	-	66,67	51,67	77,42	7,53	12,90	45,00	-
kłobucki	100,00	3,30	16,67	-	-	66,67	70,33	60,16	15,62	16,41	24,73	1,65
lubliński	100,00	3,77	-	50,00	-	-	49,06	73,08	11,54	3,85	47,17	-
mikołowski	100,00	2,94	20,00	-	-	80,00	75,88	86,82	2,33	0,78	21,18	-
myszkowski	100,00	7,55	100,00	-	-	-	39,62	80,95	9,52	-	52,83	-
pszczyński	100,00	0,55	50,00	-	-	50,00	62,81	90,79	3,95	2,63	36,36	0,28
raciborski	100,00	0,49	50,00	-	-	-	86,39	61,46	35,30	0,70	11,91	1,22
rybnicki	100,00	2,06	100,00	-	-	-	79,38	96,10	2,60	-	18,56	-
tarnogórski	100,00	2,75	12,50	62,50	-	12,50	42,96	89,60	0,80	7,20	53,61	0,69
bieruńsko-lędziński	100,00	4,05	100,00	-	-	-	36,49	18,52	7,41	3,70	59,46	-
wodzisławski	100,00	1,08	-	-	-	100,00	50,54	89,36	2,13	-	48,39	-
zawierciański	98,39	8,20	60,00	10,00	-	20,00	32,79	65,00	5,00	27,50	59,02	-
żywiecki	100,00	0,20	50,00	-	-	50,00	86,67	85,80	3,64	7,75	12,92	0,20
m. Bielsko-Biała	99,92	0,24	100,00	-	-	-	87,10	94,85	0,37	0,37	12,24	0,41
m. Bytom	100,00	0,69	-	-	-	-	43,06	83,87	-	-	56,25	-
m. Chorzów	100,00	-	-	-	-	-	56,61	86,45	6,54	-	43,39	-
m. Częstochowa	100,00	2,04	30,77	-	-	30,77	63,05	88,78	1,25	1,25	34,43	0,47
m. Dąbrowa	100,00	1,05	33,33	-	-	66,67	80,42	96,52	-	-	18,53	-
Górnica	-	-	-	-	-	-	-	-	-	-	-	-
m. Gliwice	100,00	8,10	61,54	-	-	30,77	62,62	74,63	1,99	17,91	28,97	0,31
m. Jastrzębie-Zdrój	99,82	0,35	25,00	25,00	-	-	87,42	96,88	0,40	0,60	12,23	-
m. Jaworzno	100,00	4,55	25,00	-	75,00	-	53,41	82,98	2,13	2,13	42,05	-
m. Katowice	99,86	1,71	66,67	8,33	-	25,00	63,43	80,41	2,03	2,93	34,86	-
m. Mysłowice	100,00	-	-	-	-	-	52,75	62,50	4,17	4,17	45,05	2,20

Tabela 2.2.65: Skąd byli kierowani pacjenci

Powiat	Przypadki, dla których obliczono wskaźniki [%]	Udział skierowań wystawionych w szpitalu [%]	W tym:				Udział skierowań wystawionych w AOS [%]	W tym:			Udział skierowań wystawionych w POZ [%]	Pozostałe [%]
			Oddział chirurgii urazowo-ortopedycznej [%]	Oddział chirurgii urazowo-ortopedycznej dla dzieci [%]	Oddział chirurgiczny dla dzieci [%]	SOR i Izba Przyjęć [%]		Poradnia chirurgii urazowo-ortopedycznej [%]	Poradnia chirurgii ogólnej dla dzieci [%]	Poradnia chirurgii ogólnej [%]		
m. Piekary Śląskie	100,00	4,49	50,00	25,00	-	12,50	68,54	92,62	0,82	-	22,47	4,49
m. Ruda Śląska	100,00	1,45	16,67	16,67	-	16,67	83,82	89,63	6,92	0,58	14,73	-
m. Rybnik	100,00	-	-	-	-	-	86,99	82,24	-	11,21	13,01	-
m. Siemianowice Śląskie	100,00	4,87	63,64	-	-	36,36	77,43	94,86	0,57	-	17,70	-
m. Sosnowiec	99,61	-	-	-	-	-	65,10	85,54	0,60	11,45	34,90	-
m. Świętochłowice	100,00	-	-	-	-	-	72,06	87,76	2,04	-	27,94	-
m. Tychy	100,00	9,38	75,00	8,33	-	8,33	35,16	31,11	11,11	2,22	55,47	-
m. Zabrze	100,00	-	-	-	-	-	41,79	89,29	-	7,14	58,21	-
m. Żory	100,00	-	-	-	-	-	73,63	95,52	-	4,48	26,37	-
Woj.	99,92	1,64	53,72	6,91	3,19	23,40	72,03	85,27	5,49	3,23	26,00	0,33

I Statystyki obliczono jedynie dla świadczeń, do których została przypisana data zlecenia, a data rozpoczęcia świadczenia była nie wcześniejsza niż data zlecenia oraz można było wyznaczyć miejsce wystawienia skierowania

Opracowanie DAIS na podstawie danych NFZ

Tabela 2.2.66: Skład byli kierowani pacjenci

Podgrupa	Przypadki, dla których obliczono wskaźnik [%]	Udział skierowań wystawionych w szpitalu [%]	W tym:				Udział skierowań wystawionych w AOS [%]	W tym:			Udział skierowań wystawionych w POZ [%]	Pozostałe [%]
			Oddział chirurgii urazowo-ortopedycznej [%]	Oddział chirurgii urazowo-ortopedycznej dla dzieci [%]	Oddział chirurgiczny dla dzieci [%]	SOR i Izba Przyjęć [%]		Poradnia chirurgii urazowo-ortopedycznej [%]	Poradnia chirurgii ogólnej dla dzieci [%]	Poradnia chirurgii ogólnej [%]		
Inne urazy	99,69	1,58	100,00	-	-	-	54,89	79,31	1,15	6,90	41,96	1,58
Obrażenia czaszkowo - mózgowie	100,00	2,94	-	-	-	-	39,71	33,33	-	7,41	55,88	1,47
Urazy jamy brzusznej	100,00	-	-	-	-	-	56,00	83,33	-	7,14	44,00	-
Urazy klatki piersiowej	100,00	-	-	-	-	-	61,54	95,83	-	-	38,46	-
Urazy kończyn dolnych	100,00	2,23	56,25	2,68	2,68	29,46	69,54	85,94	6,34	2,55	27,95	0,28
Urazy kończyn górnych	99,89	1,14	45,00	15,00	1,67	18,33	76,81	86,00	5,55	3,77	21,73	0,32
Urazy kręgosłupa	99,69	1,25	75,00	-	25,00	-	67,60	77,88	1,38	1,84	31,00	0,16
Urazy miednicy	100,00	2,63	-	100,00	-	-	57,89	90,91	-	-	39,47	-
Woj.	99,92	1,64	53,72	6,91	3,19	23,40	72,03	85,27	5,49	3,23	26,00	0,33

I Statystyki obliczono jedynie dla świadczeń, do których została przypisana data zlecenia, a data rozpoczęcia świadczenia była nie wcześniejsza niż data zlecenia oraz można było wyznaczyć miejsce wystawienia skierowania Opracowanie DAIS na podstawie danych NFZ

W Tabelach 2.2.67 oraz 2.2.68 zaprezentowano podstawowe dane dotyczące czasu oczekiwania na świadczenie⁶⁰. Mediana czasu oczekiwania dla Polski w 2016 roku wynosiła 32 dni.

Tabela 2.2.67: Statystyki dotyczące czasu oczekiwania

Powiat	Przypadki, dla których obliczono statystyki dotyczące czasu oczekiwania [%]	Mediana czasu oczekiwania [dni]	W jakim czasie realizowane jest 75% przyjęć [dni]	Przyjęcia do 30 dni od daty wystawienia skierowania [%]	Przyjęcia do czasu wyznaczonego przez medianę PL [%]
będziński	100,0	36	123	46,7	47,2
bielski	100,0	49	84	34,8	36,1
cieszyński	100,0	20	49	63,4	64,6
częstochoowski	100,0	33	75	48,3	48,8
gliwicki	100,0	35	102	47,2	48,3
kłobucki	100,0	36	105	42,9	46,7
lubliniecki	100,0	19	50	64,2	66,0
mikołowski	100,0	31	97	48,8	52,4
myszkowski	100,0	8	31	73,6	75,5
pszczyński	100,0	33	80	47,7	49,9
raciborski	100,0	35	75	44,2	46,7
rybnicki	100,0	13	36	69,1	71,1
tarnogórski	100,0	32	113	49,5	51,2
bieruńsko-lędziński	100,0	32	87	48,6	52,7
wodzisławski	100,0	31	87	49,5	52,7
zawierciański	100,0	23	59	57,4	59,0
żywiecki	100,0	35	94	46,6	48,0
m. Bielsko-Biała	100,0	42	77	40,0	41,2
m. Bytom	100,0	24	64	56,9	59,0
m. Chorzów	100,0	32	64	47,4	50,0
m. Częstochowa	100,0	35	86	47,2	48,4
m. Dąbrowa Górnicza	100,0	34	82	48,3	49,3
m. Gliwice	100,0	29	118	51,1	52,0
m. Jastrzębie-Zdrój	100,0	54	92	31,7	32,5
m. Jaworzno	100,0	40	140	38,6	40,9
m. Katowice	100,0	42	112	41,7	42,9
m. Mysłowice	100,0	54	142	31,9	33,0
m. Piekary Śląskie	100,0	70	99	29,2	31,5
m. Ruda Śląska	100,0	34	77	46,6	49,0
m. Rybnik	100,0	80	160	19,5	22,8
m. Siemianowice Śląskie	100,0	28	77	54,0	54,9
m. Sosnowiec	100,0	29	92	51,4	51,8
m. Świętochłowice	100,0	46	79	26,5	29,4
m. Tychy	100,0	29	81	52,3	53,1
m. Zabrze	100,0	17	46	56,7	58,2
m. Żory	100,0	50	110	36,3	37,4
Woj.	100,0	36	86	45,3	46,8

I Statystyki te obliczono jedynie dla świadczeń, do których została przypisana data zlecenia, a data rozpoczęcia świadczenia była nie wcześniejsza niż data zlecenia oraz można było wyznaczyć miejsce wystawienia skierowania
Opracowanie DAiS na podstawie danych NFZ

⁶⁰Czas oczekiwania liczony jest metodą RTT (ang. Referral To Treatment) wyłącznie dla przyjęć planowych na leczenie szpitalne na podstawie skierowań

Tabela 2.2.68: Statystyki dotyczące czasu oczekiwania

Rozpoznanie	Przypadki, dla których obliczono statystyki dotyczące czasu oczekiwania [%]	Mediana czasu oczekiwania [dni]	W jakim czasie realizowane jest 75% przyjęć [dni]	Przyjęcia do 30 dni od daty wystawienia skierowania [%]	Przyjęcia do czasu wyznaczonego przez medianę PL [%]
Inne urazy	100,0	49	147	36,6	37,9
Obrażenia czaszkowo - mózgowie	100,0	32	121	48,5	51,5
Urazy jamy brzusznej	100,0	35	134	44,0	45,3
Urazy klatki piersiowej	100,0	41	60	41,0	41,0
Urazy kończyn dolnych	100,0	34	78	46,8	48,5
Urazy kończyn górnych	100,0	36	87	44,6	46,2
Urazy kręgosłupa	100,0	42	98	43,0	43,8
Urazy miednicy	100,0	34	93	47,4	47,4
Woj.	100,0	36	86	45,3	46,8

1 Statystyki te obliczono jedynie dla świadczeń, do których została przypisana data zlecenia, a data rozpoczęcia świadczenia była nie wcześniejsza niż data zlecenia oraz można było wyznaczyć miejsce wystawienia skierowania
Opracowanie DAiS na podstawie danych NFZ

Przeanalizowano roczną historię rehabilitacji pacjenta poprzedzających poradę w poradni rehabilitacyjnej. Tabele: 2.2.69 oraz 2.2.70 przedstawiają dane dla 180 dni przed rehabilitacją na analizowanym oddziale. W tabelach 2.2.71 oraz 2.2.72 przedstawiono statystyki dla 366 dni przed rehabilitacją na analizowanym oddziale.

Tabela 2.2.69: Analiza rehabilitacji poprzedzających rehabilitację pacjentów na oddziale rehabilitacyjnej - do 180 dni

Powiat	W tym:				W tym:				W tym:						
	z tej samej grupy chorób [%]	z tej samej podgrupy [%]	z tym samym rozpoznaniem według ICD10 [%]	Poprzedzone hospitalizacją na oddziale stacjonarym [%]	z tej samej grupy chorób [%]	z tej samej podgrupy [%]	z tym samym rozpoznaniem według ICD10 [%]	Poprzedzone poradą w poradniach rehabilitacyjnych [%]	z tej samej grupy chorób [%]	z tej samej podgrupy [%]	z tym samym rozpoznaniem według ICD10 [%]	Poprzedzone zabiegiem w dziale (pracowni) fizjoterapii [%]	z tej samej grupy chorób [%]	z tej samej podgrupy [%]	z tym samym rozpoznaniem według ICD10 [%]
będziński	6,67	-	-	-	-	-	-	21,54	45,24	42,86	40,48	53,33	86,54	82,69	72,12
bielski	0,86	0,43	0,43	1,72	50,00	50,00	15,02	20,00	17,14	17,14	17,14	51,50	74,17	73,33	61,67
cieszyński	0,77	-	-	0,39	66,67	66,67	10,45	33,33	33,33	29,63	29,63	26,06	76,24	74,26	56,93
częstochowski	-	-	-	-	-	-	13,04	48,15	48,15	48,15	48,15	39,61	81,71	80,49	57,32
gliwicki	0,56	-	-	-	-	-	13,89	60,00	56,00	56,00	48,00	37,22	76,12	74,63	35,82
kłobucki	4,40	2,75	2,75	0,55	100,00	100,00	13,19	70,83	70,83	70,83	62,50	41,76	86,84	86,84	71,05
lubliniecki	-	-	-	-	-	-	11,32	50,00	33,33	33,33	16,67	28,30	86,67	80,00	73,33
mikołowski	0,59	-	-	-	-	-	14,71	24,00	24,00	24,00	16,00	41,76	80,28	80,28	63,38
myszkowski	-	-	-	-	-	-	16,98	-	-	-	-	24,53	46,15	46,15	46,15
pszczynski	1,10	-	-	0,83	-	-	11,85	37,21	34,88	34,88	32,56	39,12	90,14	85,21	30,99
raciborski	1,34	-	-	5,71	46,81	23,40	14,34	57,63	55,93	46,61	29,04	29,04	87,87	85,77	71,55
rybnicki	5,15	3,09	3,09	-	-	-	10,31	30,00	30,00	30,00	30,00	26,80	92,31	88,46	88,46
tarnogórski	2,06	0,69	0,69	-	-	-	15,81	52,17	52,17	52,17	52,17	41,58	84,30	81,82	77,69
bieruńsko-łędziński	4,05	-	-	-	-	-	17,57	46,15	46,15	46,15	46,15	45,95	64,71	64,71	8,82
wodzisławski	4,30	4,30	4,30	1,08	-	-	10,75	60,00	60,00	60,00	60,00	29,03	85,19	85,19	81,48
zawierciański	5,65	0,81	0,81	0,81	-	-	9,68	25,00	25,00	25,00	25,00	25,00	67,74	64,52	58,06
żywiecki	2,64	1,02	0,92	0,41	-	-	11,50	36,28	31,86	24,78	24,78	28,69	76,24	72,70	56,03
m. Bielsko-Biała	1,31	0,24	0,24	1,39	64,71	58,82	16,31	32,50	32,50	26,00	26,00	43,07	82,58	81,06	62,69
m. Bytom	0,69	0,69	0,69	-	-	-	17,36	36,00	36,00	36,00	28,00	40,97	66,10	64,41	45,76
m. Chorzów	0,26	-	-	0,53	100,00	100,00	15,08	42,11	42,11	42,11	42,11	44,97	84,71	82,94	79,41
m. Częstochowa	2,67	1,26	1,26	1,10	28,57	28,57	21,70	51,45	50,72	47,10	47,10	25,94	72,12	70,91	61,82
m. Dąbrowa Górnicza	1,05	0,35	0,35	0,70	-	-	15,73	57,78	55,56	51,11	48,60	48,60	79,86	79,14	71,94
m. Gliwice	3,12	0,93	0,93	-	-	-	15,58	32,00	32,00	32,00	32,00	33,64	65,74	64,81	50,93
m. Jastrzębie-Zdrój	0,70	0,18	0,18	-	-	-	20,98	55,23	52,72	48,12	48,12	67,69	91,70	90,01	84,57

Tabela 2.2.69: Analiza rehabilitacji poprzedzających rehabilitację pacjentów na oddziale rehabilitacyjnej - do 180 dni

Powiat	W tym:				W tym:				W tym:							
	Poprzedzone hospitalizacją na oddziale stacjonarym [%]	z tej samej grupy chorób [%]	z tej samej podgrupy [%]	z tym samym rozpoznaniem według ICD10 [%]	Poprzedzone pobycem w ośrodku rehabilitacji dziennej [%]	z tej samej grupy chorób [%]	z tej samej podgrupy [%]	z tym samym rozpoznaniem według ICD10 [%]	Poprzedzone poradą w poradniach rehabilitacyjnych [%]	z tej samej grupy chorób [%]	z tej samej podgrupy [%]	z tym samym rozpoznaniem według ICD10 [%]	Poprzedzone zabiegami w dziale (pracowni) fizjoterapii [%]	z tej samej grupy chorób [%]	z tej samej podgrupy [%]	z tym samym rozpoznaniem według ICD10 [%]
m. Jaworzno	6,82	3,41	3,41	1,14	-	71,43	64,29	50,00	26,14	60,87	60,87	56,52	35,23	90,32	87,10	70,97
m. Katowice	2,00	0,29	0,29	0,14	5,99	-	-	-	21,97	58,44	58,44	53,25	46,65	78,29	75,84	59,33
m. Mysłowice	1,10	1,10	1,10	1,10	-	-	-	-	25,27	39,13	39,13	30,43	50,55	69,57	67,39	52,17
m. Piekary Śląskie	5,62	4,49	4,49	1,12	-	-	-	-	7,30	7,69	7,69	7,69	21,35	63,16	63,16	23,68
m. Ruda Śląska	0,24	-	-	-	3,14	76,92	76,92	46,15	12,08	64,00	62,00	54,00	29,47	76,23	74,59	67,21
m. Rybnik	4,07	-	-	-	-	-	-	-	10,57	53,85	53,85	38,46	54,47	91,04	91,04	79,10
m. Siemianowice Śląskie	1,33	-	-	-	0,44	-	-	-	15,49	22,86	22,86	22,86	29,20	72,73	71,21	62,12
m. Sosnowiec	5,47	3,12	2,34	0,78	0,39	100,00	100,00	100,00	12,89	30,30	27,27	24,24	36,33	66,67	64,52	45,16
m. Świętochłowice	5,88	2,94	2,94	-	-	-	-	-	8,82	33,33	33,33	16,67	33,82	86,96	82,61	78,26
m. Tychy	1,56	-	-	-	4,69	16,67	16,67	16,67	21,88	42,86	42,86	35,71	31,25	65,00	65,00	45,00
m. Zabrze	-	-	-	-	-	-	-	-	7,46	20,00	20,00	20,00	34,33	39,13	39,13	34,78
m. Żory	2,20	-	-	-	-	-	-	-	8,79	62,50	50,00	37,50	43,96	77,50	75,00	60,00
Woj.	1,88	0,59	0,57	0,19	1,31	56,00	52,67	36,00	15,57	45,29	44,00	39,18	39,35	81,08	79,19	64,80

Opracowanie DAiS na podstawie danych NFZ

Tabela 2.2.70: Analiza rehabilitacji poprzedzających rehabilitację pacjentów na oddziale rehabilitacyjnej - do 180 dni

Podgrupa	W tym:			W tym:			W tym:			W tym:		
	z tej samej grupy chorób [%]	z tej samej podgrupy [%]	z tym samym rozpoznaniem według ICD10 [%]	z tej samej grupy chorób [%]	z tej samej podgrupy [%]	z tym samym rozpoznaniem według ICD10 [%]	z tej samej grupy chorób [%]	z tej samej podgrupy [%]	z tym samym rozpoznaniem według ICD10 [%]	z tej samej grupy chorób [%]	z tej samej podgrupy [%]	z tym samym rozpoznaniem według ICD10 [%]
	Poprzedzone hospitalizacją na oddziale stacjonarym [%]	Poprzedzone pobyciem w ośrodku rehabilitacji dziennej [%]	Poprzedzone poradą w poradniach rehabilitacyjnych [%]	Poprzedzone zabiegami w dziale (pracowni) fizjoterapii [%]								
Inne urazy	8,49	3,14	0,94	3,14	60,00	40,00	30,00	19,81	46,03	42,86	34,92	43,08
Obrażenia czaszkowo - mózgowie	7,35	1,47	-	-	-	-	-	20,59	42,86	42,86	21,43	41,18
Urazy jamy brzusznej	-	-	-	2,67	-	-	-	14,67	36,36	36,36	18,18	41,33
Urazy klatki piersiowej	2,56	-	-	-	-	-	-	30,77	16,67	16,67	16,67	43,59
Urazy kończyn dolnych	1,78	0,66	0,16	1,38	52,17	50,72	28,99	14,22	44,18	42,64	37,45	37,68
Urazy kończyn górnych	1,31	0,32	0,15	1,25	60,61	57,58	43,94	16,00	46,56	46,32	42,04	41,52
Urazy kręgosłupa	3,26	0,62	0,31	0,31	100,00	100,00	100,00	18,94	47,54	40,98	38,52	32,45
Urazy miednicy	7,89	2,63	2,63	2,63	-	-	-	18,42	28,57	28,57	28,57	31,58
Woj.	1,88	0,59	0,19	1,31	56,00	52,67	36,00	15,57	45,29	44,00	39,18	39,35

Opracowanie DAiS na podstawie danych NFZ

Tabela 2.2.71: Analiza rehabilitacji poprzedzających rehabilitację pacjentów na oddziale rehabilitacyjnej - do 366 dni

Powiat	W tym:				W tym:				W tym:							
	Poprzedzone hospitalizacją na oddziale stacjonarym [%]	z tej samej grupy chorób [%]	z tej samej podgrupy [%]	z tym samym rozpoznaniem według ICD10 [%]	Poprzedzone pobyciem w ośrodku rehabilitacji dziennej [%]	z tej samej grupy chorób [%]	z tej samej podgrupy [%]	z tym samym rozpoznaniem według ICD10 [%]	Poprzedzone poradą w poradniach rehabilitacyjnych [%]	z tej samej grupy chorób [%]	z tej samej podgrupy [%]	z tym samym rozpoznaniem według ICD10 [%]	Poprzedzone zabiegami w dziale (pracowni) fizjoterapii [%]	z tej samej grupy chorób [%]	z tej samej podgrupy [%]	z tym samym rozpoznaniem według ICD10 [%]
będziński	7,69	-	-	-	-	-	-	-	36,92	62,50	52,78	40,28	63,08	82,11	78,86	70,73
bielski	1,29	0,43	0,43	0,43	3,86	22,22	22,22	-	25,75	30,00	25,00	33,00	57,08	68,42	67,67	56,39
cieszyński	1,29	0,26	0,26	-	0,90	57,14	57,14	57,14	17,94	41,01	39,57	30,09	31,87	70,45	68,02	52,23
częstochoowski	0,48	-	-	-	-	-	-	-	22,71	48,94	48,94	44,68	44,44	76,09	72,83	52,17
gliwicki	2,78	-	-	-	-	-	-	-	21,67	66,67	56,41	46,15	41,67	74,67	72,00	33,33
kłobucki	5,49	3,30	3,30	0,55	0,55	100,00	100,00	100,00	20,33	72,97	72,97	59,46	44,51	83,95	83,95	67,90
lubliniecki	-	-	-	-	-	-	-	-	18,87	50,00	40,00	30,00	33,96	83,33	77,78	66,67
mikołowski	1,76	-	-	-	-	-	-	-	20,59	37,14	37,14	28,57	44,12	77,33	77,33	64,00
myszkowski	3,77	-	-	-	-	-	-	-	18,87	-	-	-	28,30	40,00	40,00	40,00
pszczyński	1,65	-	-	-	1,38	20,00	20,00	20,00	20,94	36,84	32,89	28,95	44,63	82,72	77,78	29,01
raciborski	2,43	-	-	-	7,53	58,06	56,45	30,65	22,72	70,59	67,91	57,22	33,05	82,35	80,15	66,91
rybnicki	5,15	3,09	3,09	-	-	-	-	-	17,53	47,06	47,06	41,18	28,87	89,29	85,71	85,71
tarnogórski	2,75	0,69	0,69	-	-	-	-	-	26,12	44,74	44,74	44,74	49,14	76,22	74,13	67,83
bieruńsko-łędziński	4,05	-	-	-	-	-	-	-	22,97	47,06	47,06	47,06	47,30	62,86	62,86	8,57
wodzisławski	9,68	7,53	7,53	1,08	-	-	-	-	20,43	52,63	52,63	52,63	32,26	80,00	80,00	73,33
zawierciański	5,65	0,81	0,81	-	1,61	-	-	-	14,52	22,22	22,22	22,22	27,42	70,59	64,71	52,94
żywiecki	3,66	1,12	1,02	0,51	0,10	-	-	-	22,18	36,24	31,65	19,72	36,62	66,11	61,94	46,94
m. Bielsko-Biała	2,04	0,24	0,24	-	1,71	52,38	52,38	47,62	25,69	29,52	28,89	22,22	49,27	76,49	74,50	56,79
m. Bytom	0,69	0,69	0,69	-	-	-	-	-	23,61	38,24	38,24	29,41	42,36	67,21	65,57	45,90
m. Chorzów	0,26	-	-	-	0,79	66,67	66,67	-	24,60	48,39	47,31	47,31	49,21	80,05	78,49	75,27
m. Częstochowa	4,72	1,89	1,73	1,42	1,42	22,22	22,22	11,11	32,39	50,49	48,54	42,23	32,39	63,59	61,17	50,97
m. Dąbrowa Górnicza	2,10	0,35	0,35	0,35	0,70	-	-	-	23,08	56,06	54,55	51,52	53,85	74,03	73,38	66,23
m. Gliwice	5,92	1,87	1,87	0,31	-	-	-	-	21,81	37,14	35,71	32,86	42,06	58,52	57,04	44,44
m. Jastrzębie-Zdrój	1,14	0,18	0,18	0,09	-	-	-	-	26,78	50,49	47,87	44,26	70,06	89,47	87,72	82,46

Tabela 2.2.71: Analiza rehabilitacji poprzedzających rehabilitację pacjentów na oddziale rehabilitacyjnej - do 366 dni

Powiat	W tym:				W tym:				W tym:							
	Poprzedzone hospitalizacją na oddziale stacjonarym [%]	z tej samej grupy chorób [%]	z tej samej podgrupy [%]	z tym samym rozpoznaniem według ICD10 [%]	Poprzedzone pobyt w ośrodku rehabilitacji dziennej [%]	z tej samej grupy chorób [%]	z tej samej podgrupy [%]	z tym samym rozpoznaniem według ICD10 [%]	Poprzedzone poradą w poradniach rehabilitacyjnych [%]	z tej samej grupy chorób [%]	z tej samej podgrupy [%]	z tym samym rozpoznaniem według ICD10 [%]	Poprzedzone zabiegami w dziale (pracowni) fizjoterapii [%]	z tej samej grupy chorób [%]	z tej samej podgrupy [%]	z tym samym rozpoznaniem według ICD10 [%]
m. Jaworzno	6,82	3,41	3,41	1,14	-	70,59	64,71	47,06	40,91	55,56	61,57	54,59	47,73	78,57	71,99	64,29
m. Katowice	2,43	0,29	0,29	0,14	7,28	-	-	-	32,67	61,57	54,59	54,49	54,49	74,35	71,99	56,28
m. Mysłowice	2,20	2,20	2,20	2,20	1,10	-	-	-	37,36	47,06	41,18	58,24	58,24	64,15	62,26	49,06
m. Piekary Śląskie	7,30	5,62	5,62	1,12	-	-	-	-	16,29	44,83	41,38	24,16	24,16	60,47	58,14	23,26
m. Ruda Śląska	0,97	0,24	0,24	-	3,86	75,00	75,00	43,75	21,26	60,23	59,09	34,78	34,78	70,83	69,44	61,81
m. Rybnik	4,88	-	-	-	0,81	-	-	-	21,14	46,15	26,92	57,72	57,72	88,73	88,73	78,87
m. Siemianowice Śląskie	2,21	-	-	-	0,44	100,00	100,00	100,00	24,34	32,73	27,27	34,51	34,51	66,67	65,38	58,97
m. Sosnowiec	6,64	4,30	3,12	0,78	0,39	100,00	100,00	100,00	28,91	40,54	39,19	42,97	42,97	66,36	64,55	42,73
m. Świętochłowice	5,88	2,94	2,94	-	-	-	-	-	14,71	30,00	30,00	33,82	33,82	86,96	82,61	78,26
m. Tychy	3,12	-	-	-	5,47	14,29	14,29	14,29	34,38	52,27	45,45	35,16	35,16	68,89	64,44	46,67
m. Zabrze	-	-	-	-	-	-	-	-	26,87	16,67	11,11	40,30	40,30	37,04	33,33	29,63
m. Żory	6,59	-	-	-	-	-	-	-	17,58	56,25	50,00	46,15	46,15	73,81	71,43	57,14
Woj.	2,81	0,78	0,73	0,24	1,75	55,00	53,00	35,00	24,66	47,08	45,13	38,69	44,75	75,85	73,67	59,88

Opracowanie DAiS na podstawie danych NFZ

Tabela 2.2.72: Analiza rehabilitacji poprzedzających rehabilitację pacjentów na oddziale rehabilitacyjnej - do 366 dni

Podgrupa	W tym:			W tym:			W tym:			W tym:			
	z tej samej grupy chorób [%]	z tej samej podgrupy [%]	z tym samym rozpoznaniem według ICD10 [%]	z tej samej grupy chorób [%]	z tej samej podgrupy [%]	z tym samym rozpoznaniem według ICD10 [%]	z tej samej grupy chorób [%]	z tej samej podgrupy [%]	z tym samym rozpoznaniem według ICD10 [%]	z tej samej grupy chorób [%]	z tej samej podgrupy [%]	z tym samym rozpoznaniem według ICD10 [%]	
	Poprzedzone hospitalizacją na oddziale stacjonarym [%]	Poprzedzone pobytom w ośrodku rehabilitacji dziennej [%]	z tym samym rozpoznaniem według ICD10 [%]	Poprzedzone poradą w poradniach rehabilitacyjnych [%]	z tej samej grupy chorób [%]	z tym samym rozpoznaniem według ICD10 [%]	Poprzedzone zabiegom w dziale (pracowni) fizjoterapii [%]	z tej samej grupy chorób [%]	z tej samej podgrupy [%]	z tym samym rozpoznaniem według ICD10 [%]	z tej samej grupy chorób [%]	z tej samej podgrupy [%]	z tym samym rozpoznaniem według ICD10 [%]
Inne urazy	10,38	5,35	4,40	3,46	63,64	45,45	36,36	32,70	59,62	56,73	72,26	67,74	55,48
Obrażenia czaszkowo - mózgowie	8,82	1,47	1,47	1,47	-	-	-	35,29	50,00	45,83	68,97	62,07	62,07
Urazy jamy brzusznej	1,33	-	-	2,67	-	-	-	28,00	47,62	38,10	69,44	66,67	47,22
Urazy klatki piersiowej	2,56	-	-	-	-	-	-	43,59	17,65	17,65	65,00	65,00	45,00
Urazy kończyn dolnych	2,83	0,90	0,88	1,70	58,82	58,82	31,76	23,06	47,06	44,55	76,25	73,98	59,01
Urazy kończyn górnych	2,07	0,38	0,38	1,86	52,04	50,00	37,76	25,12	46,52	45,99	77,27	75,97	62,59
Urazy kręgosłupa	4,19	0,78	0,62	0,31	100,00	100,00	100,00	26,86	47,40	39,88	65,74	57,77	48,61
Urazy miednicy	7,89	2,63	2,63	2,63	-	-	-	21,05	25,00	25,00	30,77	23,08	15,38
Woj.	2,81	0,78	0,73	1,75	55,00	53,00	35,00	24,66	47,08	45,13	75,85	73,67	59,88

Opracowanie DAiS na podstawie danych NFZ

Przeanalizowano roczną historię rehabilitacji pacjenta po poradzie w poradni rehabilitacyjnej. Tabele: **2.2.73** oraz **2.2.74** przedstawiają dane dla 180 dni przed poradą w analizowanej poradni. W tabelach **2.2.75** oraz **2.2.76** przedstawiono statystyki dla 366 dni przed rehabilitacją w analizowanej poradni.

Tabela 2.2.73: Analiza ponownych rehabilitacji pacjentów po rehabilitacji na oddziale rehabilitacyjnej - do 180 dni

Powiat	W tym:				W tym:				W tym:						
	z tej samej grupy chorób [%]	z tej samej podgrupy [%]	z tym samym rozpoznaniem według ICD10 [%]	Pobyt w ośrodku rehabilitacji dziennej [%]	z tej samej grupy chorób [%]	z tej samej podgrupy [%]	z tym samym rozpoznaniem według ICD10 [%]	Porada w poradniach rehabilitacyjnych [%]	z tej samej grupy chorób [%]	z tej samej podgrupy [%]	z tym samym rozpoznaniem według ICD10 [%]	Fizjoterapia ambulatoryjna w dziale (pracowni) fizjoterapii [%]	z tej samej grupy chorób [%]	z tej samej podgrupy [%]	z tym samym rozpoznaniem według ICD10 [%]
biecki	1,03	-	-	-	-	-	-	22,05	51,16	51,16	51,16	67,69	93,18	90,91	86,36
bielski	2,15	1,29	0,43	3,00	71,43	71,43	28,57	23,18	38,89	38,89	31,48	88,84	89,37	88,89	82,13
cieszyński	1,42	0,39	0,26	5,55	86,05	83,72	69,77	14,45	41,96	41,96	32,14	61,81	94,78	94,36	79,96
częstochowski	0,97	-	-	0,48	-	-	-	15,46	56,25	56,25	56,25	68,12	86,52	86,52	74,47
gliwicki	0,56	-	-	-	-	-	-	12,78	30,43	30,43	30,43	66,11	91,60	89,92	47,06
kłobucki	7,69	6,59	6,59	-	-	-	-	19,78	58,33	58,33	52,78	81,32	88,51	87,84	81,76
lubliniecki	1,89	-	-	-	-	-	-	3,77	-	-	-	75,47	95,00	92,50	90,00
mikołowski	-	-	-	-	-	-	-	21,18	30,56	30,56	30,56	58,82	81,00	79,00	62,00
myszkowski	1,89	-	-	-	-	-	-	28,30	6,67	6,67	6,67	66,04	71,43	71,43	71,43
pszczynski	1,65	0,28	0,28	1,65	-	-	-	15,15	40,00	40,00	36,36	74,10	91,08	89,22	44,98
raciborski	0,85	-	-	4,62	50,00	47,37	26,32	14,70	58,68	55,37	49,59	56,50	93,55	92,04	80,65
rybnicki	1,03	1,03	1,03	1,03	-	-	-	4,12	75,00	75,00	75,00	61,86	95,00	95,00	86,67
tarnogórski	0,34	-	-	0,34	-	-	-	21,65	31,75	31,75	31,75	69,42	90,10	88,61	79,70
bieruńsko-łędziński	1,35	1,35	1,35	-	-	-	-	22,97	70,59	70,59	70,59	62,16	80,43	80,43	30,43
wodzisławski	2,15	-	-	-	-	-	-	13,98	69,23	69,23	61,54	66,67	88,71	88,71	80,65
zawierciański	8,06	-	-	2,42	66,67	66,67	33,33	18,55	43,48	43,48	30,43	62,90	66,67	66,67	58,97
żywiecki	3,26	1,02	0,92	-	-	-	-	15,77	47,74	45,81	36,13	81,08	86,20	83,44	72,65
m. Bielsko-Biała	1,06	0,24	0,24	1,47	33,33	33,33	22,22	22,35	31,02	29,93	25,91	90,21	95,39	94,85	86,53
m. Bytom	-	-	-	-	-	-	-	30,56	27,27	25,00	18,18	61,81	85,39	83,15	69,66
m. Chorzów	0,53	0,26	0,26	-	-	-	-	15,61	35,59	35,59	35,59	83,07	95,54	95,54	89,49
m. Częstochowa	4,25	2,36	2,20	2,67	58,82	52,94	47,06	21,86	26,62	25,90	20,14	62,89	87,75	87,25	81,00
m. Dąbrowa Górnicza	1,40	-	-	0,70	-	-	-	17,83	62,75	62,75	62,75	77,27	91,40	91,40	84,62
m. Gliwice	3,43	0,62	0,62	1,25	-	-	-	15,58	34,00	32,00	30,00	70,72	85,90	84,58	70,93
m. Jastrzębie-Zdrój	1,05	0,26	0,18	-	-	-	-	20,11	60,70	58,08	49,34	84,64	95,33	93,57	88,38

Tabela 2.2.73: Analiza ponownych rehabilitacji pacjentów po rehabilitacji na oddziale rehabilitacyjnej - do 180 dni

Powiat	W tym:				W tym:				W tym:						
	z tej samej grupy chorób [%]	z tej samej podgrupy [%]	z tym samym rozpoznaniem według ICD10 [%]	Pobyt w ośrodku rehabilitacji dziennej [%]	z tej samej grupy chorób [%]	z tej samej podgrupy [%]	z tym samym rozpoznaniem według ICD10 [%]	Porada w poradniach rehabilitacyjnych [%]	z tej samej grupy chorób [%]	z tej samej podgrupy [%]	z tym samym rozpoznaniem według ICD10 [%]	Fizjoterapia ambulatoryjna w dziale (pracowni) fizjoterapii [%]	z tej samej grupy chorób [%]	z tej samej podgrupy [%]	z tym samym rozpoznaniem według ICD10 [%]
m. Jaworzno	2,27	-	0,29	-	69,23	64,10	52,56	26,14	52,17	38,06	52,17	72,73	93,75	93,75	89,06
m. Katowice	1,00	0,29	0,29	11,13	-	-	52,56	22,11	38,06	36,13	36,13	70,76	84,27	85,69	67,54
m. Mysłowice	1,10	-	-	1,10	-	-	-	17,58	6,25	6,25	6,25	68,13	85,48	88,71	74,19
m. Piekary Śląskie	5,62	2,25	2,25	0,56	100,00	100,00	100,00	9,55	29,41	29,41	29,41	25,28	73,33	75,56	44,44
m. Ruda Śląska	0,97	0,72	0,72	4,83	80,00	75,00	65,00	10,39	53,49	53,49	46,51	64,98	91,82	92,19	75,46
m. Rybnik	1,63	-	-	-	-	-	-	11,38	78,57	78,57	57,14	78,86	86,60	87,63	74,23
m. Siemianowice Śląskie	-	-	-	1,33	100,00	100,00	100,00	21,68	36,73	36,73	32,65	68,14	87,66	87,66	78,57
m. Sosnowiec	8,59	3,12	3,12	-	-	-	-	16,80	30,23	30,23	30,23	59,77	79,74	79,74	58,82
m. Świętochłowice	4,41	-	-	-	-	-	-	23,53	37,50	37,50	37,50	77,94	98,11	98,11	94,34
m. Tychy	2,34	0,78	0,78	3,12	-	-	-	14,06	33,33	33,33	27,78	57,81	78,38	75,68	55,41
m. Zabrze	-	-	-	1,49	100,00	100,00	-	25,37	29,41	29,41	23,53	74,63	54,00	54,00	48,00
m. Żory	3,30	1,10	1,10	-	-	-	-	14,29	53,85	53,85	46,15	83,52	98,68	98,68	90,79
Woj.	1,95	0,65	0,59	2,17	61,85	58,63	45,38	18,10	42,33	41,27	36,50	72,39	90,33	89,12	77,43

Opracowanie DAiS na podstawie danych NFZ

Tabela 2.2.74: Analiza ponownych rehabilitacji pacjentów po rehabilitacji na oddziale rehabilitacyjnej - do 180 dni

Podgrupa	W tym:			W tym:			W tym:			W tym:		
	z tej samej grupy chorób [%]	z tej samej podgrupy [%]	z tym samym rozpoznaniem według ICD10 [%]	z tej samej grupy chorób [%]	z tej samej podgrupy [%]	z tym samym rozpoznaniem według ICD10 [%]	z tej samej grupy chorób [%]	z tej samej podgrupy [%]	z tym samym rozpoznaniem według ICD10 [%]	z tej samej grupy chorób [%]	z tej samej podgrupy [%]	z tym samym rozpoznaniem według ICD10 [%]
Hospitalizacja na oddziale stacjonarym	6,60	2,20	1,89	0,31	2,52	37,50	25,00	12,50	25,16	51,25	46,25	42,50
	5,88	1,47	-	-	5,88	25,00	25,00	25,00	13,24	44,44	44,44	44,44
	-	-	-	-	-	-	-	-	26,67	35,00	30,00	30,00
	2,56	2,56	-	-	-	65,89	65,12	48,84	23,08	-	-	-
	1,88	0,80	0,78	0,16	2,57	61,76	55,88	46,08	17,04	43,79	42,97	39,46
	1,52	0,38	0,36	0,11	1,94	61,76	55,88	46,08	18,23	42,13	41,81	35,35
	3,26	0,62	0,47	0,47	0,93	33,33	33,33	16,67	21,12	33,09	27,94	25,00
	5,26	2,63	2,63	-	-	-	-	-	18,42	42,86	42,86	42,86
Woj.	1,95	0,65	0,59	0,16	2,17	61,85	58,63	45,38	18,10	42,33	41,27	36,50
Fizjoterapia ambulatoryjna w dziale (pracowni) fizjoterapii [%]	90,35	84,65	84,65	84,65	71,70	71,70	71,70	71,70	83,33	81,48	81,48	81,48
	86,84	78,95	78,95	78,95	55,88	55,88	55,88	55,88	81,82	78,79	78,79	75,76
	72,22	72,22	72,22	72,22	72,00	72,00	72,00	72,00	84,62	84,62	84,62	84,62
	75,76	75,76	75,76	75,76	69,82	69,82	69,82	69,82	90,83	89,97	89,97	89,97
	78,17	78,17	78,17	78,17	75,48	75,48	75,48	75,48	90,61	89,80	89,80	89,80
	77,39	77,39	77,39	77,39	68,48	68,48	68,48	68,48	86,62	82,77	82,77	82,77
	76,64	76,64	76,64	76,64	73,68	73,68	73,68	73,68	75,00	64,29	64,29	64,29
Woj.	77,43	77,43	77,43	77,43	72,39	72,39	72,39	72,39	90,33	89,12	89,12	89,12

Opracowanie DAiS na podstawie danych NFZ

Tabela 2.2.75: Analiza ponownych rehabilitacji pacjentów po rehabilitacji na oddziale rehabilitacyjnej - do 366 dni

Powiat	W tym:				W tym:				W tym:						
	z tej samej grupy chorób [%]	z tej samej podgrupy [%]	z tym samym rozpoznaniem według ICD10 [%]	Pobyt w ośrodku rehabilitacji dziennej [%]	z tej samej grupy chorób [%]	z tej samej podgrupy [%]	z tym samym rozpoznaniem według ICD10 [%]	Porada w poradniach rehabilitacyjnych [%]	z tej samej grupy chorób [%]	z tej samej podgrupy [%]	z tym samym rozpoznaniem według ICD10 [%]	Fizjoterapia ambulatoryjna w dziale (pracowni) fizjoterapii [%]	z tej samej grupy chorób [%]	z tej samej podgrupy [%]	z tym samym rozpoznaniem według ICD10 [%]
będziński	6,15	-	-	-	-	-	-	43,59	52,94	50,59	49,41	74,87	94,52	90,41	86,99
bielski	3,00	1,29	0,43	3,00	71,43	28,57	36,48	37,65	37,65	37,65	30,59	90,99	88,68	88,21	81,60
cieszyński	1,94	0,39	0,26	6,19	81,25	64,58	24,39	26,57	42,33	42,33	32,28	69,55	90,72	90,17	76,99
częstochoowski	1,45	-	-	0,48	-	-	26,57	56,36	56,36	56,36	52,73	74,88	84,52	84,52	72,90
gliwicki	2,22	1,11	1,11	-	-	-	23,33	45,24	42,86	42,86	40,48	73,89	90,98	87,97	46,62
kłobucki	7,69	6,59	6,59	0,55	100,00	100,00	22,53	58,54	58,54	58,54	53,66	84,07	88,24	87,58	81,70
lubliniecki	1,89	-	-	-	-	-	13,21	-	-	-	-	79,25	95,24	92,86	90,48
mikołowski	0,59	-	-	-	-	-	31,76	38,89	38,89	38,89	29,63	62,94	83,18	81,31	62,62
myszkowski	1,89	-	-	-	-	-	30,19	6,25	6,25	6,25	6,25	67,92	72,22	72,22	72,22
pszczynski	2,75	0,28	0,28	2,20	-	-	27,00	33,67	32,65	32,65	28,57	76,03	89,86	88,04	43,84
raciborski	1,82	-	-	6,08	52,00	24,00	26,49	66,06	63,76	63,76	56,42	64,52	93,79	91,90	81,54
rybnicki	5,15	1,03	1,03	3,09	-	-	17,53	76,47	64,71	64,71	58,82	70,10	95,59	95,59	86,76
tarnogórski	0,34	-	-	0,34	-	-	32,65	44,21	43,16	43,16	43,16	73,88	89,30	87,91	80,00
bieruńsko-łędziński	1,35	1,35	1,35	-	-	-	36,49	74,07	74,07	74,07	74,07	68,92	78,43	78,43	27,45
wodzisławski	2,15	-	-	-	-	-	21,51	70,00	70,00	70,00	65,00	70,97	89,39	89,39	80,30
zawierciański	10,48	1,61	1,61	6,45	75,00	12,50	35,48	36,36	36,36	36,36	29,55	62,90	67,95	67,95	60,26
żywiecki	3,87	1,12	1,02	-	-	-	26,86	41,67	39,39	39,39	29,92	85,66	84,92	81,71	70,90
m. Bielsko-Biała	3,59	0,98	0,98	1,55	31,58	21,05	34,01	33,33	31,89	31,89	26,14	91,52	95,10	94,47	86,45
m. Bytom	0,69	-	-	-	-	-	43,06	45,16	40,32	40,32	30,65	68,06	83,67	81,63	69,39
m. Chorzów	1,06	0,26	0,26	-	-	-	30,16	50,88	50,88	50,88	50,00	85,98	95,69	95,69	90,15
m. Częstochowa	6,13	2,67	2,36	3,62	52,17	43,48	33,49	30,99	28,64	28,64	23,00	68,71	88,79	87,87	81,24
m. Dąbrowa Górnicza	2,45	-	-	0,70	-	-	30,42	62,07	62,07	62,07	62,07	82,87	91,14	91,14	83,12
m. Gliwice	5,92	1,25	1,25	1,25	-	-	27,10	33,33	33,33	33,33	29,89	78,19	82,87	81,27	68,53
m. Jastrzębie-Zdrój	1,58	0,26	0,18	-	-	-	27,66	53,65	50,48	50,48	42,22	85,34	95,16	93,21	87,96

Tabela 2.2.75: Analiza ponownych rehabilitacji pacjentów po rehabilitacji na oddziale rehabilitacyjnej - do 366 dni

Powiat	W tym:				W tym:				W tym:						
	z tej samej grupy chorób [%]	z tej samej podgrupy [%]	z tym samym rozpoznaniem według ICD10 [%]	Pobyt w ośrodku rehabilitacji dziennej [%]	z tej samej grupy chorób [%]	z tej samej podgrupy [%]	z tym samym rozpoznaniem według ICD10 [%]	Porada w poradniach rehabilitacyjnych [%]	z tej samej grupy chorób [%]	z tej samej podgrupy [%]	z tym samym rozpoznaniem według ICD10 [%]	Fizjoterapia ambulatoryjna w dziale (pracowni) fizjoterapii [%]	z tej samej grupy chorób [%]	z tej samej podgrupy [%]	z tym samym rozpoznaniem według ICD10 [%]
m. Jaworzno	6,82	2,27	2,27	-	63,27	61,22	47,96	43,18	63,16	63,16	63,16	81,82	97,22	97,22	94,44
m. Katowice	1,71	0,43	0,43	13,98	-	-	-	37,52	45,63	42,97	42,21	77,75	82,94	82,94	67,71
m. Mysłowice	4,40	-	-	2,20	-	-	-	27,47	16,00	12,00	8,00	74,73	85,29	85,29	76,47
m. Piekary Śląskie	7,30	2,25	2,25	0,56	100,00	100,00	100,00	22,47	47,50	47,50	42,50	52,81	86,17	86,17	43,62
m. Ruda Śląska	1,45	0,97	0,97	5,07	80,95	76,19	66,67	21,01	66,67	64,37	52,87	71,98	93,29	92,62	77,18
m. Rybnik	1,63	-	-	-	-	-	-	24,39	83,33	83,33	63,33	80,49	88,89	88,89	76,77
m. Siemianowice Śląskie	0,44	-	-	1,77	100,00	100,00	75,00	34,07	32,47	32,47	25,97	74,34	86,31	84,52	78,57
m. Sosnowiec	11,72	3,91	3,12	-	-	-	-	26,56	41,18	41,18	39,71	65,62	78,57	76,19	59,52
m. Świętochłowice	5,88	-	-	-	-	-	-	35,29	50,00	50,00	50,00	79,41	98,15	98,15	94,44
m. Tychy	3,12	0,78	0,78	3,12	-	-	-	24,22	32,26	32,26	29,03	63,28	74,07	71,60	51,85
m. Zabrze	1,49	-	-	1,49	100,00	100,00	-	35,82	29,17	29,17	20,83	76,12	58,82	58,82	49,02
m. Żory	5,49	1,10	1,10	-	-	-	-	21,98	55,00	50,00	40,00	87,91	96,25	95,00	87,50
Woj.	3,17	0,86	0,78	2,67	58,82	56,86	40,85	29,49	45,31	43,71	38,12	77,42	89,77	88,35	76,75

Opracowanie DAiS na podstawie danych NFZ

Tabela 2.2.76: Analiza ponownych rehabilitacji pacjentów po rehabilitacji na oddziale rehabilitacyjnej - do 366 dni

Podgrupa	W tym:			W tym:			W tym:			W tym:			
	z tej samej grupy chorób [%]	z tej samej podgrupy [%]	z tym samym rozpoznaniem według ICD10 [%]	z tej samej grupy chorób [%]	z tej samej podgrupy [%]	z tym samym rozpoznaniem według ICD10 [%]	z tej samej grupy chorób [%]	z tej samej podgrupy [%]	z tym samym rozpoznaniem według ICD10 [%]	z tej samej grupy chorób [%]	z tej samej podgrupy [%]	z tym samym rozpoznaniem według ICD10 [%]	
Hospitalizacja na oddziale stacjonarym	10,06	3,46	2,52	45,45	27,27	9,09	45,60	54,48	50,34	46,90	88,24	82,35	71,37
	8,82	1,47	-	16,67	16,67	16,67	30,88	66,67	52,38	52,38	87,80	78,05	70,73
Pobyt w ośrodku rehabilitacji dziennej													
Porada w poradniach rehabilitacyjnych													
Fizjoterapia ambulatoryjna w dziale (pracowni) fizjoterapii													
Inne urazy	1,33	1,33	-	-	-	-	42,67	37,50	28,12	28,12	85,25	81,97	72,13
Obrażenia czaszkowo - mózgowie	2,56	2,56	-	-	-	-	64,10	32,00	20,00	20,00	85,29	76,47	73,53
Urazy jamy brzusznej	3,05	1,04	1,02	62,00	61,33	45,33	28,11	46,98	45,99	40,81	89,99	88,98	77,08
Urazy klatki piersiowej	2,64	0,51	0,49	58,59	56,25	42,19	28,94	44,71	43,66	36,64	90,38	89,40	77,21
Urazy kończyn dolnych	4,50	0,62	0,47	54,55	54,55	9,09	33,23	33,64	29,44	27,57	85,71	81,78	75,57
Urazy kończyn górnych	5,26	2,63	2,63	-	-	-	26,32	30,00	30,00	30,00	74,19	61,29	58,06
Urazy kręgosłupa	3,17	0,86	0,78	58,82	56,86	40,85	29,49	45,31	43,71	38,12	89,77	88,35	76,75
Urazy miednicy													
Woj.													

Opracowanie DAiS na podstawie danych NFZ

2.2.3.2 Poradnia rehabilitacyjna dla dzieci

Tabele 2.2.77 oraz 2.2.78 prezentują podstawowe statystyki dotyczące liczby pacjentów oraz liczby porad. W kolumnie 'Pacjenci spoza województwa' przedstawiony został udział porad, w których pacjenci byli spoza województwa, w którym korzystali ze świadczeń rehabilitacyjnych, tzn. pacjentów, którzy nie byli zameldowani w województwie śląskim. Odsetek pacjentów spoza województwa w wierszu podsumowującym informuje jaka część pacjentów w całym województwie leczyla się w województwie śląskim, mimo że nie była w nim zameldowana. Kolumna 'Udział pacjentów w poradni' prezentuje jaki procent pacjentów w poradni rehabilitacyjnej dla dzieci, stanowią pacjenci z analizowanej grupy chorób

Tabela 2.2.77: Podstawowe statystyki

Powiat	Liczba pacjentów [tys.]	Liczba porad [tys.]	Pacjenci spoza województwa [%]	Udział pacjentów w poradni [%]
bielski	0,00	0,00	-	0,28
pszczyński	0,00	0,01	-	0,57
tarnogórski	0,01	0,01	-	3,39
wodzisławski	0,00	0,00	-	0,13
żywiecki	0,00	0,00	-	0,26
m. Bielsko-Biała	0,01	0,02	-	1,62
m. Częstochowa	0,02	0,02	5,56	0,42
m. Katowice	0,00	0,00	-	0,30
m. Ruda Śląska	0,01	0,01	-	1,85
m. Zabrze	0,03	0,05	-	5,30
Woj.	0,09	0,13	1,12	0,82

Opracowanie DAiS na podstawie danych NFZ i GUS

Tabela 2.2.78: Podstawowe statystyki

Podgrupa	Liczba pacjentów [tys.]	Liczba porad [tys.]	Pacjenci spoza województwa [%]
Obrażenia czaszkowo - mózgowie	0,00	0,00	-
Urazy kończyn dolnych	0,05	0,07	-
Urazy kończyn górnych	0,04	0,06	-
Urazy kręgosłupa	0,00	0,01	25,00
Woj.	0,09	0,13	1,12

Opracowanie DAiS na podstawie danych NFZ i GUS

Na wykresie 2.2.20 przedstawiona została struktura porad z analizowanej grupy chorób w podziale na podgrupy w poradni rehabilitacyjnej dla dzieci. Etykieta 'Pozostałe podgrupy', przedstawia podgrupy, których udział procentowy nie przekroczył 3%. Pozostałymi podgrupami są:

Wykres 2.2.20: Struktura porad według podgrup [%]

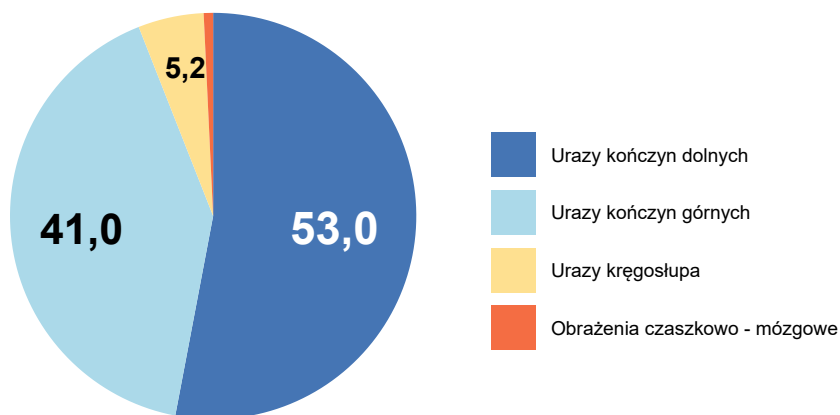

Opracowanie DAiS na podstawie danych NFZ

Tabela 2.2.79 przedstawia strukturę porad w podziale na najczęściej występujące podgrupy w analizowanej grupie chorób.

Tabela 2.2.79: Struktura porad według podgrup

Powiat	Liczba porad [tys.]	Urazy kończyn dolnych [%]	Urazy kończyn górnych [%]	Urazy kręgosłupa [%]	Pozostałe podgrupy [%]
m. Zabrze	0,05	59,26	38,89	-	1,85
m. Częstochowa	0,02	44,00	40,00	16,00	-
m. Bielsko-Biała	0,02	75,00	25,00	-	-
m. Ruda Śląska	0,01	45,45	27,27	27,27	-
tarnogórski	0,01	44,44	55,56	-	-
pszczyński	0,01	42,86	57,14	-	-
m. Katowice	0,00	-	100,00	-	-
bielski	0,00	50,00	50,00	-	-
wodzisławski	0,00	-	100,00	-	-
żywiecki	0,00	-	100,00	-	-
Woj.	0,13	52,99	41,04	5,22	0,75

Opracowanie DAiS na podstawie danych NFZ

Na mapie 2.2.7 przedstawiono liczbę świadczeniodawców, którzy sprawozdali świadczenia z analizowanej grupy chorób w województwie śląskim w analizowanej poradni rehabilitacyjnej.

Mapa 2.2.7: Liczba świadczeniodawców w powiecie

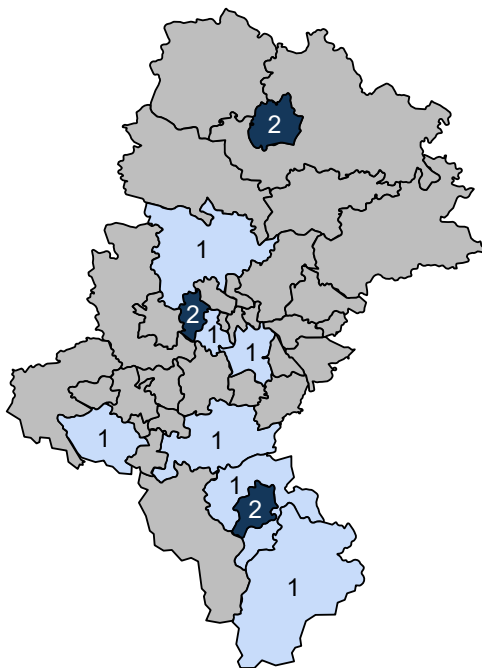

Opracowanie DAiS na podstawie danych z NFZ

Wykres 2.2.21 przedstawia liczbę pacjentów w podziale na ich wiek. W tabelach 2.2.80 oraz 2.2.81 przedstawiono statystyki dotyczące średniego wieku pacjenta, udział pacjentów poniżej 18 roku życia (jeżeli występują), udział najstarszych pacjentów w wieku co najmniej 65. i 80. lat (jeżeli występują) oraz udział porad kobiet.

Wykres 2.2.21: Struktura wieku pacjentów

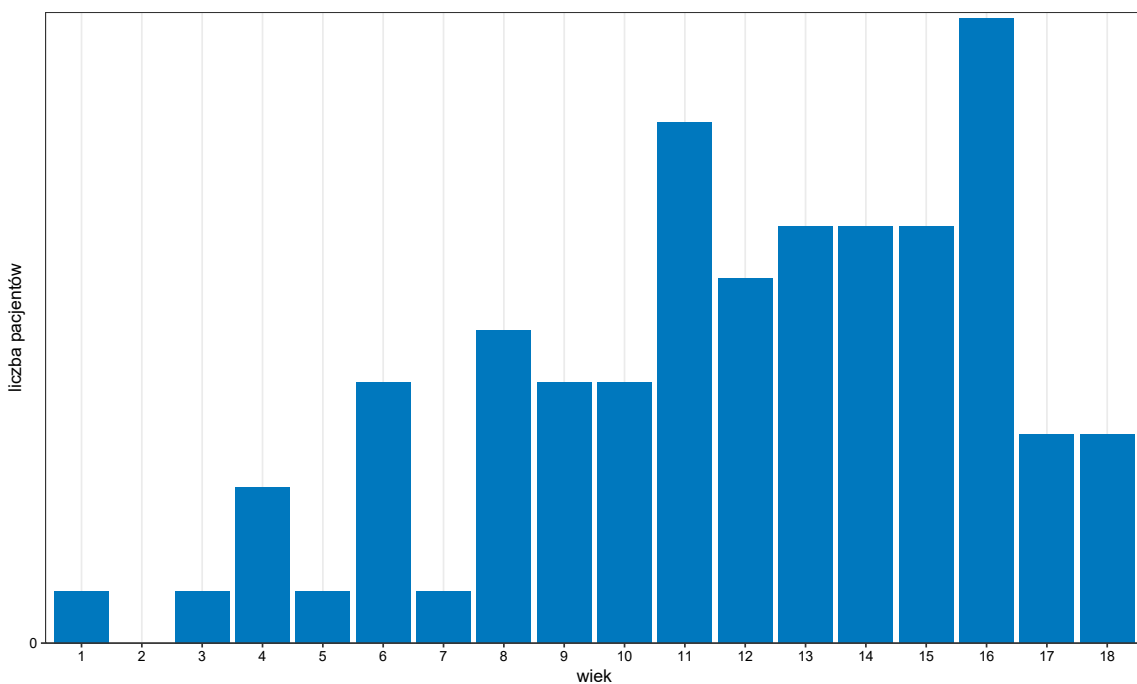

Opracowanie DAiS na podstawie danych z NFZ

Tabela 2.2.80: Struktura demograficzna pacjentów

Powiat	Średni wiek pacjenta [lata]	Porady pacjentów poniżej 18 roku życia [%]	Porady kobiet [%]
bielski	10	100,00	100,00
pszczyński	12	100,00	57,14
tarnogórski	7	100,00	-
wodzisławski	7	100,00	100,00
żywiecki	8	100,00	100,00
m. Bielsko-Biała	13	95,00	40,00
m. Częstochowa	13	92,00	56,00
m. Katowice	10	100,00	50,00
m. Ruda Śląska	12	100,00	18,18
m. Zabrze	11	90,74	61,11
Woj.	10	94,03	50,00

Opracowanie DAiS na podstawie danych NFZ

Tabela 2.2.81: Struktura demograficzna pacjentów

Podgrupa	Średni wiek pacjenta [lata]	Porady pacjentów poniżej 18 roku życia [%]	Porady kobiet [%]
Obrażenia czaszkowo - mózgowie	18	-	100,00
Urazy kończyn dolnych	11	98,59	52,11
Urazy kończyn górnych	10	92,73	49,09
Urazy kręgosłupa	15	71,43	28,57
Woj.	10	94,03	50,00

Opracowanie DAiS na podstawie danych NFZ

Mapa 2.2.8 przedstawia informacje o saldzie migracji, zdefiniowanym jako różnica między liczbą pacjentów przyjezdnych i wyjezdnych. W tabeli 2.2.82 przedstawiono informacje o migracjach pacjentów. Kolumny oznaczone jako 'pacjenci wyjeżdżający' przedstawiają informację o pacjentach zameldowanych w danym powiecie, którzy korzystali ze świadczeń w poradni rehabilitacyjnej dla dzieci, poza tym powiatem. Kolumny oznaczone jako 'pacjenci przyjeżdżający' przedstawiają informację o pacjentach korzystających ze świadczeń w poradni rehabilitacyjnej dla dzieci, których powiat zameldowania był inny niż analizowany powiat. Wiersz z etykietą 'Woj.' przedstawia podsumowanie dla województwa śląskiego.

Mapa 2.2.8: Saldo migracji

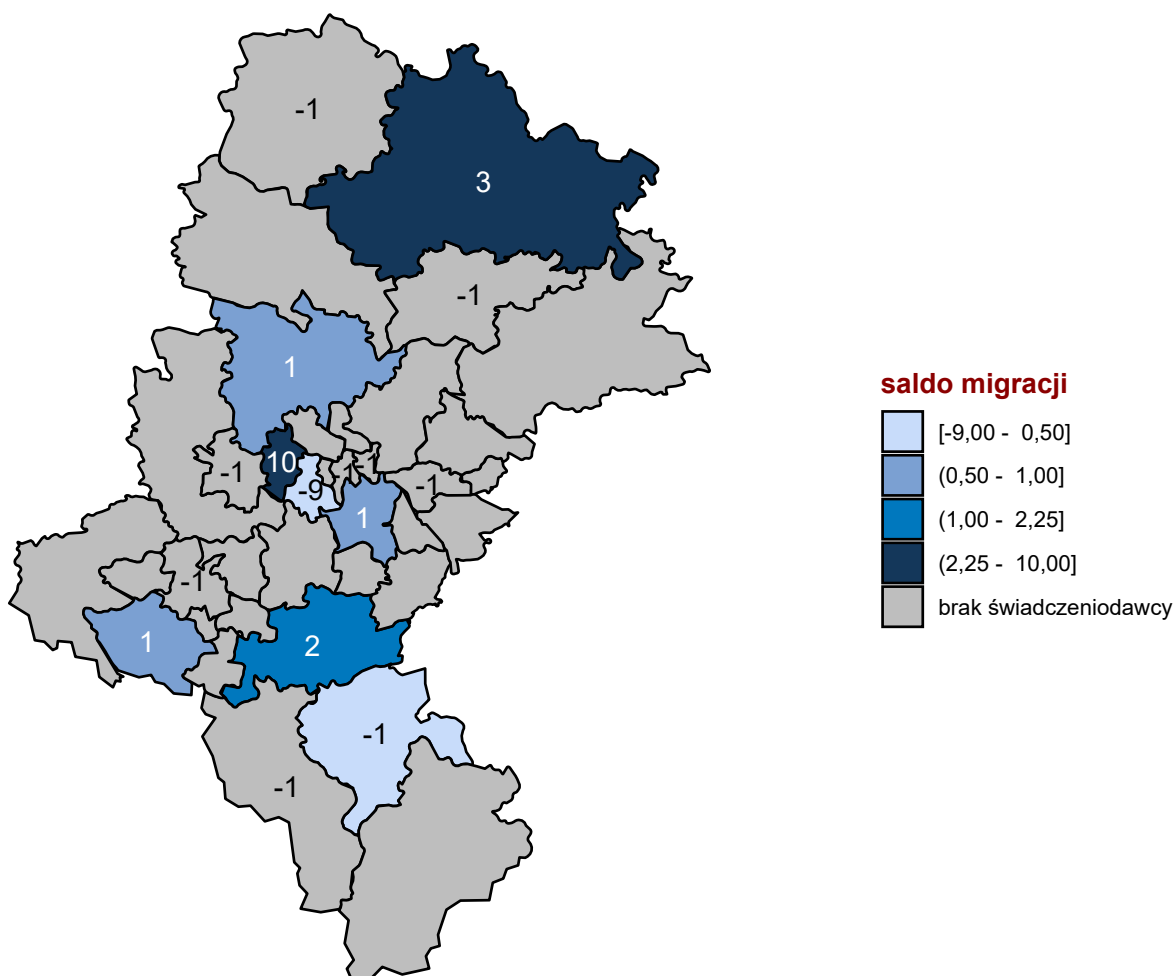

Opracowanie DAiS na podstawie danych z NFZ

Tabela 2.2.82: Migracja pacjentów w podziale na powiaty

Powiat	Czy poradnia występowała w powiecie	Pacjenci wyjeżdżający			Pacjenci przyjeżdżający		
		Pacjenci rehabilitowani poza powiatem zameldowania	Pacjenci rehabilitowani poza powiatem zameldowania [%]	Średnia odległość jaką przejechali pacjenci [km]	Pacjenci rehabilitowani spoza powiatu świadczeniodawcy	Pacjenci rehabilitowani spoza powiatu świadczeniodawcy [%]	Średnia odległość jaką przejechali pacjenci [km]
m. Ruda Śląska	TAK	10	55,56	6,10	1	11,11	0,85
bielski i m. Bielsko-Biała	TAK	2	12,50	3,73	1	6,67	3,72
cieszyński	-	1	100,00	13,86	-	-	-
kłobucki	-	1	100,00	27,45	-	-	-
myszkowski	-	1	100,00	29,69	-	-	-
m. Chorzów	-	1	100,00	9,93	-	-	-
m. Gliwice	-	1	100,00	9,29	-	-	-
m. Katowice	TAK	1	50,00	3,13	2	66,67	5,15
m. Rybnik	-	1	100,00	12,93	-	-	-

Tabela 2.2.82: Migracja pacjentów w podziale na powiaty

Powiat	Czy poradnia występowała w powiecie	Pacjenci wyjeżdżający			Pacjenci przyjeżdżający		
		Pacjenci rehabilitowani poza powiatem zameldowania	Pacjenci rehabilitowani poza powiatem zameldowania [%]	Średnia odległość jaką przejechali pacjenci [km]	Pacjenci rehabilitowani spoza powiatu świadczeniodawcy	Pacjenci rehabilitowani spoza powiatu świadczeniodawcy [%]	Średnia odległość jaką przejechali pacjenci [km]
m. Siemianowice Śląskie	-	1	100,00	10,69	-	-	-
m. Sosnowiec	-	1	100,00	453,74	-	-	-
m. Zabrze	TAK	1	4,76	0,63	11	35,48	3,11
częstochowski i m. Częstochowa	TAK	-	-	12,37	3	16,67	14,61
pszczyński	TAK	-	-	8,42	2	40,00	7,22
tarnogórski	TAK	-	-	14,16	1	16,67	13,75
wodzisławski	TAK	-	-	-	1	100,00	12,93
żywiecki	TAK	-	-	-	-	-	-
Woj.	-	22	24,72	12,62	22	24,72	6,21

Opracowanie DAiS na podstawie danych NFZ i GUS

Wykres 2.2.22 prezentuje miejsca, w których wystawiono skierowania. Wykres przedstawia dane dla 100,00% przypadków. Z kolei Tabele 2.2.83 oraz 2.2.84 prezentują szczegółowy rozkład miejsc wystawienia skierowania w podziale na powiaty oraz podgrupy.

Wykres 2.2.22: Udział skierowań dla województwa

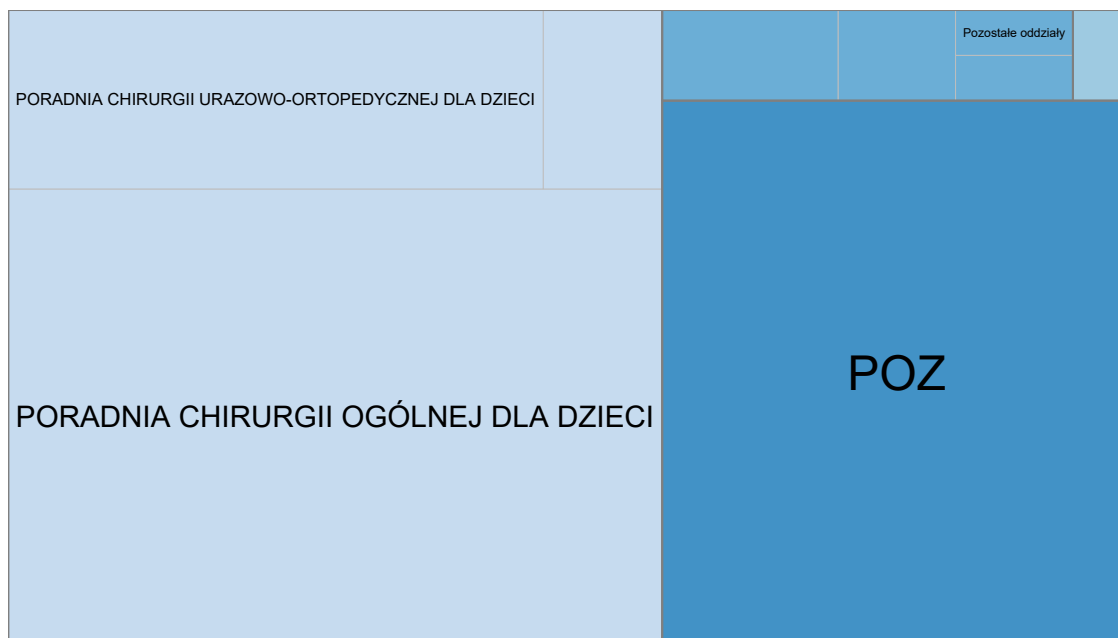

Typ komórki organizacyjnej: AOS Inne LZ POZ

Opracowanie DAiS na podstawie danych z NFZ

Tabela 2.2.83: Skąd byli kierowani pacjenci

Powiat	Przypadki, dla których obliczono wskaźnik [%]	Udział skierowań wystawionych w szpitalu [%]	W tym:			Udział skierowań wystawionych w AOS [%]	W tym:			Udział skierowań wystawionych w POZ [%]	Pozostałe [%]
			Oddział chirurgiczny dla dzieci [%]	Oddział chirurgii urazowo-ortopedycznej dla dzieci [%]	Oddział chirurgii plastycznej [%]		Poradnia chirurgii dla dzieci [%]	Poradnia chirurgii urazowo-ortopedycznej dla dzieci [%]	Poradnia chirurgii urazowo-ortopedycznej [%]		
bielski	100,00	-	-	-	-	-	-	-	-	100,00	-
pszczyński	100,00	-	-	-	-	71,43	-	20,00	80,00	28,57	-
tarnogórski	100,00	22,22	-	100,00	-	22,22	100,00	-	-	44,44	11,11
wodzisławski	100,00	-	-	-	-	-	-	-	-	100,00	-
żywiecki	100,00	-	-	-	-	100,00	100,00	-	-	-	-
m. Bielsko-Biała	100,00	-	-	-	-	25,00	100,00	-	-	75,00	-
m. Częstochowa	100,00	8,00	-	50,00	-	64,00	31,25	68,75	-	28,00	-
m. Katowice	100,00	-	-	-	-	-	-	-	-	100,00	-
m. Ruda Śląska	100,00	27,27	100,00	-	-	63,64	57,14	42,86	-	9,09	-
m. Zabrze	100,00	-	-	-	-	77,78	92,86	7,14	-	22,22	-
Woj.	100,00	5,22	42,86	14,29	14,29	58,21	71,79	23,08	5,13	35,82	0,75

I Statystyki obliczono jedynie dla świadczeń, do których została przypisana data zlecenia, a data rozpoczęcia świadczenia była nie wcześniejsza niż data zlecenia oraz można było wyznaczyć miejsce wystawienia skierowania

Opracowanie DAIS na podstawie danych NFZ

Tabela 2.2.84: Skąd byli kierowani pacjenci

Podgrupa	Przypadek, dla których obliczono wskaźnik [%]	Udział skierowań wystawionych w szpitalu [%]			W tym:			Udział skierowań wystawionych w AOS [%]			W tym:			Udział skierowań wystawionych w POZ [%]			Pozostałe [%]
		Oddział chirurgiczny dla dzieci [%]	Oddział chirurgii urazowo-ortopedycznej dla dzieci [%]	Oddział chirurgii plastycznej [%]	Oddział chirurgii urazowo-ortopedycznej dla dzieci [%]	Oddział chirurgii plastycznej [%]	Poradnia chirurgii dla dzieci [%]	Poradnia chirurgii urazowo-ortopedycznej dla dzieci [%]	Poradnia chirurgii dla dzieci [%]	Poradnia chirurgii urazowo-ortopedycznej [%]	Poradnia chirurgii dla dzieci [%]	Poradnia chirurgii urazowo-ortopedycznej [%]	Poradnia chirurgii dla dzieci [%]	Poradnia chirurgii urazowo-ortopedycznej [%]	Poradnia chirurgii dla dzieci [%]		
Obrażenia czaszkowo - mózgowie	100,00	-	-	-	-	-	-	100,00	100,00	-	-	-	-	-	-	-	-
Urazy kończyn dolnych	100,00	-	-	-	-	-	-	53,52	81,58	15,79	2,63	45,07	1,41	-	-	-	-
Urazy kończyn górnych	100,00	7,27	-	50,00	25,00	-	67,27	64,86	27,03	8,11	25,45	-	-	-	-	-	-
Urazy kręgosłupa	100,00	42,86	100,00	-	-	-	28,57	-	100,00	-	-	28,57	-	-	-	-	-
Woj.	100,00	5,22	42,86	28,57	14,29	58,21	71,79	23,08	5,13	35,82	0,75	0,75	0,75	0,75	0,75	0,75	0,75

I Statystyki obliczono jedynie dla świadczeń, do których została przypisana data zlecenia, a data rozpoczęcia świadczenia była nie wcześniejsza niż data zlecenia oraz można było wyznaczyć miejsce wystawienia skierowania Opracowanie DAiS na podstawie danych NFZ

W Tabelach 2.2.85 oraz 2.2.86 zaprezentowano podstawowe dane dotyczące czasu oczekiwania na świadczenie⁶¹. Mediana czasu oczekiwania dla Polski w 2016 roku wynosiła 30 dni.

Tabela 2.2.85: Statystyki dotyczące czasu oczekiwania

Powiat	Przypadki, dla których obliczono statystyki dotyczące czasu oczekiwania ¹ [%]	Mediana czasu oczekiwania [dni]	W jakim czasie realizowane jest 75% przyjęć [dni]	Przyjęcia do 30 dni od daty wystawienia skierowania [%]	Przyjęcia do czasu wyznaczonego przez medianę PL [%]
bielski	100,0	66	99	50,0	50,0
pszczyński	100,0	57	112	42,9	42,9
tarnogórski	100,0	35	219	44,4	44,4
wodzisławski	100,0	3	3	100,0	100,0
żywiecki	100,0	4	4	100,0	100,0
m. Bielsko-Biała	100,0	34	111	45,0	45,0
m. Częstochowa	100,0	15	32	60,0	60,0
m. Katowice	100,0	33	71	50,0	50,0
m. Ruda Śląska	100,0	24	62	72,7	72,7
m. Zabrze	100,0	26	58	53,7	53,7
Woj.	100,0	26	80	54,5	54,5

¹ Statystyki te obliczono jedynie dla świadczeń, do których została przypisana data zlecenia, a data rozpoczęcia świadczenia była nie wcześniejsza niż data zlecenia oraz można było wyznaczyć miejsce wystawienia skierowania
Opracowanie DAiS na podstawie danych NFZ

Tabela 2.2.86: Statystyki dotyczące czasu oczekiwania

Rozpoznanie	Przypadki, dla których obliczono statystyki dotyczące czasu oczekiwania ¹ [%]	Mediana czasu oczekiwania [dni]	W jakim czasie realizowane jest 75% przyjęć [dni]	Przyjęcia do 30 dni od daty wystawienia skierowania [%]	Przyjęcia do czasu wyznaczonego przez medianę PL [%]
Obrażenia czaszkowo - mózgowo	100,0	8	8	100,0	100,0
Urazy kończyn dolnych	100,0	26	80	52,1	52,1
Urazy kończyn górnych	100,0	26	62	58,2	58,2
Urazy kręgosłupa	100,0	32	120	42,9	42,9
Woj.	100,0	26	80	54,5	54,5

¹ Statystyki te obliczono jedynie dla świadczeń, do których została przypisana data zlecenia, a data rozpoczęcia świadczenia była nie wcześniejsza niż data zlecenia oraz można było wyznaczyć miejsce wystawienia skierowania
Opracowanie DAiS na podstawie danych NFZ

Przeanalizowano roczną historię rehabilitacji pacjenta poprzedzających poradę w poradni rehabilitacyjnej dla dzieci. Tabele: 2.2.87 oraz 2.2.88 przedstawiają dane dla 180 dni przed rehabilitacją na analizowanym oddziale. W tabelach 2.2.89 oraz 2.2.90 przedstawiono statystyki dla 366 dni przed rehabilitacją na analizowanym oddziale.

⁶¹Czas oczekiwania liczony jest metodą RTT (ang. Referral To Treatment) wyłącznie dla przyjęć planowych na leczenie szpitalne na podstawie skierowań

Tabela 2.2.87: Analiza rehabilitacji poprzedzających rehabilitację pacjentów na oddziale rehabilitacyjnej dla dzieci - do 180 dni

Powiat	W tym:				W tym:				W tym:							
	Poprzedzone hospitalizacją na oddziale stacjonarym [%]	z tej samej grupy chorób [%]	z tej samej podgrupy [%]	z tym samym rozpoznaniem według ICD10 [%]	Poprzedzone pobyciem w ośrodku rehabilitacji dziennej [%]	z tej samej grupy chorób [%]	z tej samej podgrupy [%]	z tym samym rozpoznaniem według ICD10 [%]	Poprzedzone poradą w poradniach rehabilitacyjnych [%]	z tej samej grupy chorób [%]	z tej samej podgrupy [%]	z tym samym rozpoznaniem według ICD10 [%]	Poprzedzone zabiegami w dziale (pracowni) fizjoterapii [%]	z tej samej grupy chorób [%]	z tej samej podgrupy [%]	z tym samym rozpoznaniem według ICD10 [%]
bielski	50,00	-	-	-	-	-	-	-	14,29	100,00	100,00	100,00	-	-	-	-
pszczyński	14,29	-	-	-	-	-	-	-	33,33	66,67	66,67	66,67	42,86	100,00	100,00	100,00
tarnogórski	22,22	22,22	22,22	11,11	-	-	-	-	-	-	-	-	33,33	100,00	100,00	100,00
wodzisławski	-	-	-	-	-	-	-	-	-	-	-	-	-	-	-	-
żywiecki	-	-	-	-	-	-	-	-	-	-	-	-	-	-	-	-
m. Bielsko-Biała	5,00	-	-	-	5,00	-	-	-	25,00	20,00	20,00	20,00	45,00	66,67	66,67	55,56
m. Częstochowa	-	-	-	-	-	-	-	-	12,00	66,67	66,67	66,67	32,00	62,50	62,50	62,50
m. Katowice	-	-	-	-	-	-	-	-	25,00	100,00	100,00	100,00	-	-	-	-
m. Ruda Śląska	-	-	-	-	-	-	-	-	-	-	-	-	-	-	-	-
m. Zabrze	1,85	1,85	1,85	0,75	-	-	-	-	22,22	8,33	8,33	8,33	-	-	-	-
Woj.	4,48	2,24	2,24	0,75	0,75	18,66	32,00	32,00	17,16	73,91	73,91	32,00	17,16	73,91	73,91	69,57

Opracowanie DAiS na podstawie danych NFZ

Tabela 2.2.88: Analiza rehabilitacji poprzedzających rehabilitację pacjentów na oddziale rehabilitacyjnej dla dzieci – do 180 dni

Podgrupa	W tym:			W tym:			W tym:			W tym:			
	z tej samej grupy chorób [%]	z tej samej podgrupy [%]	z tym samym rozpoznaniem według ICD10 [%]	z tej samej grupy chorób [%]	z tej samej podgrupy [%]	z tym samym rozpoznaniem według ICD10 [%]	z tej samej grupy chorób [%]	z tej samej podgrupy [%]	z tym samym rozpoznaniem według ICD10 [%]	z tej samej grupy chorób [%]	z tej samej podgrupy [%]	z tym samym rozpoznaniem według ICD10 [%]	
	Poprzedzone hospitalizacją na oddziale stacjonarnym [%]	Poprzedzone pobyciem w ośrodku rehabilitacji dziennej [%]	Poprzedzone poradą w poradniach rehabilitacyjnych [%]	Poprzedzone zabiegami w dziale (pracowni) fizjoterapii [%]	z tej samej grupy chorób [%]	z tej samej podgrupy [%]	z tym samym rozpoznaniem według ICD10 [%]	z tej samej grupy chorób [%]	z tej samej podgrupy [%]	z tym samym rozpoznaniem według ICD10 [%]	z tej samej grupy chorób [%]	z tej samej podgrupy [%]	z tym samym rozpoznaniem według ICD10 [%]
Obrażenia czaszkowo - mózgowie	-	-	-	-	-	-	-	-	-	-	-	-	-
Urazy kończyn dolnych	7,04	4,23	4,23	1,41	-	-	22,54	18,75	18,75	18,75	66,67	66,67	66,67
Urazy kończyn górnych	1,82	-	-	-	-	-	14,55	50,00	50,00	50,00	88,89	88,89	77,78
Urazy kręgosłupa	-	-	-	-	-	-	14,29	100,00	100,00	100,00	50,00	50,00	50,00
Woj.	4,48	2,24	2,24	0,75	-	-	18,66	32,00	32,00	32,00	73,91	73,91	69,57

Opracowanie DAiS na podstawie danych NFZ

Tabela 2.2.89: Analiza rehabilitacji poprzedzających rehabilitację pacjentów na oddziale rehabilitacyjnej dla dzieci - do 366 dni

Powiat	W tym:				W tym:				W tym:							
	Poprzedzone hospitalizacją na oddziale stacjonarym [%]	z tej samej grupy chorób [%]	z tej samej podgrupy [%]	z tym samym rozpoznaniem według ICD10 [%]	Poprzedzone pobyciem w ośrodku rehabilitacji dziennej [%]	z tej samej grupy chorób [%]	z tej samej podgrupy [%]	z tym samym rozpoznaniem według ICD10 [%]	Poprzedzone poradą w poradniach rehabilitacyjnych [%]	z tej samej grupy chorób [%]	z tej samej podgrupy [%]	z tym samym rozpoznaniem według ICD10 [%]	Poprzedzone zabiegami w dziale (pracowni) fizjoterapii [%]	z tej samej grupy chorób [%]	z tej samej podgrupy [%]	z tym samym rozpoznaniem według ICD10 [%]
bielski	100,00	-	-	-	-	-	-	-	14,29	100,00	100,00	100,00	-	100,00	100,00	100,00
pszczyński	14,29	-	-	-	-	-	-	-	55,56	80,00	80,00	80,00	42,86	100,00	100,00	100,00
tarnogórski	22,22	22,22	22,22	22,22	-	-	-	-	-	-	-	-	33,33	100,00	100,00	100,00
wodzisławski	-	-	-	-	-	-	-	-	-	-	-	-	-	-	-	-
żywiecki	-	-	-	-	-	-	-	-	-	-	-	-	-	-	-	-
m. Bielsko-Biała	5,00	-	-	-	5,00	-	-	-	30,00	16,67	16,67	16,67	50,00	60,00	60,00	50,00
m. Częstochowa	-	-	-	-	-	-	-	-	20,00	40,00	40,00	40,00	36,00	55,56	55,56	55,56
m. Katowice	-	-	-	-	-	-	-	-	25,00	100,00	100,00	100,00	-	-	-	-
m. Ruda Śląska	-	-	-	-	-	-	-	-	-	-	-	-	-	-	-	-
m. Zabrze	1,85	1,85	1,85	-	-	-	-	-	25,93	7,14	7,14	7,14	1,85	-	-	-
Woj.	5,22	2,24	2,24	1,49	0,75	-	-	-	23,88	31,25	31,25	31,25	19,40	65,38	65,38	61,54

Opracowanie DAiS na podstawie danych NFZ

Tabela 2.2.90: Analiza rehabilitacji poprzedzających rehabilitację pacjentów na oddziale rehabilitacyjnej dla dzieci – do 366 dni

Podgrupa	W tym:			W tym:			W tym:			W tym:		
	z tej samej grupy chorób [%]	z tej samej podgrupy [%]	z tym samym rozpoznaniem według ICD10 [%]	z tej samej grupy chorób [%]	z tej samej podgrupy [%]	z tym samym rozpoznaniem według ICD10 [%]	z tej samej grupy chorób [%]	z tej samej podgrupy [%]	z tym samym rozpoznaniem według ICD10 [%]	z tej samej grupy chorób [%]	z tej samej podgrupy [%]	z tym samym rozpoznaniem według ICD10 [%]
Poprzedzone hospitalizacją na oddziale stacjonarnym [%]	-	-	-	-	-	-	-	-	-	-	-	-
Poprzedzone pobyt w ośrodku rehabilitacji dziennej [%]	-	-	1,41	-	-	1,41	-	-	-	-	-	-
Poprzedzone poradą w poradniach rehabilitacyjnych [%]	-	-	-	29,58	19,05	19,05	18,18	50,00	50,00	19,05	53,33	53,33
Poprzedzone zabiegami w dziale (pracowni) fizjoterapii [%]	-	-	-	14,29	100,00	100,00	14,29	100,00	100,00	28,57	50,00	50,00
Woj.	5,22	2,24	1,49	23,88	31,25	31,25	23,88	31,25	31,25	19,40	65,38	61,54

Opracowanie DAiS na podstawie danych NFZ

Przeanalizowano roczną historię rehabilitacji pacjenta po poradzie w poradni rehabilitacyjnej dla dzieci. Tabele: **2.2.91** oraz **2.2.92** przedstawiają dane dla 180 dni przed poradą w analizowanej poradni. W tabelach **2.2.93** oraz **2.2.94** przedstawiono statystyki dla 366 dni przed rehabilitacją w analizowanej poradni.

Tabela 2.2.91: Analiza ponownych rehabilitacji pacjentów po rehabilitacji na oddziale rehabilitacyjnej dla dzieci - do 180 dni

Powiat	W tym:			W tym:			W tym:			W tym:						
	z tej samej grupy chorób [%]	z tej samej podgrupy [%]	z tym samym rozpoznaniem według ICD10 [%]	z tej samej grupy chorób [%]	z tej samej podgrupy [%]	z tym samym rozpoznaniem według ICD10 [%]	z tej samej grupy chorób [%]	z tej samej podgrupy [%]	z tym samym rozpoznaniem według ICD10 [%]	z tej samej grupy chorób [%]	z tej samej podgrupy [%]	z tym samym rozpoznaniem według ICD10 [%]				
	Hospitalizacja na oddziale stacjonarym [%]	Pobyt w ośrodku rehabilitacji dziennej [%]	Porada w poradniach rehabilitacyjnych [%]										Fizjoterapia ambulatoryjna w dziale (pracowni) fizjoterapii [%]			
bielski	-	-	-	-	-	-	-	-	-	-	-	-	-	-	-	-
pszczynski	14,29	-	-	-	-	-	-	-	-	-	-	-	57,14	100,00	100,00	100,00
tarnogorski	11,11	11,11	11,11	-	-	-	-	-	-	-	-	-	66,67	100,00	100,00	100,00
wodzislawski	-	-	-	-	-	-	-	-	-	-	-	-	100,00	-	-	-
zywiecki	-	-	100,00	-	-	-	-	-	-	-	-	-	100,00	-	-	-
m. Bielsko-Biala	-	-	40,00	40,00	62,50	62,50	62,50	62,50	62,50	37,50	37,50	93,33	75,00	93,33	93,33	73,33
m. Czestochowa	-	-	48,00	48,00	16,67	16,67	16,67	16,67	16,67	16,67	16,67	71,43	84,00	71,43	71,43	57,14
m. Katowice	-	-	50,00	50,00	-	-	-	-	-	-	-	-	-	-	-	-
m. Ruda Slaska	-	-	54,55	54,55	33,33	33,33	33,33	33,33	33,33	33,33	33,33	-	-	-	-	-
m. Zabrze	1,85	-	31,48	31,48	58,82	58,82	58,82	58,82	58,82	58,82	58,82	-	-	-	-	-
Woj.	2,24	0,75	34,33	34,33	41,30	41,30	41,30	41,30	41,30	36,96	36,96	82,98	35,07	82,98	82,98	70,21

Opracowanie DAiS na podstawie danych NFZ

Tabela 2.2.92: Analiza ponownych rehabilitacji pacjentów po rehabilitacji na oddziale rehabilitacyjnej dla dzieci – do 180 dni

Podgrupa	W tym:		W tym:		W tym:		W tym:		W tym:	
	z tej samej grupy chorób [%]	z tej samej podgrupy [%]	z tej samej grupy chorób [%]	z tej samej podgrupy [%]	z tej samej grupy chorób [%]	z tej samej podgrupy [%]	z tym samym rozpoznaniem według ICD10 [%]	z tej samej grupy chorób [%]	z tej samej podgrupy [%]	z tym samym rozpoznaniem według ICD10 [%]
Hospitalizacja na oddziale stacjonarnym [%]	-	-	-	-	-	-	-	-	-	-
Pobyt w ośrodku rehabilitacji dziennej [%]	-	-	-	-	-	-	-	-	-	-
Porada w poradniach rehabilitacyjnych [%]	-	-	35,21	48,00	48,00	48,00	48,00	48,00	48,00	48,00
Fizjoterapia ambulatoryjna w dziale (pracowni) fizjoterapii [%]	-	-	30,91	29,41	29,41	29,41	29,41	17,65	32,73	36,62
z tej samej grupy chorób [%]	-	-	57,14	50,00	50,00	50,00	50,00	50,00	42,86	42,86
z tej samej podgrupy [%]	-	-	34,33	41,30	41,30	41,30	41,30	36,96	35,07	35,07
z tej samej grupy chorób [%]	-	-	-	-	-	-	-	-	-	-
z tej samej podgrupy [%]	-	-	-	-	-	-	-	-	-	-
z tym samym rozpoznaniem według ICD10 [%]	-	-	-	-	-	-	-	-	-	-
Urazy kończyn górnych	4,23	1,41	1,41	1,41	-	-	-	-	-	-
Urazy kończyn dolnych	-	-	-	-	-	-	-	-	-	-
Urazy kręgosłupa	-	-	-	-	-	-	-	-	-	-
Woj.	2,24	0,75	0,75	0,75	0,75	0,75	0,75	36,96	35,07	35,07
Obrażenia czaszkowo - mózgowie	-	-	-	-	-	-	-	-	-	-
Urazy kończyn górnych	-	-	-	-	-	-	-	-	-	-
Urazy kończyn dolnych	-	-	-	-	-	-	-	-	-	-
Urazy kręgosłupa	-	-	-	-	-	-	-	-	-	-
Woj.	2,24	0,75	0,75	0,75	0,75	0,75	0,75	36,96	35,07	35,07

Opracowanie DAiS na podstawie danych NFZ

Tabela 2.2.93: Analiza ponownych rehabilitacji pacjentów po rehabilitacji na oddziale rehabilitacyjnej dla dzieci - do 366 dni

Powiat	W tym:			W tym:			W tym:			W tym:						
	Hospitalizacja na oddziale stacjonarnym [%]	z tej samej grupy chorób [%]	z tej samej podgrupy [%]	z tym samym rozpoznaniem według ICD10 [%]	Pobyt w ośrodku rehabilitacji dziennej [%]	z tej samej grupy chorób [%]	z tej samej podgrupy [%]	z tym samym rozpoznaniem według ICD10 [%]	Porada w poradniach rehabilitacyjnych [%]	z tej samej grupy chorób [%]	z tej samej podgrupy [%]	z tym samym rozpoznaniem według ICD10 [%]	Fizjoterapia ambulatoryjna w dziale (pracowni) fizjoterapii [%]	z tej samej grupy chorób [%]	z tej samej podgrupy [%]	z tym samym rozpoznaniem według ICD10 [%]
bielski	-	-	-	-	-	-	-	-	-	-	-	-	50,00	-	-	-
pszczynski	14,29	-	-	-	-	-	-	-	14,29	-	-	-	57,14	100,00	100,00	100,00
tarnogórski	11,11	11,11	11,11	-	-	-	-	-	-	-	-	-	66,67	100,00	100,00	100,00
wodzisławski	-	-	-	-	-	-	-	-	-	-	-	-	100,00	-	-	-
żywiecki	-	-	-	-	-	-	-	-	100,00	-	-	-	100,00	-	-	-
m. Bielsko-Biała	-	-	-	-	-	-	-	45,00	45,00	66,67	66,67	44,44	75,00	93,33	93,33	73,33
m. Częstochowa	-	-	-	-	-	-	-	52,00	52,00	15,38	15,38	15,38	84,00	71,43	71,43	57,14
m. Katowice	-	-	-	-	-	-	-	50,00	50,00	-	-	-	-	-	-	-
m. Ruda Śląska	-	-	-	-	-	-	-	63,64	63,64	28,57	28,57	28,57	-	-	-	-
m. Zabrze	1,85	-	-	-	-	-	-	38,89	38,89	80,95	80,95	80,95	-	-	-	-
Woj.	2,24	0,75	0,75	-	-	-	-	40,30	40,30	50,00	50,00	46,30	35,82	81,25	81,25	68,75

Opracowanie DAiS na podstawie danych NFZ

Tabela 2.2.94: Analiza ponownych rehabilitacji pacjentów po rehabilitacji na oddziale rehabilitacyjnej dla dzieci – do 366 dni

Podgrupa	W tym:		W tym:		W tym:		W tym:		W tym:	
	z tej samej grupy chorób [%]	z tej samej podgrupy [%]	z tej samej grupy chorób [%]	z tej samej podgrupy [%]	z tej samej grupy chorób [%]	z tej samej podgrupy [%]	z tym samym rozpoznaniem według ICD10 [%]	z tej samej grupy chorób [%]	z tej samej podgrupy [%]	z tym samym rozpoznaniem według ICD10 [%]
Hospitalizacja na oddziale stacjonarnym [%]	-	-	-	-	-	-	-	-	-	-
Pobyt w ośrodku rehabilitacji dziennej [%]	-	-	-	-	-	-	-	-	-	-
Porada w poradniach rehabilitacyjnych [%]	-	-	42,25	66,67	66,67	66,67	66,67	66,67	66,67	66,67
Fizjoterapia ambulatoryjna w dziale (pracowni) fizjoterapii [%]	-	-	38,03	81,48	81,48	81,48	81,48	81,48	81,48	81,48
z tej samej grupy chorób [%]	-	-	-	-	-	-	-	-	-	-
z tej samej podgrupy [%]	-	-	-	-	-	-	-	-	-	-
z tym samym rozpoznaniem według ICD10 [%]	-	-	-	-	-	-	-	-	-	-
z tej samej grupy chorób [%]	-	-	4,23	1,41	1,41	1,41	1,41	1,41	1,41	1,41
z tej samej podgrupy [%]	-	-	-	-	-	-	-	-	-	-
z tym samym rozpoznaniem według ICD10 [%]	-	-	-	-	-	-	-	-	-	-
z tej samej grupy chorób [%]	-	-	2,24	0,75	0,75	0,75	0,75	0,75	0,75	0,75
z tej samej podgrupy [%]	-	-	-	-	-	-	-	-	-	-
z tym samym rozpoznaniem według ICD10 [%]	-	-	-	-	-	-	-	-	-	-
Woj.	-	-	40,30	50,00	50,00	50,00	46,30	81,25	81,25	68,75

Opracowanie DAiS na podstawie danych NFZ

2.2.3.3 Liczba świadczeniodawców - poradnie rehabilitacyjne

Liczba świadczeniodawców w województwie śląskim, którzy przyjęli przynajmniej jednego pacjenta w poradniach rehabilitacyjnych z analizowaną grupą chorób wyniosła 197, w tym 4 świadczeniodawców udzielało świadczeń w więcej niż jednej poradni rehabilitacyjnej. Tabela 2.2.95 prezentuje nazwy świadczeniodawców oraz liczbę pacjentów.

Tabela 2.2.95: Lista świadczeniodawców którzy przyjęli przynajmniej jednego pacjenta z analizowanej grupy chorób

ID	VIII część kodu re-sortowego	Nazwa	Powiat	Liczba pacjentów
12.0001	1300	Zespół Zakładów Opieki Zdrowotnej w Cieszynie	cieszyński	188
12.0003	1300	Wojewódzki Szpital Specjalistyczny im. Najświętszej Maryi Panny w Częstochowie	m. Częstochowa	24
12.0007	1300	Samodzielny Publiczny Szpital Kliniczny nr 7 Śląskiego Uniwersytetu Medycznego w Katowicach Górnośląskie Centrum Medyczne im. prof. Leszka Gieca	m. Katowice	6
12.0012	1300	Wojewódzki Szpital Specjalistyczny nr 5 im. św. Barbary w Sosnowcu	m. Sosnowiec	19
12.0013	1300	Wojewódzki Szpital Specjalistyczny nr 2 w Jastrzębiu Zdroju	m. Jastrzębie-Zdrój	33
12.0014	1300	Szpital Wojewódzki w Bielsku - Białej	m. Bielsko-Biała	503
12.0015	1300	Sosnowiecki Szpital Miejski sp. z o.o.	m. Sosnowiec	6
12.0019	1300	SP ZOZ Miejski Szpital Zespolony w Częstochowie	m. Częstochowa	24
12.0021	1300	Zagłębiowskie Centrum Onkologii Szpital Specjalistyczny im. Sz. Starkiewicza w Dąbrowie Górniczej	m. Dąbrowa Górnicza	66
12.0024	1300	Szpital Specjalistyczny nr 2 w Bytomiu	m. Bytom	1
12.0028	1300	Zespół Zakładów Opieki Zdrowotnej w Żywcu	żywiecki	389
12.0029	1301	Samodzielny Publiczny Szpital Kliniczny nr 1 im. prof. Stanisława Szyszko Sum w Katowicach	m. Zabrze	25
12.0030	1300	Powiatowy Zespół Zakładów Opieki Zdrowotnej	będziński	1
12.0039	1300	ZOZ w Świętochłowicach sp. z o.o.	m. Świętochłowice	29
12.0040	1300	Samodzielny Publiczny Wojewódzki Szpital Chirurgii Urazowej im. dr. J. Daaba	m. Piekary Śląskie	108
12.0042	1300	SP ZOZ w Myszkowie	myszkowski	5
12.0046	1300	SP ZOZ "Żępy" Górnośląskie Centrum Rehabilitacji im. gen. Jerzego Ziętka w Tarnowskich Górach	tarnogórski	106
12.0047	1300	Centrum Pulmonologii i Torakochirurgii w Bystrej	bielski	14
12.0049	1300	Szpital Miejski w Siemianowicach Śląskich sp. z o.o.	m. Siemianowice Śląskie	58
12.0052	1301	Szpital Pediatryczny w Bielsku - Białej	m. Bielsko-Biała	8
12.0056	1300	SP ZOZ Szpital nr 2 im. dr. Tadeusza Boczonja w Mysłowicach	m. Mysłowice	9
12.0063	1300	Szpital Murcki sp. z o.o.	m. Katowice	13
12.0065	1300	Szpital Miejski nr 4 w Gliwicach sp. z o.o.	m. Gliwice	60
12.0067	1300	SP ZOZ Szpital Kolejowy w Wilkowicach - Bystrej	bielski	6
12.0069	1300	ZOZ w Kłobucku	kłobucki	101
12.0079	1300	Polska Grupa Medyczna sp. z o.o.	częstochowski	5
12.0087	1300	Śląskie Centrum Rehabilitacji i Prewencji z siedzibą w Ustroniu	cieszyński	4
12.0088	1300	Beskidzki Zespół Leczniczo - Rehabilitacyjny Szpital Opieki Długoterminowej w Jaworzu	bielski	20
12.0088	1301	Beskidzki Zespół Leczniczo - Rehabilitacyjny Szpital Opieki Długoterminowej w Jaworzu	bielski	2
12.0092	1300	Uzdrowisko Goczałkowice - Zdrój sp. z o.o.	pszczyński	18
12.0092	1301	Uzdrowisko Goczałkowice - Zdrój sp. z o.o.	pszczyński	5
12.0097	1300	Epione sp. z o.o.	m. Katowice	23
12.0099	1300	Samodzielny Publiczny Wojewódzki Szpital Chirurgii Urazowej im. dr. J. Daaba	lubliniecki	3
12.0105	1300	Zespół Sanatoryjno - Szpitalny Rehabilitacji Narządu Ruchu Gwarek	pszczyński	20
12.0129	1300	Ośrodek Leczniczo - Rehabilitacyjny Pałac Kamieniec sp. z o.o.	tarnogórski	21
12.0129	1301	Ośrodek Leczniczo - Rehabilitacyjny Pałac Kamieniec sp. z o.o.	tarnogórski	6
12.0138	1300	Caritas Diecezji Gliwickiej	lubliniecki	8
12.0142	1300	Primus sp. z o.o.	będziński	2
12.0155	1300	Miejski ZOZ w Łędzinach	bieruńsko-łędziński	27

Tabela 2.2.95: Lista świadczeniodawców którzy przyjęli przynajmniej jednego pacjenta z analizowanej grupy chorób

ID	VIII część kodu re-sortowego	Nazwa	Powiat	Liczba pacjentów
12.0156	1300	Medicus Maurycy Jakubiec Urszula Jakubiec s.j.	żywiecki	125
12.0158	1300	Lecznico - Rehabilitacyjny NZOZ Orthogon sp. z o.o.	m. Jastrzębie-Zdrój	30
12.0166	1300	Centrum Opieki i Rehabilitacji Zdrowie sp. z o.o.	m. Częstochowa	92
12.0169	1300	NZOZ Medyk sp. z o.o.	m. Żory	25
12.0230	1300	Centrum Medyczne Betamed	m. Chorzów	28
12.0235	1300	Avimed sp. z o.o.	m. Bytom	5
12.0263	1300	Porad - Med sp. z o.o.	m. Świętochłowice	22
12.0279	1300	Fundacja Ochrony Zdrowia Pracowników Kwk Julian w Piekarach Śląskich	m. Piekary Śląskie	35
12.0291	1300	Grupowa Praktyka Lekarzy Rodzinnych - Ewanmed - s.c. Ewa Łowińska - Ogonowska, Andrzej Waniek	m. Katowice	2
12.0340	1300	NZOZ Helpmed Zpchr. im. dr. med. Tadeusza Boczonja sp. z o.o.	m. Tychy	7
12.0354	1300	Zdrowie sp. z o.o.	m. pszczyński	61
12.0368	1300	Ośrodek Rehabilitacyjno - Lecznicy sp. z o.o.	m. mikołowski	113
12.0384	1300	Optima sp. z o.o.	m. Tychy	2
12.0405	1300	Sar s.j.	m. Bytom	55
12.0413	1300	Przychodnia na Witosza sp. z o.o.	m. Katowice	47
12.0431	1300	Multimed System sp. z o.o.	m. Katowice	3
12.0448	1300	Śląskie Centrum Zdrowia Kobiety sp. z o.o.	m. Katowice	7
12.0461	1300	Prywatna Przychodnia Lekarska Barbara Frysz - Domańska i Henryk Domański s.j.	m. bieruńsko-łędziński	6
12.0462	1300	Fundacja Unia Bracka	m. Ruda Śląska	74
12.0465	1300	Fundacja Unia Bracka	m. Katowice	54
12.0467	1300	Fundacja Unia Bracka	m. Gliwice	28
12.0469	1300	Fundacja Unia Bracka	m. Sosnowiec	3
12.0473	1300	Ośrodek dla Osób Niepełnosprawnych Miłosierdzie Boże	m. mikołowski	4
12.0474	1300	Szpakmed sp. z o.o.	m. Ruda Śląska	74
12.0489	1300	Zespół Poradni Specjalistycznych nr 1 w Tychach sp. z o.o.	m. Tychy	41
12.0497	1300	Wojskowa Specjalistyczna Przychodnia Lekarska SP ZOZ	m. Bielsko-Biała	2
12.0501	1300	Samodzielny Gminny ZOZ w Jasienicy	m. bielski	4
12.0503	1300	Obwód Lecznictwa Kolejowego - S. P. Z. O. Z. w Bielsku - Białej	m. Bielsko-Biała	30
12.0506	1300	Samodzielny Publiczny Zakład Opieki Zdrowotne w Bestwinie	m. bielski	1
12.0513	1300	ZOZ Medyk sp. z o.o.	m. żywiecki	147
12.0533	1300	Przedsiębiorstwo Usługowo - Produkcyjne Metus sp. z o.o.	m. cieszyński	8
12.0540	1300	Witold Kurowski, Roman Matonóg Praktyka Grupowa Lekarzy Podstawowej Opieki Zdrowotnej s.c. Witold Kurowski, Roman Matonóg	m. żywiecki	86
12.0547	1300	NZOZ Centrum Lekarskie Alfa s.j. Ryszard Sędziak i Wspólnicy	m. Bielsko-Biała	11
12.0550	1300	Maria Grygierzec	m. bielski	27
12.0555	1300	NZOZ Centrum Medyczne Diamed sp. z o.o.	m. bielski	46
12.0557	1300	NZOZ Medicus s.c.	m. cieszyński	41
12.0568	1300	NZOZ Welux sp. z o.o.	m. cieszyński	41
12.0584	1300	Polimed sp. z o.o.	m. bielski	21
12.0602	1300	Krzysztof Nowara	m. cieszyński	53
12.0644	1300	SP ZOZ Gminny Ośrodek Zdrowia Konopiska	m. częstochowski	29
12.0645	1300	SP ZOZ - Zespół Ośrodków Zdrowia Gminy Janów	m. częstochowski	1
12.0654	1300	Spółka z Ograniczoną Odpowiedzialnością NZOZ Centrum Medyczne Amicus	m. częstochowski	9
12.0655	1300	Spółka z Ograniczoną Odpowiedzialnością NZOZ Centrum Medyczne Amicus	m. Częstochowa	45
12.0676	1300	Krzysztof Nadaj	m. częstochowski	13
12.0689	1300	Adam Jakubiec	m. myszkowski	17
12.0694	1300	Anna Adamus - Michalik	m. częstochowski	2
12.0711	1300	Stanisław Izdebski	m. lubliniecki	29
12.0713	1300	NZOZ Przychodnia Lekarska Księżycowa sp. z o.o.	m. Częstochowa	30
12.0729	1300	Nasza Przychodnia sp. z o.o.	m. Częstochowa	44
12.0734	1300	Przychodnia Medycyny Rodzinnej Borowno sp. z o.o.	m. częstochowski	12
12.0736	1300	Ad Zammed Zakład Rehabilitacji Leczniczej Adrian Zamora, Damian Zamora s.j.	m. myszkowski	2
12.0742	1300	Euro - Medicus Waldemar Tyrek Małgorzata Tyrek s.j.	m. Częstochowa	22
12.0774	1300	Joanna Białicka	m. wodzisławski	16
12.0800	1300	NZOZ Pro Vita Spółka z Ograniczoną Odpowiedzialnością	m. Rybnik	26

Tabela 2.2.95: Lista świadczeniodawców którzy przyjęli przynajmniej jednego pacjenta z analizowanej grupy chorób

ID	VIII część kodu re-sortowego	Nazwa	Powiat	Liczba pacjentów
12.0811	1300	Medipoz sp. z o.o.	rybnicki	67
12.0822	1300	Vitamed sp. z o.o.	wodzisławski	9
12.0862	1300	Zakład Lecznictwa Ambulatoryjnego w Zawierciu	zawierciański	23
12.0865	1300	Przychodnia Milowice sp. z o.o.	m. Sosnowiec	28
12.0867	1300	SP ZOZ Skalmed w Kroczycah	zawierciański	1
12.0891	1300	Jarosław Kleszczewski	zawierciański	20
12.0892	1300	Jarosław Kleszczewski	myszkowski	12
12.0898	1300	Katarzyna Czerwik, Karol Marcinkowski Alfa s.c.	zawierciański	12
12.0906	1300	Przedsiębiorstwo Produkcyjno - Handlowo - Usługowe Sukces sp. z o.o.	m. Sosnowiec	10
12.0915	1300	Lidia Małgorzata Maltazar - Czerczak, Aleksandra Jolanta Rodak Polmed s.c.	będziński	6
12.0919	1300	Zespół Lecznictwa Otwartego sp. z o.o. w Jaworznie	m. Jaworzno	4
12.0952	1300	Zbm Zdrowie Maria Sadowska - Wieczorek, Bartosz Wieczorek s.j.	m. Bytom	33
12.0956	1300	Izabella Deńca - Kuziemko	m. Sosnowiec	33
12.0974	1300	Obwód Lecznictwa Kolejowego w Gliwicach - Spzoz	m. Gliwice	13
12.0979	1300	Radan - Med sp. z o.o. Zakład Lecznictwa	m. Gliwice	17
12.0982	1300	Usługi Medyczne Pro - Med sp. z o.o.	m. Gliwice	24
12.0983	1300	Centrum Medyczne Eko - prof - Med sp. z o.o.	tarnogórski	19
12.1001	1300	NZOZ Vitamed sp. z o.o.	m. Gliwice	18
12.1011	1300	Zakład Lecznictwa Podstawowego i Specjalistycznego Medicor sp. z o.o.	m. Gliwice	34
12.1030	1300	Olimpionik sp. z o.o.	m. Zabrze	2
12.1035	1300	Iwona Kuźmińska - Meryk i Partnerzy - Lekarze	gliwicki	39
12.1047	1300	Med - Profil NZOZ sp. z o.o.	gliwicki	80
12.1050	1300	Opifer sp. z o.o.	m. Zabrze	54
12.1053	1300	NZOZ Promed sp. z o.o.	tarnogórski	37
12.1078	1301	Zespół Wojewódzkich Przychodni Specjalistycznych	m. Katowice	3
12.1081	1300	Pszczynski Ośrodek Rehabilitacyjno - Terapeutyczny	pszczyński	66
12.1083	1300	Publiczny ZOZ Ośrodek Rehabilitacyjno - Opiekuńczy	m. Mysłowice	7
12.1088	1300	Zakład Usług Rehabilitacyjno - Socjalnych sp. z o.o.	m. Katowice	17
12.1105	1300	NZOZ Ośrodek Rehabilitacji Marek Grodzki	m. Tychy	38
12.1121	1300	Medico sp. z o.o.	m. Siemianowice Śląskie	27
12.1123	1300	Vita Med s.c. Jacek Bil, Dawid Hadasik	m. Tychy	4
12.1134	1300	Kobra sp. z o.o.	m. Mysłowice	39
12.1155	1300	NZOZ Orto - Medic sp. z o.o.	m. Mysłowice	8
12.1161	1300	NZOZ Rehavit	m. Siemianowice Śląskie	24
12.1167	1300	Cen - Med Specjalistyczny Ośrodek Badań i Porad Lekarskich	m. Bytom	2
12.1210	1300	Bud - Med S. Budziosz, I. Pałka - Kisielowska s.j.	m. Katowice	5
12.1239	1300	Krzysztof Ptak, Stanisław Ptak, Tomasz Ptak - NZOZ Przychodnia Sportowo - Rehabilitacyjna Zdrowie s.c. Stanisław Ptak, Krzysztof P	m. Bielsko-Biała	115
12.1247	1300	NZOZ Welux sp. z o.o.	m. Bielsko-Biała	107
12.1251	1300	Justyna Noculak - Moskal	bielski	8
12.1308	1301	Wojewódzki ZOZ Nad Matką, Dzieckiem i Młodzieżą	m. Częstochowa	14
12.1328	1300	Ekovita sp. z o.o.	m. Częstochowa	17
12.1329	1300	Zakład Rehabilitacji Leczniczej sp. z o.o.	m. Częstochowa	20
12.1380	1300	Niepubliczny Zakład Rehabilitacji Leczniczej Rehmed s.c. Miłosz Marek, Mariola Borzęcka	m. Jastrzębie-Zdrój	416
12.1401	1300	Niepubliczny Specjalistyczny ZOZ Prewreh	wodzisławski	4
12.1428	1300	NZOZ Rehabilitacja dla Wszystkich W. Serwotka L. Michałek s.j.	wodzisławski	2
12.1437	1300	Ośrodek Rehabilitacyjno - Wychowawczy dla Dzieci Niepełnosprawnych	m. Jaworzno	2
12.1481	1300	Kamilla Buszka - Wieprzycka	gliwicki	4
12.1502	1300	NZOZ Ośrodek Rehabilitacji Leczniczej Reha - Vita sp. z o.o.	m. Gliwice	7
12.1505	1300	Intens sp. z o.o.	m. Gliwice	7
12.1513	1300	Michalina Spatz	m. Gliwice	23
12.1584	1300	Polskie Stowarzyszenie na Rzecz Osób z Niepełnosprawnością Intelktualną Koło Katowice - Giszowiec	m. Katowice	8
12.1587	1300	Centrum Rehabilitacji sp. z o.o.	m. Chorzów	121
12.1588	1300	NZOZ Ośrodek Rehabilitacji Marek Grodzki	raciborski	514
12.1589	1300	NZOZ Ośrodek Rehabilitacji Marek Grodzki	m. Częstochowa	138
12.1590	1300	Jerzy Żak,barbara Żak - Centrum Odnowy Biologicznej, Rehabilitacji Leczniczej Puls s.c. J. B. Żak	m. Katowice	43

Tabela 2.2.95: Lista świadczeniodawców którzy przyjęli przynajmniej jednego pacjenta z analizowanej grupy chorób

ID	VIII część kodu re-sortowego	Nazwa	Powiat	Liczba pacjentów
12.1591	1300	Starochorzowskie Centrum Sportu Sokół	m. Chorzów	99
12.1592	1300	Krystyna Liersz - Żelasko	m. Katowice	5
12.1593	1300	Mirostław Smółka	m. Katowice	6
12.1600	1300	Fizjo - Med II sp. z o.o.	m. Katowice	44
12.1601	1300	NZOZ Centrum Leczenia Zimnem Magdalena Grodzka s.j.	m. Ruda Śląska	176
12.1602	1300	Amed Górnośląskie Centrum Medycyny i Rehabilitacji	m. Katowice	154
12.1603	1300	Barbara Hadrosek - Kiołbasa	m. Siemianowice Śląskie	26
12.1612	1300	Crobis sp. z o.o.	m. Katowice	16
12.1613	1300	NZOZ Poradnia Rehabilitacji Róża Pisarczyk s.j.	m. Siemianowice Śląskie	8
12.1618	1300	Medica s.j. Bogumiła Wójcik i Wspólnik	cieszyński	6
12.1620	1301	NZOZ Ośrodek Adaptacyjny Bernadeta Wiśniowska s.j.	m. Ruda Śląska	9
12.1633	1300	Nszoz Medicus II Irena Klimczak, Małgorzata Klimczak, Jerzy Klimczak s.j.	cieszyński	97
12.1634	1300	Zdrowie i Rehabilitacja s.c. Kisiąła Mirosław Kisiąła Dorota	m. Bielsko-Biała	10
12.1635	1301	Mariola Sękowska	m. Bielsko-Biała	5
12.1636	1300	Danuta Nowrotek	m. Bielsko-Biała	18
12.1640	1300	Danuta Pietrasina	cieszyński	82
12.1641	1301	Fundacja Pomocy Dzieciom	żywiecki	1
12.1642	1300	Centrum Widzyk s.k.	m. Bielsko-Biała	20
12.1644	1300	Federacja Związków Zawodowych Pracowników Publicznej Radiofonii i Telewizji w Polsce	cieszyński	13
12.1645	1300	Mazowsze Medi Spa sp. z o.o.	cieszyński	1
12.1646	1300	Przedsiębiorstwo Kompol sp. z o.o.	cieszyński	9
12.1649	1300	Janusz Wapienik	cieszyński	17
12.1653	1300	Aleksandra Kisiąła	cieszyński	27
12.1654	1300	Ewa Kluszczyńska	m. Częstochowa	33
12.1654	1301	Ewa Kluszczyńska	m. Częstochowa	4
12.1655	1300	Ewa Kluszczyńska	kłobucki	25
12.1656	1300	Stowarzyszenie Ludzi Otwartych Serc	częstochowski	41
12.1657	1300	Beata Tkocz - Szczepanik	częstochowski	17
12.1658	1300	Labomed Kowalski i Smaczny s.j.	myszkowski	1
12.1662	1300	Rpm s.a.	cieszyński	15
12.1667	1301	Wodzistawski Ośrodek Rehabilitacji i Terapii Dzieci i Młodzieży	wodzistawski	1
12.1669	1300	Raciborskie Centrum Rehabilitacji Osób Niepełnosprawnych	raciborski	8
12.1670	1300	Rehabilitacja Romańska i Skorupa s.j.	wodzistawski	10
12.1671	1300	NZOZ Poradnia Rehabilitacji Roman Spandel s.j.	wodzistawski	15
12.1672	1300	Tadeusz Irzykowski	m. Żory	39
12.1674	1300	Aleksandra Bieńkowska, Elżbieta Kieś, Beata Styga Rehabilitant s.c.	m. Rybnik	33
12.1675	1300	Halina Kula, Izabela Matuszczyk Suda Beata Janusz Matuszczyk Rehmed s.c.	m. Rybnik	3
12.1677	1300	NZOZ Fizjo - Med s.c. Marek Sroka, Paweł Lociński	raciborski	88
12.1678	1300	Thera - Med Centrum Fizjoterapii sp. z o.o.	wodzistawski	14
12.1682	1300	Unimed sp. z o.o.	m. Dąbrowa Górnicza	116
12.1683	1300	NZOZ Zakład Rehabilitacji Leczniczej Reh_mediums. C.	m. Sosnowiec	4
12.1684	1300	Jurajskie Centrum Medyczne Bożek s.j.	zawierciański	34
12.1685	1300	Centrum Medyczne Dmw Medica	m. Sosnowiec	41
12.1687	1300	NZOZ Powiatowe Centrum Rehabilitacji s.j. Jerzy Bąk, Leszek Pala	będziński	52
12.1691	1300	Centrum Medyczne Rehab sp. z o.o.	będziński	53
12.1692	1300	Joanna Gwiazda Ślusarczyk, Janusz Miskus Salus s.c. Joanna Gwiazda - Ślusarczyk, Janusz Miskus	m. Jaworzno	53
12.1693	1300	Mbm Nova sp. z o.o. s.k.	m. Sosnowiec	32
12.1695	1301	SP ZOZ - Ośrodek Rehabilitacji Dzieci Niepełnosprawnych	m. Zabrze	6
12.1697	1300	Inspektoriat Towarzystwa Salezjańskiego św. Jana Bosko	tarnogórski	2
12.1699	1300	Kumibex Spółką z Ograniczoną Odpowiedzialnością	tarnogórski	10
12.1700	1300	Specjalistyczny Ośrodek Rehabilitacji sp. z o.o.	m. Gliwice	2
12.1709	1300	Ewa Koziarska	m. Gliwice	13
12.2970	1300	Ośrodek Symetria sp. z o.o.	pszczyński	52

2.3 Lecznictwo uzdrowiskowe

Leczenie uzdrowiskowe jest kontynuacją leczenia szpitalnego lub ambulatoryjnego. Jego zadaniem jest rehabilitacja, leczenie chorób przewlekłych oraz szeroko pojęta profilaktyka.

Na leczenie uzdrowiskowe mogą być kierowani jedynie pacjenci wystarczająco sprawni, by odbyć podróż do uzdrowiska, samodzielni, zdolni do samoobsługi i korzystania z zabiegów leczniczych⁶². Jako świadczenie uzdrowiskowe należy rozumieć zrealizowane przez pacjenta skierowanie na leczenie uzdrowiskowe (turnus uzdrowiskowy).

Zgodnie z ustawą z dnia 3 grudnia 2015 r. o świadczeniach gwarantowanych z zakresu lecznictwa uzdrowiskowego (Dz.U. 2015, poz. 2027 t.j.) świadczenia gwarantowane obejmują:

1. uzdrowiskowe leczenie szpitalne dzieci w wieku od 3 do 18 lat;
2. uzdrowiskowe leczenie sanatoryjne dzieci w wieku od 7 do 18 lat;
3. uzdrowiskowe leczenie sanatoryjne dzieci w wieku od 3 do 6 lat pod opieką dorosłych;
4. uzdrowiskowe leczenie szpitalne dorosłych;
5. uzdrowiskowe leczenie sanatoryjne dorosłych;
6. uzdrowiskową rehabilitację dla dorosłych w szpitalu uzdrowiskowym;
7. uzdrowiskową rehabilitację dla dorosłych w sanatorium uzdrowiskowym;
8. uzdrowiskowe leczenie ambulatoryjne dorosłych i dzieci.

Czas trwania leczenia uzdrowiskowego wynosi⁶³:

1. 27 dni – dla świadczenia gwarantowanego, o którym mowa w pkt 1;
2. 21 dni – dla świadczenia gwarantowanego, o którym mowa w pkt 2–5;
3. 28 dni – dla świadczenia gwarantowanego, o którym mowa w pkt 6 i 7;
4. od 6 do 18 dni – dla świadczenia gwarantowanego, o którym mowa w pkt 8.

Zakres i profil świadczeń opieki zdrowotnej udzielanych przez zakład lecznictwa uzdrowiskowego wynika z dostępnych naturalnych surowców leczniczych, warunków klimatycznych i posiadanych urządzeń lecznictwa uzdrowiskowego.

Najwięcej ze świadczeń lecznictwa uzdrowiskowego korzystali pacjenci dla profilu Choroby reumatologiczne (reumatologia), 277,24 tys. pacjentów, natomiast najmniej dla profilu Choroby krwi i układu krwiotwórczego (hematologia).

Tabela 2.3.1: Struktura świadczeń lecznictwa uzdrowiskowego z podziałem na profil

Profil	Liczba pacjentów [tys.]	Dzieci [%]	Wartość skumulowana [%]
Choroby reumatologiczne (reumatologia)	277,24	0,33	67,91
Choroby kardiologiczne i nadciśnienie (kardiologia)	47,17	0,08	79,46
Choroby układu nerwowego (neurologia)	29,63	0,41	86,72
Choroby dolnych dróg oddechowych (pulmonologia)	16,60	32,69	90,79
Choroby górnych dróg oddechowych (laryngologia)	13,61	49,57	94,12
Choroby ortopedyczno-urazowe (ortopedia)	7,59	18,83	95,98

⁶²Wskazania i przeciwwskazania do leczenia uzdrowiskowego określa rozporządzenie Ministra Zdrowia z dnia 5 stycznia 2012 r. w sprawie sposobu kierowania i kwalifikowania pacjentów do zakładów lecznictwa uzdrowiskowego (Dz.U. z dn. 5.01.12 poz. 14)

⁶³Czas trwania leczenia uzdrowiskowego, o którym mowa w pkt 1, 4 i 6, może być przedłużony jednokrotnie na okres nieprzekraczający czasu określonego odpowiednio w pkt 1–3, za zgodą oddziału wojewódzkiego Narodowego Funduszu Zdrowia, który potwierdził skierowanie na leczenie uzdrowiskowe.

Tabela 2.3.1: Struktura świadczeń lecznictwa uzdrowiskowego z podziałem na profil

Profil	Liczba pacjentów [tys.]	Dzieci [%]	Wartość skumulowana [%]
Cukrzyca (diabetologia)	6,27	1,05	97,52
Otyłość	2,81	70,56	98,20
Choroby układu trawienia (gastroenterologia, hepatologia)	1,85	1,19	98,66
Choroby kobiece (ginekologia)	1,12	-	98,93
Choroby endokrynologiczne	1,00	4,11	99,18
Choroby skóry (dermatologia)	0,99	8,55	99,42
Choroby naczyń obwodowych	0,96	-	99,65
Choroby nerek i dróg moczowych (nefrologia i urologia)	0,90	1,33	99,88
Osteoporoza	0,46	-	99,99
Choroby krwi i układu krwiotwórczego (hematologia)	0,04	-	100,00

Opracowanie DAiS na podstawie danych z NFZ i GUS

Najwięcej świadczeń lecznictwa uzdrowiskowego zostało zrealizowanych dla kategorii świadczenie sanatoryjne, 332,88 tys. pacjentów, natomiast najmniej dla kategorii świadczenie ambulatoryjne, 16,34 tys. pacjentów.

Tabela 2.3.2: Sprawozdane świadczenia lecznictwa uzdrowiskowego z podziałem na kategorie świadczeń

Kategoria świadczeń	Liczba pacjentów [tys.]	Dzieci [%]	Liczba osobodni [tys.]	Wartość skumulowana [%]
sanatoryjne	332,88	2,26	6 980,13	81,52
szpitalne	59,14	13,89	1 335,64	96,00
ambulatoryjne	16,34	6,91	239,34	100,00

Opracowanie DAiS na podstawie danych z NFZ i GUS

Najczęściej ze świadczeń lecznictwa uzdrowiskowego korzystali pacjenci z województwa mazowieckiego (54,96), natomiast najmniej z opolskiego (8,27).

Tabela 2.3.3: Sprawozdane świadczenia lecznictwa uzdrowiskowego dla pacjentów z poszczególnych województw

Województwo	Liczba pacjentów [tys.]	Dzieci [tys.]	Liczba pacjentów na 100 tys. ludności	Pacjenci [%]
dolnośląskie	37,98	1,48	1 307,84	9,31
kujawsko-pomorskie	21,69	0,95	1 041,02	5,32
lubelskie	25,73	1,99	1 206,14	6,31
lubuskie	9,32	0,16	916,48	2,29
łódzkie	28,46	0,67	1 145,04	6,98
małopolskie	34,78	1,86	1 028,28	8,52
mazowieckie	54,96	3,11	1 024,17	13,47
opolskie	8,27	0,24	832,90	2,03
podkarpackie	20,71	1,09	973,47	5,08
podlaskie	20,96	0,46	1 766,10	5,14
pomorskie	18,07	0,28	780,23	4,43
śląskie	46,36	2,98	1 016,74	11,36
świętokrzyskie	15,64	0,41	1 248,54	3,83
warmińsko-mazurskie	12,62	0,20	878,68	3,09
wielkopolskie	39,71	0,69	1 140,56	9,73
zachodniopomorskie	12,72	0,29	744,48	3,12
Polska	407,89	16,84	1 061,31	-

Opracowanie DAiS na podstawie danych z NFZ i GUS

Wykres 2.3.1 przedstawia liczbę sprawozdanych świadczeń w przeliczeniu na 100 tys. mieszkańców w poszczególnych województwach.

Wykres 2.3.1: Liczba pacjentów na 100 tys. ludności w poszczególnych województwach

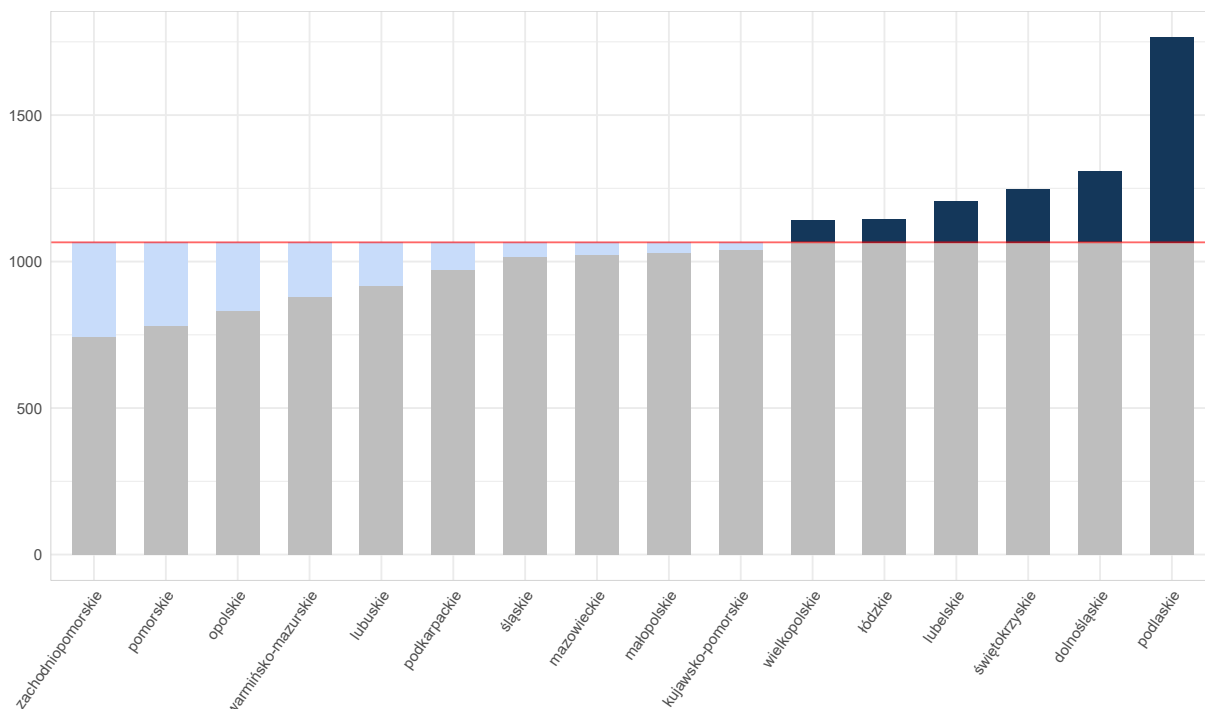

Opracowanie DAiS na podstawie danych NFZ

W 2016 roku świadczenia uzdrowiskowe realizowało 143 świadczeniodawców w 13 województwach. Świadczenia realizowane były w 42 miejscowościach uzdrowiskowych, najwięcej (10) miejscowości uzdrowiskowych znajdowało się w województwie małopolskim.

Najwięcej świadczeń sprawozdano w województwie zachodniopomorskim, 95,58 tys. (co stanowiło 23,4% wszystkich świadczeń), natomiast najmniej w województwie łódzkim (0,33 tys.).

Tabela 2.3.4: Sprawozdane świadczenia lecznictwa uzdrowiskowego zrealizowane w poszczególnych województwach

Województwo	Liczba pacjentów [tys.]	Liczba podmiotów	Liczba miejscowości	Pacjenci [%]
dolnośląskie	55,40	15	9	13,56
kujawsko-pomorskie	74,05	26	3	18,13
lubelskie	14,20	6	2	3,48
łódzkie	0,33	1	1	0,08
małopolskie	56,43	30	10	13,81
mazowieckie	0,89	2	1	0,22
podkarpackie	31,01	14	4	7,59
podlaskie	1,20	1	1	0,29
pomorskie	17,88	4	2	4,38
śląskie	25,98	7	2	6,36
świętokrzyskie	32,65	9	2	7,99
warmińsko-mazurskie	2,92	2	1	0,71
zachodniopomorskie	95,58	26	5	23,40
Polska	407,89	143	42	-

Opracowanie DAiS na podstawie danych z NFZ i GUS

Choroby ortopedyczno-urazowe (ortopedia)

Z wykonanej analizy wynika, że w Polsce ze świadczeń w zakresie lecznictwa uzdrowiskowego dla analizowanego profilu skorzystało 7,59 tys. pacjentów. Świadczenia te stanowiły 1,86% zrealizowanych świadczeń w zakresie lecznictwa uzdrowiskowego (Wykres 2.3.2). W przeliczeniu na 100 tys. ludności Polski było to 19,75 świadczeń.

Wykres 2.3.2: Struktura profili świadczeń lecznictwa uzdrowiskowego w Polsce

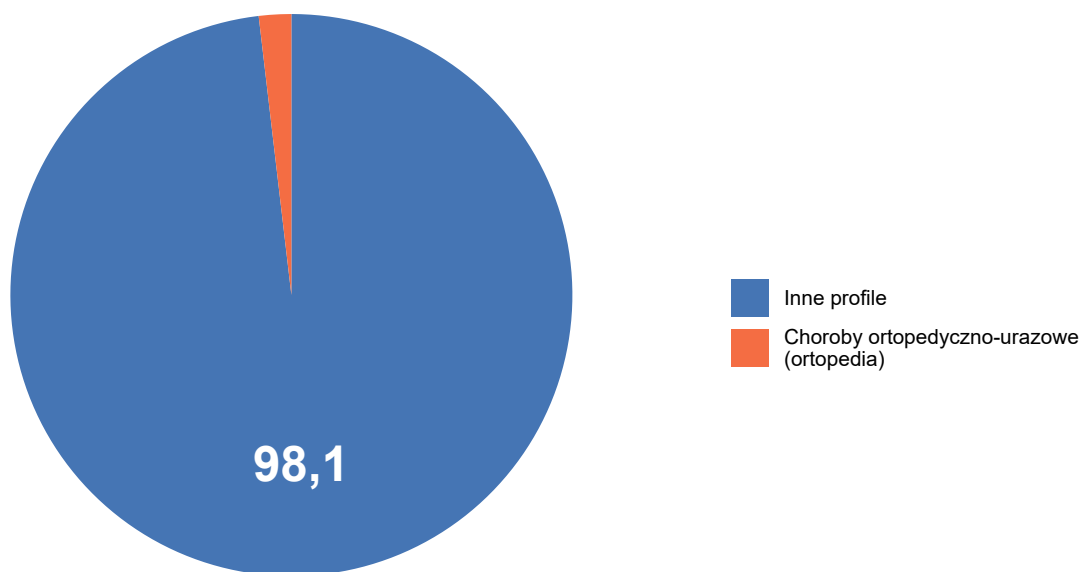

Opracowanie DAiS na podstawie danych NFZ

W Polsce świadczenia uzdrowiskowe dla analizowanego profilu realizowane były w 12 województwach. Najwięcej świadczeniodawców znajdowało się w województwie kujawsko-pomorskim. Mapa 2.3.3 prezentuje położenie miejscowości uzdrowiskowych oraz liczbę świadczeniodawców w poszczególnych województwach.

Wykres 2.3.3: Miejscowosci uzdrowiskowe oraz liczba swiadczeniodawców w poszczególnych województwach dla analizowanego profilu

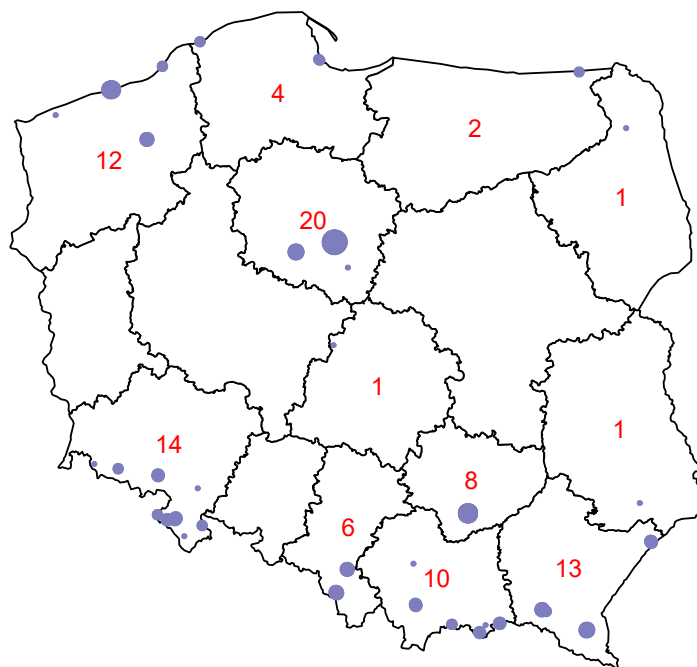

Opracowanie DAiS na podstawie danych NFZ

Świadczenia uzdrowiskowe dla analizowanego profilu realizowane są w 3 kategoriach (tj. pogrupowanych zakresach). Liczbę pacjentów skierowanych na leczenie uzdrowiskowe w podziale na pogrupowane kategorie świadczeń przedstawia Tabela 2.3.5.

Tabela 2.3.5: Sprawozdane świadczenia lecznictwa uzdrowiskowego z podziałem na kategorie świadczeń

Kategoria świadczeń	Liczba osobodni [tys.]	Liczba pacjentów [tys.]	w tym dzieci [tys.]	% pacjentów [%]
szpitalne	101,40	4,18	1,08	55,06
sanatoryjne	67,37	3,16	0,31	41,59
ambulatoryjne	3,69	0,25	0,04	3,35

Opracowanie DAiS na podstawie danych z NFZ i GUS

Najwięcej pacjentów korzystało z leczenia uzdrowiskowego w kategorii świadczenie szpitalne (4,18 tys., co stanowiło 55,06% wszystkich świadczeń). Liczbę pacjentów, którzy skorzystali ze świadczeń uzdrowiskowych dla analizowanego profilu oraz liczbę podmiotów realizujących świadczenia w poszczególnych województwach w 2016 roku przedstawia Tabela 2.3.6.

Tabela 2.3.6: Sprawozdane świadczenia lecznictwa uzdrowiskowego dla pacjentów z poszczególnych województw

Województwo	Liczba pacjentów [tys.]	w tym dzieci [tys.]	% pacjentów [%]	Liczba pacjentów na 100 tys. mieszk.
dolnośląskie	0,63	0,01	8,29	21,66

Tabela 2.3.6: Sprawozdane świadczenia lecznictwa uzdrowiskowego dla pacjentów z poszczególnych województw

Województwo	Liczba pacjentów [tys.]	w tym dzieci [tys.]	% pacjentów [%]	Liczba pacjentów na 100 tys. mieszk.
kujawsko-pomorskie	0,37	0,01	4,87	17,75
lubelskie	0,70	0,45	9,26	32,95
lubuskie	0,16	0,01	2,07	15,43
łódzkie	0,27	0,00	3,58	10,94
małopolskie	0,47	0,02	6,23	13,98
mazowieckie	1,38	0,09	18,13	25,64
opolskie	0,06	0,01	0,76	5,84
podkarpackie	0,60	0,17	7,88	28,11
podlaskie	0,61	0,02	8,00	51,15
pomorskie	0,35	0,01	4,66	15,29
śląskie	0,90	0,59	11,91	19,83
świętokrzyskie	0,19	0,01	2,54	15,40
warmińsko-mazurskie	0,23	0,02	2,98	15,73
wielkopolskie	0,47	0,01	6,17	13,44
zachodniopomorskie	0,20	0,01	2,67	11,88
Polska	7,59	1,43	100,00	19,75

Opracowanie DAiS na podstawie danych z NFZ i GUS

Najwięcej pacjentów dla analizowanego profilu w przeliczeniu na 100 tys. ludności korzystało ze świadczeń z województwa podlaskiego (51,15), natomiast najmniej z województwa opolskiego (5,84). Wykres 2.3.4 przedstawia liczbę sprawozdanych świadczeń w przeliczeniu na 100 tys. ludności w poszczególnych województwach.

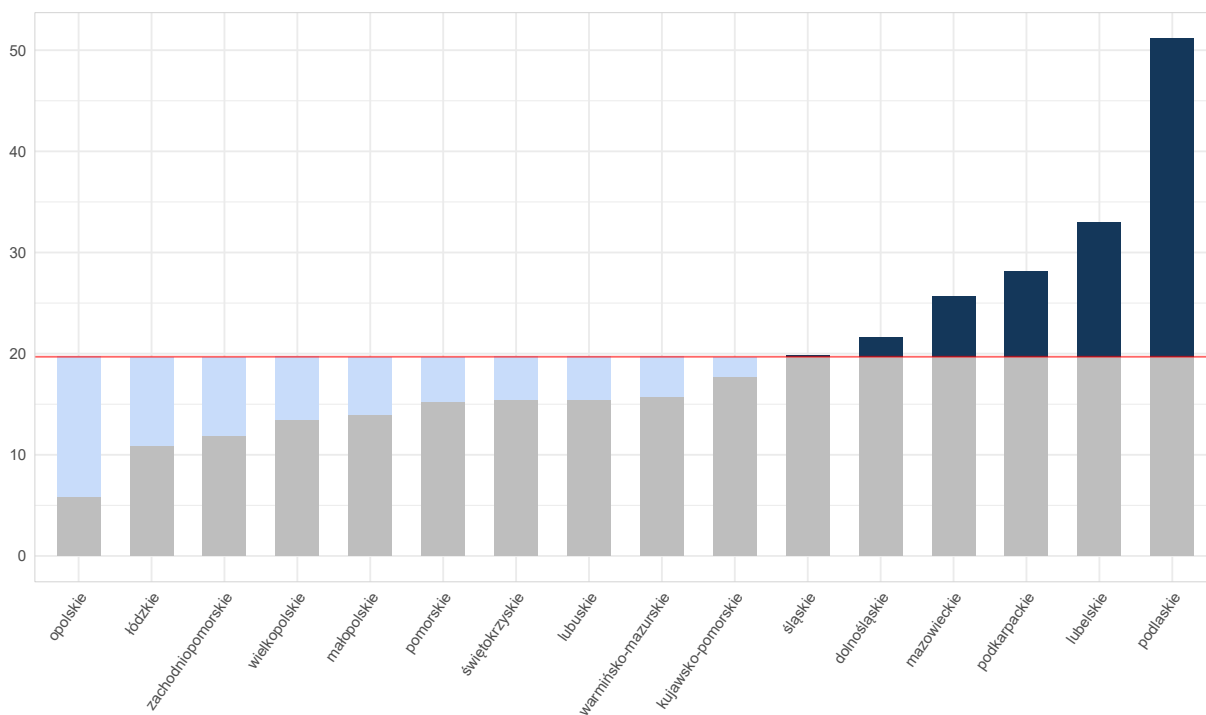
Wykres 2.3.4: Liczba pacjentów na 100 tys. ludności w poszczególnych województwach

Opracowanie DAiS na podstawie danych NFZ

Z wykonanej analizy wynika, że w województwie śląskim w 2 miejscowości uzdrowiskowych są reali-

zowane świadczenia z zakresu lecznictwa uzdrowiskowego dla analizowanego profilu. W powyższych miejscowościach na danym profilu leczniczym działalność prowadziło 6 podmiotów. Listę podmiotów realizujących świadczenia dla analizowanego profilu w województwie śląskim przedstawia Tabela 2.3.7.

Tabela 2.3.7: Lista świadczeniodawców

Kod Świadczeniodawcy	Nazwa Świadczeniodawcy
170060512	UZDROWISKO GOCZAŁKOWICE-ZDRÓJ SPÓŁKA Z OGRANICZONĄ ODPOWIEDZIALNOŚCIĄ
170002324	PRZEDSIĘBIORSTWO UZDROWISKOWE "USTROŃ.S.A.
170061318	SANATORIUM UZDROWISKOWE ÓRLIK"
170060965	ZESPÓŁ SANATORYJNO-SZPITALNY REHABILITACJI NARZADU RUCHU "GWAREK"
170061001	SANATORIUM UZDROWISKOWE "MALWAŚPÓŁKA Z O.O.
170061004	SANATORIUM UZDROWISKOWE ŻŁOCIEŃ"

Opracowanie DAiS na podstawie danych z NFZ i GUS

Informacje dotyczące realizacji świadczeń lecznictwa uzdrowiskowego w województwie śląskim, w podziale na świadczeniodawców oraz miejscowości zawiera Tabela 2.3.8. Najwięcej pacjentów było leczonych w UZDROWISKO GOCZAŁKOWICE-ZDRÓJ SPÓŁKA Z OGRANICZONĄ ODPOWIEDZIALNOŚCIĄ, tj. 0,52 tys. (58,27%), w miejscowości Połczyn-Zdrój.

Tabela 2.3.8: Świadczenia lecznictwa uzdrowiskowego w województwie śląskim z podziałem na świadczeniodawców

Kod Świadczeniodawcy	Miejscowość uzdrowiskowa	Liczba pacjentów [tys.]	w tym dzieci [tys.]	% pacjentów [%]
170060512	Połczyn-Zdrój	0,52	0,50	58,27
170002324	Ustroń	0,23	0,00	25,53
170060965	Połczyn-Zdrój	0,06	-	6,33
170061004	Ustroń	0,04	0,00	4,77
170061001	Ustroń	0,03	-	3,11
170061318	Ustroń	0,02	-	2,00

Opracowanie DAiS na podstawie danych z NFZ i GUS

Na terenie województwa śląskiego, ze świadczeń lecznictwa uzdrowiskowego dla analizowanego profilu skorzystało 0,9 tys. pacjentów. Liczbę zrealizowanych skierowań na leczenie uzdrowiskowe w województwie w podziale na kategorie świadczeń przedstawia Tabela 2.3.9.

Tabela 2.3.9: Sprawozdane świadczenia lecznictwa uzdrowiskowego z podziałem na kategorie świadczeń

Kategoria świadczeń	Liczba osobodni [tys.]	Liczba pacjentów [tys.]	w tym dzieci [tys.]	% pacjentów [%]
szpitalne	19,80	0,66	0,50	73,58
sanatoryjne	4,80	0,23	-	25,53
ambulatoryjne	0,14	0,01	0,00	0,89

Opracowanie DAiS na podstawie danych z NFZ i GUS

Najwięcej pacjentów korzystało z leczenia uzdrowiskowego w kategorii świadczenie szpitalne (0,66 tys., co stanowiło 73,58% wszystkich świadczeń).

W województwie śląskim⁶⁴ ze świadczeń w zakresie lecznictwa uzdrowiskowego dla analizowanego profilu skorzystało 0,9 tys. pacjentów. Świadczenia o tym profilu stanowiły 3,47% zrealizowanych w województwie świadczeń w zakresie lecznictwa uzdrowiskowego (Wykres 2.3.5).

Wykres 2.3.5: Struktura profili świadczeń lecznictwa uzdrowiskowego w województwie śląskim

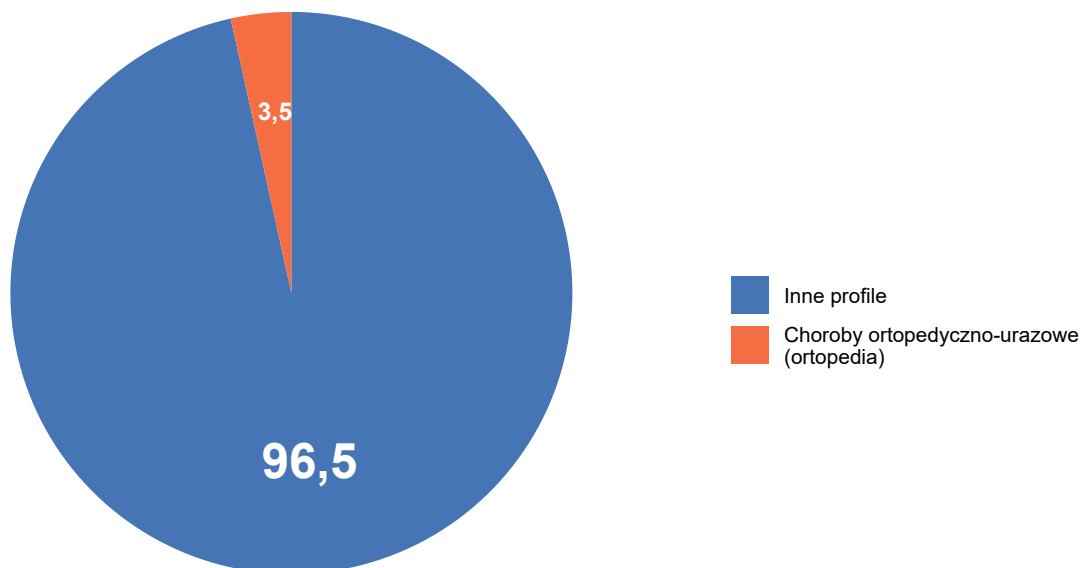

Opracowanie DAiS na podstawie danych NFZ

Informacje, dotyczące realizacji świadczeń lecznictwa uzdrowiskowego na terenie województwa, w podziale na województwa pacjentów przedstawia Tabela 2.3.10. Z danych wynika, że na 0,9 tys. pacjentów, którzy skorzystali ze świadczeń leczenia uzdrowiskowego dla analizowanego profilu na terenie województwa śląskiego, 0,71 tys. pacjentów (78,91%) to pacjenci z powyższego województwa, natomiast 0,19 tys. stanowili pacjenci z 15 innych województw.

Tabela 2.3.10: Świadczenia lecznictwa uzdrowiskowego w województwie śląskim z podziałem na województwo pacjenta

Województwo	Liczba pacjentów [tys.]	w tym dzieci [tys.]	% pacjentów [%]	% dzieci [%]
dolnośląskie	0,03	-	3,22	-
kujawsko-pomorskie	0,00	-	0,33	-
lubelskie	0,00	-	0,33	-
lubuskie	0,00	-	0,11	-
łódzkie	0,02	-	2,55	-
małopolskie	0,05	0,00	5,66	5,88
mazowieckie	0,03	-	3,55	-
opolskie	0,01	-	1,55	-
podkarpackie	0,00	-	0,33	-
podlaskie	0,00	-	0,44	-

⁶⁴ Zgodnie z rozporządzeniem Ministra Zdrowia z dnia 7 lipca 2011 r. w sprawie kierowania na leczenie uzdrowiskowe albo rehabilitację uzdrowiskową (Dz. U. nr 142, poz. 835), oddział wojewódzki NFZ właściwy ze względu na miejsce zamieszkania, kieruje świadczeniobiorców na leczenie uzdrowiskowe określając m.in.: rodzaj oraz tryb leczenia uzdrowiskowego, datę rozpoczęcia leczenia, okres leczenia oraz odpowiedni zakład lecznictwa uzdrowiskowego.

Tabela 2.3.10: Świadczenia lecznictwa uzdrowiskowego w województwie śląskim z podziałem na województwo pacjenta

Województwo	Liczba pacjentów [tys.]	w tym dzieci [tys.]	% pacjentów [%]	% dzieci [%]
pomorskie	0,01	-	0,78	-
śląskie	0,71	0,50	78,91	70,89
świętokrzyskie	0,00	-	0,11	-
warmińsko-mazurskie	0,01	-	1,11	-
wielkopolskie	0,01	-	0,89	-
zachodniopomorskie	0,00	-	0,11	-
Polska	0,90	0,51	100,00	56,27

Opracowanie DAiS na podstawie danych z NFZ i GUS

Z wykonanej analizy wynika, że z terenu województwa śląskiego ze świadczeń w zakresie lecznictwa uzdrowiskowego dla analizowanego profilu korzystało 0,9 tys. pacjentów, w przeliczeniu na 100 tys. ludności było to 2,35 pacjentów. Ponadto świadczenia te stanowiły 1,95% wszystkich zrealizowanych świadczeń w zakresie lecznictwa uzdrowiskowego dla pacjentów z powyższego województwa (Wykres 2.3.6).

Wykres 2.3.6: Struktura profili świadczeń lecznictwa uzdrowiskowego dla pacjentów z województwa śląskiego

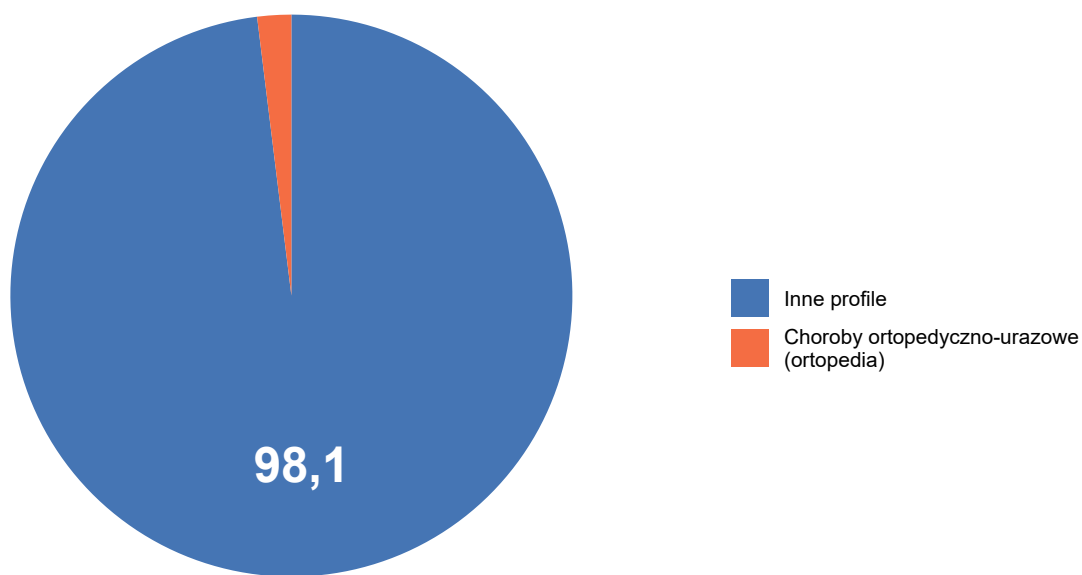

Opracowanie DAiS na podstawie danych NFZ

Liczbę zrealizowanych skierowań na leczenie uzdrowiskowe dla pacjentów województwa śląskiego w podziale na kategorie świadczeń przedstawia Tabela 2.3.11.

Tabela 2.3.11: Sprawozdane świadczenia lecznictwa uzdrowiskowego z podziałem na kategorie świadczeń

Kategoria świadczeń	Liczba osobodni [tys.]	Liczba pacjentów [tys.]	w tym dzieci [tys.]	% pacjentów [%]
szpitalne	20,15	0,66	0,58	72,90
sanatoryjne	4,89	0,24	0,01	26,11
ambulatoryjne	0,15	0,01	0,00	1,00

Opracowanie DAiS na podstawie danych z NFZ i GUS

Dla analizowanego profilu pacjenci korzystali z leczenia uzdrowiskowego w 3 kategoriach świadczeń. Ze świadczeń skorzystało 0,9 tys. pacjentów.

Z danych wynika, iż na 0,9 tys. pacjentów z województwa śląskiego, którzy korzystali z leczenia uzdrowiskowego dla analizowanego profilu, 0,71 tys. pacjentów skorzystało ze świadczeń w powyższym województwie, natomiast 0,19 tys. (21,35% ogółu leczonych) skorzystało ze świadczeń w 8 województwach. Informacje dotyczące realizacji świadczeń lecznictwa uzdrowiskowego dla pacjentów z terenu województwa, w podziale na województwo, do którego skierowano pacjentów^{65 66} w celu realizacji tych świadczeń przedstawia Tabela 2.3.12.

Tabela 2.3.12: Świadczenia lecznictwa uzdrowiskowego dla pacjentów z województwa śląskiego z podziałem na województwo realizacji świadczenia

Województwo	Liczba pacjentów [tys.]	w tym dzieci [tys.]	% pacjentów [%]	% dzieci [%]
dolnośląskie	0,03	0,01	3,76	17,65
kujawsko-pomorskie	0,04	0,01	3,87	22,86
lubelskie	0,00	0,00	0,22	100,00
małopolskie	0,05	0,05	5,75	92,31
podkarpackie	0,02	0,02	2,54	82,61
pomorskie	0,00	-	0,11	-
śląskie	0,71	0,50	78,65	70,89
świętokrzyskie	0,02	-	1,99	-
zachodniopomorskie	0,03	0,00	3,10	3,57
Polska	0,90	0,59	100,00	65,04

Opracowanie DAiS na podstawie danych z NFZ i GUS

2.4 Ambulatoryjna Opieka Specjalistyczna

2.4.1 Wybór poradni

W tabeli 2.4.1 i 2.4.2 przedstawiono podstawowe statystyki dla opieki ambulatoryjnej w Polsce obejmujące analizowaną grupę chorób w podziale na podgrupy w niej występujące. Druga z kolei tabela zawiera dane na temat 3 największych poradni (pod względem liczby porad) dla każdej podgrupy chorób.

⁶⁵ Zgodnie z rozporządzeniem Ministra Zdrowia z dnia 7 lipca 2011 r. w sprawie kierowania na leczenie uzdrowiskowe albo rehabilitację uzdrowiskową (Dz. U. nr 142, poz. 835), oddział wojewódzki NFZ właściwy ze względu na miejsce zamieszkania, kieruje świadczeniobiorców na leczenie uzdrowiskowe określając m.in.: rodzaj oraz tryb leczenia uzdrowiskowego, datę rozpoczęcia leczenia, okres leczenia oraz odpowiedni zakład lecznictwa uzdrowiskowego.

⁶⁶ O miejscu leczenia uzdrowiskowego decyduje lekarz-konsultant specjalista balneologii lub rehabilitacji medycznej, w oparciu o dane na temat stanu zdrowia jakie są zawarte w skierowaniu. Wybór miejsca leczenia uzdrowiskowego uzależniony jest od schorzenia i wyznaczony w uzdrowisku o odpowiednim profilu leczenia.

Tabela 2.4.1: Podstawowe statystyki na temat porad według podgrup

Podgrupa	Liczba pacjentów [tys.]	Liczba porad [tys.]	Porady zachowawcze [%]	Porady W11 w zachowawczych [%]	Porady W21 w zachowawczych [%]	Porady zabiegowe [%]
Urazy kończyn dolnych	835,55	2 006,64	73,73	50,50	-	25,23
Urazy kończyn górnych	831,80	2 158,31	67,12	43,77	-	32,51
Obrażenia czaszkowo - mózgowie	248,28	407,02	68,13	50,12	-	29,14
Urazy kręgosłupa	61,65	129,94	90,79	68,40	-	4,29
Urazy klatki piersiowej	58,10	95,06	91,73	57,65	-	7,61
Inne urazy	37,32	73,27	83,42	58,80	-	14,95
Urazy jamy brzusznej	32,96	57,45	79,31	54,73	-	19,06
Urazy miednicy	3,66	6,92	95,29	41,04	-	2,93

Opracowanie DAiS na podstawie danych NFZ

Tabela 2.4.2: Struktura porad według podgrup choroby i poradni

Podgrupa	Nazwa poradni	Liczba pacjentów [tys.]	Liczba porad [tys.]	Udział porad [%]
Urazy kończyn górnych	PORADNIA CHIRURGII URAZOWO-ORTOPEDYCZNEJ	374,86	986,59	45,7
	PORADNIA CHIRURGII OGÓLNEJ	367,23	868,30	40,2
	PORADNIA CHIRURGII OGÓLNEJ DLA DZIECI	96,57	228,66	10,6
Urazy kończyn dolnych	PORADNIA CHIRURGII URAZOWO-ORTOPEDYCZNEJ	448,66	1 061,38	52,9
	PORADNIA CHIRURGII OGÓLNEJ	319,42	717,71	35,8
	PORADNIA CHIRURGII OGÓLNEJ DLA DZIECI	72,47	158,62	7,9
Obrażenia czaszkowo - mózgowie	PORADNIA CHIRURGII OGÓLNEJ	113,73	175,55	43,1
	PORADNIA CHIRURGII OGÓLNEJ DLA DZIECI	40,70	56,94	14,0
	PORADNIA OKULISTYCZNA	33,73	48,31	11,9
	PORADNIA CHIRURGII URAZOWO-ORTOPEDYCZNEJ	39,28	78,94	60,8
Urazy kręgosłupa	PORADNIA CHIRURGII OGÓLNEJ	14,67	27,76	21,4
	PORADNIA NEUROLOGICZNA	4,40	7,52	5,8
	PORADNIA CHIRURGII OGÓLNEJ	48,63	79,63	83,8
Urazy klatki piersiowej	PORADNIA CHIRURGII URAZOWO-ORTOPEDYCZNEJ	6,85	9,83	10,3
	PORADNIA CHIRURGII OGÓLNEJ DLA DZIECI	1,46	2,15	2,3
	PORADNIA CHIRURGII OGÓLNEJ	20,30	39,73	54,2
	PORADNIA CHIRURGII URAZOWO-ORTOPEDYCZNEJ	11,83	23,92	32,6
Inne urazy	PORADNIA CHIRURGII OGÓLNEJ DLA DZIECI	3,51	5,48	7,5

Tabela 2.4.2: Struktura porad według podgrup choroby i poradni

Podgrupa	Nazwa poradni	Liczba pacjentów [tys.]	Liczba porad [tys.]	Udział porad [%]
Urazy jamy brzusznej	PORADNIA CHIRURGII OGÓLNEJ	20,03	36,39	63,3
	PORADNIA CHIRURGII URAZOWO-ORTOPEDYCZNEJ	7,88	12,06	21,0
	PORADNIA CHIRURGII OGÓLNEJ DLA DZIECI	3,90	6,16	10,7
Urazy miednicy	PORADNIA CHIRURGII URAZOWO-ORTOPEDYCZNEJ	3,10	5,66	81,8
	PORADNIA CHIRURGII OGÓLNEJ	0,33	0,64	9,3
	PORADNIA CHIRURGII OGÓLNEJ DLA DZIECI	0,16	0,32	4,7

Opracowanie DAiS na podstawie danych NFZ

Na potrzeby niniejszego opracowania wykorzystano indywidualne dane sprawozdawcze Narodowego Funduszu Zdrowia dotyczące świadczeń w ramach ambulatoryjnej opieki specjalistycznej sprawozdanych za rok 2016 (dalej: dane NFZ) oraz dane gromadzone w ramach statystyki publicznej. Przez porady wykazane w danych NFZ rozumie się każdy kontakt sprawozdany w ramach umowy dotyczącej ambulatoryjnej opieki specjalistycznej. W przeciwieństwie do świadczeń szpitalnych znaczna część tego typu świadczeń wykonywana jest poza systemem świadczeń finansowanych ze środków publicznych. Z tego względu analiza w niniejszym opracowaniu została rozszerzona o dane sprawozdawane przez wszystkie podmioty lecznicze/przedsiębiorstwa, w których podmiot leczniczy wykonuje działalność leczniczą w zakresie ambulatoryjnej opieki specjalistycznej. Źródłem tych danych jest sprawozdanie ZD-3⁶⁷. Z racji tego, że sprawozdanie ZD-3 wymaga wykazania liczby porad wykonanych w ramach poradni zgrupowanych w grupy na podstawie VIII części kodu resortowego, dokonano analogicznego grupowania w ramach poradni wykazanych w danych NFZ. Ponadto, celem wydzielenia poradni dedykowanych bezpośrednio oraz pośrednio leczeniu pacjentów z analizowaną grupą chorób i problemów zdrowotnych, dokonano analizy struktury udzielonych porad w zależności od typu poradni.

Zbiór rozpoznań które zostały uwzględnione w analizie prezentuje Tabela 2.4.3. Zbiór ten jest zgodny z podziałem stosowanym w poprzednich częściach opracowania.

Tabela 2.4.3: Wykaz uwzględnionych w analizie rozpoznań chorobowych wg klasyfikacji ICD-10

S00	S22.1	S34.0	S22.2	S46	S61	S76	S91	S32.5	S16
S01	S23.0	S34.1	S22.3	S47	S62	S77	S92	S33.4	S17
S02	S23.1	S34.2	S22.4	S48	S63	S78	S93	S33.6	S18
S03	S23.3	S34.3	S22.5	S49	S64	S79	S94	S30	S19
S04	S32.0	S34.4	S22.8	S50	S65	S80	S95	S31	T00
S05	S32.1	S34.5	S22.9	S51	S66	S81	S96	S35	T01
S06	S32.2	T08	S23.2	S52	S67	S82	S97	S36	T02
S07	S32.7	T09	S23.4	S53	S68	S83	S98	S37	T03
S08	S32.8	S20	S23.5	S54	S69	S84	S99	S38	T04
S09	S33.0	S21	S40	S55	S70	S85	T10	S39	T05
S12	S33.1	S25	S41	S56	S71	S86	T11	S34.6	T06
S13	S33.2	S26	S42	S57	S72	S87	T12	S34.8	T07
S14	S33.3	S27	S43	S58	S73	S88	T13	S10	T14
S24	S33.5	S28	S44	S59	S74	S89	S32.3	S11	
S22.0	S33.7	S29	S45	S60	S75	S90	S32.4	S15	

Opracowanie DAiS

⁶⁷Sprawozdanie ZD-3 wypełniają podmioty lecznicze/przedsiębiorstwa, w których podmiot leczniczy wykonuje działalność leczniczą w zakresie ambulatoryjnej opieki zdrowotnej podstawowej i/lub specjalistycznej. W przypadku praktyk zawodowych łącznie praktyki lekarskie indywidualne i indywidualne specjalistyczne oraz grupowe realizujące świadczenia zdrowotne finansowane ze środków publicznych.

Tabela 2.4.4 prezentuje rozkład porad udzielonych pacjentom z analizowaną grupą rozpoznań wg poradni. Zaprezentowane dane dotyczą wszystkich porad w 2016 roku w Polsce i zostały wykorzystane do zdefiniowania poradni bezpośrednio i pośrednio dedykowanych pacjentom z analizowaną grupą chorób i problemów zdrowotnych. Na tej podstawie eksperci medyczni wybrali poradnie dedykowane bezpośrednio analizowanej grupie chorób i problemów zdrowotnych. Są to:

- PORADNIA NEUROLOGICZNA (w sprawozdaniu ZD-3 wchodząca w skład poradni o nazwie poradnia neurologiczna),
- PORADNIA CHIRURGII OGÓLNEJ (w sprawozdaniu ZD-3 wchodząca w skład poradni o nazwie poradnia chirurgiczna),
- PORADNIA CHIRURGII OGÓLNEJ DLA DZIECI (w sprawozdaniu ZD-3 wchodząca w skład poradni o nazwie poradnia chirurgiczna),
- PORADNIA CHIRURGII KLATKI PIERSIOWEJ (w sprawozdaniu ZD-3 wchodząca w skład poradni o nazwie poradnia chirurgiczna),
- PORADNIA CHIRURGII PLASTYCZNEJ (w sprawozdaniu ZD-3 wchodząca w skład poradni o nazwie poradnia chirurgiczna),
- PORADNIA CHIRURGII URAZOWO-ORTOPEDYCZNEJ (w sprawozdaniu ZD-3 wchodząca w skład poradni o nazwie poradnia chirurgii urazowo-ortopedycznej),
- PORADNIA CHIRURGII URAZOWO-ORTOPEDYCZNEJ DLA DZIECI (w sprawozdaniu ZD-3 wchodząca w skład poradni o nazwie poradnia chirurgii urazowo-ortopedycznej),
- PORADNIA OKULISTYCZNA (w sprawozdaniu ZD-3 wchodząca w skład poradni o nazwie poradnia okulistyczna),
- PORADNIA OTORYNOLARYNGOLOGICZNA (w sprawozdaniu ZD-3 wchodząca w skład poradni o nazwie poradnia otorynolaryngologiczna),
- PORADNIA CHIRURGII SZCZĘKOWO-TWARZOWEJ (w sprawozdaniu ZD-3 wchodząca w skład poradni o nazwie poradnia chirurgiczna),
- PORADNIA UROLOGICZNA (w sprawozdaniu ZD-3 wchodząca w skład poradni o nazwie poradnia urologiczna).

Tabela 2.4.4: Struktura porad pacjentów w analizowanej grupie wg typu poradni

poradnia/pracownia	liczba porad [tys.]	udział porad [%]	skumulowany udział porad [%]
PORADNIA CHIRURGII URAZOWO-ORTOPEDYCZNEJ	2 191,33	44,41	44,41
PORADNIA CHIRURGII OGÓLNEJ	1 945,72	39,43	83,84
PORADNIA CHIRURGII OGÓLNEJ DLA DZIECI	460,58	9,33	93,17
PORADNIA CHIRURGII URAZOWO-ORTOPEDYCZNEJ DLA DZIECI	108,66	2,20	95,37
PORADNIA OKULISTYCZNA	48,43	0,98	96,35
PORADNIA OTORYNO-LARYNGOLOGICZNA	35,29	0,72	97,07
PORADNIA NEUROLOGICZNA	32,83	0,67	97,73

Tabela 2.4.4: Struktura porad pacjentów w analizowanej grupie wg typu poradni

poradnia/pracownia	liczba porad [tys.]	udział porad [%]	skumulowany udział porad [%]
PORADNIA CHIRURGII SZCZĘKOWO-TWARZOWEJ	26,10	0,53	98,26
PRACOWNIA REZONANSU MAGNETYCZNEGO	25,94	0,53	98,79
PRACOWNIA TOMOGRAFII KOMPUTEROWEJ	18,94	0,38	99,17
PORADNIA NEUROCHIRURGICZNA	16,22	0,33	99,50
POZOSTAŁE PORADNIE	24,59	0,50	100,00

Opracowanie DAiS na podstawie danych NFZ

Porównanie rozkładu porad udzielonych pacjentom z analizowaną grupą chorób i problemów zdrowotnych w wyróżnionych typach poradni pomiędzy województwami prezentuje Tabela 2.4.5.

Tabela 2.4.5: Struktura porad udzielonych pacjentom z analizowanymi rozpoznaniami wg województwa i typu poradni

województwo	udział w dedykowanych bezpośrednio [%]	udział w pozostałych poradniach [%]
dolnośląskie	98,3	1,7
kujawsko-pomorskie	97,6	2,4
lubelskie	98,8	1,2
lubuskie	98,2	1,8
łódzkie	97,7	2,3
małopolskie	98,2	1,8
mazowieckie	98,1	1,9
opolskie	98,7	1,3
podkarpackie	98,0	2,0
podlaskie	98,4	1,6
pomorskie	98,8	1,2
śląskie	98,3	1,7
świętokrzyskie	98,6	1,4
warmińsko-mazurskie	98,9	1,1
wielkopolskie	99,1	0,9
zachodniopomorskie	98,9	1,1
Polska	98,4	1,6

Opracowanie DAiS na podstawie danych NFZ

2.4.2 Poradnia neurologiczna

W województwie śląskim liczba poradni, które w 2016 roku sprawozdały co najmniej jedną poradę w ramach NFZ wyniosła 298. Zróżnicowanie liczby porad i poradni pomiędzy województwami prezentuje Tabela 2.4.6.

Tabela 2.4.6: PORADNIA NEUROLOGICZNA - podstawowe statystyki według województw

województwo	Liczba porad [tys.]	Liczba porad na poradnie	Liczba poradni
dolnośląskie	329,23	2 743,57	120
kujawsko-pomorskie	282,42	3 402,64	83
lubelskie	413,01	4 489,29	92
lubuskie	127,05	3 529,22	36
łódzkie	351,16	3 945,61	89
małopolskie	434,41	4 217,60	103
mazowieckie	617,59	3 412,08	181
opolskie	116,21	3 058,21	38
podkarpackie	345,33	4 160,64	83
podlaskie	197,89	4 947,30	40
pomorskie	290,72	4 404,91	66
śląskie	857,10	2 876,19	298
świętokrzyskie	191,46	3 754,20	51
warmińsko-mazurskie	161,95	3 239,04	50
wielkopolskie	412,97	3 081,87	134
zachodniopomorskie	195,57	3 008,78	65
Polska	5 324,10	3 482,08	1 529

Opracowanie DAiS na podstawie danych NFZ

Mapa 2.4.1: PORADNIA NEUROLOGICZNA - liczba poradni w województwach

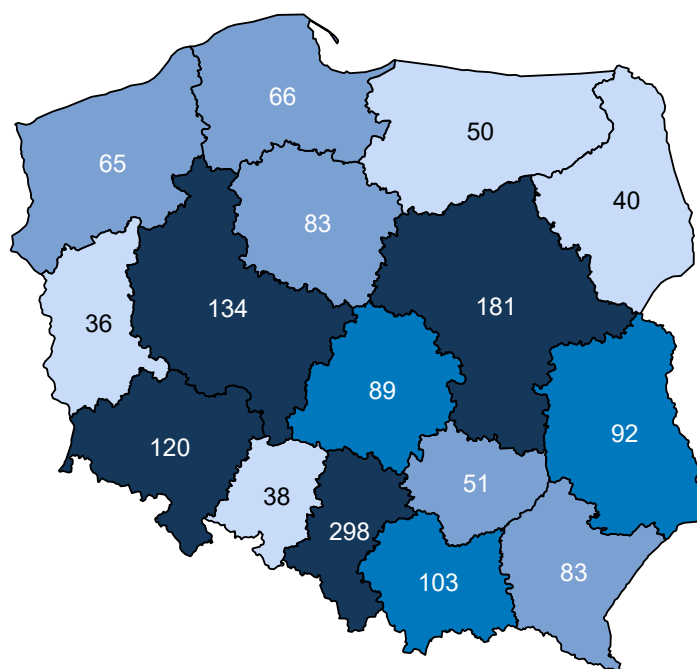

Opracowanie DAiS na podstawie danych z NFZ i GUS

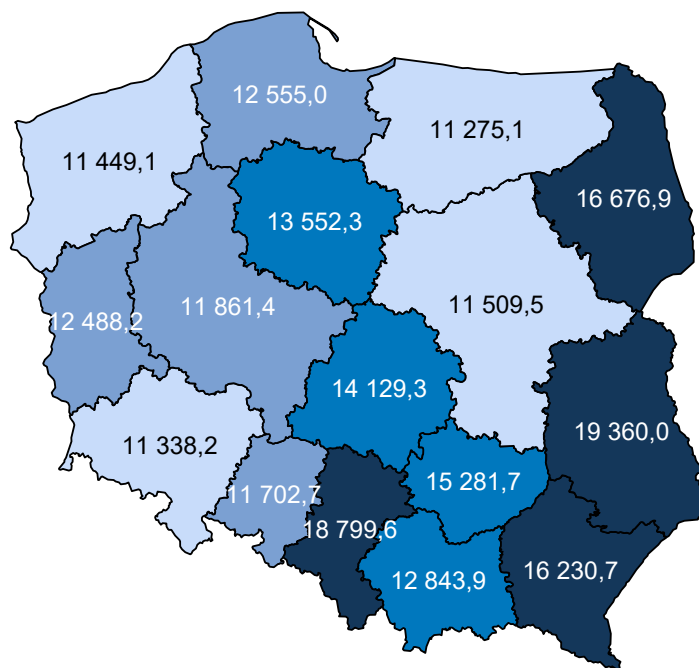
Mapa 2.4.2: PORADNIA NEUROLOGICZNA - liczba porad na 100 tys. ludności

Opracowanie DAIS na podstawie danych z NFZ i GUS

W sprawozdaniu ZD3 PORADNIA NEUROLOGICZNA wchodzi w skład grupy poradni o nazwie poradnia neurologiczna. Według tego sprawozdania w 2016 roku w województwie wykonano 1 268,6 tys. porad (por. Tabela 2.4.7)⁶⁸. W ramach świadczeń sfinansowanych ze środków NFZ liczba porad w tych poradniach wyniosła 1 145,4 tys. Porównanie liczby porad sprawozdanych poprzez ZD-3 oraz liczby porad sprawozdanych do NFZ wskazuje, że 123,2 tys. porad nie jest finansowana w ramach umowy z NFZ. Należy podkreślić, że wartość 9,7% oznacza minimalny szacowany odsetek świadczeń realizowanych poza NFZ. Jak już wspomniano wcześniej sprawozdanie ZD-3 dotyczy podmiotów prowadzących ambulatoryjną opiekę zdrowotną, w przypadku zakładów opieki zdrowotnej publicznych i niepublicznych, a w przypadku praktyk lekarskich finansowanych ze środków publicznych. W sytuacji gdy dla danego regionu liczba porad sprawozdawanych przez ZD-3 była mniejsza od liczby porad sprawozdawanych do NFZ, przyjęto, że różnica ta wyniosła 0. Zróżnicowanie tego wskaźnika pomiędzy powiatami województwa prezentuje Wykres 2.4.1⁶⁹. W analizie sprawozdań ZD-3 uwzględniono dane dotyczące wszystkich porad ambulatoryjnych sprawozdanych w 2016 roku do GUS. Porównano je ze sprawozdawczością NFZ w ramach wszystkich rozpoznań, nie ograniczając zakresu porad wyłącznie do rozpoznań analizowanych w danej grupie chorób. Stąd też, liczba porad w ramach NFZ dla analizowanej grupy chorób w określonym typie poradni może się różnić od danych w niniejszym rozdziale.

Tabela 2.4.7: Poradnie wchodzące w skład grupy poradni ZD-3 o nazwie poradnia neurologiczna w województwie

Nazwa poradni	Liczba porad NFZ. [tys.]
PORADNIA NEUROLOGICZNA	854,61
PORADNIA LECZENIA BÓLU	230,84
PORADNIA NEUROLOGICZNA DLA DZIECI	55,91
PORADNIA LECZENIA BÓLU DLA DZIECI	4,03

Opracowanie DAIS na podstawie danych NFZ

⁶⁸Należy podkreślić, że mowa tu o wszystkich poradach, niekoniecznie związanych z analizowaną grupą.⁶⁹Ze względu na dostępność danych, odsetek porad finansowanych poza NFZ został zaprezentowany po miejscu udzielania świadczeń.

Tabela 2.4.8: Porównanie liczby porad NFZ ze sprawozdaniem ZD3 w województwie

Nazwa poradni ZD-3	Liczba porad ZD-3 [tys.]	Liczba porad NFZ. [tys.]	Porady poza NFZ [%]	Porady poza NFZ dla PL [%]
poradnia neurologiczna	1 268,61	1 145,39	9,71	14,83

Opracowanie DAiS na podstawie danych NFZ

Wykres 2.4.1: Odsetek świadczeń poza NFZ

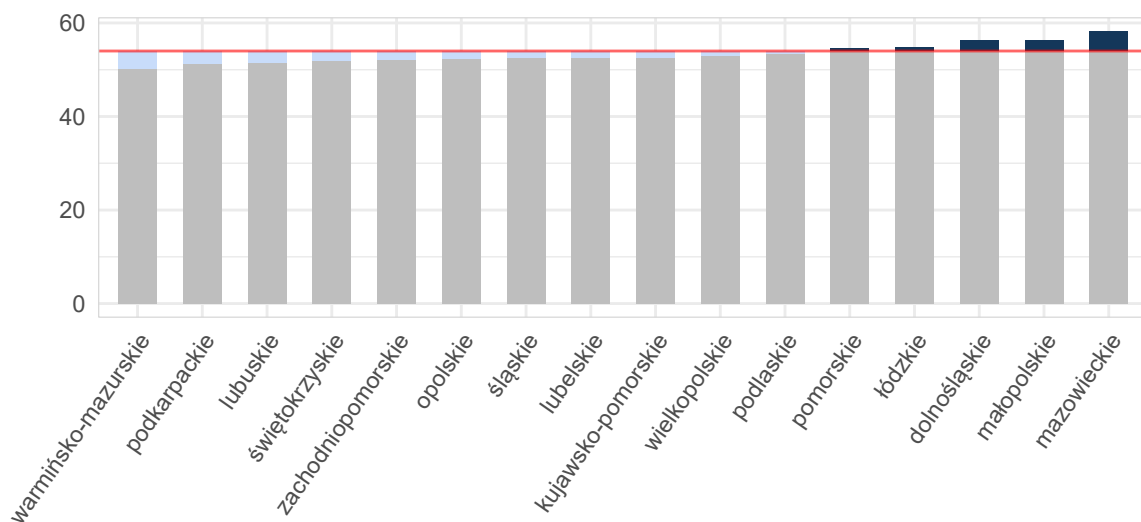

Opracowanie DAiS na podstawie danych z NFZ i GUS

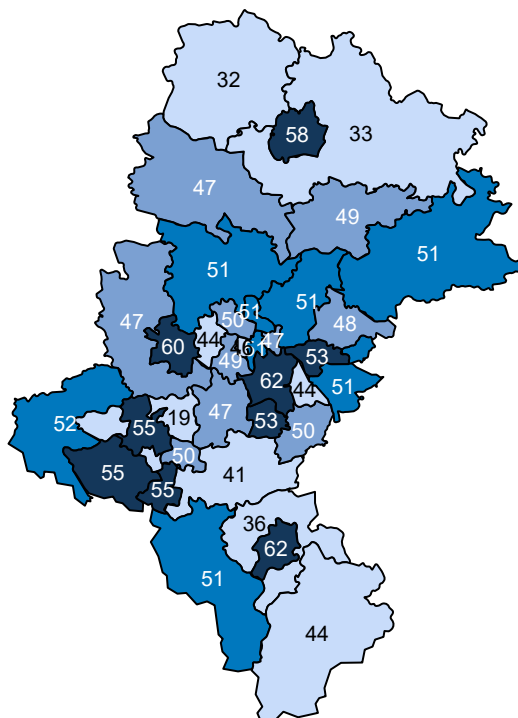
Mapa 2.4.3: Odsetek świadczeń poza NFZ[%]

Opracowanie DAiS na podstawie danych z NFZ

Ze względu na dostępność danych, w dalszej części opracowania zostanie przeprowadzona analiza dla świadczeń wykonanych w ramach umowy z NFZ. Dane te zawierają między innymi informacje o typie porady, liczbie pacjentów oraz rozpoznaniu. Porady z rozpoznaniem w analizowanej grupie chorób stanowiły - % porad sprawozdanych w analizowanej poradni w województwie. Liczba porad na jednego pacjenta z rozpoznaniem z analizowanej grupy w województwie wyniosła 1,80.

Tabela 2.4.9: Porady według podgrup dla województwa

Podgrupa	Liczba porad [tys.]	Liczba pacjentów [tys.]	Procentowy udział porad [%]	Liczba porad na pacjenta	Mediana czasu oczekiwania (dni)
Inne urazy	0,24	0,14	0,0	1,79	-
Obrażenia czaszkowo - mózgowo	3,53	2,00	0,4	1,77	-
Urazy jamy brzusznej	0,06	0,03	0,0	2,07	-
Urazy klatki piersiowej	0,04	0,03	0,0	1,40	-
Urazy kończyn dolnych	0,05	0,04	0,0	1,30	-
Urazy kończyn górnych	0,19	0,14	0,0	1,38	-
Urazy kręgosłupa	1,05	0,54	0,1	1,94	-
Urazy miednicy	0,00	0,00	0,0	2,00	-
Urazy razem	5,16	2,87	0,6	1,80	-
choroby spoza grupy	851,95	358,20	99,4	2,38	292

Opracowanie DAiS na podstawie danych NFZ

Tabela 2.4.10 prezentuje dane wojewódzkie dotyczące charakteru porad wykonanych pacjentom w analizowanej poradni w zależności od wydzielonych podgrup. Analogiczne dane dla Polski przedstawia Tabela 2.4.11. Odsetek porad o charakterze zachowawczym w województwie (w analizowanej poradni, niezależnie od

rozpoznania) wyniósł 98%, z czego 66% porad stanowiły porady typu W11⁷⁰. W Polsce odsetki te wynosiły odpowiednio 95%, 61%. Natomiast porady zachowawcze typu W21 w kraju nie występowały.

W Tabeli suma udziałów porad zachowawczych, zabiegowych, kompleksowych (KAOS), ambulatoryjnych świadczeń diagnostycznych kosztochłonnych i odrębnych może przekroczyć 100%, co wynika ze sprawozdania więcej niż jednego typu produktu dla jednej porady w obrębie rozpoznania.

Tabela 2.4.10: Porady według podgrup dla województwa

Podgrupa	Porady zachowaw. w woj. [%]	Porady W11 w zachowaw. w woj. [%]	Porady W21 w zachowaw. w woj. [%]	Porady zabieg. w woj. [%]	Porady KAOS. w woj. [%]	Porady ASDK. w woj. [%]	Porady odrębne w woj. [%]
Inne urazy	96,71	61,73	-	-	25,51	-	-
Obrażenia czaszkowo - mózgowie	97,87	55,59	-	-	28,96	-	-
Urazy jamy brzusznej	100,00	74,14	-	-	17,24	-	-
Urazy klatki piersiowej	100,00	59,52	-	-	11,90	-	-
Urazy kończyn dolnych	100,00	61,54	-	-	23,08	-	-
Urazy kończyn górnych	97,37	57,89	-	-	27,89	-	-
Urazy kręgosłupa	97,99	64,72	-	-	25,91	-	-
Urazy miednicy	100,00	100,00	-	-	-	-	-
Urazy razem	97,89	58,13	-	-	27,80	-	-
choroby spoza grupy	98,44	66,21	-	0,19	14,53	0,00	0,00

Opracowanie DAiS na podstawie danych NFZ

Tabela 2.4.11: Porady według podgrup dla Polski

Podgrupa	Porady zachowaw. w PL [%]	Porady W11 w zachowaw. w PL [%]	Porady W21 w zachowaw. w PL [%]	Porady zabieg. w woj. [%]	Porady KAOS. w PL [%]	Porady ASDK. w PL [%]	Porady odrębne w PL [%]
Inne urazy	91,39	47,41	-	-	34,94	-	-
Obrażenia czaszkowo - mózgowie	92,83	48,69	-	0,05	32,62	-	-
Urazy jamy brzusznej	95,16	58,87	-	-	28,63	-	-
Urazy klatki piersiowej	92,35	48,24	-	-	25,29	-	-
Urazy kończyn dolnych	93,67	53,39	-	-	23,53	-	-
Urazy kończyn górnych	91,60	48,33	-	0,22	29,49	-	-
Urazy kręgosłupa	92,74	51,64	-	0,05	33,44	-	-
Urazy miednicy	94,44	66,67	-	-	22,22	-	-
Urazy razem	92,73	49,44	-	0,05	32,64	-	-
choroby spoza grupy	94,83	61,06	-	0,36	17,88	0,00	0,00

Opracowanie DAiS na podstawie danych NFZ

Dalszą część opracowania dla analizowanej poradni wykonano dla poszczególnych świadczeniodawców funkcjonujących w ramach kontraktu z NFZ w województwie śląskim. Liczba tego typu poradni wynosiła w 2016 roku 298. Dla ułatwienia prezentacji danych każdemu świadczeniodawcy nadano unikatowe ID, które jest utrzymywane w kolejnych zestawieniach dokumentu (por. Tabela 2.4.12). Rozkład porad świadczonych przez poszczególnych świadczeniodawców wg grup rozpoznania prezentuje Tabela 2.4.13.

Tabela 2.4.12: Lista świadczeniodawców

ID	Nazwa	Powiat
12.0001	Zespół Zakładów Opieki Zdrowotnej w Cieszynie	cieszyński
12.0003	Wojewódzki Szpital Specjalistyczny im. Najświętszej Maryi Panny w Częstochowie	m. Częstochowa

⁷⁰W11- świadczenie specjalistyczne 1-go typu

Tabela 2.4.12: Lista świadczeniodawców

ID	Nazwa	Powiat
12.0007	Samodzielny Publiczny Szpital Kliniczny nr 7 Śląskiego Uniwersytetu Medycznego w Katowicach Górnośląskie Centrum Medyczne im. prof. Leszka Gieca	m. Katowice
12.0008	Beskidzkie Centrum Onkologii - Szpital Miejski im. Jana Pawła II w Bielsku - Białej	m. Bielsko-Biała
12.0010	SP ZOZ Szpital Wielospecjalistyczny w Jaworznie	m. Jaworzno
12.0012	Wojewódzki Szpital Specjalistyczny nr 5 im. św. Barbary w Sosnowcu	m. Sosnowiec
12.0013	Wojewódzki Szpital Specjalistyczny nr 2 w Jastrzębiu Zdroju	m. Jastrzębie-Zdrój
12.0014	Szpital Wojewódzki w Bielsku - Białej	m. Bielsko-Biała
12.0015	Sosnowiecki Szpital Miejski sp. z o.o.	m. Sosnowiec
12.0016	Uniwersyteckie Centrum Kliniczne im. prof. K. Gibińskiego Śląskiego Uniwersytetu Medycznego w Katowicach	m. Katowice
12.0017	SP ZOZ Wojewódzki Szpital Specjalistyczny nr 4 w Bytomiu	m. Bytom
12.0018	Szpital Miejski w Rudzie Śląskiej sp. z o.o.	m. Ruda Śląska
12.0019	SP ZOZ Miejski Szpital Zespolony w Częstochowie	m. Częstochowa
12.0021	Zagłębiowskie Centrum Onkologii Szpital Specjalistyczny im. Sz. Starkiewicza w Dąbrowie Górniczej	m. Dąbrowa Górnicza
12.0023	Szpital Rejonowy im. dr. Józefa Rostka w Raciborzu	raciborski
12.0024	Szpital Specjalistyczny nr 2 w Bytomiu	m. Bytom
12.0026	Szpital Powiatowy w Zawierciu	zawierciański
12.0027	Wielospecjalistyczny Szpital Powiatowy s.a.	tarnogórski
12.0028	Zespół Zakładów Opieki Zdrowotnej w Żywcu	żywiecki
12.0029	Samodzielny Publiczny Szpital Kliniczny nr 1 im. prof. Stanisława Szyszko Sum w Katowicach	m. Zabrze
12.0030	Powiatowy Zespół Zakładów Opieki Zdrowotnej	będziński
12.0034	Szpital Miejski w Zabrzu sp. z o.o.	m. Zabrze
12.0036	Centrum Dializa sp. z o.o.	pszczyński
12.0038	Szpital Specjalistyczny nr 1 w Bytomiu	m. Bytom
12.0039	ZOZ w Świętochłowicach sp. z o.o.	m. Świętochłowice
12.0042	SP ZOZ w Myszkowie	myszkowski
12.0044	Centrum Zdrowia w Mikołowie sp. z o.o.	mikołowski
12.0051	Okręgowy Szpital Kolejowy w Katowicach Spzoz	m. Katowice
12.0053	Wojewódzki Szpital Neuropsychiatryczny im. dr. Emila Cyrana w Lublińcu	lubliniecki
12.0055	Beskidzkie Centrum Medyczne sp. z o.o.	m. Bielsko-Biała
12.0065	Szpital Miejski nr 4 w Gliwicach sp. z o.o.	m. Gliwice
12.0067	SP ZOZ Szpital Kolejowy w Wilkowicach - Bystrej	bielski
12.0070	SP ZOZ MSWiA w Katowicach im. Sierżanta Grzego	m. Katowice
12.0071	NZOZ Vito - Med sp. z o.o.	m. Gliwice
12.0090	Biel - Med sp. z o.o.	m. Bielsko-Biała
12.0097	Epione sp. z o.o.	m. Katowice
12.0098	NZOZ Ośrodek Diagnostyki i Leczenia Chorób Kobietych oraz Schorzeń Sutka Tommed Tomasz Bula	m. Katowice
12.0100	Twoje Zdrowie - Lekarze Specjaliści sp. z o.o. w Upadłości Układowej	m. Katowice
12.0113	EMC Silesia sp. z o.o.	m. Katowice
12.0116	Combi - Med. sp. z o.o.	m. Częstochowa
12.0118	NZOZ Przychodnia Medycyny Rodzinnej Andrzej Łyczba	m. Świętochłowice
12.0124	Ultrasonografia Wieloprofilowa Pracownia Diagnostyczno - Lekarska sp. z o.o.	zawierciański
12.0125	s.c. Inter - Med Ewa Rogóż, Janusz Rogóż	będziński
12.0140	Szpital Świętego Łukasza s.a.	m. Bielsko-Biała

Tabela 2.4.12: Lista świadczeniodawców

ID	Nazwa	Powiat
12.0142	Primus sp. z o.o.	będziński
12.0145	SP ZOZ MSWiA w Katowicach im. Sierżanta Grzego	m. Częstochowa
12.0182	Avimed sp. z o.o.	m. Katowice
12.0184	Pro - Femina Piotr Piech i In. s.j.	będziński
12.0188	NZOZ Okomed s.c.	pszczyński
12.0190	Ultra - Med - Strefa sp. z o.o.	m. Tychy
12.0246	Sp Zakład Lecznictwa Ambulatoryjnego w Katowicach Moja Przychodnia	m. Katowice
12.0256	Przychodnia Rejonowa SP ZOZ w Rudzie Śląskiej z siedzibą przy ul. Makuszyńskiego 7	m. Ruda Śląska
12.0259	Przychodnia Specjalistyczna Sp ZOZ	m. Ruda Śląska
12.0261	Introl - Energomontaż sp. z o.o.	m. Chorzów
12.0262	Novia sp. z o.o. NZOZ Novia Med	m. Chorzów
12.0263	Porad - Med sp. z o.o.	m. Świętochłowice
12.0267	prof - Med Przychodnia Medycyny Pracy i Profilaktyki Zdrowotnej sp. z o.o.	m. Katowice
12.0271	Starochorzowska Fundacja Zdrowia i Ekologii	m. Chorzów
12.0272	Przedsiębiorstwo Usług Medycznych Proelmed sp. z o.o.	mikołowski
12.0274	Awicenna sp. z o.o.	m. Tychy
12.0277	Silesiamed sp. z o.o.	m. Ruda Śląska
12.0279	Fundacja Ochrony Zdrowia Pracowników Kwk Julian w Piekarach Śląskich	m. Piekary Śląskie
12.0280	s.c. Inter - Med Ewa Rogóż, Janusz Rogóż	m. Katowice
12.0288	s.c. Med - Dental Henryka Dasiewicz - Wieczorek, Adam Wieczorek, Michał Wieczorek	m. Ruda Śląska
12.0290	Med - Orzeł sp. z o.o.	m. Piekary Śląskie
12.0291	Grupowa Praktyka Lekarzy Rodzinnych - Ewanmed - s.c. Ewa Łowińska - Ogonowska, Andrzej Waniek	m. Katowice
12.0292	Centrum Medyczne Silesiana Spółką z Ograniczoną Odpowiedzialnością	m. Bytom
12.0296	Anna Stachoń - Żoźna Henryk Żoźna NZOZ Centrum Medyczne s.c.	bieruńsko- łędzki
12.0298	Centrum Medyczne św. Pawła s.j. Ewa Ciechanowicz, Jan Kern, Janusz Zajęc	m. Chorzów
12.0301	T - Med s.c. Centrum Medyczne Wiesław Koterla, Łukasz Koterla	m. Tychy
12.0303	Dariusz Galus	m. Chorzów
12.0308	"centrum Medyczne" s.j. Andrzej Primer, Edyta Przybyła - Kręglińska, Danuta Prajs	m. Chorzów
12.0309	Aneta Simka	pszczyński
12.0316	Centrum Medyczne Hipokrates sp. z o.o.	m. Tychy
12.0319	Przychodnia Stomatologiczna s.c. Violetta Rudnicka - Tynior, Roman Tynior	m. Piekary Śląskie
12.0320	NZOZ Familia - Med sp. z o.o.	bieruńsko- łędzki
12.0322	Roman Elias	m. Chorzów
12.0323	NZOZ Medico s.c. Praktyka Lekarzy Rodzinnych i Specjalistów Kostyra A. , Majchrzak J.	m. Tychy
12.0325	Grupowa Praktyka Lekarzy Rodzinnych Familia sp. z o.o.	m. Siemianowice Śląskie
12.0335	Danuta Ziółkowska, Lucyna Strzelczak - Centrum Medycyny Rodzinnej i Specjalistycznej Dilmed s.c. Lucyna Strzelczak, Danuta Ziół	m. Katowice
12.0338	Poradnia na Wzgórzu	m. Świętochłowice
12.0347	Niepubliczny Specjalistyczny ZOZ Multimed sp. z o.o.	bieruńsko- łędzki
12.0354	Zdrowie sp. z o.o.	pszczyński
12.0360	,medix sp. z o.o.	bieruńsko- łędzki

Tabela 2.4.12: Lista świadczeniodawców

ID	Nazwa	Powiat
12.0363	Przychodnia Lekarska s.c. Moroń - Świerszcz Jolanta, Brachtel - Honorowicz Elżbieta, Michał Świerszcz	m. Ruda Śląska
12.0369	Centrum Medyczne Żwaków sp. z o.o.	m. Tychy
12.0370	Lambdaspółka z Ograniczoną Odpowiedzialnością	m. Piekary Śląskie
12.0375	Stema - Med sp. z o.o.	mikołowski
12.0378	NZOZ Przychodnia nr 4 sp. z o.o.	m. Tychy
12.0381	NZOZ Praktyka Lekarzy Rodzinnych Delta - Med sp. z o.o.	m. Katowice
12.0384	Optima sp. z o.o.	m. Tychy
12.0385	Asklepios I. Waluszek - Kończakowska, P. Kończakowski s.j.	m. Chorzów
12.0402	Familiamed sp. z o.o.	mikołowski
12.0403	NZOZ Zdrowie sp. z o.o.	m. Mysłowice
12.0409	NZOZ Germen sp. z o.o.	m. Katowice
12.0413	Przychodnia na Witosza sp. z o.o.	m. Katowice
12.0415	Centrum Medyczne Szopienice sp. z o.o.	m. Katowice
12.0417	Przychodnia Agmed sp. z o.o.	m. Katowice
12.0418	Irys - Med s.c. Gabriela Sołtys, Jolanta Janiszewska	m. Chorzów
12.0419	Uni - Med sp. z o.o.	m. Piekary Śląskie
12.0427	Vita Longa sp. z o.o.	m. Katowice
12.0428	Centermed Katowice 2 sp. z o.o.	m. Katowice
12.0429	NZOZ Medis+	m. Piekary Śląskie
12.0430	Przedsiębiorstwo Wielobranżowe Medina sp. z o.o.	m. Katowice
12.0434	Beata Handwerker - Kustrzępa, Janusz Kustrzępa s.c.	m. Katowice
12.0436	NZOZ Piątka sp. z o.o.	m. Piekary Śląskie
12.0443	Przychodnia Lekarska Szombierki sp. z o.o.	m. Bytom
12.0448	Śląskie Centrum Zdrowia Kobiety sp. z o.o.	m. Katowice
12.0457	Olk - Med sp. z o.o.	m. Katowice
12.0461	Prywatna Przychodnia Lekarska Barbara Frysz - Domańska i Henryk Domański s.j.	m. bieruńsko-łęczyński
12.0462	Fundacja Unia Bracka	m. Ruda Śląska
12.0465	Fundacja Unia Bracka	m. Katowice
12.0466	Fundacja Unia Bracka	gliwicki
12.0467	Fundacja Unia Bracka	m. Gliwice
12.0469	Fundacja Unia Bracka	m. Sosnowiec
12.0472	Anevita Poradnia Medycyny Rodzinnej i Opieki Specjalistycznej	m. Katowice
12.0474	Szpakmed sp. z o.o.	m. Ruda Śląska
12.0475	Medica Centrum sp. z o.o.	pszczyński
12.0479	Sigma - Bi Jacek Zamłyński s.j.	m. Bytom
12.0481	NZOZ Centrum Medyczne Zuzanna Sobutasobuta s.j.	m. Tychy
12.0486	Vita - Med Bula i Wspólnicy s.j.	m. Mysłowice
12.0488	Sanmed Saniewska s.j.	m. Sosnowiec
12.0489	Zespół Poradni Specjalistycznych nr 1 w Tychach sp. z o.o.	m. Tychy
12.0497	Wojskowa Specjalistyczna Przychodnia Lekarska SP ZOZ	m. Bielsko-Biała
12.0501	Samodzielny Gminny ZOZ w Jasienicy	bielski
12.0513	ZOZ Medyk sp. z o.o.	żywiecki
12.0531	Stowarzyszenie na Rzecz Rozwoju Przychodni Rejonowej w Wiśle	cieszyński
12.0540	Witold Kurowski, Roman Matonóg Praktyka Grupowa Lekarzy Podstawowej Opieki Zdrowotnej s.c. Witold Kurowski, Roman Matonóg	żywiecki
12.0549	NZOZ Falmed B. Falkowska, J. Falkowski s.j.	bielski
12.0550	Maria Grygierzec	bielski
12.0555	NZOZ Centrum Medyczne Diamed sp. z o.o.	bielski
12.0558	Niepubliczny Wielospecjalistyczny ZOZ Piotr Gruszczyk sp. z o.o.	cieszyński
12.0568	NZOZ Welux sp. z o.o.	cieszyński
12.0579	Iwona Stępień, Bogdan Stępień - Zdrowie s.c.	cieszyński

Tabela 2.4.12: Lista świadczeniodawców

ID	Nazwa	Powiat
12.0584	Polimed sp. z o.o.	bielski
12.0595	Anna Gładysz, Halina Durajczyk, Mirosław Greczka - s.c. NZOZ Silesia	bielski
12.0602	Krzysztof Nowara	cieszyński
12.0640	SP ZOZ Miejska Przychodnia Rejonowa	częstochoowski
12.0642	SP ZOZ Zespół Ośrodków Zdrowia Gminy Mstów	częstochoowski
12.0646	SP ZOZ Gminny Ośrodek Zdrowia w Poraju	myszkowski
12.0647	SP ZOZ Gminny Ośrodek Zdrowia w Lelowie	częstochoowski
12.0648	SP ZOZ w Niegowie	myszkowski
12.0649	SP ZOZ	myszkowski
12.0650	Agata Pawełczak	m. Częstochowa
12.0655	Spółka z Ograniczoną Odpowiedzialnością NZOZ Centrum Medyczne Amicus	m. Częstochowa
12.0659	Anna Słota	myszkowski
12.0662	NZOZ Przychodnia Lekarska Blamed sp. z o.o.	częstochoowski
12.0671	Apd Agata i Paweł Dydoń s.j.	częstochoowski
12.0672	Apd Agata i Paweł Dydoń s.j.	m. Częstochowa
12.0676	Krzysztof Nadaj	częstochoowski
12.0678	Barbara Wojtusiak	m. Częstochowa
12.0680	NZOZ Przychodnia Lekarska w Kruszynie sp. z o.o.	częstochoowski
12.0684	Barbara Wojnar	m. Częstochowa
12.0685	NZOZ Medicor Kowalski, Pilarski, Janas s.j.	myszkowski
12.0687	Andrzej Wolański Przychodnia Lekarska Andre - Med	myszkowski
12.0688	Anna Jakubowska	m. Częstochowa
12.0689	Adam Jakubiec	myszkowski
12.0692	Aleksandra Gruca, Izabela Żurek, Marek Żurek - Centrum Medyczne Almed s.c.	myszkowski
12.0698	Anita Gałuszka, Piotr Gałuszka Przychodnia Lekarza Rodzinnego Lekdom s.c.	m. Częstochowa
12.0705	Przychodnia Północ sp. z o.o.	m. Częstochowa
12.0709	Euro - Med Waldemar Tyrek, Małgorzata Tyrek s.j.	m. Częstochowa
12.0711	Stanisław Izdebski	lubliniecki
12.0713	NZOZ Przychodnia Lekarska Księżycowa sp. z o.o.	m. Częstochowa
12.0714	Sanus sp. z o.o.	m. Częstochowa
12.0717	NZOZ Przychodnia Lekarska Wrzosowiak sp. z o.o.	m. Częstochowa
12.0719	Zakład Usług Zdrowotnych i Innych Kiedrzyńska sp. z o.o. - Przychodnia Lekarska	m. Częstochowa
12.0721	NZOZ Przychodnia Lekarska Trzech Wieszców sp. z o.o.	m. Częstochowa
12.0723	Specjalistyczne Centrum Medyczne Spec - Med sp. z o.o.	m. Częstochowa
12.0725	NZOZ Przychodnia Lekarska Nasze Zdrowie sp. z o.o.	m. Częstochowa
12.0729	Nasza Przychodnia sp. z o.o.	m. Częstochowa
12.0730	Bogdan Malina	częstochoowski
12.0732	NZOZ Przychodnia Lekarska Lege Artis sp. z o.o.	m. Częstochowa
12.0735	Przychodnia Lekarska Medicus Bis	m. Częstochowa
12.0742	Euro - Medicus Waldemar Tyrek Małgorzata Tyrek s.j.	m. Częstochowa
12.0753	Ośrodek Usług Medycznych Alergokol	m. Rybnik
12.0754	Andrzejewska Irena, Burek Janina, Szatoń Adam s.c. Medicus	raciborski

Tabela 2.4.12: Lista świadczeniodawców

ID	Nazwa	Powiat
12.0756	Korporacja Medyczna Kmk sp. z o.o..	m. Rybnik
12.0757	Bożena Konieczny - Freund	wodzisławski
12.0762	Przychodnia Elmed sp. z o.o.	m. Żory
12.0793	Salus sp. z o.o.	m. Jastrzębie-Zdrój
12.0800	NZOZ Pro Vita Spółka z Ograniczoną Odpowiedzialnością	m. Rybnik
12.0802	Centrum Medyczne sp. z o.o.	m. Rybnik
12.0811	Medipoz sp. z o.o..	rybnicki
12.0820	Medikol sp. z o.o.	m. Rybnik
12.0822	Vitamed sp. z o.o.	wodzisławski
12.0825	NZOZ Zdrowie sp. z o.o.	raciborski
12.0826	Centrum Zdrowia sp. z o.o.	raciborski
12.0861	Zakład Lecznictwa Ambulatoryjnego w Sosnowcu	m. Sosnowiec
12.0862	Zakład Lecznictwa Ambulatoryjnego w Zawierciu	zawierciański
12.0863	ZOZ w Wojkowicach	będziński
12.0864	Olk Poradnie Specjalistyczne w Sosnowcu sp. z o.o.	m. Sosnowiec
12.0865	Przychodnia Milowice sp. z o.o.	m. Sosnowiec
12.0866	SP ZOZ w Ogrodzieńcu	zawierciański
12.0885	NZOZ Gminne Centrum Medyczne Psary sp. z o.o.	będziński
12.0891	Jarosław Kleszczewski	zawierciański
12.0894	Medyk Daniel, Ciępka s.j.	zawierciański
12.0898	Katarzyna Czerwik, Karol Marcinkowski Alfa s.c.	zawierciański
12.0899	Start sp. z o.o.	m. Sosnowiec
12.0901	Przedsiębiorstwo Świadczeń Zdrowotnych i Promocji Zdrowia Elvita - Jaworzno III sp. z o.o.	m. Jaworzno
12.0903	Przedsiębiorstwo Świadczeń Zdrowotnych i Promocji Zdrowia Elvita - Jaworzno III sp. z o.o.	będziński
12.0904	Przedsiębiorstwo Świadczeń Zdrowotnych i Promocji Zdrowia Elvita - Jaworzno III sp. z o.o.	m. Częstochowa
12.0905	Przedsiębiorstwo Świadczeń Zdrowotnych i Promocji Zdrowia Elvita - Jaworzno III sp. z o.o.	m. Katowice
12.0912	Bogusława Starościak Piotr Jastrzębski NZOZ Przychodnia Lekarska Eskulap	będziński
12.0915	Lidia Małgorzata Maltazar - Czerczak, Aleksandra Jolanta Rodak Polmed s.c.	będziński
12.0919	Zespół Lecznictwa Otwartego sp. z o.o. w Jaworznie	m. Jaworzno
12.0920	Medicus sp. z o.o.	zawierciański
12.0927	Sante Clinic sp. z o.o. s.k.	m. Sosnowiec
12.0928	Centrum Medyczne Omega s.c. Norbert Furman, Zbigniew Skrzypczak	m. Sosnowiec
12.0930	NZOZ Medyk	będziński
12.0932	Omega - Med J. Kubica, A. Kubińska - Kubica Lekarze Medycyny Spółka Partnerska	m. Sosnowiec
12.0933	NZOZ Pulsspółka z Ograniczoną Odpowiedzialnością	m. Sosnowiec
12.0934	Medico - Ząbkowice sp. z o.o.	m. Dąbrowa Górnicza
12.0936	Prinn sp. z o.o.	m. Dąbrowa Górnicza
12.0940	Aneta Grzegorzcyk	m. Sosnowiec
12.0944	NZOZ - Przychodnia Lekarska Śródula	m. Sosnowiec
12.0953	Elżbieta Kleszczewska	zawierciański
12.0954	Zdrovit Anna Pawłowska - Nejman, Marek Szewczyk s.j.	będziński
12.0956	Izabella Deńca - Kuziemko	m. Sosnowiec
12.0964	NZOZ F - Med sp. z o.o. s.k.	będziński
12.0965	NZOZ F - Med sp. z o.o. s.k.	m. Sosnowiec
12.0972	ZOZ w Knurowie	gliwicki
12.0974	Obwód Lecznictwa Kolejowego w Gliwicach - Spzoz	m. Gliwice
12.0976	SP ZOZ w Tworogu	tarnogórski
12.0979	Radan - Med sp. z o.o. Zakład Lecznictwa	m. Gliwice
12.0980	Corpora - Med Centrum Lecznictwo - Rehabilitacyjne sp. z o.o.	m. Gliwice
12.0981	ZOZ Meden sp. z o.o.	m. Gliwice
12.0983	Centrum Medyczne Eko - prof - Med sp. z o.o.	tarnogórski

Tabela 2.4.12: Lista świadczeniodawców

ID	Nazwa	Powiat
12.0985	NZOZ Centrum Usług Medycznych Aa Remedium Awramienko s.j.	gliwicki
12.0988	Revitamed sp. z o.o.	m. Zabrze
12.0990	Barbara Pietrańska, Jerzy Słodczyk s.c. Fam - Med	tarnogórski
12.1011	Zakład Lecznictwa Podstawowego i Specjalistycznego Medicor sp. z o.o.	m. Gliwice
12.1018	NZOZ Przychodnia Lekarska Hipokrates sp. z o.o.	m. Zabrze
12.1019	Usługi Medyczne Śródmieście sp. z o.o.	tarnogórski
12.1022	NZOZ Centrum Medyczne Hel - Med sp. z o.o.	m. Zabrze
12.1025	Niepubliczny Wielospecjalistyczny ZOZ Zabrzeńskie Centrum Opieki Medycznej Salubris	m. Zabrze
12.1027	NZOZ Przychodnia Lekarska Nasze Zdrowie sp. z o.o.	m. Zabrze
12.1028	Artmed sp. z o.o.	m. Zabrze
12.1035	Iwona Kuźmińska - Meryk i Partnerzy - Lekarze	gliwicki
12.1045	Przychodnia Akademicka w Gliwicach sp. z o.o.	m. Gliwice
12.1047	Med - Profil NZOZ sp. z o.o.	gliwicki
12.1050	Opifer sp. z o.o.	m. Zabrze
12.1055	NZOZ Epm - Osada sp. z o.o.	tarnogórski
12.1060	NZOZ Przychodnia Wielospecjalistyczna sp. z o.o.	tarnogórski
12.1078	Zespół Wojewódzkich Przychodni Specjalistycznych	m. Katowice
12.1083	Publiczny ZOZ Ośrodek Rehabilitacyjno - Opiekuńczy	m. Mysłowice
12.1088	Zakład Usług Rehabilitacyjno - Socjalnych sp. z o.o.	m. Katowice
12.1091	Specjalistyczne Usługi Medyczne w Tychach I. Biowska - Kurkowska, J. Kurkowski s.j.	m. Tychy
12.1098	Julitta Białas, Jacek Stradowski Centrum Medyczne - Gabinety Specjalistyczne s.c.	m. Tychy
12.1106	NZOZ Ośrodek Rehabilitacji Marek Grodzki	m. Bielsko-Biała
12.1119	Specjalistyczny ZOZhipokrates M. Hess - Długi s.j.	pszczyński
12.1121	Medico sp. z o.o.	m. Siemianowice Śląskie
12.1128	Altermed sp. z o.o.	m. Katowice
12.1134	Kobra sp. z o.o.	m. Mysłowice
12.1154	NZOZ Syciarzspółka Partnerska Lekarzy	m. Mysłowice
12.1161	NZOZ Rehavit	m. Siemianowice Śląskie
12.1170	Danuta Wierzbička - Ziajka	m. Katowice
12.1188	Neuro - Medic Poradnia Wielospecjalistyczna	m. Katowice
12.1195	Mariola Wiatr	m. Bytom
12.1202	Joanna Wieczorek, Maria Sadowska - Wieczorek - NZOZ Zdrowie s.c.	m. Bytom
12.1205	Anna Gołba	m. Katowice
12.1210	Bud - Med S. Budziosz, I. Palka - Kisielowska s.j.	m. Katowice
12.1220	Piotr Warakowski	m. Bytom
12.1222	NZOZ Zdrowie s.c. M. Niesyty E. Jurasz	żywiecki
12.1229	NZOZ Neurolog sp. z o.o.	m. Bielsko-Biała
12.1243	Aleksandra Duraj, Iwona Gajda - Wika, Weronika Raczek - NZOZ Asertywność - s.c.	żywiecki
12.1247	NZOZ Welux sp. z o.o.	m. Bielsko-Biała
12.1251	Justyna Noculak - Moskal	bielski
12.1258	NZOZ Poradnia Neurologiczna Neuron M. Krzaklewska, M. Krzaklewska s.j.	bielski
12.1274	Krystian Mężyk Zakład Wielobranżowy	cieszyński
12.1275	Estederm Estetyka i Dermatologia Centrum Dermatologii Estetycznej i Chirurgii	m. Tychy
12.1290	Indywidualna Praktyka Lekarska Dorota Wesołowska	żywiecki
12.1291	Indywidualna Praktyka Lekarska lek. Med. Anna Śleziak Neurolog	żywiecki
12.1328	Ekovita sp. z o.o.	m. Częstochowa
12.1339	Włodzimierz Goc	kłobucki

Tabela 2.4.12: Lista świadczeniodawców

ID	Nazwa	Powiat
12.1343	Bogusław Przydacz	lubliniecki
12.1351	Paulina Kaczmarek	lubliniecki
12.1368	Kazimierz Czuczman	m. Jastrzębie-Zdrój
12.1379	Renata Stróżniak	wodziszawski
12.1380	Niepubliczny Zakład Rehabilitacji Leczniczej Rehmed s.c. Miłosz Marek, Mariola Borzęcka	m. Jastrzębie-Zdrój
12.1397	NZOZ Zespół Lekarzy Neurologów Maria Krentorz - Paszkowska, Michalina Strzała - Orzeł i Aleksander Skrzypczak s.j.	m. Żory
12.1414	NZOZ Axon Michałek Bienek Sp. P.	wodziszawski
12.1418	Niepubliczny Zakład Opieki Zdrowotnej Almed Alfred Niewiem s.j.	wodziszawski
12.1423	Vitamed - P Hołówko i Partnerzy - Spółka Lekarzy Specjalistów	m. Jastrzębie-Zdrój
12.1449	Małgorzata Cop	będziński
12.1457	NZOZ Centrum Zdrowia Psychicznego Asana	zawierciański
12.1465	NZOZ Lumo - Med Piotr Możdżeń, Marek Ludwikowski s.j.	m. Dąbrowa Górnicza
12.1477	Przedsiębiorstwo ElsitSpółka z Ograniczoną Odpowiedzialnością.	m. Gliwice
12.1481	Kamilla Buszka - Wieprzycka	gliwicki
12.1496	Elżbieta Korzeniowska - Gębka	tarnogórski
12.1497	Feniks Kareł i Wspólnik s.j.	m. Gliwice
12.1502	NZOZ Ośrodek Rehabilitacji Leczniczej Reha - Vita sp. z o.o.	m. Gliwice
12.1510	Alina Gwóźdź	m. Zabrze
12.1513	Michalina Spatz	m. Gliwice
12.2974	NZOZ Animed Anna Lebek - Ordon s.j.	tarnogórski
12.2983	Przychodnia Lekarska Puls	m. Częstochowa
12.2985	Specjalistyczno - Diagnostyczny Ośrodek Zdrowia Pawełczak s.j.	m. Częstochowa
12.2988	Medicus 99 Czuczman s.j.	m. Jastrzębie-Zdrój
12.2995	Medison sp. z o.o.	m. Katowice

Opracowanie DAiS na podstawie danych NFZ

Tabela 2.4.13: Liczba porad w tys. wg świadczeniodawców i grup rozpoznań

ID	Dane wg 5 największych podgrup						choroby spoza grupy [tys.]
	Obrażenia czaszkowo - mózgowie [tys.]	Urazy kręgosłupa [tys.]	Inne urazy [tys.]	Urazy kończyn górnych [tys.]	Urazy jamy brzusznej [tys.]	Urazy razem [tys.]	
12.0001	0,08	0,01	-	0,00	-	0,09	9,66
12.0003	0,00	0,00	0,00	0,00	-	0,00	10,59
12.0007	0,03	0,00	0,00	0,00	-	0,04	3,23
12.0008	0,04	0,01	0,00	-	-	0,06	5,12
12.0010	0,03	0,00	-	0,00	-	0,03	2,40
12.0012	0,02	0,00	0,00	-	-	0,03	6,49
12.0013	0,03	0,01	0,01	-	-	0,05	2,79
12.0014	0,00	0,00	0,00	-	-	0,01	3,69
12.0016	0,00	0,00	-	0,00	-	0,01	5,62
12.0017	0,01	0,00	0,00	0,00	-	0,02	1,91

Tabela 2.4.13: Liczba porad w tys. wg świadczeniodawców i grup rozpoznań

ID	Dane wg 5 największych podgrup						choroby spoza grupy [tys.]
	Obrażenia czaskowo - mózgowe [tys.]	Urazy kręgosłupa [tys.]	Inne urazy [tys.]	Urazy kończyn górnych [tys.]	Urazy jamy brzusznej [tys.]	Urazy razem [tys.]	
12.0018	0,03	0,00	0,00	-	-	0,03	1,90
12.0021	0,01	-	-	-	-	0,01	3,47
12.0023	0,06	-	0,00	-	-	0,06	2,93
12.0024	0,01	0,00	-	-	-	0,01	0,90
12.0026	0,01	0,00	-	0,00	-	0,02	6,75
12.0027	0,01	-	0,00	0,00	-	0,02	2,49
12.0028	0,03	0,03	0,00	0,00	0,01	0,07	6,34
12.0029	0,01	-	-	-	-	0,01	4,20
12.0030	0,08	0,01	0,00	0,00	-	0,09	7,49
12.0034	0,01	-	-	0,00	-	0,01	1,66
12.0036	0,01	-	-	-	-	0,01	1,73
12.0038	0,01	0,00	-	0,00	-	0,01	3,92
12.0039	0,01	0,00	-	-	-	0,02	3,77
12.0042	0,09	0,01	0,00	0,00	-	0,10	6,99
12.0044	0,02	-	0,00	-	-	0,02	5,61
12.0051	0,00	0,00	-	-	-	0,00	2,08
12.0053	0,01	0,00	0,00	0,00	-	0,02	1,49
12.0055	0,01	0,03	-	-	-	0,04	1,23
12.0065	0,08	0,00	0,00	-	-	0,09	4,33
12.0067	0,01	-	0,00	-	-	0,01	1,34
12.0070	0,02	0,01	-	0,00	0,00	0,03	1,44
12.0071	0,01	0,00	-	0,00	-	0,02	1,72
12.0090	0,00	0,00	0,00	0,00	-	0,01	2,48
12.0097	0,02	-	-	0,00	-	0,02	5,04
12.0098	0,01	-	-	-	-	0,01	1,98
12.0100	0,00	-	-	-	-	0,00	1,14
12.0113	0,00	-	-	-	-	0,00	1,30
12.0116	0,00	-	-	-	-	0,00	2,21
12.0118	0,00	-	-	-	-	0,00	1,22
12.0124	-	0,00	-	-	-	0,00	1,05
12.0125	0,02	0,01	-	-	-	0,03	3,54
12.0140	0,01	0,01	-	-	-	0,01	3,07
12.0142	0,02	-	-	-	-	0,02	2,89
12.0145	-	0,00	-	-	-	0,00	0,52
12.0182	0,05	0,02	0,00	-	-	0,07	2,25
12.0184	0,02	0,00	-	-	-	0,02	1,65
12.0188	0,02	-	-	0,00	-	0,02	2,44
12.0190	0,01	0,00	-	-	-	0,02	0,92
12.0246	0,13	0,01	0,01	0,00	0,00	0,15	6,29
12.0256	0,01	-	-	-	-	0,01	2,03
12.0259	0,02	-	-	-	-	0,02	8,27
12.0261	0,00	-	-	-	-	0,00	0,63
12.0262	0,01	-	-	-	-	0,01	4,75
12.0263	0,00	-	-	-	-	0,00	1,36
12.0267	0,04	0,00	-	0,00	-	0,04	2,74
12.0272	0,01	0,00	-	-	-	0,01	2,57
12.0274	0,00	-	-	-	-	0,00	2,17
12.0277	0,00	0,00	-	0,00	-	0,01	1,10
12.0279	0,01	0,00	-	-	-	0,01	1,15
12.0280	0,00	-	-	-	-	0,00	2,25
12.0288	-	-	0,00	-	-	0,00	0,77
12.0291	0,01	-	-	0,00	-	0,01	1,11
12.0296	0,01	0,01	-	-	-	0,02	4,67

Tabela 2.4.13: Liczba porad w tys. wg świadczeniodawców i grup rozpoznai

ID	Dane wg 5 największych podgrup						choroby spoza grupy [tys.]
	Obrażenia czaskowo - mózgowe [tys.]	Urazy kręgosłupa [tys.]	Inne urazy [tys.]	Urazy kończyn górnych [tys.]	Urazy jamy brzusznej [tys.]	Urazy razem [tys.]	
12.0298	0,01	-	-	-	-	0,01	3,79
12.0301	0,00	-	-	-	-	0,00	0,56
12.0303	0,00	-	0,00	-	-	0,00	6,00
12.0308	0,02	-	-	-	-	0,02	4,58
12.0309	0,00	-	-	-	-	0,00	0,96
12.0316	0,01	-	-	0,00	-	0,01	3,08
12.0319	0,00	0,00	-	-	-	0,00	0,83
12.0320	0,00	-	-	-	-	0,00	1,41
12.0322	-	-	-	-	-	0,00	0,66
12.0323	0,01	0,00	-	-	-	0,01	1,61
12.0325	0,03	0,00	-	0,00	0,00	0,03	4,46
12.0335	0,01	0,01	0,00	0,00	-	0,02	1,91
12.0347	0,01	0,00	-	-	-	0,02	2,66
12.0354	0,00	0,01	-	-	-	0,02	1,64
12.0360	0,02	-	-	-	-	0,02	4,09
12.0363	0,00	-	-	-	-	0,00	1,22
12.0369	0,01	-	-	0,00	-	0,01	3,64
12.0375	0,00	-	-	-	-	0,00	2,36
12.0378	0,01	-	-	-	-	0,01	5,23
12.0384	0,04	0,00	-	-	-	0,04	4,37
12.0385	0,00	-	-	-	-	0,00	1,09
12.0402	0,00	-	-	-	-	0,00	1,92
12.0403	0,01	0,01	0,00	-	-	0,02	5,22
12.0409	0,00	-	-	-	-	0,00	0,36
12.0413	0,01	0,00	-	-	-	0,01	1,71
12.0415	0,03	0,01	0,00	0,01	-	0,05	3,46
12.0417	0,00	-	-	-	-	0,00	1,46
12.0418	0,00	-	-	-	-	0,00	0,58
12.0419	0,00	0,00	-	-	-	0,00	1,33
12.0427	0,01	-	-	-	-	0,01	0,90
12.0428	0,01	0,00	-	-	-	0,01	1,16
12.0430	0,02	0,00	0,00	-	-	0,03	1,78
12.0434	0,00	0,00	-	-	-	0,01	1,52
12.0436	0,00	-	-	-	0,00	0,00	2,05
12.0448	0,00	-	-	-	-	0,00	1,64
12.0457	0,00	-	-	0,00	-	0,01	2,45
12.0461	0,01	-	-	-	-	0,01	1,14
12.0462	0,02	0,01	-	-	-	0,03	4,86
12.0465	0,00	-	-	-	0,00	0,00	9,04
12.0466	0,00	-	-	-	-	0,00	2,46
12.0467	0,05	0,00	-	0,00	-	0,05	1,99
12.0469	0,02	0,01	0,00	-	-	0,04	2,26
12.0474	0,00	0,00	0,00	-	-	0,00	3,68
12.0479	0,01	0,00	-	-	-	0,01	3,23
12.0481	0,00	-	-	-	-	0,00	0,26
12.0489	0,02	0,01	-	0,01	-	0,03	3,43
12.0501	0,00	-	-	-	-	0,00	0,83
12.0513	0,00	0,00	-	-	-	0,00	2,43
12.0531	0,02	-	-	-	-	0,02	1,60
12.0540	0,08	0,04	-	0,00	0,01	0,13	9,21
12.0549	0,00	-	0,00	-	-	0,00	0,83
12.0555	-	-	-	-	-	0,00	1,61
12.0558	0,02	0,00	-	-	-	0,02	1,81

Tabela 2.4.13: Liczba porad w tys. wg świadczeniodawców i grup rozpoznań

ID	Dane wg 5 największych podgrup						choroby spoza grupy [tys.]
	Obrażenia czaskowo - mózgowe [tys.]	Urazy kręgosłupa [tys.]	Inne urazy [tys.]	Urazy kończyn górnych [tys.]	Urazy jamy brzusznej [tys.]	Urazy razem [tys.]	
12.0579	-	0,00	-	-	-	0,00	3,09
12.0584	0,01	-	0,00	-	-	0,01	2,42
12.0595	0,02	0,00	-	0,00	-	0,03	1,58
12.0602	0,01	-	-	-	-	0,01	2,14
12.0640	0,00	-	-	-	-	0,00	1,83
12.0647	0,00	-	-	-	-	0,00	1,63
12.0649	0,00	-	-	-	-	0,00	0,82
12.0650	-	0,00	-	-	-	0,00	1,63
12.0655	0,00	-	-	-	-	0,00	3,61
12.0676	0,00	0,01	-	0,01	-	0,02	2,42
12.0678	-	0,00	-	-	-	0,00	1,41
12.0684	0,00	-	-	-	-	0,00	0,49
12.0685	-	0,00	-	-	-	0,00	2,96
12.0687	-	0,00	-	-	-	0,00	1,72
12.0688	0,00	0,00	0,00	-	-	0,01	1,54
12.0689	0,00	-	-	-	-	0,00	4,04
12.0692	0,00	-	-	-	-	0,00	1,22
12.0698	0,01	0,00	-	-	-	0,01	1,39
12.0705	-	-	-	0,00	-	0,00	1,00
12.0711	0,00	-	-	-	-	0,00	1,43
12.0713	0,00	-	-	-	-	0,00	1,60
12.0717	0,00	-	0,00	-	-	0,01	5,62
12.0719	0,01	0,02	-	-	0,00	0,02	5,39
12.0721	0,01	0,01	-	-	0,00	0,02	11,38
12.0723	0,04	0,01	0,01	0,00	0,00	0,07	10,17
12.0725	0,00	0,00	-	-	-	0,00	1,20
12.0732	0,02	0,01	0,01	0,00	-	0,03	3,16
12.0735	0,00	0,00	-	-	-	0,01	2,70
12.0754	-	0,00	-	-	-	0,00	1,29
12.0757	0,00	-	0,00	-	-	0,00	2,40
12.0793	0,00	0,01	0,00	-	-	0,01	3,14
12.0800	0,01	-	-	-	-	0,01	1,53
12.0802	0,12	0,00	-	-	-	0,12	13,45
12.0811	0,00	0,00	-	0,00	-	0,01	2,58
12.0826	0,03	0,00	0,00	0,00	-	0,04	17,50
12.0861	0,15	0,08	0,02	0,01	0,00	0,27	22,03
12.0862	0,00	0,00	-	-	-	0,00	15,75
12.0863	0,00	-	-	-	-	0,00	2,08
12.0864	0,00	0,00	-	0,00	-	0,01	2,67
12.0865	0,03	0,02	0,02	0,00	-	0,08	8,14
12.0866	0,00	0,00	0,00	-	-	0,01	1,62
12.0885	0,02	0,01	0,00	0,00	-	0,03	2,34
12.0891	0,01	0,00	-	-	-	0,01	1,36
12.0898	0,00	-	-	-	-	0,00	1,17
12.0899	0,01	0,01	0,00	0,00	-	0,02	4,40
12.0901	0,01	0,01	0,00	-	0,00	0,02	12,67
12.0905	0,01	-	0,00	-	-	0,01	1,17
12.0915	0,00	-	0,00	-	-	0,00	1,00
12.0919	0,00	-	-	0,00	-	0,00	5,06
12.0927	0,00	-	-	-	-	0,00	2,64
12.0928	0,00	0,00	-	-	-	0,00	0,62
12.0930	0,04	0,00	0,00	0,00	-	0,05	6,72
12.0932	0,01	0,00	-	-	-	0,01	2,17

Tabela 2.4.13: Liczba porad w tys. wg świadczeniodawców i grup rozpoznań

ID	Dane wg 5 największych podgrup						choroby spoza grupy [tys.]
	Obrażenia czaskowo - mózgowe [tys.]	Urazy kręgosłupa [tys.]	Inne urazy [tys.]	Urazy kończyn górnych [tys.]	Urazy jamy brzusznej [tys.]	Urazy razem [tys.]	
12.0933	0,01	0,00	0,00	-	-	0,01	1,33
12.0934	0,01	0,02	-	0,00	-	0,04	3,31
12.0936	0,02	0,01	0,00	0,00	-	0,04	12,64
12.0940	0,00	-	-	-	-	0,00	0,78
12.0944	0,02	0,00	0,00	-	0,00	0,02	4,75
12.0953	0,01	-	-	-	-	0,01	1,39
12.0954	-	0,00	-	-	-	0,00	2,07
12.0956	0,00	-	-	-	-	0,00	3,07
12.0964	0,00	-	-	-	-	0,00	1,66
12.0965	0,00	-	-	-	-	0,00	0,72
12.0972	0,02	0,00	0,00	-	-	0,02	3,18
12.0974	0,01	-	0,00	0,00	-	0,01	3,34
12.0976	0,00	-	-	0,00	-	0,01	0,95
12.0979	0,00	-	-	-	-	0,00	0,67
12.0980	0,04	-	0,00	0,02	0,00	0,07	8,10
12.0981	0,01	-	-	-	-	0,01	2,40
12.0983	0,00	-	-	0,00	-	0,00	1,64
12.0985	0,01	0,01	-	0,00	-	0,03	1,88
12.0988	0,00	-	-	-	-	0,00	1,36
12.0990	0,00	-	-	-	-	0,00	0,85
12.1011	0,00	0,00	0,00	0,00	0,00	0,01	5,25
12.1019	0,01	0,00	-	-	-	0,02	3,40
12.1022	0,11	0,02	-	-	-	0,13	4,99
12.1025	0,01	-	-	-	-	0,01	0,65
12.1028	0,03	-	-	0,00	-	0,03	2,65
12.1035	0,04	0,00	-	0,00	-	0,05	2,56
12.1045	0,02	0,00	0,00	-	-	0,02	1,63
12.1047	0,01	-	-	-	-	0,01	0,89
12.1050	0,01	0,00	-	0,00	-	0,01	1,04
12.1055	0,00	-	-	-	-	0,00	1,20
12.1060	0,00	-	-	-	-	0,00	0,72
12.1078	0,01	0,01	-	0,00	-	0,02	3,31
12.1083	0,00	-	-	0,00	-	0,00	1,85
12.1088	-	0,00	-	-	-	0,00	1,19
12.1091	0,00	-	-	-	-	0,00	6,13
12.1098	0,01	0,01	-	0,00	-	0,02	2,33
12.1106	-	0,00	0,00	0,00	-	0,01	1,22
12.1119	0,01	-	-	-	-	0,01	1,62
12.1121	0,05	0,01	-	-	-	0,06	13,17
12.1128	0,00	-	-	0,00	-	0,00	1,22
12.1134	0,00	-	-	0,00	-	0,00	1,99
12.1154	0,00	0,00	-	-	-	0,01	1,41
12.1161	0,00	-	-	-	-	0,00	0,98
12.1170	0,00	0,00	-	-	-	0,00	2,91
12.1188	0,00	-	-	-	-	0,00	1,69
12.1195	0,00	-	-	-	-	0,00	1,86
12.1202	0,01	0,00	-	-	-	0,01	1,63
12.1205	0,00	0,01	-	0,00	-	0,01	5,79
12.1210	-	-	-	0,00	-	0,00	2,02
12.1220	0,06	0,02	0,00	0,00	-	0,08	3,26
12.1222	0,07	0,01	0,02	-	0,00	0,10	3,73
12.1229	0,21	0,18	0,01	0,01	0,00	0,41	18,27
12.1243	0,03	0,04	-	0,00	-	0,07	1,46

Tabela 2.4.13: Liczba porad w tys. wg świadczeniodawców i grup rozpoznai

ID	Dane wg 5 największych podgrup						choroby spoza grupy [tys.]
	Obrażenia czaszkowo - mózgowe [tys.]	Urazy kręgosłupa [tys.]	Inne urazy [tys.]	Urazy kończyn górnych [tys.]	Urazy jamy brzusznej [tys.]	Urazy razem [tys.]	
12.1247	0,00	-	-	-	-	0,00	0,91
12.1251	-	0,00	-	-	-	0,00	1,73
12.1275	0,00	-	-	-	-	0,00	0,99
12.1291	0,09	0,05	0,01	0,01	0,00	0,17	5,02
12.1328	0,00	0,00	0,00	-	-	0,01	1,66
12.1339	0,00	0,00	-	0,00	-	0,01	5,13
12.1343	0,01	-	-	-	-	0,01	1,82
12.1351	-	-	0,00	-	0,00	0,00	4,07
12.1368	0,01	0,00	-	-	-	0,01	1,82
12.1379	-	-	0,00	-	-	0,00	4,26
12.1380	0,03	0,00	0,01	0,00	0,00	0,05	5,20
12.1397	0,02	-	0,00	-	-	0,03	4,63
12.1414	-	-	-	0,00	-	0,00	4,59
12.1418	0,00	-	-	-	-	0,00	2,12
12.1423	0,01	-	-	-	0,00	0,01	1,94
12.1449	0,00	-	-	-	-	0,00	1,16
12.1465	0,00	-	-	-	-	0,00	5,11
12.1477	0,01	-	-	-	-	0,01	0,68
12.1481	0,01	0,00	-	-	-	0,01	1,14
12.1496	0,00	-	-	0,00	-	0,00	4,90
12.1497	0,00	-	-	-	-	0,00	0,62
12.1502	0,00	0,00	-	-	-	0,00	0,75
12.1513	-	-	-	-	-	0,00	1,14
12.2974	0,00	-	-	-	-	0,00	1,83
12.2985	-	0,00	-	-	-	0,00	0,80
12.2988	0,00	0,00	-	-	-	0,01	0,84
12.2995	0,04	0,00	-	0,00	-	0,04	3,05
Woj.	3,53	1,05	0,24	0,19	0,06	5,16	851,95

Opracowanie DAiS na podstawie danych NFZ

Największy świadczeniodawca w województwie sprawozdał 22,3 tys. porad dla 8,4 tys. pacjentów (por. Tabela 2.4.14. Tym samym liczba porad na pacjenta u tego świadczeniodawcy wyniosła 2,7. Sumaryczny odsetek porad W11 i W21 wyniósł w województwie 66,2%. 151 świadczeniodawców charakteryzowało się wyższą wartością tego wskaźnika, niż wartość wojewódzka.

Tabela 2.4.14: Porady według świadczeniodawców i kategorii

ID	Liczba porad [tys.]	Liczba pacjentów [tys.]	Liczba porad na pacj.	Porady zachowaw. w woj. [%]	Porady W11 w zachowaw. w woj. [%]	Porady W21 w zachowaw. w woj. [%]	Porady zabieg. w woj [%]	Porady KAOS. w woj. [%]	Porady ASDK. w woj. [%]	Porady odrębne w woj. [%]
12.0001	9,75	4,42	2,21	99,99	46,23	-	-	20,14	-	-
12.0003	10,59	4,32	2,45	99,14	76,19	-	-	7,29	-	-
12.0007	3,26	1,44	2,27	100,00	7,70	-	-	15,00	-	-
12.0008	5,18	2,36	2,20	99,96	76,13	-	-	15,33	-	-
12.0010	2,44	1,20	2,03	100,00	87,15	-	-	8,87	-	-
12.0012	6,52	3,40	1,92	98,30	74,50	-	-	16,45	-	-
12.0013	2,85	1,09	2,61	87,35	61,51	-	-	12,65	-	-

Tabela 2.4.14: Porady według świadczeniodawców i kategorii

ID	Liczba porad [tys.]	Liczba pacjentów [tys.]	Liczba porad na pacj.	Porady zachowaw. w woj. [%]	Porady W11 w zachowaw. w woj. [%]	Porady W21 w zachowaw. w woj. [%]	Porady zabieg. w woj [%]	Porady KAOS. w woj. [%]	Porady ASDK. w woj. [%]	Porady odrębne w woj. [%]
12.0014	3,70	1,92	1,93	100,00	76,26	-	-	0,14	-	-
12.0015	7,38	2,93	2,52	99,93	59,61	-	-	17,31	-	-
12.0016	5,63	3,23	1,74	98,60	75,97	-	-	9,48	0,07	-
12.0017	1,94	1,11	1,75	100,00	78,01	-	-	0,62	-	-
12.0018	1,94	1,05	1,84	100,00	63,93	-	-	23,67	-	-
12.0019	2,83	1,24	2,28	100,00	69,06	-	-	19,01	-	-
12.0021	3,47	2,08	1,67	99,65	69,92	-	-	12,58	-	-
12.0023	2,99	1,19	2,51	100,00	61,76	-	-	17,70	-	-
12.0024	0,90	0,46	1,98	100,00	39,12	-	-	23,87	-	-
12.0026	6,77	2,31	2,94	100,00	76,55	-	-	9,53	-	-
12.0027	2,50	1,11	2,25	87,39	55,65	-	-	23,91	-	-
12.0028	6,41	3,08	2,08	99,95	66,02	-	0,05	20,12	-	-
12.0029	4,21	2,45	1,72	84,46	56,13	-	-	15,54	-	-
12.0030	7,57	3,52	2,15	95,39	69,89	-	-	11,89	-	-
12.0034	1,67	0,96	1,75	98,14	70,18	-	-	16,41	-	-
12.0036	1,74	0,84	2,08	100,00	7,88	-	-	10,93	-	-
12.0038	3,93	2,05	1,92	99,92	72,34	-	-	25,96	-	-
12.0039	3,79	1,83	2,07	99,23	73,78	-	-	5,10	-	-
12.0042	7,10	2,62	2,71	98,22	75,17	-	-	14,13	-	-
12.0044	5,63	2,66	2,12	99,80	60,19	-	-	19,29	-	-
12.0051	2,08	1,04	2,00	100,00	69,16	-	-	14,60	-	-
12.0053	1,51	1,00	1,50	100,00	76,44	-	-	14,47	-	-
12.0055	1,27	0,69	1,84	95,99	61,21	-	-	30,92	-	-
12.0065	4,42	1,71	2,59	100,00	80,25	-	-	18,73	-	-
12.0067	1,35	0,68	1,98	99,93	65,83	-	-	26,76	-	-
12.0070	1,47	0,88	1,68	98,30	57,73	-	-	36,69	-	-
12.0071	1,74	0,98	1,78	99,88	60,36	-	-	18,41	-	-
12.0090	2,49	1,19	2,08	87,25	67,19	-	-	12,75	-	-
12.0097	5,06	2,50	2,02	96,25	49,29	-	-	23,23	-	-
12.0098	1,99	0,93	2,14	99,95	24,95	-	-	20,98	-	-
12.0100	1,14	0,38	2,96	100,00	70,51	-	-	14,61	-	-
12.0113	1,30	0,68	1,92	99,62	68,28	-	-	24,96	-	-
12.0116	2,21	0,98	2,27	99,23	76,10	-	-	13,83	-	-
12.0118	1,22	0,68	1,81	99,84	61,36	-	-	22,79	-	-
12.0124	1,06	0,46	2,27	100,00	77,11	-	-	-	-	-
12.0125	3,56	1,54	2,31	99,30	75,33	-	-	16,70	-	-
12.0140	3,08	1,30	2,37	99,97	73,93	-	-	18,96	-	-
12.0142	2,91	1,28	2,28	100,00	51,91	-	-	15,92	-	-
12.0145	0,52	0,25	2,08	100,00	82,47	-	-	17,34	-	-
12.0182	2,33	0,86	2,69	99,91	77,18	-	-	10,96	-	-
12.0184	1,67	0,72	2,31	98,92	70,10	-	0,24	16,99	-	-
12.0188	2,46	1,12	2,20	99,96	67,17	-	-	19,08	-	-
12.0190	0,94	0,44	2,12	99,89	82,62	-	-	17,16	-	-
12.0246	6,44	2,52	2,56	99,94	64,59	-	-	7,32	-	-
12.0256	2,04	0,86	2,38	99,76	42,83	-	-	13,17	-	-
12.0259	8,28	3,98	2,08	99,73	68,65	-	-	16,74	-	-
12.0261	0,63	0,33	1,92	99,84	22,63	-	-	17,25	-	-
12.0262	4,76	1,73	2,76	85,05	63,93	-	4,05	10,90	-	-
12.0263	1,36	0,54	2,54	100,00	74,83	-	-	12,84	-	-
12.0267	2,78	1,04	2,68	97,45	56,15	-	-	9,71	-	-
12.0271	1,93	0,76	2,55	100,00	69,84	-	-	14,17	-	-
12.0272	2,58	1,23	2,10	99,96	51,26	-	-	24,08	-	-
12.0274	2,18	0,90	2,41	99,86	0,69	-	-	17,37	-	-
12.0277	1,11	0,58	1,89	100,00	82,46	-	-	13,74	-	-
12.0279	1,16	0,63	1,83	97,15	49,74	-	-	30,31	-	-
12.0280	2,26	0,98	2,31	99,91	64,78	-	-	16,39	-	-
12.0288	0,77	0,41	1,89	83,07	65,89	-	-	20,96	-	-
12.0290	0,62	0,34	1,84	99,20	57,92	-	-	28,32	-	-
12.0291	1,13	0,61	1,85	77,00	49,82	-	-	31,26	-	-
12.0292	1,70	0,84	2,03	99,88	60,63	-	-	21,74	-	-

Tabela 2.4.14: Porady według świadczeniodawców i kategorii

ID	Liczba porad [tys.]	Liczba pacjentów [tys.]	Liczba porad na pacj.	Porady zachowaw. w woj. [%]	Porady W11 w zachowaw. w woj. [%]	Porady W21 w zachowaw. w woj. [%]	Porady zabieg. w woj [%]	Porady KAOS. w woj. [%]	Porady ASDK. w woj. [%]	Porady odrębne w woj. [%]
12.0296	4,68	1,93	2,42	99,98	13,22	-	-	14,18	-	-
12.0298	3,80	1,61	2,36	100,00	67,62	-	-	10,71	-	-
12.0301	0,57	0,36	1,57	99,82	30,57	-	-	28,62	-	-
12.0303	6,00	2,90	2,07	99,00	63,31	-	-	11,01	-	-
12.0308	4,60	1,97	2,34	100,00	73,27	-	-	18,12	-	-
12.0309	0,96	0,46	2,07	82,99	61,90	-	-	17,01	-	-
12.0316	3,09	1,37	2,25	96,92	75,23	-	2,98	16,87	-	-
12.0319	0,83	0,35	2,38	96,64	2,40	-	2,88	16,55	-	-
12.0320	1,41	0,68	2,07	100,00	84,89	-	-	11,77	-	-
12.0322	0,67	0,43	1,56	100,00	8,85	-	-	13,04	-	-
12.0323	1,62	0,69	2,36	95,68	66,34	-	4,32	23,24	-	-
12.0325	4,50	1,95	2,31	99,58	30,21	-	0,42	24,92	-	-
12.0335	1,93	0,78	2,46	100,00	20,40	-	-	19,83	-	-
12.0338	0,88	0,36	2,41	99,77	55,68	-	-	18,75	-	-
12.0347	2,68	1,10	2,43	99,96	65,07	-	0,04	18,58	-	-
12.0354	1,65	0,86	1,91	100,00	78,84	-	-	-	-	-
12.0360	4,10	1,82	2,25	96,03	80,18	-	-	10,29	-	-
12.0363	1,23	0,69	1,79	99,92	38,04	-	-	18,20	-	-
12.0369	3,65	1,38	2,64	97,53	75,37	-	2,36	16,07	0,03	-
12.0370	0,50	0,30	1,68	100,00	5,65	-	-	14,92	-	-
12.0375	2,36	1,06	2,23	99,87	66,43	-	-	16,91	-	-
12.0378	5,25	2,37	2,21	99,92	58,51	-	-	11,57	-	-
12.0381	1,24	0,67	1,85	100,00	1,62	-	-	22,21	-	-
12.0384	4,41	1,67	2,65	99,98	81,05	-	-	12,19	-	-
12.0385	1,09	0,61	1,80	100,00	75,87	-	-	18,46	-	-
12.0402	1,93	0,96	2,01	76,61	54,36	-	-	25,05	-	-
12.0403	5,24	2,20	2,38	98,97	73,31	-	-	16,04	-	-
12.0409	0,37	0,20	1,90	99,73	1,08	-	0,27	28,38	-	-
12.0413	1,72	0,89	1,92	100,00	34,55	-	-	21,00	-	-
12.0415	3,51	1,12	3,13	96,24	73,42	-	-	15,71	-	-
12.0417	1,46	0,64	2,28	96,37	76,80	-	-	11,36	-	-
12.0418	0,58	0,29	2,02	97,61	74,19	-	-	20,68	-	-
12.0419	1,34	0,64	2,09	100,00	61,93	-	-	27,82	-	-
12.0427	0,91	0,48	1,88	99,78	58,81	-	-	35,46	-	-
12.0428	1,17	0,46	2,54	82,28	51,63	-	-	17,72	-	-
12.0429	0,57	0,31	1,82	100,00	61,51	-	-	26,36	-	-
12.0430	1,81	0,61	2,94	99,56	78,29	-	-	8,80	-	-
12.0434	1,52	0,84	1,81	99,48	42,32	-	-	28,81	-	-
12.0436	2,05	0,89	2,32	96,49	67,48	-	-	16,70	-	-
12.0443	2,20	1,17	1,88	99,50	30,76	-	-	16,70	-	-
12.0448	1,64	0,89	1,84	98,54	60,51	-	-	27,61	-	-
12.0457	2,46	1,09	2,25	94,79	65,27	-	-	18,46	-	-
12.0461	1,14	0,39	2,92	84,97	25,26	-	-	15,03	-	-
12.0462	4,89	2,17	2,25	100,00	48,75	-	-	17,64	-	-
12.0465	9,05	3,65	2,48	94,48	74,46	-	-	12,57	-	-
12.0466	2,46	0,98	2,53	99,63	41,72	-	-	17,98	-	-
12.0467	2,04	0,97	2,10	100,00	52,50	-	-	19,75	-	-
12.0469	2,30	1,05	2,19	97,95	66,39	-	-	8,14	-	-
12.0472	0,71	0,38	1,86	100,00	22,00	-	-	14,67	-	-
12.0474	3,69	2,03	1,82	99,84	38,18	-	-	12,80	-	-
12.0475	0,91	0,39	2,34	99,78	81,36	-	-	14,14	-	-
12.0479	3,24	1,71	1,89	100,00	58,49	-	-	21,96	-	-
12.0481	0,26	0,20	1,33	99,61	84,56	-	0,39	-	-	-
12.0486	0,92	0,41	2,24	100,00	53,62	-	-	16,65	-	-
12.0488	0,48	0,24	1,98	100,00	75,41	-	-	16,53	-	-
12.0489	3,46	1,53	2,26	99,91	74,42	-	-	16,42	-	-
12.0497	0,43	0,29	1,47	100,00	56,67	-	-	36,07	-	-
12.0501	0,83	0,47	1,78	100,00	56,68	-	-	22,38	-	-
12.0513	2,44	1,15	2,12	99,88	65,52	-	-	22,87	-	-
12.0531	1,62	0,76	2,14	100,00	45,68	-	-	27,07	-	-

Tabela 2.4.14: Porady według świadczeniodawców i kategorii

ID	Liczba porad [tys.]	Liczba pacjentów [tys.]	Liczba porad na pacj.	Porady zachowaw. w woj. [%]	Porady W11 w zachowaw. w woj. [%]	Porady W21 w zachowaw. w woj. [%]	Porady zabieg. w woj [%]	Porady KAOS. w woj. [%]	Porady ASDK. w woj. [%]	Porady odrębne w woj. [%]
12.0540	9,34	2,38	3,92	99,82	84,63	-	-	7,52	-	-
12.0549	0,83	0,48	1,73	100,00	52,41	-	-	37,11	-	-
12.0550	0,75	0,45	1,67	100,00	91,89	-	-	-	-	-
12.0555	1,61	0,60	2,66	99,88	58,83	-	-	16,23	-	-
12.0558	1,83	0,84	2,18	100,00	61,97	-	-	28,31	-	-
12.0568	1,16	0,50	2,32	99,91	67,45	-	-	22,68	-	-
12.0579	3,09	1,51	2,05	100,00	74,21	-	-	18,81	-	-
12.0584	2,43	1,10	2,20	95,59	57,43	-	-	14,62	-	-
12.0595	1,61	0,59	2,72	100,00	82,80	-	-	-	-	-
12.0602	2,15	0,98	2,19	100,00	33,05	-	-	-	-	-
12.0640	1,84	0,78	2,36	100,00	59,73	-	-	18,20	-	-
12.0642	2,19	1,08	2,02	100,00	58,21	-	-	26,25	-	-
12.0646	0,75	0,27	2,80	86,72	9,30	-	13,28	-	-	-
12.0647	1,64	0,58	2,84	99,94	59,88	-	-	15,11	-	-
12.0648	0,70	0,31	2,23	100,00	63,99	-	-	15,78	-	-
12.0649	0,83	0,41	2,01	100,00	58,23	-	-	20,94	-	-
12.0650	1,63	0,90	1,81	99,88	65,97	-	-	19,83	-	-
12.0655	3,61	1,28	2,82	96,54	68,00	-	-	11,35	-	-
12.0659	0,80	0,45	1,78	100,00	64,91	-	-	-	-	-
12.0662	1,03	0,53	1,95	100,00	56,99	-	-	28,83	-	-
12.0671	1,34	0,63	2,12	100,00	65,74	-	-	24,76	-	-
12.0672	0,94	0,43	2,20	99,89	72,33	-	-	16,56	-	-
12.0676	2,44	0,94	2,60	100,00	71,41	-	-	20,84	-	-
12.0678	1,41	0,41	3,43	100,00	53,40	-	-	20,85	-	-
12.0680	0,70	0,28	2,49	100,00	55,09	-	-	18,65	-	-
12.0684	0,49	0,31	1,58	100,00	67,21	-	-	19,14	-	-
12.0685	2,96	1,14	2,60	99,93	73,10	-	-	7,37	-	-
12.0687	1,72	0,75	2,30	100,00	82,76	-	-	16,02	-	-
12.0688	1,54	0,61	2,53	93,52	73,43	-	5,06	15,81	-	0,06
12.0689	4,04	1,70	2,38	100,00	71,04	-	-	14,34	-	-
12.0692	1,22	0,53	2,29	100,00	75,23	-	-	5,82	-	-
12.0698	1,39	0,58	2,40	99,28	71,16	-	-	18,01	-	-
12.0705	1,00	0,55	1,83	96,09	66,83	-	-	22,85	-	-
12.0709	0,92	0,26	3,48	99,89	85,78	-	-	12,27	-	-
12.0711	1,44	0,72	2,01	99,93	85,34	-	-	12,86	-	-
12.0713	1,60	0,77	2,08	100,00	74,08	-	-	17,07	-	-
12.0714	1,42	0,58	2,47	99,86	76,52	-	-	14,10	-	-
12.0717	5,63	2,62	2,15	99,80	72,59	-	-	0,21	-	-
12.0719	5,41	2,30	2,35	99,43	67,97	-	-	15,44	-	-
12.0721	11,40	4,10	2,78	99,68	85,32	-	-	10,50	-	-
12.0723	10,23	3,81	2,69	100,00	75,01	-	-	12,13	-	-
12.0725	1,21	0,60	2,00	86,07	60,78	-	-	13,93	-	-
12.0729	5,69	2,05	2,77	100,00	66,44	-	-	16,95	-	-
12.0730	1,57	0,69	2,26	100,00	60,40	-	-	24,87	-	-
12.0732	3,20	0,87	3,66	99,72	86,85	-	-	8,92	-	-
12.0735	2,71	1,46	1,86	99,93	74,38	-	-	13,73	-	-
12.0742	1,39	0,54	2,57	99,93	81,81	-	-	13,23	-	-
12.0753	1,32	0,61	2,15	100,00	61,46	-	-	21,55	-	-
12.0754	1,29	0,50	2,57	100,00	82,92	-	-	16,15	-	-
12.0756	1,87	0,84	2,23	99,95	80,25	-	-	9,98	-	-
12.0757	2,40	1,35	1,78	100,00	62,87	-	-	21,90	-	-
12.0762	1,46	0,73	2,01	100,00	64,77	-	-	19,33	-	-
12.0793	3,15	1,60	1,97	99,97	81,67	-	-	3,61	-	-
12.0800	1,53	0,73	2,09	97,65	64,60	-	-	16,72	-	-
12.0802	13,58	5,21	2,61	98,65	65,89	-	-	12,84	-	-
12.0811	2,58	1,32	1,95	97,79	52,07	-	-	28,63	-	-
12.0820	1,24	0,69	1,79	99,92	64,08	-	-	20,87	-	-
12.0822	1,10	0,68	1,61	99,91	55,78	-	-	0,09	-	-
12.0825	1,29	0,41	3,12	99,77	77,61	-	-	10,38	-	-
12.0826	17,54	5,71	3,07	99,40	81,00	-	0,01	9,11	-	-

Tabela 2.4.14: Porady według świadczeniodawców i kategorii

ID	Liczba porad [tys.]	Liczba pacjentów [tys.]	Liczba porad na pacj.	Porady zachowaw. w woj. [%]	Porady W11 w zachowaw. w woj. [%]	Porady W21 w zachowaw. w woj. [%]	Porady zabieg. w woj [%]	Porady KAOS. w woj. [%]	Porady ASDK. w woj. [%]	Porady odrębne w woj. [%]
12.0861	22,30	8,41	2,65	97,24	70,78	-	-	12,09	-	-
12.0862	15,76	5,81	2,71	99,99	66,38	-	-	13,06	-	-
12.0863	2,09	0,97	2,16	91,38	68,85	-	-	15,29	-	-
12.0864	2,68	1,11	2,41	96,38	58,28	-	1,31	12,57	-	-
12.0865	8,22	2,63	3,12	99,83	82,46	-	-	0,28	-	-
12.0866	1,62	0,71	2,28	100,00	70,09	-	-	17,17	-	-
12.0885	2,37	0,89	2,66	87,57	58,51	-	-	17,10	-	-
12.0891	1,37	0,60	2,31	97,96	66,62	-	-	19,02	-	-
12.0894	0,83	0,33	2,49	100,00	70,31	-	-	-	-	-
12.0898	1,17	0,49	2,40	100,00	62,00	-	-	15,03	-	-
12.0899	4,42	2,01	2,20	98,80	81,44	-	-	15,55	-	-
12.0901	12,69	5,36	2,37	97,78	74,75	-	-	13,86	-	-
12.0903	1,10	0,53	2,07	100,00	75,80	-	-	14,47	-	-
12.0904	2,31	0,84	2,75	94,50	64,95	-	-	15,29	-	-
12.0905	1,18	0,58	2,04	97,38	70,19	-	-	15,24	-	-
12.0912	1,67	0,71	2,34	100,00	73,97	-	-	-	-	-
12.0915	1,00	0,45	2,21	99,90	53,89	-	-	19,76	-	-
12.0919	5,06	2,20	2,30	99,82	74,50	-	-	10,77	-	-
12.0920	0,70	0,37	1,91	100,00	48,29	-	-	13,71	-	-
12.0927	2,65	1,27	2,08	100,00	67,76	-	-	19,61	-	-
12.0928	0,63	0,26	2,45	100,00	90,27	-	-	9,41	-	-
12.0930	6,77	2,41	2,81	99,31	82,02	-	-	12,62	-	-
12.0932	2,19	1,18	1,86	99,95	67,64	-	-	21,01	-	-
12.0933	1,34	0,53	2,53	81,73	81,51	-	-	18,34	-	-
12.0934	3,35	1,40	2,39	93,90	65,32	-	-	17,04	-	-
12.0936	12,68	5,89	2,15	94,63	69,57	-	-	10,53	-	-
12.0940	0,78	0,35	2,25	100,00	75,74	-	-	16,69	-	-
12.0944	4,78	1,93	2,47	99,37	81,23	-	-	13,18	-	-
12.0953	1,40	0,58	2,41	99,93	72,43	-	-	16,14	-	-
12.0954	2,07	0,82	2,53	91,27	12,64	-	8,39	16,93	-	-
12.0956	3,08	1,43	2,15	99,97	79,92	-	-	13,52	-	-
12.0964	1,66	0,80	2,08	100,00	79,54	-	-	18,71	-	-
12.0965	0,72	0,35	2,04	99,44	68,34	-	-	21,90	-	-
12.0972	3,20	1,62	1,98	100,00	79,59	-	-	13,50	-	-
12.0974	3,36	1,80	1,86	99,67	38,92	-	0,33	16,06	-	-
12.0976	0,96	0,54	1,76	83,39	51,72	-	-	36,57	-	-
12.0979	0,68	0,33	2,07	99,85	72,89	-	-	18,81	-	-
12.0980	8,17	3,38	2,42	100,00	58,52	-	-	-	-	-
12.0981	2,41	1,06	2,29	98,51	69,29	-	-	17,03	-	-
12.0983	1,64	0,96	1,71	99,76	50,76	-	-	32,87	-	-
12.0985	1,91	1,08	1,76	99,37	63,69	-	-	23,66	-	-
12.0988	1,36	0,65	2,09	100,00	73,55	-	-	18,52	-	-
12.0990	0,85	0,52	1,63	97,89	62,44	-	-	2,93	-	-
12.1011	5,25	2,48	2,12	99,79	47,21	-	-	15,59	-	-
12.1018	0,76	0,51	1,49	100,00	18,41	-	-	17,48	-	-
12.1019	3,42	1,69	2,03	96,38	14,76	-	1,78	21,75	-	-
12.1022	5,12	2,77	1,85	99,98	63,60	-	-	0,02	-	-
12.1025	0,66	0,33	2,00	100,00	41,98	-	-	26,11	-	-
12.1027	2,18	0,74	2,92	99,82	67,77	-	-	13,41	-	-
12.1028	2,68	1,36	1,98	100,00	49,48	-	-	17,30	-	-
12.1035	2,60	1,45	1,79	99,85	66,31	-	-	25,74	-	-
12.1045	1,65	0,83	1,99	100,00	68,72	-	-	-	-	-
12.1047	0,89	0,59	1,51	100,00	48,09	-	-	38,23	-	-
12.1050	1,05	0,51	2,05	100,00	35,71	-	-	23,27	-	-
12.1055	1,20	0,60	1,99	90,74	47,96	-	-	21,93	-	-
12.1060	0,72	0,39	1,88	100,00	38,07	-	-	10,76	-	-
12.1078	3,33	1,39	2,40	85,83	53,53	-	-	14,17	-	-
12.1083	1,85	0,88	2,11	100,00	51,84	-	-	26,97	-	-
12.1088	1,19	0,49	2,43	93,77	71,21	-	3,87	12,37	-	-
12.1091	6,14	2,83	2,17	99,98	80,56	-	-	12,34	-	-

Tabela 2.4.14: Porady według świadczeniodawców i kategorii

ID	Liczba porad [tys.]	Liczba pacjentów [tys.]	Liczba porad na pacj.	Porady zachowaw. w woj. [%]	Porady W11 w zachowaw. w woj. [%]	Porady W21 w zachowaw. w woj. [%]	Porady zabieg. w woj [%]	Porady KAOS. w woj. [%]	Porady ASDK. w woj. [%]	Porady odrębne w woj. [%]
12.1098	2,35	0,72	3,26	99,79	81,93	-	-	10,65	-	-
12.1106	1,23	0,52	2,34	100,00	75,14	-	-	16,87	-	-
12.1119	1,63	0,62	2,62	100,00	82,05	-	-	16,10	-	-
12.1121	13,23	5,42	2,44	100,00	78,33	-	-	11,73	-	-
12.1128	1,23	0,32	3,81	94,29	7,01	-	-	7,34	-	-
12.1134	1,99	0,94	2,11	97,74	56,00	-	-	15,47	-	-
12.1154	1,42	0,65	2,17	98,31	64,81	-	-	22,45	-	-
12.1161	0,98	0,50	1,95	100,00	41,73	-	-	21,94	-	-
12.1170	2,91	0,98	2,96	99,69	83,24	-	0,31	11,68	-	-
12.1188	1,69	0,90	1,88	99,94	62,06	-	-	21,45	-	-
12.1195	1,86	0,87	2,15	99,03	73,85	-	-	11,76	-	-
12.1202	1,64	0,78	2,10	99,94	68,43	-	-	14,87	-	-
12.1205	5,80	2,89	2,01	99,98	49,22	-	-	16,00	-	-
12.1210	2,02	0,49	4,15	95,45	8,75	-	-	6,03	-	-
12.1220	3,34	1,36	2,45	99,58	33,40	-	0,39	17,86	-	-
12.1222	3,83	2,60	1,47	98,36	79,82	-	-	16,63	-	-
12.1229	18,69	7,14	2,62	99,32	78,24	-	-	15,65	-	-
12.1243	1,53	0,61	2,51	98,43	79,19	-	-	15,98	-	-
12.1247	0,92	0,48	1,92	100,00	87,12	-	-	9,61	-	-
12.1251	1,74	0,76	2,27	99,65	59,91	-	0,29	0,06	-	-
12.1258	4,49	1,79	2,51	99,98	72,01	-	-	18,31	-	-
12.1274	1,29	0,61	2,13	99,85	73,99	-	-	15,40	-	-
12.1275	0,99	0,49	2,03	100,00	25,43	-	-	19,98	-	-
12.1290	2,04	0,46	4,44	99,95	81,34	-	-	11,21	-	-
12.1291	5,19	1,27	4,10	100,00	80,75	-	-	12,21	-	-
12.1328	1,67	0,72	2,32	90,82	71,15	-	7,20	15,66	-	-
12.1339	5,13	2,36	2,18	99,67	79,03	-	-	17,45	-	-
12.1343	1,83	1,06	1,72	97,98	48,61	-	-	29,49	-	-
12.1351	4,07	1,40	2,91	87,76	41,38	-	12,24	13,17	-	-
12.1368	1,83	1,04	1,76	100,00	52,32	-	-	31,38	-	-
12.1379	4,26	1,67	2,55	99,93	71,50	-	-	21,71	-	-
12.1380	5,25	2,31	2,28	100,00	69,66	-	-	15,08	-	-
12.1397	4,66	2,46	1,90	98,93	60,31	-	-	20,18	-	-
12.1414	4,59	2,09	2,20	99,89	68,49	-	-	18,72	-	-
12.1418	2,12	1,11	1,91	100,00	68,44	-	-	25,15	-	-
12.1423	1,95	0,72	2,71	100,00	27,35	-	-	13,96	-	-
12.1449	1,17	0,51	2,28	97,26	68,18	-	-	14,24	-	-
12.1457	2,86	0,91	3,14	100,00	81,28	-	-	13,89	-	-
12.1465	5,11	1,55	3,29	100,00	82,35	-	-	12,20	-	-
12.1477	0,68	0,25	2,70	100,00	18,86	-	-	4,24	-	-
12.1481	1,15	0,42	2,76	100,00	64,17	-	-	9,04	-	-
12.1496	4,90	1,96	2,50	99,94	83,20	-	-	14,02	-	-
12.1497	0,62	0,29	2,18	100,00	88,71	-	-	-	-	-
12.1502	0,75	0,33	2,26	92,31	59,81	-	-	12,47	-	-
12.1510	0,05	0,05	1,00	100,00	35,42	-	-	20,83	-	-
12.1513	1,14	0,60	1,89	98,60	56,57	-	-	27,67	-	-
12.2974	1,83	0,85	2,17	100,00	64,59	-	-	15,60	-	-
12.2983	0,48	0,32	1,51	99,79	63,77	-	-	21,74	-	-
12.2985	0,81	0,57	1,43	100,00	62,28	-	-	20,60	-	-
12.2988	0,85	0,60	1,42	100,00	61,16	-	-	19,48	-	-
12.2995	3,09	0,95	3,26	99,58	83,99	-	-	7,38	-	-
Woj.	857,10	359,98	2,38	98,43	66,16	-	0,19	14,61	0,00	0,00

Opracowanie DAiS na podstawie danych NFZ

Zweryfikowano u ilu świadczeniodawców pojawiali się pacjenci w 2016 roku w ramach tego samego typu poradni. W Tabeli 2.4.15 przedstawiono zestawienie wg województw, u ilu świadczeniodawców pojawiali się pacjenci. W województwie śląskim 99% pacjentów odbyło swoje wizyty tylko u jednego świadczeniodawcy.

W Tabeli 2.4.16 przedstawiono tryby przyjęć pacjentów⁷¹ oraz statystykę, mówiącą o tym, jaki odsetek pacjentów zostaje przyjętych w danej poradni w czasie, w którym w Polsce w danej poradni jest przyjmowana połowa pacjentów. Zweryfikowano również, jaki odsetek porad wykonywany jest pacjentom pojawiającym się wielokrotnie w ciągu roku. Dla pacjentów pojawiających się u danego świadczeniodawcy więcej niż 3 razy przeprowadzono oddzielną analizę, której wyniki prezentuje Tabela 2.4.17.

Tabela 2.4.15: Udział pacjentów, którzy pojawiali się u jednego, u dwóch lub 3 i więcej świadczeniodawców według województw zamieszkania pacjenta

Województwo	Udział pacjentów u jednego świadczeniodawcy [%]	Udział pacjentów u dwóch świadczeniodawcy [%]	Udział pacjentów u trzech i więcej świadczeniodawców [%]
dolnośląskie	96,32	3,53	0,15
kujawsko-pomorskie	96,79	3,10	0,10
lubelskie	95,85	3,97	0,18
lubuskie	97,08	2,83	0,09
łódzkie	96,74	3,14	0,11
małopolskie	97,09	2,82	0,09
mazowieckie	95,93	3,89	0,18
opolskie	96,91	2,98	0,11
podkarpackie	96,39	3,47	0,14
podlaskie	95,67	4,17	0,17
pomorskie	96,76	3,13	0,11
śląskie	96,63	3,26	0,12
świętokrzyskie	96,55	3,33	0,12
warmińsko-mazurskie	96,83	3,06	0,11
wielkopolskie	97,14	2,79	0,07
zachodniopomorskie	95,99	3,86	0,15
Polska	96,53	3,35	0,13

Opracowanie DAiS na podstawie danych z NFZ

Tabela 2.4.16: Czas oczekiwania i rozkład porad w zależności od krotności przyjęć pacjentów

ID	Udział tryb nagły [%]	Udział tryb plan. skier. [%]	Udział tryb plan bez skier. [%]	Udział inny tryb [%]	Udział porad przed med. PL [%]	Mediana czasu oczekiwania (w dniach)	Udział porad dla pacj 1. krotn. [%]	Udział porad dla pacj 2. krotn. [%]	Udział porad dla pacj 3. i więcej krotn. [%]
12.0001	7,51	92,49	-	-	37,92	274	18,14	25,97	55,89
12.0003	0,01	99,99	-	-	35,25	533	17,02	19,20	63,77
12.0007	0,06	99,94	-	-	28,24	693	14,44	22,94	62,62
12.0008	0,87	99,11	-	0,02	34,99	426	17,09	28,39	54,52
12.0010	-	100,00	-	-	37,08	408	23,20	28,58	48,21
12.0012	-	99,98	-	0,02	28,39	697	21,45	40,29	38,25
12.0013	0,28	99,72	-	-	42,07	300	7,17	26,08	66,75
12.0014	6,08	93,76	0,11	0,05	25,15	646	22,18	38,84	38,98
12.0015	0,15	99,85	-	-	43,95	316	13,65	21,10	65,25
12.0016	0,05	99,95	-	-	31,95	462	30,05	35,56	34,39
12.0017	-	100,00	-	-	36,76	378	23,64	52,66	23,70
12.0018	-	100,00	-	-	44,91	256	26,77	35,76	37,47
12.0019	2,09	97,91	-	-	57,20	149	20,64	20,88	58,48
12.0021	0,03	99,97	-	-	37,02	390	30,57	43,47	25,96
12.0023	0,63	99,37	-	-	36,51	350	12,73	20,64	66,63
12.0024	0,33	99,67	-	-	42,21	298	22,87	31,60	45,52
12.0026	0,12	99,88	-	-	36,54	449	9,28	16,58	74,14
12.0027	2,28	97,72	-	-	65,15	93	18,16	24,83	57,01
12.0028	0,02	99,98	-	-	74,12	62	23,65	26,03	50,32
12.0029	0,17	99,83	-	-	44,04	285	26,90	47,48	25,62
12.0030	-	100,00	-	-	29,45	667	17,82	30,64	51,55
12.0034	0,36	99,64	-	-	41,20	292	24,85	48,38	26,77
12.0036	0,17	99,83	-	-	47,24	234	14,90	38,20	46,89

⁷¹Przez tryb nagły rozumie się tryb o kodzie przyjęcia 2, tryb plan. skier. - tryb o kodzie przyjęcia 3 lub 4, tryb plan.bez skier. - tryb o kodzie przyjęcia 5, tryb inny - tryb o kodzie przyjęcia 6 lub 7.

Tabela 2.4.16: Czas oczekiwania i rozkład porad w zależności od krotności przyjęć pacjentów

ID	Udział tryb nagły [%]	Udział tryb plan. skier. [%]	Udział tryb plan bez skier. [%]	Udział inny tryb [%]	Udział porad przed med. PL [%]	Mediana czasu oczekiwania (w dniach)	Udział porad dla pacj 1. krotn. [%]	Udział porad dla pacj 2. krotn. [%]	Udział porad dla pacj 3. i więcej krotn. [%]
12.0038	-	100,00	-	-	44,95	316	29,47	24,97	45,56
12.0039	0,18	99,82	-	-	40,77	350	22,45	24,03	53,53
12.0042	0,24	99,72	0,04	-	60,58	123	13,40	20,57	66,02
12.0044	12,09	87,91	-	-	37,34	216	19,44	27,48	53,09
12.0051	1,30	98,70	-	-	43,85	263	20,41	35,54	44,04
12.0053	-	100,00	-	-	62,64	109	42,73	34,51	22,76
12.0055	0,79	98,82	-	0,39	52,08	186	27,69	29,90	42,41
12.0065	0,52	99,39	0,09	-	41,15	294	14,03	16,65	69,32
12.0067	-	100,00	-	-	56,71	136	23,05	30,39	46,55
12.0070	-	100,00	-	-	67,53	49	37,85	23,42	38,73
12.0071	-	100,00	-	-	26,64	582	26,18	41,43	32,39
12.0090	-	100,00	-	-	38,12	312	19,14	32,97	47,89
12.0097	-	99,57	0,40	0,04	53,40	171	23,79	27,18	49,03
12.0098	2,61	97,39	-	-	34,39	387	19,13	23,69	57,18
12.0100	-	99,65	0,09	0,26	45,51	260	8,63	14,26	77,11
12.0113	0,15	99,69	-	0,15	39,02	350	24,19	30,41	45,39
12.0116	0,18	99,82	-	-	42,66	295	19,16	19,79	61,05
12.0118	0,82	99,18	-	-	46,81	230	28,68	31,54	39,79
12.0124	2,55	97,45	-	-	36,71	355	15,89	24,79	59,32
12.0125	-	99,94	-	0,06	32,73	483	18,80	21,27	59,92
12.0140	1,40	98,44	-	0,16	38,80	331	18,67	20,45	60,88
12.0142	0,28	99,72	-	-	29,29	506	19,28	20,69	60,02
12.0145	0,19	99,81	-	-	59,34	94	26,01	18,11	55,88
12.0182	0,17	99,83	-	-	57,20	126	13,45	21,06	65,49
12.0184	0,06	99,88	0,06	-	40,25	344	16,81	21,53	61,66
12.0188	-	100,00	-	-	59,15	153	17,74	26,61	55,66
12.0190	-	100,00	-	-	49,25	216	20,68	25,80	53,52
12.0246	0,11	99,89	-	-	49,77	215	13,53	19,65	66,82
12.0256	0,10	99,85	0,05	-	27,61	621	11,94	29,96	58,10
12.0259	-	100,00	-	-	33,10	458	17,09	36,36	46,55
12.0261	-	99,84	-	0,16	33,39	418	25,32	29,11	45,57
12.0262	1,07	98,91	0,02	-	43,69	263	8,06	21,29	70,65
12.0263	-	100,00	-	-	44,02	262	13,50	23,18	63,32
12.0267	1,04	98,96	-	-	27,25	659	11,90	18,48	69,63
12.0271	2,12	97,83	0,05	-	30,88	369	11,17	21,42	67,41
12.0272	0,04	99,88	0,08	-	60,74	115	21,29	29,27	49,44
12.0274	-	100,00	-	-	35,39	374	16,73	21,42	61,86
12.0277	-	100,00	-	-	23,96	736	22,06	38,88	39,06
12.0279	2,42	97,58	-	-	41,36	280	26,60	32,47	40,93
12.0280	0,04	99,96	-	-	37,88	424	17,81	20,38	61,81
12.0288	0,13	99,87	-	-	27,47	624	21,09	40,62	38,28
12.0290	0,16	99,84	-	-	64,16	117	27,20	30,72	42,08
12.0291	0,80	99,11	-	0,09	59,15	104	26,82	32,86	40,32
12.0292	-	100,00	-	-	39,25	343	21,45	27,97	50,59
12.0296	5,04	94,96	-	-	56,92	136	15,26	22,72	62,02
12.0298	-	99,95	0,05	-	38,06	307	15,85	22,90	61,25
12.0301	-	100,00	-	-	43,11	331	40,11	32,16	27,74
12.0303	-	100,00	-	-	51,29	192	23,68	26,53	49,79
12.0308	-	100,00	-	-	50,47	205	16,49	23,10	60,41
12.0309	-	100,00	-	-	58,98	138	15,55	37,58	46,87
12.0316	-	100,00	-	-	33,25	493	20,65	20,59	58,76
12.0319	-	100,00	-	-	26,02	518	15,11	18,47	66,43
12.0320	0,28	99,50	0,14	0,07	59,29	134	25,25	21,42	53,33
12.0322	-	99,70	0,30	-	23,09	563	41,23	32,98	25,79
12.0323	0,55	99,45	-	-	62,08	106	18,06	24,54	57,40
12.0325	3,34	96,46	-	0,20	67,10	72	19,11	16,69	64,20
12.0335	1,09	98,86	-	0,05	51,79	177	15,69	21,34	62,97
12.0338	-	100,00	-	-	52,50	178	13,52	25,91	60,57
12.0347	1,31	98,66	-	0,04	53,51	160	15,71	23,13	61,16
12.0354	-	100,00	-	-	62,82	112	24,73	31,56	43,71
12.0360	1,46	98,54	-	-	49,35	205	14,53	34,48	50,99

Tabela 2.4.16: Czas oczekiwania i rozkład porad w zależności od krotności przyjęć pacjentów

ID	Udział tryb nagły [%]	Udział tryb plan. skier. [%]	Udział tryb plan. bez skier. [%]	Udział inny tryb [%]	Udział porad przed med. PL [%]	Mediana czasu oczekiwania (w dniach)	Udział porad dla pacj 1. krotn. [%]	Udział porad dla pacj 2. krotn. [%]	Udział porad dla pacj 3. i więcej krotn. [%]
12.0363	-	100,00	-	-	26,61	749	25,22	42,94	31,84
12.0369	0,08	99,73	0,19	-	35,13	504	13,03	18,76	68,21
12.0370	2,02	97,98	-	-	19,35	430	30,04	39,52	30,44
12.0375	1,27	98,73	-	-	42,48	272	17,17	23,57	59,26
12.0378	0,04	99,89	0,08	-	50,98	202	20,10	23,07	56,84
12.0381	-	99,84	0,08	0,08	30,69	487	27,63	31,34	41,03
12.0384	-	99,89	0,11	-	33,61	614	14,96	16,82	68,22
12.0385	-	100,00	-	-	30,62	553	27,24	37,48	35,28
12.0402	-	100,00	-	-	49,95	212	23,39	30,19	46,42
12.0403	-	100,00	-	-	39,71	422	16,00	22,79	61,21
12.0409	-	100,00	-	-	58,11	144	27,03	26,49	46,49
12.0413	0,23	99,71	0,06	-	40,26	345	25,48	29,32	45,20
12.0415	-	100,00	-	-	70,12	88	10,09	14,37	75,53
12.0417	-	100,00	-	-	53,18	162	18,14	26,42	55,44
12.0418	-	100,00	-	-	38,80	569	29,57	17,44	52,99
12.0419	0,52	99,48	-	-	63,50	118	23,64	27,67	48,69
12.0427	-	100,00	-	-	64,76	66	29,96	24,01	46,04
12.0428	2,31	96,92	0,77	-	54,28	147	7,62	30,65	61,73
12.0429	-	99,82	-	0,18	49,91	216	28,12	25,66	46,22
12.0430	1,66	98,23	0,06	0,06	52,71	163	10,35	16,39	73,26
12.0434	8,86	91,14	-	-	55,97	110	27,30	35,43	37,27
12.0436	-	99,46	0,54	-	39,97	314	14,75	24,44	60,81
12.0443	-	99,95	0,05	-	29,17	603	21,91	39,11	38,97
12.0448	0,98	99,02	-	-	46,44	265	30,29	28,40	41,32
12.0457	-	99,96	0,04	-	44,45	299	16,10	26,60	57,30
12.0461	0,35	99,48	0,17	-	43,62	350	4,55	22,38	73,08
12.0462	-	100,00	-	-	44,39	263	15,32	26,23	58,45
12.0465	0,01	99,99	-	-	51,23	199	13,75	21,51	64,74
12.0466	0,04	99,96	-	-	59,25	143	13,64	20,37	65,99
12.0467	-	100,00	-	-	48,24	228	20,83	23,04	56,13
12.0469	-	100,00	-	-	35,26	463	15,98	30,39	53,64
12.0472	-	100,00	-	-	51,34	196	27,93	29,34	42,74
12.0474	-	99,95	0,05	-	35,57	413	24,95	39,32	35,74
12.0475	-	100,00	-	-	27,30	552	15,68	22,37	61,95
12.0479	-	99,97	0,03	-	34,16	387	22,27	34,59	43,14
12.0481	-	97,30	2,70	-	37,84	314	57,53	26,25	16,22
12.0486	0,22	99,78	-	-	36,86	370	15,03	26,81	58,16
12.0488	-	100,00	-	-	36,16	350	25,41	24,79	49,79
12.0489	0,23	99,71	-	0,06	37,02	394	16,39	25,43	58,18
12.0497	-	100,00	-	-	64,17	88	44,73	35,60	19,67
12.0501	-	100,00	-	-	54,39	181	25,75	40,19	34,06
12.0513	0,99	98,97	-	0,04	58,99	147	19,91	28,24	51,85
12.0531	-	100,00	-	-	60,67	89	21,70	24,66	53,64
12.0540	1,10	98,90	-	-	33,65	467	5,66	8,26	86,07
12.0549	-	100,00	-	-	75,06	84	33,73	32,05	34,22
12.0550	-	100,00	-	-	37,90	287	25,80	57,45	16,76
12.0555	-	99,94	0,06	-	30,47	715	12,56	15,80	71,64
12.0558	-	100,00	-	-	63,61	91	21,28	24,33	54,39
12.0568	-	100,00	-	-	51,52	199	20,43	22,16	57,40
12.0579	-	100,00	-	-	49,26	220	23,66	27,41	48,93
12.0584	-	100,00	-	-	31,66	478	14,53	32,61	52,86
12.0595	-	99,57	0,43	-	50,31	203	14,22	18,76	67,02
12.0602	0,05	99,95	-	-	29,65	479	18,74	26,76	54,50
12.0640	-	100,00	-	-	45,01	252	16,24	22,02	61,74
12.0642	-	100,00	-	-	51,39	185	24,10	28,07	47,83
12.0646	-	100,00	-	-	39,97	370	16,60	11,95	71,45
12.0647	0,06	99,94	-	-	68,01	105	10,76	20,18	69,05
12.0648	-	100,00	-	-	33,86	420	18,51	24,10	57,39
12.0649	-	100,00	-	-	70,46	100	22,76	29,78	47,46
12.0650	-	100,00	-	-	47,61	247	30,17	28,40	41,43
12.0655	-	99,34	0,66	-	41,02	308	11,60	14,00	74,40

Tabela 2.4.16: Czas oczekiwania i rozkład porad w zależności od krotności przyjęć pacjentów

ID	Udział tryb nagły [%]	Udział tryb plan. skier. [%]	Udział tryb plan. bez skier. [%]	Udział inny tryb [%]	Udział porad przed med. PL [%]	Mediana czasu oczekiwania (w dniach)	Udział porad dla pacj 1. krotn. [%]	Udział porad dla pacj 2. krotn. [%]	Udział porad dla pacj 3. i więcej krotn. [%]
12.0659	-	100,00	-	-	57,89	154	30,70	32,58	36,72
12.0662	-	100,00	-	-	64,56	86	24,47	31,65	43,88
12.0671	-	100,00	-	-	52,58	170	24,61	25,73	49,66
12.0672	-	99,89	-	0,11	51,60	182	22,54	22,86	54,59
12.0676	0,16	99,84	-	-	49,88	210	16,12	17,31	66,57
12.0678	-	100,00	-	-	78,37	76	10,21	10,07	79,72
12.0680	-	100,00	-	-	78,48	63	14,35	24,68	60,98
12.0684	-	100,00	-	-	65,78	64	40,53	29,33	30,14
12.0685	0,57	99,43	-	-	33,42	368	11,83	19,33	68,84
12.0687	0,17	99,83	-	-	48,40	238	18,29	23,41	58,30
12.0688	0,26	99,29	0,45	-	55,99	156	14,97	21,13	63,90
12.0689	0,12	99,83	0,05	-	66,17	79	16,86	23,59	59,55
12.0692	0,08	99,92	-	-	31,67	413	16,24	28,38	55,37
12.0698	1,00	99,00	-	-	38,02	390	17,22	21,52	61,26
12.0705	-	100,00	-	-	49,80	212	30,36	24,85	44,79
12.0709	-	100,00	-	-	36,92	363	9,88	12,60	77,52
12.0711	2,02	97,98	-	-	25,57	495	17,86	36,83	45,31
12.0713	-	100,00	-	-	31,03	636	20,69	25,05	54,27
12.0714	-	100,00	-	-	29,76	447	16,29	18,34	65,37
12.0717	-	100,00	-	-	61,33	127	20,39	24,69	54,91
12.0719	-	99,89	0,11	-	65,27	112	19,32	20,41	60,26
12.0721	-	99,99	-	0,01	35,58	490	13,18	18,14	68,68
12.0723	-	99,99	-	0,01	55,46	155	14,26	17,78	67,95
12.0725	-	99,67	0,08	0,25	60,78	97	23,13	31,01	45,85
12.0729	0,16	99,84	-	-	49,21	218	13,12	17,55	69,34
12.0730	-	100,00	-	-	67,79	84	19,39	25,13	55,48
12.0732	-	100,00	-	-	38,94	400	6,95	11,02	82,03
12.0735	2,03	97,97	-	-	52,34	163	29,75	25,69	44,56
12.0742	-	100,00	-	-	53,56	189	15,60	19,55	64,85
12.0753	-	100,00	-	-	58,88	138	22,84	22,91	54,25
12.0754	-	99,85	0,15	-	40,96	376	14,99	17,62	67,39
12.0756	2,62	97,38	-	-	53,39	163	21,41	22,00	56,59
12.0757	1,08	98,92	-	-	67,75	93	30,83	29,45	39,72
12.0762	-	99,73	0,27	-	50,45	204	24,40	25,50	50,10
12.0793	0,06	99,94	-	-	51,40	195	21,81	36,78	41,41
12.0800	7,90	91,90	-	0,20	45,92	178	18,29	33,96	47,75
12.0802	2,31	97,69	-	-	29,01	494	10,08	19,80	70,12
12.0811	2,71	97,29	-	-	61,01	118	24,10	27,70	48,20
12.0820	0,08	99,84	0,08	-	29,94	477	27,43	37,54	35,03
12.0822	0,09	99,91	-	-	75,61	71	36,67	34,03	29,30
12.0825	0,08	99,92	-	-	24,94	623	6,89	12,86	80,25
12.0826	0,01	99,99	-	-	44,68	267	8,68	14,35	76,97
12.0861	0,12	99,88	-	-	32,62	531	11,68	19,43	68,89
12.0862	0,27	99,73	-	-	37,80	383	12,87	17,80	69,34
12.0863	3,16	96,26	-	0,57	53,62	154	19,60	28,75	51,65
12.0864	0,67	99,33	-	-	21,68	625	14,37	23,88	61,75
12.0865	0,02	99,96	-	0,01	30,02	616	7,63	12,46	79,92
12.0866	-	99,94	-	0,06	45,97	246	18,89	24,00	57,11
12.0885	-	100,00	-	-	55,73	159	12,13	22,24	65,63
12.0891	-	100,00	-	-	59,40	112	19,53	22,89	57,58
12.0894	-	100,00	-	-	79,93	67	14,18	24,52	61,30
12.0898	-	100,00	-	-	42,44	296	13,66	28,18	58,16
12.0899	-	100,00	-	-	29,67	646	17,58	25,12	57,30
12.0901	0,70	99,28	-	0,02	43,10	293	15,45	23,12	61,43
12.0903	-	100,00	-	-	33,94	397	19,29	37,49	43,22
12.0904	0,30	97,62	-	2,08	70,36	105	11,35	19,84	68,80
12.0905	-	100,00	-	-	73,92	58	24,13	25,74	50,13
12.0912	-	100,00	-	-	48,59	250	18,84	20,88	60,29
12.0915	8,48	91,32	-	0,20	35,43	283	15,47	27,94	56,59
12.0919	-	100,00	-	-	29,04	535	15,06	21,66	63,27
12.0920	-	100,00	-	-	35,29	406	22,57	34,29	43,14

Tabela 2.4.16: Czas oczekiwania i rozkład porad w zależności od krotności przyjęć pacjentów

ID	Udział tryb nagły [%]	Udział tryb plan. skier. [%]	Udział tryb plan bez skier. [%]	Udział inny tryb [%]	Udział porad przed med. PL [%]	Mediana czasu oczekiwania (w dniach)	Udział porad dla pacj 1. krotn. [%]	Udział porad dla pacj 2. krotn. [%]	Udział porad dla pacj 3. i więcej krotn. [%]
12.0927	0,49	99,51	-	-	33,11	378	20,98	25,70	53,33
12.0928	-	98,88	1,12	-	39,07	370	16,27	20,73	63,00
12.0930	0,95	99,04	-	0,01	41,86	306	12,38	15,75	71,87
12.0932	-	100,00	-	-	38,90	449	26,64	32,40	40,96
12.0933	-	100,00	-	-	37,06	455	16,70	14,32	68,98
12.0934	2,39	97,58	0,03	-	53,96	165	15,84	22,12	62,03
12.0936	-	99,97	0,02	0,02	33,15	394	14,05	37,89	48,06
12.0940	-	100,00	-	-	47,24	232	15,15	26,70	58,15
12.0944	1,67	98,33	-	-	29,13	589	15,09	20,76	64,16
12.0953	-	100,00	-	-	45,36	272	17,36	22,43	60,21
12.0954	-	100,00	-	-	41,73	349	16,93	17,66	65,41
12.0956	0,03	99,97	-	-	26,09	480	17,06	27,55	55,39
12.0964	-	99,94	0,06	-	31,17	570	20,64	27,92	51,44
12.0965	0,28	99,72	-	-	50,77	200	23,85	27,34	48,81
12.0972	0,78	99,22	-	-	57,69	130	25,06	26,75	48,19
12.0974	0,36	98,96	0,69	-	66,42	105	26,13	33,13	40,73
12.0976	-	100,00	-	-	85,68	49	30,51	34,48	35,01
12.0979	0,15	99,85	-	-	37,33	394	19,26	29,93	50,81
12.0980	1,00	98,90	0,10	-	38,00	342	15,12	19,90	64,98
12.0981	0,04	99,96	-	-	49,15	219	13,68	26,11	60,22
12.0983	0,30	99,09	-	0,61	66,16	102	31,71	34,33	33,96
12.0985	0,05	99,79	-	0,16	45,59	275	33,74	23,61	42,65
12.0988	0,37	99,63	-	-	40,41	320	21,09	26,60	52,31
12.0990	4,46	95,54	-	-	51,29	162	36,38	27,93	35,68
12.1011	0,19	99,81	-	-	28,86	601	17,48	38,42	44,11
12.1018	-	99,87	0,13	-	22,65	877	39,47	46,89	13,64
12.1019	-	99,97	0,03	-	53,70	185	24,17	22,74	53,08
12.1022	0,02	99,96	-	0,02	45,02	315	26,28	36,01	37,71
12.1025	0,61	99,39	-	-	60,61	143	23,66	28,09	48,24
12.1027	0,73	99,27	-	-	26,26	546	10,01	15,24	74,75
12.1028	-	100,00	-	-	33,41	358	21,03	32,59	46,38
12.1035	0,08	99,92	-	-	48,71	224	30,20	27,51	42,30
12.1045	0,42	99,58	-	-	40,17	322	23,65	27,59	48,76
12.1047	-	99,89	0,11	-	78,25	39	42,83	33,86	23,32
12.1050	0,38	99,62	-	-	44,73	264	21,27	27,54	51,19
12.1055	-	99,75	0,25	-	44,20	278	23,19	27,52	49,29
12.1060	0,14	99,86	-	-	69,10	100	28,69	27,31	44,00
12.1078	0,42	99,58	-	-	36,93	456	9,37	32,66	57,97
12.1083	-	100,00	-	-	57,41	137	22,32	24,32	53,35
12.1088	-	98,57	1,43	-	20,71	521	15,32	20,20	64,48
12.1091	0,77	99,20	0,03	-	26,29	682	16,25	30,38	53,37
12.1098	0,94	98,98	0,09	-	29,36	618	8,22	12,44	79,34
12.1106	0,08	99,92	-	-	37,90	381	14,26	21,52	64,22
12.1119	-	100,00	-	-	63,06	129	14,14	17,58	68,29
12.1121	1,56	98,44	-	-	23,18	1161	12,02	25,78	62,20
12.1128	0,73	99,27	-	-	36,05	372	3,92	9,30	86,79
12.1134	0,25	99,75	-	-	43,60	292	20,54	28,03	51,43
12.1154	-	100,00	-	-	60,24	97	19,49	26,32	54,19
12.1161	-	100,00	-	-	41,94	306	26,94	26,12	46,94
12.1170	-	100,00	-	-	44,14	300	13,91	14,63	71,45
12.1188	2,36	97,64	-	-	32,39	486	27,96	26,60	45,45
12.1195	-	100,00	-	-	34,53	384	17,35	26,64	56,02
12.1202	-	100,00	-	-	25,11	679	17,79	28,64	53,56
12.1205	-	99,98	0,02	-	28,32	576	19,37	33,45	47,18
12.1210	0,69	99,21	0,05	0,05	28,78	601	4,30	7,91	87,78
12.1220	0,66	99,04	0,27	0,03	38,20	335	12,97	24,69	62,34
12.1222	1,07	98,93	-	-	46,01	260	46,42	32,53	21,04
12.1229	3,52	96,38	0,01	0,10	51,93	162	14,19	16,66	69,15
12.1243	-	100,00	-	-	67,84	84	16,63	21,40	61,97
12.1247	-	100,00	-	-	30,90	373	25,55	30,35	44,10
12.1251	7,66	92,34	-	-	46,31	161	17,40	25,12	57,49

Tabela 2.4.16: Czas oczekiwania i rozkład porad w zależności od krotności przyjęć pacjentów

ID	Udział tryb nagły [%]	Udział tryb plan. skier. [%]	Udział tryb plan bez skier. [%]	Udział inny tryb [%]	Udział porad przed med. PL [%]	Mediana czasu oczekiwania (w dniach)	Udział porad dla pacj 1. krotn. [%]	Udział porad dla pacj 2. krotn. [%]	Udział porad dla pacj 3. i więcej krotn. [%]
12.1258	-	100,00	-	-	66,42	58	16,87	21,58	61,55
12.1274	-	100,00	-	-	31,11	464	21,13	26,78	52,09
12.1275	-	100,00	-	-	41,47	269	20,59	30,27	49,14
12.1290	-	100,00	-	-	34,62	413	6,51	8,13	85,36
12.1291	-	100,00	-	-	50,99	195	6,42	10,65	82,93
12.1328	-	100,00	-	-	53,21	166	19,80	18,72	61,49
12.1339	-	100,00	-	-	37,62	383	19,12	22,59	58,29
12.1343	0,11	99,89	-	-	56,20	146	30,42	35,39	34,19
12.1351	-	99,66	-	0,34	29,24	658	13,88	13,66	72,46
12.1368	7,87	92,13	-	-	45,82	168	31,49	28,98	39,53
12.1379	-	100,00	-	-	55,45	163	15,00	17,09	67,91
12.1380	-	100,00	-	-	44,47	249	14,55	24,87	60,58
12.1397	9,14	90,86	-	-	32,88	340	28,27	23,35	48,38
12.1414	0,02	99,96	0,02	-	55,13	164	21,22	26,03	52,75
12.1418	-	99,91	0,09	-	48,80	220	28,31	24,96	46,73
12.1423	2,98	97,02	-	-	25,76	449	9,95	16,83	73,22
12.1449	0,09	99,91	-	-	33,45	457	16,64	22,30	61,06
12.1457	0,21	99,76	0,03	-	59,69	149	11,09	16,17	72,74
12.1465	0,41	99,59	-	-	53,66	161	9,66	12,50	77,85
12.1477	-	100,00	-	-	23,39	566	8,04	21,93	70,03
12.1481	-	100,00	-	-	27,13	462	7,83	16,87	75,30
12.1496	0,06	99,94	-	-	41,04	295	14,90	23,27	61,84
12.1497	-	100,00	-	-	30,48	450	17,10	26,13	56,77
12.1502	-	100,00	-	-	26,66	520	14,99	28,12	56,90
12.1510	-	100,00	-	-	41,67	351	100,00	-	-
12.1513	-	100,00	-	-	51,23	202	26,71	29,95	43,35
12.2974	-	100,00	-	-	40,81	294	18,49	26,95	54,56
12.2983	-	100,00	-	-	64,18	99	45,34	28,57	26,09
12.2985	-	100,00	-	-	47,27	238	48,51	31,27	20,22
12.2988	11,22	88,78	-	-	34,24	236	48,05	34,71	17,24
12.2995	-	99,94	0,06	-	24,10	497	7,28	12,29	80,43
Woj.	0,78	99,17	0,03	0,02	43,07	289	17,41	24,12	58,47

Opracowanie DAiS na podstawie danych z NFZ

Tabela 2.4.17: Analiza świadczeń zapewnionych pacjentom, którzy pojawili się 3 razy lub więcej w poradni danego świadczeniodawcy w 2016 roku

ID	Przyszpitalna liczba porad [tys.]	Liczba pacjentów [tys.]	Liczba porad na pacjenta [tys.]	Udział porad zacho-waw. [%]	Udział porad W11 w zacho-waw. [%]	Udział porad W21 w zacho-waw. [%]	Udział porad zabieg. [%]	Udział porad KAOS [%]	Udział porad ASDK [%]	Udział porad odręb-nych [%]	Udział porad W17 w zacho-waw. [%]
12.0001	1	5,45	1,38	0,00	100,00	0,54	-	-	-	-	2,57
12.0003	1	6,75	1,50	0,00	99,82	0,82	-	-	-	-	1,63
12.0007	1	2,04	0,59	0,00	100,00	0,04	-	-	-	-	6,76
12.0008	1	2,82	0,74	0,00	100,00	0,87	-	-	-	-	2,02
12.0010	1	1,17	0,29	0,00	100,00	0,92	-	-	-	-	2,04
12.0012	1	2,49	0,68	0,00	99,00	0,87	-	-	-	-	1,70
12.0013	1	1,90	0,51	0,00	89,20	0,70	-	-	-	-	5,55
12.0014	1	1,44	0,38	0,00	100,00	0,81	-	-	-	-	5,20
12.0015	1	4,82	1,15	0,00	99,98	0,67	-	-	-	-	5,33
12.0016	1	1,94	0,54	0,00	99,48	0,83	-	-	-	-	1,71
12.0017	1	0,46	0,14	0,00	100,00	0,86	-	-	-	-	1,74
12.0018	1	0,72	0,19	0,00	100,00	0,78	-	-	-	-	1,66
12.0019	1	1,65	0,36	0,00	100,00	0,82	-	-	-	-	1,63
12.0021	1	0,90	0,27	0,00	99,33	0,80	-	-	-	-	1,23
12.0023	1	2,00	0,50	0,00	100,00	0,67	-	-	-	-	3,11

Tabela 2.4.17: Analiza świadczeń zapewnionych pacjentom, którzy pojawili się 3 razy lub więcej w poradni danego świadczeniodawcy w 2016 roku

ID	Przyszpitalna liczba porad [tys.]	Liczba pacjentów [tys.]	Liczba porad na pacjenta [tys.]	Udział porad zachowaw. [%]	Udział porad W11 w zachowaw. [%]	Udział porad W21 w zachowaw. [%]	Udział porad zabieg. [%]	Udział porad KAOS [%]	Udział porad ASDK [%]	Udział porad odrębnych [%]	Udział porad W17 w zachowaw. [%]
12.0024	1	0,41	0,11	0,00	100,00	0,46	-	-	-	-	-
12.0026	1	5,02	1,12	0,00	100,00	0,80	-	-	-	-	3,47
12.0027	1	1,43	0,34	0,00	93,07	0,73	-	-	-	-	3,54
12.0028	1	3,22	0,73	0,00	99,94	0,70	0,06	-	-	-	4,10
12.0029	1	1,08	0,32	0,00	82,00	0,59	-	-	-	-	3,62
12.0030	1	3,90	1,01	0,00	98,26	0,77	-	-	-	-	5,11
12.0034	1	0,45	0,14	0,00	97,32	0,78	-	-	-	-	-
12.0036	1	0,82	0,24	0,00	100,00	0,08	-	-	-	-	22,58
12.0038	1	1,79	0,40	0,00	99,94	0,91	-	-	-	-	0,06
12.0039	1	2,03	0,52	0,00	99,80	0,89	-	-	-	-	-
12.0042	1	4,69	0,94	0,00	99,40	0,87	-	-	-	-	1,03
12.0044	1	2,99	0,79	0,00	99,97	0,70	-	-	-	-	3,24
12.0051	1	0,92	0,25	0,00	100,00	0,78	-	-	-	-	4,91
12.0053	1	0,34	0,10	0,00	100,00	0,85	-	-	-	-	2,92
12.0055	1	0,54	0,15	0,00	97,40	0,81	-	-	-	-	1,52
12.0065	1	3,06	0,72	0,00	100,00	0,94	-	-	-	-	0,59
12.0067	1	0,63	0,17	0,00	100,00	0,84	-	-	-	-	0,32
12.0070	1	0,57	0,15	0,00	99,30	0,88	-	-	-	-	0,35
12.0071	1	0,56	0,16	0,00	100,00	0,68	-	-	-	-	2,84
12.0090	1	1,19	0,31	0,00	95,21	0,82	-	-	-	-	3,09
12.0097	1	2,48	0,61	0,00	98,67	0,63	-	-	-	-	3,76
12.0098	1	1,14	0,31	0,00	100,00	0,28	-	-	-	-	3,60
12.0100	1	0,88	0,20	0,00	100,00	0,75	-	-	-	-	11,64
12.0113	1	0,59	0,16	0,00	99,49	0,84	-	-	-	-	1,53
12.0116	-	1,35	0,33	0,00	99,70	0,84	-	-	-	-	3,12
12.0118	1	0,49	0,13	0,00	99,79	0,76	-	-	-	-	7,41
12.0124	-	0,63	0,17	0,00	100,00	0,87	-	-	-	-	1,91
12.0125	1	2,14	0,50	0,00	99,44	0,88	-	-	-	-	2,26
12.0140	1	1,88	0,41	0,00	99,95	0,89	-	-	-	-	2,35
12.0142	-	1,75	0,41	0,00	100,00	0,58	-	-	-	-	7,04
12.0145	-	0,29	0,07	0,00	100,00	0,96	-	-	-	-	-
12.0182	1	1,52	0,31	0,00	99,93	0,82	-	-	-	-	0,72
12.0184	-	1,03	0,26	0,00	99,32	0,79	0,39	-	-	-	2,05
12.0188	-	1,37	0,35	0,00	99,93	0,73	-	-	-	-	-
12.0190	-	0,50	0,13	0,00	100,00	0,93	-	-	-	-	-
12.0246	-	4,31	1,01	0,00	99,98	0,65	-	-	-	-	5,13
12.0256	-	1,19	0,31	0,00	100,00	0,48	-	-	-	-	8,59
12.0259	-	3,86	1,06	0,00	99,92	0,77	-	-	-	-	4,41
12.0261	-	0,29	0,08	0,00	100,00	0,24	-	-	-	-	1,74
12.0262	-	3,37	0,84	0,00	89,51	0,76	1,99	-	-	-	-
12.0263	-	0,86	0,19	0,00	100,00	0,81	-	-	-	-	1,04
12.0267	-	1,94	0,45	0,00	98,61	0,60	-	-	-	-	1,36
12.0271	-	1,30	0,34	0,00	100,00	0,78	-	-	-	-	1,69
12.0272	-	1,28	0,30	0,00	100,00	0,62	-	-	-	-	5,25
12.0274	-	1,35	0,31	0,00	99,93	0,01	-	-	-	-	0,07
12.0277	-	0,43	0,12	0,00	100,00	0,90	-	-	-	-	0,93
12.0279	-	0,47	0,14	0,00	98,73	0,66	-	-	-	-	3,21
12.0280	-	1,40	0,35	0,00	100,00	0,73	-	-	-	-	6,81
12.0288	-	0,29	0,09	0,00	93,20	0,78	-	-	-	-	18,25
12.0290	-	0,26	0,07	0,00	99,62	0,79	-	-	-	-	3,05
12.0291	-	0,45	0,12	0,00	90,97	0,77	-	-	-	-	1,69
12.0292	-	0,86	0,24	0,00	100,00	0,73	-	-	-	-	6,62
12.0296	-	2,91	0,69	0,00	100,00	0,16	-	-	-	-	12,84
12.0298	-	2,33	0,58	0,00	100,00	0,75	-	-	-	-	-
12.0301	-	0,16	0,04	0,00	100,00	0,36	-	-	-	-	1,91
12.0303	-	2,99	0,68	0,00	99,70	0,76	-	-	-	-	0,03
12.0308	-	2,78	0,68	0,00	100,00	0,84	-	-	-	-	-
12.0309	-	0,45	0,13	0,00	83,07	0,72	-	-	-	-	-
12.0316	-	1,82	0,42	0,00	94,99	0,91	4,90	-	-	-	1,28

Tabela 2.4.17: Analiza świadczeń zapewnionych pacjentom, którzy pojawili się 3 razy lub więcej w poradni danego świadczeniodawcy w 2016 roku

ID	Przyszpitalna liczba porad [tys.]	Liczba pacjen- tów [tys.]	Liczba porad na pa- cjenta [tys.]	Udział porad zacho- waw. [%]	Udział porad W11 w zacho- waw. [%]	Udział porad W21 w zacho- waw. [%]	Udział porad zabieg. [%]	Udział porad KAOS [%]	Udział porad ASDK [%]	Udział porad odręb- nych [%]	Udział porad W17 w zacho- waw. [%]
12.0319	-	0,55	0,15	0,00	96,75	0,04	-	3,07	-	-	-
12.0320	-	0,75	0,17	0,00	100,00	0,92	-	-	-	-	-
12.0322	-	0,17	0,04	0,00	100,00	0,30	-	-	-	-	-
12.0323	-	0,93	0,20	0,00	92,48	0,85	-	7,52	-	-	0,93
12.0325	-	2,89	0,71	0,00	99,38	0,31	-	0,62	-	-	36,44
12.0335	-	1,22	0,28	0,00	100,00	0,23	-	-	-	-	1,89
12.0338	-	0,53	0,13	0,00	99,81	0,62	-	-	-	-	6,02
12.0347	-	1,64	0,37	0,00	99,94	0,76	-	0,06	-	-	2,01
12.0354	-	0,72	0,19	0,00	100,00	0,81	-	-	-	-	3,87
12.0360	-	2,09	0,52	0,00	96,80	0,85	-	-	-	-	0,59
12.0363	-	0,39	0,11	0,00	100,00	0,31	-	-	-	-	3,59
12.0369	-	2,49	0,57	0,00	96,54	0,87	-	3,34	-	-	1,87
12.0370	-	0,15	0,05	0,00	100,00	0,05	-	-	-	-	-
12.0375	-	1,40	0,38	0,00	99,93	0,73	-	-	-	-	1,79
12.0378	-	2,98	0,71	0,00	100,00	0,70	-	-	-	-	0,30
12.0381	-	0,51	0,13	0,00	100,00	0,02	-	-	-	-	-
12.0384	-	3,01	0,64	0,00	100,00	0,89	-	-	-	-	1,40
12.0385	-	0,39	0,11	0,00	100,00	0,87	-	-	-	-	0,78
12.0402	-	0,90	0,22	0,00	89,50	0,81	-	-	-	-	2,37
12.0403	-	3,21	0,76	0,00	99,41	0,85	-	-	-	-	2,48
12.0409	-	0,17	0,05	0,00	100,00	0,02	-	-	-	-	6,98
12.0413	-	0,78	0,20	0,00	100,00	0,43	-	-	-	-	6,31
12.0415	-	2,65	0,51	0,01	98,11	0,83	-	-	-	-	0,65
12.0417	-	0,81	0,18	0,00	99,38	0,86	-	-	-	-	0,37
12.0418	-	0,31	0,07	0,00	100,00	0,93	-	-	-	-	-
12.0419	-	0,65	0,14	0,00	100,00	0,84	-	-	-	-	0,15
12.0427	-	0,42	0,10	0,00	100,00	0,83	-	-	-	-	2,39
12.0428	-	0,72	0,19	0,00	87,24	0,69	-	-	-	-	3,50
12.0429	-	0,26	0,08	0,00	100,00	0,81	-	-	-	-	5,32
12.0430	-	1,32	0,28	0,00	99,77	0,83	-	-	-	-	1,82
12.0434	-	0,57	0,15	0,00	100,00	0,58	-	-	-	-	5,63
12.0436	-	1,25	0,33	0,00	97,52	0,79	-	-	-	-	-
12.0443	-	0,86	0,26	0,00	99,65	0,33	-	-	-	-	-
12.0448	-	0,68	0,16	0,00	99,12	0,81	-	-	-	-	0,45
12.0457	-	1,41	0,37	0,00	97,66	0,76	-	-	-	-	2,03
12.0461	-	0,84	0,21	0,00	90,31	0,29	-	-	-	-	9,14
12.0462	-	2,86	0,78	0,00	100,00	0,55	-	-	-	-	8,16
12.0465	-	5,86	1,44	0,00	97,85	0,86	-	-	-	-	2,11
12.0466	-	1,63	0,39	0,00	99,75	0,39	-	-	-	-	4,75
12.0467	-	1,15	0,31	0,00	100,00	0,58	-	-	-	-	6,81
12.0469	-	1,23	0,33	0,00	98,30	0,73	-	-	-	-	6,61
12.0472	-	0,30	0,08	0,00	100,00	0,30	-	-	-	-	-
12.0474	-	1,32	0,38	0,00	99,92	0,45	-	-	-	-	2,20
12.0475	-	0,57	0,14	0,00	99,82	0,90	-	-	-	-	-
12.0479	-	1,40	0,43	0,00	100,00	0,68	-	-	-	-	-
12.0481	-	0,04	0,01	0,00	100,00	1,00	-	-	-	-	-
12.0486	-	0,54	0,15	0,00	100,00	0,59	-	-	-	-	10,97
12.0488	-	0,24	0,06	0,00	100,00	0,86	-	-	-	-	0,83
12.0489	-	2,01	0,53	0,00	99,95	0,85	-	-	-	-	3,38
12.0497	-	0,08	0,02	0,00	100,00	0,85	-	-	-	-	-
12.0501	-	0,28	0,08	0,00	100,00	0,61	-	-	-	-	7,42
12.0513	-	1,26	0,32	0,00	99,92	0,76	-	-	-	-	2,61
12.0531	-	0,87	0,20	0,00	100,00	0,58	-	-	-	-	1,95
12.0540	-	8,04	1,47	0,01	99,86	0,89	-	-	-	-	0,54
12.0549	-	0,28	0,07	0,00	100,00	0,79	-	-	-	-	1,76
12.0550	-	0,13	0,04	0,00	100,00	0,86	-	-	-	-	-
12.0555	-	1,15	0,28	0,00	100,00	0,66	-	-	-	-	0,26
12.0558	-	1,00	0,23	0,00	100,00	0,79	-	-	-	-	1,40
12.0568	-	0,66	0,13	0,00	100,00	0,84	-	-	-	-	-

Tabela 2.4.17: Analiza świadczeń zapewnionych pacjentom, którzy pojawili się 3 razy lub więcej w poradni danego świadczeniodawcy w 2016 roku

ID	Przyszpitalna liczba porad [tys.]	Liczba pacjen- tów [tys.]	Liczba porad na pa- cjenta [tys.]	Udział porad zacho- waw. [%]	Udział porad W11 w zacho- waw. [%]	Udział porad W21 w zacho- waw. [%]	Udział porad zabieg. [%]	Udział porad KAOS [%]	Udział porad ASDK [%]	Udział porad odręb- nych [%]	Udział porad W17 w zacho- waw. [%]
12.0579	-	1,51	0,35	0,00	100,00	0,89	-	-	-	-	1,92
12.0584	-	1,28	0,35	0,00	95,17	0,65	-	-	-	-	2,13
12.0595	-	1,08	0,21	0,01	100,00	0,89	-	-	-	-	-
12.0602	-	1,17	0,29	0,00	100,00	0,37	-	-	-	-	0,51
12.0640	-	1,13	0,28	0,00	100,00	0,69	-	-	-	-	1,85
12.0642	-	1,05	0,25	0,00	100,00	0,73	-	-	-	-	2,39
12.0646	-	0,54	0,10	0,01	84,76	0,15	15,24	-	-	-	13,60
12.0647	-	1,13	0,23	0,00	100,00	0,66	-	-	-	-	2,39
12.0648	-	0,40	0,10	0,00	100,00	0,75	-	-	-	-	4,25
12.0649	-	0,39	0,10	0,00	100,00	0,71	-	-	-	-	7,40
12.0650	-	0,68	0,18	0,00	100,00	0,74	-	-	-	-	1,48
12.0655	-	2,69	0,61	0,00	98,29	0,74	-	-	-	-	3,07
12.0659	-	0,29	0,07	0,00	100,00	0,83	-	-	-	-	0,68
12.0662	-	0,45	0,11	0,00	100,00	0,76	-	-	-	-	0,44
12.0671	-	0,66	0,13	0,01	100,00	0,85	-	-	-	-	0,90
12.0672	-	0,51	0,11	0,00	100,00	0,86	-	-	-	-	1,57
12.0676	-	1,62	0,33	0,00	100,00	0,84	-	-	-	-	-
12.0678	-	1,12	0,20	0,01	100,00	0,57	-	-	-	-	0,80
12.0680	-	0,42	0,09	0,00	100,00	0,64	-	-	-	-	1,65
12.0684	-	0,15	0,04	0,00	100,00	0,76	-	-	-	-	2,70
12.0685	-	2,04	0,50	0,00	100,00	0,82	-	-	-	-	4,96
12.0687	-	1,00	0,23	0,00	100,00	0,94	-	-	-	-	-
12.0688	-	0,99	0,22	0,00	93,61	0,88	5,98	-	-	-	1,52
12.0689	-	2,41	0,54	0,00	100,00	0,80	-	-	-	-	2,95
12.0692	-	0,68	0,16	0,00	100,00	0,75	-	-	-	-	15,11
12.0698	-	0,85	0,19	0,00	99,53	0,80	-	-	-	-	0,59
12.0705	-	0,45	0,12	0,00	99,11	0,86	-	-	-	-	0,23
12.0709	-	0,71	0,12	0,01	99,86	0,93	-	-	-	-	-
12.0711	-	0,65	0,19	0,00	99,85	0,93	-	-	-	-	-
12.0713	-	0,87	0,24	0,00	100,00	0,87	-	-	-	-	2,87
12.0714	-	0,93	0,21	0,00	99,89	0,86	-	-	-	-	1,84
12.0717	-	3,09	0,77	0,00	99,94	0,83	-	-	-	-	0,65
12.0719	-	3,26	0,70	0,00	99,69	0,75	-	-	-	-	2,12
12.0721	-	7,83	1,56	0,01	99,87	0,92	-	-	-	-	0,26
12.0723	-	6,96	1,44	0,00	100,00	0,82	-	-	-	-	0,63
12.0725	-	0,55	0,14	0,00	94,39	0,81	-	-	-	-	1,92
12.0729	-	3,94	0,81	0,00	100,00	0,77	-	-	-	-	6,47
12.0730	-	0,87	0,19	0,00	100,00	0,74	-	-	-	-	1,38
12.0732	-	2,62	0,47	0,01	99,92	0,92	-	-	-	-	-
12.0735	-	1,21	0,30	0,00	100,00	0,85	-	-	-	-	0,17
12.0742	-	0,90	0,19	0,00	99,89	0,90	-	-	-	-	-
12.0753	-	0,72	0,16	0,00	100,00	0,70	-	-	-	-	0,84
12.0754	-	0,87	0,20	0,00	100,00	0,91	-	-	-	-	-
12.0756	-	1,06	0,23	0,00	99,91	0,89	-	-	-	-	0,38
12.0757	-	0,95	0,26	0,00	100,00	0,74	-	-	-	-	0,63
12.0762	-	0,73	0,18	0,00	100,00	0,78	-	-	-	-	6,84
12.0793	-	1,31	0,34	0,00	100,00	0,83	-	-	-	-	2,22
12.0800	-	0,73	0,19	0,00	97,67	0,66	-	-	-	-	1,12
12.0802	-	9,52	2,49	0,00	99,29	0,72	-	-	-	-	1,78
12.0811	-	1,25	0,34	0,00	99,52	0,66	-	-	-	-	2,26
12.0820	-	0,43	0,12	0,00	100,00	0,77	-	-	-	-	1,85
12.0822	-	0,32	0,09	0,00	99,69	0,71	-	-	-	-	0,62
12.0825	-	1,04	0,24	0,00	99,90	0,82	-	-	-	-	0,87
12.0826	-	13,50	2,93	0,00	99,74	0,87	-	-	-	-	1,30
12.0861	-	15,36	3,64	0,00	98,56	0,77	-	-	-	-	2,88
12.0862	-	10,92	2,38	0,00	100,00	0,73	-	-	-	-	4,87
12.0863	-	1,08	0,26	0,00	95,55	0,81	-	-	-	-	1,94
12.0864	-	1,66	0,41	0,00	96,68	0,64	2,11	-	-	-	2,38
12.0865	-	6,57	1,50	0,00	99,94	0,87	-	-	-	-	1,19

Tabela 2.4.17: Analiza świadczeń zapewnionych pacjentom, którzy pojawili się 3 razy lub więcej w poradni danego świadczeniodawcy w 2016 roku

ID	Przyszpitalna liczba porad [tys.]	Liczba pacjen- tów [tys.]	Liczba porad na pa- cjenta [tys.]	Udział porad zacho- waw. [%]	Udział porad W11 w zacho- waw. [%]	Udział porad W21 w zacho- waw. [%]	Udział porad zabieg. [%]	Udział porad KAOS [%]	Udział porad ASDK [%]	Udział porad odręb- nych [%]	Udział porad W17 w zacho- waw. [%]
12.0866	-	0,93	0,21	0,00	100,00	0,83	-	-	-	-	1,08
12.0885	-	1,56	0,34	0,00	92,81	0,74	-	-	-	-	3,04
12.0891	-	0,79	0,17	0,00	99,11	0,81	-	-	-	-	0,64
12.0894	-	0,51	0,11	0,00	100,00	0,81	-	-	-	-	0,78
12.0898	-	0,68	0,16	0,00	100,00	0,67	-	-	-	-	2,79
12.0899	-	2,53	0,68	0,00	99,37	0,92	-	-	-	-	0,60
12.0901	-	7,80	1,93	0,00	98,56	0,83	-	-	-	-	1,61
12.0903	-	0,48	0,11	0,00	100,00	0,86	-	-	-	-	1,47
12.0904	-	1,59	0,35	0,00	96,54	0,74	-	-	-	-	4,57
12.0905	-	0,59	0,14	0,00	98,65	0,78	-	-	-	-	1,88
12.0912	-	1,01	0,22	0,00	100,00	0,86	-	-	-	-	0,90
12.0915	-	0,57	0,16	0,00	100,00	0,63	-	-	-	-	23,28
12.0919	-	3,20	0,89	0,00	99,94	0,82	-	-	-	-	2,66
12.0920	-	0,30	0,09	0,00	100,00	0,45	-	-	-	-	7,95
12.0927	-	1,41	0,38	0,00	100,00	0,79	-	-	-	-	6,59
12.0928	-	0,40	0,09	0,00	100,00	0,96	-	-	-	-	-
12.0930	-	4,86	1,03	0,00	99,73	0,92	-	-	-	-	0,54
12.0932	-	0,90	0,24	0,00	100,00	0,77	-	-	-	-	2,57
12.0933	-	0,92	0,21	0,00	93,73	1,00	-	-	-	-	-
12.0934	-	2,08	0,50	0,00	95,76	0,76	-	-	-	-	6,24
12.0936	-	6,09	1,70	0,00	96,42	0,74	-	-	-	-	5,17
12.0940	-	0,45	0,12	0,00	100,00	0,86	-	-	-	-	1,55
12.0944	-	3,07	0,71	0,00	99,61	0,88	-	-	-	-	2,32
12.0953	-	0,84	0,18	0,00	99,88	0,84	-	-	-	-	0,59
12.0954	-	1,36	0,28	0,00	89,53	0,19	10,47	-	-	-	1,40
12.0956	-	1,70	0,48	0,00	100,00	0,88	-	-	-	-	3,87
12.0964	-	0,86	0,22	0,00	100,00	0,94	-	-	-	-	0,12
12.0965	-	0,35	0,08	0,00	99,71	0,79	-	-	-	-	2,29
12.0972	-	1,54	0,38	0,00	100,00	0,89	-	-	-	-	3,70
12.0974	-	1,37	0,37	0,00	99,20	0,50	0,80	-	-	-	5,90
12.0976	-	0,34	0,09	0,00	91,64	0,80	-	-	-	-	1,63
12.0979	-	0,34	0,10	0,00	100,00	0,84	-	-	-	-	-
12.0980	-	5,31	1,34	0,00	100,00	0,66	-	-	-	-	4,65
12.0981	-	1,45	0,41	0,00	99,72	0,81	-	-	-	-	8,76
12.0983	-	0,56	0,16	0,00	99,64	0,71	-	-	-	-	5,40
12.0985	-	0,81	0,22	0,00	100,00	0,77	-	-	-	-	1,11
12.0988	-	0,71	0,18	0,00	100,00	0,88	-	-	-	-	-
12.0990	-	0,30	0,09	0,00	99,01	0,79	-	-	-	-	-
12.1011	-	2,32	0,56	0,00	99,87	0,33	-	-	-	-	9,77
12.1018	-	0,10	0,03	0,00	100,00	0,27	-	-	-	-	-
12.1019	-	1,82	0,47	0,00	96,09	0,19	2,70	-	-	-	1,09
12.1022	-	1,93	0,51	0,00	100,00	0,76	-	-	-	-	4,67
12.1025	-	0,32	0,08	0,00	100,00	0,51	-	-	-	-	-
12.1027	-	1,63	0,36	0,00	99,82	0,76	-	-	-	-	5,35
12.1028	-	1,24	0,36	0,00	100,00	0,60	-	-	-	-	-
12.1035	-	1,10	0,31	0,00	99,82	0,87	-	-	-	-	4,28
12.1045	-	0,81	0,21	0,00	100,00	0,76	-	-	-	-	-
12.1047	-	0,21	0,06	0,00	100,00	0,79	-	-	-	-	-
12.1050	-	0,54	0,14	0,00	100,00	0,45	-	-	-	-	-
12.1055	-	0,59	0,16	0,00	95,94	0,61	-	-	-	-	4,76
12.1060	-	0,32	0,08	0,00	100,00	0,39	-	-	-	-	6,27
12.1078	-	1,93	0,53	0,00	89,54	0,65	-	-	-	-	5,32
12.1083	-	0,99	0,24	0,00	100,00	0,68	-	-	-	-	2,13
12.1088	-	0,77	0,19	0,00	93,47	0,81	5,74	-	-	-	2,51
12.1091	-	3,27	0,90	0,00	100,00	0,88	-	-	-	-	3,02
12.1098	-	1,86	0,38	0,00	99,95	0,88	-	-	-	-	-
12.1106	-	0,79	0,22	0,00	100,00	0,85	-	-	-	-	-
12.1119	-	1,11	0,25	0,00	100,00	0,91	-	-	-	-	0,27
12.1121	-	8,23	2,13	0,00	100,00	0,85	-	-	-	-	2,41

Tabela 2.4.17: Analiza świadczeń zapewnionych pacjentom, którzy pojawili się 3 razy lub więcej w poradni danego świadczeniodawcy w 2016 roku

ID	Przyszpitalność [tys.]	Liczba porad [tys.]	Liczba pacjentów [tys.]	Liczba porad na pacjenta [tys.]	Udział porad zachowaw. [%]	Udział porad W11 w zachowaw. [%]	Udział porad W21 w zachowaw. [%]	Udział porad zabieg. [%]	Udział porad KAOS [%]	Udział porad ASDK [%]	Udział porad odrębnych [%]	Udział porad W17 w zachowaw. [%]
12.1128	-	1,06	0,22	0,00	95,39	0,07	-	-	-	-	-	0,59
12.1134	-	1,02	0,26	0,00	99,12	0,67	-	-	-	-	-	2,86
12.1154	-	0,77	0,19	0,00	99,35	0,82	-	-	-	-	-	4,84
12.1161	-	0,46	0,11	0,00	100,00	0,56	-	-	-	-	-	4,78
12.1170	-	2,08	0,36	0,01	99,62	0,91	-	0,38	-	-	-	0,63
12.1188	-	0,77	0,20	0,00	99,87	0,74	-	-	-	-	-	1,56
12.1195	-	1,04	0,30	0,00	99,23	0,83	-	-	-	-	-	-
12.1202	-	0,88	0,25	0,00	99,89	0,76	-	-	-	-	-	-
12.1205	-	2,74	0,79	0,00	100,00	0,53	-	-	-	-	-	2,52
12.1210	-	1,78	0,32	0,01	96,39	0,09	-	-	-	-	-	0,35
12.1220	-	2,08	0,52	0,00	99,38	0,40	-	0,62	-	-	-	4,88
12.1222	-	0,81	0,20	0,00	98,64	0,85	-	-	-	-	-	0,75
12.1229	-	12,92	2,93	0,00	99,64	0,88	-	-	-	-	-	0,61
12.1243	-	0,95	0,19	0,00	99,68	0,93	-	-	-	-	-	0,21
12.1247	-	0,40	0,10	0,00	100,00	0,95	-	-	-	-	-	0,25
12.1251	-	1,00	0,24	0,00	99,70	0,75	-	0,30	-	-	-	4,72
12.1258	-	2,77	0,55	0,01	100,00	0,86	-	-	-	-	-	-
12.1274	-	0,67	0,16	0,00	99,85	0,84	-	-	-	-	-	1,49
12.1275	-	0,49	0,13	0,00	100,00	0,30	-	-	-	-	-	5,54
12.1290	-	1,74	0,24	0,01	99,94	0,88	-	-	-	-	-	-
12.1291	-	4,30	0,66	0,01	100,00	0,88	-	-	-	-	-	0,33
12.1328	-	1,02	0,23	0,00	89,95	0,86	-	8,78	-	-	-	1,84
12.1339	-	2,99	0,80	0,00	99,90	0,93	-	-	-	-	-	1,10
12.1343	-	0,63	0,18	0,00	98,40	0,60	-	-	-	-	-	7,14
12.1351	-	2,95	0,55	0,01	86,61	0,52	-	13,39	-	-	-	5,32
12.1368	-	0,72	0,20	0,00	100,00	0,66	-	-	-	-	-	5,12
12.1379	-	2,89	0,67	0,00	99,93	0,82	-	-	-	-	-	0,83
12.1380	-	3,18	0,89	0,00	100,00	0,78	-	-	-	-	-	7,01
12.1397	-	2,25	0,60	0,00	99,02	0,70	-	-	-	-	-	1,30
12.1414	-	2,42	0,52	0,00	99,96	0,75	-	-	-	-	-	1,94
12.1418	-	0,99	0,25	0,00	100,00	0,81	-	-	-	-	-	1,01
12.1423	-	1,43	0,36	0,00	100,00	0,30	-	-	-	-	-	3,15
12.1449	-	0,71	0,19	0,00	98,88	0,76	-	-	-	-	-	3,41
12.1457	-	2,08	0,36	0,01	100,00	0,91	-	-	-	-	-	1,30
12.1465	-	3,98	0,74	0,01	100,00	0,90	-	-	-	-	-	2,11
12.1477	-	0,48	0,12	0,00	100,00	0,21	-	-	-	-	-	7,93
12.1481	-	0,87	0,23	0,00	100,00	0,70	-	-	-	-	-	5,54
12.1496	-	3,03	0,66	0,00	99,93	0,92	-	-	-	-	-	-
12.1497	-	0,35	0,10	0,00	100,00	0,95	-	-	-	-	-	-
12.1502	-	0,43	0,12	0,00	95,80	0,65	-	-	-	-	-	4,14
12.1513	-	0,50	0,13	0,00	99,60	0,70	-	-	-	-	-	2,03
12.2974	-	1,00	0,26	0,00	100,00	0,71	-	-	-	-	-	8,10
12.2983	-	0,13	0,03	0,00	100,00	0,83	-	-	-	-	-	2,38
12.2985	-	0,16	0,05	0,00	100,00	0,57	-	-	-	-	-	1,23
12.2988	-	0,15	0,04	0,00	100,00	0,60	-	-	-	-	-	8,22
12.2995	1	2,49	0,53	0,00	99,76	0,89	-	-	-	-	-	1,09
Woj.	-	501,11	118,80	0,00	98,98	0,75	-	0,26	-	-	-	2,74

Opracowanie DAiS na podstawie danych z NFZ

2.4.3 Poradnia chirurgii ogólnej

W województwie śląskim liczba poradni, które w 2016 roku sprawozdały co najmniej jedną poradę w ramach NFZ wyniosła 219. Zróżnicowanie liczby porad i poradni pomiędzy województwami prezentuje Tabela 2.4.18.

Tabela 2.4.18: PORADNIA CHIRURGII OGÓLNEJ - podstawowe statystyki według województw

województwo	Liczba porad [tys.]	Liczba porad na poradnie	Liczba poradni
dolnośląskie	639,26	4 879,82	131
kujawsko-pomorskie	399,19	6 766,02	59
lubelskie	371,82	6 523,14	57
lubuskie	206,23	6 652,48	31
łódzkie	380,03	4 935,45	77
małopolskie	627,64	6 897,12	91
mazowieckie	795,98	6 122,92	130
opolskie	165,68	5 712,97	29
podkarpackie	416,33	6 938,85	60
podlaskie	213,97	9 725,77	22
pomorskie	490,68	7 215,81	68
śląskie	972,32	4 439,84	219
świętokrzyskie	192,92	6 028,69	32
warmińsko-mazurskie	323,53	7 524,05	43
wielkopolskie	770,37	5 880,66	131
zachodniopomorskie	376,37	5 534,90	68
Polska	7 342,31	5 883,26	1 248

Opracowanie DAiS na podstawie danych NFZ

Mapa 2.4.4: PORADNIA CHIRURGII OGÓLNEJ - liczba poradni w województwach

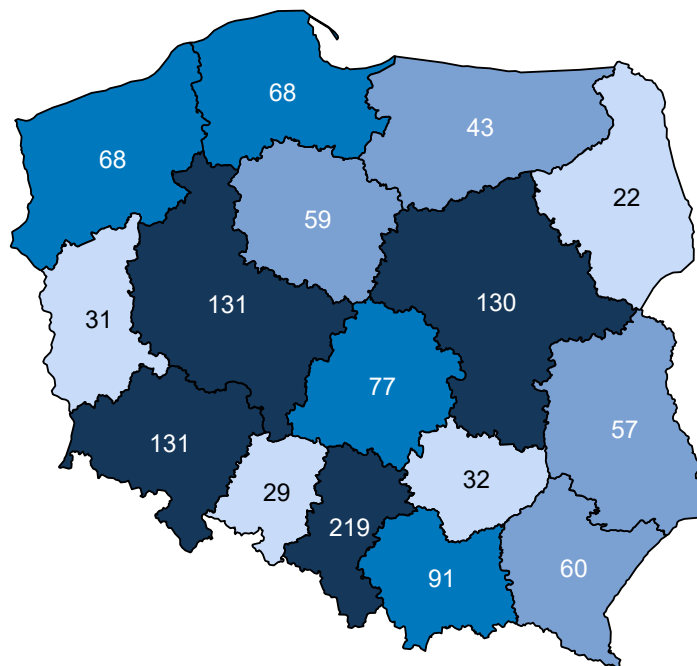

Opracowanie DAiS na podstawie danych z NFZ i GUS

Mapa 2.4.5: PORADNIA CHIRURGII OGÓLNEJ - liczba porad na 100 tys. ludności

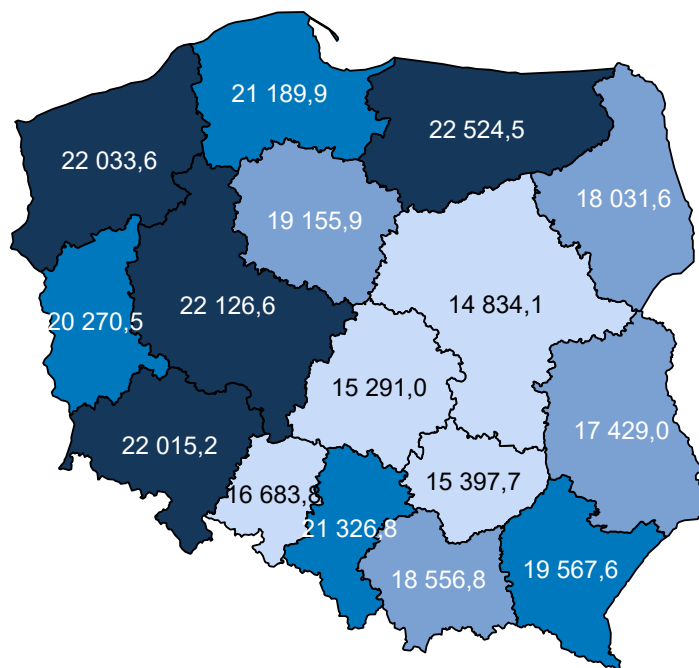

Opracowanie DAIS na podstawie danych z NFZ i GUS

W sprawozdaniu ZD3 PORADNIA CHIRURGII OGÓLNEJ wchodzi w skład grupy poradni o nazwie poradnia chirurgiczna. Według tego sprawozdania w 2016 roku w województwie wykonano 2 912,2 tys. porad (por. Tabela 2.4.19)⁷². W ramach świadczeń sfinansowanych ze środków NFZ liczba porad w tych poradniach wyniosła 1 352,5 tys. Porównanie liczby porad sprawozdanych poprzez ZD-3 oraz liczby porad sprawozdanych do NFZ wskazuje, że 1 559,7 tys. porad nie jest finansowana w ramach umowy z NFZ. Należy podkreślić, że wartość 53,6% oznacza minimalny szacowany odsetek świadczeń realizowanych poza NFZ. Jak już wspomniano wcześniej sprawozdanie ZD-3 dotyczy podmiotów prowadzących ambulatoryjną opiekę zdrowotną, w przypadku zakładów opieki zdrowotnej publicznych i niepublicznych, a w przypadku praktyk lekarskich finansowanych ze środków publicznych. W sytuacji gdy dla danego regionu liczba porad sprawozdawanych przez ZD-3 była mniejsza od liczby porad sprawozdawanych do NFZ, przyjęto, że różnica ta wyniosła 0. Zróżnicowanie tego wskaźnika pomiędzy powiatami województwa prezentuje Wykres 2.4.2⁷³. W analizie sprawozdań ZD-3 uwzględniono dane dotyczące wszystkich porad ambulatoryjnych sprawozdanych w 2016 roku do GUS. Porównano je ze sprawozdawczością NFZ w ramach wszystkich rozpoznań, nie ograniczając zakresu porad wyłącznie do rozpoznań analizowanych w danej grupie chorób. Stąd też, liczba porad w ramach NFZ dla analizowanej grupy chorób w określonym typie poradni może się różnić od danych w niniejszym rozdziale.

Tabela 2.4.19: Poradnie wchodzące w skład grupy poradni ZD-3 o nazwie poradnia chirurgiczna w województwie

Nazwa poradni	Liczba porad NFZ. [tys.]
PORADNIA CHIRURGII OGÓLNEJ	974,29
PORADNIA CHIRURGII OGÓLNEJ DLA DZIECI	191,22
PORADNIA CHIRURGII NACZYNIOWEJ	47,86
PORADNIA CHIRURGII ONKOLOGICZNEJ	45,38
PORADNIA PROKTOLOGICZNA	36,68
PORADNIA CHIRURGII SZCZĘKOWO-TWARZOWEJ	28,87
PORADNIA CHIRURGII KLATKI PIERSIOWEJ	11,04
PORADNIA CHIRURGII PLASTYCZNEJ	8,68

⁷²Należy podkreślić, że mowa tu o wszystkich poradach, niekoniecznie związanych z analizowaną grupą.

⁷³Ze względu na dostępność danych, odsetek porad finansowanych poza NFZ został zaprezentowany po miejscu udzielania świadczeń.

Tabela 2.4.19: Poradnie wchodzące w skład grupy poradni ZD-3 o nazwie poradnia chirurgiczna w województwie

Nazwa poradni	Liczba porad NFZ. [tys.]
PORADNIA KARDIOCHIRURGICZNA	5,30
PORADNIA CHIRURGII ONKOLOGICZNEJ DLA DZIECI	2,99
PORADNIA KARDIOCHIRURGICZNA DLA DZIECI	0,14
PORADNIA LECZENIA OPARZEŃ	0,05
PORADNIA CHIRURGII SZCZĘKOWO-TWARZOWEJ DLA DZIECI	0,04
PORADNIA CHIRURGII PLASTYCZNEJ DLA DZIECI	0,00

Opracowanie DAiS na podstawie danych NFZ

Tabela 2.4.20: Porównanie liczby porad NFZ ze sprawozdaniem ZD3 w województwie

Nazwa poradni ZD-3	Liczba porad ZD-3 [tys.]	Liczba porad NFZ. [tys.]	Porady poza NFZ [%]	Porady poza NFZ dla PL [%]
poradnia chirurgiczna	2 912,22	1 352,53	53,56	51,71

Opracowanie DAiS na podstawie danych NFZ

Wykres 2.4.2: Odsetek świadczeń poza NFZ

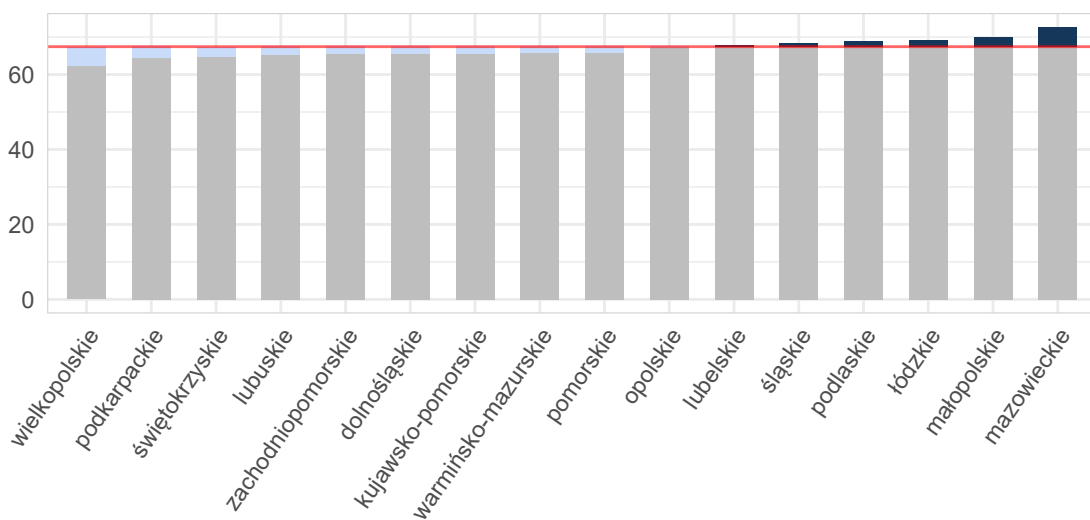

Opracowanie DAiS na podstawie danych z NFZ i GUS

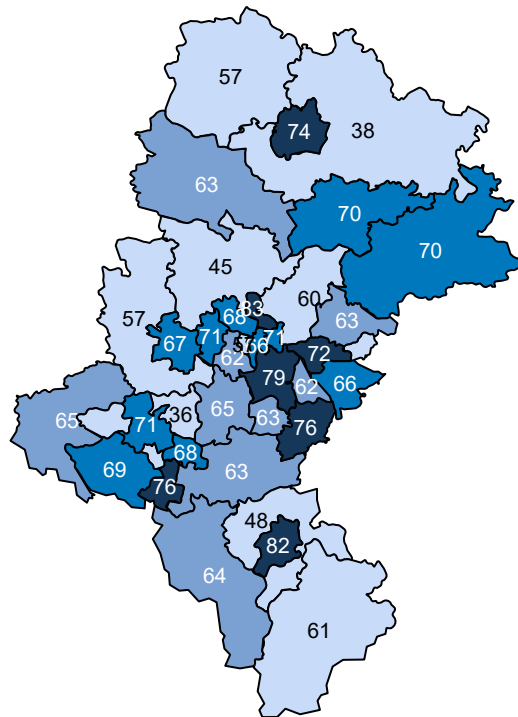
Mapa 2.4.6: Odsetek świadczeń poza NFZ[%]

Opracowanie DAiS na podstawie danych z NFZ

Ze względu na dostępność danych, w dalszej części opracowania zostanie przeprowadzona analiza dla świadczeń wykonanych w ramach umowy z NFZ. Dane te zawierają między innymi informacje o typie porady, liczbie pacjentów oraz rozpoznaniu. Porady z rozpoznaniem w analizowanej grupie chorób stanowiły - % porad sprawozdanych w analizowanej poradni w województwie. Liczba porad na jednego pacjenta z rozpoznaniem z analizowanej grupy w województwie wyniosła 2,50.

Tabela 2.4.21: Porady według podgrup dla województwa

Podgrupa	Liczba porad [tys.]	Liczba pacjentów [tys.]	Procentowy udział porad [%]	Liczba porad na pacjenta	Mediana czasu oczekiwania (dni)
Inne urazy	3,67	1,53	0,4	2,40	-
Obrażenia czaszkowo - mózgowie	15,45	9,03	1,6	1,71	-
Urazy jamy brzusznej	2,95	1,30	0,3	2,27	-
Urazy klatki piersiowej	7,34	3,92	0,8	1,87	-
Urazy kończyn dolnych	54,21	20,84	5,6	2,60	-
Urazy kończyn górnych	69,96	27,41	7,2	2,55	-
Urazy kręgosłupa	0,76	0,38	0,1	2,03	-
Urazy miednicy	0,01	0,01	0,0	2,00	-
Urazy razem	154,35	61,75	15,9	2,50	-
choroby spoza grupy	817,97	278,93	84,1	2,93	37

Opracowanie DAiS na podstawie danych NFZ

Tabela 2.4.22 prezentuje dane wojewódzkie dotyczące charakteru porad wykonanych pacjentom w analizowanej poradni w zależności od wydzielonych podgrup. Analogiczne dane dla Polski przedstawia Tabela 2.4.23. Odsetek porad o charakterze zachowawczym w województwie (w analizowanej poradni, niezależnie od

rozpoznania) wyniósł 65%, z czego 50% porad stanowiły porady typu W11⁷⁴. W Polsce odsetki te wynosiły odpowiednio 65%, 50%. Natomiast porady zachowawcze typu W21 w kraju nie występowały.

W Tabeli suma udziałów porad zachowawczych, zabiegowych, kompleksowych (KAOS), ambulatoryjnych świadczeń diagnostycznych kosztochłonnnych i odrębnych może przekroczyć 100%, co wynika ze sprawozdania więcej niż jednego typu produktu dla jednej porady w obrębie rozpoznania.

Tabela 2.4.22: Porady według podgrup dla województwa

Podgrupa	Porady zachowaw. w woj. [%]	Porady W11 w zachowaw. w woj. [%]	Porady W21 w zachowaw. w woj. [%]	Porady zabieg. w woj [%]	Porady KAOS. w woj. [%]	Porady ASDK. w woj. [%]	Porady odrębne w woj. [%]
Inne urazy	78,06	65,21	-	21,94	-	-	-
Obrażenia czaszkowo - mózgowie	51,60	48,05	-	48,40	-	-	-
Urazy jamy brzusznej	71,02	53,76	-	28,98	-	-	-
Urazy klatki piersiowej	93,71	68,12	-	6,29	-	-	-
Urazy kończyn dolnych	61,89	51,89	-	38,11	-	-	0,00
Urazy kończyn górnych	55,15	48,76	-	44,85	-	-	-
Urazy kręgosłupa	88,68	74,87	-	11,32	-	-	-
Urazy miednicy	50,00	42,86	-	50,00	-	-	-
Urazy razem	60,01	51,32	-	39,99	-	-	0,00
choroby spoza grupy	66,00	50,27	-	33,80	0,10	-	-

Opracowanie DAiS na podstawie danych NFZ

Tabela 2.4.23: Porady według podgrup dla Polski

Podgrupa	Porady zachowaw. w PL [%]	Porady W11 w zachowaw. w PL [%]	Porady W21 w zachowaw. w PL [%]	Porady zabieg. w woj [%]	Porady KAOS. w PL [%]	Porady ASDK. w PL [%]	Porady odrębne w PL [%]
Inne urazy	81,44	60,16	-	18,56	-	-	0,00
Obrażenia czaszkowo - mózgowie	53,41	44,16	-	46,59	-	-	-
Urazy jamy brzusznej	73,47	52,45	-	26,53	-	-	-
Urazy klatki piersiowej	91,72	58,92	-	8,28	-	-	0,00
Urazy kończyn dolnych	66,46	50,83	-	33,54	-	0,00	0,00
Urazy kończyn górnych	58,24	46,06	-	41,76	0,00	0,00	-
Urazy kręgosłupa	94,59	70,76	-	5,41	-	-	-
Urazy miednicy	90,05	50,54	-	9,95	-	-	-
Urazy razem	63,49	48,94	-	36,51	0,00	0,00	0,00
choroby spoza grupy	65,99	50,84	-	33,85	0,09	0,00	0,00

Opracowanie DAiS na podstawie danych NFZ

Dalszą część opracowania dla analizowanej poradni wykonano dla poszczególnych świadczeniodawców funkcjonujących w ramach kontraktu z NFZ w województwie śląskim. Liczba tego typu poradni wynosiła w 2016 roku 219. Dla ułatwienia prezentacji danych każdemu świadczeniodawcy nadano unikatowe ID, które jest utrzymywane w kolejnych zestawieniach dokumentu (por. Tabela 2.4.24). Rozkład porad świadczonych przez poszczególnych świadczeniodawców wg grup rozpoznania prezentuje Tabela 2.4.25.

Tabela 2.4.24: Lista świadczeniodawców

ID	Nazwa	Powiat
12.0001	Zespół Zakładów Opieki Zdrowotnej w Cieszynie	cieszyński
12.0003	Wojewódzki Szpital Specjalistyczny im. Najświętszej Maryi Panny w Częstochowie	m. Częstochowa
12.0004	SP ZOZ Wojewódzki Szpital Specjalistyczny nr 3 w Rybniku	m. Rybnik

⁷⁴W11- świadczenie specjalistyczne 1-go typu

Tabela 2.4.24: Lista świadczeniodawców

ID	Nazwa	Powiat
12.0005	Katowickie Centrum Onkologii	m. Katowice
12.0007	Samodzielny Publiczny Szpital Kliniczny nr 7 Śląskiego Uniwersytetu Medycznego w Katowicach Górnośląskie Centrum Medyczne im. prof. Leszka Gieca	m. Katowice
12.0008	Beskidzkie Centrum Onkologii - Szpital Miejski im. Jana Pawła II w Bielsku - Białej	m. Bielsko-Biała
12.0010	SP ZOZ Szpital Wielospecjalistyczny w Jaworznie	m. Jaworzno
12.0011	Powiatowy Publiczny ZOZ w Rydułtowach i Wodzisławiu Śląskim z siedzibą w Wodzisławiu Śląskim	wodzisławski
12.0012	Wojewódzki Szpital Specjalistyczny nr 5 im. św. Barbary w Sosnowcu	m. Sosnowiec
12.0013	Wojewódzki Szpital Specjalistyczny nr 2 w Jastrzębiu Zdroju	m. Jastrzębie-Zdrój
12.0014	Szpital Wojewódzki w Bielsku - Białej	m. Bielsko-Biała
12.0015	Sosnowiecki Szpital Miejski sp. z o.o.	m. Sosnowiec
12.0016	Uniwersyteckie Centrum Kliniczne im. prof. K. Gibińskiego Śląskiego Uniwersytetu Medycznego w Katowicach	m. Katowice
12.0017	SP ZOZ Wojewódzki Szpital Specjalistyczny nr 4 w Bytomiu	m. Bytom
12.0018	Szpital Miejski w Rudzie Śląskiej sp. z o.o.	m. Ruda Śląska
12.0019	SP ZOZ Miejski Szpital Zespolony w Częstochowie	m. Częstochowa
12.0021	Zagłębiowskie Centrum Onkologii Szpital Specjalistyczny im. Sz. Starkiewicza w Dąbrowie Górniczej	m. Dąbrowa Górnicza
12.0023	Szpital Rejonowy im. dr. Józefa Rostka w Raciborzu	raciborski
12.0024	Szpital Specjalistyczny nr 2 w Bytomiu	m. Bytom
12.0025	Samodzielny Publiczny Szpital Kliniczny im. Andrzeja Mielęckiego Śląskiego Uniwersytetu Medycznego w Katowicach,	m. Katowice
12.0026	Szpital Powiatowy w Zawierciu	zawierciański
12.0027	Wielospecjalistyczny Szpital Powiatowy s.a.	tarnogórski
12.0028	Zespół Zakładów Opieki Zdrowotnej w Żywcu	żywiecki
12.0029	Samodzielny Publiczny Szpital Kliniczny nr 1 im. prof. Stanisława Szyszko Sum w Katowicach	m. Zabrze
12.0030	Powiatowy Zespół Zakładów Opieki Zdrowotnej	będziński
12.0032	SP ZOZ Zespół Szpitali Miejskich w Chorzowie	m. Chorzów
12.0033	Szpital Zakonu Bonifratrów w Katowicach sp. z o.o.	m. Katowice
12.0034	Szpital Miejski w Zabrzu sp. z o.o.	m. Zabrze
12.0036	Centrum Dializa sp. z o.o.	pszczyński
12.0037	Szpital w Knurowie	gliwicki
12.0038	Szpital Specjalistyczny nr 1 w Bytomiu	m. Bytom
12.0039	ZOZ w Świętochłowicach sp. z o.o.	m. Świętochłowice
12.0041	Miejskie Zakłady Opieki Zdrowotnej w Żorach sp. z o.o.	m. Żory
12.0042	SP ZOZ w Myszkowie	myszkowski
12.0044	Centrum Zdrowia w Mikołowie sp. z o.o.	mikołowski
12.0045	Szpital w Pyskowicach sp. z o.o.	gliwicki
12.0048	SP ZOZ w Lublińcu	lubliniecki
12.0049	Szpital Miejski w Siemianowicach Śląskich sp. z o.o.	m. Siemianowice Śląskie
12.0051	Okręgowy Szpital Kolejowy w Katowicach Spzoz	m. Katowice
12.0054	Szpital Specjalistyczny w Zabrzu sp. z o.o.	m. Zabrze
12.0055	Beskidzkie Centrum Medyczne sp. z o.o.	m. Bielsko-Biała
12.0056	SP ZOZ Szpital nr 2 im. dr. Tadeusza Boczonია w Mysłowicach	m. Mysłowice
12.0058	Piekarskie Centrum Medyczne sp. z o.o.	m. Piekary Śląskie
12.0063	Szpital Murcki sp. z o.o.	m. Katowice
12.0065	Szpital Miejski nr 4 w Gliwicach sp. z o.o.	m. Gliwice

Tabela 2.4.24: Lista świadczeniodawców

ID	Nazwa	Powiat
12.0066	Szpital Chirurgii Małoinwazyjnej i Rekonstrukcyjnej sp. z o.o.	m. Bielsko-Biała
12.0070	SP ZOZ MSWiA w Katowicach im. Sierżanta Grzego	m. Katowice
12.0075	Łubinowa sp. z o.o. s.k.	m. Katowice
12.0076	Szpital św. Józefa sp. z o.o.	mikotowski
12.0090	Biel - Med sp. z o.o.	m. Bielsko-Biała
12.0097	Epione sp. z o.o.	m. Katowice
12.0098	NZOZ Ośrodek Diagnostyki i Leczenia Chorób Kobiecych oraz Schorzeń Sutka Tommed Tomasz Bula	m. Katowice
12.0100	Twoje Zdrowie - Lekarze Specjaliści sp. z o.o. w Upadłości Układowej	m. Katowice
12.0109	Euroklinika sp. z o.o.	m. Bielsko-Biała
12.0112	Salus Aegroti Michał Olejczyk, Józef Donocik s.j.	m. Katowice
12.0113	EMC Silesia sp. z o.o.	m. Katowice
12.0116	Combi - Med. sp. z o.o.	m. Częstochowa
12.0118	NZOZ Przychodnia Medycyny Rodzinnej Andrzej Łyczba	m. Świętochłowice
12.0122	NZOZ Święta Monika sp. z o.o.	myszkowski
12.0126	Centrum Leczenia Oparzeń im. dr. Stanisława Sakiela w Siemianowicach Śląskich	m. Siemianowice Śląskie
12.0128	Centrum Medyczne Silesiana Spółką z Ograniczoną Odpowiedzialnością	m. Zabrze
12.0134	NZOZ Specjalistyczna Praktyka Chirurgiczna Andrzej Konieczny	wodzisławski
12.0137	Prywatne Centrum Medyczne Medyk - Centrum Jan Bińczyk	m. Częstochowa
12.0140	Szpital Świętego Łukasza s.a.	m. Bielsko-Biała
12.0142	Primus sp. z o.o.	będziński
12.0145	SP ZOZ MSWiA w Katowicach im. Sierżanta Grzego	m. Częstochowa
12.0153	H - T. Centrum Medyczne sp. z o.o. s.k.	m. Tychy
12.0155	Miejski ZOZ w Łędzinach	bieruńsko-łędziński
12.0156	Medicus Maurycy Jakubiec Urszula Jakubiec s.j.	żywiecki
12.0179	Niepubliczny Specjalistyczny ZOZ - Gabinet Usług Medycznych Trauma - Dent Andrzej Partyka s.k.	pszczyński
12.0182	Avimed sp. z o.o.	m. Katowice
12.0184	Pro - Femina Piotr Piech i In. s.j.	będziński
12.0192	Niepubliczny Specjalistyczny ZOZ Etna	wodzisławski
12.0235	Avimed sp. z o.o.	m. Bytom
12.0238	SP ZOZ w Sławkowie	będziński
12.0246	Sp Zakład Lecznictwa Ambulatoryjnego w Katowicach Moja Przychodnia	m. Katowice
12.0263	Porad - Med sp. z o.o.	m. Świętochłowice
12.0269	Paprocany Spółką z Ograniczoną Odpowiedzialnością	m. Tychy
12.0274	Awicenna sp. z o.o.	m. Tychy
12.0279	Fundacja Ochrony Zdrowia Pracowników KwK Julian w Piekarach Śląskich	m. Piekary Śląskie
12.0282	Grażyna Mekle, Henryk Mekle Mekmed s.c. Przychodnia Lekarska NZOZ	m. Katowice
12.0283	Narcyz Wojtowicz	m. Mysłowice
12.0287	Miroslaw Daniluk	m. Świętochłowice
12.0288	s.c. Med - Dental Henryka Dasiewicz - Wieczorek, Adam Wieczorek, Michał Wieczorek	m. Ruda Śląska
12.0292	Centrum Medyczne Silesiana Spółką z Ograniczoną Odpowiedzialnością	m. Bytom
12.0305	NZOZ Praktyka Lekarzy Rodzinnych Stomczyńska	m. Chorzów
12.0322	Roman Elias	m. Chorzów

Tabela 2.4.24: Lista świadczeniodawców

ID	Nazwa	Powiat
12.0347	Niepubliczny Specjalistyczny ZOZ Multimed sp. z o.o.	bieruńsko- łędziński
12.0366	Danuta Wrońska	m. Katowice
12.0371	Frączyk i Wspólnicy sp. z o.o.	m. Katowice
12.0389	Barbara Malordy - Kryczek	bieruńsko- łędziński
12.0404	Sar s.j.	m. Piekary Śląskie
12.0415	Centrum Medyczne Szopienice sp. z o.o.	m. Katowice
12.0428	Centermed Katowice 2 sp. z o.o.	m. Katowice
12.0430	Przedsiębiorstwo Wielobranżowe Medina sp. z o.o.	m. Katowice
12.0431	Multimed System sp. z o.o.	m. Katowice
12.0443	Przychodnia Lekarska Szombierki sp. z o.o.	m. Bytom
12.0448	Śląskie Centrum Zdrowia Kobiety sp. z o.o.	m. Katowice
12.0457	Olk - Med sp. z o.o.	m. Katowice
12.0462	Fundacja Unia Bracka	m. Ruda Śląska
12.0463	Fundacja Unia Bracka	m. Zabrze
12.0464	Fundacja Unia Bracka	m. Mysłowice
12.0465	Fundacja Unia Bracka	m. Katowice
12.0466	Fundacja Unia Bracka	gliwicki
12.0467	Fundacja Unia Bracka	m. Gliwice
12.0469	Fundacja Unia Bracka	m. Sosnowiec
12.0474	Szpakmed sp. z o.o.	m. Ruda Śląska
12.0479	Sigma - Bi Jacek Zamłyński s.j.	m. Bytom
12.0486	Vita - Med Bula i Wspólnicy s.j.	m. Mysłowice
12.0489	Zespół Poradni Specjalistycznych nr 1 w Tychach sp. z o.o.	m. Tychy
12.0497	Wojskowa Specjalistyczna Przychodnia Lekarska SP ZOZ	m. Bielsko-Biała
12.0503	Obwód Lecznictwa Kolejowego - S. P. Z. O. Z. w Bielsku - Białej	m. Bielsko-Biała
12.0513	ZOZ Medyk sp. z o.o.	żywiecki
12.0540	Witold Kurowski, Roman Matonóg Praktyka Grupowa Lekarzy Podstawowej Opieki Zdrowotnej s.c. Witold Kurowski, Roman Matonóg	żywiecki
12.0549	NZOZ Falmed B. Falkowska, J. Falkowski s.j.	bielski
12.0550	Maria Grygierzec	bielski
12.0552	NZOZ Wielospecjalistyczne Centrum Medyczne Euromedica sp. z o.o. Filia nr 1	m. Bielsko-Biała
12.0558	Niepubliczny Wielospecjalistyczny ZOZ Piotr Gruszczyk sp. z o.o.	cieszyński
12.0568	NZOZ Welux sp. z o.o.	cieszyński
12.0579	Iwona Stępień, Bogdan Stępień - Zdrowie s.c.	cieszyński
12.0584	Polimed sp. z o.o.	bielski
12.0602	Krzysztof Nowara	cieszyński
12.0638	Gminny Zespół Ośrodków Zdrowia	lubliniecki
12.0640	SP ZOZ Miejska Przychodnia Rejonowa	częstochowski
12.0643	Gminny Zespół Ośrodków Zdrowia w Poczesnej	częstochowski
12.0646	SP ZOZ Gminny Ośrodek Zdrowia w Poraju	myszkowski
12.0650	Agata Pawełczak	m. Częstochowa
12.0655	Spółka z Ograniczoną Odpowiedzialnością NZOZ Centrum Medyczne Amicus	m. Częstochowa
12.0669	Barbara Kurczych	częstochowski
12.0674	Przychodnia Lekarska Optima E. Zatońska, M. Paczkowska s.j.	częstochowski
12.0676	Krzysztof Nadaj	częstochowski
12.0683	Medar sp. z o.o.	m. Częstochowa
12.0685	NZOZ Medicor Kowalski, Pilarski, Janas s.j.	myszkowski
12.0687	Andrzej Wolański Przychodnia Lekarska Andre - Med	myszkowski
12.0697	Roman Gołębiowski, Małgorzata Gołębiowska s.c. Przychodnia Lekarska Witamina	częstochowski
12.0705	Przychodnia Północ sp. z o.o.	m. Częstochowa

Tabela 2.4.24: Lista świadczeniodawców

ID	Nazwa	Powiat
12.0709	Euro - Med Waldemar Tyrek, Małgorzata Tyrek s.j.	m. Częstochowa
12.0717	NZOZ Przychodnia Lekarska Wrzosowiak sp. z o.o.	m. Częstochowa
12.0732	NZOZ Przychodnia Lekarska Lege Artis sp. z o.o.	m. Częstochowa
12.0742	Euro - Medicus Waldemar Tyrek Małgorzata Tyrek s.j.	m. Częstochowa
12.0755	Stanisław Płonka	raciborski
12.0768	Jerzy Olczyk, Aleksandra Gamrot NZOZ Twój lek. s.c.	raciborski
12.0775	Weronika Stefańska	m. Jastrzębie-Zdrój
12.0793	Salus sp. z o.o.	m. Jastrzębie-Zdrój
12.0802	Centrum Medyczne sp. z o.o.	m. Rybnik
12.0811	Medipoz sp. z o.o.	rybnicki
12.0820	Medikol sp. z o.o.	m. Rybnik
12.0833	NZOZ Centrum E. Hartabus, M. Sobala s.c.	wodzisławski
12.0861	Zakład Lecznictwa Ambulatoryjnego w Sosnowcu	m. Sosnowiec
12.0862	Zakład Lecznictwa Ambulatoryjnego w Zawierciu	zawierciański
12.0864	Olk Poradnie Specjalistyczne w Sosnowcu sp. z o.o.	m. Sosnowiec
12.0867	SP ZOZ Skalmed w Kroczykach	zawierciański
12.0883	Alfa - Med sp. z o.o.	będziński
12.0891	Jarosław Kleszczewski	zawierciański
12.0898	Katarzyna Czerwik, Karol Marcinkowski Alfa s.c.	zawierciański
12.0901	Przedsiębiorstwo Świadczeń Zdrowotnych i Promocji Zdrowia Elvita - Jaworzno III sp. z o.o.	m. Jaworzno
12.0903	Przedsiębiorstwo Świadczeń Zdrowotnych i Promocji Zdrowia Elvita - Jaworzno III sp. z o.o.	będziński
12.0915	Lidia Małgorzata Maltazar - Czerczak, Aleksandra Jolanta Rodak Polmed s.c.	będziński
12.0919	Zespół Lecznictwa Otwartego sp. z o.o. w Jaworznie	m. Jaworzno
12.0920	Medicus sp. z o.o.	zawierciański
12.0924	Promed sp. z o.o.	będziński
12.0927	Sante Clinic sp. z o.o. s.k.	m. Sosnowiec
12.0936	Prinn sp. z o.o.	m. Dąbrowa Górnicza
12.0952	Zbm Zdrowie Maria Sadowska - Wieczorek, Bartosz Wieczorek s.j.	m. Bytom
12.0956	Izabella Deńca - Kuziemko	m. Sosnowiec
12.0974	Obwód Lecznictwa Kolejowego w Gliwicach - Spzoz	m. Gliwice
12.0980	Corpora - Med Centrum Lecznictwo - Rehabilitacyjne sp. z o.o.	m. Gliwice
12.0982	Usługi Medyczne Pro - Med sp. z o.o.	m. Gliwice
12.0983	Centrum Medyczne Eko - prof - Med sp. z o.o.	tarnogórski
12.0985	NZOZ Centrum Usług Medycznych Aa Remedium Awramienko s.j.	gliwicki
12.0997	Centrum Profilaktyki i Lecznictwa Cenpil sp. z o.o.	m. Gliwice
12.1000	Ośrodek Zdrowia Medyk sp. z o.o.	m. Gliwice
12.1003	NZOZ Przychodnia Animed sp. z o.o.	m. Gliwice
12.1004	NZOZ Sośnica - Med sp. z o.o.	m. Gliwice
12.1006	Przychodnia Sikornik sp. z o.o.	m. Gliwice
12.1007	NZOZ Przychodnia Eskulap sp. z o.o.	m. Gliwice
12.1009	Podstawowa Opieka Zdrowotna Oraz Wielospec. Przych. lek. Toszecka sp. z o.o.	m. Gliwice
12.1011	Zakład Lecznictwa Podstawowego i Specjalistycznego Medicor sp. z o.o.	m. Gliwice
12.1019	Usługi Medyczne Śródmieście sp. z o.o.	tarnogórski
12.1021	Przychodnia Lekarska Mikulczyce sp. z o.o.	m. Zabrze
12.1028	Artmed sp. z o.o.	m. Zabrze
12.1030	Olimpionik sp. z o.o.	m. Zabrze
12.1032	B. Błaszczczyńska i E. Kołodziej Spółka Partnerska Lekarzy	gliwicki
12.1045	Przychodnia Akademicka w Gliwicach sp. z o.o.	m. Gliwice
12.1047	Med - Profil NZOZ sp. z o.o.	gliwicki

Tabela 2.4.24: Lista świadczeniodawców

ID	Nazwa	Powiat
12.1050	Opifer sp. z o.o.	m. Zabrze
12.1052	NZOZ Promed sp. z o.o.	będziński
12.1067	NZOZ Euromedical Jolanta Białek - Kaleta, Marta Kaleta - Richter s.j.	m. Gliwice
12.1096	Zespół Poradni Lekarskich Damar s.j. Alina Dworak, Marek Elias	m. Ruda Śląska
12.1112	Biodent Przychodnia Specjalistyczna s.c. Anna Sobieraj, Lucjan Sobieraj	m. Siemianowice Śląskie
12.1114	Anna Pióro	m. Mysłowice
12.1122	Jolanta Gapińska	m. Siemianowice Śląskie
12.1135	Specjalistyczne Centrum Medyczne Sad - Med sp. z o.o.	m. Katowice
12.1155	NZOZ Orto - Medic sp. z o.o.	m. Mysłowice
12.1190	NZOZ Euro - Klinika sp. z o.o.	m. Siemianowice Śląskie
12.1195	Mariola Wiatr	m. Bytom
12.1203	Niepubliczny Specjalistyczny ZOZ Mar - Med sp. z o.o.	pszczyński
12.1214	Ewa - Med Poradnie Specjalistyczne Ewa Gawrońska - s.c.haefer, Tomasz s.c.haefer s.j.	m. Piekary Śląskie
12.1237	Centrum Chirurgii sp. z o.o.	m. Bielsko-Biała
12.1259	Bad - Med s.c. Badowska Joanna, Badowski Zdzisław	bielski
12.1275	Estederm Estetyka i Dermatologia Centrum Dermatologii Estetycznej i Chirurgii	m. Tychy
12.1280	Niepubliczny ZOZ Medisan	bielski
12.1292	Indywidualna Praktyka Lekarska lek. Stanisław Kolebacz	cieszyński
12.1314	Optimax - Fenig s.j.	częstochowski
12.1327	Elżbieta Drewienkiewicz - Suliga	m. Częstochowa
12.1339	Włodzimierz Goc	kłobucki
12.1342	Ortmed Centrum Ortopedyczno - Rehabilitacyjne sp. z o.o.	lubliniecki
12.1387	Niepubliczny ZOZ Poradnia Chirurgiczna	wodzisławski
12.1400	Multi - Med sp. z o.o.	m. Żory
12.1427	Rot - Med Rottermund s.j.	m. Jastrzębie-Zdrój
12.1449	Małgorzata Cop	będziński
12.1465	NZOZ Lumo - Med Piotr Mozdzeń, Marek Ludwikowski s.j.	m. Dąbrowa Górnicza
12.1466	NZOZ Instytut Zdrowia Centrum Bańkowski Janusz, Pisiewicz Mariusz s.c.	m. Sosnowiec
12.1499	Kjt sp. z o.o.	tarnogórski
12.1501	NZOZ Santi - Med sp. z o.o.	tarnogórski
12.1512	Izabela Grzesiak - Kania	tarnogórski
12.1515	NZOZ Lekarze Specjaliści Grała Sp. P	tarnogórski
12.2985	Specjalistyczno - Diagnostyczny Ośrodek Zdrowia Pawęczak s.j.	m. Częstochowa
12.2995	Medison sp. z o.o.	m. Katowice

Opracowanie DAiS na podstawie danych NFZ

Tabela 2.4.25: Liczba porad w tys. wg świadczeniodawców i grup rozpoznań

ID	Dane wg 5 największych podgrup					Urazy razem [tys.]	choroby spoza grupy [tys.]
	Urazy kończyn górnych [tys.]	Urazy kończyn dolnych [tys.]	Obrażenia czaszkowo - mózgowe [tys.]	Urazy klatki piersiowej [tys.]	Inne urazy [tys.]		
12.0001	0,29	0,14	0,06	0,07	0,02	0,60	11,89
12.0003	0,29	0,27	0,10	0,08	0,02	0,79	10,04
12.0004	0,83	0,54	0,12	0,10	0,03	1,65	7,91
12.0005	0,02	0,00	0,01	-	-	0,03	2,52
12.0007	0,22	0,18	0,04	0,01	0,01	0,48	2,73
12.0008	0,06	0,06	0,02	0,00	0,00	0,17	15,64
12.0010	0,08	0,04	0,04	0,01	0,01	0,18	5,61
12.0011	1,06	0,50	0,37	0,19	0,05	2,20	9,44
12.0012	0,16	0,16	0,11	0,03	0,03	0,54	8,58
12.0013	0,01	0,03	0,01	0,05	0,02	0,15	6,98
12.0014	0,12	0,08	0,04	0,02	0,00	0,30	3,72
12.0015	0,70	0,53	0,19	0,14	0,06	1,67	9,53
12.0016	-	-	-	0,00	-	0,00	2,08
12.0017	0,20	0,18	0,04	0,02	0,01	0,48	3,61
12.0018	0,74	0,54	0,21	0,08	0,06	1,66	8,33
12.0019	0,41	0,21	0,04	0,03	-	0,72	7,37
12.0021	0,04	0,02	0,03	0,06	0,00	0,17	4,11
12.0023	1,20	0,47	0,25	0,12	0,02	2,14	11,77
12.0024	0,58	0,31	0,15	0,06	0,01	1,12	21,17
12.0025	0,03	0,01	0,00	0,00	0,00	0,06	3,94
12.0026	0,04	0,05	0,03	0,05	0,00	0,21	7,68
12.0027	0,49	0,38	0,12	0,04	0,05	1,12	5,45
12.0028	0,47	0,30	0,04	0,02	0,01	0,89	8,14
12.0029	0,04	0,02	0,01	0,03	0,00	0,10	2,54
12.0030	1,17	0,88	0,21	0,05	0,03	2,35	10,22
12.0032	0,49	0,26	0,21	0,06	0,00	1,11	10,96
12.0033	0,18	0,08	0,09	0,01	0,00	0,36	3,77
12.0034	0,20	0,07	0,07	0,04	0,01	0,39	4,22
12.0036	1,47	0,69	0,39	0,15	0,02	2,81	3,48
12.0037	1,21	1,25	0,30	0,13	0,13	3,11	6,98
12.0038	0,22	0,09	0,09	0,07	0,01	0,48	5,56
12.0039	0,41	0,20	0,11	0,03	0,00	0,77	4,81
12.0041	0,83	0,45	0,28	0,07	0,02	1,69	3,60
12.0042	0,87	0,48	0,14	0,12	0,02	1,64	7,83
12.0044	0,39	0,13	0,13	0,03	0,02	0,70	5,37
12.0045	1,06	1,20	0,21	0,12	0,03	2,68	6,98
12.0048	0,85	0,48	0,21	0,12	0,04	1,73	6,14
12.0049	0,84	0,48	0,25	0,07	0,01	1,67	8,62
12.0051	0,11	0,09	0,02	0,00	0,00	0,24	3,21
12.0054	0,04	0,02	0,03	0,01	-	0,10	4,79
12.0055	0,01	0,00	0,00	0,00	-	0,01	3,20
12.0056	0,65	0,24	0,13	0,09	0,00	1,13	3,03
12.0058	0,16	0,10	0,04	0,00	0,00	0,33	6,73
12.0063	0,18	0,14	0,05	0,05	-	0,44	5,09
12.0065	0,25	0,17	0,12	0,07	0,02	0,64	4,60
12.0066	0,00	0,01	-	0,00	-	0,02	0,96
12.0070	0,28	0,20	0,08	0,04	0,01	0,63	8,40
12.0075	-	-	0,00	-	-	0,00	0,62
12.0076	0,04	0,04	0,02	0,02	0,00	0,12	4,37
12.0090	-	0,00	0,00	-	-	0,00	2,84
12.0097	0,71	0,75	0,20	0,08	0,06	1,84	9,18
12.0098	0,06	0,04	0,03	0,01	0,00	0,14	7,66
12.0100	0,03	0,03	0,01	0,00	-	0,07	0,89

Tabela 2.4.25: Liczba porad w tys. wg świadczeniodawców i grup rozpoznai

ID	Dane wg 5 największych podgrup					Urazy razem [tys.]	choroby spoza grupy [tys.]
	Urazy kończyn górnych [tys.]	Urazy kończyn dolnych [tys.]	Obrażenia czaszkowo - mózgowe [tys.]	Urazy klatki piersiowej [tys.]	Inne urazy [tys.]		
12.0109	0,00	0,00	0,01	0,00	-	0,01	2,00
12.0113	0,01	0,00	0,00	0,00	-	0,02	1,32
12.0116	0,09	0,07	0,03	0,00	0,00	0,20	3,02
12.0118	0,06	0,05	0,02	0,00	0,01	0,14	3,30
12.0122	0,00	-	-	-	-	0,00	0,97
12.0126	0,02	0,01	0,01	-	-	0,04	5,31
12.0128	0,01	0,02	0,00	-	-	0,03	2,63
12.0134	0,17	0,10	0,05	0,02	0,01	0,34	8,34
12.0137	0,00	-	-	-	-	0,00	1,12
12.0140	0,01	0,00	0,00	-	-	0,01	1,22
12.0142	0,02	0,03	0,01	-	-	0,06	2,16
12.0145	0,01	0,01	0,00	-	-	0,03	1,07
12.0153	-	-	-	-	-	0,00	1,37
12.0155	0,54	0,49	0,14	0,04	0,01	1,24	7,15
12.0156	0,13	0,13	0,02	0,02	-	0,31	6,99
12.0179	0,04	0,02	0,02	0,02	0,00	0,10	0,79
12.0182	0,04	0,03	0,01	-	0,00	0,09	0,62
12.0184	0,00	0,00	-	-	-	0,00	0,60
12.0192	0,10	0,04	0,04	0,01	-	0,18	4,26
12.0235	0,02	0,01	0,01	-	0,00	0,04	3,10
12.0238	0,18	0,20	0,02	0,02	0,01	0,44	1,29
12.0246	0,36	0,19	0,14	0,01	0,01	0,72	7,58
12.0263	0,01	0,03	0,00	0,00	0,01	0,05	0,73
12.0269	0,04	0,02	0,00	0,00	0,00	0,06	4,23
12.0274	0,01	0,01	0,00	-	-	0,02	3,00
12.0279	0,02	0,01	0,00	-	-	0,03	1,06
12.0282	0,04	0,02	0,01	-	-	0,07	1,70
12.0283	0,00	0,00	0,00	-	-	0,01	2,23
12.0287	0,04	0,04	0,01	0,01	0,01	0,12	1,12
12.0288	0,04	0,05	0,02	0,00	0,00	0,12	2,08
12.0292	0,01	0,00	0,01	-	-	0,02	1,24
12.0305	0,14	0,10	0,06	0,01	0,00	0,31	1,00
12.0322	0,00	0,01	-	0,00	-	0,02	1,77
12.0347	0,12	0,05	0,02	0,01	-	0,20	2,69
12.0366	0,02	0,01	0,00	-	-	0,04	0,89
12.0371	0,00	-	-	-	-	0,00	0,40
12.0389	0,18	0,11	0,02	0,01	-	0,31	2,91
12.0404	0,00	0,01	0,01	-	-	0,02	0,31
12.0415	0,14	0,06	0,05	0,00	0,02	0,28	1,47
12.0428	0,03	0,03	0,03	0,00	-	0,09	1,41
12.0430	0,02	0,01	0,01	0,00	-	0,04	1,00
12.0431	0,06	0,07	0,02	0,01	0,01	0,17	1,19
12.0443	0,00	-	-	-	-	0,00	0,54
12.0448	0,12	0,06	0,03	0,02	-	0,22	1,52
12.0457	0,01	0,01	0,01	0,00	-	0,03	1,08
12.0462	1,80	1,64	0,38	0,19	0,14	4,22	14,02
12.0463	0,21	0,16	0,05	0,01	0,01	0,45	3,17
12.0464	0,58	0,35	0,11	0,03	0,03	1,15	5,07
12.0465	0,85	0,84	0,12	0,12	0,05	2,02	4,20
12.0466	0,38	0,39	0,08	0,04	0,06	0,98	3,96
12.0467	0,26	0,19	0,06	0,02	0,06	0,60	4,00
12.0469	0,76	0,63	0,14	0,08	0,02	1,64	3,72
12.0474	0,02	0,02	0,01	-	-	0,04	0,81

Tabela 2.4.25: Liczba porad w tys. wg świadczeniodawców i grup rozpoznań

ID	Dane wg 5 największych podgrup					Urazy razem [tys.]	choroby spoza grupy [tys.]
	Urazy kończyn górnych [tys.]	Urazy kończyn dolnych [tys.]	Obrażenia czaszkowo - mózgowe [tys.]	Urazy klatki piersiowej [tys.]	Inne urazy [tys.]		
12.0479	0,02	0,01	0,01	0,00	-	0,04	6,94
12.0486	0,01	0,00	0,01	0,00	-	0,03	0,95
12.0489	0,52	0,29	0,07	0,03	0,04	1,02	9,35
12.0497	0,04	0,02	0,02	0,01	0,00	0,10	0,94
12.0503	0,17	0,24	0,02	0,01	0,00	0,47	1,69
12.0513	3,87	4,09	0,58	0,33	0,13	9,38	11,63
12.0540	0,55	0,43	0,08	0,02	0,07	1,15	4,66
12.0549	0,02	0,01	0,00	-	-	0,03	2,00
12.0550	-	0,00	0,00	-	-	0,00	1,13
12.0552	0,00	-	-	-	-	0,00	0,47
12.0558	-	-	-	0,00	-	0,00	0,54
12.0568	0,01	0,01	0,00	0,00	-	0,02	0,79
12.0579	0,12	0,10	0,03	0,01	-	0,25	1,81
12.0584	0,04	0,03	0,00	-	-	0,08	2,45
12.0602	0,13	0,06	0,03	0,01	0,01	0,24	2,00
12.0640	0,02	0,03	0,02	0,00	-	0,08	0,50
12.0643	0,09	0,08	0,01	0,00	0,00	0,19	1,75
12.0646	0,04	0,04	0,01	-	-	0,10	0,78
12.0650	0,01	0,00	0,00	-	-	0,02	2,19
12.0655	0,28	0,34	0,14	0,08	0,01	0,84	7,03
12.0669	0,12	0,12	0,04	0,02	0,02	0,32	0,94
12.0674	0,64	0,51	0,18	0,02	0,01	1,38	2,34
12.0676	0,07	0,07	0,02	0,00	0,00	0,18	1,82
12.0683	0,03	0,04	0,01	0,00	0,01	0,09	2,01
12.0685	0,02	0,02	0,01	0,00	0,00	0,06	1,58
12.0687	0,00	0,00	0,00	-	-	0,01	0,84
12.0697	0,13	0,09	0,01	0,01	0,00	0,24	1,26
12.0705	0,03	0,01	0,01	-	-	0,05	1,41
12.0709	0,16	0,08	0,03	0,02	-	0,30	2,03
12.0717	0,20	0,22	0,05	0,02	0,00	0,55	2,94
12.0732	0,01	0,01	0,00	0,00	0,00	0,03	0,95
12.0742	0,23	0,23	0,04	0,02	0,00	0,52	1,67
12.0755	0,03	0,04	0,01	-	-	0,08	4,43
12.0768	0,00	0,01	0,01	-	0,00	0,02	2,07
12.0775	0,14	0,12	0,05	0,01	0,02	0,34	2,60
12.0793	0,70	0,40	0,22	0,05	0,02	1,41	6,47
12.0802	0,96	0,49	0,34	0,20	0,04	2,08	8,63
12.0811	0,20	0,18	0,06	0,06	0,02	0,56	2,77
12.0820	0,08	0,03	0,03	0,01	0,00	0,15	2,34
12.0833	0,29	0,11	0,08	0,07	0,02	0,60	1,69
12.0861	0,50	0,54	0,20	0,05	0,09	1,45	10,56
12.0862	3,24	2,17	0,71	0,30	0,10	6,61	9,81
12.0864	0,10	0,08	0,06	0,01	0,01	0,27	1,65
12.0867	0,08	0,08	0,06	0,01	0,01	0,25	0,74
12.0883	0,00	0,01	0,00	0,00	0,00	0,02	0,88
12.0891	0,04	0,05	0,01	0,01	0,02	0,12	0,54
12.0898	0,13	0,10	0,04	0,02	0,03	0,34	1,06
12.0901	0,22	0,18	0,09	0,04	-	0,53	8,39
12.0903	0,05	0,06	0,01	0,02	0,01	0,16	1,04
12.0915	0,18	0,18	0,02	0,02	0,00	0,43	0,83
12.0919	0,18	0,07	0,06	0,01	-	0,33	5,15
12.0920	0,04	0,01	0,01	0,00	-	0,06	1,17
12.0924	0,05	0,02	0,01	-	-	0,09	0,80

Tabela 2.4.25: Liczba porad w tys. wg świadczeniodawców i grup rozpoznai

ID	Dane wg 5 największych podgrup					Urazy razem [tys.]	choroby spoza grupy [tys.]
	Urazy kończyn górnych [tys.]	Urazy kończyn dolnych [tys.]	Obrażenia czaszkowo - mózgowe [tys.]	Urazy klatki piersiowej [tys.]	Inne urazy [tys.]		
12.0927	0,06	0,10	0,02	0,02	-	0,20	3,39
12.0936	0,45	0,29	0,20	0,06	0,01	1,04	14,18
12.0952	0,02	0,01	-	-	-	0,02	0,52
12.0956	0,03	0,03	0,00	0,00	-	0,07	0,82
12.0974	1,39	1,25	0,31	0,15	0,07	3,21	5,70
12.0980	0,12	0,17	0,03	-	0,00	0,34	6,17
12.0982	0,26	0,10	0,05	0,02	0,01	0,44	1,49
12.0983	0,12	0,14	0,04	0,01	0,02	0,33	1,64
12.0985	0,24	0,23	0,04	0,01	0,00	0,53	2,13
12.0997	0,07	0,12	0,02	-	0,00	0,21	0,20
12.1000	0,11	0,16	0,04	0,02	-	0,36	5,12
12.1003	0,11	0,16	0,01	0,01	0,00	0,29	3,73
12.1004	0,55	0,46	0,12	0,02	0,02	1,22	2,45
12.1006	0,79	0,90	0,21	0,09	0,07	2,11	9,11
12.1007	0,22	0,21	0,04	0,04	0,02	0,54	2,80
12.1009	0,45	0,38	0,09	0,05	0,02	1,06	6,12
12.1011	0,46	0,51	0,10	0,05	0,09	1,24	4,01
12.1019	1,06	0,78	0,22	0,06	0,08	2,23	4,29
12.1021	0,26	0,22	0,08	0,03	0,02	0,62	3,23
12.1028	0,83	0,51	0,22	0,09	0,05	1,73	5,82
12.1030	0,24	0,13	0,05	0,01	-	0,44	1,70
12.1032	0,31	0,44	0,06	0,06	0,01	0,91	3,62
12.1045	0,12	0,05	0,04	0,02	0,01	0,25	1,50
12.1047	0,10	0,13	0,02	0,02	-	0,27	1,73
12.1050	0,01	0,01	0,00	0,00	0,00	0,02	2,36
12.1052	0,04	0,02	0,01	0,00	0,00	0,08	0,74
12.1067	0,01	0,01	-	0,01	-	0,03	1,06
12.1096	-	0,00	0,00	-	-	0,01	2,39
12.1112	-	0,00	-	-	-	0,00	0,35
12.1114	-	0,00	0,00	-	-	0,00	0,65
12.1155	0,31	0,20	0,07	0,03	0,02	0,63	4,09
12.1190	0,00	0,00	0,00	-	-	0,01	0,90
12.1195	-	0,00	-	-	-	0,00	1,36
12.1203	0,32	0,23	0,05	0,02	0,05	0,69	2,31
12.1237	2,44	1,67	0,25	0,24	0,10	4,77	10,80
12.1259	3,88	4,06	0,31	0,27	0,29	9,01	6,85
12.1275	0,00	-	0,00	-	-	0,00	1,76
12.1280	0,04	0,03	0,00	0,00	0,00	0,07	2,00
12.1292	1,69	1,33	0,22	0,16	0,10	3,54	2,72
12.1314	0,01	0,02	0,00	-	-	0,04	1,04
12.1339	1,11	0,77	0,17	0,13	0,07	2,31	4,80
12.1342	0,11	0,04	0,02	0,02	0,01	0,20	3,15
12.1387	1,90	0,76	0,37	0,23	0,04	3,34	8,49
12.1400	5,03	4,31	0,76	0,34	0,38	11,01	12,83
12.1427	0,21	0,22	0,09	0,02	0,00	0,54	3,74
12.1449	0,01	0,00	-	-	-	0,02	0,48
12.1465	0,34	0,45	0,04	0,09	0,01	0,97	0,84
12.1466	0,01	0,01	0,01	-	-	0,03	1,49
12.1499	0,00	0,00	0,00	-	-	0,01	1,82
12.1501	0,01	0,03	0,00	0,02	-	0,06	1,87
12.1512	0,43	0,26	0,19	0,02	0,03	0,94	3,65
12.1515	0,15	0,10	0,01	0,01	0,01	0,29	1,31
12.2985	0,02	0,01	0,00	0,00	-	0,03	1,06

Tabela 2.4.25: Liczba porad w tys. wg świadczeniodawców i grup rozpoznań

ID	Dane wg 5 największych podgrup						
	Urazy kończyn górnych [tys.]	Urazy kończyn dolnych [tys.]	Obrażenia czaszkowo - mózgowe [tys.]	Urazy klatki piersiowej [tys.]	Inne urazy [tys.]	Urazy razem [tys.]	choroby spoza grupy [tys.]
12.2995	0,14	0,12	0,06	0,00	0,01	0,34	6,04
Woj.	69,96	54,21	15,45	7,34	3,67	154,35	817,97

Opracowanie DAiS na podstawie danych NFZ

Największy świadczeniodawca w województwie sprawozdał 23,8 tys. porad dla 8,4 tys. pacjentów (por. Tabela 2.4.26. Tym samym liczba porad na pacjenta u tego świadczeniodawcy wyniosła 2,8. Sumaryczny odsetek porad W11 i W21 wyniósł w województwie 50,4%. 121 świadczeniodawców charakteryzowało się wyższą wartością tego wskaźnika, niż wartość wojewódzka.

Tabela 2.4.26: Porady według świadczeniodawców i kategorii

ID	Liczba porad [tys.]	Liczba pacjentów [tys.]	Liczba porad na pacj.	Porady zachowaw. w woj. [%]	Porady W11 w zachowaw. w woj. [%]	Porady W21 w zachowaw. w woj. [%]	Porady zabieg. w woj [%]	Porady KAOS. w woj. [%]	Porady ASDK. w woj. [%]	Porady odrębne w woj. [%]
12.0001	12,49	5,57	2,24	69,39	54,52	-	30,43	0,11	-	-
12.0003	10,83	4,62	2,35	68,76	62,16	-	31,22	0,01	-	-
12.0004	9,56	3,41	2,80	70,55	54,09	-	28,67	0,42	-	-
12.0005	2,55	1,31	1,94	69,61	48,80	-	30,39	-	-	-
12.0007	3,21	0,89	3,62	35,94	29,24	-	62,32	0,97	-	-
12.0008	15,81	5,59	2,83	62,46	47,20	-	36,43	0,73	-	-
12.0010	5,80	1,84	3,16	69,67	45,70	-	27,62	1,50	-	-
12.0011	11,64	5,00	2,33	71,69	55,01	-	28,22	0,08	-	-
12.0012	9,12	3,59	2,54	84,85	71,75	-	14,39	0,42	-	-
12.0013	7,13	2,22	3,21	72,26	35,87	-	26,14	0,88	-	-
12.0014	4,01	1,28	3,14	62,45	51,16	-	37,43	0,07	-	-
12.0015	11,20	3,68	3,04	69,19	57,57	-	30,81	-	-	-
12.0016	2,08	1,15	1,82	96,49	85,06	-	3,41	0,05	-	-
12.0017	4,09	1,35	3,02	69,20	39,30	-	30,27	0,12	-	-
12.0018	9,99	3,54	2,82	60,96	37,19	-	38,37	0,38	-	-
12.0019	8,10	3,39	2,39	69,94	54,70	-	29,94	0,07	-	-
12.0021	4,28	2,09	2,05	78,48	61,25	-	21,52	-	-	-
12.0023	13,91	4,46	3,11	71,25	59,55	-	27,68	0,60	-	-
12.0024	22,29	8,79	2,54	68,87	36,01	-	31,00	0,06	-	-
12.0025	3,99	1,84	2,16	98,12	72,13	-	1,88	-	-	-
12.0026	7,89	3,17	2,49	69,76	32,13	-	29,60	0,35	-	-
12.0027	6,58	2,48	2,65	64,75	45,66	-	35,25	-	-	-
12.0028	9,04	1,98	4,56	25,86	19,48	-	74,14	-	-	-
12.0029	2,64	1,17	2,25	81,60	59,98	-	18,40	-	-	-
12.0030	12,58	3,56	3,53	59,29	55,93	-	40,71	-	-	-
12.0032	12,07	3,46	3,49	49,57	45,65	-	49,26	-	-	-
12.0033	4,13	1,54	2,69	64,23	48,45	-	35,70	0,02	-	-
12.0034	4,61	1,49	3,10	64,48	41,70	-	33,85	0,85	-	-
12.0036	6,30	2,60	2,42	40,80	32,06	-	59,20	-	-	-
12.0037	10,09	4,33	2,33	69,32	61,78	-	30,57	0,07	-	-
12.0038	6,04	1,82	3,31	63,47	47,79	-	36,53	-	-	-
12.0039	5,58	2,08	2,68	73,21	54,71	-	25,18	0,82	-	-
12.0041	5,28	2,05	2,58	78,89	64,71	-	21,11	-	-	-

Tabela 2.4.26: Porady według świadczeniodawców i kategorii

ID	Liczba porad [tys.]	Liczba pacjentów [tys.]	Liczba porad na pacj.	Porady zachowaw. w woj. [%]	Porady W11 w zachowaw. w woj. [%]	Porady W21 w zachowaw. w woj. [%]	Porady zabieg. w woj [%]	Porady KAOS. w woj. [%]	Porady ASDK. w woj. [%]	Porady odrębne w woj. [%]
12.0042	9,48	3,56	2,66	67,82	56,50	-	32,18	-	-	-
12.0044	6,07	2,59	2,34	55,98	44,61	-	44,02	-	-	-
12.0045	9,66	3,01	3,21	60,21	47,27	-	39,79	-	-	-
12.0048	7,87	3,06	2,57	67,26	53,44	-	32,74	-	-	-
12.0049	10,29	3,29	3,12	69,40	51,71	-	30,06	0,34	-	-
12.0051	3,45	1,22	2,82	72,87	33,72	-	25,97	0,55	-	-
12.0054	4,90	1,79	2,73	68,59	52,59	-	30,76	0,53	-	-
12.0055	3,21	1,58	2,04	97,51	52,77	-	2,49	-	-	-
12.0056	4,17	1,44	2,89	51,62	37,50	-	47,06	0,70	-	-
12.0058	7,06	3,20	2,21	76,73	61,07	-	23,01	0,16	-	-
12.0063	5,54	1,14	4,84	42,08	37,43	-	57,92	-	-	-
12.0065	5,24	1,77	2,96	64,03	47,87	-	35,97	-	-	-
12.0066	0,98	0,63	1,55	80,10	76,21	-	19,90	-	-	-
12.0070	9,03	3,35	2,69	74,75	64,20	-	25,25	-	-	-
12.0075	0,62	0,15	4,25	24,19	16,45	-	75,81	-	-	-
12.0076	4,49	1,25	3,60	74,73	48,85	-	25,27	-	-	-
12.0090	2,85	1,61	1,76	82,14	52,79	-	17,86	-	-	-
12.0097	11,02	3,81	2,89	65,08	50,20	-	34,92	-	-	-
12.0098	7,80	3,49	2,24	74,75	45,46	-	24,16	0,51	-	-
12.0100	0,96	0,27	3,56	85,45	72,35	-	14,55	-	-	-
12.0109	2,01	1,14	1,76	59,24	18,39	-	40,76	-	-	-
12.0112	2,07	1,28	1,62	77,62	60,44	-	22,38	-	-	-
12.0113	1,33	0,65	2,04	77,76	50,56	-	22,24	-	-	-
12.0116	3,23	1,58	2,04	71,39	65,41	-	28,61	-	-	-
12.0118	3,45	1,45	2,38	75,56	62,42	-	24,44	-	-	-
12.0122	0,97	0,60	1,63	81,01	76,08	-	18,99	-	-	-
12.0126	5,35	1,67	3,20	42,02	27,84	-	57,98	-	-	-
12.0128	2,66	0,97	2,74	74,05	61,40	-	25,95	-	-	-
12.0134	8,69	3,18	2,73	71,72	55,50	-	28,28	-	-	-
12.0137	1,13	0,83	1,35	95,65	7,55	-	4,35	-	-	-
12.0140	1,23	0,61	2,01	67,26	38,67	-	32,74	-	-	-
12.0142	2,21	1,10	2,02	75,21	54,91	-	24,79	-	-	-
12.0145	1,10	0,53	2,07	72,70	27,75	-	27,30	-	-	-
12.0153	1,37	0,67	2,05	93,08	53,90	-	6,92	-	-	-
12.0155	8,40	2,74	3,06	41,78	33,68	-	58,22	-	-	-
12.0156	7,30	1,92	3,81	86,55	59,67	-	13,45	-	-	-
12.0179	0,89	0,38	2,37	84,75	79,04	-	15,25	-	-	-
12.0182	0,72	0,36	2,00	69,23	58,18	-	30,77	-	-	-
12.0184	0,61	0,41	1,47	85,67	54,86	-	14,33	-	-	-
12.0192	4,45	1,62	2,74	48,59	40,83	-	51,41	-	-	-
12.0235	3,15	1,47	2,15	82,96	58,76	-	17,04	-	-	-
12.0238	1,73	0,70	2,46	85,58	76,32	-	14,42	-	-	-
12.0246	8,30	2,60	3,19	69,81	67,06	-	30,12	0,04	-	-
12.0263	0,78	0,39	2,01	94,39	40,89	-	5,61	-	-	-
12.0269	4,29	2,25	1,91	66,31	27,89	-	33,69	-	-	-
12.0274	3,02	1,17	2,58	43,07	28,65	-	56,93	-	-	-
12.0279	1,10	0,55	2,00	91,89	86,51	-	8,11	-	-	-
12.0282	1,77	0,88	2,02	49,49	38,64	-	50,51	-	-	-
12.0283	2,24	1,12	2,01	69,98	12,85	-	30,02	-	-	-
12.0287	1,24	0,37	3,32	72,46	61,95	-	27,38	0,16	-	-
12.0288	2,19	0,70	3,15	49,20	42,37	-	50,71	-	-	-
12.0292	1,27	0,44	2,88	75,14	64,25	-	24,86	-	-	-
12.0305	1,31	0,87	1,50	54,66	51,68	-	45,34	-	-	-
12.0322	1,79	1,13	1,58	81,85	20,95	-	17,87	-	-	-
12.0347	2,89	0,77	3,76	71,50	69,46	-	28,50	-	-	-
12.0366	0,93	0,54	1,71	77,13	40,56	-	22,87	-	-	-
12.0371	0,40	0,32	1,26	96,47	2,77	-	3,53	-	-	-
12.0389	3,22	0,91	3,56	75,17	64,49	-	24,83	-	-	-
12.0404	0,33	0,19	1,75	67,48	67,48	-	32,52	-	-	-
12.0415	1,75	0,71	2,46	80,60	75,58	-	19,40	-	-	-

Tabela 2.4.26: Porady według świadczeniodawców i kategorii

ID	Liczba porad [tys.]	Liczba pacjentów [tys.]	Liczba porad na pacj.	Porady zachowaw. w woj. [%]	Porady W11 w zachowaw. w woj. [%]	Porady W21 w zachowaw. w woj. [%]	Porady zabieg. w woj [%]	Porady KAOS. w woj. [%]	Porady ASDK. w woj. [%]	Porady odrębne w woj. [%]
12.0428	1,50	0,60	2,50	84,62	67,49	-	15,38	-	-	-
12.0430	1,04	0,49	2,11	63,37	58,27	-	36,63	-	-	-
12.0431	1,36	0,58	2,33	84,66	73,38	-	15,34	-	-	-
12.0443	0,54	0,31	1,74	62,36	11,99	-	37,64	-	-	-
12.0448	1,74	0,77	2,26	59,23	38,36	-	40,77	-	-	-
12.0457	1,12	0,44	2,51	75,18	61,56	-	24,82	-	-	-
12.0462	18,24	5,19	3,51	64,03	53,46	-	35,97	-	-	-
12.0463	3,62	1,04	3,47	66,53	52,40	-	33,47	-	-	-
12.0464	6,21	1,21	5,13	53,31	46,95	-	46,69	-	-	-
12.0465	6,22	1,73	3,60	61,06	51,49	-	38,94	-	-	-
12.0466	4,94	1,63	3,02	74,09	58,91	-	25,91	-	-	-
12.0467	4,61	1,45	3,17	71,84	56,41	-	28,16	-	-	-
12.0469	5,36	2,11	2,54	50,57	45,19	-	49,43	-	-	-
12.0474	0,85	0,33	2,59	41,83	35,14	-	58,17	-	-	-
12.0479	6,97	3,27	2,13	77,86	37,03	-	22,14	-	-	-
12.0486	0,98	0,25	3,87	36,94	31,94	-	63,06	-	-	-
12.0489	10,37	3,79	2,74	42,33	37,16	-	57,67	-	-	-
12.0497	1,03	0,31	3,32	64,02	57,93	-	35,98	-	-	-
12.0503	2,16	0,75	2,88	55,47	50,88	-	44,53	-	-	-
12.0513	21,01	7,76	2,71	53,82	38,32	-	46,18	-	-	-
12.0540	5,81	1,75	3,32	56,26	44,99	-	43,74	-	-	-
12.0549	2,02	0,88	2,31	82,86	62,30	-	17,14	-	-	-
12.0550	1,13	0,55	2,05	89,14	52,96	-	10,86	-	-	-
12.0552	0,47	0,40	1,20	100,00	16,91	-	-	-	-	-
12.0558	0,55	0,31	1,75	74,68	60,00	-	25,32	-	-	-
12.0568	0,82	0,40	2,06	70,66	44,38	-	29,34	-	-	-
12.0579	2,06	0,78	2,63	57,72	52,06	-	42,28	-	-	-
12.0584	2,53	1,05	2,40	78,65	59,63	-	21,35	-	-	-
12.0602	2,24	1,00	2,25	48,04	46,25	-	51,96	-	-	-
12.0638	0,52	0,35	1,48	87,19	3,25	-	12,81	-	-	-
12.0640	0,58	0,36	1,62	62,22	22,53	-	37,78	-	-	-
12.0643	1,94	0,78	2,50	78,77	59,59	-	21,23	-	-	-
12.0646	0,88	0,36	2,44	48,30	30,80	-	51,70	-	-	-
12.0650	2,21	0,87	2,53	67,22	63,34	-	32,78	-	-	-
12.0655	7,87	2,44	3,23	83,45	69,62	-	16,55	-	-	-
12.0669	1,26	0,44	2,85	73,63	71,49	-	26,37	-	-	-
12.0674	3,72	1,30	2,85	64,16	62,23	-	35,84	-	-	-
12.0676	1,99	0,75	2,66	53,51	37,51	-	46,49	-	-	-
12.0683	2,10	0,84	2,50	73,94	73,23	-	26,06	-	-	-
12.0685	1,64	0,65	2,53	69,02	59,28	-	30,98	-	-	-
12.0687	0,85	0,40	2,14	76,71	21,88	-	23,29	-	-	-
12.0697	1,50	0,70	2,13	78,41	50,03	-	21,59	-	-	-
12.0705	1,46	0,66	2,22	69,82	53,52	-	30,18	-	-	-
12.0709	2,32	0,71	3,27	60,89	60,24	-	39,11	-	-	-
12.0717	3,49	1,49	2,34	78,24	57,20	-	21,76	-	-	-
12.0732	0,98	0,58	1,71	77,70	30,96	-	22,30	-	-	-
12.0742	2,19	0,71	3,08	61,22	60,58	-	38,78	-	-	-
12.0755	4,50	1,38	3,26	65,67	34,10	-	34,24	0,04	-	-
12.0768	2,09	0,89	2,35	67,61	59,29	-	32,39	-	-	-
12.0775	2,94	1,03	2,85	52,23	42,27	-	47,40	0,17	-	-
12.0793	7,88	2,48	3,17	78,24	72,78	-	21,76	-	-	-
12.0802	10,71	3,83	2,80	61,11	56,77	-	38,89	-	-	-
12.0811	3,34	1,24	2,70	63,36	53,52	-	36,64	-	-	-
12.0820	2,49	0,87	2,86	77,85	74,80	-	22,15	-	-	-
12.0833	2,28	0,40	5,67	26,80	26,58	-	73,20	-	-	-
12.0861	12,01	3,90	3,08	75,96	63,94	-	24,04	-	-	-
12.0862	16,42	6,26	2,62	40,61	35,25	-	59,39	-	-	-
12.0864	1,92	1,01	1,90	79,51	65,33	-	20,49	-	-	-
12.0867	0,99	0,37	2,66	62,75	47,98	-	37,25	-	-	-
12.0883	0,89	0,50	1,80	83,65	78,95	-	16,35	-	-	-

Tabela 2.4.26: Porady według świadczeniodawców i kategorii

ID	Liczba porad [tys.]	Liczba pacjentów [tys.]	Liczba porad na pacj.	Porady zachowaw. w woj. [%]	Porady W11 w zachowaw. w woj. [%]	Porady W21 w zachowaw. w woj. [%]	Porady zabieg. w woj [%]	Porady KAOS. w woj. [%]	Porady ASDK. w woj. [%]	Porady odrębne w woj. [%]
12.0891	0,66	0,35	1,87	73,75	50,08	-	26,25	-	-	-
12.0898	1,39	0,58	2,39	52,62	44,51	-	47,38	-	-	-
12.0901	8,92	3,24	2,76	53,68	45,01	-	46,32	-	-	-
12.0903	1,20	0,51	2,33	62,63	57,86	-	37,37	-	-	-
12.0915	1,27	0,52	2,44	86,25	77,31	-	13,75	-	-	-
12.0919	5,48	2,06	2,66	62,62	58,13	-	37,38	-	-	-
12.0920	1,23	0,57	2,18	75,10	66,99	-	24,98	-	-	-
12.0924	0,88	0,34	2,63	82,60	75,48	-	17,40	-	-	-
12.0927	3,59	1,28	2,81	67,39	64,00	-	32,53	0,06	-	-
12.0936	15,22	5,36	2,84	75,36	59,57	-	24,64	-	-	-
12.0952	0,54	0,25	2,13	70,56	60,19	-	29,44	-	-	-
12.0956	0,89	0,34	2,63	65,99	62,84	-	34,01	-	-	-
12.0974	8,91	3,83	2,32	71,50	55,88	-	28,50	-	-	-
12.0980	6,51	1,67	3,90	26,50	25,70	-	73,50	-	-	-
12.0982	1,93	0,63	3,07	61,90	50,47	-	38,10	-	-	-
12.0983	1,97	0,89	2,22	60,12	51,29	-	39,88	-	-	-
12.0985	2,66	1,14	2,32	79,74	62,82	-	20,08	0,15	-	-
12.0997	0,41	0,20	2,00	49,88	49,39	-	50,12	-	-	-
12.1000	5,47	1,11	4,95	65,05	48,80	-	34,95	-	-	-
12.1003	4,02	0,90	4,47	50,46	34,83	-	49,54	-	-	-
12.1004	3,67	0,90	4,06	46,34	34,07	-	53,66	-	-	-
12.1006	11,21	2,50	4,49	49,47	38,41	-	50,53	-	-	-
12.1007	3,33	0,85	3,92	51,71	40,48	-	48,29	-	-	-
12.1009	7,18	1,82	3,95	47,17	31,94	-	52,83	-	-	-
12.1011	5,25	1,77	2,96	57,41	42,22	-	42,59	-	-	-
12.1019	6,52	2,42	2,69	58,95	57,17	-	41,04	-	-	0,02
12.1021	3,86	1,09	3,55	68,10	60,66	-	31,90	-	-	-
12.1028	7,55	3,46	2,18	69,99	50,72	-	29,88	-	-	-
12.1030	2,14	0,83	2,58	77,55	74,42	-	22,45	-	-	-
12.1032	4,53	1,05	4,31	66,37	59,11	-	33,63	-	-	-
12.1045	1,76	0,58	3,05	59,72	51,05	-	40,28	-	-	-
12.1047	2,00	0,70	2,84	83,00	69,05	-	17,00	-	-	-
12.1050	2,38	0,88	2,71	74,01	30,82	-	25,99	-	-	-
12.1052	0,82	0,45	1,83	68,09	64,07	-	31,91	-	-	-
12.1067	1,09	0,48	2,27	92,96	56,82	-	7,04	-	-	-
12.1096	2,39	1,06	2,26	79,57	60,51	-	20,43	-	-	-
12.1112	0,35	0,27	1,30	80,34	40,46	-	19,66	-	-	-
12.1114	0,65	0,14	4,61	37,85	32,31	-	62,15	-	-	-
12.1122	0,79	0,24	3,31	47,78	47,78	-	52,22	-	-	-
12.1135	0,72	0,24	2,97	43,31	41,23	-	56,69	-	-	-
12.1155	4,72	1,39	3,39	62,92	54,30	-	37,08	-	-	-
12.1190	0,90	0,54	1,68	83,61	30,01	-	16,39	-	-	-
12.1195	1,36	0,75	1,82	80,84	16,67	-	19,16	-	-	-
12.1203	3,00	1,13	2,65	85,68	70,00	-	14,32	-	-	-
12.1214	0,15	0,10	1,55	86,39	46,26	-	13,61	-	-	-
12.1237	15,57	4,58	3,40	81,02	78,12	-	18,98	-	-	-
12.1259	15,86	5,07	3,13	58,40	51,33	-	41,60	-	-	-
12.1275	1,76	1,06	1,66	65,55	14,42	-	34,45	-	-	-
12.1280	2,07	1,13	1,83	66,33	28,41	-	33,67	-	-	-
12.1292	6,26	1,85	3,38	78,21	61,40	-	21,79	-	-	-
12.1314	1,07	0,54	1,98	75,81	42,79	-	24,19	-	-	-
12.1327	0,69	0,41	1,70	65,89	52,98	-	34,11	-	-	-
12.1339	7,11	2,85	2,49	39,68	26,12	-	60,32	-	-	-
12.1342	3,34	1,58	2,11	78,87	46,86	-	21,13	-	-	-
12.1387	11,82	2,97	3,98	26,86	23,31	-	73,14	-	-	-
12.1400	23,84	8,39	2,84	74,47	65,65	-	25,53	-	-	-
12.1427	4,28	1,76	2,43	47,05	42,24	-	52,95	-	-	-
12.1449	0,50	0,23	2,14	82,63	78,84	-	17,37	-	-	-
12.1465	1,82	0,56	3,22	77,08	75,43	-	22,92	-	-	-
12.1466	1,52	0,53	2,87	54,80	44,67	-	45,20	-	-	-

Tabela 2.4.26: Porady według świadczeniodawców i kategorii

ID	Liczba porad [tys.]	Liczba pacjentów [tys.]	Liczba porad na pacj.	Porady zachowaw. w woj. [%]	Porady W11 w zachowaw. w woj. [%]	Porady W21 w zachowaw. w woj. [%]	Porady zabieg. w woj [%]	Porady KAOS. w woj. [%]	Porady ASDK. w woj. [%]	Porady odrębne w woj. [%]
12.1499	1,83	0,76	2,39	76,41	34,70	-	23,59	-	-	-
12.1501	1,93	0,71	2,72	40,43	39,96	-	59,57	-	-	-
12.1512	4,59	1,54	2,98	72,86	48,81	-	27,14	-	-	-
12.1515	1,60	0,49	3,25	78,56	76,43	-	21,44	-	-	-
12.2985	1,10	0,53	2,07	69,76	65,85	-	30,24	-	-	-
12.2995	6,39	2,89	2,21	84,77	57,19	-	15,23	-	-	-
Woj.	972,32	330,78	2,94	65,05	50,43	-	34,78	0,09	-	0,00

Opracowanie DAiS na podstawie danych NFZ

Zweryfikowano u ilu świadczeniodawców pojawiali się pacjenci w 2016 roku w ramach tego samego typu poradni. W Tabeli 2.4.27 przedstawiono zestawienie wg województw, u ilu świadczeniodawców pojawiali się pacjenci. W województwie śląskim 98% pacjentów odbyło swoje wizyty tylko u jednego świadczeniodawcy. W Tabeli 2.4.28 przedstawiono tryby przyjęć pacjentów⁷⁵ oraz statystykę, mówiącą o tym, jaki odsetek pacjentów zostaje przyjętych w danej poradni w czasie, w którym w Polsce w danej poradni jest przyjmowana połowa pacjentów. Zweryfikowano również, jaki odsetek porad wykonywany jest pacjentom pojawiającym się wielokrotnie w ciągu roku. Dla pacjentów pojawiających się u danego świadczeniodawcy więcej niż 3 razy przeprowadzono oddzielną analizę, której wyniki prezentuje Tabela 2.4.29.

Tabela 2.4.27: Udział pacjentów, którzy pojawiali się u jednego, u dwóch lub 3 i więcej świadczeniodawców według województw zamieszkania pacjenta

Województwo	Udział pacjentów u jednego świadczeniodawcy [%]	Udział pacjentów u dwóch świadczeniodawcy [%]	Udział pacjentów u trzech i więcej świadczeniodawców [%]
dolnośląskie	92,61	7,01	0,38
kujawsko-pomorskie	94,83	4,90	0,27
lubelskie	96,26	3,60	0,14
lubuskie	95,07	4,72	0,21
łódzkie	94,95	4,83	0,21
małopolskie	94,73	5,00	0,26
mazowieckie	94,56	5,14	0,29
opolskie	96,67	3,23	0,11
podkarpackie	95,36	4,45	0,20
podlaskie	96,11	3,73	0,16
pomorskie	92,89	6,69	0,42
śląskie	93,43	6,22	0,35
świętokrzyskie	95,30	4,51	0,19
warmińsko-mazurskie	95,26	4,55	0,19
wielkopolskie	95,86	4,01	0,13
zachodniopomorskie	92,84	6,70	0,45
Polska	94,52	5,21	0,27

Opracowanie DAiS na podstawie danych z NFZ

Tabela 2.4.28: Czas oczekiwania i rozkład porad w zależności od krotności przyjęć pacjentów

ID	Udział tryb nagły [%]	Udział tryb plan. skier. [%]	Udział tryb plan bez skier. [%]	Udział tryb inny [%]	Udział porad przed med. PL [%]	Mediana czasu oczekiwania (w dniach)	Udział porad dla pacj 1. krotn. [%]	Udział porad dla pacj 2. krotn. [%]	Udział porad dla pacj 3. i więcej krotn. [%]
12.0001	5,87	94,11	-	0,02	41,30	36	21,10	21,48	57,42

⁷⁵Przez tryb nagły rozumie się tryb o kodzie przyjęcia 2, tryb plan. skier. - tryb o kodzie przyjęcia 3 lub 4, tryb plan.bez skier. - tryb o kodzie przyjęcia 5, tryb inny - tryb o kodzie przyjęcia 6 lub 7.

Tabela 2.4.28: Czas oczekiwania i rozkład porad w zależności od krotności przyjęć pacjentów

ID	Udział tryb nagły [%]	Udział tryb plan. skier. [%]	Udział tryb plan. bez skier. [%]	Udział inny tryb [%]	Udział porad przed med. PL [%]	Mediana czasu oczekiwania (w dniach)	Udział porad dla pacj 1. krotn. [%]	Udział porad dla pacj 2. krotn. [%]	Udział porad dla pacj 3. i więcej krotn. [%]
12.0003	0,24	99,74	-	0,02	42,78	46	20,69	18,70	60,61
12.0004	1,28	97,95	-	0,77	63,93	16	14,38	16,13	69,49
12.0005	0,20	99,65	0,04	0,12	29,52	63	25,56	36,04	38,40
12.0007	0,19	97,91	-	1,90	59,51	20	7,91	12,39	79,69
12.0008	0,15	98,53	-	1,32	40,04	52	12,34	19,49	68,17
12.0010	0,43	98,24	-	1,33	56,11	23	11,23	15,87	72,90
12.0011	1,91	98,00	-	0,09	57,70	21	20,74	19,51	59,75
12.0012	-	99,24	0,65	0,11	57,19	21	18,51	16,07	65,42
12.0013	0,79	97,90	-	1,32	52,17	26	12,00	14,47	73,52
12.0014	2,34	97,56	-	0,10	37,08	53	11,86	15,60	72,54
12.0015	0,24	99,72	-	0,04	54,50	24	12,16	14,23	73,60
12.0016	-	100,00	-	-	16,52	234	28,63	31,89	39,48
12.0017	1,35	98,63	-	0,02	62,30	20	12,99	11,16	75,85
12.0018	0,53	99,19	0,01	0,27	49,79	29	13,70	16,80	69,50
12.0019	3,17	96,68	-	0,15	47,79	31	21,63	18,31	60,06
12.0021	0,05	99,95	-	-	59,06	21	25,26	24,35	50,39
12.0023	1,54	97,94	-	0,52	47,31	32	9,97	15,03	74,99
12.0024	0,22	99,74	-	0,05	32,00	122	13,19	25,92	60,88
12.0025	5,11	94,89	-	-	39,57	46	25,85	21,84	52,32
12.0026	0,79	98,62	-	0,60	26,77	116	17,16	23,00	59,83
12.0027	1,81	98,19	-	-	67,83	14	16,40	17,13	66,48
12.0028	0,01	99,99	-	-	49,75	30	7,96	7,64	84,41
12.0029	-	100,00	-	-	42,00	42	24,05	20,56	55,39
12.0030	-	100,00	-	-	57,02	21	10,66	11,70	77,64
12.0032	0,27	98,56	-	1,18	34,49	54	9,76	11,15	79,09
12.0033	0,02	99,90	-	0,07	58,18	21	16,94	16,26	66,80
12.0034	3,93	94,58	-	1,50	54,07	22	11,06	13,92	75,02
12.0036	18,42	81,47	-	0,11	53,03	15	21,63	14,26	64,11
12.0037	0,02	99,87	-	0,11	53,56	25	19,37	19,68	60,95
12.0038	0,02	99,97	-	0,02	39,32	50	10,93	12,51	76,56
12.0039	0,23	98,19	-	1,58	60,01	20	15,28	18,09	66,64
12.0041	11,23	88,77	-	-	65,77	11	18,61	16,66	64,73
12.0042	1,99	98,00	0,01	-	57,09	20	15,72	18,82	65,46
12.0044	17,60	82,38	-	0,02	19,69	51	18,72	21,03	60,25
12.0045	7,97	91,99	-	0,04	46,70	29	10,35	13,07	76,58
12.0048	0,39	99,61	-	-	59,92	19	17,11	17,35	65,54
12.0049	0,24	99,75	-	0,01	56,57	22	10,26	14,95	74,79
12.0051	0,55	98,52	-	0,93	70,23	14	12,57	18,63	68,80
12.0054	-	99,35	-	0,65	28,66	116	14,60	17,69	67,71
12.0055	0,34	99,63	0,03	-	19,75	259	19,10	34,70	46,20
12.0056	0,12	98,56	-	1,32	72,99	12	12,03	17,53	70,44
12.0058	0,04	99,65	0,01	0,30	37,84	52	21,13	21,07	57,80
12.0063	-	100,00	-	-	44,53	37	6,20	7,73	86,07
12.0065	0,17	99,75	0,08	-	58,60	21	12,69	14,73	72,58
12.0066	-	100,00	-	-	30,15	87	44,21	25,64	30,15
12.0070	0,02	99,98	-	-	47,49	35	16,17	13,78	70,06
12.0075	-	99,03	0,97	-	30,00	61	4,84	7,74	87,42
12.0076	-	100,00	-	-	48,50	32	9,51	11,31	79,18
12.0090	-	100,00	-	-	5,06	295	29,21	34,87	35,92
12.0097	0,23	99,56	0,21	-	47,65	33	11,34	17,49	71,16
12.0098	-	99,96	-	0,04	20,24	94	15,89	31,96	52,15
12.0100	0,10	98,23	0,42	1,25	21,31	179	10,29	11,23	78,48
12.0109	-	100,00	-	-	30,82	65	31,81	30,62	37,57
12.0112	0,14	99,81	-	0,05	37,77	51	40,14	23,73	36,13
12.0113	0,30	99,70	-	-	18,71	144	27,35	19,53	53,12
12.0116	0,15	99,85	-	-	52,73	26	22,78	28,64	48,57
12.0118	0,06	99,94	-	-	30,79	60	17,08	19,02	63,90
12.0122	2,46	97,43	0,10	-	25,05	64	35,32	36,76	27,93
12.0126	-	100,00	-	-	39,72	50	9,98	13,90	76,12
12.0128	0,11	99,85	0,04	-	29,37	65	11,90	16,75	71,35
12.0134	0,82	99,18	-	-	48,22	31	16,54	11,81	71,65

Tabela 2.4.28: Czas oczekiwania i rozkład porad w zależności od krotności przyjęć pacjentów

ID	Udział tryb nagły [%]	Udział tryb plan. skier. [%]	Udział tryb plan. bez skier. [%]	Udział inny tryb [%]	Udział porad przed med. PL [%]	Mediana czasu oczekiwania (w dniach)	Udział porad dla pacj 1. krotn. [%]	Udział porad dla pacj 2. krotn. [%]	Udział porad dla pacj 3. i więcej krotn. [%]
12.0137	-	100,00	-	-	17,23	200	50,80	42,45	6,75
12.0140	1,54	98,29	-	0,16	8,45	87	24,37	24,86	50,77
12.0142	1,72	98,24	0,05	-	15,29	150	23,84	25,33	50,84
12.0145	0,09	99,91	-	-	38,13	43	26,66	18,02	55,32
12.0153	-	100,00	-	-	21,78	162	22,87	25,64	51,49
12.0155	0,95	99,05	-	-	46,40	34	12,27	12,50	75,23
12.0156	7,76	92,24	-	-	33,39	41	7,85	9,45	82,70
12.0179	0,11	99,89	-	-	51,57	28	20,63	15,25	64,13
12.0182	0,28	99,72	-	-	52,17	27	24,48	24,90	50,63
12.0184	-	99,67	0,33	-	17,79	141	44,32	38,88	16,80
12.0192	2,36	97,64	-	-	32,08	54	16,56	10,98	72,46
12.0235	0,03	99,97	-	-	23,05	160	19,97	25,88	54,15
12.0238	0,75	99,19	-	0,06	67,52	12	17,26	18,41	64,33
12.0246	0,11	99,82	-	0,07	55,67	24	10,84	12,34	76,82
12.0263	0,38	99,49	0,13	-	27,64	219	20,64	42,29	37,07
12.0269	2,19	97,72	-	0,09	22,38	129	25,79	30,12	44,09
12.0274	-	100,00	-	-	9,43	155	21,34	10,98	67,68
12.0279	1,73	98,27	-	-	32,45	63	24,98	21,51	53,51
12.0282	0,11	99,89	-	-	55,25	24	23,95	25,31	50,73
12.0283	0,09	99,91	-	-	23,46	139	24,00	32,02	43,98
12.0287	1,05	98,30	0,48	0,16	52,50	25	9,53	10,66	79,81
12.0288	0,05	99,91	-	0,05	38,63	47	11,89	11,66	76,45
12.0292	0,08	99,92	-	-	30,86	66	12,39	15,15	72,45
12.0305	0,08	99,62	0,31	-	77,71	10	48,47	23,36	28,17
12.0322	-	99,33	0,67	-	14,34	322	40,62	30,36	29,02
12.0347	1,59	98,41	-	-	32,89	53	7,79	7,96	84,25
12.0366	-	100,00	-	-	67,10	14	35,92	23,73	40,35
12.0371	-	100,00	-	-	45,09	36	62,47	27,20	10,33
12.0389	-	100,00	-	-	54,93	24	8,72	9,50	81,78
12.0404	-	100,00	-	-	64,74	17	34,95	21,88	43,16
12.0415	-	99,94	0,06	-	64,75	15	19,34	15,86	64,80
12.0428	0,60	98,66	0,74	-	43,75	36	16,05	16,05	67,89
12.0430	4,04	95,67	-	0,29	48,46	28	21,92	25,00	53,08
12.0431	-	99,93	0,07	-	54,20	23	19,10	21,68	59,22
12.0443	-	100,00	-	-	32,29	48	31,37	24,35	44,28
12.0448	0,52	99,48	-	-	49,66	30	24,83	15,71	59,46
12.0457	-	99,82	0,18	-	47,94	33	14,78	21,51	63,71
12.0462	-	100,00	-	-	61,08	17	9,68	12,40	77,92
12.0463	-	100,00	-	-	51,46	28	10,60	11,26	78,15
12.0464	-	100,00	-	-	50,31	29	5,81	7,30	86,89
12.0465	0,03	99,97	-	-	68,87	13	9,42	13,44	77,15
12.0466	0,34	99,66	-	-	63,70	17	11,81	14,47	73,72
12.0467	-	100,00	-	-	52,83	26	11,28	14,45	74,27
12.0469	1,96	98,04	-	-	63,11	16	18,21	15,08	66,71
12.0474	-	100,00	-	-	32,90	49	14,69	17,39	67,92
12.0479	-	99,97	0,03	-	20,11	135	23,66	17,41	58,93
12.0486	0,10	99,90	-	-	46,33	35	7,45	6,73	85,82
12.0489	0,39	99,56	0,01	0,05	49,26	30	14,85	17,05	68,10
12.0497	0,58	99,42	-	-	73,60	13	13,54	11,61	74,85
12.0503	0,37	99,63	-	-	69,02	15	14,05	13,64	72,31
12.0513	2,24	97,73	0,03	-	66,75	13	15,08	16,55	68,37
12.0540	3,39	96,56	-	0,05	44,81	34	12,04	10,97	76,99
12.0549	-	100,00	-	-	35,08	57	11,96	38,14	49,90
12.0550	-	100,00	-	-	19,06	72	26,65	19,42	53,93
12.0552	-	100,00	-	-	69,34	10	70,61	20,30	9,09
12.0558	-	99,82	0,18	-	37,25	46	30,28	35,96	33,76
12.0568	2,57	97,43	-	-	43,03	40	30,56	13,69	55,75
12.0579	-	100,00	-	-	67,41	14	15,69	16,56	67,75
12.0584	-	99,92	0,08	-	16,21	166	14,12	32,34	53,54
12.0602	0,04	99,96	-	-	68,48	16	17,63	26,34	56,03
12.0638	-	100,00	-	-	48,37	34	48,76	22,56	28,68

Tabela 2.4.28: Czas oczekiwania i rozkład porad w zależności od krotności przyjęć pacjentów

ID	Udział tryb nagły [%]	Udział tryb plan. skier. [%]	Udział tryb plan. bez skier. [%]	Udział inny tryb [%]	Udział porad przed med. PL [%]	Mediana czasu oczekiwania (w dniach)	Udział porad dla pacj 1. krotn. [%]	Udział porad dla pacj 2. krotn. [%]	Udział porad dla pacj 3. i więcej krotn. [%]
12.0640	-	100,00	-	-	72,27	9	40,55	23,57	35,88
12.0643	-	99,95	0,05	-	38,20	55	19,95	15,32	64,73
12.0646	1,48	98,52	-	-	49,89	28	18,07	16,59	65,34
12.0650	0,05	99,95	-	-	24,73	94	17,63	13,11	69,26
12.0655	0,01	99,68	0,30	-	38,43	53	11,49	11,97	76,55
12.0669	-	100,00	-	-	67,43	15	13,26	14,14	72,60
12.0674	0,24	99,73	0,03	-	70,06	14	13,96	14,47	71,56
12.0676	-	100,00	-	-	37,21	64	20,76	12,64	66,60
12.0683	-	100,00	-	-	48,55	31	16,87	19,44	63,70
12.0685	0,85	99,15	-	-	43,94	36	18,99	19,48	61,53
12.0687	-	100,00	-	-	43,06	39	27,06	13,65	59,29
12.0697	0,13	99,87	-	-	62,03	15	24,58	20,25	55,16
12.0705	-	99,93	0,07	-	45,17	38	18,89	29,16	51,95
12.0709	-	100,00	-	-	52,80	25	10,24	12,65	77,11
12.0717	-	100,00	-	-	45,44	43	21,59	19,04	59,38
12.0732	-	100,00	-	-	41,85	60	36,56	25,25	38,19
12.0742	0,05	99,95	-	-	57,53	21	12,86	11,59	75,55
12.0755	0,11	99,78	0,11	-	16,82	184	8,69	13,73	77,58
12.0768	-	99,90	0,10	-	13,81	157	15,91	22,74	61,35
12.0775	0,03	99,97	-	-	63,47	16	11,08	19,98	68,94
12.0793	0,51	99,49	-	-	62,06	17	11,69	14,40	73,91
12.0802	7,73	92,27	-	-	59,68	15	14,05	15,00	70,95
12.0811	9,63	90,34	-	0,03	42,46	28	16,07	14,51	69,42
12.0820	0,24	99,76	-	-	32,15	60	13,02	14,31	72,67
12.0833	0,35	99,61	0,04	-	59,33	21	3,98	3,59	92,43
12.0861	0,37	99,63	-	-	31,14	72	12,48	13,24	74,28
12.0862	10,11	89,89	-	-	57,75	16	14,97	17,31	67,72
12.0864	0,10	99,90	-	-	57,98	18	31,49	20,75	47,76
12.0867	2,02	97,98	-	-	65,59	13	16,90	16,40	66,70
12.0883	-	100,00	-	-	46,81	37	32,36	23,29	44,34
12.0891	-	100,00	-	-	64,04	13	33,08	16,08	50,83
12.0898	0,22	99,78	-	-	72,58	12	20,10	18,66	61,23
12.0901	2,00	98,00	-	-	39,57	42	16,22	13,83	69,95
12.0903	0,42	99,58	-	-	54,10	23	20,40	18,06	61,54
12.0915	1,34	98,66	-	-	69,25	8	17,47	20,55	61,98
12.0919	0,18	99,80	0,02	-	42,73	42	15,61	15,01	69,38
12.0920	0,08	99,92	-	-	46,39	35	22,47	23,36	54,18
12.0924	-	100,00	-	-	57,06	21	12,99	20,11	66,89
12.0927	1,14	98,86	-	-	42,38	37	12,94	13,69	73,37
12.0936	0,03	99,97	-	-	34,13	67	11,92	17,76	70,32
12.0952	-	100,00	-	-	33,52	62	23,70	20,00	56,30
12.0956	0,23	99,77	-	-	37,73	48	17,57	12,16	70,27
12.0974	5,05	94,54	0,42	-	66,44	10	20,48	19,86	59,66
12.0980	2,18	97,80	0,02	-	21,89	106	7,67	10,11	82,22
12.0982	1,45	98,55	-	-	60,61	19	11,90	15,63	72,46
12.0983	0,36	98,99	-	0,66	57,48	20	21,00	21,00	57,99
12.0985	1,13	98,68	-	0,19	53,71	25	18,87	22,75	58,38
12.0997	-	100,00	-	-	70,42	11	24,69	22,00	53,30
12.1000	0,22	99,74	-	0,04	28,67	76	5,50	6,65	87,85
12.1003	0,20	99,80	-	-	40,78	43	6,00	9,21	84,79
12.1004	19,20	80,71	-	0,08	65,66	11	6,63	10,64	82,73
12.1006	4,12	95,77	0,05	0,05	42,74	40	6,34	7,71	85,95
12.1007	-	100,00	-	-	60,33	20	7,78	12,73	79,49
12.1009	0,63	99,28	-	0,10	45,12	36	7,82	12,71	79,48
12.1011	1,45	98,53	-	0,02	64,06	13	12,32	18,43	69,26
12.1019	0,06	99,91	0,03	-	67,70	14	16,23	14,10	69,66
12.1021	-	100,00	-	-	59,83	20	10,58	9,85	79,56
12.1028	0,07	99,89	-	0,04	62,07	14	24,88	19,98	55,14
12.1030	0,05	99,91	0,05	-	64,22	14	16,42	15,62	67,96
12.1032	0,79	99,16	-	0,04	48,01	31	5,94	8,91	85,15
12.1045	0,06	99,94	-	-	53,28	26	12,93	15,38	71,68

Tabela 2.4.28: Czas oczekiwania i rozkład porad w zależności od krotności przyjęć pacjentów

ID	Udział tryb nagły [%]	Udział tryb plan. skier. [%]	Udział tryb plan. bez skier. [%]	Udział inny tryb [%]	Udział porad przed med. PL [%]	Mediana czasu oczekiwania (w dniach)	Udział porad dla pacj 1. krotn. [%]	Udział porad dla pacj 2. krotn. [%]	Udział porad dla pacj 3. i więcej krotn. [%]
12.1047	0,75	99,20	0,05	-	57,75	22	12,90	17,70	69,40
12.1050	2,02	97,98	-	-	29,44	87	13,12	18,76	68,12
12.1052	0,37	99,63	-	-	53,23	23	31,30	21,92	46,77
12.1067	-	100,00	-	-	34,95	80	27,72	10,80	61,48
12.1096	-	99,96	0,04	-	6,81	177	17,05	26,49	56,46
12.1112	-	100,00	-	-	61,82	25	61,25	21,65	17,09
12.1114	-	100,00	-	-	61,23	23	3,85	4,62	91,54
12.1122	0,13	99,87	-	-	23,38	70	7,88	5,84	86,28
12.1135	-	100,00	-	-	6,55	124	8,64	14,21	77,16
12.1155	-	99,98	0,02	-	53,31	26	10,66	11,14	78,20
12.1190	1,44	98,23	0,33	-	17,28	104	38,21	22,15	39,65
12.1195	-	100,00	-	-	12,78	155	33,26	21,29	45,45
12.1203	0,03	99,97	-	-	64,54	18	14,09	15,72	70,20
12.1214	-	100,00	-	-	42,86	36	46,94	16,33	36,73
12.1237	1,01	98,97	0,01	0,01	77,03	11	11,85	8,07	80,09
12.1259	3,13	96,82	0,04	0,01	78,99	9	10,48	11,80	77,72
12.1275	-	99,94	0,06	-	14,25	109	39,33	23,72	36,95
12.1280	1,50	98,50	-	-	44,78	34	34,11	18,45	47,44
12.1292	3,50	96,50	-	-	67,31	10	12,81	10,29	76,90
12.1314	12,28	87,63	-	0,09	31,07	39	30,33	17,49	52,19
12.1327	-	100,00	-	-	16,40	136	31,35	35,70	32,95
12.1339	2,97	97,03	-	-	66,16	13	20,90	13,48	65,62
12.1342	-	100,00	-	-	37,58	55	25,70	18,25	56,04
12.1387	1,87	98,13	-	-	77,19	12	8,54	8,59	82,86
12.1400	10,40	89,47	-	0,13	67,78	9	15,12	12,91	71,97
12.1427	0,44	99,56	-	-	63,42	14	21,58	15,85	62,58
12.1449	-	100,00	-	-	28,54	83	22,16	19,96	57,88
12.1465	34,99	64,79	0,06	0,17	29,59	38	11,57	13,66	74,77
12.1466	0,39	99,61	-	-	12,76	118	11,38	15,39	73,22
12.1499	1,04	98,96	-	-	6,40	374	12,86	29,56	57,58
12.1501	4,00	96,00	-	-	26,05	63	14,43	11,73	73,85
12.1512	-	100,00	-	-	25,72	79	9,81	19,93	70,26
12.1515	-	99,75	0,25	-	45,64	36	11,66	12,66	75,67
12.2985	0,09	99,91	-	-	32,24	86	24,95	19,13	55,92
12.2995	-	100,00	-	-	48,80	31	21,84	23,89	54,27
Woj.	1,91	97,93	0,03	0,13	49,02	29	15,14	16,29	68,58

Opracowanie DAiS na podstawie danych z NFZ

Tabela 2.4.29: Analiza świadczeń zapewnionych pacjentom, którzy pojawili się 3 razy lub więcej w poradni danego świadczeniodawcy w 2016 roku

ID	Przyszpitalna liczba porad [tys.]	Liczba pacjentów [tys.]	Liczba porad na pacjenta [tys.]	Udział porad zachowaw. [%]	Udział porad W11 w zachowaw. [%]	Udział porad W21 w zachowaw. [%]	Udział porad zabieg. [%]	Udział porad KAOS [%]	Udział porad ASDK [%]	Udział porad odrębnych [%]	Udział porad W17 w zachowaw. [%]
12.0001	1	7,17	1,59	0,00	63,00	0,86	-	36,83	-	-	0,97
12.0003	1	6,57	1,36	0,00	62,56	0,92	-	37,44	-	-	1,83
12.0004	1	6,64	1,26	0,01	63,97	0,78	-	35,17	-	-	0,02
12.0005	1	0,98	0,20	0,00	41,00	0,72	-	59,00	-	-	-
12.0007	1	2,56	0,44	0,01	31,50	0,83	-	66,86	-	-	0,99
12.0008	1	10,78	2,10	0,01	58,55	0,75	-	40,18	-	-	0,17
12.0010	1	4,22	0,72	0,01	64,19	0,67	-	32,62	-	-	0,96
12.0011	1	6,96	1,45	0,00	69,45	0,83	-	30,45	-	-	0,21
12.0012	1	5,97	1,17	0,01	81,41	0,86	-	17,69	-	-	0,12
12.0013	1	5,24	0,85	0,01	66,55	0,53	-	31,87	-	-	0,80
12.0014	1	2,91	0,49	0,01	53,86	0,84	-	46,07	-	-	4,66

Tabela 2.4.29: Analiza świadczeń zapewnionych pacjentom, którzy pojawili się 3 razy lub więcej w poradni danego świadczeniodawcy w 2016 roku

ID	Przyszpitalna liczba porad [tys.]	Liczba pacjentów [tys.]	Liczba porad na pacjenta [tys.]	Udział porad zachowaw. [%]	Udział porad W11 w zachowaw. [%]	Udział porad W21 w zachowaw. [%]	Udział porad zabieg. [%]	Udział porad KAOS [%]	Udział porad ASDK [%]	Udział porad odrębnych [%]	Udział porad W17 w zachowaw. [%]
12.0015	1	8,24	1,52	0,01	66,65	0,83	-	33,35	-	-	1,16
12.0016	1	0,82	0,22	0,00	96,35	0,88	-	3,41	-	-	-
12.0017	1	3,10	0,60	0,01	64,52	0,55	-	34,84	-	-	-
12.0018	1	6,94	1,33	0,01	57,48	0,59	-	41,80	-	-	6,97
12.0019	1	4,86	0,90	0,01	62,85	0,84	-	37,04	-	-	3,76
12.0021	1	2,16	0,49	0,00	71,15	0,83	-	28,85	-	-	0,33
12.0023	1	10,43	2,03	0,01	71,56	0,84	-	27,46	-	-	1,14
12.0024	1	13,57	2,96	0,00	58,39	0,48	-	41,43	-	-	0,06
12.0025	1	2,09	0,38	0,01	97,13	0,74	-	2,87	-	-	0,15
12.0026	1	4,72	0,91	0,01	59,83	0,68	-	39,17	-	-	-
12.0027	1	4,37	0,84	0,01	58,11	0,70	-	41,89	-	-	1,34
12.0028	1	7,63	0,92	0,01	20,63	0,70	-	79,37	-	-	5,21
12.0029	1	1,46	0,27	0,01	71,58	0,72	-	28,42	-	-	1,05
12.0030	1	9,76	1,49	0,01	54,37	0,94	-	45,63	-	-	0,08
12.0032	1	9,55	1,60	0,01	44,03	0,92	-	55,44	-	-	-
12.0033	1	2,76	0,50	0,01	53,41	0,82	-	46,52	-	-	0,61
12.0034	1	3,46	0,66	0,01	60,34	0,66	-	38,42	-	-	0,14
12.0036	1	4,04	0,79	0,01	36,71	0,85	-	63,29	-	-	0,07
12.0037	1	6,15	1,38	0,00	67,13	0,91	-	32,69	-	-	0,02
12.0038	1	4,63	0,79	0,01	58,41	0,75	-	41,59	-	-	1,44
12.0039	1	3,72	0,72	0,01	69,63	0,75	-	28,76	-	-	1,08
12.0041	1	3,42	0,62	0,01	76,84	0,87	-	23,16	-	-	1,18
12.0042	1	6,21	1,18	0,01	64,01	0,85	-	35,99	-	-	0,50
12.0044	1	3,66	0,82	0,00	44,23	0,82	-	55,77	-	-	14,35
12.0045	1	7,40	1,38	0,01	59,01	0,79	-	40,99	-	-	5,70
12.0048	1	5,16	1,03	0,01	63,54	0,81	-	36,46	-	-	-
12.0049	1	7,70	1,47	0,01	66,25	0,73	-	33,06	-	-	1,59
12.0051	1	2,37	0,47	0,01	67,14	0,46	-	31,38	-	-	0,19
12.0054	1	3,31	0,65	0,01	61,87	0,76	-	37,56	-	-	1,76
12.0055	1	1,48	0,41	0,00	97,17	0,55	-	2,83	-	-	0,83
12.0056	1	2,93	0,58	0,01	46,46	0,74	-	51,74	-	-	-
12.0058	1	4,08	0,96	0,00	70,70	0,83	-	29,08	-	-	1,25
12.0063	1	4,76	0,59	0,01	36,13	0,90	-	63,87	-	-	2,15
12.0065	1	3,80	0,72	0,01	60,54	0,73	-	39,46	-	-	2,43
12.0066	1	0,29	0,08	0,00	80,95	0,95	-	19,05	-	-	2,94
12.0070	1	6,33	1,27	0,00	72,46	0,86	-	27,54	-	-	-
12.0075	-	0,54	0,09	0,01	23,99	0,65	-	76,01	-	-	-
12.0076	1	3,56	0,57	0,01	75,11	0,67	-	24,89	-	-	-
12.0090	1	1,02	0,29	0,00	67,61	0,62	-	32,39	-	-	20,41
12.0097	1	7,84	1,60	0,00	60,00	0,81	-	40,00	-	-	2,00
12.0098	1	4,07	1,00	0,00	63,77	0,70	-	34,26	-	-	0,50
12.0100	1	0,76	0,12	0,01	87,95	0,85	-	12,05	-	-	10,54
12.0109	-	0,76	0,19	0,00	47,35	0,45	-	52,65	-	-	1,68
12.0112	-	0,75	0,20	0,00	73,43	0,88	-	26,57	-	-	12,00
12.0113	1	0,71	0,16	0,00	64,64	0,82	-	35,36	-	-	15,75
12.0116	-	1,57	0,39	0,00	64,84	0,93	-	35,16	-	-	4,72
12.0118	1	2,20	0,53	0,00	69,92	0,80	-	30,08	-	-	9,41
12.0122	1	0,27	0,08	0,00	76,84	0,93	-	23,16	-	-	2,39
12.0126	1	4,07	0,76	0,01	38,41	0,67	-	61,59	-	-	-
12.0128	1	1,90	0,43	0,00	70,26	0,83	-	29,74	-	-	0,60
12.0134	1	6,23	1,23	0,01	64,74	0,76	-	35,26	-	-	6,25
12.0137	1	0,08	0,02	0,00	71,05	0,13	-	28,95	-	-	-
12.0140	1	0,62	0,16	0,00	58,72	0,71	-	41,28	-	-	1,63
12.0142	-	1,12	0,29	0,00	68,42	0,80	-	31,58	-	-	12,87
12.0145	-	0,61	0,14	0,00	56,58	0,55	-	43,42	-	-	2,03
12.0153	-	0,71	0,18	0,00	89,25	0,72	-	10,75	-	-	13,31
12.0155	-	6,32	1,19	0,01	36,44	0,82	-	63,56	-	-	0,83
12.0156	-	6,04	1,00	0,01	84,98	0,64	-	15,02	-	-	0,19
12.0179	1	0,57	0,12	0,00	79,37	0,94	-	20,63	-	-	-

Tabela 2.4.29: Analiza świadczeń zapewnionych pacjentom, którzy pojawili się 3 razy lub więcej w poradni danego świadczeniodawcy w 2016 roku

ID	Przyszpitalność	Liczba porad [tys.]	Liczba pacjentów [tys.]	Liczba porad na pacjenta [tys.]	Udział porad zachowaw. [%]	Udział porad W11 w zachowaw. [%]	Udział porad W21 w zachowaw. [%]	Udział porad zabieg. [%]	Udział porad KAOS [%]	Udział porad ASDK [%]	Udział porad odrębnych [%]	Udział porad W17 w zachowaw. [%]
12.0182	1	0,36	0,09	0,00	59,67	0,76	-	40,33	-	-	-	1,39
12.0184	-	0,10	0,03	0,00	66,67	0,79	-	33,33	-	-	-	16,18
12.0192	-	3,22	0,64	0,01	36,39	0,93	-	63,61	-	-	-	2,73
12.0235	-	1,70	0,43	0,00	78,68	0,74	-	21,32	-	-	-	-
12.0238	-	1,11	0,24	0,00	83,44	0,87	-	16,56	-	-	-	0,22
12.0246	-	6,38	1,19	0,01	65,87	0,97	-	34,08	-	-	-	0,67
12.0263	-	0,29	0,06	0,00	90,72	0,77	-	9,28	-	-	-	-
12.0269	-	1,89	0,49	0,00	54,47	0,58	-	45,53	-	-	-	41,75
12.0274	-	2,05	0,36	0,01	25,66	0,95	-	74,34	-	-	-	-
12.0279	-	0,59	0,16	0,00	87,39	0,95	-	12,61	-	-	-	-
12.0282	-	0,90	0,23	0,00	43,32	0,77	-	56,68	-	-	-	2,06
12.0283	-	0,99	0,22	0,00	39,86	0,55	-	60,14	-	-	-	-
12.0287	-	0,99	0,19	0,01	70,24	0,86	-	29,76	-	-	-	-
12.0288	-	1,68	0,31	0,01	42,67	0,87	-	57,21	-	-	-	2,65
12.0292	-	0,92	0,19	0,00	72,00	0,87	-	28,00	-	-	-	3,18
12.0305	-	0,37	0,09	0,00	43,09	0,89	-	56,91	-	-	-	-
12.0322	-	0,52	0,14	0,00	64,48	0,49	-	34,75	-	-	-	-
12.0347	-	2,43	0,43	0,01	68,52	0,97	-	31,48	-	-	-	-
12.0366	-	0,37	0,10	0,00	66,31	0,68	-	33,69	-	-	-	-
12.0371	-	0,04	0,01	0,00	82,93	0,12	-	17,07	-	-	-	11,76
12.0389	-	2,64	0,47	0,01	72,68	0,90	-	27,32	-	-	-	6,95
12.0404	-	0,14	0,04	0,00	54,93	1,00	-	45,07	-	-	-	-
12.0415	-	1,14	0,24	0,00	77,55	0,94	-	22,45	-	-	-	1,93
12.0428	-	1,02	0,24	0,00	79,51	0,82	-	20,49	-	-	-	-
12.0430	-	0,55	0,13	0,00	58,33	0,95	-	41,67	-	-	-	-
12.0431	-	0,80	0,18	0,00	81,44	0,90	-	18,56	-	-	-	4,28
12.0443	-	0,24	0,08	0,00	38,75	-	-	61,25	-	-	-	-
12.0448	-	1,04	0,20	0,01	41,37	0,80	-	58,63	-	-	-	2,10
12.0457	-	0,71	0,16	0,00	67,23	0,88	-	32,77	-	-	-	0,42
12.0462	-	14,22	2,29	0,01	58,76	0,85	-	41,24	-	-	-	1,34
12.0463	-	2,83	0,46	0,01	64,62	0,79	-	35,38	-	-	-	2,40
12.0464	-	5,40	0,62	0,01	47,98	0,89	-	52,02	-	-	-	3,28
12.0465	-	4,80	0,72	0,01	54,19	0,87	-	45,81	-	-	-	0,92
12.0466	-	3,64	0,69	0,01	69,74	0,83	-	30,26	-	-	-	2,92
12.0467	-	3,42	0,60	0,01	67,05	0,81	-	32,95	-	-	-	2,92
12.0469	-	3,58	0,73	0,00	46,21	0,92	-	53,79	-	-	-	0,61
12.0474	-	0,58	0,13	0,00	30,80	0,91	-	69,20	-	-	-	2,81
12.0479	-	4,11	1,01	0,00	76,20	0,63	-	23,80	-	-	-	0,16
12.0486	-	0,84	0,15	0,01	34,72	0,84	-	65,28	-	-	-	-
12.0489	-	7,06	1,36	0,01	33,32	0,88	-	66,68	-	-	-	4,72
12.0497	-	0,77	0,11	0,01	56,59	0,93	-	43,41	-	-	-	-
12.0503	-	1,56	0,30	0,01	47,53	0,94	-	52,47	-	-	-	-
12.0513	-	14,37	2,86	0,01	49,56	0,78	-	50,44	-	-	-	1,62
12.0540	-	4,48	0,73	0,01	55,07	0,83	-	44,93	-	-	-	8,92
12.0549	-	1,01	0,25	0,00	73,47	0,84	-	26,53	-	-	-	0,81
12.0550	-	0,61	0,14	0,00	83,31	0,76	-	16,69	-	-	-	-
12.0552	-	0,04	0,01	0,00	100,00	0,42	-	-	-	-	-	-
12.0558	-	0,18	0,05	0,00	65,22	0,86	-	34,78	-	-	-	10,83
12.0568	-	0,46	0,09	0,00	66,01	0,71	-	33,99	-	-	-	-
12.0579	-	1,40	0,29	0,00	48,61	0,92	-	51,39	-	-	-	1,62
12.0584	-	1,35	0,29	0,00	64,18	0,84	-	35,82	-	-	-	14,50
12.0602	-	1,26	0,30	0,00	42,31	0,98	-	57,69	-	-	-	1,13
12.0638	-	0,15	0,04	0,00	70,00	0,03	-	30,00	-	-	-	-
12.0640	-	0,21	0,06	0,00	42,03	0,51	-	57,97	-	-	-	1,15
12.0643	-	1,26	0,24	0,01	73,63	0,86	-	26,37	-	-	-	-
12.0646	-	0,58	0,13	0,00	40,70	0,67	-	59,30	-	-	-	22,65
12.0650	-	1,53	0,34	0,00	58,88	0,96	-	41,12	-	-	-	0,67
12.0655	-	6,03	1,06	0,01	81,21	0,86	-	18,79	-	-	-	1,55
12.0669	-	0,91	0,19	0,00	72,32	0,97	-	27,68	-	-	-	-

Tabela 2.4.29: Analiza świadczeń zapewnionych pacjentom, którzy pojawili się 3 razy lub więcej w poradni danego świadczeniodawcy w 2016 roku

ID	Przyszpitalność	Liczba porad [tys.]	Liczba pacjentów [tys.]	Liczba porad na pacjenta [tys.]	Udział porad zachowaw. [%]	Udział porad W11 w zachowaw. [%]	Udział porad W21 w zachowaw. [%]	Udział porad zabieg. [%]	Udział porad KAOS [%]	Udział porad ASDK [%]	Udział porad odrębnych [%]	Udział porad W17 w zachowaw. [%]
12.0674	-	2,66	0,51	0,01	56,99	0,97	-	43,01	-	-	-	-
12.0676	-	1,33	0,21	0,01	39,46	0,86	-	60,54	-	-	-	1,34
12.0683	-	1,34	0,28	0,00	70,91	0,99	-	29,09	-	-	-	-
12.0685	-	1,01	0,18	0,01	63,50	0,88	-	36,50	-	-	-	2,65
12.0687	-	0,50	0,11	0,00	66,67	0,31	-	33,33	-	-	-	-
12.0697	-	0,83	0,18	0,00	73,91	0,74	-	26,09	-	-	-	-
12.0705	-	0,76	0,17	0,00	56,39	0,85	-	43,61	-	-	-	3,97
12.0709	-	1,79	0,33	0,01	56,81	1,00	-	43,19	-	-	-	-
12.0717	-	2,07	0,41	0,01	75,13	0,72	-	24,87	-	-	-	3,34
12.0732	-	0,38	0,09	0,00	63,73	0,64	-	36,27	-	-	-	13,81
12.0742	-	1,66	0,30	0,01	54,77	0,99	-	45,23	-	-	-	-
12.0755	-	3,49	0,68	0,01	62,03	0,58	-	37,86	-	-	-	28,30
12.0768	-	1,28	0,32	0,00	65,11	0,85	-	34,89	-	-	-	1,20
12.0775	-	2,03	0,41	0,00	45,24	0,82	-	54,21	-	-	-	5,45
12.0793	-	5,82	1,00	0,01	77,20	0,96	-	22,80	-	-	-	2,85
12.0802	-	7,60	1,52	0,01	55,28	0,93	-	44,72	-	-	-	1,95
12.0811	-	2,31	0,46	0,01	56,85	0,90	-	43,15	-	-	-	2,13
12.0820	-	1,81	0,37	0,00	76,11	0,98	-	23,89	-	-	-	1,53
12.0833	-	2,11	0,27	0,01	23,21	0,99	-	76,79	-	-	-	0,61
12.0861	-	8,92	1,60	0,01	73,64	0,84	-	26,36	-	-	-	2,36
12.0862	-	11,12	2,39	0,00	34,92	0,89	-	65,08	-	-	-	-
12.0864	-	0,92	0,21	0,00	75,76	0,87	-	24,24	-	-	-	6,20
12.0867	-	0,66	0,12	0,01	54,02	0,81	-	45,98	-	-	-	-
12.0883	-	0,40	0,10	0,00	77,53	0,91	-	22,47	-	-	-	-
12.0891	-	0,34	0,08	0,00	67,76	0,68	-	32,24	-	-	-	25,99
12.0898	-	0,85	0,17	0,00	46,66	0,90	-	53,34	-	-	-	1,26
12.0901	-	6,24	1,17	0,01	42,69	0,89	-	57,31	-	-	-	4,13
12.0903	-	0,74	0,16	0,00	57,47	0,90	-	42,53	-	-	-	-
12.0915	-	0,78	0,17	0,00	84,18	0,88	-	15,82	-	-	-	-
12.0919	-	3,80	0,80	0,00	56,80	0,93	-	43,20	-	-	-	3,01
12.0920	-	0,67	0,14	0,00	72,60	0,89	-	27,54	-	-	-	5,36
12.0924	-	0,59	0,13	0,00	76,86	0,94	-	23,14	-	-	-	-
12.0927	-	2,64	0,57	0,00	59,95	0,97	-	40,05	-	-	-	-
12.0936	-	10,70	2,20	0,00	69,83	0,80	-	30,17	-	-	-	8,76
12.0952	-	0,30	0,07	0,00	65,46	0,78	-	34,54	-	-	-	-
12.0956	-	0,62	0,13	0,00	57,21	0,95	-	42,79	-	-	-	0,84
12.0974	-	5,32	1,12	0,00	68,65	0,82	-	31,35	-	-	-	2,00
12.0980	-	5,35	0,84	0,01	21,28	0,98	-	78,72	-	-	-	-
12.0982	-	1,40	0,25	0,01	58,29	0,81	-	41,71	-	-	-	2,82
12.0983	-	1,14	0,27	0,00	51,88	0,87	-	48,12	-	-	-	7,08
12.0985	-	1,55	0,34	0,00	77,23	0,82	-	22,71	-	-	-	1,75
12.0997	-	0,22	0,06	0,00	43,12	0,99	-	56,88	-	-	-	-
12.1000	-	4,81	0,62	0,01	61,40	0,74	-	38,60	-	-	-	4,71
12.1003	-	3,41	0,47	0,01	45,16	0,68	-	54,84	-	-	-	3,25
12.1004	-	3,03	0,47	0,01	40,65	0,76	-	59,35	-	-	-	1,22
12.1006	-	9,64	1,35	0,01	45,30	0,77	-	54,70	-	-	-	-
12.1007	-	2,65	0,38	0,01	44,16	0,79	-	55,84	-	-	-	2,14
12.1009	-	5,70	0,80	0,01	41,72	0,67	-	58,28	-	-	-	4,83
12.1011	-	3,64	0,64	0,01	47,86	0,69	-	52,14	-	-	-	4,31
12.1019	-	4,54	0,90	0,01	52,73	0,99	-	47,25	-	-	-	-
12.1021	-	3,07	0,49	0,01	63,85	0,88	-	36,15	-	-	-	-
12.1028	-	4,16	0,83	0,01	59,44	0,73	-	40,32	-	-	-	16,25
12.1030	-	1,45	0,31	0,00	74,81	0,96	-	25,19	-	-	-	-
12.1032	-	3,86	0,58	0,01	63,05	0,90	-	36,95	-	-	-	0,45
12.1045	-	1,26	0,21	0,01	50,16	0,86	-	49,84	-	-	-	2,06
12.1047	-	1,39	0,27	0,01	80,76	0,82	-	19,24	-	-	-	0,80
12.1050	-	1,62	0,34	0,00	77,59	0,38	-	22,41	-	-	-	0,32
12.1052	-	0,38	0,10	0,00	56,51	0,92	-	43,49	-	-	-	-
12.1067	-	0,67	0,12	0,01	91,67	0,80	-	8,33	-	-	-	0,16

Tabela 2.4.29: Analiza świadczeń zapewnionych pacjentom, którzy pojawili się 3 razy lub więcej w poradni danego świadczeniodawcy w 2016 roku

ID	Przyszpitalna liczba porad [tys.]	Liczba pacjentów [tys.]	Liczba porad na pacjenta [tys.]	Udział porad zachowaw. [%]	Udział porad W11 w zachowaw. [%]	Udział porad W21 w zachowaw. [%]	Udział porad zabieg. [%]	Udział porad KAOS [%]	Udział porad ASDK [%]	Udział porad odrębnych [%]	Udział porad W17 w zachowaw. [%]	
12.1096	-	1,35	0,34	0,00	68,99	0,80	-	31,01	-	-	-	11,80
12.1112	-	0,06	0,02	0,00	75,00	0,84	-	25,00	-	-	-	-
12.1114	-	0,60	0,10	0,01	34,45	0,91	-	65,55	-	-	-	-
12.1122	-	0,68	0,15	0,00	41,68	1,00	-	58,32	-	-	-	-
12.1135	-	0,55	0,13	0,00	36,28	0,93	-	63,72	-	-	-	-
12.1155	-	3,69	0,62	0,01	56,54	0,88	-	43,46	-	-	-	0,77
12.1190	-	0,36	0,09	0,00	77,09	0,44	-	22,91	-	-	-	-
12.1195	-	0,62	0,15	0,00	65,91	0,28	-	34,09	-	-	-	9,07
12.1203	-	2,11	0,47	0,00	83,16	0,87	-	16,84	-	-	-	-
12.1214	-	0,05	0,01	0,00	75,93	0,78	-	24,07	-	-	-	-
12.1237	-	12,47	2,11	0,01	78,38	0,98	-	21,62	-	-	-	-
12.1259	-	12,33	2,47	0,00	55,97	0,91	-	44,03	-	-	-	0,39
12.1275	-	0,65	0,16	0,00	49,92	0,38	-	50,08	-	-	-	9,54
12.1280	-	0,98	0,24	0,00	48,47	0,71	-	51,53	-	-	-	22,69
12.1292	-	4,81	0,73	0,01	80,26	0,86	-	19,74	-	-	-	-
12.1314	-	0,56	0,12	0,00	62,75	0,68	-	37,25	-	-	-	-
12.1327	-	0,23	0,07	0,00	58,59	0,96	-	41,41	-	-	-	-
12.1339	-	4,66	0,89	0,01	25,57	0,82	-	74,43	-	-	-	10,39
12.1342	-	1,87	0,42	0,00	70,58	0,69	-	29,42	-	-	-	1,74
12.1387	-	9,80	1,45	0,01	18,26	0,88	-	81,74	-	-	-	2,52
12.1400	-	17,16	3,25	0,01	70,49	0,92	-	29,51	-	-	-	1,67
12.1427	-	2,68	0,50	0,01	36,61	0,87	-	63,39	-	-	-	4,69
12.1449	-	0,29	0,07	0,00	75,17	0,98	-	24,83	-	-	-	1,38
12.1465	-	1,36	0,23	0,01	77,67	0,98	-	22,33	-	-	-	0,66
12.1466	-	1,11	0,24	0,00	52,02	0,83	-	47,98	-	-	-	0,17
12.1499	-	1,05	0,26	0,00	67,40	0,55	-	32,60	-	-	-	-
12.1501	-	1,42	0,32	0,00	32,26	0,99	-	67,74	-	-	-	0,22
12.1512	-	3,22	0,63	0,01	66,12	0,80	-	33,88	-	-	-	0,09
12.1515	-	1,21	0,20	0,01	76,88	0,97	-	23,12	-	-	-	-
12.2985	-	0,61	0,15	0,00	57,33	0,96	-	42,67	-	-	-	0,28
12.2995	1	3,47	0,73	0,00	81,10	0,80	-	18,90	-	-	-	0,39
Woj.	-	666,80	123,93	0,01	58,84	0,81	-	40,98	-	-	-	2,27

Opracowanie DAiS na podstawie danych z NFZ

2.4.4 Poradnia chirurgii ogólnej dla dzieci

W województwie śląskim liczba poradni, które w 2016 roku sprawozdały co najmniej jedną poradę w ramach NFZ wyniosła 41. Zróżnicowanie liczby porad i poradni pomiędzy województwami prezentuje Tabela 2.4.30.

Tabela 2.4.30: PORADNIA CHIRURGII OGÓLNEJ DLA DZIECI - podstawowe statystyki według województw

województwo	Liczba porad [tys.]	Liczba porad na poradnie	Liczba poradni
dolnośląskie	41,82	4 646,22	9
kujawsko-pomorskie	63,33	4 221,80	15
lubelskie	32,92	4 702,29	7
lubuskie	42,66	10 664,75	4
łódzkie	62,22	5 184,58	12
małopolskie	76,42	4 776,31	16
mazowieckie	154,39	5 938,08	26
opolskie	8,14	1 629,00	5

Tabela 2.4.30: PORADNIA CHIRURGII OGÓLNEJ DLA DZIECI - podstawowe statystyki według województw

województwo	Liczba porad [tys.]	Liczba porad na poradnie	Liczba poradni
podkarpackie	48,95	4 449,64	11
podlaskie	31,97	6 394,00	5
pomorskie	66,78	4 769,71	14
śląskie	192,26	4 689,32	41
świętokrzyskie	21,44	4 288,80	5
warmińsko-mazurskie	62,57	12 513,20	5
wielkopolskie	118,47	5 150,78	23
zachodniopomorskie	38,02	4 752,62	8
Polska	1 062,34	5 157,00	206

Opracowanie DAiS na podstawie danych NFZ

Mapa 2.4.7: PORADNIA CHIRURGII OGÓLNEJ DLA DZIECI - liczba poradni w województwach

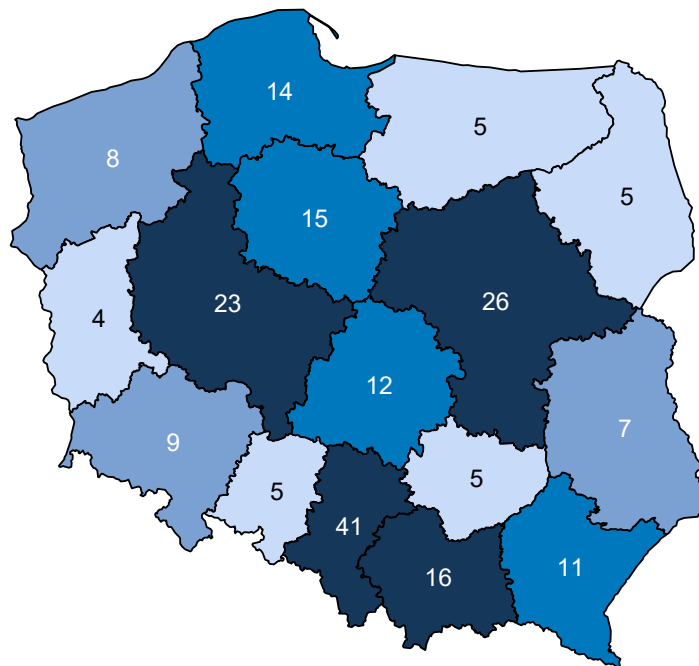

Opracowanie DAiS na podstawie danych z NFZ i GUS

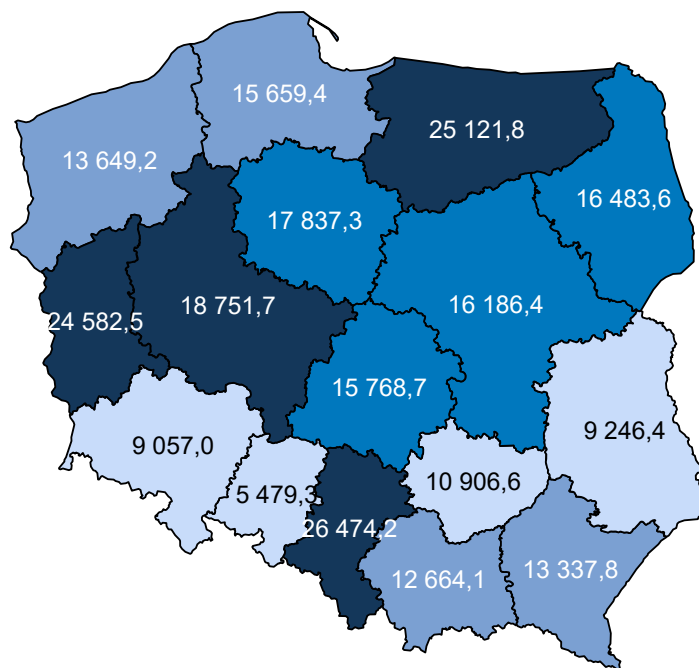
Mapa 2.4.8: PORADNIA CHIRURGII OGÓLNEJ DLA DZIECI - liczba porad na 100 tys. dzieci

Opracowanie DAIS na podstawie danych z NFZ i GUS

W sprawozdaniu ZD3 PORADNIA CHIRURGII OGÓLNEJ DLA DZIECI wchodzi w skład grupy poradni o nazwie poradnia chirurgiczna. Według tego sprawozdania w 2016 roku w województwie wykonano 2 912,2 tys. porad (por. Tabela 2.4.31)⁷⁶. W ramach świadczeń sfinansowanych ze środków NFZ liczba porad w tych poradniach wyniosła 1 352,5 tys. Porównanie liczby porad sprawozdanych poprzez ZD-3 oraz liczby porad sprawozdanych do NFZ wskazuje, że 1 559,7 tys. porad nie jest finansowana w ramach umowy z NFZ. Należy podkreślić, że wartość 53,6% oznacza minimalny szacowany odsetek świadczeń realizowanych poza NFZ. Jak już wspomniano wcześniej sprawozdanie ZD-3 dotyczy podmiotów prowadzących ambulatoryjną opiekę zdrowotną, w przypadku zakładów opieki zdrowotnej publicznych i niepublicznych, a w przypadku praktyk lekarskich finansowanych ze środków publicznych. W sytuacji gdy dla danego regionu liczba porad sprawozdawanych przez ZD-3 była mniejsza od liczby porad sprawozdawanych do NFZ, przyjęto, że różnica ta wyniosła 0. Zróżnicowanie tego wskaźnika pomiędzy powiatami województwa prezentuje Wykres 2.4.3⁷⁷. W analizie sprawozdań ZD-3 uwzględniono dane dotyczące wszystkich porad ambulatoryjnych sprawozdanych w 2016 roku do GUS. Porównano je ze sprawozdawczością NFZ w ramach wszystkich rozpoznań, nie ograniczając zakresu porad wyłącznie do rozpoznań analizowanych w danej grupie chorób. Stąd też, liczba porad w ramach NFZ dla analizowanej grupy chorób w określonym typie poradni może się różnić od danych w niniejszym rozdziale.

Tabela 2.4.31: Poradnie wchodzące w skład grupy poradni ZD-3 o nazwie poradnia chirurgiczna w województwie

Nazwa poradni	Liczba porad NFZ. [tys.]
PORADNIA CHIRURGII OGÓLNEJ	974,29
PORADNIA CHIRURGII OGÓLNEJ DLA DZIECI	191,22
PORADNIA CHIRURGII NACZYNIOWEJ	47,86
PORADNIA CHIRURGII ONKOLOGICZNEJ	45,38
PORADNIA PROKTOLOGICZNA	36,68
PORADNIA CHIRURGII SZCZĘKOWO-TWARZOWEJ	28,87
PORADNIA CHIRURGII KLATKI PIERSIOWEJ	11,04

⁷⁶Należy podkreślić, że mowa tu o wszystkich poradach, niekoniecznie związanych z analizowaną grupą.⁷⁷Ze względu na dostępność danych, odsetek porad finansowanych poza NFZ został zaprezentowany po miejscu udzielania świadczeń.

Tabela 2.4.31: Poradnie wchodzące w skład grupy poradni ZD-3 o nazwie poradnia chirurgiczna w województwie

Nazwa poradni	Liczba porad NFZ. [tys.]
PORADNIA CHIRURGII PLASTYCZNEJ	8,68
PORADNIA KARDIOCHIRURGICZNA	5,30
PORADNIA CHIRURGII ONKOLOGICZNEJ DLA DZIECI	2,99
PORADNIA KARDIOCHIRURGICZNA DLA DZIECI	0,14
PORADNIA LECZENIA OPARZEŃ	0,05
PORADNIA CHIRURGII SZCZĘKOWO-TWARZOWEJ DLA DZIECI	0,04
PORADNIA CHIRURGII PLASTYCZNEJ DLA DZIECI	0,00

Opracowanie DAiS na podstawie danych NFZ

Tabela 2.4.32: Porównanie liczby porad NFZ ze sprawozdaniem ZD3 w województwie

Nazwa poradni ZD-3	Liczba porad ZD-3 [tys.]	Liczba porad NFZ. [tys.]	Porady poza NFZ [%]	Porady poza NFZ dla PL [%]
poradnia chirurgiczna	2 912,22	1 352,53	53,56	51,71

Opracowanie DAiS na podstawie danych NFZ

Wykres 2.4.3: Odsetek świadczeń poza NFZ

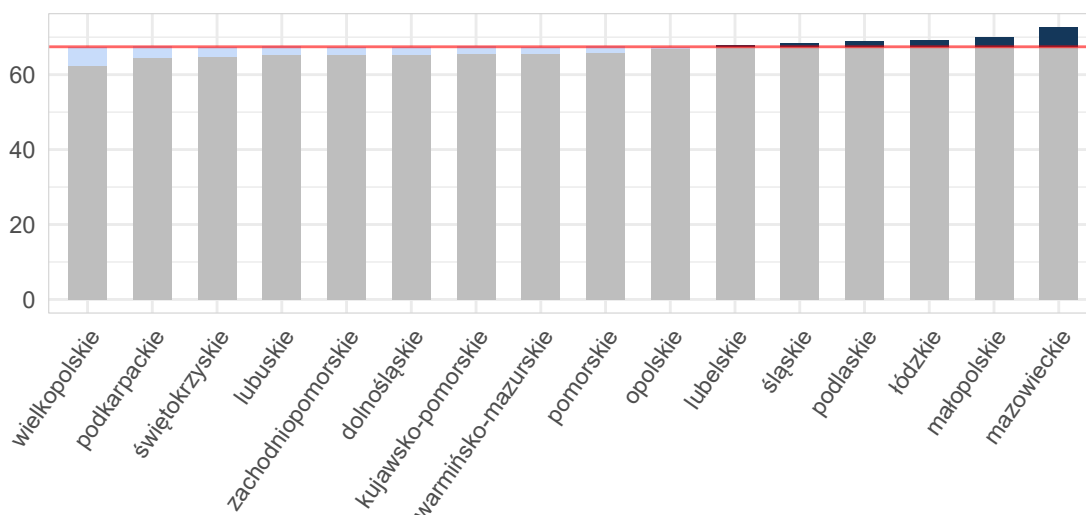

Opracowanie DAiS na podstawie danych z NFZ i GUS

Mapa 2.4.9: Odsetek świadczeń poza NFZ[%]

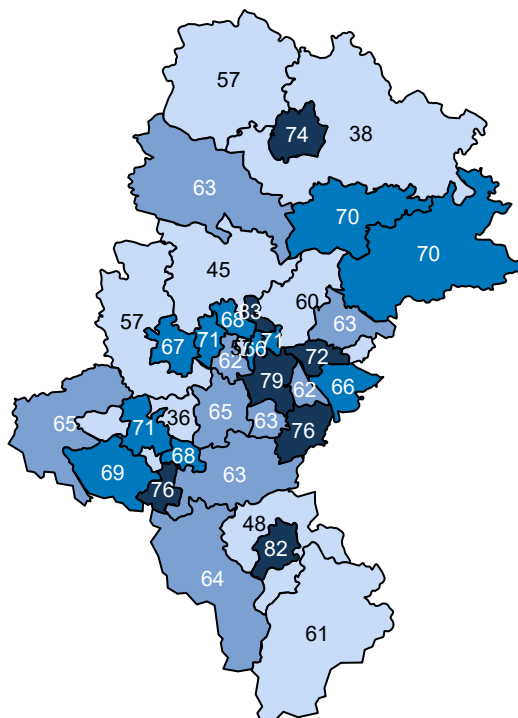

Opracowanie DAiS na podstawie danych z NFZ

Ze względu na dostępność danych, w dalszej części opracowania zostanie przeprowadzona analiza dla świadczeń wykonanych w ramach umowy z NFZ. Dane te zawierają między innymi informacje o typie porady, liczbie pacjentów oraz rozpoznaniu. Porady z rozpoznaniem z analizowanej grupy chorób stanowiły - % porad sprawozdanych w analizowanej poradni w województwie. Najwięcej porad wykonano z rozpoznaniami wchodzącymi w skład podgrupy Urazy kończyn górnych. Liczba porad na jednego pacjenta z rozpoznaniem z analizowanej grupy w województwie wyniosła 2,32.

Tabela 2.4.33: Porady według podgrup dla województwa

Podgrupa	Liczba porad [tys.]	Liczba pacjentów [tys.]	Procentowy udział porad [%]	Liczba porad na pacjenta
Inne urazy	1,08	0,64	0,6	1,69
Obrażenia czaszkowo - mózgowie	9,96	6,69	5,2	1,49
Urazy jamy brzusznej	1,36	0,84	0,7	1,63
Urazy klatki piersiowej	0,43	0,27	0,2	1,59
Urazy kończyn dolnych	35,58	15,96	18,5	2,23
Urazy kończyn górnych	47,74	19,37	24,8	2,46
Urazy kręgosłupa	0,42	0,25	0,2	1,65
Urazy miednicy	0,08	0,04	0,0	2,00
Urazy razem	96,64	41,74	50,3	2,32

Opracowanie DAiS na podstawie danych NFZ

Tabela 2.4.34 prezentuje dane wojewódzkie dotyczące charakteru porad wykonanych pacjentom w analizowanej poradni w zależności od wydzielonych podgrup. Analogiczne dane dla Polski przedstawia Tabela 2.4.35. Odsetek porad o charakterze zachowawczym w województwie (w analizowanej poradni, niezależnie od

rozpoznania) wyniósł 64%, z czego 49% porad stanowiły porady typu W11⁷⁸. W Polsce odsetki te wynosiły odpowiednio 73%, 56%. Natomiast porady zachowawcze typu W21 w kraju nie występowały.

W Tabeli suma udziałów porad zachowawczych, zabiegowych, kompleksowych (KAOS), ambulatoryjnych świadczeń diagnostycznych kosztochłonnych i odrębnych może przekroczyć 100%, co wynika ze sprawozdania więcej niż jednego typu produktu dla jednej porady w obrębie rozpoznania.

Tabela 2.4.34: Porady według podgrup dla województwa

Podgrupa	Porady zachowaw. w woj. [%]	Porady W11 w zachowaw. w woj. [%]	Porady W21 w zachowaw. w woj. [%]	Porady zabieg. w woj [%]	Porady KAOS. w woj. [%]	Porady ASDK. w woj. [%]	Porady odrębne w woj. [%]
Inne urazy	73,15	56,85	-	26,85	-	-	-
Obrażenia czaszkowo - mózgowie	56,54	49,13	-	43,46	-	-	-
Urazy jamy brzusznej	82,55	54,99	-	17,45	-	-	-
Urazy klatki piersiowej	88,79	67,52	-	11,21	-	-	-
Urazy kończyn dolnych	53,64	44,63	-	46,36	-	-	-
Urazy kończyn górnych	46,69	35,19	-	53,31	-	-	-
Urazy kręgosłupa	89,40	68,67	-	10,60	-	-	-
Urazy miednicy	96,15	53,85	-	3,85	-	-	-
Urazy razem	51,48	40,92	-	48,52	-	-	-
choroby spoza grupy	76,82	56,19	-	23,18	-	-	-

Opracowanie DAiS na podstawie danych NFZ

Tabela 2.4.35: Porady według podgrup dla Polski

Podgrupa	Porady zachowaw. w PL [%]	Porady W11 w zachowaw. w PL [%]	Porady W21 w zachowaw. w PL [%]	Porady zabieg. w woj [%]	Porady KAOS. w PL [%]	Porady ASDK. w PL [%]	Porady odrębne w PL [%]
Inne urazy	81,97	59,82	-	18,03	-	-	-
Obrażenia czaszkowo - mózgowie	64,31	52,06	-	35,69	-	-	-
Urazy jamy brzusznej	88,90	56,80	-	11,10	-	-	-
Urazy klatki piersiowej	89,31	62,27	-	10,69	-	-	-
Urazy kończyn dolnych	61,25	47,51	-	38,75	-	0,00	-
Urazy kończyn górnych	56,38	36,89	-	43,62	-	-	-
Urazy kręgosłupa	89,75	65,60	-	10,25	-	-	-
Urazy miednicy	98,15	59,57	-	1,85	-	-	-
Urazy razem	60,12	43,24	-	39,88	-	0,00	-
choroby spoza grupy	83,73	65,65	-	16,27	-	-	0,00

Opracowanie DAiS na podstawie danych NFZ

Dalszą część opracowania dla analizowanej poradni wykonano dla poszczególnych świadczeniodawców funkcjonujących w ramach kontraktu z NFZ w województwie śląskim. Liczba tego typu poradni wynosiła w 2016 roku 41. Dla ułatwienia prezentacji danych każdemu świadczeniodawcy nadano unikatowe ID, które jest utrzymywane w kolejnych zestawieniach dokumentu (por. Tabela 2.4.36). Rozkład porad świadczonych przez poszczególnych świadczeniodawców wg grup rozpoznai prezentuje Tabela 2.4.37.

Tabela 2.4.36: Lista świadczeniodawców

ID	Nazwa	Powiat
12.0001	Zespół Zakładów Opieki Zdrowotnej w Cieszynie	cieszyński
12.0002	Samodzielny Publiczny Szpital Kliniczny Nr 6 Śląskiego Uniwersytetu Medycznego w Katowicach Górnośląskie Centrum Zdrowia Dziecka im. Jana Pawła II	m. Katowice

⁷⁸W11- świadczenie specjalistyczne 1-go typu

Tabela 2.4.36: Lista świadczeniodawców

ID	Nazwa	Powiat
12.0003	Wojewódzki Szpital Specjalistyczny im. Najświętszej Maryi Panny w Częstochowie	m. Częstochowa
12.0004	SP ZOZ Wojewódzki Szpital Specjalistyczny nr 3 w Rybniku	m. Rybnik
12.0006	Chorzowskie Centrum Pediatrii i Onkologii im. dr. Edwarda Hankego	m. Chorzów
12.0010	SP ZOZ Szpital Wielospecjalistyczny w Jaworznie	m. Jaworzno
12.0023	Szpital Rejonowy im. dr. Józefa Rostka w Raciborzu	raciborski
12.0024	Szpital Specjalistyczny nr 2 w Bytomiu	m. Bytom
12.0029	Samodzielny Publiczny Szpital Kliniczny nr 1 im. prof. Stanisława Szyszko Sum w Katowicach	m. Zabrze
12.0035	Gliwickie Centrum Medyczne	m. Gliwice
12.0042	SP ZOZ w Myszkowie	myszkowski
12.0045	Szpital w Pyskowicach sp. z o.o.	gliwicki
12.0050	Centrum Pediatrii im. Jana Pawła II w Sosnowcu sp. z o.o.	m. Sosnowiec
12.0052	Szpital Pediatryczny w Bielsku - Białej	m. Bielsko-Biała
12.0058	Piekarskie Centrum Medyczne sp. z o.o.	m. Piekary Śląskie
12.0066	Szpital Chirurgii Małoinwazyjnej i Rekonstrukcyjnej sp. z o.o.	m. Bielsko-Biała
12.0098	NZOZ Ośrodek Diagnostyki i Leczenia Chorób Kobietych oraz Schorzeń Sutka Tommed Tomasz Bula	m. Katowice
12.0156	Medicus Maurycy Jakubiec Urszula Jakubiec s.j.	żywiecki
12.0174	Pediatryczne Centrum Zabiegowe M. M. Gwinner s.j. - Szpital	m. Bielsko-Biała
12.0409	NZOZ Germen sp. z o.o.	m. Katowice
12.0479	Sigma - Bi Jacek Zamłyński s.j.	m. Bytom
12.0489	Zespół Poradni Specjalistycznych nr 1 w Tychach sp. z o.o.	m. Tychy
12.0549	NZOZ Falmed B. Falkowska, J. Falkowski s.j.	bielski
12.0650	Agata Pawełczak	m. Częstochowa
12.0709	Euro - Med Waldemar Tyrek, Małgorzata Tyrek s.j.	m. Częstochowa
12.0742	Euro - Medicus Waldemar Tyrek Małgorzata Tyrek s.j.	m. Częstochowa
12.0802	Centrum Medyczne sp. z o.o.	m. Rybnik
12.0811	Medipoz sp. z o.o..	rybnicki
12.0896	Merkury sp. z o.o.	m. Dąbrowa Górnicza
12.0901	Przedsiębiorstwo Świadczeń Zdrowotnych i Promocji Zdrowia Elvita - Jaworzno III sp. z o.o.	m. Jaworzno
12.0919	Zespół Lecznictwa Otwartego sp. z o.o. w Jaworznie	m. Jaworzno
12.0980	Corpora - Med Centrum Leczniczo - Rehabilitacyjne sp. z o.o.	m. Gliwice
12.0983	Centrum Medyczne Eko - prof - Med sp. z o.o.	tarnogórski
12.1050	Opifer sp. z o.o.	m. Zabrze
12.1155	NZOZ Orto - Medic sp. z o.o.	m. Mysłowice
12.1308	Wojewódzki ZOZ Nad Matką, Dzieckiem i Młodzieżą	m. Częstochowa
12.1311	Specjalistyczna Przychodnia Lekarska Panaceum Z. Z. Brzezin s.j.	m. Częstochowa
12.1314	Optimax - Fenig s.j.	częstochowski
12.1339	Włodzimierz Goc	kłobucki
12.1503	Przychodnia Ortopedyczna sp. z o.o.	m. Gliwice
12.2985	Specjalistyczno - Diagnostyczny Ośrodek Zdrowia Pawełczak s.j.	m. Częstochowa

Opracowanie DAiS na podstawie danych NFZ

Tabela 2.4.37: Liczba porad w tys. wg świadczeniodawców i grup rozpoznań

ID	Dane wg 5 największych podgrup					Urazy razem [tys.]	choroby spoza grupy [tys.]
	Urazy kończyn górnych [tys.]	Urazy kończyn dolnych [tys.]	Obrażenia czaszkowo - mózgowe [tys.]	Urazy jamy brzusznej [tys.]	Inne urazy [tys.]		
12.0001	2,27	1,88	0,42	0,06	0,01	4,72	3,52
12.0002	0,63	0,21	0,09	0,04	0,01	0,98	3,72
12.0003	1,99	1,00	0,59	0,07	0,09	3,79	1,37
12.0004	1,38	0,82	0,21	0,05	0,03	2,52	2,08
12.0006	4,56	2,51	0,74	0,09	0,07	8,05	6,92
12.0010	0,83	0,57	0,29	0,04	0,03	1,77	1,62
12.0023	1,05	1,06	0,41	0,01	0,08	2,64	3,77
12.0024	1,18	1,04	0,31	0,02	0,03	2,61	6,35
12.0029	2,49	2,63	0,49	0,06	0,02	5,75	4,49
12.0035	0,20	0,11	0,02	0,01	0,00	0,34	0,33
12.0042	0,15	0,14	0,03	-	0,00	0,32	0,75
12.0045	0,45	0,41	0,09	0,01	0,00	0,97	1,60
12.0050	5,00	3,46	1,06	0,16	0,10	9,83	5,35
12.0052	5,59	3,50	0,85	0,10	0,12	10,29	5,44
12.0058	0,23	0,25	0,01	0,00	-	0,50	0,66
12.0066	0,00	0,00	0,00	-	-	0,01	1,01
12.0098	0,03	0,01	0,00	0,00	-	0,04	0,84
12.0156	0,74	0,33	0,06	0,01	0,00	1,14	1,87
12.0174	0,66	0,56	0,14	0,01	0,00	1,40	6,64
12.0409	2,10	1,28	0,24	0,02	0,01	3,67	2,00
12.0479	0,05	0,03	0,00	0,00	-	0,09	0,40
12.0489	0,35	0,31	0,09	0,01	-	0,76	0,85
12.0549	0,16	0,13	0,04	0,00	0,00	0,34	0,93
12.0650	0,44	0,30	0,11	0,04	0,00	0,91	0,90
12.0709	0,79	0,62	0,34	0,07	0,08	1,90	1,47
12.0742	0,32	0,33	0,13	0,04	0,03	0,85	0,40
12.0802	4,33	3,50	0,55	0,08	0,07	8,62	11,87
12.0811	0,61	0,52	0,05	0,00	0,00	1,20	0,97
12.0896	0,64	0,60	0,08	0,02	0,02	1,38	0,81
12.0901	0,26	0,31	0,08	0,01	0,01	0,67	1,46
12.0919	0,65	0,66	0,21	0,03	0,02	1,58	0,96
12.0980	1,30	1,14	0,42	0,11	0,03	3,03	2,19
12.0983	0,34	0,40	0,09	0,01	0,01	0,86	1,53
12.1050	0,14	0,18	0,02	0,01	-	0,36	1,50
12.1155	0,78	0,72	0,14	0,03	0,01	1,70	1,63
12.1308	0,29	0,16	0,19	0,01	0,01	0,67	2,59
12.1311	1,62	1,03	0,59	0,06	0,09	3,43	1,02
12.1314	0,57	0,55	0,25	0,02	0,02	1,41	0,86
12.1339	0,60	0,43	0,16	0,03	0,01	1,23	0,57
12.1503	1,78	1,74	0,28	0,03	0,04	3,89	1,95
12.2985	0,20	0,14	0,08	0,01	0,01	0,44	0,44
Woj.	47,74	35,58	9,96	1,36	1,08	96,64	95,62

Opracowanie DAiS na podstawie danych NFZ

Największy świadczeniodawca w województwie sprawozdał 20,5 tys. porad dla 7,4 tys. pacjentów (por. Tabela 2.4.38). Tym samym liczba porad na pacjenta u tego świadczeniodawcy wyniosła 2,8. Sumaryczny odsetek porad W11 i W21 wyniósł w województwie 48,5%. 23 świadczeniodawców charakteryzowało się wyższą wartością tego wskaźnika, niż wartość wojewódzka.

Tabela 2.4.38: Porady według świadczeniodawców i kategorii

ID	Liczba porad [tys.]	Liczba pacjentów [tys.]	Liczba porad na pacj.	Porady zachowaw. w woj. [%]	Porady W11 w zachowaw. w woj. [%]	Porady W21 w zachowaw. w woj. [%]	Porady zabieg. w woj [%]	Porady KAOS. w woj. [%]	Porady ASDK. w woj. [%]	Porady odrębne w woj. [%]
12.0001	8,25	3,92	2,10	70,96	42,12	-	29,04	-	-	-
12.0002	4,70	2,55	1,84	77,57	60,19	-	22,43	-	-	-
12.0003	5,16	1,93	2,67	74,63	59,62	-	25,37	-	-	-
12.0004	4,60	1,89	2,43	70,66	52,50	-	29,34	-	-	-
12.0006	14,97	7,12	2,10	68,84	52,87	-	31,16	-	-	-
12.0010	3,39	1,17	2,89	50,24	32,50	-	49,76	-	-	-
12.0023	6,41	2,04	3,15	49,63	43,17	-	50,37	-	-	-
12.0024	8,96	3,95	2,27	60,88	49,07	-	39,12	-	-	-
12.0029	10,23	5,37	1,91	77,47	58,04	-	22,53	-	-	-
12.0035	0,67	0,41	1,65	68,40	52,23	-	31,60	-	-	-
12.0042	1,07	0,54	2,00	61,65	52,57	-	38,35	-	-	-
12.0045	2,57	1,05	2,46	62,47	60,18	-	37,53	-	-	-
12.0050	15,18	7,47	2,03	57,23	46,79	-	42,77	-	-	-
12.0052	15,73	6,99	2,25	59,81	42,24	-	40,19	-	-	-
12.0058	1,16	0,59	1,96	62,83	61,02	-	37,17	-	-	-
12.0066	1,02	0,46	2,20	80,41	70,96	-	19,59	-	-	-
12.0098	0,88	0,51	1,74	86,44	29,49	-	13,56	-	-	-
12.0156	3,01	1,33	2,26	71,59	63,33	-	28,41	-	-	-
12.0174	8,04	3,90	2,06	86,28	80,63	-	13,72	-	-	-
12.0409	5,67	2,62	2,16	49,14	44,57	-	50,86	-	-	-
12.0479	0,48	0,28	1,74	79,09	67,49	-	20,91	-	-	-
12.0489	1,62	1,02	1,59	81,78	78,63	-	18,22	-	-	-
12.0549	1,27	0,58	2,17	82,06	70,83	-	17,94	-	-	-
12.0650	1,80	0,72	2,51	70,48	40,95	-	29,52	-	-	-
12.0709	3,37	1,55	2,17	83,15	76,03	-	16,85	-	-	-
12.0742	1,25	0,52	2,39	80,77	76,46	-	19,23	-	-	-
12.0802	20,49	7,39	2,77	66,76	32,21	-	33,24	-	-	-
12.0811	2,17	1,05	2,06	64,71	49,79	-	35,29	-	-	-
12.0896	2,19	1,16	1,88	44,85	41,69	-	55,15	-	-	-
12.0901	2,13	0,72	2,96	56,84	52,94	-	43,16	-	-	-
12.0919	2,54	0,95	2,68	39,89	37,29	-	60,11	-	-	-
12.0980	5,22	2,04	2,56	23,25	21,18	-	76,75	-	-	-
12.0983	2,39	1,31	1,82	79,00	47,60	-	21,00	-	-	-
12.1050	1,86	0,84	2,21	72,03	59,63	-	27,97	-	-	-
12.1155	3,33	1,10	3,03	53,09	45,70	-	46,91	-	-	-
12.1308	3,26	1,34	2,44	47,81	38,17	-	52,19	-	-	-
12.1311	4,45	1,80	2,47	67,10	51,96	-	32,90	-	-	-
12.1314	2,27	0,55	4,16	75,98	75,98	-	24,02	-	-	-
12.1339	1,80	0,69	2,60	63,85	32,37	-	36,15	-	-	-
12.1503	5,83	2,80	2,08	45,34	34,57	-	54,66	-	-	-
12.2985	0,88	0,40	2,19	72,66	43,39	-	27,34	-	-	-
Woj.	192,26	80,77	2,38	64,08	48,51	-	35,92	-	-	-

Opracowanie DAiS na podstawie danych NFZ

Zweryfikowano u ilu świadczeniodawców pojawiali się pacjenci w 2016 roku w ramach tego samego typu poradni. W Tabeli 2.4.39 przedstawiono zestawienie wg województw, u ilu świadczeniodawców pojawiali się pacjenci. W województwie śląskim 99% pacjentów odbyło swoje wizyty tylko u jednego świadczeniodawcy. W Tabeli 2.4.40 przedstawiono tryby przyjęć pacjentów⁷⁹ oraz statystykę, mówiącą o tym, jaki odsetek pacjentów zostaje przyjętych w danej poradni w czasie, w którym w Polsce w danej poradni jest przyjmowana połowa pacjentów. Zweryfikowano również, jaki odsetek porad wykonywany jest pacjentom pojawiającym się wielokrotnie w ciągu roku. Dla pacjentów pojawiających się u danego świadczeniodawcy więcej niż 3 razy przeprowadzono oddzielną analizę, której wyniki prezentuje Tabela 2.4.41.

⁷⁹Przez tryb nagły rozumie się tryb o kodzie przyjęcia 2, tryb plan. skier. - tryb o kodzie przyjęcia 3 lub 4, tryb plan.bez skier. - tryb o kodzie przyjęcia 5, tryb inny - tryb o kodzie przyjęcia 6 lub 7.

Tabela 2.4.39: Udział pacjentów, którzy pojawiali się u jednego, u dwóch lub 3 i więcej świadczeniodawców według województw zamieszkania pacjenta

Województwo	Udział pacjentów u jednego świadczeniodawcy [%]	Udział pacjentów u dwóch świadczeniodawcy [%]	Udział pacjentów u trzech i więcej świadczeniodawców [%]
dolnośląskie	96,97	2,98	0,05
kujawsko-pomorskie	97,19	2,77	0,05
lubelskie	96,29	3,63	0,08
lubuskie	97,98	1,99	0,03
łódzkie	96,04	3,85	0,10
małopolskie	97,13	2,82	0,05
mazowieckie	96,32	3,56	0,12
opolskie	96,00	3,68	0,32
podkarpackie	96,95	2,98	0,07
podlaskie	96,19	3,72	0,09
pomorskie	96,59	3,33	0,08
śląskie	95,18	4,66	0,16
świętokrzyskie	93,02	6,68	0,29
warmińsko-mazurskie	96,92	3,05	0,03
wielkopolskie	96,06	3,87	0,07
zachodniopomorskie	95,88	4,03	0,09
Polska	96,26	3,65	0,10

Opracowanie DAiS na podstawie danych z NFZ

Tabela 2.4.40: Czas oczekiwania i rozkład porad w zależności od krotności przyjęć pacjentów

ID	Udział tryb nagły [%]	Udział tryb plan. skier. [%]	Udział tryb plan bez skier. [%]	Udział inny tryb [%]	Udział porad przed med. PL [%]	Mediana czasu oczekiwania (w dniach)	Udział porad dla pacj 1. krotn. [%]	Udział porad dla pacj 2. krotn. [%]	Udział porad dla pacj 3. i więcej krotn. [%]
12.0001	6,08	93,92	-	-	49,44	15	21,08	24,94	53,98
12.0002	0,13	99,85	-	0,02	25,26	107	29,71	27,39	42,90
12.0003	-	100,00	-	-	65,03	11	12,43	18,70	68,87
12.0004	0,41	99,59	-	-	53,22	15	17,20	19,66	63,14
12.0006	0,01	99,99	-	-	54,56	15	21,96	23,77	54,27
12.0010	0,12	99,88	-	-	52,18	17	11,36	15,41	73,23
12.0023	2,78	97,21	-	0,02	35,14	35	9,56	14,91	75,53
12.0024	2,96	97,04	-	-	58,23	13	17,94	22,59	59,47
12.0029	-	99,99	-	0,01	58,97	14	26,82	28,57	44,60
12.0035	-	100,00	-	-	54,45	14	36,05	28,19	35,76
12.0042	1,22	98,78	-	-	37,89	27	23,85	23,57	52,57
12.0045	6,84	93,16	-	-	48,14	17	13,60	21,13	65,27
12.0050	0,03	99,97	-	-	59,56	13	24,22	24,33	51,45
12.0052	3,65	94,64	-	1,71	57,06	14	17,98	23,79	58,23
12.0058	-	100,00	-	-	44,43	22	20,22	36,13	43,65
12.0066	-	100,00	-	-	19,29	71	19,19	20,47	60,33
12.0098	-	100,00	-	-	11,53	57	32,66	28,25	39,10
12.0156	13,11	86,86	-	0,03	25,72	26	19,35	23,63	57,02
12.0174	1,06	98,94	-	-	31,39	40	25,83	20,03	54,14
12.0409	0,02	99,98	-	-	54,30	16	20,99	22,19	56,83
12.0479	-	100,00	-	-	33,95	37	34,78	21,95	43,27
12.0489	0,74	99,20	-	0,06	51,14	17	37,92	33,11	28,97
12.0549	-	100,00	-	-	27,35	40	20,95	21,03	58,02
12.0650	-	100,00	-	-	49,50	19	12,87	22,20	64,93
12.0709	0,06	99,94	-	-	57,55	13	18,87	26,88	54,26
12.0742	0,16	99,84	-	-	53,47	16	15,96	25,54	58,50
12.0802	6,69	93,31	-	0,00	34,44	27	10,90	18,01	71,09
12.0811	5,59	94,41	-	-	34,69	24	22,91	24,20	52,89
12.0896	1,10	98,86	-	0,05	58,35	14	28,65	25,17	46,18
12.0901	1,32	98,68	-	-	41,04	24	10,58	16,17	73,25
12.0919	0,39	99,49	-	0,12	56,81	14	13,34	16,37	70,30
12.0980	2,43	97,57	-	-	52,73	15	13,25	20,93	65,82
12.0983	0,17	98,37	-	1,46	42,74	23	26,39	34,30	39,31

Tabela 2.4.40: Czas oczekiwania i rozkład porad w zależności od krotności przyjęć pacjentów

ID	Udział tryb nagły [%]	Udział tryb plan. skier. [%]	Udział tryb plan. bez skier. [%]	Udział inny tryb [%]	Udział porad przed med. PL [%]	Mediana czasu oczekiwania (w dniach)	Udział porad dla pacj 1. krotn. [%]	Udział porad dla pacj 2. krotn. [%]	Udział porad dla pacj 3. i więcej krotn. [%]
12.1050	0,48	99,52	-	-	42,94	26	19,43	25,44	55,13
12.1155	-	100,00	-	-	51,56	18	9,34	16,11	74,55
12.1308	0,28	99,72	-	-	35,90	33	16,29	22,77	60,94
12.1311	0,52	99,44	0,04	-	67,48	10	14,07	21,84	64,09
12.1314	-	100,00	-	-	34,95	32	4,76	7,84	87,40
12.1339	0,94	99,06	-	-	63,24	12	11,49	21,32	67,18
12.1503	3,16	96,83	0,02	-	54,94	14	21,84	26,47	51,68
12.2985	-	100,00	-	-	47,12	20	18,19	25,99	55,82
Woj.	2,17	97,67	0,00	0,16	48,88	18	18,76	22,42	58,83

Opracowanie DAiS na podstawie danych z NFZ

Tabela 2.4.41: Analiza świadczeń zapewnionych pacjentom, którzy pojawili się 3 razy lub więcej w poradni danego świadczeniodawcy w 2016 roku

ID	Przyszpitalność porad [tys.]	Liczba pacjentów [tys.]	Liczba porad na pacjenta [tys.]	Udział porad zachowaw. [%]	Udział porad W11 w zachowaw. [%]	Udział porad W21 w zachowaw. [%]	Udział porad zabieg. [%]	Udział porad KAOS [%]	Udział porad ASDK [%]	Udział porad odrębnych [%]	Udział porad W17 w zachowaw. [%]
12.0001	1	4,45	1,16	0,00	68,16	0,60	-	31,84	-	-	0,07
12.0002	1	2,01	0,51	0,00	72,99	0,76	-	27,01	-	-	0,07
12.0003	1	3,55	0,81	0,00	72,97	0,79	-	27,03	-	-	-
12.0004	1	2,90	0,65	0,00	68,41	0,72	-	31,59	-	-	0,05
12.0006	1	8,12	2,05	0,00	67,27	0,75	-	32,73	-	-	0,33
12.0010	1	2,48	0,52	0,00	45,67	0,73	-	54,33	-	-	-
12.0023	1	4,84	0,94	0,01	44,48	0,87	-	55,52	-	-	0,05
12.0024	1	5,33	1,33	0,00	58,67	0,78	-	41,33	-	-	0,26
12.0029	1	4,56	1,16	0,00	78,20	0,68	-	21,80	-	-	0,17
12.0035	1	0,24	0,07	0,00	63,90	0,71	-	36,10	-	-	-
12.0042	1	0,56	0,15	0,00	56,76	0,88	-	43,24	-	-	-
12.0045	1	1,68	0,42	0,00	59,58	0,95	-	40,42	-	-	-
12.0050	1	7,81	1,95	0,00	55,26	0,80	-	44,74	-	-	-
12.0052	1	9,16	2,29	0,00	56,64	0,69	-	43,36	-	-	0,06
12.0058	1	0,50	0,15	0,00	61,19	0,97	-	38,81	-	-	-
12.0066	1	0,61	0,16	0,00	77,65	0,88	-	22,35	-	-	-
12.0098	1	0,35	0,10	0,00	80,92	0,32	-	19,08	-	-	-
12.0156	-	1,72	0,40	0,00	69,79	0,88	-	30,21	-	-	-
12.0174	1	4,35	1,01	0,00	78,75	0,92	-	21,25	-	-	-
12.0409	-	3,22	0,80	0,00	43,48	0,91	-	56,52	-	-	-
12.0479	-	0,21	0,06	0,00	77,51	0,85	-	22,49	-	-	-
12.0489	-	0,47	0,14	0,00	75,27	0,95	-	24,73	-	-	-
12.0549	-	0,73	0,18	0,00	77,38	0,90	-	22,62	-	-	-
12.0650	-	1,17	0,29	0,00	67,86	0,64	-	32,14	-	-	-
12.0709	-	1,83	0,46	0,00	83,38	0,94	-	16,62	-	-	-
12.0742	-	0,73	0,16	0,00	79,26	0,97	-	20,74	-	-	-
12.0802	-	14,57	3,31	0,00	63,14	0,50	-	36,86	-	-	-
12.0811	-	1,15	0,29	0,00	58,34	0,75	-	41,66	-	-	-
12.0896	-	1,01	0,26	0,00	40,83	0,93	-	59,17	-	-	-
12.0901	-	1,56	0,32	0,00	51,93	0,95	-	48,07	-	-	-
12.0919	-	1,79	0,40	0,00	35,20	0,93	-	64,80	-	-	0,32
12.0980	-	3,43	0,80	0,00	18,40	0,89	-	81,60	-	-	-
12.0983	-	0,94	0,27	0,00	75,64	0,52	-	24,36	-	-	-
12.1050	-	1,03	0,24	0,00	71,76	0,85	-	28,24	-	-	-
12.1155	-	2,48	0,52	0,00	48,17	0,89	-	51,83	-	-	-
12.1308	-	1,99	0,44	0,00	36,05	0,73	-	63,95	-	-	-
12.1311	-	2,85	0,69	0,00	63,43	0,75	-	36,57	-	-	-
12.1314	-	1,98	0,35	0,01	74,74	1,00	-	25,26	-	-	-

Tabela 2.4.41: Analiza świadczeń zapewnionych pacjentom, którzy pojawili się 3 razy lub więcej w poradni danego świadczeniodawcy w 2016 roku

ID	Przyszpitalność	Liczba porad [tys.]	Liczba pacjentów [tys.]	Liczba porad na pacjenta [tys.]	Udział porad zachowaw. [%]	Udział porad W11 w zachowaw. [%]	Udział porad W21 w zachowaw. [%]	Udział porad zabieg. [%]	Udział porad KAOS [%]	Udział porad ASDK [%]	Udział porad odrębnych [%]	Udział porad W17 w zachowaw. [%]
12.1339	-	1,21	0,29	0,00	62,23	0,52	-	37,77	-	-	-	-
12.1503	-	3,01	0,75	0,00	44,16	0,77	-	55,84	-	-	-	-
12.2985	-	0,49	0,13	0,00	67,41	0,65	-	32,59	-	-	-	-
Woj.	-	113,10	26,69	0,00	60,12	0,74	-	39,88	-	-	-	0,06

Opracowanie DAiS na podstawie danych z NFZ

2.4.5 Poradnia chirurgii klatki piersiowej

W województwie śląskim liczba poradni, które w 2016 roku sprawozdały co najmniej jedną poradę w ramach NFZ wyniosła 3. Zróżnicowanie liczby porad i poradni pomiędzy województwami prezentuje Tabela 2.4.42.

Tabela 2.4.42: PORADNIA CHIRURGII KLATKI PIERSIOWEJ - podstawowe statystyki według województw

województwo	Liczba porad [tys.]	Liczba porad na poradnie	Liczba poradni
dolnośląskie	5,89	2 944,50	2
kujawsko-pomorskie	7,81	3 905,50	2
lubelskie	2,32	2 316,00	1
lubuskie	1,41	1 414,00	1
łódzkie	9,64	3 214,33	3
małopolskie	10,11	3 368,33	3
mazowieckie	11,84	3 947,67	3
podkarpackie	5,66	2 828,50	2
podlaskie	4,70	4 702,00	1
pomorskie	5,81	2 906,50	2
śląskie	10,49	3 497,00	3
świętokrzyskie	5,89	2 945,00	2
warmińsko-mazurskie	2,09	1 044,00	2
wielkopolskie	4,49	4 487,00	1
zachodniopomorskie	3,83	3 832,00	1
Polska	91,98	3 171,76	29

Opracowanie DAiS na podstawie danych NFZ

Mapa 2.4.10: PORADNIA CHIRURGII KLATKI PIERSIOWEJ - liczba poradni w województwach

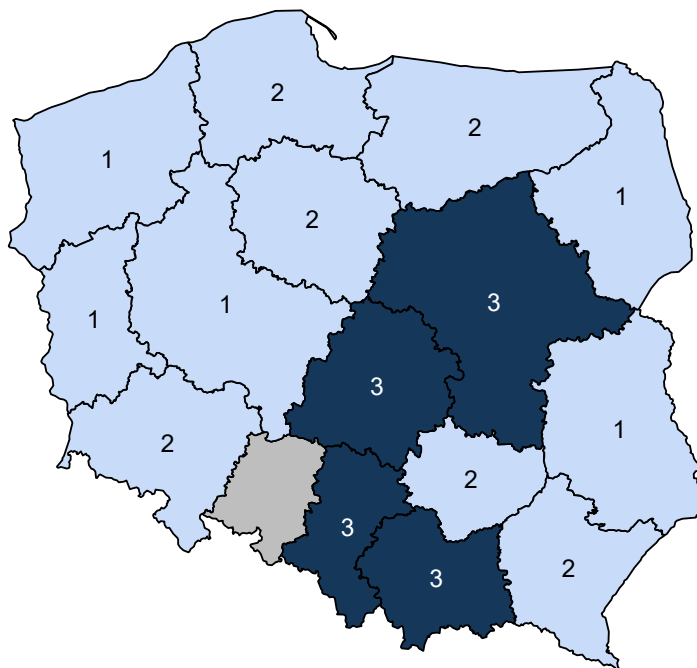

Opracowanie DAiS na podstawie danych z NFZ i GUS

Mapa 2.4.11: PORADNIA CHIRURGII KLATKI PIERSIOWEJ - liczba porad na 100 tys. ludności

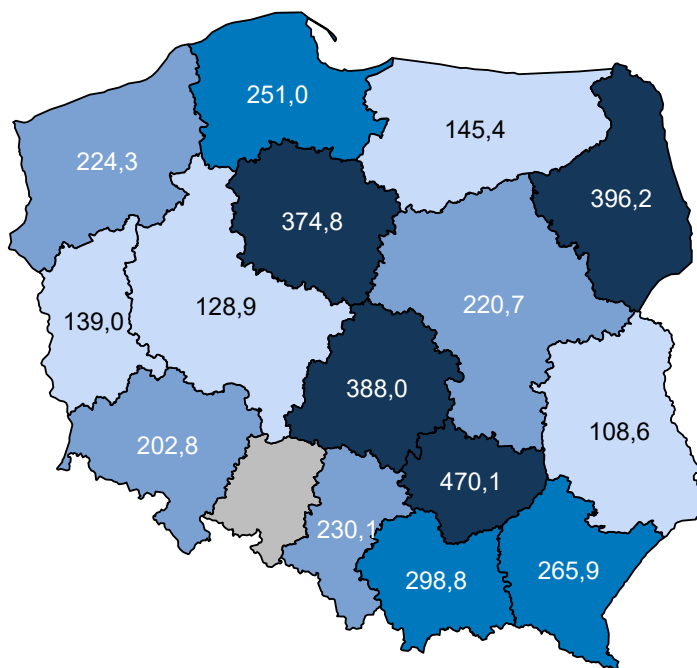

Opracowanie DAiS na podstawie danych z NFZ i GUS

W sprawozdaniu ZD3 PORADNIA CHIRURGII KLATKI PIERSIOWEJ wchodzi w skład grupy poradni o nazwie poradnia chirurgiczna. Według tego sprawozdania w 2016 roku w województwie wykonano 2 912,2 tys.

porad (por. Tabela 2.4.43)⁸⁰. W ramach świadczeń sfinansowanych ze środków NFZ liczba porad w tych poradniach wyniosła 1 352,5 tys. Porównanie liczby porad sprawozdanych poprzez ZD-3 oraz liczby porad sprawozdanych do NFZ wskazuje, że 1 559,7 tys. porad nie jest finansowana w ramach umowy z NFZ. Należy podkreślić, że wartość 53,6% oznacza minimalny szacowany odsetek świadczeń realizowanych poza NFZ. Jak już wspomniano wcześniej sprawozdanie ZD-3 dotyczy podmiotów prowadzących ambulatoryjną opiekę zdrowotną, w przypadku zakładów opieki zdrowotnej publicznych i niepublicznych, a w przypadku praktyk lekarskich finansowanych ze środków publicznych. W sytuacji gdy dla danego regionu liczba porad sprawozdawanych przez ZD-3 była mniejsza od liczby porad sprawozdawanych do NFZ, przyjęto, że różnica ta wyniosła 0. Zróżnicowanie tego wskaźnika pomiędzy powiatami województwa prezentuje Wykres 2.4.4⁸¹. W analizie sprawozdań ZD-3 uwzględniono dane dotyczące wszystkich porad ambulatoryjnych sprawozdanych w 2016 roku do GUS. Porównano je ze sprawozdawczością NFZ w ramach wszystkich rozpoznań, nie ograniczając zakresu porad wyłącznie do rozpoznań analizowanych w danej grupie chorób. Stąd też, liczba porad w ramach NFZ dla analizowanej grupy chorób w określonym typie poradni może się różnić od danych w niniejszym rozdziale.

Tabela 2.4.43: Poradnie wchodzące w skład grupy poradni ZD-3 o nazwie poradnia chirurgiczna w województwie

Nazwa poradni	Liczba porad NFZ. [tys.]
PORADNIA CHIRURGII OGÓLNEJ	974,29
PORADNIA CHIRURGII OGÓLNEJ DLA DZIECI	191,22
PORADNIA CHIRURGII NACZYNIOWEJ	47,86
PORADNIA CHIRURGII ONKOLOGICZNEJ	45,38
PORADNIA PROKTOLOGICZNA	36,68
PORADNIA CHIRURGII SZCZĘKOWO-TWARZOWEJ	28,87
PORADNIA CHIRURGII KLATKI PIERSIOWEJ	11,04
PORADNIA CHIRURGII PLASTYCZNEJ	8,68
PORADNIA KARDIOCHIRURGICZNA	5,30
PORADNIA CHIRURGII ONKOLOGICZNEJ DLA DZIECI	2,99
PORADNIA KARDIOCHIRURGICZNA DLA DZIECI	0,14
PORADNIA LECZENIA OPARZEŃ	0,05
PORADNIA CHIRURGII SZCZĘKOWO-TWARZOWEJ DLA DZIECI	0,04
PORADNIA CHIRURGII PLASTYCZNEJ DLA DZIECI	0,00

Opracowanie DAiS na podstawie danych NFZ

Tabela 2.4.44: Porównanie liczby porad NFZ ze sprawozdaniem ZD3 w województwie

Nazwa poradni ZD-3	Liczba porad ZD-3 [tys.]	Liczba porad NFZ. [tys.]	Porady poza NFZ [%]	Porady poza NFZ dla PL [%]
poradnia chirurgiczna	2 912,22	1 352,53	53,56	51,71

Opracowanie DAiS na podstawie danych NFZ

⁸⁰Należy podkreślić, że mowa tu o wszystkich poradach, niekoniecznie związanych z analizowaną grupą.

⁸¹Ze względu na dostępność danych, odsetek porad finansowanych poza NFZ został zaprezentowany po miejscu udzielania świadczeń.

Wykres 2.4.4: Odsetek świadczeń poza NFZ

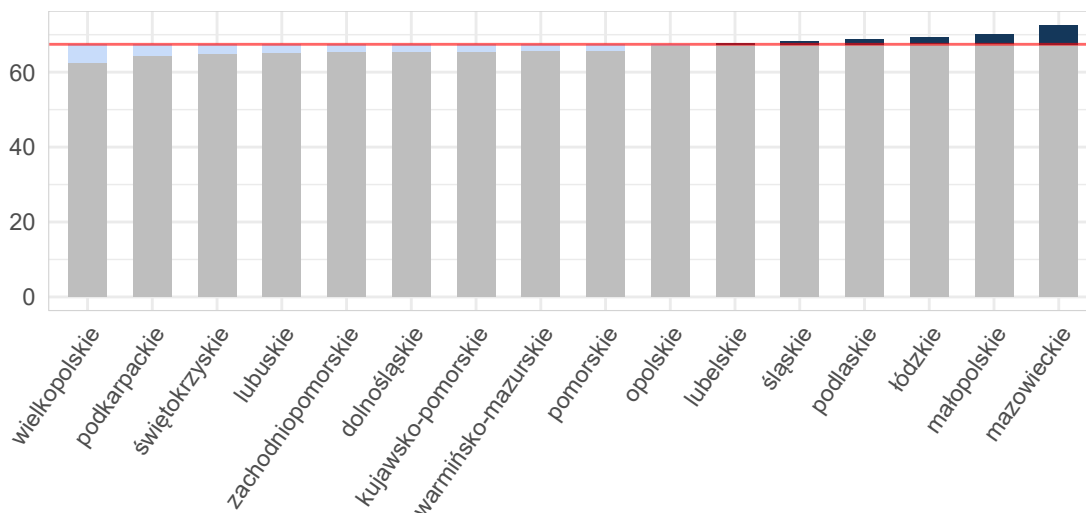

Opracowanie DAiS na podstawie danych z NFZ i GUS

Mapa 2.4.12: Odsetek świadczeń poza NFZ[%]

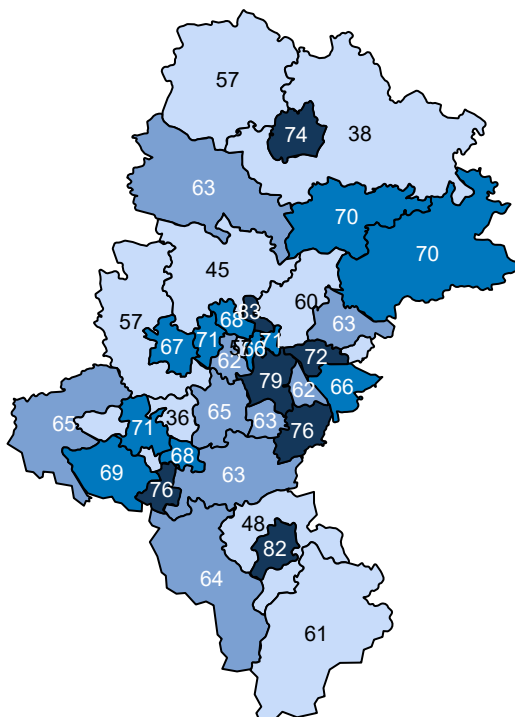

Opracowanie DAiS na podstawie danych z NFZ

Ze względu na dostępność danych, w dalszej części opracowania zostanie przeprowadzona analiza dla świadczeń wykonanych w ramach umowy z NFZ. Dane te zawierają między innymi informacje o typie porady, liczbie pacjentów oraz rozpoznaniu. Porady z rozpoznaniem z analizowanej grupy chorób stanowiły - % porad sprawozdanych w analizowanej poradni w województwie. Liczba porad na jednego pacjenta z rozpoznaniem z analizowanej grupy w województwie wyniosła 2,17.

Tabela 2.4.45: Porady według podgrup dla województwa

Podgrupa	Liczba porad [tys.]	Liczba pacjentów [tys.]	Procentowy udział porad [%]	Liczba porad na pacjenta	Mediana czasu oczekiwania (dni)
Inne urazy	0,01	0,00	0,1	1,50	-
Urazy klatki piersiowej	0,50	0,23	4,8	2,20	-
Urazy kończyn dolnych	0,00	0,00	0,0	1,00	-
Urazy kończyn górnych	0,00	0,00	0,0	1,00	-
Urazy kręgosłupa	0,00	0,00	0,0	1,50	-
Urazy razem	0,51	0,24	4,9	2,17	-
choroby spoza grupy	9,98	3,48	95,1	2,86	66

Opracowanie DAiS na podstawie danych NFZ

Tabela 2.4.46 prezentuje dane wojewódzkie dotyczące charakteru porad wykonanych pacjentom w analizowanej poradni w zależności od wydzielonych podgrup. Analogiczne dane dla Polski przedstawia Tabela 2.4.47. Odsetek porad o charakterze zachowawczym w województwie (w analizowanej poradni, niezależnie od rozpoznania) wyniósł 80%, z czego 51% porad stanowiły porady typu W11⁸². W Polsce odsetki te wynosiły odpowiednio 92%, 55%. Natomiast porady zachowawcze typu W21 w kraju nie występowały.

W Tabeli suma udziałów porad zachowawczych, zabiegowych, kompleksowych (KAOS), ambulatoryjnych świadczeń diagnostycznych kosztochłonnych i odrębnych może przekroczyć 100%, co wynika ze sprawozdania więcej niż jednego typu produktu dla jednej porady w obrębie rozpoznania.

Tabela 2.4.46: Porady według podgrup dla województwa

Podgrupa	Porady zachowaw. w woj. [%]	Porady W11 w zachowaw. w woj. [%]	Porady W21 w zachowaw. w woj. [%]	Porady zabieg. w woj. [%]	Porady KAOS. w woj. [%]	Porady ASDK. w woj. [%]	Porady odrębne w woj. [%]
Inne urazy	100,00	66,67	-	-	-	-	-
Urazy klatki piersiowej	96,81	51,30	-	2,99	-	-	-
Urazy kończyn dolnych	100,00	100,00	-	-	-	-	-
Urazy kończyn górnych	100,00	100,00	-	-	-	-	-
Urazy kręgosłupa	100,00	66,67	-	-	-	-	-
Urazy razem	96,88	51,76	-	2,93	-	-	-
choroby spoza grupy	79,10	51,39	-	12,00	4,53	-	-

Opracowanie DAiS na podstawie danych NFZ

Tabela 2.4.47: Porady według podgrup dla Polski

Podgrupa	Porady zachowaw. w PL [%]	Porady W11 w zachowaw. w PL [%]	Porady W21 w zachowaw. w PL [%]	Porady zabieg. w woj. [%]	Porady KAOS. w PL [%]	Porady ASDK. w PL [%]	Porady odrębne w PL [%]
Inne urazy	100,00	53,85	-	-	-	-	-
Obrażenia czaszkowo - mózgowie	85,71	71,43	-	14,29	-	-	-
Urazy jamy brzusznej	100,00	100,00	-	-	-	-	-
Urazy klatki piersiowej	97,62	35,71	-	2,32	-	-	-
Urazy kończyn dolnych	100,00	100,00	-	-	-	-	-
Urazy kończyn górnych	100,00	76,47	-	-	-	-	-
Urazy kręgosłupa	100,00	50,00	-	-	-	-	-
Urazy razem	97,64	36,72	-	2,31	-	-	-

⁸²W11- świadczenie specjalistyczne 1-go typu

Tabela 2.4.47: Porady według podgrup dla Polski

Podgrupa	Porady zachowaw. w PL [%]	Porady W11 w zachowaw. w PL [%]	Porady W21 w zachowaw. w PL [%]	Porady zabieg. w woj [%]	Porady KAOS. w PL [%]	Porady ASDK. w PL [%]	Porady odrębne w PL [%]
choroby spoza grupy	91,68	55,07	-	6,10	1,39	0,05	-

Opracowanie DAiS na podstawie danych NFZ

Dalszą część opracowania dla analizowanej poradni wykonano dla poszczególnych świadczeniodawców funkcjonujących w ramach kontraktu z NFZ w województwie śląskim. Liczba tego typu poradni wynosiła w 2016 roku 3. Dla ułatwienia prezentacji danych każdemu świadczeniodawcy nadano unikatowe ID, które jest utrzymywane w kolejnych zestawieniach dokumentu (por. Tabela 2.4.48). Rozkład porad świadczonych przez poszczególnych świadczeniodawców wg grup rozpoznai prezentuje Tabela 2.4.49.

Tabela 2.4.48: Lista świadczeniodawców

ID	Nazwa	Powiat
12.0029	Samodzielny Publiczny Szpital Kliniczny nr 1 im. prof. Stanisława Szyszko Sum w Katowicach	m. Zabrze
12.0033	Szpital Zakonu Bonifratrów w Katowicach sp. z o.o.	m. Katowice
12.0047	Centrum Pulmonologii i Torakochirurgii w Bystrej	bielski

Opracowanie DAiS na podstawie danych NFZ

Tabela 2.4.49: Liczba porad w tys. wg świadczeniodawców i grup rozpoznai

ID	Dane wg 3 największych podgrup				
	Urazy klatki piersiowej [tys.]	Inne urazy [tys.]	Urazy kręgosłupa [tys.]	Urazy razem [tys.]	choroby spoza grupy [tys.]
12.0029	0,19	0,00	0,00	0,19	7,07
12.0033	0,04	0,00	-	0,04	1,24
12.0047	0,27	-	0,00	0,28	1,67
Woj.	0,50	0,01	0,00	0,51	9,98

Opracowanie DAiS na podstawie danych NFZ

Największy świadczeniodawca w województwie sprawozdał 7,3 tys. porad dla 2,2 tys. pacjentów (por. Tabela 2.4.50). Tym samym liczba porad na pacjenta u tego świadczeniodawcy wyniosła 3,3. Sumaryczny odsetek porad W11 i W21 wyniósł w województwie 51,4%. 2 świadczeniodawców charakteryzowało się wyższą wartością tego wskaźnika, niż wartość wojewódzka.

Tabela 2.4.50: Porady według świadczeniodawców i kategorii

ID	Liczba porad [tys.]	Liczba pacjentów [tys.]	Liczba porad na pacj.	Porady zachowaw. w woj. [%]	Porady W11 w zachowaw. w woj. [%]	Porady W21 w zachowaw. w woj. [%]	Porady zabieg. w woj [%]	Porady KAOS. w woj. [%]	Porady ASDK. w woj. [%]	Porady odrębne w woj. [%]
12.0029	7,27	2,20	3,30	74,18	42,96	-	13,65	6,18	-	-
12.0033	1,28	0,65	1,96	99,77	81,47	-	0,23	-	-	-
12.0047	1,94	0,95	2,06	88,53	63,19	-	11,16	0,15	-	-
Woj.	10,49	3,70	2,83	79,96	51,41	-	11,55	4,31	-	-

Opracowanie DAiS na podstawie danych NFZ

Zweryfikowano u ilu świadczeniodawców pojawiali się pacjenci w 2016 roku w ramach tego samego typu poradni. W Tabeli 2.4.51 przedstawiono zestawienie wg województw, u ilu świadczeniodawców pojawiali się pacjenci. W województwie śląskim 99% pacjentów odbyło swoje wizyty tylko u jednego świadczeniodawcy. W Tabeli 2.4.52 przedstawiono tryby przyjęć pacjentów⁸³ oraz statystykę, mówiącą o tym, jaki odsetek pacjentów zostaje przyjętych w danej poradni w czasie, w którym w Polsce w danej poradni jest przyjmowana połowa pacjentów. Zweryfikowano również, jaki odsetek porad wykonywany jest pacjentom pojawiającym się wielokrotnie w ciągu roku. Dla pacjentów pojawiających się u danego świadczeniodawcy więcej niż 3 razy przeprowadzono oddzielną analizę, której wyniki prezentuje Tabela 2.4.53.

Tabela 2.4.51: Udział pacjentów, którzy pojawiali się u jednego, u dwóch lub 3 i więcej świadczeniodawców według województw zamieszkania pacjenta

Województwo	Udział pacjentów u jednego świadczeniodawcy [%]	Udział pacjentów u dwóch świadczeniodawcy [%]	Udział pacjentów u trzech i więcej świadczeniodawców [%]
dolnośląskie	99,45	0,55	-
kujawsko-pomorskie	99,04	0,96	-
lubelskie	98,84	1,09	0,07
lubuskie	99,25	0,75	-
łódzkie	98,42	1,51	0,06
małopolskie	99,57	0,43	-
mazowieckie	99,06	0,91	0,03
opolskie	99,59	0,41	-
podkarpackie	98,25	1,75	-
podlaskie	99,59	0,41	-
pomorskie	98,55	1,45	-
śląskie	97,18	2,82	-
świętokrzyskie	98,57	1,43	-
warmińsko-mazurskie	94,79	5,15	0,06
wielkopolskie	99,58	0,42	-
zachodniopomorskie	99,53	0,47	-
Polska	98,70	1,28	0,02

Opracowanie DAiS na podstawie danych z NFZ

Tabela 2.4.52: Czas oczekiwania i rozkład porad w zależności od krotności przyjęć pacjentów

ID	Udział tryb nagły [%]	Udział tryb plan. skier. [%]	Udział tryb plan. bez skier. [%]	Udział tryb inny [%]	Udział porad przed med. PL [%]	Mediana czasu oczekiwania (w dniach)	Udział porad dla pacj 1. krotn. [%]	Udział porad dla pacj 2. krotn. [%]	Udział porad dla pacj 3. i więcej krotn. [%]
12.0029	0,01	91,12	-	8,86	50,24	61	9,67	13,65	76,68
12.0033	-	100,00	-	-	51,92	56	24,71	28,46	46,83
12.0047	1,70	98,25	-	0,05	47,56	70	23,34	27,46	49,20

⁸³Przez tryb nagły rozumie się tryb o kodzie przyjęcia 2, tryb plan. skier. - tryb o kodzie przyjęcia 3 lub 4, tryb plan.bez skier. - tryb o kodzie przyjęcia 5, tryb inny - tryb o kodzie przyjęcia 6 lub 7.

Tabela 2.4.52: Czas oczekiwania i rozkład porad w zależności od krotności przyjęć pacjentów

ID	Udział tryb nagły [%]	Udział tryb plan. skier. [%]	Udział tryb plan. bez skier. [%]	Udział tryb inny [%]	Udział porad przed med. PL [%]	Mediana czasu oczekiwania (w dniach)	Udział porad dla pacj 1. krotn. [%]	Udział porad dla pacj 2. krotn. [%]	Udział porad dla pacj 3. i więcej krotn. [%]
Woj.	0,32	93,53	-	6,15	49,94	62	14,04	18,02	67,94

Opracowanie DAiS na podstawie danych z NFZ

Tabela 2.4.53: Analiza świadczeń zapewnionych pacjentom, którzy pojawili się 3 razy lub więcej w poradni danego świadczeniodawcy w 2016 roku

ID	Przyszpitalna liczba porad [tys.]	Liczba pacjentów [tys.]	Liczba porad na pacjenta [tys.]	Udział porad zachowaw. [%]	Udział porad W11 w zachowaw. [%]	Udział porad W21 w zachowaw. [%]	Udział porad zabieg. [%]	Udział porad KAOS [%]	Udział porad ASDK [%]	Udział porad odrębnych [%]	Udział porad W17 w zachowaw. [%]	
12.0029	1	5,57	1,00	0,01	70,14	0,56	-	16,92	-	-	-	0,05
12.0033	1	0,60	0,15	0,00	99,67	0,86	-	0,33	-	-	-	-
12.0047	1	0,96	0,22	0,00	81,09	0,68	-	18,29	-	-	-	-
Woj.	-	7,13	1,37	0,01	74,09	0,61	-	15,71	-	-	-	0,04

Opracowanie DAiS na podstawie danych z NFZ

2.4.6 Poradnia chirurgii plastycznej

W województwie śląskim liczba poradni, które w 2016 roku sprawozdały co najmniej jedną poradę w ramach NFZ wyniosła 6. Zróżnicowanie liczby porad i poradni pomiędzy województwami prezentuje Tabela 2.4.54.

Tabela 2.4.54: PORADNIA CHIRURGII PLASTYCZNEJ - podstawowe statystyki według województw

województwo	Liczba porad [tys.]	Liczba porad na poradnie	Liczba poradni
dolnośląskie	12,56	4 186,67	3
kujawsko-pomorskie	1,95	1 952,00	1
lubelskie	4,16	4 159,00	1
lubuskie	2,95	2 953,00	1
łódzkie	5,20	5 199,00	1
małopolskie	10,59	10 585,00	1
mazowieckie	19,68	4 920,75	4
podlaskie	0,73	726,00	1
pomorskie	5,56	5 564,00	1
śląskie	8,44	1 406,67	6
wielkopolskie	1,21	1 209,00	1
zachodniopomorskie	1,94	1 942,00	1
Polska	74,97	3 407,82	22

Opracowanie DAiS na podstawie danych NFZ

Mapa 2.4.13: PORADNIA CHIRURGII PLASTYCZNEJ - liczba poradni w województwach

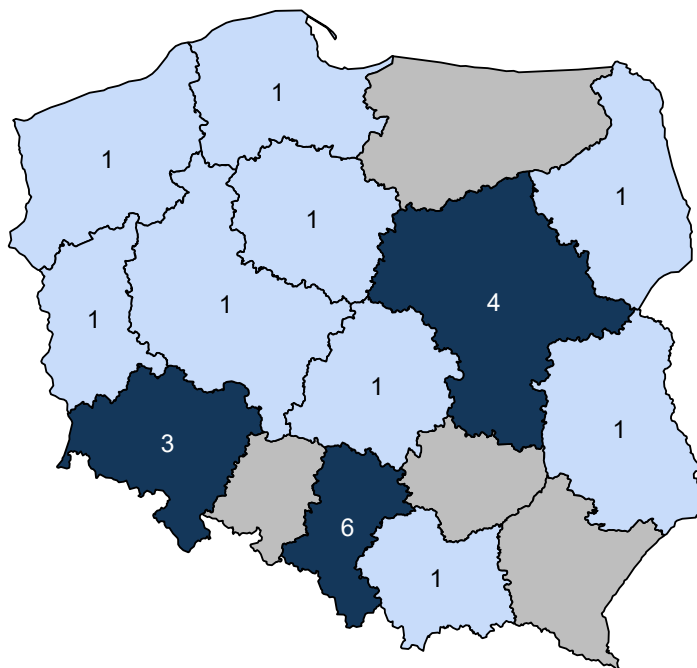

Opracowanie DAiS na podstawie danych z NFZ i GUS

Mapa 2.4.14: PORADNIA CHIRURGII PLASTYCZNEJ - liczba porad na 100 tys. ludności

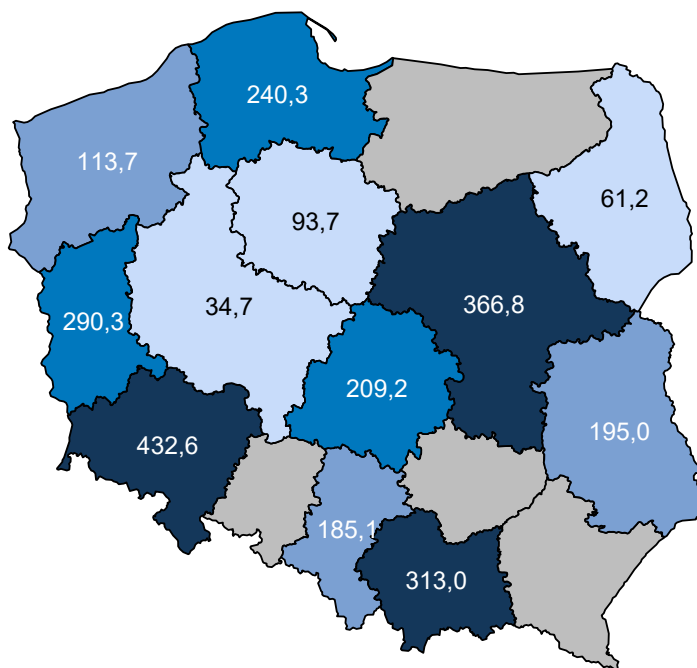

Opracowanie DAiS na podstawie danych z NFZ i GUS

W sprawozdaniu ZD3 PORADNIA CHIRURGII PLASTYCZNEJ wchodzi w skład grupy poradni o nazwie poradnia chirurgiczna. Według tego sprawozdania w 2016 roku w województwie wykonano 2 912,2 tys. porad

(por. Tabela 2.4.55)⁸⁴. W ramach świadczeń sfinansowanych ze środków NFZ liczba porad w tych poradniach wyniosła 1 352,5 tys. Porównanie liczby porad sprawozdanych poprzez ZD-3 oraz liczby porad sprawozdanych do NFZ wskazuje, że 1 559,7 tys. porad nie jest finansowana w ramach umowy z NFZ. Należy podkreślić, że wartość 53,6% oznacza minimalny szacowany odsetek świadczeń realizowanych poza NFZ. Jak już wspomniano wcześniej sprawozdanie ZD-3 dotyczy podmiotów prowadzących ambulatoryjną opiekę zdrowotną, w przypadku zakładów opieki zdrowotnej publicznych i niepublicznych, a w przypadku praktyk lekarskich finansowanych ze środków publicznych. W sytuacji gdy dla danego regionu liczba porad sprawozdawanych przez ZD-3 była mniejsza od liczby porad sprawozdawanych do NFZ, przyjęto, że różnica ta wyniosła 0. Zróżnicowanie tego wskaźnika pomiędzy powiatami województwa prezentuje Wykres 2.4.5⁸⁵. W analizie sprawozdań ZD-3 uwzględniono dane dotyczące wszystkich porad ambulatoryjnych sprawozdanych w 2016 roku do GUS. Porównano je ze sprawozdawczością NFZ w ramach wszystkich rozpoznań, nie ograniczając zakresu porad wyłącznie do rozpoznań analizowanych w danej grupie chorób. Stąd też, liczba porad w ramach NFZ dla analizowanej grupy chorób w określonym typie poradni może się różnić od danych w niniejszym rozdziale.

Tabela 2.4.55: Poradnie wchodzące w skład grupy poradni ZD-3 o nazwie poradnia chirurgiczna w województwie

Nazwa poradni	Liczba porad NFZ. [tys.]
PORADNIA CHIRURGII OGÓLNEJ	974,29
PORADNIA CHIRURGII OGÓLNEJ DLA DZIECI	191,22
PORADNIA CHIRURGII NACZYNIOWEJ	47,86
PORADNIA CHIRURGII ONKOLOGICZNEJ	45,38
PORADNIA PROKTOLOGICZNA	36,68
PORADNIA CHIRURGII SZCZĘKOWO-TWARZOWEJ	28,87
PORADNIA CHIRURGII KLATKI PIERSIOWEJ	11,04
PORADNIA CHIRURGII PLASTYCZNEJ	8,68
PORADNIA KARDIOCHIRURGICZNA	5,30
PORADNIA CHIRURGII ONKOLOGICZNEJ DLA DZIECI	2,99
PORADNIA KARDIOCHIRURGICZNA DLA DZIECI	0,14
PORADNIA LECZENIA OPARZEŃ	0,05
PORADNIA CHIRURGII SZCZĘKOWO-TWARZOWEJ DLA DZIECI	0,04
PORADNIA CHIRURGII PLASTYCZNEJ DLA DZIECI	0,00

Opracowanie DAiS na podstawie danych NFZ

Tabela 2.4.56: Porównanie liczby porad NFZ ze sprawozdaniem ZD3 w województwie

Nazwa poradni ZD-3	Liczba porad ZD-3 [tys.]	Liczba porad NFZ. [tys.]	Porady poza NFZ [%]	Porady poza NFZ dla PL [%]
poradnia chirurgiczna	2 912,22	1 352,53	53,56	51,71

Opracowanie DAiS na podstawie danych NFZ

⁸⁴Należy podkreślić, że mowa tu o wszystkich poradach, niekoniecznie związanych z analizowaną grupą.

⁸⁵Ze względu na dostępność danych, odsetek porad finansowanych poza NFZ został zaprezentowany po miejscu udzielania świadczeń.

Wykres 2.4.5: Odsetek świadczeń poza NFZ

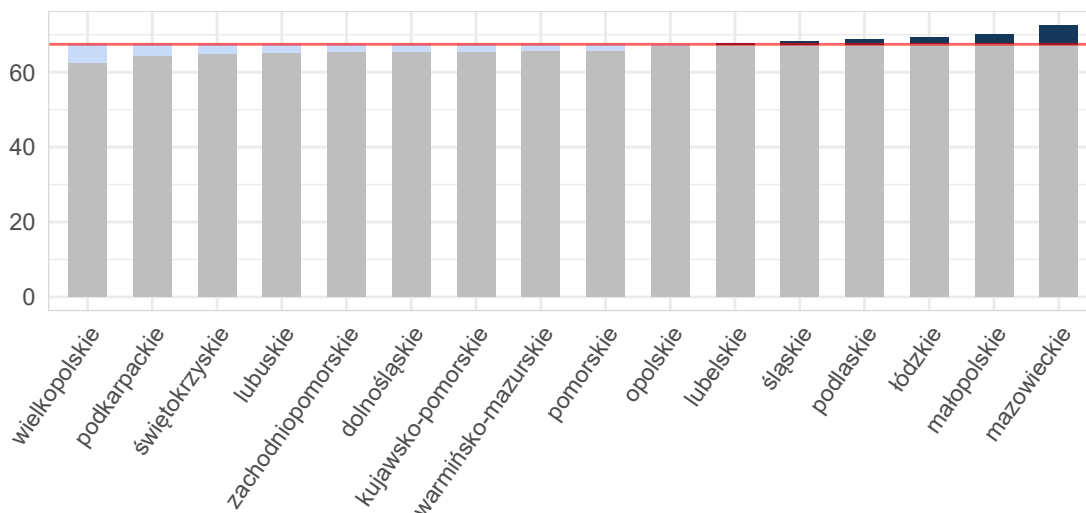

Opracowanie DAiS na podstawie danych z NFZ i GUS

Mapa 2.4.15: Odsetek świadczeń poza NFZ[%]

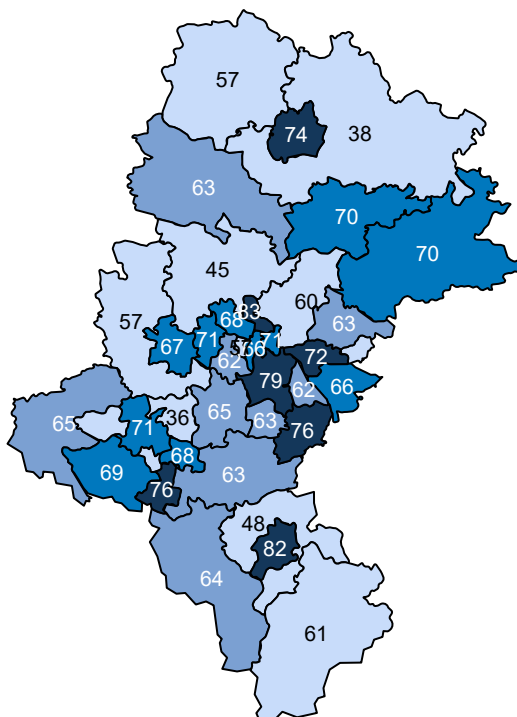

Opracowanie DAiS na podstawie danych z NFZ

Ze względu na dostępność danych, w dalszej części opracowania zostanie przeprowadzona analiza dla świadczeń wykonanych w ramach umowy z NFZ. Dane te zawierają między innymi informacje o typie porady, liczbie pacjentów oraz rozpoznaniu. Porady z rozpoznaniem z analizowanej grupy chorób stanowiły - % porad sprawozdanych w analizowanej poradni w województwie. Liczba porad na jednego pacjenta z rozpoznaniem z analizowanej grupy w województwie wyniosła 3,71.

Tabela 2.4.57: Porady według podgrup dla województwa

Podgrupa	Liczba porad [tys.]	Liczba pacjentów [tys.]	Procentowy udział porad [%]	Liczba porad na pacjenta	Mediana czasu oczekiwania (dni)
Obrażenia czaszkowo - mózgowie	0,05	0,01	0,6	3,43	-
Urazy kończyn dolnych	0,03	0,01	0,4	3,30	-
Urazy kończyn górnych	0,07	0,02	0,8	4,18	-
Urazy razem	0,15	0,04	1,8	3,71	-
choroby spoza grupy	8,29	4,53	98,2	1,83	130

Opracowanie DAiS na podstawie danych NFZ

Tabela 2.4.58 prezentuje dane wojewódzkie dotyczące charakteru porad wykonanych pacjentom w analizowanej poradni w zależności od wydzielonych podgrup. Analogiczne dane dla Polski przedstawia Tabela 2.4.59. Odsetek porad o charakterze zachowawczym w województwie (w analizowanej poradni, niezależnie od rozpoznania) wyniósł 67%, z czego 56% porad stanowiły porady typu W11⁸⁶. W Polsce odsetki te wyniosły odpowiednio 78%, 55%. Natomiast porady zachowawcze typu W21 w kraju nie występowały.

W Tabeli suma udziałów porad zachowawczych, zabiegowych, kompleksowych (KAOS), ambulatoryjnych świadczeń diagnostycznych kosztochłonnych i odrębnych może przekroczyć 100%, co wynika ze sprawozdania więcej niż jednego typu produktu dla jednej porady w obrębie rozpoznania.

Tabela 2.4.58: Porady według podgrup dla województwa

Podgrupa	Porady zachowaw. w woj. [%]	Porady W11 w zachowaw. w woj. [%]	Porady W21 w zachowaw. w woj. [%]	Porady zabieg. w woj. [%]	Porady KAOS. w woj. [%]	Porady ASDK. w woj. [%]	Porady odrębne w woj. [%]
Obrażenia czaszkowo - mózgowie	39,58	25,00	-	60,42	-	-	-
Urazy kończyn dolnych	42,42	27,27	-	57,58	-	-	-
Urazy kończyn górnych	45,07	23,94	-	54,93	-	-	-
Urazy razem	42,76	25,00	-	57,24	-	-	-
choroby spoza grupy	67,05	57,05	-	32,95	-	-	-

Opracowanie DAiS na podstawie danych NFZ

Tabela 2.4.59: Porady według podgrup dla Polski

Podgrupa	Porady zachowaw. w PL [%]	Porady W11 w zachowaw. w PL [%]	Porady W21 w zachowaw. w PL [%]	Porady zabieg. w woj. [%]	Porady KAOS. w PL [%]	Porady ASDK. w PL [%]	Porady odrębne w PL [%]
Inne urazy	91,30	65,22	-	8,70	-	-	-
Obrażenia czaszkowo - mózgowie	76,10	54,95	-	23,90	-	-	-
Urazy jamy brzusznej	38,89	27,78	-	61,11	-	-	-
Urazy klatki piersiowej	44,44	44,44	-	55,56	-	-	-
Urazy kończyn dolnych	57,69	41,35	-	42,31	-	-	-
Urazy kończyn górnych	73,43	41,86	-	26,57	-	-	-
Urazy razem	72,66	43,25	-	27,34	-	-	-
choroby spoza grupy	77,78	55,97	-	22,22	-	-	-

Opracowanie DAiS na podstawie danych NFZ

Dalszą część opracowania dla analizowanej poradni wykonano dla poszczególnych świadczeniodawców

⁸⁶W11- świadczenie specjalistyczne 1-go typu

funkcjonujących w ramach kontraktu z NFZ w województwie śląskim. Liczba tego typu poradni wynosiła w 2016 roku 6. Dla ułatwienia prezentacji danych każdemu świadczeniodawcy nadano unikatowe ID, które jest utrzymywane w kolejnych zestawieniach dokumentu (por. Tabela 2.4.60). Rozkład porad świadczonych przez poszczególnych świadczeniodawców wg grup rozpoznai prezentuje Tabela 2.4.61.

Tabela 2.4.60: Lista świadczeniodawców

ID	Nazwa	Powiat
12.0012	Wojewódzki Szpital Specjalistyczny nr 5 im. św. Barbary w Sosnowcu	m. Sosnowiec
12.0066	Szpital Chirurgii Małoinwazyjnej i Rekonstrukcyjnej sp. z o.o.	m. Bielsko-Biała
12.0098	NZOZ Ośrodek Diagnostyki i Leczenia Chorób Kobięcych oraz Schorzeń Sutka Tommed Tomasz Bula	m. Katowice
12.0122	NZOZ Święta Monika sp. z o.o.	myszkowski
12.0126	Centrum Leczenia Oparzeń im. dr. Stanisława Sakiela w Siemianowicach Śląskich	m. Siemianowice Śląskie
12.1327	Elżbieta Drewienkiewicz - Suliga	m. Częstochowa

Opracowanie DAiS na podstawie danych NFZ

Tabela 2.4.61: Liczba porad w tys. wg świadczeniodawców i grup rozpoznai

ID	Dane wg 2 największych podgrup			
	Urazy kończyn górnych [tys.]	Obrażenia czaszkowo - mózgowie [tys.]	Urazy razem [tys.]	choroby spoza grupy [tys.]
12.0012	0,06	0,05	0,14	3,10
12.0066	0,00	-	0,00	1,38
12.0098	0,00	-	0,00	0,72
12.0126	0,01	0,00	0,01	1,52
Woj.	0,07	0,05	0,15	8,29

Opracowanie DAiS na podstawie danych NFZ

Największy świadczeniodawca w województwie sprawozdał 3,2 tys. porad dla 1,5 tys. pacjentów (por. Tabela 2.4.62). Tym samym liczba porad na pacjenta u tego świadczeniodawcy wyniosła 2,2. Sumaryczny odsetek porad W11 i W21 wyniósł w województwie 56,5%. 4 świadczeniodawców charakteryzowało się wyższą wartością tego wskaźnika, niż wartość wojewódzka.

Tabela 2.4.62: Porady według świadczeniodawców i kategorii

ID	Liczba porad [tys.]	Liczba pacjentów [tys.]	Liczba porad na pacj.	Porady zachowaw. w woj. [%]	Porady W11 w zachowaw. w woj. [%]	Porady W21 w zachowaw. w woj. [%]	Porady zabieg. w woj [%]	Porady KAOS. w woj. [%]	Porady ASDK. w woj. [%]	Porady odrębne w woj. [%]
12.0012	3,24	1,49	2,18	61,89	47,12	-	38,11	-	-	-
12.0066	1,38	1,11	1,25	75,78	73,97	-	24,22	-	-	-
12.0098	0,72	0,39	1,86	59,39	59,39	-	40,61	-	-	-
12.0122	0,55	0,27	2,05	83,91	83,91	-	16,09	-	-	-

Tabela 2.4.62: Porady według świadczeniodawców i kategorii

ID	Liczba porad [tys.]	Liczba pacjentów [tys.]	Liczba porad na pacj.	Porady zachowaw. w woj. [%]	Porady W11 w zachowaw. w woj. [%]	Porady W21 w zachowaw. w woj. [%]	Porady zabieg. w woj [%]	Porady KAOS. w woj. [%]	Porady ASDK. w woj. [%]	Porady odrębne w woj. [%]
12.0126	1,53	0,66	2,32	81,02	58,05	-	18,98	-	-	-
12.1327	1,02	0,69	1,48	43,32	43,22	-	56,68	-	-	-
Woj.	8,44	4,56	1,85	66,61	56,47	-	33,39	-	-	-

Opracowanie DAiS na podstawie danych NFZ

Zweryfikowano u ilu świadczeniodawców pojawiali się pacjenci w 2016 roku w ramach tego samego typu poradni. W Tabeli 2.4.63 przedstawiono zestawienie wg województw, u ilu świadczeniodawców pojawiali się pacjenci. W województwie śląskim 100% pacjentów odbyło swoje wizyty tylko u jednego świadczeniodawcy. W Tabeli 2.4.64 przedstawiono tryby przyjęć pacjentów⁸⁷ oraz statystykę, mówiącą o tym, jaki odsetek pacjentów zostaje przyjętych w danej poradni w czasie, w którym w Polsce w danej poradni jest przyjmowana połowa pacjentów. Zweryfikowano również, jaki odsetek porad wykonywany jest pacjentom pojawiającym się wielokrotnie w ciągu roku. Dla pacjentów pojawiających się u danego świadczeniodawcy więcej niż 3 razy przeprowadzono oddzielną analizę, której wyniki prezentuje Tabela 2.4.65.

Tabela 2.4.63: Udział pacjentów, którzy pojawiali się u jednego, u dwóch lub 3 i więcej świadczeniodawców według województw zamieszkania pacjenta

Województwo	Udział pacjentów u jednego świadczeniodawcy [%]	Udział pacjentów u dwóch świadczeniodawcy [%]	Udział pacjentów u trzech i więcej świadczeniodawców [%]
dolnośląskie	99,56	0,44	-
kujawsko-pomorskie	99,22	0,78	-
lubelskie	99,66	0,34	-
lubuskie	99,39	0,53	0,08
łódzkie	99,68	0,32	-
małopolskie	99,80	0,20	-
mazowieckie	98,45	1,53	0,01
opolskie	99,48	0,52	-
podkarpackie	98,95	1,05	-
podlaskie	98,90	1,10	-
pomorskie	99,82	0,18	-
śląskie	99,04	0,94	0,02
świętokrzyskie	98,76	1,24	-
warmińsko-mazurskie	99,17	0,83	-
wielkopolskie	99,04	0,96	-
zachodniopomorskie	99,61	0,39	-
Polska	99,24	0,75	0,01

Opracowanie DAiS na podstawie danych z NFZ

Tabela 2.4.64: Czas oczekiwania i rozkład porad w zależności od krotności przyjęć pacjentów

ID	Udział tryb nagły [%]	Udział tryb plan. skier. [%]	Udział tryb plan. bez skier. [%]	Udział tryb inny [%]	Udział porad przed med. PL [%]	Mediana czasu oczekiwania (w dniach)	Udział porad dla pacj 1. krotn. [%]	Udział porad dla pacj 2. krotn. [%]	Udział porad dla pacj 3. i więcej krotn. [%]
12.0012	-	100,00	-	-	63,03	68	27,32	13,69	58,99
12.0066	0,36	99,64	-	-	35,24	216	64,90	24,37	10,73
12.0098	-	100,00	-	-	31,29	197	25,45	32,55	42,00
12.0122	1,45	98,55	-	-	73,78	51	26,22	14,83	58,95
12.0126	-	100,00	-	-	40,18	178	20,09	15,18	64,73
12.1327	-	99,90	0,10	-	43,61	144	37,52	55,40	7,07

⁸⁷Przez tryb nagły rozumie się tryb o kodzie przyjęcia 2, tryb plan. skier. - tryb o kodzie przyjęcia 3 lub 4, tryb plan.bez skier. - tryb o kodzie przyjęcia 5, tryb inny - tryb o kodzie przyjęcia 6 lub 7.

Tabela 2.4.64: Czas oczekiwania i rozkład porad w zależności od krotności przyjęć pacjentów

ID	Udział tryb nagły [%]	Udział tryb plan. skier. [%]	Udział tryb plan. bez skier. [%]	Udział tryb inny [%]	Udział porad przed med. PL [%]	Mediana czasu oczekiwania (w dniach)	Udział porad dla pacj 1. krotn. [%]	Udział porad dla pacj 2. krotn. [%]	Udział porad dla pacj 3. i więcej krotn. [%]
Woj.	0,15	99,83	0,01	-	50,01	126	33,15	22,42	44,43

Opracowanie DAiS na podstawie danych z NFZ

Tabela 2.4.65: Analiza świadczeń zapewnionych pacjentom, którzy pojawili się 3 razy lub więcej w poradni danego świadczeniodawcy w 2016 roku

ID	Przyszpitalna liczba porad [tys.]	Liczba pacjentów [tys.]	Liczba porad na pacjenta [tys.]	Udział porad zachowaw. [%]	Udział porad W11 w zachowaw. [%]	Udział porad W21 w zachowaw. [%]	Udział porad zabieg. [%]	Udział porad KAOS [%]	Udział porad ASDK [%]	Udział porad odrębnych [%]	Udział porad W17 w zachowaw. [%]
12.0012	1	1,91	0,38	0,01	48,30	0,59	-	51,70	-	-	-
12.0066	1	0,15	0,04	0,00	91,89	0,94	-	8,11	-	-	-
12.0098	1	0,30	0,09	0,00	60,60	1,00	-	39,40	-	-	-
12.0122	1	0,33	0,08	0,00	78,22	1,00	-	21,78	-	-	-
12.0126	1	0,99	0,24	0,00	74,32	0,67	-	25,68	-	-	-
12.1327	-	0,07	0,02	0,00	30,56	1,00	-	69,44	-	-	-
Woj.	-	3,75	0,85	0,00	60,13	0,72	-	39,87	-	-	-

Opracowanie DAiS na podstawie danych z NFZ

2.4.7 Poradnia chirurgii urazowo-ortopedycznej

W województwie śląskim liczba poradni, które w 2016 roku sprawozdały co najmniej jedną poradę w ramach NFZ wyniosła 129. Zróżnicowanie liczby porad i poradni pomiędzy województwami prezentuje Tabela 2.4.66.

Tabela 2.4.66: PORADNIA CHIRURGII URAZOWO-ORTOPEDYCZNEJ - podstawowe statystyki według województw

województwo	Liczba porad [tys.]	Liczba porad na poradnie	Liczba poradni
dolnośląskie	437,79	4 864,33	90
kujawsko-pomorskie	342,02	6 577,27	52
lubelskie	380,53	7 317,88	52
lubuskie	188,91	6 514,07	29
łódzkie	511,05	8 517,55	60
małopolskie	679,42	9 307,18	73
mazowieckie	931,42	8 786,98	106
opolskie	199,83	7 685,92	26
podkarpackie	371,59	8 847,31	42
podlaskie	248,88	12 444,10	20
pomorskie	450,35	8 660,65	52
śląskie	1 133,95	8 790,34	129
świętokrzyskie	228,19	8 149,54	28
warmińsko-mazurskie	349,81	7 604,48	46
wielkopolskie	542,22	5 020,54	108
zachodniopomorskie	308,88	6 056,55	51
Polska	7 304,85	7 577,64	964

Opracowanie DAiS na podstawie danych NFZ

Mapa 2.4.16: PORADNIA CHIRURGII URAZOWO-ORTOPEDYCZNEJ - liczba poradni w województwach

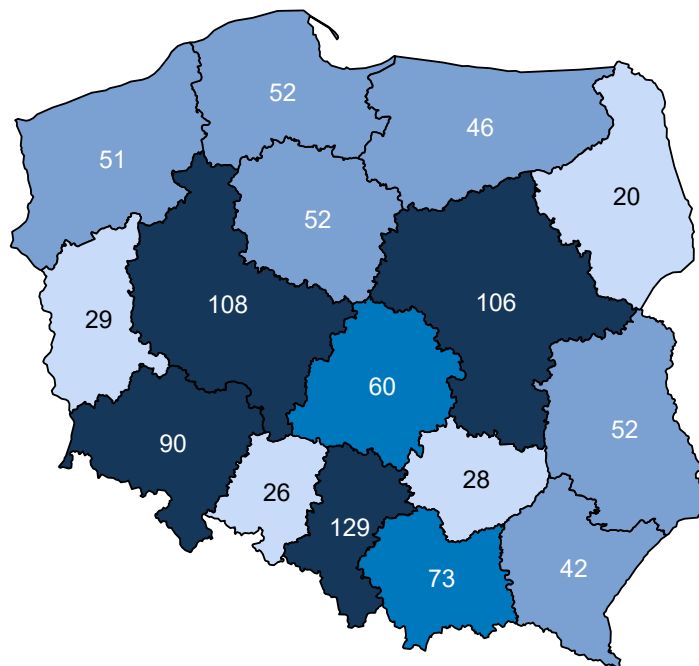

Opracowanie DAiS na podstawie danych z NFZ i GUS

Mapa 2.4.17: PORADNIA CHIRURGII URAZOWO-ORTOPEDYCZNEJ - liczba porad na 100 tys. ludności

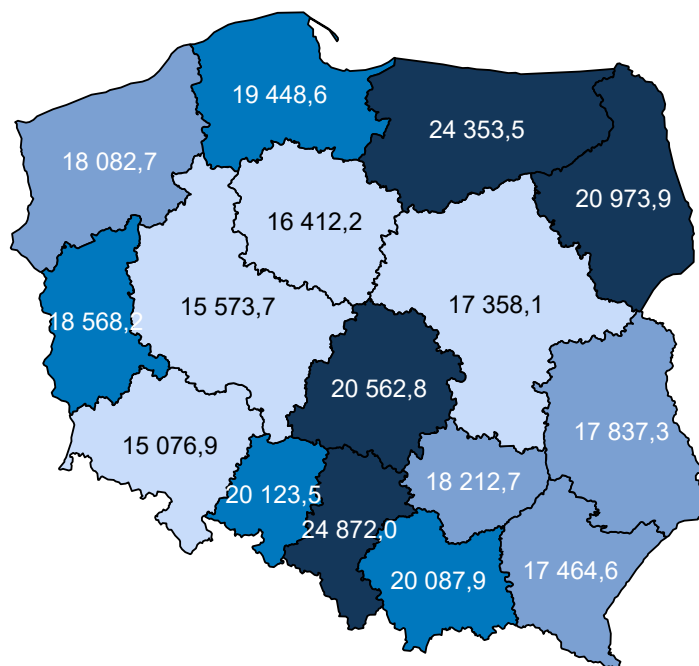

Opracowanie DAiS na podstawie danych z NFZ i GUS

W sprawozdaniu ZD3 PORADNIA CHIRURGII URAZOWO-ORTOPEDYCZNEJ wchodzi w skład grupy poradni o nazwie poradnia chirurgii urazowo-ortopedycznej. Według tego sprawozdania w 2016 roku w wo-

jewództwie wykonano 1 356,3 tys. porad (por. Tabela 2.4.67)⁸⁸. W ramach świadczeń sfinansowanych ze środków NFZ liczba porad w tych poradniach wyniosła 1 182,1 tys. Porównanie liczby porad sprawozdanych poprzez ZD-3 oraz liczby porad sprawozdanych do NFZ wskazuje, że 174,2 tys. porad nie jest finansowana w ramach umowy z NFZ. Należy podkreślić, że wartość 12,8% oznacza minimalny szacowany odsetek świadczeń realizowanych poza NFZ. Jak już wspomniano wcześniej sprawozdanie ZD-3 dotyczy podmiotów prowadzących ambulatoryjną opiekę zdrowotną, w przypadku zakładów opieki zdrowotnej publicznych i niepublicznych, a w przypadku praktyk lekarskich finansowanych ze środków publicznych. W sytuacji gdy dla danego regionu liczba porad sprawozdawanych przez ZD-3 była mniejsza od liczby porad sprawozdawanych do NFZ, przyjęto, że różnica ta wyniosła 0. Zróżnicowanie tego wskaźnika pomiędzy powiatami województwa prezentuje Wykres 2.4.6⁸⁹. W analizie sprawozdań ZD-3 uwzględniono dane dotyczące wszystkich porad ambulatoryjnych sprawozdanych w 2016 roku do GUS. Porównano je ze sprawozdawczością NFZ w ramach wszystkich rozpoznań, nie ograniczając zakresu porad wyłącznie do rozpoznań analizowanych w danej grupie chorób. Stąd też, liczba porad w ramach NFZ dla analizowanej grupy chorób w określonym typie poradni może się różnić od danych w niniejszym rozdziale.

Tabela 2.4.67: Poradnie wchodzące w skład grupy poradni ZD-3 o nazwie poradnia chirurgii urazowo-ortopedycznej w województwie

Nazwa poradni	Liczba porad NFZ. [tys.]
PORADNIA CHIRURGII URAZOWO-ORTOPEDYCZNEJ	1 135,18
PORADNIA CHIRURGII URAZOWO-ORTOPEDYCZNEJ DLA DZIECI	46,96

Opracowanie DAiS na podstawie danych NFZ

Tabela 2.4.68: Porównanie liczby porad NFZ ze sprawozdaniem ZD3 w województwie

Nazwa poradni ZD-3	Liczba porad ZD-3 [tys.]	Liczba porad NFZ. [tys.]	Porady poza NFZ [%]	Porady poza NFZ dla PL [%]
poradnia chirurgii urazowo-ortopedycznej	1 356,34	1 182,14	12,84	20,44

Opracowanie DAiS na podstawie danych NFZ

⁸⁸Należy podkreślić, że mowa tu o wszystkich poradach, niekoniecznie związanych z analizowaną grupą.

⁸⁹Ze względu na dostępność danych, odsetek porad finansowanych poza NFZ został zaprezentowany po miejscu udzielania świadczeń.

Wykres 2.4.6: Odsetek świadczeń poza NFZ

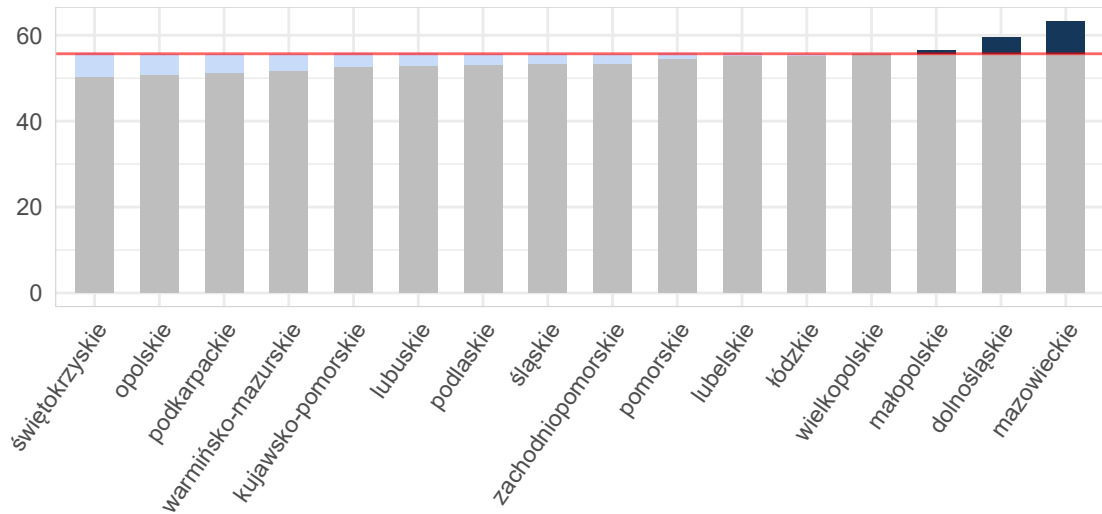

Opracowanie DAiS na podstawie danych z NFZ i GUS

Mapa 2.4.18: Odsetek świadczeń poza NFZ [%]

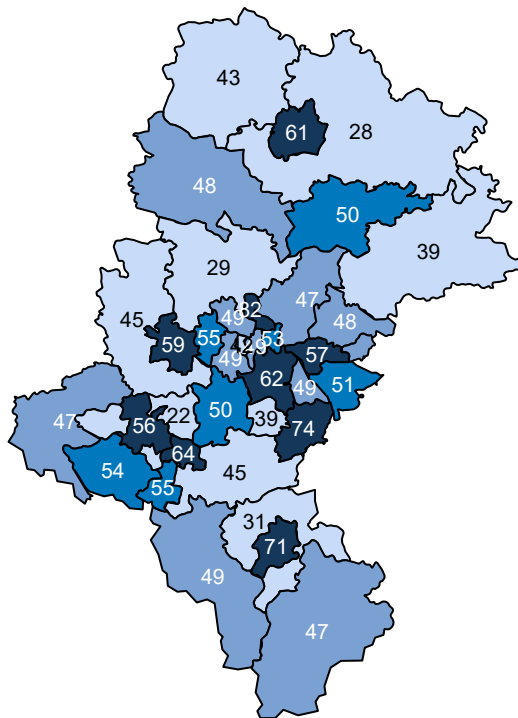

Opracowanie DAiS na podstawie danych z NFZ

Ze względu na dostępność danych, w dalszej części opracowania zostanie przeprowadzona analiza dla świadczeń wykonanych w ramach umowy z NFZ. Dane te zawierają między innymi informacje o typie porady, liczbie pacjentów oraz rozpoznaniu. Porady z rozpoznaniem z analizowanej grupy chorób stanowiły - % porad sprawozdanych w analizowanej poradni w województwie. Liczba porad na jednego pacjenta z rozpoznaniem z analizowanej grupy w województwie wyniosła 2,71.

Tabela 2.4.69: Porady według podgrup dla województwa

Podgrupa	Liczba porad [tys.]	Liczba pacjentów [tys.]	Procentowy udział porad [%]	Liczba porad na pacjenta
Inne urazy	5,45	2,37	0,5	2,30
Obrażenia czaszkowo - mózgowie	5,27	3,26	0,5	1,62
Urazy jamy brzusznej	2,62	1,55	0,2	1,69
Urazy klatki piersiowej	3,45	2,07	0,3	1,67
Urazy kończyn dolnych	171,74	66,62	15,1	2,58
Urazy kończyn górnych	154,42	54,57	13,6	2,83
Urazy kręgosłupa	12,06	5,66	1,1	2,13
Urazy miednicy	0,85	0,46	0,1	1,84
Urazy razem	355,85	131,11	31,4	2,71

Opracowanie DAiS na podstawie danych NFZ

Tabela 2.4.70 prezentuje dane wojewódzkie dotyczące charakteru porad wykonanych pacjentom w analizowanej poradni w zależności od wydzielonych podgrup. Analogiczne dane dla Polski przedstawia Tabela 2.4.71. Odsetek porad o charakterze zachowawczym w województwie (w analizowanej poradni, niezależnie od rozpoznania) wyniósł 83%, z czego 57% porad stanowiły porady typu W11⁹⁰. W Polsce odsetki te wynosiły odpowiednio 82%, 55%. Natomiast porady zachowawcze typu W21 w kraju nie występowały.

W Tabeli suma udziałów porad zachowawczych, zabiegowych, kompleksowych (KAOS), ambulatoryjnych świadczeń diagnostycznych kosztochłonnnych i odrębnych może przekroczyć 100%, co wynika ze sprawozdania więcej niż jednego typu produktu dla jednej porady w obrębie rozpoznania.

Tabela 2.4.70: Porady według podgrup dla województwa

Podgrupa	Porady zachowaw. w woj. [%]	Porady W11 w zachowaw. w woj. [%]	Porady W21 w zachowaw. w woj. [%]	Porady zabieg. w woj [%]	Porady KAOS. w woj. [%]	Porady ASDK. w woj. [%]	Porady odrębne w woj. [%]
Inne urazy	90,64	64,90	-	9,36	-	-	-
Obrażenia czaszkowo - mózgowie	81,33	64,99	-	18,67	-	-	-
Urazy jamy brzusznej	96,18	66,15	-	3,82	-	-	-
Urazy klatki piersiowej	97,68	62,26	-	2,32	-	-	-
Urazy kończyn dolnych	82,05	56,58	-	17,95	-	-	-
Urazy kończyn górnych	79,05	50,44	-	20,95	-	0,00	-
Urazy kręgosłupa	96,99	77,14	-	3,01	-	-	-
Urazy miednicy	97,89	50,47	-	2,11	-	-	-
Urazy razem	81,67	54,98	-	18,33	-	0,00	-
choroby spoza grupy	83,06	58,06	-	16,94	0,00	0,00	-

Opracowanie DAiS na podstawie danych NFZ

Tabela 2.4.71: Porady według podgrup dla Polski

Podgrupa	Porady zachowaw. w PL [%]	Porady W11 w zachowaw. w PL [%]	Porady W21 w zachowaw. w PL [%]	Porady zabieg. w woj [%]	Porady KAOS. w PL [%]	Porady ASDK. w PL [%]	Porady odrębne w PL [%]
Inne urazy	89,98	59,57	-	10,02	-	-	-
Obrażenia czaszkowo - mózgowie	82,66	59,89	-	17,34	-	-	-
Urazy jamy brzusznej	96,22	64,80	-	3,78	-	-	-
Urazy klatki piersiowej	96,67	55,71	-	3,33	-	-	-

⁹⁰W11- świadczenie specjalistyczne 1-go typu

Tabela 2.4.71: Porady według podgrup dla Polski

Podgrupa	Porady zachowaw. w PL [%]	Porady W11 w zachowaw. w PL [%]	Porady W21 w zachowaw. w PL [%]	Porady zabieg. w woj [%]	Porady KAOS. w PL [%]	Porady ASDK. w PL [%]	Porady odrębne w PL [%]
Urazy kończyn dolnych	81,80	51,79	-	18,20	-	0,00	-
Urazy kończyn górnych	77,70	44,43	-	22,30	-	0,00	-
Urazy kręgosłupa	95,45	73,15	-	4,55	-	-	0,00
Urazy miednicy	97,72	39,61	-	2,28	-	-	-
Urazy razem	80,73	49,44	-	19,27	-	0,00	0,00
choroby spoza grupy	82,51	56,75	-	17,49	0,00	0,00	0,00

Opracowanie DAiS na podstawie danych NFZ

Dalszą część opracowania dla analizowanej poradni wykonano dla poszczególnych świadczeniodawców funkcjonujących w ramach kontraktu z NFZ w województwie śląskim. Liczba tego typu poradni wynosiła w 2016 roku 129. Dla ułatwienia prezentacji danych każdemu świadczeniodawcy nadano unikatowe ID, które jest utrzymywane w kolejnych zestawieniach dokumentu (por. Tabela 2.4.72). Rozkład porad udzielonych przez poszczególnych świadczeniodawców wg grup rozpoznai prezentuje Tabela 2.4.73.

Tabela 2.4.72: Lista świadczeniodawców

ID	Nazwa	Powiat
12.0001	Zespół Zakładów Opieki Zdrowotnej w Cieszynie	cieszyński
12.0003	Wojewódzki Szpital Specjalistyczny im. Najświętszej Maryi Panny w Częstochowie	m. Częstochowa
12.0004	SP ZOZ Wojewódzki Szpital Specjalistyczny nr 3 w Rybniku	m. Rybnik
12.0005	Katowickie Centrum Onkologii	m. Katowice
12.0007	Samodzielny Publiczny Szpital Kliniczny nr 7 Śląskiego Uniwersytetu Medycznego w Katowicach Górnośląskie Centrum Medyczne im. prof. Leszka Gieca	m. Katowice
12.0010	SP ZOZ Szpital Wielospecjalistyczny w Jaworznie	m. Jaworzno
12.0011	Powiatowy Publiczny ZOZ w Rydułtowach i Wodzisławiu Śląskim z siedzibą w Wodzisławiu Śląskim	wodzisławski
12.0012	Wojewódzki Szpital Specjalistyczny nr 5 im. św. Barbary w Sosnowcu	m. Sosnowiec
12.0013	Wojewódzki Szpital Specjalistyczny nr 2 w Jastrzębiu Zdroju	m. Jastrzębie-Zdrój
12.0014	Szpital Wojewódzki w Bielsku - Białej	m. Bielsko-Biała
12.0015	Sosnowiecki Szpital Miejski sp. z o.o.	m. Sosnowiec
12.0017	SP ZOZ Wojewódzki Szpital Specjalistyczny nr 4 w Bytomiu	m. Bytom
12.0018	Szpital Miejski w Rudzie Śląskiej sp. z o.o.	m. Ruda Śląska
12.0019	SP ZOZ Miejski Szpital Zespolony w Częstochowie	m. Częstochowa
12.0021	Zagłębiowskie Centrum Onkologii Szpital Specjalistyczny im. Sz. Starkiewicza w Dąbrowie Górniczej	m. Dąbrowa Górnicza
12.0023	Szpital Rejonowy im. dr. Józefa Rostka w Raciborzu	raciborski
12.0024	Szpital Specjalistyczny nr 2 w Bytomiu	m. Bytom
12.0026	Szpital Powiatowy w Zawierciu	zawierciański
12.0028	Zespół Zakładów Opieki Zdrowotnej w Żywcu	żywiecki
12.0030	Powiatowy Zespół Zakładów Opieki Zdrowotnej	będziański
12.0032	SP ZOZ Zespół Szpitali Miejskich w Chorzowie	m. Chorzów
12.0033	Szpital Zakonu Bonifratrów w Katowicach sp. z o.o.	m. Katowice
12.0034	Szpital Miejski w Zabrze sp. z o.o.	m. Zabrze
12.0035	Gliwickie Centrum Medyczne	m. Gliwice
12.0036	Centrum Dializa sp. z o.o.	pszczyński
12.0037	Szpital w Knurowie	gliwicki
12.0039	ZOZ w Świętochłowicach sp. z o.o.	m. Świętochłowice

Tabela 2.4.72: Lista świadczeniodawców

ID	Nazwa	Powiat
12.0040	Samodzielny Publiczny Wojewódzki Szpital Chirurgii Urazowej im. dr. J. Daaba	m. Piekary Śląskie
12.0042	SP ZOZ w Myszkowie	myszkowski
12.0044	Centrum Zdrowia w Mikołowie sp. z o.o.	mikołowski
12.0049	Szpital Miejski w Siemianowicach Śląskich sp. z o.o.	m. Siemianowice Śląskie
12.0051	Okręgowy Szpital Kolejowy w Katowicach Spzoz	m. Katowice
12.0055	Beskidzkie Centrum Medyczne sp. z o.o.	m. Bielsko-Biała
12.0056	SP ZOZ Szpital nr 2 im. dr. Tadeusza Boczonია w Mysłowicach	m. Mysłowice
12.0057	Śląskie Centrum Reumatologii, Rehabilitacji i Zapobiegania Niepełnosprawności im. Gen. Jerzego Ziętka w Ustroniu sp. z o.o.	cieszyński
12.0063	Szpital Murcki sp. z o.o.	m. Katowice
12.0065	Szpital Miejski nr 4 w Gliwicach sp. z o.o.	m. Gliwice
12.0066	Szpital Chirurgii Małoinwazyjnej i Rekonstrukcyjnej sp. z o.o.	m. Bielsko-Biała
12.0070	SP ZOZ MSWiA w Katowicach im. Sierżanta Grzego	m. Katowice
12.0076	Szpital św. Józefa sp. z o.o.	mikołowski
12.0086	NZOZ Euromedic Kliniki Specjalistyczne s.a.	m. Katowice
12.0090	Biel - Med sp. z o.o.	m. Bielsko-Biała
12.0097	Epione sp. z o.o.	m. Katowice
12.0098	NZOZ Ośrodek Diagnostyki i Leczenia Chorób Kobietych oraz Schorzeń Sutka Tommed Tomasz Bula	m. Katowice
12.0100	Twoje Zdrowie - Lekarze Specjaliści sp. z o.o. w Upadłości Układowej	m. Katowice
12.0113	EMC Silesia sp. z o.o.	m. Katowice
12.0128	Centrum Medyczne Silesiana Spółką z Ograniczoną Odpowiedzialnością	m. Zabrze
12.0140	Szpital Świętego Łukasza s.a.	m. Bielsko-Biała
12.0142	Primus sp. z o.o.	będziński
12.0155	Miejski ZOZ w Łędzinach	bieruńsko-łędziński
12.0156	Medicus Maurycy Jakubiec Urszula Jakubiec s.j.	żywiecki
12.0158	Lecznico - Rehabilitacyjny NZOZ Orthogon sp. z o.o.	m. Jastrzębie-Zdrój
12.0179	Niepubliczny Specjalistyczny ZOZ - Gabinet Usług Medycznych Trauma - Dent Andrzej Partyka s.k.	pszczyński
12.0182	Avimed sp. z o.o.	m. Katowice
12.0235	Avimed sp. z o.o.	m. Bytom
12.0246	Sp Zakład Lecznictwa Ambulatoryjnego w Katowicach Moja Przychodnia	m. Katowice
12.0259	Przychodnia Specjalistyczna Sp ZOZ	m. Ruda Śląska
12.0272	Przedsiębiorstwo Usług Medycznych Proelmed sp. z o.o.	mikołowski
12.0279	Fundacja Ochrony Zdrowia Pracowników Kwk Julian w Piekarach Śląskich	m. Piekary Śląskie
12.0322	Roman Elias	m. Chorzów
12.0347	Niepubliczny Specjalistyczny ZOZ Multimed sp. z o.o.	bieruńsko-łędziński
12.0354	Zdrowie sp. z o.o.	pszczyński
12.0363	Przychodnia Lekarska s.c. Moroń - Świerszcz Jolanta, Brachtel - Honorowicz Elżbieta, Michał Świerszcz	m. Ruda Śląska
12.0378	NZOZ Przychodnia nr 4 sp. z o.o.	m. Tychy
12.0390	Spółka Partnerska Lekarzy Kozubski, Romańska - Kozubski, Guzek	pszczyński
12.0409	NZOZ Germen sp. z o.o.	m. Katowice
12.0428	Centermed Katowice 2 sp. z o.o.	m. Katowice
12.0448	Śląskie Centrum Zdrowia Kobiety sp. z o.o.	m. Katowice
12.0457	Olk - Med sp. z o.o.	m. Katowice
12.0462	Fundacja Unia Bracka	m. Ruda Śląska
12.0463	Fundacja Unia Bracka	m. Zabrze

Tabela 2.4.72: Lista świadczeniodawców

ID	Nazwa	Powiat
12.0464	Fundacja Unia Bracka	m. Mysłowice
12.0465	Fundacja Unia Bracka	m. Katowice
12.0466	Fundacja Unia Bracka	gliwicki
12.0467	Fundacja Unia Bracka	m. Gliwice
12.0468	Fundacja Unia Bracka	m. Bytom
12.0469	Fundacja Unia Bracka	m. Sosnowiec
12.0479	Sigma - Bi Jacek Zamłyński s.j.	m. Bytom
12.0489	Zespół Poradni Specjalistycznych nr 1 w Tychach sp. z o.o.	m. Tychy
12.0497	Wojskowa Specjalistyczna Przychodnia Lekarska SP ZOZ	m. Bielsko-Biała
12.0501	Samodzielny Gminny ZOZ w Jasienicy	bielski
12.0503	Obwód Lecznictwa Kolejowego - S. P. Z. O. Z. w Bielsku - Białej	m. Bielsko-Biała
12.0513	ZOZ Medyk sp. z o.o.	żywiecki
12.0540	Witold Kurowski, Roman Matonóg Praktyka Grupowa Lekarzy Podstawowej Opieki Zdrowotnej s.c. Witold Kurowski, Roman Matonóg	żywiecki
12.0549	NZOZ Falmed B. Falkowska, J. Falkowski s.j.	bielski
12.0550	Maria Grygierzec	bielski
12.0602	Krzysztof Nowara	cieszyński
12.0655	Spółka z Ograniczoną Odpowiedzialnością NZOZ Centrum Medyczne Amicus	m. Częstochowa
12.0671	Apd Agata i Paweł Dydoń s.j.	częstochowski
12.0685	NZOZ Medicor Kowalski, Pilarski, Janas s.j.	myszkowski
12.0729	Nasza Przychodnia sp. z o.o.	m. Częstochowa
12.0757	Bożena Konieczny - Freund	wodzisławski
12.0764	Medicor sp. z o.o.	m. Jastrzębie-Zdrój
12.0765	Fundacja Ochrony Zdrowia i Pomocy Społecznej w Jastrzębiu Zdroju	m. Jastrzębie-Zdrój
12.0802	Centrum Medyczne sp. z o.o.	m. Rybnik
12.0811	Medipoz sp. z o.o.	rybnicki
12.0820	Medikol sp. z o.o.	m. Rybnik
12.0822	Vitamed sp. z o.o.	wodziszławski
12.0862	Zakład Lecznictwa Ambulatoryjnego w Zawierciu	zawierciański
12.0865	Przychodnia Milowice sp. z o.o.	m. Sosnowiec
12.0867	SP ZOZ Skalmed w Kroczykach	zawierciański
12.0881	Centrum Medyczne Syberka sp. z o.o.	będziński
12.0896	Merkury sp. z o.o.	m. Dąbrowa Górnicza
12.0898	Katarzyna Czerwik, Karol Marcinkowski Alfa s.c.	zawierciański
12.0901	Przedsiębiorstwo Świadczeń Zdrowotnych i Promocji Zdrowia Elvita - Jaworzno III sp. z o.o.	m. Jaworzno
12.0919	Zespół Lecznictwa Otwartego sp. z o.o. w Jaworznie	m. Jaworzno
12.0936	Prinn sp. z o.o.	m. Dąbrowa Górnicza
12.0974	Obwód Lecznictwa Kolejowego w Gliwicach - Spzoz	m. Gliwice
12.0983	Centrum Medyczne Eko - prof - Med sp. z o.o.	tarnogórski
12.1001	NZOZ Vitamed sp. z o.o.	m. Gliwice
12.1019	Usługi Medyczne Śródmieście sp. z o.o.	tarnogórski
12.1022	NZOZ Centrum Medyczne Hel - Med sp. z o.o.	m. Zabrze
12.1028	Artmed sp. z o.o.	m. Zabrze
12.1045	Przychodnia Akademicka w Gliwicach sp. z o.o.	m. Gliwice
12.1078	Zespół Wojewódzkich Przychodni Specjalistycznych	m. Katowice
12.1105	NZOZ Ośrodek Rehabilitacji Marek Grodzki	m. Tychy
12.1155	NZOZ Orto - Medic sp. z o.o.	m. Mysłowice
12.1237	Centrum Chirurgii sp. z o.o.	m. Bielsko-Biała
12.1239	Krzysztof Ptak, Stanisław Ptak, Tomasz Ptak - NZOZ Przychodnia Sportowo - Rehabilitacyjna Zdrowie s.c. Stanisław Ptak, Krzysztof P	m. Bielsko-Biała
12.1259	Bad - Med s.c. Badowska Joanna, Badowski Zdzisław	bielski
12.1339	Włodzimierz Goc	kłobucki

Tabela 2.4.72: Lista świadczeniodawców

ID	Nazwa	Powiat
12.1341	Ortotrauma Plus R. Małolepszy i Wspólnicy s.j.	m. Częstochowa
12.1342	Ortmed Centrum Ortopedyczno - Rehabilitacyjne sp. z o.o.	lubliniecki
12.1346	Jerzy Matyja, Aleksander Kaczmarek Olek NZOZ	m. Częstochowa
12.1400	Ortopedia i Traumatologia Ars - Medica Sp. J.	m. Żory
12.1417	Multi - Med sp. z o.o.	wodzisławski
12.1503	Ryszard Zakrzewski Orthos Poradnia Urazowo - Ortopedyczna Poradnia Medycyny Pracy	m. Gliwice
12.1508	Przychodnia Ortopedyczna sp. z o.o.	m. Zabrze
12.2995	NZOZ Szpital Zaborze sp. z o.o.	m. Katowice
	Medison sp. z o.o.	m. Katowice

Opracowanie DAiS na podstawie danych NFZ

Tabela 2.4.73: Liczba porad w tys. wg świadczeniodawców i grup rozpoznań

ID	Dane wg 5 największych podgrup						choroby spoza grupy [tys.]
	Urazy kończyn dolnych [tys.]	Urazy kończyn górnych [tys.]	Urazy kręgosłupa [tys.]	Inne urazy [tys.]	Obrażenia czaszkowo - mózgowie [tys.]	Urazy razem [tys.]	
12.0001	5,15	5,13	0,50	0,08	0,13	11,18	12,32
12.0003	2,43	1,93	0,09	0,07	0,06	4,62	6,02
12.0004	4,53	4,25	0,28	0,12	0,32	9,64	5,75
12.0005	0,62	0,53	0,04	0,00	0,01	1,23	4,31
12.0007	1,85	1,77	0,10	0,30	0,01	4,06	7,65
12.0010	1,66	1,53	0,07	0,04	0,03	3,37	5,41
12.0011	6,33	5,83	0,32	0,19	0,41	13,24	14,38
12.0012	3,07	2,66	0,34	0,26	0,06	6,50	19,74
12.0013	2,57	2,26	0,18	0,41	0,04	5,56	8,16
12.0014	4,67	4,14	0,68	0,20	0,07	9,92	9,82
12.0015	3,50	3,77	0,13	0,01	0,02	7,46	11,12
12.0017	2,91	3,25	0,06	0,15	0,00	6,39	5,22
12.0018	2,68	2,84	0,09	0,15	0,01	5,80	2,45
12.0019	4,45	4,44	0,50	0,02	0,30	10,03	10,44
12.0021	1,82	1,83	0,19	0,10	0,04	4,03	5,50
12.0023	5,94	5,52	0,29	0,26	0,51	12,78	10,43
12.0024	0,81	0,61	0,02	0,02	0,00	1,48	6,52
12.0026	2,21	2,35	0,05	0,03	0,02	4,69	5,67
12.0028	2,50	3,28	0,36	0,02	0,06	6,44	6,56
12.0030	1,68	1,61	0,09	0,02	0,20	3,71	4,93
12.0032	2,67	2,41	0,12	0,00	0,03	5,29	8,61
12.0033	1,40	0,97	0,07	0,06	0,01	2,53	4,61
12.0034	3,10	2,48	0,17	0,01	0,02	5,83	7,50
12.0035	0,23	0,17	0,01	0,00	-	0,42	1,65
12.0036	2,97	2,87	0,12	0,02	0,05	6,08	6,83
12.0037	0,47	0,47	0,03	0,01	0,00	0,99	2,64
12.0039	0,55	0,86	0,04	0,03	0,01	1,55	6,44
12.0040	5,91	5,11	0,46	0,08	0,03	11,67	35,14
12.0042	2,97	2,60	0,19	0,01	0,10	6,00	13,94
12.0044	0,66	0,81	0,05	0,01	0,00	1,55	5,45
12.0049	4,39	3,64	0,35	0,12	0,26	9,01	13,35
12.0051	0,09	0,09	0,01	0,00	0,00	0,20	1,34
12.0055	0,33	0,25	0,07	0,01	-	0,68	4,88

Tabela 2.4.73: Liczba porad w tys. wg świadczeniodawców i grup rozpoznań

ID	Dane wg 5 największych podgrup					Urazy razem [tys.]	choroby spoza grupy [tys.]
	Urazy kończyn dolnych [tys.]	Urazy kończyn górnych [tys.]	Urazy kręgosłupa [tys.]	Inne urazy [tys.]	Obrażenia czaszkowo - mózgowe [tys.]		
12.0056	1,85	1,68	0,14	0,03	0,08	3,83	3,90
12.0057	0,07	0,03	0,00	0,00	-	0,11	4,79
12.0063	2,47	1,69	0,05	0,03	0,06	4,32	8,43
12.0065	1,09	1,03	0,11	0,08	0,01	2,35	3,97
12.0066	0,10	0,04	0,02	0,00	0,00	0,16	1,88
12.0070	0,21	0,22	0,02	0,00	0,00	0,47	2,37
12.0076	0,59	0,54	0,03	0,03	0,01	1,21	2,66
12.0086	0,13	0,05	0,02	0,01	0,00	0,20	1,72
12.0090	0,37	0,25	0,04	0,00	0,00	0,68	10,43
12.0097	1,01	0,91	0,10	0,01	0,02	2,09	10,60
12.0098	0,63	0,61	0,04	0,04	0,01	1,36	7,79
12.0100	0,18	0,11	0,00	0,05	0,00	0,35	2,35
12.0113	0,14	0,11	0,02	-	0,00	0,29	2,43
12.0128	0,08	0,03	0,01	0,00	-	0,12	2,03
12.0140	0,12	0,14	0,02	0,00	-	0,28	5,59
12.0142	0,19	0,12	0,01	0,00	0,00	0,34	3,30
12.0155	1,82	1,57	0,08	0,05	0,07	3,77	3,94
12.0156	0,48	0,43	0,04	0,00	0,00	0,97	2,46
12.0158	1,48	1,73	0,08	0,10	0,10	3,59	5,54
12.0179	0,73	0,38	0,09	0,00	0,02	1,26	8,04
12.0182	0,10	0,12	0,01	0,00	-	0,23	1,03
12.0235	0,07	0,04	0,00	-	0,00	0,12	2,45
12.0246	1,09	1,03	0,06	0,06	0,02	2,31	7,53
12.0259	0,85	0,51	0,05	0,04	0,01	1,47	17,55
12.0272	1,74	1,35	0,07	0,03	0,02	3,25	7,46
12.0279	0,20	0,11	0,02	0,00	0,01	0,35	3,15
12.0322	0,15	0,10	0,00	-	0,00	0,26	2,20
12.0347	0,42	0,23	0,03	0,01	0,00	0,70	3,69
12.0354	3,03	2,58	0,20	0,15	0,19	6,42	6,18
12.0363	0,05	0,02	-	-	-	0,08	2,44
12.0378	0,05	0,03	-	0,00	0,01	0,09	1,66
12.0390	0,83	0,59	0,04	0,05	0,03	1,60	2,06
12.0409	0,29	0,17	0,01	0,01	0,00	0,49	2,77
12.0428	0,23	0,18	0,02	-	0,00	0,43	2,29
12.0448	0,29	0,30	0,03	0,00	0,00	0,64	2,28
12.0457	0,27	0,31	0,03	-	0,00	0,61	2,90
12.0462	0,27	0,18	0,01	0,00	0,00	0,48	3,62
12.0463	1,02	0,68	0,07	-	0,00	1,81	5,22
12.0464	0,28	0,17	0,01	0,01	0,00	0,50	2,01
12.0465	0,24	0,12	0,02	-	0,00	0,39	2,99
12.0466	0,67	0,58	0,03	0,01	0,01	1,31	7,29
12.0467	0,61	0,44	0,03	0,04	0,01	1,15	6,93
12.0468	0,20	0,08	0,01	0,01	0,00	0,31	2,98
12.0469	0,35	0,20	0,04	0,01	0,00	0,61	6,54
12.0479	0,09	0,07	-	0,00	0,00	0,16	2,98
12.0489	6,43	5,68	0,33	0,17	0,22	13,12	17,10
12.0497	0,12	0,07	0,01	0,00	0,01	0,22	0,89
12.0501	0,04	0,01	0,00	0,00	-	0,06	2,43
12.0503	0,18	0,17	0,02	-	0,01	0,39	4,11
12.0513	1,81	1,10	0,11	0,02	0,00	3,09	8,37
12.0540	0,85	0,60	0,14	0,01	0,03	1,74	2,56
12.0549	0,17	0,16	0,03	0,00	0,00	0,39	3,13
12.0550	0,34	0,22	0,00	0,02	0,01	0,62	4,04

Tabela 2.4.73: Liczba porad w tys. wg świadczeniodawców i grup rozpoznań

ID	Dane wg 5 największych podgrup					Urazy razem [tys.]	choroby spoza grupy [tys.]
	Urazy kończyn dolnych [tys.]	Urazy kończyn górnych [tys.]	Urazy kręgosłupa [tys.]	Inne urazy [tys.]	Obrażenia czaszkowo - mózgowe [tys.]		
12.0602	0,21	0,13	0,02	0,00	0,00	0,37	2,41
12.0655	0,66	0,66	0,08	-	0,04	1,49	3,77
12.0671	0,23	0,21	0,03	0,01	0,01	0,50	1,76
12.0685	0,28	0,34	0,02	0,00	0,01	0,67	2,88
12.0729	0,05	0,04	0,01	0,00	0,00	0,11	1,45
12.0757	0,71	0,48	0,02	0,03	0,02	1,31	3,29
12.0764	1,93	2,22	0,11	0,07	0,07	4,53	6,52
12.0765	1,92	1,95	0,12	0,04	0,10	4,32	5,49
12.0802	5,09	4,43	0,27	0,29	0,23	10,64	20,17
12.0811	1,01	0,84	0,02	0,06	0,01	1,97	4,30
12.0820	0,48	0,23	0,01	-	0,02	0,75	4,38
12.0822	0,19	0,13	0,02	0,01	0,01	0,37	2,29
12.0862	6,98	6,24	0,79	0,07	0,24	14,53	19,28
12.0865	0,25	0,19	0,02	0,00	0,00	0,48	4,47
12.0867	0,23	0,08	0,01	-	0,01	0,37	1,52
12.0881	2,00	1,82	0,16	0,32	0,12	4,64	11,48
12.0896	1,09	0,94	0,09	0,02	0,04	2,23	4,67
12.0898	0,25	0,32	0,01	0,00	0,01	0,63	1,56
12.0901	1,67	1,31	0,04	0,01	0,03	3,14	9,27
12.0919	1,16	0,92	0,01	0,03	0,04	2,24	4,95
12.0936	1,35	1,29	0,14	0,09	0,06	3,00	16,65
12.0974	0,43	0,31	0,02	0,04	0,00	0,81	4,63
12.0983	0,17	0,14	0,00	0,00	0,00	0,32	1,78
12.1001	0,12	0,09	0,00	0,01	-	0,22	2,42
12.1019	0,24	0,21	0,01	0,01	-	0,47	4,08
12.1022	0,54	0,31	0,03	0,03	0,00	0,92	5,52
12.1028	1,20	0,94	0,08	0,02	0,00	2,26	13,57
12.1045	0,26	0,12	0,02	0,00	-	0,40	3,11
12.1078	0,34	0,31	0,04	0,01	0,00	0,71	5,20
12.1105	0,43	0,30	0,05	0,03	0,01	0,81	3,65
12.1155	0,53	0,29	0,06	0,02	0,02	0,94	9,96
12.1237	3,09	2,44	0,22	0,09	0,03	6,01	8,61
12.1239	0,40	0,28	0,06	0,01	0,01	0,78	2,11
12.1259	0,42	0,42	0,16	0,01	0,01	1,03	4,08
12.1339	0,99	1,30	0,15	0,01	0,04	2,55	8,66
12.1341	0,77	0,88	0,08	0,02	0,04	1,84	10,08
12.1342	1,35	1,49	0,12	0,01	0,07	3,14	7,61
12.1346	0,46	0,41	0,06	0,02	0,04	1,02	2,22
12.1400	1,98	1,95	0,10	0,07	0,03	4,19	8,40
12.1417	0,88	0,55	0,03	0,03	0,02	1,58	6,26
12.1503	5,04	4,61	0,29	0,02	0,01	10,05	9,63
12.1508	0,16	0,12	0,01	0,00	0,00	0,31	3,10
12.2995	0,03	0,04	0,01	-	0,00	0,09	1,04
Woj.	171,74	154,42	12,06	5,45	5,27	355,85	778,10

Opracowanie DAiS na podstawie danych NFZ

Największy świadczeniodawca w województwie sprawozdał 46,8 tys. porad dla 26,1 tys. pacjentów (por. Tabela 2.4.74). Tym samym liczba porad na pacjenta u tego świadczeniodawcy wyniosła 1,8. Sumaryczny odsetek porad W11 i W21 wyniósł w województwie 57,1%. 59 świadczeniodawców charakteryzowało się wyższą wartością tego wskaźnika, niż wartość wojewódzka.

Tabela 2.4.74: Porady według świadczeniodawców i kategorii

ID	Liczba porad [tys.]	Liczba pacjentów [tys.]	Liczba porad na pacj.	Porady zachowaw. w woj. [%]	Porady W11 w zachowaw. w woj. [%]	Porady W21 w zachowaw. w woj. [%]	Porady zabieg. w woj [%]	Porady KAOS. w woj. [%]	Porady ASDK. w woj. [%]	Porady odrębne w woj. [%]
12.0001	23,50	9,06	2,59	78,41	54,08	-	21,59	-	-	-
12.0003	10,64	4,45	2,39	76,13	44,55	-	23,87	-	-	-
12.0004	15,39	4,80	3,21	91,60	65,97	-	8,39	-	0,01	-
12.0005	5,54	2,40	2,31	82,60	69,69	-	17,40	-	-	-
12.0007	11,71	5,26	2,22	84,97	56,35	-	15,03	-	-	-
12.0010	8,78	2,70	3,25	78,38	41,70	-	21,62	-	-	-
12.0011	27,63	11,63	2,38	84,02	57,58	-	15,98	-	-	-
12.0012	26,24	8,98	2,92	87,36	60,95	-	12,63	0,01	-	-
12.0013	13,73	4,58	3,00	90,27	68,84	-	9,73	-	-	-
12.0014	19,74	6,93	2,85	84,99	59,13	-	15,01	-	-	-
12.0015	18,58	6,42	2,89	85,65	55,12	-	14,35	-	-	-
12.0017	11,60	4,05	2,86	79,18	51,91	-	20,82	-	-	-
12.0018	8,25	3,22	2,56	81,59	54,33	-	18,41	-	-	-
12.0019	20,47	8,09	2,53	86,47	59,90	-	13,53	-	-	-
12.0021	9,53	3,60	2,64	83,84	61,01	-	16,16	-	-	-
12.0023	23,21	8,42	2,76	84,45	64,37	-	15,55	-	-	-
12.0024	8,00	3,77	2,12	81,48	48,14	-	18,52	-	-	-
12.0026	10,36	2,70	3,83	74,08	45,33	-	25,92	-	-	-
12.0028	13,01	4,38	2,97	83,46	47,32	-	16,54	-	-	-
12.0030	8,63	3,67	2,35	81,17	39,10	-	18,83	-	-	-
12.0032	13,91	5,19	2,68	86,77	60,51	-	13,23	-	-	-
12.0033	7,13	2,91	2,45	94,41	50,72	-	5,59	-	-	-
12.0034	13,32	5,41	2,46	81,09	51,44	-	18,91	-	-	-
12.0035	2,07	0,92	2,24	85,24	67,44	-	14,76	-	-	-
12.0036	12,91	3,84	3,36	74,34	40,65	-	25,66	-	-	-
12.0037	3,63	1,67	2,18	83,22	55,04	-	16,78	-	-	-
12.0039	7,99	3,57	2,24	86,17	65,12	-	13,80	0,01	-	-
12.0040	46,80	26,07	1,80	89,92	58,83	-	10,08	-	-	-
12.0042	19,94	6,82	2,92	85,37	59,82	-	14,63	-	-	-
12.0044	7,00	2,58	2,72	74,95	48,05	-	25,05	-	-	-
12.0049	22,36	8,68	2,58	87,33	65,35	-	12,67	-	-	-
12.0051	1,54	0,75	2,04	87,38	75,47	-	12,62	-	-	-
12.0055	5,56	2,14	2,60	85,13	65,28	-	14,87	-	-	-
12.0056	7,73	2,57	3,01	86,42	64,39	-	13,58	-	-	-
12.0057	4,90	2,68	1,83	88,06	38,85	-	11,94	-	-	-
12.0063	12,75	4,25	3,00	79,80	62,19	-	20,20	-	-	-
12.0065	6,32	2,04	3,10	77,27	60,58	-	22,73	-	-	-
12.0066	2,05	0,87	2,36	88,77	63,57	-	11,23	-	-	-
12.0070	2,83	1,10	2,58	83,75	56,52	-	16,25	-	-	-
12.0076	3,87	1,29	2,99	78,79	45,06	-	21,21	-	-	-
12.0086	1,92	0,92	2,08	73,28	48,08	-	26,72	-	-	-
12.0090	11,11	4,43	2,51	86,64	64,23	-	13,36	-	-	-
12.0097	12,69	4,81	2,64	80,04	38,48	-	19,96	-	-	-
12.0098	9,15	3,69	2,48	83,50	54,99	-	16,50	-	-	-
12.0100	2,69	1,11	2,43	80,11	56,44	-	19,89	-	-	-
12.0113	2,71	1,09	2,48	78,70	53,11	-	21,30	-	-	-
12.0128	2,16	0,95	2,28	88,19	67,95	-	11,81	-	-	-
12.0140	5,87	2,15	2,73	86,84	62,00	-	13,16	-	-	-
12.0142	3,64	1,50	2,43	84,07	50,08	-	15,93	-	-	-
12.0155	7,71	3,67	2,10	73,18	49,90	-	26,82	-	-	-
12.0156	3,43	1,68	2,04	80,67	55,63	-	19,33	-	-	-
12.0158	9,13	3,41	2,68	85,72	72,46	-	14,28	-	-	-
12.0179	9,30	3,06	3,04	79,66	71,21	-	20,34	-	-	-
12.0182	1,27	0,59	2,16	85,45	40,40	-	14,55	-	-	-
12.0235	2,57	1,11	2,32	74,93	42,95	-	25,07	-	-	-
12.0246	9,84	3,56	2,77	76,03	53,42	-	23,97	-	-	-
12.0259	19,01	7,57	2,51	82,59	56,90	-	17,41	-	-	-
12.0272	10,72	4,06	2,64	83,61	58,54	-	16,39	-	-	-
12.0279	3,50	1,92	1,82	96,89	85,62	-	3,11	-	-	-
12.0322	2,46	1,28	1,93	90,46	52,03	-	9,54	-	-	-

Tabela 2.4.74: Porady według świadczeniodawców i kategorii

ID	Liczba porad [tys.]	Liczba pacjentów [tys.]	Liczba porad na pacj.	Porady zachowaw. w woj. [%]	Porady W11 w zachowaw. w woj. [%]	Porady W21 w zachowaw. w woj. [%]	Porady zabieg. w woj [%]	Porady KAOS. w woj. [%]	Porady ASDK. w woj. [%]	Porady odrębne w woj. [%]
12.0347	4,40	1,59	2,77	78,31	54,64	-	21,69	-	-	-
12.0354	12,61	4,65	2,71	78,37	52,36	-	21,63	-	-	-
12.0363	2,52	0,99	2,54	77,61	65,41	-	22,39	-	-	-
12.0378	1,75	1,04	1,68	83,60	48,46	-	16,40	-	-	-
12.0390	3,66	1,36	2,70	81,26	60,41	-	18,74	-	-	-
12.0409	3,26	1,19	2,75	84,28	55,90	-	15,72	-	-	-
12.0428	2,73	1,21	2,25	81,14	46,31	-	18,86	-	-	-
12.0448	2,92	1,50	1,94	93,55	69,58	-	6,45	-	-	-
12.0457	3,51	1,42	2,47	80,93	45,81	-	19,07	-	-	-
12.0462	4,10	1,39	2,95	63,89	46,53	-	36,11	-	-	-
12.0463	7,03	3,25	2,16	90,12	66,62	-	9,88	-	-	-
12.0464	2,50	0,91	2,76	75,53	56,57	-	24,47	-	-	-
12.0465	3,38	1,31	2,58	74,99	47,62	-	25,01	-	-	-
12.0466	8,61	3,49	2,47	75,19	41,27	-	24,81	-	-	-
12.0467	8,08	3,15	2,57	83,07	38,53	-	16,93	-	-	-
12.0468	3,29	1,45	2,27	64,88	43,50	-	35,12	-	-	-
12.0469	7,16	2,90	2,47	80,63	56,93	-	19,37	-	-	-
12.0479	3,14	1,92	1,63	86,45	69,94	-	13,55	-	-	-
12.0489	30,23	10,76	2,81	83,31	56,72	-	16,69	-	0,00	-
12.0497	1,10	0,63	1,75	94,29	69,29	-	5,71	-	-	-
12.0501	2,49	1,44	1,74	88,41	47,23	-	11,59	-	-	-
12.0503	4,49	1,47	3,05	85,97	75,71	-	14,03	-	-	-
12.0513	11,46	4,86	2,36	75,20	44,25	-	24,80	-	-	-
12.0540	4,30	1,59	2,70	83,02	52,09	-	16,98	-	-	-
12.0549	3,52	1,14	3,09	84,55	73,04	-	15,45	-	-	-
12.0550	4,66	1,26	3,72	88,03	76,32	-	11,97	-	-	-
12.0602	2,78	1,29	2,15	76,90	14,23	-	23,10	-	-	-
12.0655	5,26	1,92	2,73	72,42	48,67	-	27,58	-	-	-
12.0671	2,25	1,13	1,99	92,99	66,96	-	7,01	-	-	-
12.0685	3,55	1,80	1,97	81,96	44,79	-	18,04	-	-	-
12.0729	1,56	0,75	2,08	90,71	49,14	-	9,29	-	-	-
12.0757	4,60	2,39	1,92	87,21	58,61	-	12,79	-	-	-
12.0764	11,05	4,63	2,39	84,30	52,56	-	15,70	-	-	-
12.0765	9,81	4,01	2,45	79,01	55,10	-	20,99	-	-	-
12.0802	30,81	11,45	2,69	82,82	75,46	-	17,18	-	-	-
12.0811	6,28	2,37	2,65	80,67	56,55	-	19,33	-	-	-
12.0820	5,13	2,22	2,31	86,58	82,76	-	13,42	-	-	-
12.0822	2,66	1,36	1,95	87,04	43,01	-	12,96	-	-	-
12.0862	33,81	11,13	3,04	82,46	55,74	-	17,54	-	-	-
12.0865	4,95	1,56	3,17	52,27	33,82	-	47,73	-	-	-
12.0867	1,89	0,73	2,59	94,01	70,91	-	5,99	-	-	-
12.0881	16,12	6,16	2,62	82,51	52,71	-	17,48	-	0,01	-
12.0896	6,91	2,98	2,32	88,22	70,87	-	11,78	-	-	-
12.0898	2,19	0,96	2,28	79,65	58,85	-	20,35	-	-	-
12.0901	12,41	4,59	2,70	79,63	53,97	-	20,37	-	-	-
12.0919	7,18	2,62	2,75	58,25	25,73	-	41,75	-	-	-
12.0936	19,65	7,68	2,56	86,44	59,28	-	13,56	-	-	-
12.0974	5,44	2,25	2,42	81,95	43,65	-	18,05	-	-	-
12.0983	2,10	1,30	1,61	89,49	40,87	-	10,51	-	-	-
12.1001	2,64	1,42	1,86	87,05	55,15	-	12,95	-	-	-
12.1019	4,55	2,64	1,72	85,20	45,30	-	14,80	-	-	-
12.1022	6,44	2,63	2,45	86,98	63,65	-	13,02	-	-	-
12.1028	15,84	6,66	2,38	85,17	55,04	-	14,83	-	-	-
12.1045	3,52	1,46	2,40	82,77	59,37	-	17,23	-	-	-
12.1078	5,91	2,26	2,61	81,48	52,95	-	18,52	-	-	-
12.1105	4,47	1,84	2,42	78,86	68,72	-	21,14	-	-	-
12.1155	10,90	3,12	3,49	77,78	60,99	-	22,22	-	-	-
12.1237	14,62	5,95	2,46	71,72	60,21	-	28,28	-	-	-
12.1239	2,89	1,38	2,09	89,10	83,25	-	10,87	-	0,03	-
12.1259	5,11	2,08	2,46	85,00	71,38	-	15,00	-	-	-

Tabela 2.4.74: Porady według świadczeniodawców i kategorii

ID	Liczba porad [tys.]	Liczba pacjentów [tys.]	Liczba porad na pacj.	Porady zachowaw. w woj. [%]	Porady W11 w zachowaw. w woj. [%]	Porady W21 w zachowaw. w woj. [%]	Porady zabieg. w woj [%]	Porady KAOS. w woj. [%]	Porady ASDK. w woj. [%]	Porady odrębne w woj. [%]
12.1339	11,21	4,26	2,63	80,52	72,80	-	19,48	-	-	-
12.1341	11,93	6,31	1,89	75,06	28,93	-	24,94	-	-	-
12.1342	10,75	4,46	2,41	81,97	57,46	-	18,03	-	-	-
12.1346	3,24	1,49	2,18	84,65	80,23	-	15,35	-	-	-
12.1400	12,59	5,63	2,24	81,42	69,39	-	18,58	-	-	-
12.1417	7,83	2,80	2,79	79,37	56,90	-	20,63	-	-	-
12.1503	19,68	6,80	2,90	80,43	57,15	-	19,57	-	-	-
12.1508	3,40	1,45	2,35	84,90	69,53	-	15,10	-	-	-
12.2995	1,13	0,38	2,93	91,59	80,78	-	8,41	-	-	-
Woj.	1 133,95	419,72	2,70	82,62	57,09	-	17,38	0,00	0,00	-

Opracowanie DAiS na podstawie danych NFZ

Zweryfikowano u ilu świadczeniodawców pojawiali się pacjenci w 2016 roku w ramach tego samego typu poradni. W Tabeli 2.4.75 przedstawiono zestawienie wg województw, u ilu świadczeniodawców pojawiali się pacjenci. W województwie śląskim 98% pacjentów odbyło swoje wizyty tylko u jednego świadczeniodawcy. W Tabeli 2.4.76 przedstawiono tryby przyjęć pacjentów⁹¹ oraz statystykę, mówiącą o tym, jaki odsetek pacjentów zostaje przyjętych w danej poradni w czasie, w którym w Polsce w danej poradni jest przyjmowana połowa pacjentów. Zweryfikowano również, jaki odsetek porad wykonywany jest pacjentom pojawiającym się wielokrotnie w ciągu roku. Dla pacjentów pojawiających się u danego świadczeniodawcy więcej niż 3 razy przeprowadzono oddzielną analizę, której wyniki prezentuje Tabela 2.4.77.

Tabela 2.4.75: Udział pacjentów, którzy pojawiali się u jednego, u dwóch lub 3 i więcej świadczeniodawców według województw zamieszkania pacjenta

Województwo	Udział pacjentów u jednego świadczeniodawcy [%]	Udział pacjentów u dwóch świadczeniodawcy [%]	Udział pacjentów u trzech i więcej świadczeniodawców [%]
dolnośląskie	93,83	5,81	0,36
kujawsko-pomorskie	93,98	5,72	0,30
lubelskie	94,17	5,50	0,33
lubuskie	92,73	6,67	0,59
łódzkie	90,92	8,36	0,72
małopolskie	93,29	6,29	0,42
mazowieckie	92,74	6,71	0,55
opolskie	94,18	5,54	0,28
podkarpackie	95,07	4,70	0,23
podlaskie	92,09	7,41	0,51
pomorskie	93,70	5,93	0,37
śląskie	93,29	6,33	0,38
świętokrzyskie	94,23	5,45	0,32
warmińsko-mazurskie	91,76	7,61	0,63
wielkopolskie	95,52	4,29	0,20
zachodniopomorskie	93,33	6,27	0,40
Polska	93,40	6,18	0,42

Opracowanie DAiS na podstawie danych z NFZ

⁹¹Przez tryb nagły rozumie się tryb o kodzie przyjęcia 2, tryb plan. skier. - tryb o kodzie przyjęcia 3 lub 4, tryb plan.bez skier. - tryb o kodzie przyjęcia 5, tryb inny - tryb o kodzie przyjęcia 6 lub 7.

Tabela 2.4.76: Czas oczekiwania i rozkład porad w zależności od krotności przyjęć pacjentów

ID	Udział tryb nagły [%]	Udział tryb plan. skier. [%]	Udział tryb plan. bez skier. [%]	Udział inny tryb [%]	Udział porad przed med. PL [%]	Mediana czasu oczekiwania (w dniach)	Udział porad dla pacj 1. krotn. [%]	Udział porad dla pacj 2. krotn. [%]	Udział porad dla pacj 3. i więcej krotn. [%]
12.0001	2,22	97,78	-	-	59,52	42	15,93	16,75	67,32
12.0003	0,06	99,94	-	-	51,63	61	18,05	20,04	61,91
12.0004	4,38	95,62	-	-	63,47	35	9,93	13,21	76,85
12.0005	1,19	98,32	0,34	0,14	50,76	60	19,73	21,41	58,86
12.0007	0,21	99,78	-	0,01	47,45	73	20,72	21,66	57,61
12.0010	0,27	99,73	-	-	54,04	55	9,49	12,51	78,00
12.0011	9,37	90,63	-	0,00	54,06	43	18,35	20,75	60,90
12.0012	0,01	99,98	-	0,02	52,99	56	11,07	16,25	72,69
12.0013	0,96	99,02	-	0,01	52,49	57	11,01	14,93	74,05
12.0014	12,20	87,77	0,01	0,01	44,97	59	12,85	15,10	72,05
12.0015	0,02	99,97	-	0,01	41,45	100	11,79	15,43	72,78
12.0017	0,24	99,76	-	-	56,30	52	11,32	15,51	73,16
12.0018	0,01	99,99	-	-	52,27	62	14,67	19,56	65,77
12.0019	4,90	95,10	-	-	47,34	66	16,27	18,09	65,63
12.0021	0,05	99,95	-	-	48,27	70	13,74	18,20	68,06
12.0023	4,71	95,12	-	0,18	55,64	42	13,20	16,47	70,33
12.0024	0,10	99,90	-	-	36,78	105	21,31	26,89	51,80
12.0026	0,14	99,85	-	0,01	55,73	49	7,77	8,98	83,25
12.0028	0,02	99,98	-	-	55,41	56	11,08	15,69	73,24
12.0030	0,01	99,99	-	-	52,85	59	19,53	18,37	62,11
12.0032	3,58	96,40	-	0,02	36,38	129	13,33	18,60	68,07
12.0033	0,01	99,99	-	-	34,65	111	18,21	16,51	65,28
12.0034	6,66	93,34	-	-	45,48	60	16,77	17,80	65,43
12.0035	0,10	99,90	-	-	30,19	160	21,82	20,61	57,57
12.0036	15,22	84,58	-	0,19	38,06	86	10,58	10,76	78,66
12.0037	-	100,00	-	-	73,83	29	21,07	27,33	51,60
12.0039	0,10	99,89	-	0,01	40,70	110	21,00	21,62	57,38
12.0040	7,94	9,64	-	82,43	18,49	30	32,31	24,81	42,88
12.0042	2,25	97,74	0,01	-	49,52	63	12,97	14,21	72,82
12.0044	12,54	87,46	-	-	20,13	122	13,42	16,95	69,64
12.0049	0,39	99,56	-	0,05	66,37	30	16,69	18,29	65,03
12.0051	1,50	98,50	-	-	40,60	105	24,20	27,07	48,73
12.0055	0,59	99,41	-	-	36,90	99	14,75	19,85	65,40
12.0056	0,01	99,99	-	-	46,31	78	10,30	14,29	75,41
12.0057	0,08	99,90	-	0,02	33,75	172	34,22	20,66	45,12
12.0063	-	99,99	-	0,01	40,37	104	13,37	12,55	74,08
12.0065	0,38	99,43	0,19	-	42,25	83	10,08	14,91	75,00
12.0066	0,20	99,80	-	-	49,90	65	18,70	21,68	59,62
12.0070	-	100,00	-	-	57,58	46	17,34	17,03	65,63
12.0076	-	100,00	-	-	54,08	57	12,76	12,56	74,68
12.0086	0,16	99,84	-	-	40,64	99	25,42	22,77	51,82
12.0090	0,03	99,84	0,10	0,04	9,57	427	15,16	22,40	62,44
12.0097	0,50	98,98	0,50	0,01	32,73	166	15,42	17,67	66,91
12.0098	0,03	99,96	-	0,01	43,12	90	17,72	20,88	61,40
12.0100	-	99,26	0,07	0,67	40,96	106	15,88	22,63	61,48
12.0113	0,26	99,71	-	0,04	16,29	270	16,88	18,21	64,91
12.0128	0,05	99,86	0,09	-	33,40	132	19,96	21,49	58,55
12.0140	2,59	97,02	0,02	0,37	10,40	277	13,07	17,64	69,29
12.0142	3,05	96,95	-	-	29,08	251	16,75	21,31	61,94
12.0155	1,63	98,37	-	-	71,35	24	26,60	18,98	54,41
12.0156	18,95	81,05	-	-	38,16	55	25,39	22,27	52,33
12.0158	0,97	99,03	-	-	70,26	28	15,36	15,79	68,85
12.0179	0,01	99,99	-	-	23,27	199	12,26	13,09	74,65
12.0182	1,26	98,74	-	-	40,71	90	21,42	22,92	55,65
12.0235	-	100,00	-	-	22,93	229	17,92	22,62	59,46
12.0246	0,18	99,82	-	-	53,00	57	14,63	16,89	68,48
12.0259	-	100,00	-	-	25,08	257	13,50	24,23	62,28
12.0272	-	100,00	-	-	52,03	60	14,96	17,54	67,50
12.0279	2,20	97,75	-	0,06	59,29	46	32,78	24,08	43,14
12.0322	-	99,88	0,12	-	18,91	297	27,64	23,94	48,42
12.0347	0,45	99,52	-	0,02	47,29	71	14,85	15,01	70,15

Tabela 2.4.76: Czas oczekiwania i rozkład porad w zależności od krotności przyjęć pacjentów

ID	Udział tryb nagły [%]	Udział tryb plan. skier. [%]	Udział tryb plan. bez skier. [%]	Udział inny tryb [%]	Udział porad przed med. PL [%]	Mediana czasu oczekiwania (w dniach)	Udział porad dla pacj 1. krotn. [%]	Udział porad dla pacj 2. krotn. [%]	Udział porad dla pacj 3. i więcej krotn. [%]
12.0354	0,21	99,77	0,02	-	84,59	14	13,90	18,80	67,31
12.0363	-	100,00	-	-	16,22	373	15,79	20,60	63,62
12.0378	0,06	99,77	0,11	0,06	40,06	92	40,63	19,43	39,94
12.0390	-	99,92	0,05	0,03	86,12	13	13,96	17,38	68,66
12.0409	-	99,85	-	0,15	36,67	101	14,25	17,81	67,94
12.0428	1,21	97,80	0,99	-	37,06	108	19,56	23,19	57,25
12.0448	0,75	99,21	0,03	-	53,43	53	28,40	23,39	48,22
12.0457	0,14	99,86	-	-	41,59	105	20,81	15,28	63,91
12.0462	-	100,00	-	-	23,92	229	10,34	18,00	71,67
12.0463	-	100,00	-	-	66,92	31	23,98	20,67	55,35
12.0464	-	100,00	-	-	49,46	67	13,97	16,77	69,26
12.0465	-	100,00	-	-	36,15	114	16,94	13,60	69,46
12.0466	0,34	99,66	-	-	50,47	64	17,28	18,26	64,46
12.0467	-	100,00	-	-	31,97	121	15,22	17,97	66,81
12.0468	-	100,00	-	-	35,64	90	20,86	19,85	59,29
12.0469	0,01	99,99	-	-	19,97	166	16,45	19,12	64,44
12.0479	-	99,97	0,03	-	43,70	78	39,11	26,90	33,98
12.0489	0,65	99,29	0,01	0,06	56,76	45	14,78	15,54	69,68
12.0497	0,27	99,55	0,18	-	77,17	28	32,16	30,80	37,05
12.0501	-	100,00	-	-	64,76	42	38,53	19,57	41,90
12.0503	0,07	99,93	-	-	16,05	448	6,15	14,38	79,47
12.0513	0,37	99,58	0,05	-	51,79	59	20,19	19,25	60,56
12.0540	3,07	96,93	-	-	68,33	27	15,91	15,40	68,68
12.0549	0,51	99,49	-	-	29,12	133	10,31	14,72	74,97
12.0550	0,04	99,96	-	-	29,10	155	6,95	9,69	83,36
12.0602	1,33	98,60	0,04	0,04	28,60	230	22,13	21,63	56,23
12.0655	-	99,51	0,49	-	60,78	40	12,31	18,55	69,14
12.0671	-	99,96	-	0,04	32,73	224	25,63	24,57	49,80
12.0685	1,41	98,59	-	-	46,87	71	28,55	21,25	50,20
12.0729	0,64	99,36	-	-	19,92	275	19,41	30,62	49,97
12.0757	2,76	97,22	0,02	-	75,51	20	28,51	25,23	46,26
12.0764	1,69	98,30	0,01	-	63,16	38	17,78	22,60	59,61
12.0765	1,05	98,94	-	0,01	80,36	15	17,88	19,13	62,99
12.0802	6,31	93,68	0,01	-	60,07	28	13,74	17,91	68,35
12.0811	7,30	92,67	-	0,03	45,83	59	14,67	16,67	68,66
12.0820	0,70	99,28	0,02	-	28,42	201	18,43	22,74	58,83
12.0822	0,87	99,13	-	-	78,31	23	27,91	23,80	48,29
12.0862	14,15	85,85	-	-	42,52	67	10,68	14,68	74,64
12.0865	9,11	90,81	0,02	0,06	28,73	93	10,88	12,15	76,96
12.0867	2,01	97,99	-	-	37,52	114	16,53	17,06	66,40
12.0881	0,60	99,25	0,13	0,02	53,67	52	14,29	19,60	66,11
12.0896	0,20	99,80	-	-	39,04	99	18,63	19,57	61,80
12.0898	0,55	99,45	-	-	62,55	37	20,53	21,99	57,48
12.0901	2,91	97,02	0,01	0,06	58,96	41	13,78	17,98	68,24
12.0919	0,31	99,69	-	-	60,44	42	13,97	16,35	69,68
12.0936	0,02	99,98	-	-	33,58	126	13,62	21,59	64,79
12.0974	0,74	99,01	0,26	-	34,73	94	15,63	25,89	58,49
12.0983	-	98,72	-	1,28	34,21	100	40,63	25,31	34,06
12.1001	0,15	99,85	-	-	19,66	194	29,13	27,35	43,52
12.1019	-	100,00	-	-	20,48	196	35,39	26,26	38,35
12.1022	-	99,98	0,02	-	42,20	90	14,67	24,12	61,21
12.1028	0,02	99,98	-	-	38,78	119	15,62	26,00	58,38
12.1045	-	100,00	-	-	44,75	77	15,87	24,05	60,08
12.1078	1,44	98,54	-	0,02	32,31	139	13,90	21,47	64,63
12.1105	0,04	99,96	-	-	46,87	77	19,28	18,85	61,87
12.1155	-	100,00	-	-	30,97	133	8,49	11,12	80,39
12.1237	1,62	98,38	-	-	73,17	28	16,68	19,58	63,75
12.1239	-	99,86	0,14	-	61,37	42	25,93	20,70	53,37
12.1259	3,21	96,75	0,02	0,02	40,24	86	17,64	20,66	61,70
12.1339	0,05	99,95	-	-	42,32	102	15,63	16,97	67,41
12.1341	0,07	99,92	0,01	-	71,50	32	30,21	24,60	45,19

Tabela 2.4.76: Czas oczekiwania i rozkład porad w zależności od krotności przyjęć pacjentów

ID	Udział tryb nagły [%]	Udział tryb plan. skier. [%]	Udział tryb plan. bez skier. [%]	Udział tryb inny [%]	Udział porad przed med. PL [%]	Mediana czasu oczekiwania (w dniach)	Udział porad dla pacj 1. krotn. [%]	Udział porad dla pacj 2. krotn. [%]	Udział porad dla pacj 3. i więcej krotn. [%]
12.1342	-	100,00	-	-	48,06	72	17,17	20,56	62,27
12.1346	10,53	89,28	-	0,19	46,91	52	25,88	17,54	56,58
12.1400	1,91	98,09	-	-	72,63	24	22,77	18,94	58,29
12.1417	1,19	98,72	0,06	0,03	42,37	84	13,39	16,29	70,32
12.1503	0,51	99,47	-	0,03	56,35	53	12,52	14,17	73,32
12.1508	-	95,94	4,06	-	32,09	147	17,25	23,57	59,18
12.2995	-	100,00	-	-	31,36	148	9,21	17,01	73,78
Woj.	2,57	93,97	0,03	3,42	47,09	65	16,50	18,43	65,08

Opracowanie DAiS na podstawie danych z NFZ

Tabela 2.4.77: Analiza świadczeń zapewnionych pacjentom, którzy pojawili się 3 razy lub więcej w poradni danego świadczeniodawcy w 2016 roku

ID	Przyszpitalność [tys.]	Liczba porad [tys.]	Liczba pacjentów [tys.]	Liczba porad na pacjenta [tys.]	Udział porad zachowaw. [%]	Udział porad W11 w zachowaw. [%]	Udział porad W21 w zachowaw. [%]	Udział porad zabieg. [%]	Udział porad KAOS [%]	Udział porad ASDK [%]	Udział porad odrębnych [%]	Udział porad W17 w zachowaw. [%]
12.0001	1	15,82	3,35	0,00	74,71	0,72	-	25,29	-	-	-	0,01
12.0003	1	6,59	1,46	0,00	70,78	0,56	-	29,22	-	-	-	0,02
12.0004	1	11,83	2,25	0,01	91,33	0,75	-	8,67	-	-	-	-
12.0005	1	3,26	0,72	0,00	74,49	0,85	-	25,51	-	-	-	0,33
12.0007	1	6,74	1,57	0,00	81,76	0,66	-	18,24	-	-	-	0,05
12.0010	1	6,85	1,32	0,01	74,50	0,54	-	25,50	-	-	-	0,18
12.0011	1	16,83	3,70	0,00	81,27	0,76	-	18,73	-	-	-	-
12.0012	1	19,08	3,94	0,00	84,38	0,70	-	15,61	-	-	-	-
12.0013	1	10,17	2,04	0,00	89,03	0,79	-	10,97	-	-	-	-
12.0014	1	14,22	2,90	0,00	82,67	0,71	-	17,33	-	-	-	0,07
12.0015	1	13,52	2,80	0,00	82,45	0,66	-	17,55	-	-	-	0,01
12.0017	1	8,49	1,84	0,00	77,80	0,64	-	22,20	-	-	-	-
12.0018	1	5,43	1,20	0,00	79,19	0,69	-	20,81	-	-	-	-
12.0019	1	13,44	2,91	0,00	84,98	0,71	-	15,02	-	-	-	0,05
12.0021	1	6,48	1,43	0,00	80,50	0,71	-	19,50	-	-	-	0,04
12.0023	1	16,33	3,44	0,00	83,11	0,81	-	16,89	-	-	-	0,07
12.0024	1	4,14	1,00	0,00	77,31	0,62	-	22,69	-	-	-	-
12.0026	1	8,62	1,43	0,01	70,72	0,63	-	29,28	-	-	-	0,03
12.0028	1	9,53	1,92	0,00	80,06	0,58	-	19,94	-	-	-	0,12
12.0030	1	5,36	1,19	0,00	76,28	0,55	-	23,72	-	-	-	-
12.0032	1	9,46	2,04	0,00	84,42	0,69	-	15,58	-	-	-	-
12.0033	1	4,66	1,02	0,00	93,43	0,54	-	6,57	-	-	-	0,07
12.0034	1	8,72	1,99	0,00	79,58	0,66	-	20,42	-	-	-	0,22
12.0035	1	1,19	0,26	0,00	78,40	0,81	-	21,60	-	-	-	-
12.0036	1	10,16	1,78	0,01	72,78	0,56	-	27,22	-	-	-	-
12.0037	1	1,87	0,41	0,00	71,22	0,69	-	28,78	-	-	-	-
12.0039	1	4,58	1,03	0,00	82,18	0,80	-	17,82	-	-	-	-
12.0040	1	20,07	5,14	0,00	85,63	0,63	-	14,37	-	-	-	0,06
12.0042	1	14,52	2,82	0,01	84,33	0,73	-	15,67	-	-	-	0,03
12.0044	1	4,87	1,04	0,00	70,43	0,69	-	29,57	-	-	-	0,12
12.0049	1	14,54	2,90	0,01	84,56	0,76	-	15,44	-	-	-	0,08
12.0051	1	0,75	0,17	0,00	77,70	0,87	-	22,30	-	-	-	-
12.0055	1	3,64	0,77	0,00	81,11	0,77	-	18,89	-	-	-	-
12.0056	1	5,83	1,22	0,00	84,67	0,75	-	15,33	-	-	-	-
12.0057	1	2,21	0,50	0,00	81,54	0,57	-	18,46	-	-	-	-
12.0063	1	9,45	1,74	0,01	76,92	0,79	-	23,08	-	-	-	-
12.0065	1	4,74	0,93	0,01	74,19	0,78	-	25,81	-	-	-	-
12.0066	1	1,22	0,26	0,00	83,87	0,71	-	16,13	-	-	-	-
12.0070	1	1,86	0,37	0,01	77,23	0,70	-	22,77	-	-	-	-

Tabela 2.4.77: Analiza świadczeń zapewnionych pacjentom, którzy pojawili się 3 razy lub więcej w poradni danego świadczeniodawcy w 2016 roku

ID	Przyszpitalna liczba porad [tys.]	Liczba pacjentów [tys.]	Liczba porad na pacjenta [tys.]	Udział porad zachowaw. [%]	Udział porad W11 w zachowaw. [%]	Udział porad W21 w zachowaw. [%]	Udział porad zabieg. [%]	Udział porad KAOS [%]	Udział porad ASDK [%]	Udział porad odrębnych [%]	Udział porad W17 w zachowaw. [%]
12.0076	1	2,89	0,56	0,01	76,82	0,59	-	23,18	-	-	-
12.0086	1	1,00	0,22	0,00	61,48	0,73	-	38,52	-	-	0,33
12.0090	1	6,94	1,50	0,00	82,83	0,76	-	17,17	-	-	-
12.0097	1	8,49	1,73	0,00	75,67	0,46	-	24,33	-	-	0,39
12.0098	1	5,62	1,11	0,01	77,19	0,67	-	22,81	-	-	0,05
12.0100	1	1,66	0,38	0,00	74,11	0,72	-	25,89	-	-	0,24
12.0113	1	1,76	0,39	0,00	70,87	0,68	-	29,13	-	-	-
12.0128	1	1,26	0,28	0,00	85,28	0,77	-	14,72	-	-	-
12.0140	1	4,07	0,87	0,00	82,24	0,74	-	17,76	-	-	0,03
12.0142	-	2,26	0,50	0,00	78,24	0,72	-	21,76	-	-	-
12.0155	-	4,20	0,89	0,00	68,53	0,77	-	31,47	-	-	-
12.0156	-	1,80	0,43	0,00	73,98	0,74	-	26,02	-	-	-
12.0158	-	6,29	1,29	0,00	82,44	0,87	-	17,56	-	-	-
12.0179	1	6,95	1,31	0,01	75,77	0,91	-	24,23	-	-	-
12.0182	1	0,70	0,17	0,00	80,26	0,54	-	19,74	-	-	-
12.0235	-	1,53	0,36	0,00	68,17	0,63	-	31,83	-	-	0,58
12.0246	-	6,74	1,29	0,01	69,58	0,70	-	30,42	-	-	0,09
12.0259	-	11,84	2,70	0,00	77,89	0,71	-	22,11	-	-	0,27
12.0272	-	7,23	1,52	0,00	79,39	0,74	-	20,61	-	-	-
12.0279	-	1,51	0,35	0,00	94,97	0,88	-	5,03	-	-	-
12.0322	-	1,19	0,30	0,00	86,34	0,58	-	13,66	-	-	-
12.0347	-	3,08	0,60	0,01	75,59	0,76	-	24,41	-	-	-
12.0354	-	8,49	1,72	0,00	75,35	0,78	-	24,65	-	-	0,58
12.0363	-	1,60	0,33	0,00	66,50	0,85	-	33,50	-	-	-
12.0378	-	0,70	0,16	0,00	65,95	0,73	-	34,05	-	-	-
12.0390	-	2,51	0,53	0,00	77,72	0,82	-	22,28	-	-	-
12.0409	-	2,21	0,43	0,01	80,42	0,70	-	19,58	-	-	-
12.0428	-	1,56	0,36	0,00	73,14	0,57	-	26,86	-	-	-
12.0448	-	1,41	0,33	0,00	90,68	0,76	-	9,32	-	-	-
12.0457	-	2,24	0,42	0,01	72,84	0,56	-	27,16	-	-	-
12.0462	-	2,94	0,60	0,00	56,96	0,77	-	43,04	-	-	-
12.0463	-	3,89	0,84	0,00	86,42	0,81	-	13,58	-	-	-
12.0464	-	1,74	0,35	0,00	68,65	0,78	-	31,35	-	-	-
12.0465	-	2,35	0,51	0,00	67,96	0,69	-	32,04	-	-	-
12.0466	-	5,55	1,21	0,00	68,28	0,62	-	31,72	-	-	0,32
12.0467	-	5,40	1,19	0,00	79,59	0,47	-	20,41	-	-	0,02
12.0468	-	1,95	0,44	0,00	51,51	0,68	-	48,49	-	-	-
12.0469	-	4,61	1,04	0,00	72,89	0,75	-	27,11	-	-	-
12.0479	-	1,07	0,27	0,00	65,10	0,77	-	34,90	-	-	-
12.0489	-	21,06	3,95	0,01	80,58	0,74	-	19,42	-	-	-
12.0497	-	0,41	0,10	0,00	92,42	0,77	-	7,58	-	-	-
12.0501	-	1,04	0,23	0,00	75,31	0,60	-	24,69	-	-	-
12.0503	-	3,57	0,88	0,00	83,55	0,89	-	16,45	-	-	-
12.0513	-	6,94	1,45	0,00	69,96	0,62	-	30,04	-	-	0,23
12.0540	-	2,95	0,58	0,01	81,44	0,73	-	18,56	-	-	-
12.0549	-	2,64	0,52	0,01	80,30	0,87	-	19,70	-	-	-
12.0550	-	3,89	0,70	0,01	86,16	0,89	-	13,84	-	-	-
12.0602	-	1,56	0,38	0,00	68,31	0,18	-	31,69	-	-	0,09
12.0655	-	3,64	0,79	0,00	67,18	0,67	-	32,82	-	-	-
12.0671	-	1,12	0,28	0,00	88,96	0,73	-	11,04	-	-	-
12.0685	-	1,78	0,41	0,00	71,93	0,64	-	28,07	-	-	0,16
12.0729	-	0,78	0,21	0,00	87,95	0,61	-	12,05	-	-	-
12.0757	-	2,13	0,50	0,00	79,64	0,74	-	20,36	-	-	-
12.0764	-	6,59	1,41	0,00	79,20	0,75	-	20,80	-	-	-
12.0765	-	6,18	1,32	0,00	75,79	0,80	-	24,21	-	-	-
12.0802	-	21,06	4,46	0,00	80,92	0,91	-	19,08	-	-	0,01
12.0811	-	4,31	0,92	0,00	77,65	0,69	-	22,35	-	-	-
12.0820	-	3,02	0,69	0,00	83,79	0,96	-	16,21	-	-	-
12.0822	-	1,28	0,31	0,00	77,30	0,66	-	22,70	-	-	-

Tabela 2.4.77: Analiza świadczeń zapewnionych pacjentom, którzy pojawili się 3 razy lub więcej w poradni danego świadczeniodawcy w 2016 roku

ID	Przyspitałnia	Liczba porad [tys.]	Liczba pacjentów [tys.]	Liczba porad na pacjenta [tys.]	Udział porad zachowaw. [%]	Udział porad W11 w zachowaw. [%]	Udział porad W21 w zachowaw. [%]	Udział porad zabieg. [%]	Udział porad KAOS [%]	Udział porad ASDK [%]	Udział porad odrębnych [%]	Udział porad W17 w zachowaw. [%]
12.0862	-	25,24	5,03	0,01	82,41	0,74	-	17,59	-	-	-	0,01
12.0865	-	3,81	0,72	0,01	43,94	0,73	-	56,06	-	-	-	-
12.0867	-	1,25	0,26	0,00	92,98	0,82	-	7,02	-	-	-	-
12.0881	-	10,66	2,27	0,00	77,03	0,68	-	22,96	-	-	-	-
12.0896	-	4,27	1,01	0,00	83,49	0,83	-	16,51	-	-	-	-
12.0898	-	1,26	0,27	0,00	75,08	0,82	-	24,92	-	-	-	-
12.0901	-	8,47	1,77	0,00	74,37	0,71	-	25,63	-	-	-	-
12.0919	-	5,00	1,03	0,00	47,74	0,47	-	52,26	-	-	-	0,04
12.0936	-	12,73	2,89	0,00	81,42	0,71	-	18,58	-	-	-	0,10
12.0974	-	3,18	0,70	0,00	73,06	0,60	-	26,94	-	-	-	0,04
12.0983	-	0,72	0,18	0,00	83,10	0,53	-	16,90	-	-	-	-
12.1001	-	1,15	0,29	0,00	79,03	0,51	-	20,97	-	-	-	0,77
12.1019	-	1,74	0,43	0,00	69,67	0,63	-	30,33	-	-	-	-
12.1022	-	3,94	0,91	0,00	81,31	0,73	-	18,69	-	-	-	-
12.1028	-	9,25	2,13	0,00	78,22	0,67	-	21,78	-	-	-	-
12.1045	-	2,11	0,48	0,00	74,30	0,69	-	25,70	-	-	-	-
12.1078	-	3,82	0,81	0,00	73,67	0,67	-	26,33	-	-	-	-
12.1105	-	2,76	0,56	0,00	71,59	0,88	-	28,41	-	-	-	-
12.1155	-	8,76	1,59	0,01	74,33	0,79	-	25,67	-	-	-	0,02
12.1237	-	9,32	2,08	0,00	69,30	0,87	-	30,70	-	-	-	-
12.1239	-	1,54	0,33	0,00	83,72	0,93	-	16,28	-	-	-	-
12.1259	-	3,15	0,65	0,00	78,92	0,87	-	21,08	-	-	-	-
12.1339	-	7,56	1,56	0,00	76,34	0,91	-	23,66	-	-	-	-
12.1341	-	5,39	1,24	0,00	60,81	0,44	-	39,19	-	-	-	-
12.1342	-	6,69	1,51	0,00	75,59	0,71	-	24,41	-	-	-	-
12.1346	-	1,83	0,37	0,01	85,64	0,96	-	14,36	-	-	-	-
12.1400	-	7,34	1,57	0,00	75,24	0,84	-	24,76	-	-	-	0,02
12.1417	-	5,51	1,12	0,00	76,47	0,81	-	23,53	-	-	-	-
12.1503	-	14,43	2,94	0,00	77,59	0,73	-	22,41	-	-	-	-
12.1508	-	2,01	0,46	0,00	78,80	0,83	-	21,20	-	-	-	-
12.2995	1	0,83	0,18	0,00	89,80	0,89	-	10,20	-	-	-	-
Woj.	-	737,94	152,52	0,00	78,56	0,72	-	21,44	-	-	-	0,05

Opracowanie DAiS na podstawie danych z NFZ

2.4.8 Poradnia chirurgii urazowo-ortopedycznej dla dzieci

W województwie śląskim liczba poradni, które w 2016 roku sprawozdały co najmniej jedną poradę w ramach NFZ wyniosła 21. Zróżnicowanie liczby porad i poradni pomiędzy województwami prezentuje Tabela 2.4.78.

Tabela 2.4.78: PORADNIA CHIRURGII URAZOWO-ORTOPEDYCZNEJ DLA DZIECI - podstawowe statystyki według województw

województwo	Liczba porad [tys.]	Liczba porad na poradnie	Liczba poradni
kujawsko-pomorskie	6,79	1 698,00	4
lubelskie	36,96	4 619,88	8
lubuskie	4,36	4 359,00	1
łódzkie	17,93	3 587,00	5
małopolskie	42,36	3 529,67	12
mazowieckie	69,36	5 780,17	12
opolskie	0,82	821,00	1
podkarpackie	25,45	3 635,00	7
podlaskie	40,06	8 012,00	5

Tabela 2.4.78: PORADNIA CHIRURGII URAZOWO-ORTOPEDYCZNEJ DLA DZIECI - podstawowe statystyki według województw

województwo	Liczba porad [tys.]	Liczba porad na poradnie	Liczba poradni
pomorskie	6,04	3 018,50	2
śląskie	47,02	2 239,29	21
świętokrzyskie	21,53	3 075,43	7
warmińsko-mazurskie	23,97	3 423,86	7
wielkopolskie	16,71	1 670,50	10
zachodniopomorskie	12,08	4 026,67	3
Polska	371,43	3 537,44	105

Opracowanie DAiS na podstawie danych NFZ

Mapa 2.4.19: PORADNIA CHIRURGII URAZOWO-ORTOPEDYCZNEJ DLA DZIECI - liczba poradni w województwach

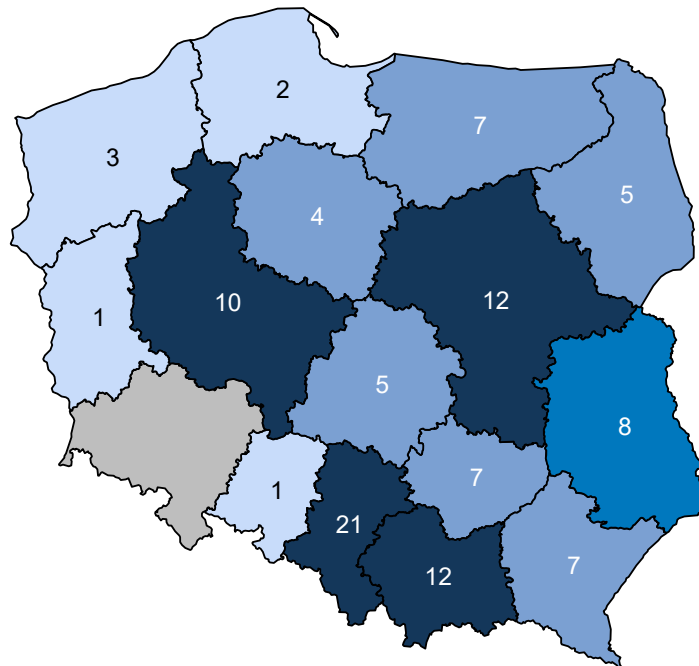

Opracowanie DAiS na podstawie danych z NFZ i GUS

Mapa 2.4.20: PORADNIA CHIRURGII URAZOWO-ORTOPEDYCZNEJ DLA DZIECI - liczba porad na 100 tys. dzieci

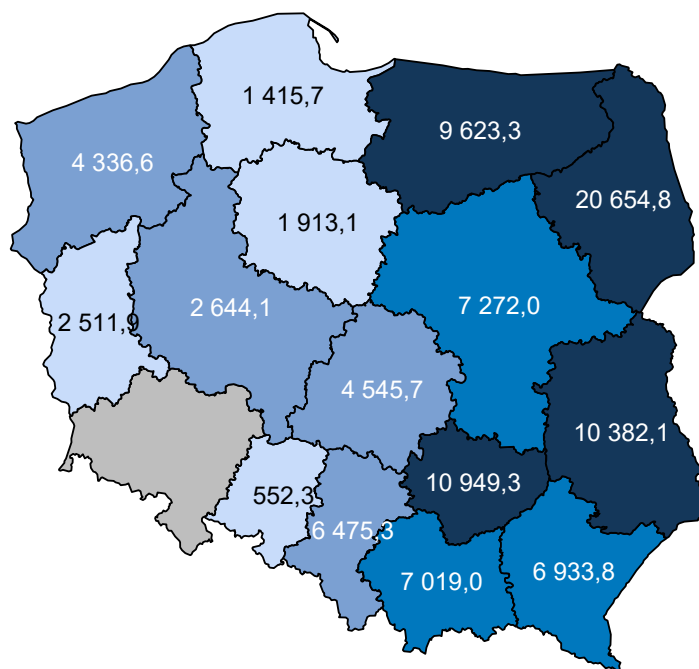

Opracowanie DAiS na podstawie danych z NFZ i GUS

W sprawozdaniu ZD3 PORADNIA CHIRURGII URAZOWO-ORTOPEDYCZNEJ DLA DZIECI wchodzi w skład grupy poradni o nazwie poradnia chirurgii urazowo-ortopedycznej. Według tego sprawozdania w 2016 roku w województwie wykonano 1 356,3 tys. porad (por. Tabela 2.4.79)⁹². W ramach świadczeń sfinansowanych ze środków NFZ liczba porad w tych poradniach wyniosła 1 182,1 tys. Porównanie liczby porad sprawozdanych poprzez ZD-3 oraz liczby porad sprawozdanych do NFZ wskazuje, że 174,2 tys. porad nie jest finansowana w ramach umowy z NFZ. Należy podkreślić, że wartość 12,8% oznacza minimalny szacowany odsetek świadczeń realizowanych poza NFZ. Jak już wspomniano wcześniej sprawozdanie ZD-3 dotyczy podmiotów prowadzących ambulatoryjną opiekę zdrowotną, w przypadku zakładów opieki zdrowotnej publicznych i niepublicznych, a w przypadku praktyk lekarskich finansowanych ze środków publicznych. W sytuacji gdy dla danego regionu liczba porad sprawozdawanych przez ZD-3 była mniejsza od liczby porad sprawozdawanych do NFZ, przyjęto, że różnica ta wyniosła 0. Zróżnicowanie tego wskaźnika pomiędzy powiatami województwa prezentuje Wykres 2.4.7⁹³. W analizie sprawozdań ZD-3 uwzględniono dane dotyczące wszystkich porad ambulatoryjnych sprawozdanych w 2016 roku do GUS. Porównano je ze sprawozdawczością NFZ w ramach wszystkich rozpoznań, nie ograniczając zakresu porad wyłącznie do rozpoznań analizowanych w danej grupie chorób. Stąd też, liczba porad w ramach NFZ dla analizowanej grupy chorób w określonym typie poradni może się różnić od danych w niniejszym rozdziale.

Tabela 2.4.79: Poradnie wchodzące w skład grupy poradni ZD-3 o nazwie poradnia chirurgii urazowo-ortopedycznej w województwie

Nazwa poradni	Liczba porad NFZ. [tys.]
PORADNIA CHIRURGII URAZOWO-ORTOPEDYCZNEJ	1 135,18
PORADNIA CHIRURGII URAZOWO-ORTOPEDYCZNEJ DLA DZIECI	46,96

Opracowanie DAiS na podstawie danych NFZ

⁹²Należy podkreślić, że mowa tu o wszystkich poradach, niekoniecznie związanych z analizowaną grupą.

⁹³Ze względu na dostępność danych, odsetek porad finansowanych poza NFZ został zaprezentowany po miejscu udzielania świadczeń.

Tabela 2.4.80: Porównanie liczby porad NFZ ze sprawozdaniem ZD3 w województwie

Nazwa poradni ZD-3	Liczba porad ZD-3 [tys.]	Liczba porad NFZ. [tys.]	Porady poza NFZ [%]	Porady poza NFZ dla PL [%]
poradnia chirurgii urazowo-ortopedycznej	1 356,34	1 182,14	12,84	20,44

Opracowanie DAiS na podstawie danych NFZ

Wykres 2.4.7: Odsetek świadczeń poza NFZ

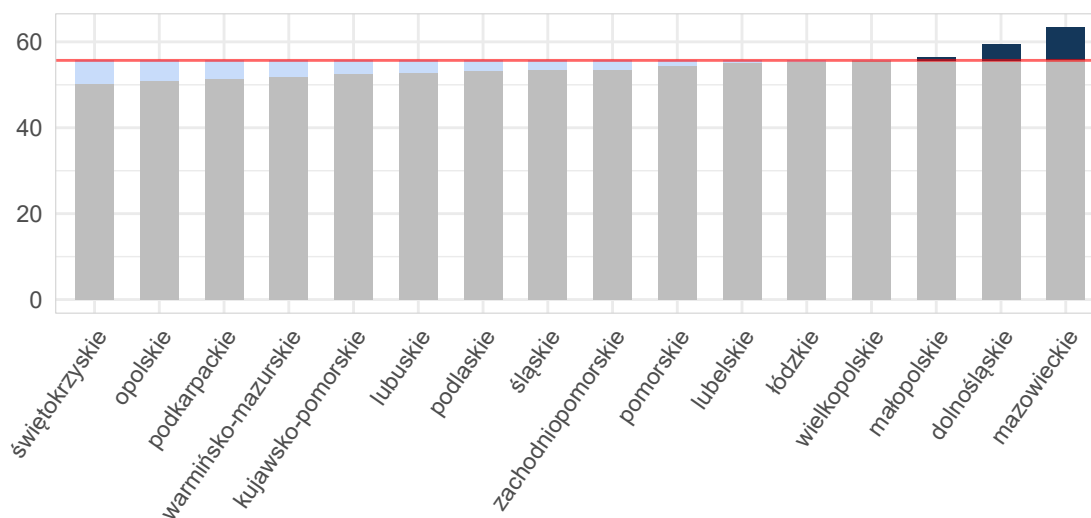

Opracowanie DAiS na podstawie danych z NFZ i GUS

Mapa 2.4.21: Odsetek świadczeń poza NFZ[%]

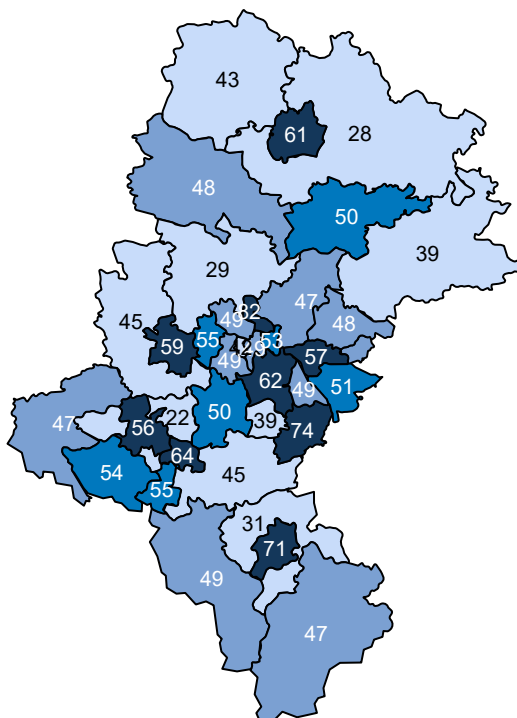

Opracowanie DAiS na podstawie danych z NFZ

Ze względu na dostępność danych, w dalszej części opracowania zostanie przeprowadzona analiza dla świadczeń wykonanych w ramach umowy z NFZ. Dane te zawierają między innymi informacje o typie porady, liczbie pacjentów oraz rozpoznaniu. Porady z rozpoznaniem z analizowanej grupy chorób stanowiły - % porad sprawozdanych w analizowanej poradni w województwie. Liczba porad na jednego pacjenta z rozpoznaniem z analizowanej grupy w województwie wyniosła 2,19.

Tabela 2.4.81: Porady według podgrup dla województwa

Podgrupa	Liczba porad [tys.]	Liczba pacjentów [tys.]	Procentowy udział porad [%]	Liczba porad na pacjenta
Inne urazy	0,03	0,02	0,1	1,63
Obrażenia czaszkowo - mózgowie	0,10	0,06	0,2	1,58
Urazy jamy brzusznej	0,06	0,04	0,1	1,50
Urazy klatki piersiowej	0,03	0,02	0,1	1,45
Urazy kończyn dolnych	4,39	2,22	9,3	1,98
Urazy kończyn górnych	5,46	2,30	11,6	2,37
Urazy kręgosłupa	0,15	0,09	0,3	1,61
Urazy miednicy	0,02	0,01	0,0	1,55
Urazy razem	10,24	4,68	21,8	2,19

Opracowanie DAiS na podstawie danych NFZ

Tabela 2.4.82 prezentuje dane wojewódzkie dotyczące charakteru porad wykonanych pacjentom w analizowanej poradni w zależności od wydzielonych podgrup. Analogiczne dane dla Polski przedstawia Tabela 2.4.83. Odsetek porad o charakterze zachowawczym w województwie (w analizowanej poradni, niezależnie od

rozpoznania) wyniósł 91%, z czego 53% porad stanowiły porady typu W11⁹⁴. W Polsce odsetki te wynosiły odpowiednio 89%, 53%. Natomiast porady zachowawcze typu W21 w kraju nie występowały.

W Tabeli suma udziałów porad zachowawczych, zabiegowych, kompleksowych (KAOS), ambulatoryjnych świadczeń diagnostycznych kosztochłonnych i odrębnych może przekroczyć 100%, co wynika ze sprawozdania więcej niż jednego typu produktu dla jednej porady w obrębie rozpoznania.

Tabela 2.4.82: Porady według podgrup dla województwa

Podgrupa	Porady zachowaw. w woj. [%]	Porady W11 w zachowaw. w woj. [%]	Porady W21 w zachowaw. w woj. [%]	Porady zabieg. w woj [%]	Porady KAOS. w woj. [%]	Porady ASDK. w woj. [%]	Porady odrębne w woj. [%]
Inne urazy	77,42	58,06	-	22,58	-	-	-
Obrażenia czaszkowo - mózgowo	69,90	55,34	-	30,10	-	-	-
Urazy jamy brzusznej	100,00	66,67	-	-	-	-	-
Urazy klatki piersiowej	100,00	53,12	-	-	-	-	-
Urazy kończyn dolnych	77,05	52,66	-	22,95	-	-	-
Urazy kończyn górnych	64,38	38,78	-	35,62	-	-	-
Urazy kręgosłupa	97,33	72,00	-	2,67	-	-	-
Urazy miednicy	94,12	52,94	-	5,88	-	-	-
Urazy razem	70,76	45,67	-	29,24	-	-	-
choroby spoza grupy	97,21	55,27	-	2,79	-	-	-

Opracowanie DAiS na podstawie danych NFZ

Tabela 2.4.83: Porady według podgrup dla Polski

Podgrupa	Porady zachowaw. w PL [%]	Porady W11 w zachowaw. w PL [%]	Porady W21 w zachowaw. w PL [%]	Porady zabieg. w woj [%]	Porady KAOS. w PL [%]	Porady ASDK. w PL [%]	Porady odrębne w PL [%]
Inne urazy	91,55	55,98	-	8,45	-	-	-
Obrażenia czaszkowo - mózgowo	83,02	66,75	-	16,98	-	-	-
Urazy jamy brzusznej	98,92	63,42	-	1,08	-	-	-
Urazy klatki piersiowej	97,01	56,89	-	2,99	-	-	-
Urazy kończyn dolnych	77,20	48,94	-	22,80	-	-	-
Urazy kończyn górnych	70,43	31,94	-	29,57	-	-	-
Urazy kręgosłupa	95,60	63,29	-	4,40	-	-	-
Urazy miednicy	97,79	41,18	-	2,21	-	-	-
Urazy razem	73,83	39,75	-	26,17	-	-	-
choroby spoza grupy	95,64	58,15	-	4,35	-	0,01	-

Opracowanie DAiS na podstawie danych NFZ

Dalszą część opracowania dla analizowanej poradni wykonano dla poszczególnych świadczeniodawców funkcjonujących w ramach kontraktu z NFZ w województwie śląskim. Liczba tego typu poradni wynosiła w 2016 roku 21. Dla ułatwienia prezentacji danych każdemu świadczeniodawcy nadano unikatowe ID, które jest utrzymywane w kolejnych zestawieniach dokumentu (por. Tabela 2.4.84). Rozkład porad świadczonych przez poszczególnych świadczeniodawców wg grup rozpoznai prezentuje Tabela 2.4.85.

Tabela 2.4.84: Lista świadczeniodawców

ID	Nazwa	Powiat
12.0002	Samodzielny Publiczny Szpital Kliniczny Nr 6 Śląskiego Uniwersytetu Medycznego w Katowicach Górnośląskie Centrum Zdrowia Dziecka im. Jana Pawła II	m. Katowice
12.0004	SP ZOZ Wojewódzki Szpital Specjalistyczny nr 3 w Rybniku	m. Rybnik

⁹⁴W11- świadczenie specjalistyczne 1-go typu

Tabela 2.4.84: Lista świadczeniodawców

ID	Nazwa	Powiat
12.0006	Chorzowskie Centrum Pediatrii i Onkologii im. dr. Edwarda Hankego	m. Chorzów
12.0007	Samodzielny Publiczny Szpital Kliniczny nr 7 Śląskiego Uniwersytetu Medycznego w Katowicach Górnośląskie Centrum Medyczne im. prof. Leszka Gieca	m. Katowice
12.0040	Samodzielny Publiczny Wojewódzki Szpital Chirurgii Urazowej im. dr. J. Daaba	m. Piekary Śląskie
12.0050	Centrum Pediatrii im. Jana Pawła II w Sosnowcu sp. z o.o.	m. Sosnowiec
12.0051	Okręgowy Szpital Kolejowy w Katowicach Spzoz	m. Katowice
12.0090	Biel - Med sp. z o.o.	m. Bielsko-Biała
12.0097	Epione sp. z o.o.	m. Katowice
12.0098	NZOZ Ośrodek Diagnostyki i Leczenia Chorób Kobietych oraz Schorzeń Sutka Tommed Tomasz Bula	m. Katowice
12.0179	Niepubliczny Specjalistyczny ZOZ - Gabinet Usług Medycznych Trauma - Dent Andrzej Partyka s.k.	pszczyński
12.0259	Przychodnia Specjalistyczna Sp ZOZ	m. Ruda Śląska
12.0409	NZOZ Germen sp. z o.o.	m. Katowice
12.0479	Sigma - Bi Jacek Zamłyński s.j.	m. Bytom
12.0901	Przedsiębiorstwo Świadczeń Zdrowotnych i Promocji Zdrowia Elvita - Jaworzno III sp. z o.o.	m. Jaworzno
12.1105	NZOZ Ośrodek Rehabilitacji Marek Grodzki	m. Tychy
12.1239	Krzysztof Ptak, Stanisław Ptak, Tomasz Ptak - NZOZ Przychodnia Sportowo - Rehabilitacyjna Zdrowie s.c. Stanisław Ptak, Krzysztof P	m. Bielsko-Biała
12.1308	Wojewódzki ZOZ Nad Matką, Dzieckiem i Młodzieżą	m. Częstochowa
12.1339	Włodzimierz Goc	kłobucki
12.1342	Ortmed Centrum Ortopedyczno - Rehabilitacyjne sp. z o.o.	lubliniecki
12.1503	Przychodnia Ortopedyczna sp. z o.o.	m. Gliwice

Opracowanie DAiS na podstawie danych NFZ

Tabela 2.4.85: Liczba porad w tys. wg świadczeniodawców i grup rozpoznań

ID	Dane wg 5 największych podgrup						choroby spoza grupy [tys.]
	Urazy kończyn górnych [tys.]	Urazy kończyn dolnych [tys.]	Urazy kręgosłupa [tys.]	Obrażenia czaszkowo - mózgowie [tys.]	Urazy jamy brzusznej [tys.]	Urazy razem [tys.]	
12.0002	0,67	0,37	0,06	0,00	0,01	1,11	2,30
12.0004	1,20	0,66	0,00	0,01	0,01	1,90	0,38
12.0006	0,29	0,52	0,02	-	0,00	0,85	6,72
12.0007	0,05	0,06	0,00	-	-	0,11	0,54
12.0040	0,94	0,70	0,01	-	0,00	1,64	3,02
12.0050	0,14	0,13	0,00	-	-	0,29	1,67
12.0051	0,03	0,03	-	0,00	-	0,06	0,14
12.0090	0,04	0,05	0,00	-	-	0,09	1,08
12.0097	0,13	0,13	0,00	0,00	0,00	0,27	1,77
12.0098	0,04	0,04	0,00	0,00	-	0,08	0,80
12.0179	0,29	0,32	0,01	0,00	0,00	0,62	1,25
12.0259	0,06	0,05	0,00	-	-	0,11	0,61
12.0409	0,07	0,08	0,00	-	0,00	0,15	4,11
12.0479	0,00	0,01	-	-	-	0,01	1,29

Tabela 2.4.85: Liczba porad w tys. wg świadczeniodawców i grup rozpoznań

ID	Dane wg 5 największych podgrup						choroby spoza grupy [tys.]
	Urazy kończyn górnych [tys.]	Urazy kończyn dolnych [tys.]	Urazy kręgosłupa [tys.]	Obrażenia czaszkowo - mózgowe [tys.]	Urazy jamy brzusznej [tys.]	Urazy razem [tys.]	
12.0901	0,05	0,06	-	-	-	0,11	0,57
12.1105	0,45	0,31	0,00	0,01	0,00	0,78	0,54
12.1239	0,12	0,25	0,02	-	0,00	0,39	1,56
12.1308	0,21	0,21	0,01	0,01	0,01	0,46	5,00
12.1339	0,33	0,19	0,00	0,04	0,02	0,58	0,55
12.1342	0,36	0,21	0,01	0,03	0,01	0,62	1,30
Woj.	5,46	4,39	0,15	0,10	0,06	10,24	36,79

Opracowanie DAiS na podstawie danych NFZ

Największy świadczeniodawca w województwie sprawozdał 7,6 tys. porad dla 3,9 tys. pacjentów (por. Tabela 2.4.86). Tym samym liczba porad na pacjenta u tego świadczeniodawcy wyniosła 1,9. Sumaryczny odsetek porad W11 i W21 wyniósł w województwie 53,2%. 12 świadczeniodawców charakteryzowało się wyższą wartością tego wskaźnika, niż wartość wojewódzka.

Tabela 2.4.86: Porady według świadczeniodawców i kategorii

ID	Liczba porad [tys.]	Liczba pacjentów [tys.]	Liczba porad na pacj.	Porady zachowaw. w woj. [%]	Porady W11 w zachowaw. w woj. [%]	Porady W21 w zachowaw. w woj. [%]	Porady zabieg. w woj [%]	Porady KAOS. w woj. [%]	Porady ASDK. w woj. [%]	Porady odrębne w woj. [%]
12.0002	3,42	1,69	2,02	86,06	65,24	-	13,94	-	-	-
12.0004	2,27	0,80	2,85	63,56	43,84	-	36,44	-	-	-
12.0006	7,57	3,89	1,95	97,07	56,93	-	2,93	-	-	-
12.0007	0,65	0,44	1,49	91,37	72,42	-	8,63	-	-	-
12.0040	4,66	3,11	1,50	82,30	49,57	-	17,70	-	-	-
12.0050	1,95	1,33	1,47	81,30	51,43	-	18,70	-	-	-
12.0051	0,20	0,11	1,82	98,50	67,50	-	1,50	-	-	-
12.0090	1,17	0,73	1,60	98,55	51,75	-	1,45	-	-	-
12.0097	2,04	1,06	1,93	94,56	14,66	-	5,44	-	-	-
12.0098	0,88	0,68	1,30	98,87	70,93	-	1,13	-	-	-
12.0179	1,87	1,01	1,85	92,34	86,60	-	7,66	-	-	-
12.0259	0,72	0,51	1,40	97,35	57,40	-	2,65	-	-	-
12.0409	4,26	2,70	1,58	99,13	41,04	-	0,87	-	-	-
12.0479	1,30	1,10	1,18	99,54	63,07	-	0,46	-	-	-
12.0901	0,68	0,41	1,68	95,32	63,89	-	4,68	-	-	-
12.1105	1,32	0,73	1,81	78,47	69,03	-	21,53	-	-	-
12.1239	1,95	1,28	1,53	97,28	62,96	-	2,72	-	-	-
12.1308	5,46	2,98	1,83	98,96	62,63	-	1,04	-	-	-
12.1339	1,12	0,57	1,98	76,62	32,62	-	23,38	-	-	-
12.1342	1,92	0,95	2,01	89,07	39,25	-	10,93	-	-	-
12.1503	1,61	0,96	1,67	99,69	19,24	-	0,31	-	-	-
Woj.	47,02	26,56	1,77	91,45	53,18	-	8,55	-	-	-

Opracowanie DAiS na podstawie danych NFZ

Zweryfikowano u ilu świadczeniodawców pojawiali się pacjenci w 2016 roku w ramach tego samego typu poradni. W Tabeli 2.4.87 przedstawiono zestawienie wg województw, u ilu świadczeniodawców pojawiali się

pacjenci. W województwie śląskim 100% pacjentów odbyło swoje wizyty tylko u jednego świadczeniodawcy. W Tabeli 2.4.88 przedstawiono tryby przyjęć pacjentów⁹⁵ oraz statystykę, mówiącą o tym, jaki odsetek pacjentów zostaje przyjętych w danej poradni w czasie, w którym w Polsce w danej poradni jest przyjmowana połowa pacjentów. Zweryfikowano również, jaki odsetek porad wykonywany jest pacjentom pojawiającym się wielokrotnie w ciągu roku. Dla pacjentów pojawiających się u danego świadczeniodawcy więcej niż 3 razy przeprowadzono oddzielną analizę, której wyniki prezentuje Tabela 2.4.89.

Tabela 2.4.87: Udział pacjentów, którzy pojawiali się u jednego, u dwóch lub 3 i więcej świadczeniodawców według województw zamieszkania pacjenta

Województwo	Udział pacjentów u jednego świadczeniodawcy [%]	Udział pacjentów u dwóch świadczeniodawcy [%]	Udział pacjentów u trzech i więcej świadczeniodawców [%]
dolnośląskie	98,58	1,42	-
kujawsko-pomorskie	99,73	0,27	-
lubelskie	97,61	2,34	0,05
lubuskie	99,52	0,43	0,05
łódzkie	95,63	4,31	0,06
małopolskie	97,85	2,11	0,05
mazowieckie	98,33	1,63	0,04
opolskie	99,13	0,76	0,11
podkarpackie	97,15	2,77	0,08
podlaskie	93,30	6,43	0,27
pomorskie	99,90	0,10	-
śląskie	98,01	1,94	0,05
świętokrzyskie	96,29	3,64	0,08
warmińsko-mazurskie	97,56	2,38	0,06
wielkopolskie	98,77	1,23	-
zachodniopomorskie	99,17	0,83	-
Polska	97,47	2,46	0,07

Opracowanie DAiS na podstawie danych z NFZ

Tabela 2.4.88: Czas oczekiwania i rozkład porad w zależności od krotności przyjęć pacjentów

ID	Udział tryb nagły [%]	Udział tryb plan. skier. [%]	Udział tryb plan bez skier. [%]	Udział tryb inny [%]	Udział porad przed med. PL [%]	Mediana czasu oczekiwania (w dniach)	Udział porad dla pacj 1. krotn. [%]	Udział porad dla pacj 2. krotn. [%]	Udział porad dla pacj 3. i więcej krotn. [%]
12.0002	0,03	99,97	-	-	26,56	197	23,66	26,35	49,99
12.0004	2,82	97,18	-	-	66,46	29	13,38	13,20	73,42
12.0006	0,03	99,97	-	-	50,63	49	28,70	21,95	49,35
12.0007	-	100,00	-	-	39,91	85	45,61	29,28	25,12
12.0040	9,24	13,94	-	76,83	23,45	25	43,34	33,63	23,02
12.0050	-	100,00	-	-	30,74	84	47,95	28,18	23,87
12.0051	3,00	97,00	-	-	48,00	52	25,00	43,00	32,00
12.0090	-	100,00	-	-	27,07	120	38,60	26,99	34,42
12.0097	-	98,82	1,13	0,05	46,15	62	21,33	32,56	46,10
12.0098	-	100,00	-	-	39,93	60	60,86	25,57	13,57
12.0179	-	100,00	-	-	45,39	64	26,85	31,73	41,43
12.0259	-	100,00	-	-	52,23	46	51,12	29,61	19,27
12.0409	-	100,00	-	-	40,20	71	39,99	30,05	29,96
12.0479	-	100,00	-	-	50,04	49	72,78	19,89	7,32
12.0901	-	100,00	-	-	75,44	21	31,73	43,27	25,00
12.1105	-	100,00	-	-	76,06	22	30,06	25,98	43,96
12.1239	-	99,90	0,10	-	58,15	33	46,88	22,03	31,10
12.1308	0,09	99,91	-	-	58,23	34	28,86	29,88	41,26
12.1339	3,02	96,98	-	-	75,82	19	27,91	22,40	49,69
12.1342	-	100,00	-	-	76,11	18	23,06	24,36	52,58
12.1503	-	100,00	-	-	30,60	87	33,33	32,03	34,64

⁹⁵Przez tryb nagły rozumie się tryb o kodzie przyjęcia 2, tryb plan. skier. - tryb o kodzie przyjęcia 3 lub 4, tryb plan.bez skier. - tryb o kodzie przyjęcia 5, tryb inny - tryb o kodzie przyjęcia 6 lub 7.

Tabela 2.4.88: Czas oczekiwania i rozkład porad w zależności od krotności przyjęć pacjentów

ID	Udział tryb nagły [%]	Udział tryb plan. skier. [%]	Udział tryb plan. bez skier. [%]	Udział tryb inny [%]	Udział porad przed med. PL [%]	Mediana czasu oczekiwania (w dniach)	Udział porad dla pacj 1. krotn. [%]	Udział porad dla pacj 2. krotn. [%]	Udział porad dla pacj 3. i więcej krotn. [%]
Woj.	1,15	91,19	0,05	7,61	47,07	49	33,86	27,09	39,05

Opracowanie DAiS na podstawie danych z NFZ

Tabela 2.4.89: Analiza świadczeń zapewnionych pacjentom, którzy pojawili się 3 razy lub więcej w poradni danego świadczeniodawcy w 2016 roku

ID	Przyszpitalna liczba porad [tys.]	Liczba pacjentów [tys.]	Liczba porad na pacjenta [tys.]	Udział porad zachowaw. [%]	Udział porad W11 w zachowaw. [%]	Udział porad W21 w zachowaw. [%]	Udział porad zabieg. [%]	Udział porad KAOS [%]	Udział porad ASDK [%]	Udział porad odrębnych [%]	Udział porad W17 w zachowaw. [%]
12.0002	1	1,71	0,43	0,00	79,20	0,70	-	20,80	-	-	-
12.0004	1	1,67	0,34	0,00	59,29	0,65	-	40,71	-	-	-
12.0006	1	3,74	0,89	0,00	94,81	0,54	-	5,19	-	-	-
12.0007	1	0,16	0,04	0,00	85,89	0,72	-	14,11	-	-	-
12.0040	1	1,07	0,31	0,00	78,82	0,48	-	21,18	-	-	-
12.0050	1	0,47	0,12	0,00	75,54	0,47	-	24,46	-	-	-
12.0051	1	0,06	0,02	0,00	95,31	0,66	-	4,69	-	-	-
12.0090	1	0,40	0,12	0,00	97,27	0,36	-	2,73	-	-	-
12.0097	1	0,94	0,29	0,00	92,66	0,14	-	7,34	-	-	-
12.0098	1	0,12	0,03	0,00	96,67	0,84	-	3,33	-	-	-
12.0179	1	0,77	0,21	0,00	87,58	0,95	-	12,42	-	-	-
12.0259	-	0,14	0,04	0,00	95,65	0,71	-	4,35	-	-	-
12.0409	-	1,28	0,35	0,00	97,49	0,32	-	2,51	-	-	-
12.0479	-	0,10	0,03	0,00	94,74	0,68	-	5,26	-	-	-
12.0901	-	0,17	0,04	0,00	85,38	0,71	-	14,62	-	-	-
12.1105	-	0,58	0,16	0,00	68,04	0,83	-	31,96	-	-	-
12.1239	-	0,61	0,15	0,00	94,23	0,71	-	5,77	-	-	-
12.1308	-	2,25	0,58	0,00	98,09	0,53	-	1,91	-	-	-
12.1339	-	0,56	0,13	0,00	65,83	0,49	-	34,17	-	-	-
12.1342	-	1,01	0,28	0,00	84,65	0,37	-	15,35	-	-	-
12.1503	-	0,56	0,17	0,00	99,10	0,07	-	0,90	-	-	-
Woj.	-	18,36	4,72	0,00	86,61	0,52	-	13,39	-	-	-

Opracowanie DAiS na podstawie danych z NFZ

2.4.9 Poradnia okulistyczna

W województwie śląskim liczba poradni, które w 2016 roku sprawozdały co najmniej jedną poradę w ramach NFZ wyniosła 282. Zróżnicowanie liczby porad i poradni pomiędzy województwami prezentuje Tabela 2.4.90.

Tabela 2.4.90: PORADNIA OKULISTYCZNA - podstawowe statystyki według województw

województwo	Liczba porad [tys.]	Liczba porad na poradnie	Liczba poradni
dolnośląskie	673,11	3 580,39	188
kujawsko-pomorskie	349,82	4 164,57	84
lubelskie	491,87	5 589,39	88
lubuskie	196,62	4 274,43	46
łódzkie	528,13	4 328,95	122
małopolskie	612,90	5 150,45	119
mazowieckie	1 002,86	5 064,96	198

Tabela 2.4.90: PORADNIA OKULISTYCZNA - podstawowe statystyki według województw

województwo	Liczba porad [tys.]	Liczba porad na poradnie	Liczba poradni
opolskie	173,04	3 089,95	56
podkarpackie	409,88	4 058,20	101
podlaskie	202,32	4 934,54	41
pomorskie	440,94	5 801,84	76
śląskie	1 113,87	3 949,89	282
świętokrzyskie	215,62	3 717,52	58
warmińsko-mazurskie	213,10	3 611,90	59
wielkopolskie	606,93	3 941,07	154
zachodniopomorskie	381,04	5 292,21	72
Polska	7 612,05	4 364,71	1 744

Opracowanie DAiS na podstawie danych NFZ

Mapa 2.4.22: PORADNIA OKULISTYCZNA - liczba poradni w województwach

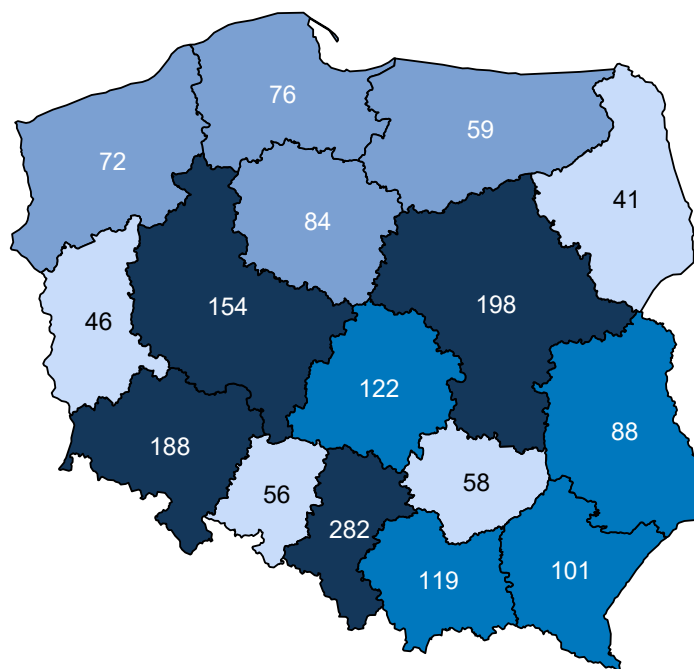

Opracowanie DAiS na podstawie danych z NFZ i GUS

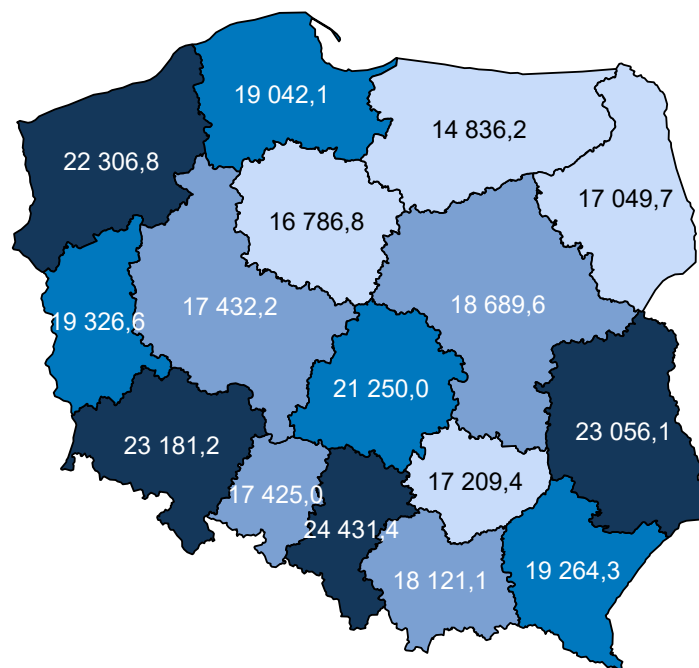
Mapa 2.4.23: PORADNIA OKULISTYCZNA - liczba porad na 100 tys. ludności

Opracowanie DAiS na podstawie danych z NFZ i GUS

W sprawozdaniu ZD3 PORADNIA OKULISTYCZNA wchodzi w skład grupy poradni o nazwie poradnia okulistyczna. Według tego sprawozdania w 2016 roku w województwie wykonano 1 560,3 tys. porad (por. Tabela 2.4.91)⁹⁶. W ramach świadczeń sfinansowanych ze środków NFZ liczba porad w tych poradniach wyniosła 1 180,4 tys. Porównanie liczby porad sprawozdanych poprzez ZD-3 oraz liczby porad sprawozdanych do NFZ wskazuje, że 379,9 tys. porad nie jest finansowana w ramach umowy z NFZ. Należy podkreślić, że wartość 24,3% oznacza minimalny szacowany odsetek świadczeń realizowanych poza NFZ. Jak już wspomniano wcześniej sprawozdanie ZD-3 dotyczy podmiotów prowadzących ambulatoryjną opiekę zdrowotną, w przypadku zakładów opieki zdrowotnej publicznych i niepublicznych, a w przypadku praktyk lekarskich finansowanych ze środków publicznych. W sytuacji gdy dla danego regionu liczba porad sprawozdawanych przez ZD-3 była mniejsza od liczby porad sprawozdawanych do NFZ, przyjęto, że różnica ta wyniosła 0. Zróżnicowanie tego wskaźnika pomiędzy powiatami województwa prezentuje Wykres 2.4.8⁹⁷. W analizie sprawozdań ZD-3 uwzględniono dane dotyczące wszystkich porad ambulatoryjnych sprawozdanych w 2016 roku do GUS. Porównano je ze sprawozdawczością NFZ w ramach wszystkich rozpoznań, nie ograniczając zakresu porad wyłącznie do rozpoznań analizowanych w danej grupie chorób. Stąd też, liczba porad w ramach NFZ dla analizowanej grupy chorób w określonym typie poradni może się różnić od danych w niniejszym rozdziale.

Tabela 2.4.91: Poradnie wchodzące w skład grupy poradni ZD-3 o nazwie poradnia okulistyczna w województwie

Nazwa poradni	Liczba porad NFZ. [tys.]
PORADNIA OKULISTYCZNA	1 084,39
PORADNIA OKULISTYCZNA DLA DZIECI	94,24
PORADNIA LECZENIA ZEZA	1,79
PORADNIA LECZENIA JASKRY	0,03
PORADNIA LECZENIA ZEZA DLA DZIECI	0,00

Opracowanie DAiS na podstawie danych NFZ

⁹⁶Należy podkreślić, że mowa tu o wszystkich poradach, niekoniecznie związanych z analizowaną grupą.⁹⁷Ze względu na dostępność danych, odsetek porad finansowanych poza NFZ został zaprezentowany po miejscu udzielania świadczeń.

Tabela 2.4.92: Porównanie liczby porad NFZ ze sprawozdaniem ZD3 w województwie

Nazwa poradni ZD-3	Liczba porad ZD-3 [tys.]	Liczba porad NFZ. [tys.]	Porady poza NFZ [%]	Porady poza NFZ dla PL [%]
poradnia okulistyczna	1 560,31	1 180,44	24,35	27,91

Opracowanie DAiS na podstawie danych NFZ

Wykres 2.4.8: Odsetek świadczeń poza NFZ

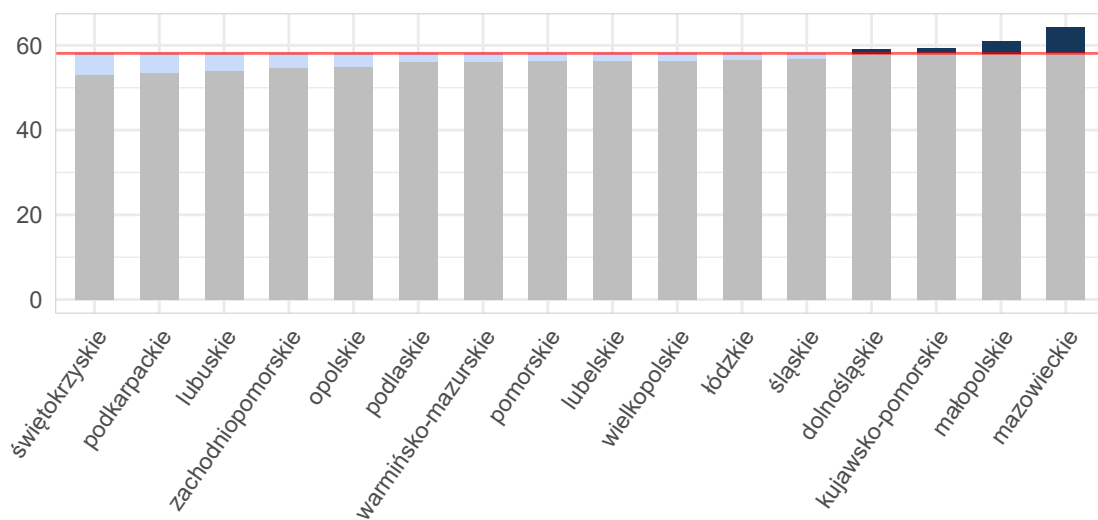

Opracowanie DAiS na podstawie danych z NFZ i GUS

Mapa 2.4.24: Odsetek świadczeń poza NFZ[%]

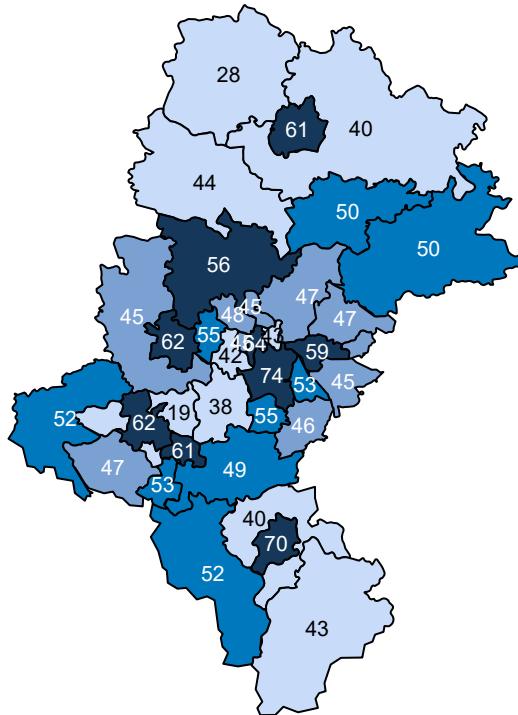

Opracowanie DAiS na podstawie danych z NFZ

Ze względu na dostępność danych, w dalszej części opracowania zostanie przeprowadzona analiza dla świadczeń wykonanych w ramach umowy z NFZ. Dane te zawierają między innymi informacje o typie porady, liczbie pacjentów oraz rozpoznaniu. Porady z rozpoznaniem z analizowanej grupy chorób stanowiły - % porad sprawozdanych w analizowanej poradni w województwie. Liczba porad na jednego pacjenta z rozpoznaniem z analizowanej grupy w województwie wyniosła 1,51.

Tabela 2.4.93: Porady według podgrup dla województwa

Podgrupa	Liczba porad [tys.]	Liczba pacjentów [tys.]	Procentowy udział porad [%]	Liczba porad na pacjenta	Mediana czasu oczekiwania (dni)
Inne urazy	0,00	0,00	0,0	1,00	-
Obrażenia czaszkowo - mózgowo	8,00	5,27	0,7	1,52	-
Urazy kończyn dolnych	0,01	0,01	0,0	1,00	-
Urazy kończyn górnych	0,02	0,02	0,0	1,00	-
Urazy kręgosłupa	0,00	0,00	0,0	1,00	-
Urazy razem	8,04	5,31	0,7	1,51	-
choroby spoza grupy	1 105,83	557,81	99,3	1,98	146

Opracowanie DAiS na podstawie danych NFZ

Tabela 2.4.94 prezentuje dane wojewódzkie dotyczące charakteru porad wykonanych pacjentom w analizowanej poradni w zależności od wydzielonych podgrup. Analogiczne dane dla Polski przedstawia Tabela 2.4.95. Odsetek porad o charakterze zachowawczym w województwie (w analizowanej poradni, niezależnie od rozpoznania) wyniósł 93%, z czego 25% porad stanowiły porady typu W11⁹⁸. W Polsce odsetki te wyniosły odpowiednio 93%, 21%. Natomiast porady zachowawcze typu W21 w kraju nie występowały.

⁹⁸W11- świadczenie specjalistyczne 1-go typu

W Tabeli suma udziałów porad zachowawczych, zabiegowych, kompleksowych (KAOS), ambulatoryjnych świadczeń diagnostycznych kosztochłonnych i odrębnych może przekroczyć 100%, co wynika ze sprawozdania więcej niż jednego typu produktu dla jednej porady w obrębie rozpoznania.

Tabela 2.4.94: Porady według podgrup dla województwa

Podgrupa	Porady zachowaw. w woj. [%]	Porady W11 w zachowaw. w woj. [%]	Porady W21 w zachowaw. w woj. [%]	Porady zabieg. w woj [%]	Porady KAOS. w woj. [%]	Porady ASDK. w woj. [%]	Porady odrębne w woj. [%]
Inne urazy	25,00	-	-	75,00	-	-	-
Obrażenia czaszkowo - mózgowie	90,60	53,86	-	9,40	-	-	-
Urazy kończyn dolnych	90,00	-	-	10,00	-	-	-
Urazy kończyn górnych	66,67	25,00	-	33,33	-	-	-
Urazy kręgosłupa	100,00	100,00	-	-	-	-	-
Urazy razem	90,50	53,68	-	9,50	-	-	-
choroby spoza grupy	92,56	25,27	-	7,36	0,00	0,00	0,08

Opracowanie DAiS na podstawie danych NFZ

Tabela 2.4.95: Porady według podgrup dla Polski

Podgrupa	Porady zachowaw. w PL [%]	Porady W11 w zachowaw. w PL [%]	Porady W21 w zachowaw. w PL [%]	Porady zabieg. w woj [%]	Porady KAOS. w PL [%]	Porady ASDK. w PL [%]	Porady odrębne w PL [%]
Inne urazy	63,33	36,67	-	36,67	-	-	-
Obrażenia czaszkowo - mózgowie	94,44	55,31	-	5,56	-	-	-
Urazy jamy brzusznej	100,00	-	-	-	-	-	-
Urazy klatki piersiowej	100,00	-	-	-	-	-	-
Urazy kończyn dolnych	66,67	-	-	33,33	-	-	-
Urazy kończyn górnych	58,73	23,81	-	41,27	-	-	-
Urazy kręgosłupa	100,00	50,00	-	-	-	-	-
Urazy razem	94,36	55,23	-	5,64	-	-	-
choroby spoza grupy	92,76	21,04	-	7,17	0,00	0,00	0,07

Opracowanie DAiS na podstawie danych NFZ

Dalszą część opracowania dla analizowanej poradni wykonano dla poszczególnych świadczeniodawców funkcjonujących w ramach kontraktu z NFZ w województwie śląskim. Liczba tego typu poradni wynosiła w 2016 roku 282. Dla ułatwienia prezentacji danych każdemu świadczeniodawcy nadano unikatowe ID, które jest utrzymywane w kolejnych zestawieniach dokumentu (por. Tabela 2.4.96). Rozkład porad świadczonych przez poszczególnych świadczeniodawców wg grup rozpoznai prezentuje Tabela 2.4.97.

Tabela 2.4.96: Lista świadczeniodawców

ID	Nazwa	Powiat
12.0001	Zespół Zakładów Opieki Zdrowotnej w Cieszynie	cieszyński
12.0003	Wojewódzki Szpital Specjalistyczny im. Najświętszej Maryi Panny w Częstochowie	m. Częstochowa
12.0004	SP ZOZ Wojewódzki Szpital Specjalistyczny nr 3 w Rybniku	m. Rybnik
12.0007	Samodzielny Publiczny Szpital Kliniczny nr 7 Śląskiego Uniwersytetu Medycznego w Katowicach Górnośląskie Centrum Medyczne im. prof. Leszka Gieca	m. Katowice
12.0011	Powiatowy Publiczny ZOZ w Rydułtowach i Wodzisławiu Śląskim z siedzibą w Wodzisławiu Śląskim	wodzisławski
12.0012	Wojewódzki Szpital Specjalistyczny nr 5 im. św. Barbary w Sosnowcu	m. Sosnowiec
12.0013	Wojewódzki Szpital Specjalistyczny nr 2 w Jastrzębiu Zdroju	m. Jastrzębie-Zdrój

Tabela 2.4.96: Lista świadczeniodawców

ID	Nazwa	Powiat
12.0014	Szpital Wojewódzki w Bielsku - Białej	m. Bielsko-Biała
12.0015	Sosnowiecki Szpital Miejski sp. z o.o.	m. Sosnowiec
12.0016	Uniwersyteckie Centrum Kliniczne im. prof. K. Gibińskiego Śląskiego Uniwersytetu Medycznego w Katowicach	m. Katowice
12.0017	SP ZOZ Wojewódzki Szpital Specjalistyczny nr 4 w Bytomiu	m. Bytom
12.0018	Szpital Miejski w Rudzie Śląskiej sp. z o.o.	m. Ruda Śląska
12.0021	Zagłębiowskie Centrum Onkologii Szpital Specjalistyczny im. Sz. Starkiewicza w Dąbrowie Górniczej	m. Dąbrowa Górnicza
12.0023	Szpital Rejonowy im. dr. Józefa Rostka w Raciborzu	raciborski
12.0026	Szpital Powiatowy w Zawierciu	zawierciański
12.0027	Wielospecjalistyczny Szpital Powiatowy s.a.	tarnogórski
12.0030	Powiatowy Zespół Zakładów Opieki Zdrowotnej	będziński
12.0032	SP ZOZ Zespół Szpitali Miejskich w Chorzowie	m. Chorzów
12.0038	Szpital Specjalistyczny nr 1 w Bytomiu	m. Bytom
12.0039	ZOZ w Świętochłowicach sp. z o.o.	m. Świętochłowice
12.0042	SP ZOZ w Myszkowie	myszkowski
12.0043	Szpital Wielospecjalistyczny w Gliwicach	m. Gliwice
12.0051	Okręgowy Szpital Kolejowy w Katowicach Spzoz	m. Katowice
12.0055	Beskidzkie Centrum Medyczne sp. z o.o.	m. Bielsko-Biała
12.0056	SP ZOZ Szpital nr 2 im. dr. Tadeusza Boczonია w Mysłowicach	m. Mysłowice
12.0061	Szpital Miejski w Tychach	m. Tychy
12.0065	Szpital Miejski nr 4 w Gliwicach sp. z o.o.	m. Gliwice
12.0070	SP ZOZ MSWiA w Katowicach im. Sierżanta Grzego	m. Katowice
12.0084	NZOZ Lecznica Dzieci i Dorosłych - Szpital im. I. Mościckiego sp. z o.o.	m. Chorzów
12.0086	NZOZ Euromedic Kliniki Specjalistyczne s.a.	m. Katowice
12.0097	Epione sp. z o.o.	m. Katowice
12.0098	NZOZ Ośrodek Diagnostyki i Leczenia Chorób Kobięcych oraz Schorzeń Sutka Tommed Tomasz Buła	m. Katowice
12.0100	Twoje Zdrowie - Lekarze Specjaliści sp. z o.o. w Upadłości Układowej	m. Katowice
12.0113	EMC Silesia sp. z o.o.	m. Katowice
12.0116	Combi - Med. sp. z o.o.	m. Częstochowa
12.0118	NZOZ Przychodnia Medycyny Rodzinnej Andrzej Łyczba	m. Świętochłowice
12.0124	Ultrasonografia Wieloprofilowa Pracownia Diagnostyczno - Lekarska sp. z o.o.	zawierciański
12.0125	s.c. Inter - Med Ewa Rogóż, Janusz Rogóż	będziński
12.0131	NZOZ Centrum Lekarskie Alfa s.j. Ryszard Sędziak i Wspólnicy	cieszyński
12.0140	Szpital Świętego Łukasza s.a.	m. Bielsko-Biała
12.0142	Primus sp. z o.o.	będziński
12.0145	SP ZOZ MSWiA w Katowicach im. Sierżanta Grzego	m. Częstochowa
12.0155	Miejski ZOZ w Łęczynach	bieruńsko- łęczyński
12.0162	Okulus Plus Centrum Okulistyki i Optometrii sp. z o.o.	m. Bielsko-Biała
12.0164	Przedsiębiorstwo KOMED i Prywatne Centrum Diagnostyczno Lecznicze KOMED Anna Korzekwa	m. Częstochowa
12.0182	Avimed sp. z o.o.	m. Katowice
12.0188	NZOZ Okomed s.c.	pszczyński
12.0190	Ultra - Med - Strefa sp. z o.o.	m. Tychy
12.0225	Medyk sp. z o.o.	m. Jastrzębie-Zdrój
12.0235	Avimed sp. z o.o.	m. Bytom

Tabela 2.4.96: Lista świadczeniodawców

ID	Nazwa	Powiat
12.0238	SP ZOZ w Sławkowie	będziński
12.0246	Sp Zakład Lecznictwa Ambulatoryjnego w Katowicach Moja Przychodnia	m. Katowice
12.0261	Introl - Energomontaż sp. z o.o.	m. Chorzów
12.0262	Novia sp. z o.o. NZOZ Novia Med	m. Chorzów
12.0263	Porad - Med sp. z o.o.	m. Świętochłowice
12.0265	Ewa Odlanicka - Poczobut Marta Odlanicka - Poczobutt Tadeusz Odlanicki - Poczobutt s.c. Przychodnia Lekarska Sante	m. Bytom
12.0266	Medis sp. z o.o.	m. Katowice
12.0267	prof - Med Przychodnia Medycyny Pracy i Profilaktyki Zdrowotnej sp. z o.o.	m. Katowice
12.0269	Paprocany Spółką z Ograniczoną Odpowiedzialnością	m. Tychy
12.0271	Starochorzowska Fundacja Zdrowia i Ekologii	m. Chorzów
12.0272	Przedsiębiorstwo Usług Medycznych Proelmed sp. z o.o.	mikołowski
12.0279	Fundacja Ochrony Zdrowia Pracowników KwK Julian w Piekarach Śląskich	m. Piekary Śląskie
12.0280	s.c. Inter - Med Ewa Rogóż, Janusz Rogóż	m. Katowice
12.0282	Grażyna Mekle, Henryk Mekle Mekmed s.c. Przychodnia Lekarska NZOZ	m. Katowice
12.0283	Narcyz Wojtowicz	m. Mysłowice
12.0287	Mirosław Daniluk	m. Świętochłowice
12.0289	Małgorzata Pączek	m. Katowice
12.0290	Med - Orzeł sp. z o.o.	m. Piekary Śląskie
12.0296	Anna Stachoń - Żoła Henryk Żoła NZOZ Centrum Medyczne s.c.	bieruńsko- łędzki
12.0303	Dariusz Galus	m. Chorzów
12.0308	"centrum Medyczne" s.j. Andrzej Primer, Edyta Przybyła - Kręglińska, Danuta Prajs	m. Chorzów
12.0320	NZOZ Familia - Med sp. z o.o.	bieruńsko- łędzki
12.0325	Grupowa Praktyka Lekarzy Rodzinnych Familia sp. z o.o.	m. Siemianowice Śląskie
12.0328	Adam Zug, Teresa Zug - s.c. Medicor Adam Zug, Teresa Zug	bieruńsko- łędzki
12.0335	Danuta Ziótkowska, Lucyna Strzelczak - Centrum Medycyny Rodzinnej i Specjalistycznej Dilmed s.c. Lucyna Strzelczak, Danuta Ziół	m. Katowice
12.0337	Przychodnia Rejonowa Numer 3 Eskulap - Zespół Lekarzy Rodzinnych sp. z o.o.	m. Tychy
12.0340	NZOZ Helpmed Zpchr. im. dr. med. Tadeusza Boczonja sp. z o.o.	m. Tychy
12.0347	Niepubliczny Specjalistyczny ZOZ Multimed sp. z o.o.	bieruńsko- łędzki
12.0354	Zdrowie sp. z o.o.	pszczyński
12.0363	Przychodnia Lekarska s.c. Moroń - Świerszcz Jolanta, Brachtel - Honorowicz Elżbieta, Michał Świerszcz	m. Ruda Śląska
12.0364	Lux Med sp. z o.o.	m. Katowice
12.0365	Lux Med sp. z o.o.	m. Tychy
12.0368	Ośrodek Rehabilitacyjno - Leczniczy sp. z o.o.	mikołowski
12.0369	Centrum Medyczne Żwaków sp. z o.o.	m. Tychy
12.0373	Ewa Kapuśniak, Jaremi Waleczek - Centrum Medyczne Femina s.c.	m. Katowice
12.0379	NZOZ Centum Medyczne Arka - Med sp. z o.o.	m. Tychy
12.0384	Optima sp. z o.o.	m. Tychy
12.0397	NZOZ Czwórka sp. z o.o.	m. Mysłowice
12.0405	Sar s.j.	m. Bytom
12.0411	NZOZ Centrum Medyczne Graniczna sp. z o.o.	m. Katowice
12.0415	Centrum Medyczne Szopienice sp. z o.o.	m. Katowice
12.0416	NZOZ prof Bis Med Anna Duda - Pietrowska, Barbara Duda - Raszevska s.j.	m. Katowice

Tabela 2.4.96: Lista świadczeniodawców

ID	Nazwa	Powiat
12.0417	Przychodnia Agmed sp. z o.o.	m. Katowice
12.0419	Uni - Med sp. z o.o.	m. Piekary Śląskie
12.0428	Centermed Katowice 2 sp. z o.o.	m. Katowice
12.0430	Przedsiębiorstwo Wielobranżowe Medina sp. z o.o.	m. Katowice
12.0434	Beata Handwerker - Kustrzępa, Janusz Kustrzępa s.c.	m. Katowice
12.0443	Przychodnia Lekarska Szombierki sp. z o.o.	m. Bytom
12.0448	Śląskie Centrum Zdrowia Kobiety sp. z o.o.	m. Katowice
12.0450	NZOZ Przychodnia nr 13 sp. z o.o.	m. Bytom
12.0457	Olk - Med sp. z o.o.	m. Katowice
12.0462	Fundacja Unia Bracka	m. Ruda Śląska
12.0463	Fundacja Unia Bracka	m. Zabrze
12.0464	Fundacja Unia Bracka	m. Mysłowice
12.0465	Fundacja Unia Bracka	m. Katowice
12.0466	Fundacja Unia Bracka	gliwicki
12.0467	Fundacja Unia Bracka	m. Gliwice
12.0474	Szpakmed sp. z o.o.	m. Ruda Śląska
12.0479	Sigma - Bi Jacek Zamłyński s.j.	m. Bytom
12.0489	Zespół Poradni Specjalistycznych nr 1 w Tychach sp. z o.o.	m. Tychy
12.0497	Wojskowa Specjalistyczna Przychodnia Lekarska SP ZOZ	m. Bielsko-Biała
12.0501	Samodzielny Gminny ZOZ w Jasienicy	bielski
12.0503	Obwód Lecznictwa Kolejowego - S. P. Z. O. Z. w Bielsku - Białej	m. Bielsko-Biała
12.0513	ZOZ Medyk sp. z o.o.	żywiecki
12.0531	Stowarzyszenie na Rzecz Rozwoju Przychodni Rejonowej w Wiśle	cieszyński
12.0540	Witold Kurowski, Roman Matonóg Praktyka Grupowa Lekarzy Podstawowej Opieki Zdrowotnej s.c. Witold Kurowski, Roman Matonóg	żywiecki
12.0584	Polimed sp. z o.o.	bielski
12.0602	Krzysztof Nowara	cieszyński
12.0610	Centrum Medyczne Med - Koz Mediko Dąbrowski Lekarska Spółka Partnerska	bielski
12.0642	SP ZOZ Zespół Ośrodków Zdrowia Gminy Mstów	częstochowski
12.0646	SP ZOZ Gminny Ośrodek Zdrowia w Poraju	myszkowski
12.0649	SP ZOZ	myszkowski
12.0655	Spółka z Ograniczoną Odpowiedzialnością NZOZ Centrum Medyczne Amicus	m. Częstochowa
12.0657	Maria Tarasek - Rygałto, Krystyna Pedryc - s.c.: Krystyna Pedryc, Maria Tarasek - Rygałto	częstochowski
12.0661	Profil - Med Janiczak, Kozakiewicz Lekarska Spółka Partnerska	m. Częstochowa
12.0662	NZOZ Przychodnia Lekarska Blamed sp. z o.o.	częstochowski
12.0669	Barbara Kurczych	częstochowski
12.0674	Przychodnia Lekarska Optima E. Zatońska, M. Paczkowska s.j.	częstochowski
12.0680	NZOZ Przychodnia Lekarska w Kruszynie sp. z o.o.	częstochowski
12.0684	Barbara Wojnar	m. Częstochowa
12.0685	NZOZ Medicor Kowalski, Pilarski, Janas s.j.	myszkowski
12.0689	Adam Jakubiec	myszkowski
12.0692	Aleksandra Gruca, Izabela Żurek, Marek Żurek - Centrum Medyczne Almed s.c.	myszkowski
12.0712	Adam Konina	lubliniecki
12.0713	NZOZ Przychodnia Lekarska Księżycowa sp. z o.o.	m. Częstochowa
12.0714	Sanus sp. z o.o.	m. Częstochowa
12.0717	NZOZ Przychodnia Lekarska Wrzosowiak sp. z o.o.	m. Częstochowa
12.0718	Olmed sp. z o.o.	m. Częstochowa

Tabela 2.4.96: Lista świadczeniodawców

ID	Nazwa	Powiat
12.0720	Przychodnia Lekarska Południe sp. z o.o.	m. Częstochowa
12.0721	NZOZ Przychodnia Lekarska Trzech Wieszców sp. z o.o.	m. Częstochowa
12.0722	NZOZ Przychodnia Lekarska Nord Med sp. z o.o.	m. Częstochowa
12.0723	Specjalistyczne Centrum Medyczne Spec - Med sp. z o.o.	m. Częstochowa
12.0724	Avamed sp. z o.o.	m. Częstochowa
12.0725	NZOZ Przychodnia Lekarska Nasze Zdrowie sp. z o.o.	m. Częstochowa
12.0726	NZOZ Przychodnia Nadrzeczna sp. z o.o.	m. Częstochowa
12.0729	Nasza Przychodnia sp. z o.o.	m. Częstochowa
12.0732	NZOZ Przychodnia Lekarska Lege Artis sp. z o.o.	m. Częstochowa
12.0752	Eskulap sp. z o.o.	m. Żory
12.0756	Korporacja Medyczna Kmk sp. z o.o.	m. Rybnik
12.0757	Bożena Konieczny - Freund	wodzisławski
12.0760	NZOZ Alfa - Med sp. z o.o.	m. Żory
12.0762	Przychodnia Elmed sp. z o.o.	m. Żory
12.0768	Jerzy Olczyk, Aleksandra Gamrot NZOZ Twój lek. s.c.	raciborski
12.0787	Honestus s.c. Joanna Cyl, Agata Guma, Robert Huras, Urszula Lubryka	m. Jastrzębie-Zdrój
12.0802	Centrum Medyczne sp. z o.o.	m. Rybnik
12.0809	Centrum Medyczne Eskulap sp. z o.o.	raciborski
12.0811	Medipoz sp. z o.o.	rybnicki
12.0817	Amicus - Med sp. z o.o.	raciborski
12.0820	Medikol sp. z o.o.	m. Rybnik
12.0822	Vitamed sp. z o.o.	wodzisławski
12.0861	Zakład Lecznictwa Ambulatoryjnego w Sosnowcu	m. Sosnowiec
12.0862	Zakład Lecznictwa Ambulatoryjnego w Zawierciu	zawierciański
12.0863	ZOZ w Wojkowicach	będziński
12.0865	Przychodnia Milowice sp. z o.o.	m. Sosnowiec
12.0866	SP ZOZ w Ogrodzieńcu	zawierciański
12.0867	SP ZOZ Skalmed w Kroczykach	zawierciański
12.0868	SP ZOZ w Porębie	zawierciański
12.0877	Zdrowie II sp. z o.o.	m. Sosnowiec
12.0881	Centrum Medyczne Syberka sp. z o.o.	będziński
12.0882	NZOZ Lekarza Rodzinnego Medical - Ms sp. z o.o.	będziński
12.0885	NZOZ Gminne Centrum Medyczne Psary sp. z o.o.	będziński
12.0891	Jarosław Kleszczewski	zawierciański
12.0892	Jarosław Kleszczewski	myszkowski
12.0896	Merkury sp. z o.o.	m. Dąbrowa Górnicza
12.0898	Katarzyna Czerwik, Karol Marcinkowski Alfa s.c.	zawierciański
12.0901	Przedsiębiorstwo Świadczeń Zdrowotnych i Promocji Zdrowia Elvita - Jaworzno III sp. z o.o.	m. Jaworzno
12.0903	Przedsiębiorstwo Świadczeń Zdrowotnych i Promocji Zdrowia Elvita - Jaworzno III sp. z o.o.	będziński
12.0905	Przedsiębiorstwo Świadczeń Zdrowotnych i Promocji Zdrowia Elvita - Jaworzno III sp. z o.o.	m. Katowice
12.0915	Lidia Małgorzata Maltazar - Czerczak, Aleksandra Jolanta Rodak Polmed s.c.	będziński
12.0919	Zespół Lecznictwa Otwartego sp. z o.o. w Jaworznie	m. Jaworzno
12.0920	Medicus sp. z o.o.	zawierciański
12.0924	Promed sp. z o.o.	będziński
12.0927	Sante Clinic sp. z o.o. s.k.	m. Sosnowiec
12.0934	Medico - Ząbkowice sp. z o.o.	m. Dąbrowa Górnicza
12.0936	Prinn sp. z o.o.	m. Dąbrowa Górnicza

Tabela 2.4.96: Lista świadczeniodawców

ID	Nazwa	Powiat
12.0937	NZOZ Przychodnia Rejonowo - Specjalistyczna na Cedlera sp. z o.o.ności	m. Dąbrowa Górnicza
12.0952	Zbm Zdrowie Maria Sadowska - Wieczorek, Bartosz Wieczorek s.j.	m. Bytom
12.0953	Elżbieta Kleszczewska	zawierciański
12.0956	Izabella Deńca - Kuziemko	m. Sosnowiec
12.0969	Centrum Zdrowia Medikard Dariusz Puszczewicz i Edmund Puszczewicz s.j.	będziński
12.0972	ZOZ w Knurowie	gliwicki
12.0974	Obwód Lecznictwa Kolejowego w Gliwicach - Spzoz	m. Gliwice
12.0978	Przychodnia Lekarzy Specjalistów Zdrowie sp. z o.o.	m. Zabrze
12.0980	Corpora - Med Centrum Leczniczo - Rehabilitacyjne sp. z o.o.	m. Gliwice
12.0981	ZOZ Meden sp. z o.o.	m. Gliwice
12.0983	Centrum Medyczne Eko - prof - Med sp. z o.o.	tarnogórski
12.0985	NZOZ Centrum Usług Medycznych Aa Remedium Awramienko s.j.	gliwicki
12.0987	NZOZ Centrum Zdrowia Rodziny Therapeutica	m. Zabrze
12.0997	Centrum Profilaktyki i Lecznictwa Cenpil sp. z o.o.	m. Gliwice
12.1009	Podstawowa Opieka Zdrowotna Oraz Wielospec. Przych. lek. Toszecka sp. z o.o.	m. Gliwice
12.1011	Zakład Lecznictwa Podstawowego i Specjalistycznego Medicor sp. z o.o.	m. Gliwice
12.1019	Usługi Medyczne Śródmieście sp. z o.o.	tarnogórski
12.1022	NZOZ Centrum Medyczne Hel - Med sp. z o.o.	m. Zabrze
12.1025	Niepubliczny Wielospecjalistyczny ZOZ Zabrzeńskie Centrum Opieki Medycznej Salubris	m. Zabrze
12.1035	Iwona Kuźmińska - Meryk i Partnerzy - Lekarze	gliwicki
12.1043	Gabriela Telenga, Marek Telenga NZOZ Telmed s.c.	tarnogórski
12.1045	Przychodnia Akademicka w Gliwicach sp. z o.o.	m. Gliwice
12.1050	Opifer sp. z o.o.	m. Zabrze
12.1060	NZOZ Przychodnia Wielospecjalistyczna sp. z o.o.	tarnogórski
12.1067	NZOZ Euromedical Jolanta Białek - Kaleta, Marta Kaleta - Richter s.j.	m. Gliwice
12.1073	NZOZ Inter - Oko Pyrek - Raczka Bogusława, Rączka Jan s.j.	bielski
12.1074	NZOZ Inter - Oko Pyrek - Raczka Bogusława, Rączka Jan s.j.	żywiecki
12.1078	Zespół Wojewódzkich Przychodni Specjalistycznych	m. Katowice
12.1089	Profilaktyka Spółka Partnerska Maria i Andrzej Kupiec	m. Katowice
12.1095	Grażyna Popenda, Teresa Fijołek, Natalia Janik, Diab Serwis sp. z o.o. - Diab Serwis s.c. Diab Serwis sp. z o.o. Grażyna Popenda	m. Chorzów
12.1108	Opto - Okulistyka - Optimed II s.c. I. Tyńska - Jastrzębska, M. Sikora - Wita	m. Katowice
12.1109	NZOZ Przychodnia Specjalistyczna A. Wittek, H. Rudzki s.j.	m. Ruda Śląska
12.1117	Niepubliczny Zakład Opieki Okulistycznej Oculo - Med	pszczyński
12.1119	Specjalistyczny ZOZhipokrates M. Hess - Długi s.j.	pszczyński
12.1120	NZOZ Poradnia Okulistyczna Hajduk, Wnuk s.j.	m. Siemianowice Śląskie
12.1128	Altermed sp. z o.o.	m. Katowice
12.1138	Małgorzata Franczak	m. Katowice
12.1140	NZOZ Poradnie Specjalistyczne Vis - Med	m. Katowice
12.1145	Med - Mikołów Mikołowski Centrum Usług Medycznych Spółka z Ograniczoną Odpowiedzialnością	mikołowski
12.1146	NZOZ Okulus A. Mrotek, B. Mrotek s.c.	pszczyński
12.1148	Optimed NZOZ Marcin Kozicki	m. Mysłowice
12.1150	NZOZ Lekarzy Oculus Pawełczak, Bednarczyk Spółka Partnerska	m. Mysłowice
12.1154	NZOZ Syciarzspółka Partnerska Lekarzy	m. Mysłowice
12.1158	Katarzyna Jarosz NZOZ Irismed	m. Katowice
12.1160	Salvia - Lekston i Madej s.j.	m. Katowice

Tabela 2.4.96: Lista świadczeniodawców

ID	Nazwa	Powiat
12.1167	Cen - Med Specjalistyczny Ośrodek Badań i Porad Lekarskich	m. Bytom
12.1182	Okomed - Okulistyka sp. z o.o.	cieszyński
12.1183	Okomed - Okulistyka sp. z o.o.	m. Katowice
12.1213	NZOZ Macula Mirella Jaksz s.j.	m. Piekary Śląskie
12.1217	Indywidualna Praktyka Lekarska Gabinet Okulistyczny lek. Med. Jadwiga Tarnawska	m. Katowice
12.1218	Ewa Gawlikowicz	m. Katowice
12.1221	Optomed Zakład Lecznictwa s.j. Anna Czech - Halska, Piotr Kabik	mikołowski
12.1227	S. C. Oko - Centrum Maria Kukieła, ewa Majewicz, urszula Jabłeczka - Sieroń, jacek Kaźmierczak, karolina Wójcikiewicz	m. Bielsko-Biała
12.1228	NZOZ Poradnia Okulistyczna Okular - Med s.c.	m. Bielsko-Biała
12.1249	Niepubliczny Specjalistyczny ZOZ Poradnia Okulistyczna Jolanta Suchanek - Owczarek	bielski
12.1261	NZOZ Visus Anetta Kozioł, teresa Sapeta - Rebkowska s.j.	żywiecki
12.1263	Barbara Bednarska, Marek Bednarski NZOZ Oftalmed s.c. Barbara Bednarska, Marek Bednarski	bielski
12.1266	Danuta Pruchnicka	cieszyński
12.1278	Niepubliczny Specjalistyczny ZOZ Medok - Bożena Rutkiewicz - Wojtacha	cieszyński
12.1279	Kłaptocz Grażyna	żywiecki
12.1283	Oko - Derm Basiura s.j.	cieszyński
12.1298	Małgorzata Jakubiec - Serafin	cieszyński
12.1314	Optimax - Fenig s.j.	częstochoowski
12.1315	Optimax - Fenig s.j.	m. Częstochowa
12.1318	Iwona Waligóra, Ewa Osińska s.c. Oko - Med	lubliniecki
12.1322	Dominika Buttitta	m. Częstochowa
12.1334	Anna Kleszczewska Krystyna Rychta Salony Optyczne Prooptica A. Kleszczewska, K. Rychta s.c.	myszkowski
12.1338	Magdalena Mrożkiewicz - Salamon	kłobucki
12.1345	Euromedic sp. z o.o.	m. Częstochowa
12.1347	Promed Agnieszka Borkowska - Kuczkowska i Sławomir Kuczkowski s.j.	m. Częstochowa
12.1352	Oculistica Alicja Bawor, Andrzej Bawor s.j.	m. Częstochowa
12.1358	Marzena Kudła	kłobucki
12.1359	Fakhari Gholamreza Gabinet Specjalistyczno - Okulistyczny Rezamed	częstochoowski
12.1376	Michał Klapuch Marek Klapuch NZOZ Gabinety Okulistyczne Michalska i Klapuch s.c.	wodzisławski
12.1382	NZOZ Oko Marta Brzezińska - Glanc Specjalistyczna Poradnia Okulistyczna	m. Jastrzębie-Zdrój
12.1389	NZOZ J - Med Nowak Jolanta, Paliga Jolanta - s.j.	raciborski
12.1395	NZOZ Med - Art Poradnie Specjalistyczne sp. z o.o.	m. Żory
12.1440	Barbara Dworak	będziński
12.1449	Małgorzata Cop	będziński
12.1455	NZOZ - Okulista M. Szydło, K. Przybylska Spółka Partnerska	m. Sosnowiec
12.1459	Małgorzata Bielny - Bilewicz, Andrzej Bilewicz NZOZ Medicina, Diagnostica Qualitas - Qmedic Mał	m. Sosnowiec
12.1460	Małgorzata Bielny - Bilewicz, Andrzej Bilewicz NZOZ Medicina, Diagnostica Qualitas - Qmedic Mał	m. Dąbrowa Górnicza
12.1464	Małgorzata Ligienza	m. Sosnowiec
12.1466	NZOZ Instytut Zdrowia Centrum Bańkowski Janusz, Pisiewicz Mariusz s.c.	m. Sosnowiec
12.1468	NZOZ Zespół Gabinetów Okulistycznych Opticus	m. Sosnowiec
12.1471	NZOZ Spes - Med Emilian Kocot	m. Sosnowiec

Tabela 2.4.96: Lista świadczeniodawców

ID	Nazwa	Powiat
12.1480	Prywatna Poradnia Wielospecjalistyczna	tarnogórski
12.1487	NZOZ Zdan - Med sp. z o.o. Poradnia Lekarzy Specjalistów	m. Gliwice
12.1488	NZOZ Zdan - Med sp. z o.o. Poradnia Lekarzy Specjalistów	gliwicki
12.1489	Halina Bajorek, Agnieszka Gorajek - NZOZ Poradnia Okulistyczna s.c. Halina Bajorek, Agnieszka G	m. Zabrze
12.1509	NZOZ Optimed	m. Gliwice
12.1515	NZOZ Lekarze Specjaliści Grała Sp. P	tarnogórski
12.1520	Ra - Med Aleksandra Rycerska s.j.	tarnogórski
12.1522	Optykon Patrycja Zwioerek - Kucharek s.j.	m. Gliwice
12.2974	NZOZ Animed Anna Lebek - Ordon s.j.	tarnogórski
12.2983	Przychodnia Lekarska Puls	m. Częstochowa
12.3006	Oculus Kaszuba s.j.	m. Rybnik

Opracowanie DAiS na podstawie danych NFZ

Tabela 2.4.97: Liczba porad w tys. wg świadczeniodawców i grup rozpoznań

ID	Dane wg 3 największych podgrup				Urazy razem [tys.]	choroby spoza grupy [tys.]
	Obrażenia czaszkowo - mózgowe [tys.]	Urazy kończyn górnych [tys.]	Urazy kończyn dolnych [tys.]			
12.0001	0,09	-	-	0,09	2,59	
12.0003	0,04	-	-	0,04	4,83	
12.0004	0,38	-	-	0,38	5,44	
12.0007	0,00	-	-	0,00	2,22	
12.0011	0,04	-	0,00	0,04	3,27	
12.0012	0,24	-	-	0,24	34,86	
12.0013	0,19	-	-	0,19	7,25	
12.0014	0,24	-	-	0,24	13,53	
12.0015	0,03	-	-	0,03	7,17	
12.0016	0,31	-	-	0,31	103,28	
12.0017	0,13	-	-	0,13	8,08	
12.0018	0,08	-	-	0,08	7,93	
12.0021	0,05	0,00	-	0,05	2,79	
12.0023	0,20	-	-	0,20	7,52	
12.0026	0,03	-	-	0,03	2,25	
12.0027	0,16	-	-	0,16	4,98	
12.0030	0,01	0,00	-	0,01	3,01	
12.0032	0,04	0,01	0,00	0,05	5,32	
12.0038	0,03	0,00	-	0,03	5,15	
12.0039	0,00	-	-	0,00	2,07	
12.0042	0,07	-	-	0,07	8,44	
12.0043	0,02	-	-	0,02	4,96	
12.0051	0,04	-	-	0,04	15,34	
12.0055	0,01	-	-	0,01	6,45	
12.0056	0,14	-	-	0,14	4,45	
12.0061	0,03	-	-	0,03	2,05	
12.0065	0,06	-	-	0,06	5,53	
12.0070	0,02	-	-	0,02	2,16	
12.0084	0,00	-	-	0,00	1,50	
12.0086	0,00	-	-	0,00	2,16	

Tabela 2.4.97: Liczba porad w tys. wg świadczeniodawców i grup rozpoznań

ID	Dane wg 3 największych podgrup				choroby spoza grupy [tys.]
	Obrażenia czaszkowo - mózgowe [tys.]	Urazy kończyn górnych [tys.]	Urazy kończyn dolnych [tys.]	Urazy razem [tys.]	
12.0097	0,01	-	-	0,01	8,33
12.0098	0,00	-	-	0,00	1,41
12.0113	0,01	-	-	0,01	1,25
12.0116	0,00	-	-	0,00	3,62
12.0118	0,00	-	-	0,00	2,42
12.0125	0,00	-	-	0,00	3,81
12.0131	0,00	-	-	0,00	1,17
12.0145	0,00	-	-	0,00	0,65
12.0155	0,05	-	-	0,05	3,70
12.0162	0,02	-	-	0,02	6,62
12.0164	0,00	-	-	0,00	0,97
12.0182	0,01	-	-	0,01	1,26
12.0188	0,02	-	-	0,02	4,51
12.0190	0,01	-	-	0,01	1,24
12.0225	0,01	-	-	0,01	4,37
12.0235	0,00	-	-	0,00	1,75
12.0238	0,01	-	-	0,01	1,13
12.0246	0,06	-	-	0,06	14,39
12.0261	0,01	-	-	0,01	0,98
12.0262	0,00	-	-	0,00	2,42
12.0263	0,00	-	-	0,00	1,26
12.0265	0,00	-	-	0,00	1,32
12.0267	0,00	-	-	0,00	3,36
12.0269	0,01	-	-	0,01	2,89
12.0272	0,04	-	-	0,04	4,62
12.0279	0,02	-	-	0,02	3,83
12.0282	0,00	-	-	0,00	4,66
12.0283	0,02	-	-	0,02	3,56
12.0287	0,01	-	-	0,01	2,63
12.0290	0,00	-	-	0,00	0,49
12.0296	0,01	-	-	0,01	1,58
12.0303	0,03	-	0,00	0,03	2,96
12.0308	0,02	-	-	0,02	3,54
12.0320	0,03	-	-	0,03	3,85
12.0325	0,00	-	-	0,00	3,97
12.0328	0,02	-	-	0,02	2,59
12.0337	0,01	-	-	0,01	1,35
12.0340	0,00	-	-	0,00	1,08
12.0347	0,01	-	-	0,01	1,14
12.0354	0,04	-	-	0,04	3,41
12.0363	0,00	-	-	0,00	1,54
12.0364	0,00	-	-	0,00	0,96
12.0365	0,01	-	-	0,01	1,61
12.0369	0,01	-	-	0,01	2,40
12.0373	-	-	0,00	0,00	0,74
12.0379	0,07	-	0,00	0,07	5,24
12.0384	0,01	-	-	0,01	5,07
12.0397	0,01	-	-	0,01	1,26
12.0405	0,00	-	-	0,00	1,54
12.0415	0,01	-	-	0,01	3,00
12.0417	0,00	-	-	0,00	0,76
12.0419	0,01	-	-	0,01	1,41
12.0428	0,01	-	-	0,01	0,95

Tabela 2.4.97: Liczba porad w tys. wg świadczeniodawców i grup rozpoznań

ID	Dane wg 3 największych podgrup				choroby spoza grupy [tys.]
	Obrażenia czaszkowo - mózgowe [tys.]	Urazy kończyn górnych [tys.]	Urazy kończyn dolnych [tys.]	Urazy razem [tys.]	
12.0430	0,00	-	-	0,00	2,16
12.0434	0,00	-	-	0,00	2,04
12.0443	0,00	-	-	0,00	2,45
12.0448	0,00	-	-	0,00	2,25
12.0450	0,08	-	-	0,08	12,48
12.0457	0,00	-	-	0,00	2,00
12.0462	0,01	-	-	0,01	3,84
12.0463	0,02	-	-	0,02	3,12
12.0464	0,02	-	-	0,02	2,42
12.0465	0,04	-	-	0,04	5,94
12.0466	0,02	-	-	0,02	3,19
12.0467	0,03	-	-	0,03	4,35
12.0474	0,02	-	-	0,02	6,38
12.0489	0,15	-	-	0,15	8,83
12.0497	0,00	-	-	0,00	0,55
12.0503	0,01	-	-	0,01	2,71
12.0513	0,11	0,00	0,00	0,12	5,16
12.0531	0,02	-	-	0,02	1,07
12.0540	0,00	-	-	0,00	0,81
12.0584	0,00	-	-	0,00	1,57
12.0602	0,01	-	-	0,01	1,62
12.0610	0,01	-	-	0,01	2,21
12.0642	0,01	-	-	0,01	1,93
12.0655	0,01	-	-	0,01	2,63
12.0657	0,02	-	-	0,02	2,23
12.0661	0,00	-	-	0,00	0,81
12.0662	0,01	-	-	0,01	2,48
12.0669	0,00	-	-	0,00	0,81
12.0674	0,02	0,00	-	0,02	2,86
12.0680	0,01	-	-	0,01	1,10
12.0684	0,01	-	-	0,01	0,58
12.0685	0,02	-	-	0,02	7,20
12.0689	0,01	-	-	0,01	0,80
12.0712	0,01	-	-	0,01	1,34
12.0713	0,01	-	-	0,01	3,11
12.0714	0,00	-	-	0,00	1,00
12.0717	0,08	0,00	-	0,08	4,92
12.0720	0,00	-	-	0,00	1,70
12.0721	0,01	-	-	0,01	2,56
12.0722	0,02	-	-	0,02	5,19
12.0723	0,08	0,00	-	0,09	9,27
12.0724	0,00	-	-	0,00	1,48
12.0726	0,01	-	-	0,01	3,99
12.0729	0,01	-	-	0,01	3,19
12.0732	0,00	-	-	0,00	1,58
12.0752	0,16	-	-	0,16	5,70
12.0756	0,01	-	-	0,01	2,07
12.0757	0,14	-	-	0,14	4,90
12.0760	0,09	-	0,00	0,10	3,31
12.0762	0,00	-	-	0,00	1,30
12.0768	0,01	-	-	0,01	1,21
12.0787	0,03	-	-	0,03	2,10
12.0802	0,17	-	-	0,17	11,71

Tabela 2.4.97: Liczba porad w tys. wg świadczeniodawców i grup rozpoznań

ID	Dane wg 3 największych podgrup				choroby spoza grupy [tys.]
	Obrażenia czaszkowo - mózgowe [tys.]	Urazy kończyn górnych [tys.]	Urazy kończyn dolnych [tys.]	Urazy razem [tys.]	
12.0809	0,02	-	-	0,02	3,82
12.0811	0,03	-	-	0,03	2,68
12.0817	0,01	-	-	0,01	1,94
12.0820	0,03	-	-	0,03	5,05
12.0822	0,04	0,00	-	0,04	2,09
12.0861	0,02	-	-	0,02	8,86
12.0862	0,23	-	-	0,23	22,17
12.0865	0,01	-	-	0,01	2,84
12.0866	0,00	-	-	0,00	1,65
12.0868	0,00	-	-	0,00	1,69
12.0877	0,00	-	-	0,00	0,61
12.0881	0,03	-	-	0,03	4,73
12.0885	0,00	-	-	0,00	1,60
12.0891	0,00	-	-	0,00	3,72
12.0892	0,00	-	-	0,00	1,67
12.0896	0,05	-	-	0,05	5,68
12.0898	0,01	-	-	0,01	0,92
12.0901	0,09	-	-	0,09	13,16
12.0903	0,03	-	-	0,03	2,46
12.0905	0,00	-	-	0,00	0,95
12.0915	0,00	-	-	0,00	1,28
12.0919	0,10	-	-	0,10	10,30
12.0920	0,01	-	-	0,01	1,44
12.0934	0,00	-	-	0,00	2,86
12.0936	0,08	-	-	0,08	10,78
12.0937	0,00	-	-	0,00	1,82
12.0956	0,00	-	-	0,00	0,90
12.0969	0,01	-	-	0,01	0,97
12.0972	0,08	-	-	0,08	5,12
12.0974	0,02	-	-	0,02	4,47
12.0978	0,02	-	-	0,02	1,38
12.0980	0,01	-	-	0,01	8,79
12.0981	0,01	-	-	0,01	1,06
12.0983	0,00	-	-	0,00	1,39
12.0985	0,01	-	-	0,01	3,96
12.0987	0,01	0,00	-	0,01	1,73
12.0997	0,00	-	-	0,00	1,38
12.1009	0,06	-	-	0,06	6,35
12.1011	0,02	-	-	0,02	6,08
12.1022	0,01	-	-	0,01	4,40
12.1035	0,04	-	-	0,04	5,01
12.1043	0,00	-	-	0,00	0,81
12.1050	0,02	-	-	0,02	1,97
12.1060	0,01	-	-	0,01	2,54
12.1067	0,00	-	-	0,00	0,85
12.1073	0,00	-	-	0,00	3,23
12.1074	0,01	-	-	0,01	2,50
12.1078	0,02	0,00	-	0,02	17,43
12.1095	0,00	-	-	0,00	1,08
12.1108	0,02	-	-	0,02	3,40
12.1117	0,01	-	-	0,01	5,42
12.1119	0,01	-	-	0,01	1,72
12.1120	0,04	-	-	0,04	9,03

Tabela 2.4.97: Liczba porad w tys. wg świadczeniodawców i grup rozpoznań

ID	Dane wg 3 największych podgrup				choroby spoza grupy [tys.]
	Obrażenia czaszkowo - mózgowe [tys.]	Urazy kończyn górnych [tys.]	Urazy kończyn dolnych [tys.]	Urazy razem [tys.]	
12.1138	0,01	-	-	0,01	3,03
12.1140	0,01	-	-	0,01	5,01
12.1145	0,05	-	-	0,05	4,72
12.1146	0,02	-	-	0,02	3,47
12.1148	0,00	-	-	0,00	1,31
12.1150	0,03	-	-	0,03	3,94
12.1154	0,17	-	-	0,17	6,04
12.1160	0,00	-	-	0,00	1,94
12.1167	0,00	-	-	0,00	1,62
12.1182	0,01	-	-	0,01	1,95
12.1213	0,01	-	-	0,01	1,97
12.1217	0,00	-	-	0,00	0,74
12.1227	0,14	-	-	0,14	24,92
12.1228	0,10	-	-	0,10	7,58
12.1249	0,08	-	-	0,08	5,90
12.1261	0,09	-	-	0,09	8,09
12.1263	0,11	-	-	0,11	6,61
12.1278	0,07	-	-	0,07	5,94
12.1279	0,17	-	-	0,17	3,07
12.1283	0,06	-	-	0,06	6,92
12.1298	0,00	-	-	0,00	2,46
12.1314	0,00	-	-	0,00	2,10
12.1315	0,01	-	-	0,01	7,05
12.1318	0,10	-	-	0,10	8,17
12.1334	0,00	-	-	0,00	3,98
12.1338	0,03	-	-	0,03	2,60
12.1345	0,01	-	-	0,01	2,91
12.1347	0,01	-	-	0,01	1,72
12.1352	0,01	-	-	0,01	0,74
12.1358	0,00	-	-	0,00	1,67
12.1376	0,16	0,00	-	0,16	5,90
12.1382	0,02	-	-	0,02	6,40
12.1389	0,06	-	-	0,06	7,48
12.1395	0,03	-	-	0,03	2,71
12.1440	0,00	-	-	0,00	3,59
12.1449	0,00	0,00	-	0,00	1,19
12.1455	0,07	-	-	0,07	7,23
12.1459	0,00	-	-	0,00	1,56
12.1460	0,01	-	-	0,01	2,84
12.1464	0,01	-	-	0,01	2,96
12.1466	0,00	-	-	0,00	1,38
12.1468	0,00	-	-	0,00	2,66
12.1480	0,01	-	-	0,01	2,34
12.1487	0,01	-	-	0,01	3,24
12.1488	0,02	-	-	0,02	2,22
12.1489	0,08	-	-	0,08	11,67
12.1509	0,01	0,00	-	0,01	4,90
12.1520	0,01	-	-	0,01	3,06
12.2974	0,00	-	-	0,00	1,73
12.2983	0,00	-	-	0,00	0,54
12.3006	0,03	-	-	0,03	2,30
Woj.	8,00	0,02	0,01	8,04	1 105,83

Opracowanie DAiS na podstawie danych NFZ

Największy świadczeniodawca w województwie sprawozdał 103,6 tys. porad dla 56,1 tys. pacjentów (por. Tabela 2.4.98. Tym samym liczba porad na pacjenta u tego świadczeniodawcy wyniosła 1,8. Sumaryczny odsetek porad W11 i W21 wyniósł w województwie 25,5%. 120 świadczeniodawców charakteryzowało się wyższą wartością tego wskaźnika, niż wartość wojewódzka.

Tabela 2.4.98: Porady według świadczeniodawców i kategorii

ID	Liczba porad [tys.]	Liczba pacjentów [tys.]	Liczba porad na pacj.	Porady zachowaw. w woj. [%]	Porady W11 w zachowaw. w woj. [%]	Porady W21 w zachowaw. w woj. [%]	Porady zabieg. w woj [%]	Porady KAOS. w woj. [%]	Porady ASDK. w woj. [%]	Porady odrębne w woj. [%]
12.0001	2,67	1,64	1,63	88,93	10,48	-	11,07	-	-	-
12.0003	4,86	2,78	1,75	89,43	28,46	-	10,57	-	-	-
12.0004	5,82	3,31	1,76	70,66	32,86	-	29,34	-	-	-
12.0007	2,22	0,99	2,24	89,83	1,13	-	10,17	-	-	-
12.0011	3,31	1,21	2,73	90,64	41,29	-	9,36	-	-	-
12.0012	35,10	16,12	2,18	94,54	27,56	-	5,46	-	-	-
12.0013	7,44	3,52	2,11	85,51	27,08	-	14,49	-	-	-
12.0014	13,78	5,50	2,51	83,06	51,61	-	16,91	0,01	-	-
12.0015	7,21	4,28	1,68	97,13	17,81	-	2,87	-	-	-
12.0016	103,60	56,09	1,85	94,66	12,15	-	5,34	-	-	-
12.0017	8,21	4,17	1,97	90,14	30,65	-	9,86	-	-	-
12.0018	8,01	3,74	2,14	93,24	24,73	-	6,76	-	-	-
12.0021	2,84	1,65	1,72	80,85	32,04	-	19,15	-	-	-
12.0023	7,72	4,18	1,85	85,43	12,09	-	14,57	-	-	-
12.0026	2,28	1,14	2,00	95,57	37,31	-	4,43	-	-	-
12.0027	5,13	2,86	1,79	85,00	33,82	-	15,00	-	-	-
12.0030	3,02	1,84	1,64	81,19	9,17	-	18,81	-	-	-
12.0032	5,37	2,98	1,80	85,27	37,28	-	14,73	-	-	-
12.0038	5,17	2,05	2,53	87,51	30,48	-	12,49	-	-	-
12.0039	2,07	1,26	1,65	92,76	16,02	-	7,24	-	-	-
12.0042	8,51	4,59	1,85	84,75	44,02	-	15,25	-	-	-
12.0043	4,99	2,27	2,19	86,99	34,72	-	13,01	-	-	-
12.0051	15,38	7,05	2,18	95,07	33,88	-	4,93	-	-	-
12.0055	6,47	3,73	1,73	96,46	5,58	-	3,54	-	-	-
12.0056	4,59	2,48	1,85	80,27	24,02	-	19,73	-	-	-
12.0061	2,08	1,18	1,77	93,75	14,75	-	6,25	-	-	-
12.0065	5,59	2,35	2,38	89,11	19,42	-	10,89	-	-	-
12.0070	2,17	1,27	1,71	92,82	4,60	-	7,18	-	-	-
12.0084	1,50	1,14	1,32	99,93	12,10	-	0,07	-	-	-
12.0086	2,17	1,46	1,48	90,30	4,76	-	9,70	-	-	-
12.0097	8,34	4,21	1,98	96,34	19,45	-	3,65	-	0,01	-
12.0098	1,42	0,97	1,45	87,01	0,35	-	12,99	-	-	-
12.0100	1,12	0,54	2,05	87,54	2,69	-	12,46	-	-	-
12.0113	1,26	0,74	1,69	97,30	2,55	-	2,70	-	-	-
12.0116	3,62	2,06	1,76	91,77	27,45	-	8,23	-	-	-
12.0118	2,42	1,28	1,90	97,11	9,65	-	2,89	-	-	-
12.0124	1,01	0,58	1,75	84,70	16,29	-	15,30	-	-	-
12.0125	3,81	2,25	1,69	91,81	7,35	-	8,19	-	-	-
12.0131	1,17	0,92	1,27	95,63	9,59	-	4,37	-	-	-
12.0140	1,66	1,08	1,54	72,69	1,21	-	27,31	-	-	-
12.0142	2,62	1,66	1,58	95,31	6,70	-	4,69	-	-	-
12.0145	0,65	0,42	1,54	92,28	-	-	7,72	-	-	-
12.0155	3,75	2,18	1,72	94,53	38,61	-	5,47	-	-	-
12.0162	6,64	3,14	2,11	87,57	5,89	-	12,43	-	-	-
12.0164	0,97	0,39	2,46	94,33	13,61	-	5,67	-	-	-
12.0182	1,27	0,90	1,40	92,65	12,48	-	7,35	-	-	-
12.0188	4,53	2,36	1,92	96,36	21,53	-	3,64	-	-	-
12.0190	1,24	0,77	1,62	89,30	6,19	-	10,70	-	-	-
12.0225	4,39	2,96	1,48	97,24	23,87	-	2,76	-	-	-
12.0235	1,75	1,38	1,27	92,11	10,97	-	7,89	-	-	-
12.0238	1,14	0,71	1,60	95,18	40,61	-	4,82	-	-	-
12.0246	14,45	4,58	3,15	92,53	13,15	-	7,47	-	-	-
12.0261	0,99	0,59	1,69	98,08	4,74	-	1,92	-	-	-
12.0262	2,42	1,62	1,50	99,67	0,12	-	0,33	-	-	-
12.0263	1,26	0,89	1,42	99,68	32,88	-	0,32	-	-	-

Tabela 2.4.98: Porady według świadczeniodawców i kategorii

ID	Liczba porad [tys.]	Liczba pacjentów [tys.]	Liczba porad na pacj.	Porady zachowaw. w woj. [%]	Porady W11 w zachowaw. w woj. [%]	Porady W21 w zachowaw. w woj. [%]	Porady zabieg. w woj [%]	Porady KAOS. w woj. [%]	Porady ASDK. w woj. [%]	Porady odrębne w woj. [%]
12.0265	1,32	0,93	1,43	99,92	31,40	-	0,08	-	-	-
12.0266	1,59	0,64	2,48	100,00	52,52	-	-	-	-	-
12.0267	3,36	1,26	2,67	94,80	38,56	-	5,20	-	-	-
12.0269	2,90	1,48	1,96	98,90	18,32	-	1,10	-	-	-
12.0271	0,86	0,62	1,40	98,02	33,06	-	1,98	-	-	-
12.0272	4,67	3,07	1,52	92,18	5,94	-	7,82	-	-	-
12.0279	3,84	2,60	1,48	99,14	12,72	-	0,86	-	-	-
12.0280	1,85	1,09	1,70	96,00	3,84	-	4,00	-	-	-
12.0282	4,67	2,34	1,99	90,21	7,12	-	9,79	-	-	-
12.0283	3,57	1,90	1,89	92,05	18,47	-	7,95	-	-	-
12.0287	2,64	1,34	1,96	84,73	20,57	-	15,27	-	-	-
12.0289	1,90	1,46	1,30	99,16	17,86	-	0,84	-	-	-
12.0290	0,49	0,32	1,52	100,00	69,23	-	-	-	-	-
12.0296	1,59	1,23	1,29	98,11	17,37	-	1,89	-	-	-
12.0303	2,99	1,99	1,50	92,77	9,33	-	7,23	-	-	-
12.0308	3,56	2,45	1,45	94,81	53,44	-	5,19	-	-	-
12.0320	3,88	2,55	1,52	95,08	41,39	-	4,92	-	-	-
12.0325	3,97	2,33	1,71	84,85	0,38	-	15,15	-	-	-
12.0328	2,61	1,54	1,70	98,62	58,61	-	1,38	-	-	-
12.0335	0,98	0,69	1,42	99,90	1,54	-	0,10	-	-	-
12.0337	1,36	0,80	1,68	98,38	22,80	-	1,62	-	-	-
12.0340	1,09	0,65	1,67	99,63	15,93	-	0,37	-	-	-
12.0347	1,15	0,76	1,50	85,94	15,98	-	14,06	-	-	-
12.0354	3,45	1,99	1,73	97,36	23,52	-	2,64	-	-	-
12.0363	1,54	1,34	1,15	94,82	7,83	-	5,18	-	-	-
12.0364	0,97	0,56	1,73	99,38	54,24	-	0,62	-	-	-
12.0365	1,62	1,01	1,62	96,68	23,51	-	3,32	-	-	-
12.0368	1,17	0,82	1,42	95,38	1,80	-	4,62	-	-	-
12.0369	2,41	1,35	1,79	95,89	50,25	-	4,11	-	-	-
12.0373	0,75	0,50	1,48	97,05	4,16	-	2,95	-	-	-
12.0379	5,31	2,98	1,78	90,87	7,45	-	9,13	-	-	-
12.0384	5,08	2,58	1,97	95,83	53,43	-	4,17	-	-	-
12.0397	1,27	0,78	1,62	99,92	4,80	-	0,08	-	-	-
12.0405	1,54	1,13	1,36	98,57	32,75	-	1,43	-	-	-
12.0411	0,85	0,52	1,62	90,69	0,47	-	9,31	-	-	-
12.0415	3,00	1,51	1,99	94,07	59,18	-	5,93	-	-	-
12.0416	0,38	0,28	1,37	99,48	0,52	-	0,52	-	-	-
12.0417	0,76	0,47	1,63	93,02	30,96	-	6,98	-	-	-
12.0419	1,42	1,09	1,30	95,91	9,23	-	4,09	-	-	-
12.0428	0,96	0,74	1,29	91,16	11,34	-	8,84	-	-	-
12.0430	2,17	1,21	1,79	96,96	9,50	-	3,04	-	-	-
12.0434	2,05	1,42	1,44	98,78	3,32	-	1,22	-	-	-
12.0443	2,45	1,72	1,43	96,12	1,26	-	3,88	-	-	-
12.0448	2,26	1,45	1,56	93,13	7,35	-	6,87	-	-	-
12.0450	12,56	6,24	2,01	98,38	45,33	-	1,62	-	-	-
12.0457	2,00	1,13	1,77	91,39	1,70	-	8,61	-	-	-
12.0462	3,86	2,13	1,81	92,56	7,00	-	7,44	-	-	-
12.0463	3,14	1,52	2,06	96,91	64,43	-	3,09	-	-	-
12.0464	2,44	1,32	1,84	97,17	28,42	-	2,83	-	-	-
12.0465	5,98	2,87	2,08	95,08	38,64	-	4,92	-	-	-
12.0466	3,21	2,09	1,53	90,99	12,97	-	9,01	-	-	-
12.0467	4,38	2,50	1,75	90,44	28,70	-	9,56	-	-	-
12.0474	6,40	3,72	1,72	95,91	30,32	-	4,09	-	-	-
12.0479	2,37	0,98	2,42	90,72	26,96	-	9,28	-	-	-
12.0489	8,98	4,22	2,13	85,06	7,68	-	14,94	-	-	-
12.0497	0,55	0,48	1,14	98,36	6,92	-	1,64	-	-	-
12.0501	1,04	0,79	1,32	95,97	8,07	-	4,03	-	-	-
12.0503	2,72	1,79	1,52	87,86	7,51	-	12,14	-	-	-
12.0513	5,27	3,77	1,40	98,10	89,24	-	1,90	-	-	-
12.0531	1,09	0,80	1,37	89,03	88,48	-	10,97	-	-	-

Tabela 2.4.98: Porady według świadczeniodawców i kategorii

ID	Liczba porad [tys.]	Liczba pacjentów [tys.]	Liczba porad na pacj.	Porady zachowaw. w woj. [%]	Porady W11 w zachowaw. w woj. [%]	Porady W21 w zachowaw. w woj. [%]	Porady zabieg. w woj [%]	Porady KAOS. w woj. [%]	Porady ASDK. w woj. [%]	Porady odrębne w woj. [%]
12.0540	0,82	0,53	1,53	81,93	14,29	-	18,07	-	-	-
12.0584	1,58	0,81	1,95	96,45	61,07	-	3,55	-	-	-
12.0602	1,63	0,97	1,68	99,14	0,86	-	0,86	-	-	-
12.0610	2,22	1,22	1,82	97,66	28,31	-	2,34	-	-	-
12.0642	1,94	0,83	2,32	86,98	50,65	-	13,02	-	-	-
12.0646	0,73	0,44	1,66	96,29	6,19	-	3,71	-	-	-
12.0649	0,81	0,52	1,54	94,17	43,05	-	5,83	-	-	-
12.0655	2,64	1,54	1,72	98,94	56,36	-	1,06	-	-	-
12.0657	2,24	1,04	2,16	89,79	44,81	-	10,21	-	-	-
12.0661	0,81	0,36	2,24	89,93	1,11	-	10,07	-	-	-
12.0662	2,50	1,31	1,90	98,28	26,78	-	1,72	-	-	-
12.0669	0,82	0,63	1,30	96,08	1,72	-	3,92	-	-	-
12.0674	2,88	1,60	1,80	92,77	30,04	-	7,23	-	-	-
12.0680	1,12	0,88	1,27	93,92	56,53	-	6,08	-	-	-
12.0684	0,60	0,40	1,48	92,10	27,90	-	7,90	-	-	-
12.0685	7,22	3,83	1,89	68,18	58,62	-	31,82	-	-	-
12.0689	0,80	0,60	1,35	83,69	25,28	-	16,31	-	-	-
12.0692	1,04	0,53	1,97	94,81	39,87	-	5,19	-	-	-
12.0712	1,34	0,81	1,65	95,75	41,13	-	4,25	-	-	-
12.0713	3,12	1,89	1,65	86,07	4,26	-	13,93	-	-	-
12.0714	1,00	0,47	2,14	90,53	3,39	-	9,47	-	-	-
12.0717	5,00	2,92	1,71	91,86	0,92	-	8,14	-	-	-
12.0718	0,96	0,53	1,80	97,30	14,35	-	2,70	-	-	-
12.0720	1,71	0,77	2,23	89,22	46,10	-	10,78	-	-	-
12.0721	2,57	1,39	1,85	72,46	6,58	-	27,54	-	-	-
12.0722	5,21	3,15	1,65	95,40	47,32	-	4,60	-	-	-
12.0723	9,36	5,34	1,75	89,35	25,76	-	10,65	-	-	-
12.0724	1,48	0,83	1,78	90,09	20,62	-	9,91	-	-	-
12.0725	0,71	0,59	1,20	92,09	8,76	-	7,91	-	-	-
12.0726	4,00	2,12	1,89	97,95	67,47	-	2,05	-	-	-
12.0729	3,20	1,54	2,08	90,38	5,47	-	9,62	-	-	-
12.0732	1,59	0,92	1,73	93,32	16,75	-	6,68	-	-	-
12.0752	5,87	3,22	1,82	98,59	82,24	-	1,41	-	-	-
12.0756	2,08	1,48	1,40	98,12	19,73	-	1,88	-	-	-
12.0757	5,04	2,67	1,88	97,14	32,81	-	2,86	-	-	-
12.0760	3,41	1,99	1,71	91,49	7,48	-	8,51	-	-	-
12.0762	1,30	1,06	1,23	97,54	9,76	-	2,46	-	-	-
12.0768	1,22	0,98	1,24	99,67	21,69	-	0,33	-	-	-
12.0787	2,13	1,41	1,51	97,98	25,67	-	2,02	-	-	-
12.0802	11,88	6,74	1,76	91,07	28,68	-	8,93	-	-	-
12.0809	3,83	2,01	1,91	96,89	56,60	-	3,11	-	-	-
12.0811	2,71	1,69	1,61	97,05	12,23	-	2,95	-	-	-
12.0817	1,95	1,33	1,46	99,44	37,68	-	0,56	-	-	-
12.0820	5,09	3,11	1,64	98,49	65,44	-	1,51	-	-	-
12.0822	2,14	1,06	2,01	90,83	41,58	-	9,17	-	-	-
12.0861	8,89	6,16	1,44	97,39	36,68	-	2,61	-	-	-
12.0862	22,40	12,11	1,85	89,05	43,87	-	7,10	-	-	3,85
12.0863	2,05	1,22	1,67	91,35	26,62	-	8,65	-	-	-
12.0865	2,85	1,40	2,04	97,72	28,61	-	2,28	-	-	-
12.0866	1,66	0,96	1,72	97,05	39,00	-	2,95	-	-	-
12.0867	0,70	0,37	1,89	95,03	38,78	-	4,97	-	-	-
12.0868	1,70	0,93	1,82	94,76	50,21	-	5,24	-	-	-
12.0877	0,62	0,43	1,42	97,89	19,19	-	2,11	-	-	-
12.0881	4,76	2,68	1,78	95,52	56,16	-	4,48	-	-	-
12.0882	1,71	1,04	1,63	94,37	54,87	-	5,63	-	-	-
12.0885	1,60	1,04	1,55	94,89	63,72	-	5,11	-	-	-
12.0891	3,72	1,66	2,25	92,20	37,39	-	7,80	-	-	-
12.0892	1,68	0,58	2,91	90,03	50,93	-	9,97	-	-	-
12.0896	5,73	2,64	2,17	90,77	48,67	-	9,23	-	-	-
12.0898	0,93	0,60	1,54	97,95	7,23	-	2,05	-	-	-

Tabela 2.4.98: Porady według świadczeniodawców i kategorii

ID	Liczba porad [tys.]	Liczba pacjentów [tys.]	Liczba porad na pacj.	Porady zachowaw. w woj. [%]	Porady W11 w zachowaw. w woj. [%]	Porady W21 w zachowaw. w woj. [%]	Porady zabieg. w woj [%]	Porady KAOS. w woj. [%]	Porady ASDK. w woj. [%]	Porady odrębne w woj. [%]
12.0901	13,24	7,19	1,84	95,60	26,98	-	4,40	-	-	-
12.0903	2,49	1,53	1,63	87,00	32,30	-	13,00	-	-	-
12.0905	0,95	0,57	1,67	99,06	3,04	-	0,94	-	-	-
12.0915	1,29	0,74	1,75	91,84	36,00	-	8,16	-	-	-
12.0919	10,41	4,85	2,15	95,85	10,20	-	4,15	-	-	-
12.0920	1,44	0,73	1,97	94,59	34,86	-	5,41	-	-	-
12.0924	0,78	0,56	1,38	90,58	2,45	-	9,42	-	-	-
12.0927	2,08	1,17	1,78	97,01	8,48	-	2,99	-	-	-
12.0934	2,87	1,26	2,27	92,02	34,00	-	7,98	-	-	-
12.0936	10,86	6,15	1,77	90,74	4,08	-	9,26	-	-	-
12.0937	1,82	1,18	1,55	96,10	69,08	-	3,90	-	-	-
12.0952	2,83	1,66	1,71	92,58	18,19	-	7,42	-	-	-
12.0953	0,14	0,13	1,05	100,00	6,62	-	-	-	-	-
12.0956	0,91	0,64	1,42	90,62	0,55	-	9,38	-	-	-
12.0969	0,98	0,55	1,77	90,79	5,53	-	9,21	-	-	-
12.0972	5,20	3,09	1,68	96,94	22,02	-	3,06	-	-	-
12.0974	4,49	2,79	1,61	96,30	11,17	-	3,70	-	-	-
12.0978	1,40	0,79	1,77	99,21	57,04	-	0,79	-	-	-
12.0980	8,80	5,49	1,60	94,54	24,97	-	5,46	-	-	-
12.0981	1,07	0,79	1,35	96,82	31,71	-	3,18	-	-	-
12.0983	1,39	0,61	2,27	94,68	3,31	-	5,32	-	-	-
12.0985	3,97	2,27	1,75	73,05	6,42	-	26,95	-	-	-
12.0987	1,74	1,45	1,20	95,86	4,66	-	4,14	-	-	-
12.0997	1,39	0,98	1,41	88,82	7,57	-	11,18	-	-	-
12.1009	6,41	3,10	2,07	96,69	27,58	-	3,31	-	-	-
12.1011	6,11	3,29	1,86	96,45	9,74	-	3,55	-	-	-
12.1019	9,03	3,46	2,61	70,98	3,41	-	29,02	-	-	-
12.1022	4,41	2,54	1,73	97,05	34,73	-	2,95	-	-	-
12.1025	1,63	1,11	1,47	99,32	0,61	-	0,68	-	-	-
12.1035	5,06	2,97	1,70	89,98	44,62	-	10,02	-	-	-
12.1043	0,82	0,47	1,74	94,36	33,82	-	5,64	-	-	-
12.1045	1,11	0,76	1,47	99,55	64,41	-	0,45	-	-	-
12.1050	1,98	1,50	1,32	91,48	3,73	-	8,52	-	-	-
12.1060	2,54	1,62	1,57	92,42	19,10	-	7,58	-	-	-
12.1067	0,85	0,66	1,29	97,30	2,00	-	2,70	-	-	-
12.1073	3,24	2,46	1,32	94,84	51,11	-	5,16	-	-	-
12.1074	2,51	1,68	1,49	93,34	35,79	-	6,66	-	-	-
12.1078	17,46	6,42	2,72	86,18	19,68	-	13,82	-	-	-
12.1089	0,63	0,58	1,08	100,00	0,63	-	-	-	-	-
12.1095	1,08	0,76	1,44	95,85	12,44	-	4,15	-	-	-
12.1108	3,42	2,10	1,63	93,68	36,12	-	6,32	-	-	-
12.1109	1,00	0,78	1,28	98,19	23,77	-	1,81	-	-	-
12.1117	5,44	3,52	1,55	90,91	8,91	-	9,09	-	-	-
12.1119	1,73	1,41	1,23	98,32	7,17	-	1,68	-	-	-
12.1120	9,07	5,26	1,72	92,83	15,56	-	7,17	-	-	-
12.1128	0,49	0,36	1,38	97,37	0,40	-	2,63	-	-	-
12.1138	3,04	1,76	1,73	97,14	4,50	-	2,86	-	-	-
12.1140	5,02	1,81	2,77	93,65	31,69	-	6,35	-	-	-
12.1145	4,77	2,80	1,70	89,56	22,13	-	10,44	-	-	-
12.1146	3,49	2,57	1,36	99,43	99,43	-	0,57	-	-	-
12.1148	1,31	1,05	1,25	100,00	98,01	-	-	-	-	-
12.1150	3,97	2,17	1,83	98,34	33,53	-	1,66	-	-	-
12.1154	6,22	3,53	1,76	99,00	64,11	-	1,00	-	-	-
12.1158	0,82	0,43	1,89	100,00	0,24	-	-	-	-	-
12.1160	1,94	1,03	1,88	98,46	36,05	-	1,54	-	-	-
12.1167	1,62	0,75	2,15	98,83	64,16	-	1,17	-	-	-
12.1182	1,96	1,29	1,52	98,01	5,67	-	1,99	-	-	-
12.1183	0,81	0,58	1,40	100,00	17,63	-	-	-	-	-
12.1213	1,98	1,15	1,72	96,15	12,20	-	3,85	-	-	-
12.1217	0,74	0,55	1,34	100,00	74,50	-	-	-	-	-

Tabela 2.4.98: Porady według świadczeniodawców i kategorii

ID	Liczba porad [tys.]	Liczba pacjentów [tys.]	Liczba porad na pacj.	Porady zachowaw. w woj. [%]	Porady W11 w zachowaw. w woj. [%]	Porady W21 w zachowaw. w woj. [%]	Porady zabieg. w woj [%]	Porady KAOS. w woj. [%]	Porady ASDK. w woj. [%]	Porady odrębne w woj. [%]
12.1218	1,75	0,74	2,38	97,49	3,54	-	2,51	-	-	-
12.1221	1,95	0,38	5,10	93,76	64,99	-	6,24	-	-	-
12.1227	25,06	12,12	2,07	96,94	19,96	-	3,06	-	-	-
12.1228	7,68	5,62	1,37	98,44	45,62	-	1,56	-	-	-
12.1249	5,98	3,64	1,64	97,37	30,43	-	2,63	-	-	-
12.1261	8,18	4,29	1,91	88,97	21,85	-	11,03	-	-	-
12.1263	6,72	3,06	2,19	96,04	35,81	-	3,96	-	-	-
12.1266	4,00	2,80	1,43	97,75	48,51	-	2,25	-	-	-
12.1278	6,01	3,91	1,54	81,59	4,82	-	18,43	-	-	-
12.1279	3,24	2,00	1,62	77,25	12,18	-	22,75	-	-	-
12.1283	6,98	5,31	1,31	91,96	21,93	-	8,04	-	-	-
12.1298	2,46	1,08	2,27	93,25	36,53	-	6,75	-	-	-
12.1314	2,10	1,40	1,50	93,67	16,65	-	6,33	-	-	-
12.1315	7,06	3,76	1,88	95,37	17,01	-	4,63	-	-	-
12.1318	8,28	5,42	1,53	94,43	42,96	-	5,57	-	-	-
12.1322	2,55	1,64	1,55	94,27	56,44	-	5,73	-	-	-
12.1334	3,98	2,24	1,78	94,07	13,03	-	5,93	-	-	-
12.1338	2,63	1,62	1,62	89,59	15,04	-	10,41	-	-	-
12.1345	2,91	1,73	1,69	94,71	1,24	-	5,29	-	-	-
12.1347	1,73	0,83	2,09	84,11	1,44	-	15,89	-	-	-
12.1352	0,75	0,35	2,17	78,13	1,60	-	21,87	-	-	-
12.1358	1,67	1,23	1,35	88,97	11,57	-	11,03	-	-	-
12.1359	1,42	0,73	1,95	86,66	9,97	-	13,34	-	-	-
12.1376	6,07	4,13	1,47	91,78	2,80	-	8,22	-	-	-
12.1382	6,42	2,91	2,21	85,19	18,08	-	14,81	-	-	-
12.1389	7,54	4,83	1,56	97,81	35,97	-	2,19	-	-	-
12.1395	2,74	1,77	1,55	94,06	5,07	-	5,94	-	-	-
12.1440	3,59	1,82	1,97	90,62	12,33	-	9,38	-	-	-
12.1449	1,19	0,60	1,97	93,53	48,36	-	6,47	-	-	-
12.1455	7,30	4,62	1,58	93,08	25,13	-	6,92	-	-	-
12.1459	1,56	0,84	1,86	91,35	20,63	-	8,65	-	-	-
12.1460	2,85	2,12	1,34	93,68	42,38	-	6,32	-	-	-
12.1464	2,98	2,32	1,28	91,77	6,55	-	8,23	-	-	-
12.1466	1,38	0,81	1,70	99,64	13,80	-	0,36	-	-	-
12.1468	2,67	1,38	1,93	91,01	23,27	-	8,99	-	-	-
12.1471	1,46	0,84	1,73	93,63	2,46	-	6,37	-	-	-
12.1480	2,34	1,21	1,93	94,49	8,75	-	5,51	-	-	-
12.1487	3,25	1,98	1,64	93,94	43,56	-	6,06	-	-	-
12.1488	2,23	1,38	1,62	95,03	37,71	-	4,97	-	-	-
12.1489	11,75	4,75	2,48	92,91	34,13	-	7,09	-	-	-
12.1509	4,91	2,23	2,20	93,82	30,11	-	6,18	-	-	-
12.1515	1,40	0,33	4,24	54,85	3,78	-	45,15	-	-	-
12.1520	3,06	1,64	1,87	92,92	17,17	-	7,08	-	-	-
12.1522	0,65	0,30	2,16	73,42	-	-	26,58	-	-	-
12.2974	1,73	0,98	1,76	95,54	10,76	-	4,46	-	-	-
12.2983	0,54	0,38	1,43	95,93	28,65	-	4,07	-	-	-
12.3006	2,33	1,50	1,55	98,11	2,96	-	1,89	-	-	-
Woj.	1 113,87	561,35	1,98	92,54	25,48	-	7,38	0,00	0,00	0,08

Opracowanie DAiS na podstawie danych NFZ

Zweryfikowano u ilu świadczeniodawców pojawiali się pacjenci w 2016 roku w ramach tego samego typu poradni. W Tabeli 2.4.99 przedstawiono zestawienie wg województw, u ilu świadczeniodawców pojawiali się pacjenci. W województwie śląskim 97% pacjentów odbyło swoje wizyty tylko u jednego świadczeniodawcy. W Tabeli 2.4.100 przedstawiono tryby przyjęć pacjentów⁹⁹ oraz statystykę, mówiącą o tym, jaki odsetek pacjentów zostaje przyjętych w danej poradni w czasie, w którym w Polsce w danej poradni jest przyjmowana

⁹⁹Przez tryb nagły rozumie się tryb o kodzie przyjęcia 2, tryb plan. skier. - tryb o kodzie przyjęcia 3 lub 4, tryb plan.bez skier. - tryb o kodzie przyjęcia 5, tryb inny - tryb o kodzie przyjęcia 6 lub 7.

połowa pacjentów. Zweryfikowano również, jaki odsetek porad wykonywany jest pacjentom pojawiającym się wielokrotnie w ciągu roku. Dla pacjentów pojawiających się u danego świadczeniodawcy więcej niż 3 razy przeprowadzono oddzielną analizę, której wyniki prezentuje Tabela 2.4.101.

Tabela 2.4.99: Udział pacjentów, którzy pojawiali się u jednego, u dwóch lub 3 i więcej świadczeniodawców według województw zamieszkania pacjenta

Województwo	Udział pacjentów u jednego świadczeniodawcy [%]	Udział pacjentów u dwóch świadczeniodawcy [%]	Udział pacjentów u trzech i więcej świadczeniodawców [%]
dolnośląskie	88,57	10,16	1,26
kujawsko-pomorskie	91,28	8,03	0,69
lubelskie	90,35	8,77	0,88
lubuskie	89,74	9,37	0,90
łódzkie	90,88	8,25	0,87
małopolskie	90,84	8,51	0,65
mazowieckie	91,61	7,79	0,60
opolskie	91,57	7,80	0,63
podkarpackie	92,96	6,49	0,54
podlaskie	92,84	6,67	0,49
pomorskie	88,37	10,49	1,14
śląskie	90,63	8,79	0,58
świętokrzyskie	91,12	7,97	0,91
warmińsko-mazurskie	90,06	9,10	0,84
wielkopolskie	93,46	6,03	0,51
zachodniopomorskie	90,37	8,92	0,71
Polska	90,92	8,33	0,75

Opracowanie DAiS na podstawie danych z NFZ

Tabela 2.4.100: Czas oczekiwania i rozkład porad w zależności od krotności przyjęć pacjentów

ID	Udział tryb nagły [%]	Udział tryb plan. skier. [%]	Udział tryb plan bez skier. [%]	Udział inny tryb [%]	Udział porad przed med. PL [%]	Mediana czasu oczekiwania (w dniach)	Udział porad dla pacj 1. krotn. [%]	Udział porad dla pacj 2. krotn. [%]	Udział porad dla pacj 3. i więcej krotn. [%]
12.0001	10,14	75,76	-	14,10	31,72	180	38,87	28,43	32,70
12.0003	0,02	89,59	-	10,38	48,55	107	36,83	18,88	44,29
12.0004	10,26	89,35	0,40	-	72,51	45	37,38	20,44	42,17
12.0007	0,14	91,85	-	8,01	35,06	294	14,58	29,61	55,81
12.0011	4,59	95,41	-	-	58,92	75	10,57	25,61	63,82
12.0012	7,37	2,66	-	89,97	35,13	126	17,86	31,05	51,09
12.0013	1,85	98,12	-	0,03	49,61	143	23,40	22,26	54,34
12.0014	0,82	54,54	0,01	44,64	31,31	107	13,57	23,53	62,90
12.0015	2,01	72,49	-	25,50	39,01	128	32,02	38,64	29,34
12.0016	2,64	25,81	0,01	71,54	19,51	47	31,04	26,02	42,95
12.0017	4,87	95,13	-	-	51,49	120	27,91	25,61	46,48
12.0018	4,02	95,77	0,21	-	44,42	168	24,88	17,25	57,88
12.0021	7,50	92,50	-	-	55,99	70	37,96	24,23	37,82
12.0023	5,75	94,21	-	0,04	29,03	387	34,39	20,79	44,82
12.0026	0,75	99,21	0,04	-	64,49	60	25,16	26,22	48,62
12.0027	13,99	86,01	-	-	62,24	39	36,00	20,11	43,89
12.0030	-	100,00	-	-	54,37	82	38,94	25,36	35,70
12.0032	0,93	99,05	-	0,02	51,17	133	34,23	22,91	42,87
12.0038	0,21	99,79	-	-	18,52	411	14,01	16,47	69,52
12.0039	0,34	99,66	-	-	55,81	112	36,76	29,23	34,01
12.0042	3,40	96,58	-	0,02	58,40	59	35,29	17,51	47,20
12.0043	5,25	94,69	0,04	0,02	37,50	224	19,80	23,33	56,87
12.0051	3,97	96,03	-	-	24,76	350	18,63	29,78	51,59
12.0055	0,37	79,91	0,20	19,52	35,09	182	33,24	29,08	37,69
12.0056	3,57	91,13	-	5,30	71,93	27	31,89	24,28	43,83
12.0061	2,11	97,89	-	-	42,29	232	33,93	25,37	40,70
12.0065	0,80	98,98	0,21	-	54,92	112	16,40	24,11	59,50
12.0070	0,14	99,86	-	-	69,17	30	38,89	19,14	41,97
12.0084	5,39	61,04	-	33,58	35,24	112	58,51	25,00	16,49

Tabela 2.4.100: Czas oczekiwania i rozkład porad w zależności od krotności przyjęć pacjentów

ID	Udział tryb nagły [%]	Udział tryb plan. skier. [%]	Udział tryb plan bez skier. [%]	Udział inny tryb [%]	Udział porad przed med. PL [%]	Mediana czasu oczekiwania (w dniach)	Udział porad dla pacj 1. krotn. [%]	Udział porad dla pacj 2. krotn. [%]	Udział porad dla pacj 3. i więcej krotn. [%]
12.0086	0,28	99,12	0,18	0,42	48,73	151	46,28	29,19	24,53
12.0097	0,28	95,85	0,18	3,70	40,20	221	26,77	20,47	52,77
12.0098	6,14	93,50	0,21	0,14	36,72	243	45,90	34,04	20,06
12.0100	-	97,58	0,18	2,24	67,56	45	21,77	24,55	53,67
12.0113	1,27	98,65	-	0,08	35,32	268	32,54	36,91	30,55
12.0116	0,08	99,92	-	-	27,98	365	32,86	25,79	41,34
12.0118	0,33	99,17	0,12	0,37	34,45	252	27,15	25,99	46,86
12.0124	0,99	98,91	0,10	-	60,81	73	39,49	19,15	41,36
12.0125	-	82,81	2,49	14,70	32,15	242	32,78	33,81	33,41
12.0131	0,34	99,66	-	-	65,67	87	63,27	22,60	14,13
12.0140	2,66	97,04	0,12	0,18	27,79	293	43,81	28,04	28,16
12.0142	0,08	93,64	0,34	5,94	48,57	127	41,75	26,74	31,50
12.0145	0,31	99,54	0,15	-	62,81	62	44,91	24,07	31,02
12.0155	2,69	97,31	-	-	64,70	46	36,85	24,81	38,34
12.0162	3,31	96,50	0,06	0,12	39,94	230	23,87	23,11	53,02
12.0164	-	100,00	-	-	58,14	95	19,07	12,78	68,14
12.0182	2,13	97,87	-	-	64,14	34	54,82	21,64	23,54
12.0188	1,68	98,32	-	-	49,29	141	28,86	23,81	47,33
12.0190	3,30	96,62	0,08	-	54,71	87	41,11	22,20	36,69
12.0225	3,53	41,15	-	55,31	57,62	67	50,14	19,70	30,16
12.0235	-	100,00	-	-	68,06	98	63,66	21,37	14,97
12.0238	0,96	99,04	-	-	69,12	31	43,68	20,00	36,32
12.0246	0,56	99,34	0,01	0,08	35,10	327	10,62	13,23	76,14
12.0261	-	100,00	-	-	54,94	106	36,69	25,00	38,31
12.0262	0,95	99,01	0,04	-	29,00	280	39,49	45,68	14,83
12.0263	-	96,82	3,18	-	45,30	184	51,59	25,16	23,25
12.0265	-	100,00	-	-	62,57	97	53,66	16,60	29,74
12.0266	-	100,00	-	-	26,86	337	12,30	21,94	65,76
12.0267	6,96	76,13	0,03	16,88	12,16	391	11,86	17,60	70,54
12.0269	4,83	83,33	-	11,84	19,39	336	25,43	27,05	47,52
12.0271	2,68	97,32	-	-	62,86	60	53,08	23,52	23,40
12.0272	5,55	94,41	0,02	0,02	51,49	107	45,30	25,37	29,33
12.0279	3,41	96,54	0,05	-	54,99	95	46,12	27,68	26,20
12.0280	0,76	84,71	1,62	12,91	37,12	188	31,71	33,17	35,12
12.0282	5,72	62,73	-	31,55	27,54	183	28,44	16,50	55,06
12.0283	1,54	98,35	0,11	-	26,41	370	25,04	32,68	42,28
12.0287	5,91	94,02	0,08	-	46,63	143	26,55	24,77	48,67
12.0289	-	3,79	0,84	95,36	6,59	64	59,75	25,50	14,75
12.0290	-	99,19	0,81	-	73,08	46	46,76	21,86	31,38
12.0296	3,34	96,66	-	-	65,01	48	62,37	21,15	16,49
12.0303	5,22	94,75	-	0,03	47,98	140	45,53	26,63	27,84
12.0308	0,93	99,07	-	-	59,58	82	53,72	14,59	31,70
12.0320	9,15	90,46	0,39	-	59,12	56	48,79	19,59	31,62
12.0325	1,74	60,56	0,03	37,68	25,66	196	32,96	31,25	35,79
12.0328	3,25	96,21	0,11	0,42	64,24	40	37,29	24,43	38,28
12.0335	0,31	99,69	-	-	69,64	42	49,44	29,74	20,82
12.0337	0,66	99,34	-	-	57,64	99	37,20	25,09	37,71
12.0340	3,22	96,78	-	-	70,99	41	36,28	30,76	32,97
12.0347	6,29	93,71	-	-	74,15	19	46,20	27,95	25,85
12.0354	0,17	99,83	-	-	75,49	24	35,73	25,81	38,46
12.0363	1,49	98,51	-	-	58,19	107	76,05	17,99	5,95
12.0364	1,76	98,24	-	-	63,46	64	33,44	30,43	36,13
12.0365	-	99,88	0,12	-	55,94	83	39,75	26,71	33,54
12.0368	0,26	46,06	-	53,68	19,95	171	47,17	36,99	15,84
12.0369	0,87	99,09	-	0,04	42,36	253	32,93	25,58	41,49
12.0373	-	99,87	0,13	-	57,51	76	47,86	26,81	25,34
12.0379	0,45	99,45	0,04	0,06	46,77	176	35,25	21,38	43,37
12.0384	0,20	95,53	4,27	-	47,78	145	25,57	23,31	51,12
12.0397	4,25	94,42	0,24	1,10	19,65	273	35,61	36,01	28,38
12.0405	-	100,00	-	-	23,91	362	51,01	38,73	10,27
12.0411	0,12	99,65	0,24	-	52,77	120	38,52	27,56	33,92

Tabela 2.4.100: Czas oczekiwania i rozkład porad w zależności od krotności przyjęć pacjentów

ID	Udział tryb nagły [%]	Udział tryb plan. skier. [%]	Udział tryb plan bez skier. [%]	Udział inny tryb [%]	Udział porad przed med. PL [%]	Mediana czasu oczekiwania (w dniach)	Udział porad dla pacj 1. krotn. [%]	Udział porad dla pacj 2. krotn. [%]	Udział porad dla pacj 3. i więcej krotn. [%]
12.0415	-	100,00	-	-	69,74	39	28,42	19,46	52,12
12.0416	0,52	99,22	-	0,26	64,23	36	56,14	22,98	20,89
12.0417	4,35	94,86	0,13	0,66	49,41	134	39,66	23,72	36,63
12.0419	1,83	98,17	-	-	78,93	25	60,89	21,71	17,41
12.0428	1,25	98,13	0,62	-	71,70	22	62,12	21,64	16,23
12.0430	1,48	85,66	-	12,86	38,22	196	30,80	25,63	43,57
12.0434	7,18	91,31	0,05	1,46	62,99	52	50,05	24,51	25,44
12.0443	-	98,16	-	1,84	57,77	105	49,20	29,62	21,18
12.0448	4,47	95,44	0,09	-	56,09	60	41,60	30,22	28,18
12.0450	1,47	96,27	0,07	2,19	50,85	115	29,77	15,40	54,83
12.0457	-	100,00	-	-	50,35	140	33,23	25,43	41,34
12.0462	0,16	99,84	-	-	36,50	298	27,78	35,75	36,47
12.0463	-	100,00	-	-	32,96	349	19,33	35,35	45,32
12.0464	-	100,00	-	-	24,93	357	26,57	32,20	41,23
12.0465	0,37	99,62	-	0,02	57,83	86	26,35	18,60	55,05
12.0466	1,47	98,53	-	-	50,67	135	41,13	33,61	25,26
12.0467	-	100,00	-	-	30,76	330	30,78	33,31	35,91
12.0474	0,11	99,50	0,39	-	41,03	182	31,74	35,15	33,11
12.0479	-	99,28	0,72	-	22,62	364	10,46	33,42	56,12
12.0489	6,77	71,65	-	21,58	31,02	214	22,84	22,79	54,37
12.0497	0,55	99,45	-	-	83,06	45	78,51	14,94	6,56
12.0501	1,15	98,66	0,19	-	66,67	88	61,58	17,10	21,33
12.0503	1,95	98,05	-	-	52,72	127	44,52	28,40	27,08
12.0513	0,93	99,05	-	0,02	81,27	17	54,22	22,50	23,28
12.0531	10,05	89,95	-	-	68,56	9	57,86	19,01	23,13
12.0540	-	99,88	-	0,12	80,22	13	47,50	20,27	32,23
12.0584	0,32	99,37	0,32	-	49,21	147	29,87	18,64	51,49
12.0602	0,67	78,04	-	21,29	51,78	102	37,42	23,80	38,77
12.0610	8,24	91,18	0,45	0,14	18,72	264	29,88	29,52	40,59
12.0642	-	99,90	0,10	-	59,69	58	18,86	22,64	58,50
12.0646	0,41	99,59	-	-	26,41	401	35,63	31,09	33,29
12.0649	1,12	98,88	-	-	75,19	48	46,53	18,11	35,36
12.0655	0,08	99,24	0,68	-	46,14	208	35,24	24,15	40,61
12.0657	0,09	99,69	0,22	-	72,80	29	23,76	20,51	55,73
12.0661	0,12	99,51	0,37	-	52,46	128	15,11	30,71	54,18
12.0662	0,12	99,88	-	-	41,31	245	28,30	25,86	45,84
12.0669	-	100,00	-	-	59,93	117	62,25	19,85	17,89
12.0674	0,94	97,60	1,46	-	56,33	94	35,12	20,38	44,51
12.0680	-	100,00	-	-	80,95	21	64,58	19,68	15,74
12.0684	-	100,00	-	-	71,26	28	47,56	26,55	25,88
12.0685	2,09	97,88	0,01	0,01	31,21	346	27,03	26,77	46,20
12.0689	4,23	95,77	-	-	75,84	14	60,90	16,44	22,67
12.0692	2,59	97,41	-	-	32,66	337	30,07	16,14	53,79
12.0712	-	95,01	4,55	0,45	51,34	123	39,27	26,08	34,65
12.0713	2,24	97,73	-	0,03	45,93	190	41,10	20,37	38,53
12.0714	-	99,80	-	0,20	39,18	313	27,12	14,16	58,72
12.0717	-	100,00	-	-	57,53	70	41,04	16,37	42,59
12.0718	0,42	99,58	-	-	41,48	199	33,47	20,17	46,36
12.0720	0,29	99,41	0,18	0,12	46,81	182	17,40	29,06	53,54
12.0721	0,04	99,96	-	-	49,55	149	34,51	16,98	48,50
12.0722	-	99,94	0,06	-	51,70	127	41,78	18,34	39,88
12.0723	0,33	99,51	0,15	0,01	55,48	90	37,70	19,13	43,16
12.0724	-	100,00	-	-	72,30	24	34,70	20,62	44,68
12.0725	-	100,00	-	-	68,93	55	71,61	17,80	10,59
12.0726	0,10	99,90	-	-	49,83	145	31,37	21,95	46,67
12.0729	1,00	99,00	-	-	44,77	197	25,12	20,31	54,58
12.0732	0,13	99,87	-	-	44,90	202	35,20	26,83	37,97
12.0752	5,20	94,73	0,07	-	53,39	107	30,33	28,77	40,90
12.0756	4,23	95,77	-	-	37,63	189	52,84	26,47	20,69
12.0757	13,07	86,69	0,24	-	34,92	206	32,77	19,66	47,57
12.0760	5,75	94,10	0,15	-	59,08	84	40,04	19,78	40,18

Tabela 2.4.100: Czas oczekiwania i rozkład porad w zależności od krotności przyjęć pacjentów

ID	Udział tryb nagły [%]	Udział tryb plan. skier. [%]	Udział tryb plan bez skier. [%]	Udział inny tryb [%]	Udział porad przed med. PL [%]	Mediana czasu oczekiwania (w dniach)	Udział porad dla pacj 1. krotn. [%]	Udział porad dla pacj 2. krotn. [%]	Udział porad dla pacj 3. i więcej krotn. [%]
12.0762	0,31	99,69	-	-	78,17	59	68,02	21,83	10,15
12.0768	0,08	99,67	0,25	-	39,19	300	66,72	22,51	10,76
12.0787	1,41	98,59	-	-	50,35	140	44,95	29,90	25,15
12.0802	12,02	57,30	0,01	30,66	36,53	92	35,42	21,47	43,11
12.0809	5,53	94,13	0,34	-	40,45	194	28,94	20,41	50,65
12.0811	7,00	76,31	-	16,69	46,83	104	42,70	20,78	36,51
12.0817	0,05	99,95	-	-	49,74	147	47,18	27,62	25,21
12.0820	0,37	99,45	0,18	-	52,53	126	41,99	21,15	36,86
12.0822	0,80	99,20	-	-	81,20	31	24,04	33,12	42,84
12.0861	0,36	91,45	0,02	8,17	60,40	81	49,56	25,95	24,49
12.0862	4,42	95,58	-	-	41,31	232	31,46	24,13	44,42
12.0863	7,82	92,18	-	-	44,26	119	36,25	26,58	37,18
12.0865	2,36	39,72	0,04	57,89	22,67	80	21,05	29,88	49,07
12.0866	1,69	98,31	-	-	43,34	244	35,38	24,23	40,39
12.0867	5,26	94,74	-	-	35,94	274	30,26	20,74	49,01
12.0868	0,12	99,88	-	-	71,30	38	32,29	26,05	41,66
12.0877	0,81	97,89	1,30	-	62,76	82	49,76	28,94	21,30
12.0881	1,62	98,26	0,08	0,04	50,34	127	37,24	17,15	45,61
12.0882	1,47	98,53	-	-	61,61	70	38,39	28,14	33,47
12.0885	0,31	99,69	-	-	60,60	39	42,89	27,18	29,93
12.0891	1,83	98,06	0,08	0,03	42,93	190	22,77	15,91	61,32
12.0892	-	100,00	-	-	30,87	356	11,40	14,21	74,39
12.0896	0,23	99,67	0,10	-	65,46	64	27,42	14,83	57,75
12.0898	0,22	99,14	-	0,65	46,28	167	41,64	31,07	27,29
12.0901	5,78	94,14	-	0,08	43,30	165	28,08	29,77	42,15
12.0903	13,84	86,16	-	-	56,98	42	40,29	23,68	36,04
12.0905	1,99	98,01	-	-	71,28	42	37,63	25,79	36,58
12.0915	7,23	92,30	0,08	0,39	34,53	231	37,48	20,22	42,30
12.0919	1,63	81,27	0,01	17,09	37,81	180	21,42	22,33	56,25
12.0920	-	100,00	-	-	48,51	155	28,55	16,63	54,82
12.0924	-	100,00	-	-	68,65	22	56,39	20,39	23,23
12.0927	0,58	62,28	-	37,14	23,31	168	32,18	24,47	43,35
12.0934	7,43	92,57	-	-	39,71	203	21,20	19,87	58,93
12.0936	2,02	97,61	-	0,38	37,59	260	28,88	35,55	35,58
12.0937	0,77	97,03	2,20	-	73,04	23	44,87	23,94	31,19
12.0952	-	99,93	0,07	-	29,25	336	32,89	33,20	33,91
12.0953	-	100,00	-	-	20,59	354	91,91	5,88	2,21
12.0956	0,11	99,67	-	0,22	17,22	326	46,58	38,85	14,57
12.0969	-	70,62	-	29,38	50,46	44	35,52	18,22	46,26
12.0972	5,77	93,75	0,12	0,37	43,43	181	37,81	23,93	38,26
12.0974	2,74	96,97	0,29	-	57,60	97	38,32	30,76	30,92
12.0978	-	100,00	-	-	65,90	73	33,02	27,16	39,81
12.0980	0,92	98,28	0,73	0,07	12,09	390	41,11	24,80	34,09
12.0981	12,82	87,09	-	0,09	42,47	141	58,56	20,95	20,49
12.0983	1,15	41,58	-	57,27	17,63	175	20,79	19,28	59,93
12.0985	3,45	92,24	0,28	4,03	46,86	138	33,24	27,35	39,41
12.0987	0,58	98,73	-	0,69	56,99	81	70,67	20,70	8,63
12.0997	3,60	96,40	-	-	74,91	61	53,57	20,48	25,96
12.1009	9,99	89,90	0,03	0,08	39,50	149	22,57	26,60	50,84
12.1011	1,39	98,54	0,07	-	38,68	287	29,82	24,96	45,22
12.1019	14,38	83,66	0,17	1,79	33,16	290	17,45	14,84	67,71
12.1022	1,31	98,50	0,18	-	37,86	320	35,59	25,19	39,22
12.1025	0,06	98,71	1,23	-	43,09	181	43,09	39,41	17,50
12.1035	5,48	94,52	-	-	48,93	128	36,50	24,00	39,50
12.1043	-	98,04	1,96	-	56,00	102	32,84	29,41	37,75
12.1045	2,25	97,75	-	-	41,53	273	49,91	19,64	30,45
12.1050	3,02	96,98	-	-	37,55	176	56,55	29,84	13,61
12.1060	3,26	96,50	-	0,24	72,22	42	44,44	20,83	34,73
12.1067	-	100,00	-	-	56,34	92	61,62	24,41	13,97
12.1073	3,80	77,30	0,09	18,81	64,21	29	59,57	22,61	17,82
12.1074	5,06	72,62	-	22,32	44,96	90	46,39	26,94	26,66

Tabela 2.4.100: Czas oczekiwania i rozkład porad w zależności od krotności przyjęć pacjentów

ID	Udział tryb nagły [%]	Udział tryb plan. skier. [%]	Udział tryb plan bez skier. [%]	Udział inny tryb [%]	Udział porad przed med. PL [%]	Mediana czasu oczekiwania (w dniach)	Udział porad dla pacj 1. krotn. [%]	Udział porad dla pacj 2. krotn. [%]	Udział porad dla pacj 3. i więcej krotn. [%]
12.1078	1,75	83,55	0,01	14,68	28,64	247	12,05	18,11	69,84
12.1089	-	99,37	0,63	-	99,21	10	86,23	10,76	3,01
12.1095	0,65	99,35	-	-	20,74	260	48,20	31,89	19,91
12.1108	1,38	98,62	-	-	57,23	96	41,89	23,42	34,69
12.1109	-	100,00	-	-	27,78	229	59,88	30,49	9,63
12.1117	5,41	94,59	-	-	70,40	62	45,80	20,35	33,85
12.1119	-	100,00	-	-	77,92	25	67,92	20,12	11,97
12.1120	9,05	34,94	-	56,00	27,43	320	31,86	28,78	39,36
12.1128	2,63	97,17	-	0,20	76,92	21	52,83	32,39	14,78
12.1138	1,12	98,85	0,03	-	59,10	85	33,71	27,60	38,70
12.1140	3,45	96,51	-	0,04	20,77	405	15,10	12,27	72,63
12.1145	3,63	96,35	-	0,02	50,88	113	36,21	24,98	38,81
12.1146	0,34	98,94	0,72	-	81,82	23	56,48	23,02	20,50
12.1148	0,38	99,39	0,23	-	83,63	23	66,95	18,36	14,69
12.1150	4,00	96,00	-	-	21,24	394	23,79	40,72	35,49
12.1154	2,65	97,30	0,05	-	48,87	142	32,23	29,31	38,46
12.1158	-	100,00	-	-	37,93	338	31,34	19,02	49,63
12.1160	2,63	97,32	0,05	-	36,35	294	28,22	28,01	43,77
12.1167	-	100,00	-	-	46,58	169	21,10	25,42	53,49
12.1182	2,35	97,60	0,05	-	54,52	127	43,69	30,05	26,26
12.1183	0,62	99,38	-	-	70,41	60	52,40	26,14	21,45
12.1213	0,91	97,52	1,52	0,05	37,87	239	35,65	23,49	40,86
12.1217	2,15	97,72	-	0,13	68,59	44	59,33	15,03	25,64
12.1218	-	100,00	-	-	51,86	136	17,99	19,53	62,48
12.1221	13,25	86,75	-	-	33,62	193	5,37	6,35	88,28
12.1227	10,88	88,99	0,02	0,10	12,64	391	25,21	19,19	55,60
12.1228	0,47	99,52	-	0,01	62,10	69	52,34	33,15	14,52
12.1249	7,03	79,32	-	13,65	18,65	366	40,94	22,82	36,24
12.1261	12,13	39,51	0,02	48,34	38,32	146	32,86	18,78	48,36
12.1263	10,80	89,17	0,03	-	39,76	141	25,58	15,18	59,25
12.1266	25,73	74,19	-	0,08	34,43	144	51,41	21,21	27,38
12.1278	11,71	88,26	0,02	0,02	40,23	149	43,39	27,71	28,90
12.1279	26,29	54,81	-	18,90	29,90	112	42,11	21,95	35,94
12.1283	4,28	95,57	0,11	0,03	59,79	62	62,03	17,19	20,78
12.1298	9,02	90,98	-	-	17,51	402	16,33	28,85	54,82
12.1314	7,23	92,72	-	0,05	60,85	46	51,28	15,13	33,59
12.1315	4,25	81,56	0,01	14,17	26,27	279	32,55	15,07	52,38
12.1318	4,47	88,25	0,45	6,84	41,30	188	47,56	18,85	33,60
12.1322	4,99	25,81	-	69,21	15,12	128	40,65	32,44	26,90
12.1334	1,51	98,49	-	-	24,61	322	32,45	27,72	39,83
12.1338	6,27	93,73	-	-	42,73	153	32,85	45,73	21,42
12.1345	-	88,84	-	11,16	52,83	119	38,21	20,32	41,47
12.1347	3,29	96,30	0,40	-	28,89	286	23,69	22,07	54,25
12.1352	10,67	89,20	0,13	-	40,93	185	25,20	17,33	57,47
12.1358	6,47	92,99	0,54	-	72,66	20	56,59	23,74	19,66
12.1359	-	100,00	-	-	44,10	182	29,49	19,52	50,98
12.1376	6,77	91,55	0,18	1,50	66,73	24	48,21	26,33	25,46
12.1382	0,45	99,55	-	-	75,98	52	18,32	23,01	58,67
12.1389	1,62	98,30	0,08	-	57,65	73	44,13	20,88	34,99
12.1395	7,40	92,42	0,11	0,07	37,33	196	41,63	29,31	29,06
12.1440	1,39	98,61	-	-	40,77	242	31,14	15,14	53,72
12.1449	1,34	98,66	-	-	33,00	347	28,63	19,14	52,23
12.1455	6,56	55,67	0,08	37,69	36,07	50	42,21	26,72	31,07
12.1459	0,06	99,81	0,13	-	55,03	105	30,81	22,81	46,38
12.1460	1,41	98,56	0,04	-	58,29	86	57,17	25,16	17,67
12.1464	5,48	94,09	0,44	-	85,52	22	62,81	21,57	15,62
12.1466	2,31	63,08	0,36	34,25	29,19	168	30,13	40,75	29,12
12.1468	2,25	24,62	-	73,14	22,26	41	26,75	29,15	44,10
12.1471	0,14	57,63	-	42,23	37,71	65	32,38	31,62	36,00
12.1480	0,55	99,45	-	-	63,04	87	29,45	17,41	53,14
12.1487	3,94	95,51	0,55	-	46,26	155	40,76	21,65	37,59

Tabela 2.4.100: Czas oczekiwania i rozkład porad w zależności od krotności przyjęć pacjentów

ID	Udział tryb nagły [%]	Udział tryb plan. skier. [%]	Udział tryb plan. bez skier. [%]	Udział inny tryb [%]	Udział porad przed med. PL [%]	Mediana czasu oczekiwania (w dniach)	Udział porad dla pacj 1. krotn. [%]	Udział porad dla pacj 2. krotn. [%]	Udział porad dla pacj 3. i więcej krotn. [%]
12.1488	1,61	98,07	0,31	-	66,14	35	41,20	22,30	36,50
12.1489	2,26	97,59	0,03	0,13	26,17	380	16,79	15,97	67,24
12.1509	6,69	73,44	-	19,87	61,68	69	25,42	15,21	59,38
12.1515	-	98,79	1,21	-	47,08	162	2,43	11,98	85,59
12.1520	8,22	91,78	-	-	48,37	100	31,27	20,56	48,17
12.1522	5,10	94,59	0,31	-	37,09	310	15,77	32,46	51,78
12.2974	-	100,00	-	-	40,91	264	33,28	25,69	41,03
12.2983	-	100,00	-	-	59,15	84	49,35	28,84	21,81
12.3006	0,94	99,06	-	-	52,96	126	44,12	23,95	31,93
Woj.	3,65	81,41	0,12	14,82	41,74	144	32,73	24,02	43,24

Opracowanie DAiS na podstawie danych z NFZ

Tabela 2.4.101: Analiza świadczeń zapewnionych pacjentom, którzy pojawili się 3 razy lub więcej w poradni danego świadczeniodawcy w 2016 roku

ID	Przyszpitalna liczba porad [tys.]	Liczba pacjentów [tys.]	Liczba porad na pacjenta [tys.]	Udział porad zachowaw. [%]	Udział porad W11 w zachowaw. [%]	Udział porad W21 w zachowaw. [%]	Udział porad zabieg. [%]	Udział porad KAOS [%]	Udział porad ASDK [%]	Udział porad odrębnych [%]	Udział porad W17 w zachowaw. [%]
12.0001	1	0,87	0,22	0,00	84,90	0,20	-	15,10	-	-	-
12.0003	1	2,15	0,53	0,00	89,83	0,33	-	10,17	-	-	-
12.0004	1	2,46	0,54	0,00	79,10	0,51	-	20,90	-	-	-
12.0007	1	1,24	0,34	0,00	90,81	0,02	-	9,19	-	-	-
12.0011	1	2,11	0,44	0,00	89,87	0,49	-	10,13	-	-	-
12.0012	1	17,93	4,40	0,00	92,39	0,31	-	7,61	-	-	-
12.0013	1	4,04	0,95	0,00	86,72	0,37	-	13,28	-	-	-
12.0014	1	8,67	2,01	0,00	83,69	0,63	-	16,28	-	-	-
12.0015	1	2,11	0,58	0,00	97,78	0,41	-	2,22	-	-	-
12.0016	1	44,49	10,46	0,00	93,18	0,18	-	6,82	-	-	0,28
12.0017	1	3,82	0,83	0,00	89,80	0,43	-	10,20	-	-	-
12.0018	1	4,64	1,06	0,00	94,39	0,31	-	5,61	-	-	-
12.0021	1	1,07	0,23	0,00	85,01	0,38	-	14,99	-	-	-
12.0023	1	3,46	0,73	0,00	82,89	0,19	-	17,11	-	-	-
12.0026	1	1,11	0,27	0,00	98,47	0,47	-	1,53	-	-	-
12.0027	1	2,25	0,50	0,00	87,04	0,46	-	12,96	-	-	-
12.0030	1	1,08	0,28	0,00	75,60	0,20	-	24,40	-	-	-
12.0032	1	2,30	0,52	0,00	88,97	0,59	-	11,03	-	-	-
12.0038	1	3,60	0,90	0,00	94,41	0,38	-	5,59	-	-	-
12.0039	1	0,70	0,19	0,00	92,34	0,28	-	7,66	-	-	-
12.0042	1	4,02	0,84	0,00	84,76	0,68	-	15,24	-	-	-
12.0043	1	2,84	0,70	0,00	90,62	0,48	-	9,38	-	-	-
12.0051	1	7,93	1,89	0,00	95,42	0,39	-	4,58	-	-	-
12.0055	1	2,44	0,64	0,00	94,91	0,10	-	5,09	-	-	-
12.0056	1	2,01	0,46	0,00	82,65	0,35	-	17,35	-	-	-
12.0061	-	0,85	0,21	0,00	90,20	0,23	-	9,80	-	-	-
12.0065	1	3,33	0,76	0,00	90,38	0,23	-	9,62	-	-	-
12.0070	1	0,91	0,22	0,00	90,90	0,08	-	9,10	-	-	-
12.0084	1	0,25	0,07	0,00	100,00	0,31	-	-	-	-	-
12.0086	1	0,53	0,14	0,00	91,53	0,10	-	8,47	-	-	-
12.0097	1	4,40	1,13	0,00	95,52	0,30	-	4,46	-	-	-
12.0098	1	0,28	0,08	0,00	81,69	0,01	-	18,31	-	-	-
12.0100	1	0,60	0,16	0,00	85,14	0,06	-	14,86	-	-	-
12.0113	1	0,38	0,10	0,00	94,27	0,06	-	5,73	-	-	-
12.0116	-	1,50	0,41	0,00	90,31	0,36	-	9,69	-	-	-
12.0118	1	1,14	0,30	0,00	97,36	0,15	-	2,64	-	-	-
12.0124	-	0,42	0,08	0,01	71,60	0,24	-	28,40	-	-	-

Tabela 2.4.101: Analiza świadczeń zapewnionych pacjentom, którzy pojawili się 3 razy lub więcej w poradni danego świadczeniodawcy w 2016 roku

ID	Przyszpitalna liczba porad [tys.]	Liczba pacjen- tów [tys.]	Liczba porad na pa- cjenta [tys.]	Udział porad zacho- waw. [%]	Udział porad W11 w zacho- waw. [%]	Udział porad W21 w zacho- waw. [%]	Udział porad zabieg. [%]	Udział porad KAOS [%]	Udział porad ASDK [%]	Udział porad odręb- nych [%]	Udział porad W17 w zacho- waw. [%]
12.0125	1	1,27	0,36	0,00	86,10	0,09	-	13,90	-	-	0,09
12.0131	1	0,16	0,05	0,00	89,09	0,16	-	10,91	-	-	-
12.0140	1	0,47	0,12	0,00	58,80	0,05	-	41,20	-	-	-
12.0142	-	0,83	0,22	0,00	95,16	0,14	-	4,84	-	-	-
12.0145	-	0,20	0,05	0,00	92,54	-	-	7,46	-	-	-
12.0155	-	1,44	0,34	0,00	96,03	0,60	-	3,97	-	-	-
12.0162	-	3,52	0,79	0,00	82,89	0,10	-	17,11	-	-	-
12.0164	1	0,66	0,15	0,00	95,92	0,19	-	4,08	-	-	-
12.0182	1	0,30	0,07	0,00	92,62	0,36	-	7,38	-	-	-
12.0188	-	2,14	0,51	0,00	93,93	0,29	-	6,07	-	-	-
12.0190	-	0,46	0,12	0,00	90,13	0,15	-	9,87	-	-	-
12.0225	-	1,32	0,33	0,00	97,88	0,52	-	2,12	-	-	-
12.0235	-	0,26	0,08	0,00	99,24	0,38	-	0,76	-	-	-
12.0238	-	0,41	0,10	0,00	96,14	0,48	-	3,86	-	-	-
12.0246	-	11,00	2,09	0,01	92,58	0,17	-	7,42	-	-	-
12.0261	-	0,38	0,10	0,00	97,63	0,09	-	2,37	-	-	-
12.0262	-	0,36	0,11	0,00	99,72	-	-	0,28	-	-	-
12.0263	-	0,29	0,08	0,00	99,66	0,60	-	0,34	-	-	-
12.0265	-	0,39	0,11	0,00	100,00	0,47	-	-	-	-	-
12.0266	-	1,04	0,27	0,00	100,00	0,63	-	-	-	-	-
12.0267	-	2,37	0,56	0,00	95,49	0,46	-	4,51	-	-	-
12.0269	-	1,38	0,35	0,00	98,62	0,26	-	1,38	-	-	-
12.0271	-	0,20	0,06	0,00	96,02	0,71	-	3,98	-	-	-
12.0272	-	1,37	0,37	0,00	91,02	0,13	-	8,98	-	-	-
12.0279	-	1,01	0,30	0,00	99,90	0,18	-	0,10	-	-	-
12.0280	-	0,65	0,19	0,00	94,31	0,07	-	5,69	-	-	-
12.0282	-	2,57	0,63	0,00	87,86	0,12	-	12,14	-	-	-
12.0283	-	1,51	0,42	0,00	90,27	0,30	-	9,73	-	-	-
12.0287	-	1,28	0,32	0,00	82,41	0,36	-	17,59	-	-	-
12.0289	-	0,28	0,08	0,00	98,57	0,46	-	1,43	-	-	-
12.0290	-	0,16	0,04	0,00	100,00	0,84	-	-	-	-	-
12.0296	-	0,26	0,08	0,00	98,85	0,39	-	1,15	-	-	-
12.0303	-	0,83	0,23	0,00	93,27	0,22	-	6,73	-	-	-
12.0308	-	1,13	0,28	0,00	93,98	0,91	-	6,02	-	-	-
12.0320	-	1,23	0,28	0,00	96,09	0,87	-	3,91	-	-	-
12.0325	-	1,42	0,40	0,00	85,92	0,01	-	14,08	-	-	-
12.0328	-	1,00	0,24	0,00	98,30	0,81	-	1,70	-	-	-
12.0335	-	0,20	0,06	0,00	99,51	0,01	-	0,49	-	-	-
12.0337	-	0,51	0,13	0,00	98,83	0,39	-	1,17	-	-	-
12.0340	-	0,36	0,09	0,00	99,72	0,32	-	0,28	-	-	-
12.0347	-	0,30	0,08	0,00	81,76	0,30	-	18,24	-	-	-
12.0354	-	1,33	0,32	0,00	97,44	0,40	-	2,56	-	-	-
12.0363	-	0,09	0,03	0,00	88,04	0,31	-	11,96	-	-	-
12.0364	-	0,35	0,09	0,00	100,00	0,68	-	-	-	-	-
12.0365	-	0,55	0,14	0,00	92,48	0,38	-	7,52	-	-	-
12.0368	-	0,18	0,05	0,00	91,89	0,01	-	8,11	-	-	-
12.0369	-	1,00	0,24	0,00	93,89	0,64	-	6,11	-	-	-
12.0373	-	0,19	0,05	0,00	95,77	0,08	-	4,23	-	-	-
12.0379	-	2,30	0,54	0,00	87,46	0,11	-	12,54	-	-	-
12.0384	-	2,60	0,68	0,00	94,88	0,69	-	5,12	-	-	-
12.0397	-	0,36	0,10	0,00	100,00	0,11	-	-	-	-	-
12.0405	-	0,16	0,05	0,00	97,47	0,43	-	2,53	-	-	-
12.0411	-	0,29	0,08	0,00	85,07	0,01	-	14,93	-	-	-
12.0415	-	1,56	0,36	0,00	93,99	0,88	-	6,01	-	-	-
12.0416	-	0,08	0,02	0,00	100,00	-	-	-	-	-	-
12.0417	-	0,28	0,08	0,00	91,01	0,45	-	8,99	-	-	-
12.0419	-	0,25	0,07	0,00	96,36	0,26	-	3,64	-	-	-
12.0428	-	0,16	0,04	0,00	81,41	0,38	-	18,59	-	-	-
12.0430	-	0,94	0,26	0,00	95,98	0,13	-	4,02	-	-	-

Tabela 2.4.101: Analiza świadczeń zapewnionych pacjentom, którzy pojawili się 3 razy lub więcej w poradni danego świadczeniodawcy w 2016 roku

ID	Przyszpitalność	Liczba porad [tys.]	Liczba pacjentów [tys.]	Liczba porad na pacjenta [tys.]	Udział porad zachowaw. [%]	Udział porad W11 w zachowaw. [%]	Udział porad W21 w zachowaw. [%]	Udział porad zabieg. [%]	Udział porad KAOS [%]	Udział porad ASDK [%]	Udział porad odrębnych [%]	Udział porad W17 w zachowaw. [%]
12.0434	-	0,52	0,14	0,00	99,23	0,07	-	0,77	-	-	-	-
12.0443	-	0,52	0,15	0,00	98,84	0,02	-	1,16	-	-	-	-
12.0448	-	0,64	0,17	0,00	88,36	0,18	-	11,64	-	-	-	-
12.0450	-	6,89	1,53	0,00	98,43	0,61	-	1,57	-	-	-	-
12.0457	-	0,83	0,21	0,00	93,34	0,04	-	6,66	-	-	-	-
12.0462	-	1,41	0,37	0,00	91,89	0,11	-	8,11	-	-	-	-
12.0463	-	1,42	0,36	0,00	96,42	0,73	-	3,58	-	-	-	0,15
12.0464	-	1,00	0,28	0,00	95,92	0,41	-	4,08	-	-	-	-
12.0465	-	3,29	0,74	0,00	95,20	0,49	-	4,80	-	-	-	-
12.0466	-	0,81	0,23	0,00	91,11	0,20	-	8,89	-	-	-	-
12.0467	-	1,57	0,42	0,00	89,20	0,40	-	10,80	-	-	-	-
12.0474	-	2,12	0,56	0,00	93,35	0,51	-	6,65	-	-	-	-
12.0479	-	1,33	0,34	0,00	89,55	0,36	-	10,45	-	-	-	-
12.0489	-	4,88	1,14	0,00	85,64	0,12	-	14,36	-	-	-	0,05
12.0497	-	0,04	0,01	0,00	97,22	0,37	-	2,78	-	-	-	-
12.0501	-	0,22	0,06	0,00	97,75	0,24	-	2,25	-	-	-	-
12.0503	-	0,74	0,20	0,00	84,24	0,25	-	15,76	-	-	-	-
12.0513	-	1,23	0,32	0,00	98,94	0,91	-	1,06	-	-	-	-
12.0531	-	0,25	0,06	0,00	96,44	0,99	-	3,56	-	-	-	-
12.0540	-	0,26	0,06	0,00	72,73	0,47	-	27,27	-	-	-	-
12.0584	-	0,81	0,19	0,00	96,55	0,72	-	3,45	-	-	-	-
12.0602	-	0,63	0,17	0,00	99,84	0,01	-	0,16	-	-	-	-
12.0610	-	0,90	0,23	0,00	98,34	0,56	-	1,66	-	-	-	-
12.0642	-	1,13	0,25	0,00	84,81	0,61	-	15,19	-	-	-	-
12.0646	-	0,24	0,07	0,00	96,69	0,12	-	3,31	-	-	-	-
12.0649	-	0,29	0,08	0,00	92,98	0,59	-	7,02	-	-	-	-
12.0655	-	1,07	0,29	0,00	99,81	0,65	-	0,19	-	-	-	-
12.0657	-	1,25	0,28	0,00	87,92	0,56	-	12,08	-	-	-	-
12.0661	-	0,44	0,12	0,00	91,84	0,01	-	8,16	-	-	-	-
12.0662	-	1,15	0,28	0,00	98,17	0,39	-	1,83	-	-	-	-
12.0669	-	0,15	0,04	0,00	86,99	0,04	-	13,01	-	-	-	-
12.0674	-	1,28	0,29	0,00	89,06	0,46	-	10,94	-	-	-	-
12.0680	-	0,18	0,05	0,00	93,18	0,76	-	6,82	-	-	-	-
12.0684	-	0,15	0,04	0,00	86,36	0,45	-	13,64	-	-	-	-
12.0685	-	3,34	0,91	0,00	56,55	0,93	-	43,45	-	-	-	-
12.0689	-	0,18	0,04	0,00	81,87	0,71	-	18,13	-	-	-	-
12.0692	-	0,56	0,13	0,00	94,46	0,55	-	5,54	-	-	-	-
12.0712	-	0,46	0,11	0,00	94,19	0,60	-	5,81	-	-	-	-
12.0713	-	1,20	0,29	0,00	79,72	0,12	-	20,28	-	-	-	-
12.0714	-	0,59	0,13	0,00	90,83	0,04	-	9,17	-	-	-	-
12.0717	-	2,13	0,46	0,00	88,96	0,02	-	11,04	-	-	-	-
12.0718	-	0,45	0,11	0,00	97,53	0,23	-	2,47	-	-	-	-
12.0720	-	0,91	0,22	0,00	85,56	0,58	-	14,44	-	-	-	-
12.0721	-	1,25	0,28	0,00	60,40	0,12	-	39,60	-	-	-	-
12.0722	-	2,08	0,49	0,00	93,55	0,58	-	6,45	-	-	-	-
12.0723	-	4,04	0,92	0,00	85,49	0,40	-	14,51	-	-	-	-
12.0724	-	0,66	0,16	0,00	89,44	0,31	-	10,56	-	-	-	-
12.0725	-	0,08	0,02	0,00	85,33	0,48	-	14,67	-	-	-	-
12.0726	-	1,87	0,42	0,00	98,07	0,76	-	1,93	-	-	-	-
12.0729	-	1,75	0,41	0,00	90,21	0,07	-	9,79	-	-	-	-
12.0732	-	0,60	0,14	0,00	88,39	0,27	-	11,61	-	-	-	-
12.0752	-	2,40	0,60	0,00	99,21	0,92	-	0,79	-	-	-	-
12.0756	-	0,43	0,11	0,00	99,07	0,50	-	0,93	-	-	-	-
12.0757	-	2,40	0,53	0,00	97,79	0,40	-	2,21	-	-	-	-
12.0760	-	1,37	0,29	0,00	88,17	0,16	-	11,83	-	-	-	-
12.0762	-	0,13	0,04	0,00	96,97	0,43	-	3,03	-	-	-	-
12.0768	-	0,13	0,04	0,00	100,00	0,78	-	-	-	-	-	-
12.0787	-	0,54	0,13	0,00	99,44	0,40	-	0,56	-	-	-	-
12.0802	-	5,12	1,26	0,00	87,85	0,44	-	12,15	-	-	-	-

Tabela 2.4.101: Analiza świadczeń zapewnionych pacjentom, którzy pojawili się 3 razy lub więcej w poradni danego świadczeniodawcy w 2016 roku

ID	Przyszpitalna liczba porad [tys.]	Liczba pacjentów [tys.]	Liczba porad na pacjenta [tys.]	Udział porad zachowaw. [%]	Udział porad W11 w zachowaw. [%]	Udział porad W21 w zachowaw. [%]	Udział porad zabieg. [%]	Udział porad KAOS [%]	Udział porad ASDK [%]	Udział porad odrębnych [%]	Udział porad W17 w zachowaw. [%]
12.0809	-	1,94	0,51	0,00	96,81	0,72	-	3,19	-	-	-
12.0811	-	0,99	0,24	0,00	98,39	0,16	-	1,61	-	-	-
12.0817	-	0,49	0,14	0,00	99,80	0,57	-	0,20	-	-	-
12.0820	-	1,88	0,43	0,00	98,45	0,83	-	1,55	-	-	-
12.0822	-	0,92	0,20	0,00	90,83	0,59	-	9,17	-	-	-
12.0861	-	2,18	0,60	0,00	98,12	0,69	-	1,88	-	-	-
12.0862	-	9,95	2,36	0,00	92,88	0,60	-	5,76	-	-	-
12.0863	-	0,76	0,21	0,00	85,28	0,46	-	14,72	-	-	-
12.0865	-	1,40	0,37	0,00	96,70	0,43	-	3,30	-	-	-
12.0866	-	0,67	0,17	0,00	97,31	0,42	-	2,69	-	-	-
12.0867	-	0,34	0,09	0,00	95,07	0,49	-	4,93	-	-	-
12.0868	-	0,71	0,16	0,00	92,79	0,63	-	7,21	-	-	-
12.0877	-	0,13	0,04	0,00	98,47	0,38	-	1,53	-	-	-
12.0881	-	2,17	0,50	0,00	95,48	0,77	-	4,52	-	-	-
12.0882	-	0,57	0,15	0,00	92,47	0,76	-	7,53	-	-	-
12.0885	-	0,48	0,13	0,00	96,46	0,77	-	3,54	-	-	-
12.0891	-	2,28	0,51	0,00	91,28	0,51	-	8,72	-	-	-
12.0892	-	1,25	0,27	0,00	89,33	0,61	-	10,67	-	-	-
12.0896	-	3,31	0,65	0,01	87,70	0,47	-	12,30	-	-	-
12.0898	-	0,25	0,07	0,00	99,60	0,16	-	0,40	-	-	-
12.0901	-	5,58	1,50	0,00	96,49	0,32	-	3,51	-	-	-
12.0903	-	0,90	0,23	0,00	91,65	0,53	-	8,35	-	-	-
12.0905	-	0,35	0,09	0,00	99,43	0,06	-	0,57	-	-	-
12.0915	-	0,54	0,12	0,00	88,60	0,60	-	11,40	-	-	-
12.0919	-	5,86	1,46	0,00	95,70	0,11	-	4,30	-	-	0,05
12.0920	-	0,79	0,20	0,00	94,31	0,49	-	5,69	-	-	-
12.0924	-	0,18	0,04	0,00	90,56	0,07	-	9,44	-	-	-
12.0927	-	0,90	0,24	0,00	97,11	0,10	-	2,89	-	-	-
12.0934	-	1,69	0,37	0,00	92,72	0,47	-	7,28	-	-	-
12.0936	-	3,87	1,08	0,00	89,65	0,08	-	10,35	-	-	0,23
12.0937	-	0,57	0,14	0,00	96,83	0,77	-	3,17	-	-	-
12.0952	-	0,96	0,25	0,00	91,98	0,29	-	8,02	-	-	-
12.0953	-	0,00	0,00	0,00	100,00	0,33	-	-	-	-	-
12.0956	-	0,13	0,04	0,00	78,79	0,04	-	21,21	-	-	-
12.0969	-	0,45	0,12	0,00	86,95	0,11	-	13,05	-	-	-
12.0972	-	1,99	0,50	0,00	97,69	0,26	-	2,31	-	-	-
12.0974	-	1,39	0,38	0,00	97,62	0,20	-	2,38	-	-	-
12.0978	-	0,56	0,14	0,00	99,82	0,77	-	0,18	-	-	-
12.0980	-	3,00	0,78	0,00	91,97	0,49	-	8,03	-	-	-
12.0981	-	0,22	0,05	0,00	98,63	0,68	-	1,37	-	-	-
12.0983	-	0,83	0,19	0,00	98,44	0,02	-	1,56	-	-	-
12.0985	-	1,56	0,41	0,00	70,42	0,13	-	29,58	-	-	-
12.0987	-	0,15	0,04	0,00	94,67	0,13	-	5,33	-	-	-
12.0997	-	0,36	0,10	0,00	91,94	0,18	-	8,06	-	-	-
12.1009	-	3,26	0,80	0,00	96,53	0,33	-	3,47	-	-	-
12.1011	-	2,76	0,71	0,00	96,31	0,14	-	3,69	-	-	-
12.1019	-	6,11	1,21	0,01	69,75	0,05	-	30,25	-	-	-
12.1022	-	1,73	0,42	0,00	95,78	0,49	-	4,22	-	-	-
12.1025	-	0,29	0,09	0,00	99,30	0,02	-	0,70	-	-	-
12.1035	-	2,00	0,52	0,00	89,84	0,69	-	10,16	-	-	-
12.1043	-	0,31	0,08	0,00	92,21	0,58	-	7,79	-	-	-
12.1045	-	0,34	0,09	0,00	99,11	0,73	-	0,89	-	-	-
12.1050	-	0,27	0,08	0,00	95,19	0,09	-	4,81	-	-	-
12.1060	-	0,88	0,23	0,00	93,10	0,34	-	6,90	-	-	-
12.1067	-	0,12	0,03	0,00	95,80	0,12	-	4,20	-	-	-
12.1073	-	0,58	0,16	0,00	98,09	0,73	-	1,91	-	-	-
12.1074	-	0,67	0,18	0,00	97,46	0,57	-	2,54	-	-	-
12.1078	-	12,19	2,73	0,00	81,08	0,24	-	18,92	-	-	-
12.1089	-	0,02	0,01	0,00	100,00	0,11	-	-	-	-	-

Tabela 2.4.101: Analiza świadczeń zapewnionych pacjentom, którzy pojawili się 3 razy lub więcej w poradni danego świadczeniodawcy w 2016 roku

ID	Przyszpitalna liczba porad [tys.]	Liczba pacjentów [tys.]	Liczba porad na pacjenta [tys.]	Udział porad zachowaw. [%]	Udział porad W11 w zachowaw. [%]	Udział porad W21 w zachowaw. [%]	Udział porad zabieg. [%]	Udział porad KAOS [%]	Udział porad ASDK [%]	Udział porad odrębnych [%]	Udział porad W17 w zachowaw. [%]
12.1095	-	0,22	0,06	0,00	96,76	0,19	-	3,24	-	-	-
12.1108	-	1,19	0,27	0,00	88,52	0,56	-	11,48	-	-	-
12.1109	-	0,10	0,03	0,00	100,00	0,28	-	-	-	-	-
12.1117	-	1,84	0,47	0,00	88,70	0,19	-	11,30	-	-	-
12.1119	-	0,21	0,06	0,00	98,07	0,20	-	1,93	-	-	-
12.1120	-	3,57	1,06	0,00	94,26	0,25	-	5,74	-	-	-
12.1128	-	0,07	0,02	0,00	94,52	0,01	-	5,48	-	-	-
12.1138	-	1,18	0,32	0,00	95,76	0,10	-	4,24	-	-	-
12.1140	-	3,65	0,74	0,00	95,06	0,42	-	4,94	-	-	-
12.1145	-	1,85	0,48	0,00	93,30	0,39	-	6,70	-	-	-
12.1146	-	0,72	0,19	0,00	100,00	1,00	-	-	-	-	-
12.1148	-	0,19	0,05	0,00	100,00	0,95	-	-	-	-	-
12.1150	-	1,41	0,42	0,00	98,30	0,43	-	1,70	-	-	-
12.1154	-	2,39	0,61	0,00	99,41	0,74	-	0,59	-	-	-
12.1158	-	0,41	0,10	0,00	100,00	0,00	-	-	-	-	-
12.1160	-	0,85	0,22	0,00	98,82	0,44	-	1,18	-	-	-
12.1167	-	0,87	0,20	0,00	98,15	0,79	-	1,85	-	-	-
12.1182	-	0,51	0,14	0,00	99,22	0,14	-	0,78	-	-	-
12.1183	-	0,17	0,05	0,00	100,00	0,16	-	-	-	-	-
12.1213	-	0,81	0,21	0,00	94,18	0,15	-	5,82	-	-	-
12.1217	-	0,19	0,06	0,00	100,00	0,90	-	-	-	-	-
12.1218	-	1,09	0,25	0,00	97,81	0,05	-	2,19	-	-	-
12.1221	-	1,73	0,22	0,01	93,74	0,68	-	6,26	-	-	-
12.1227	-	13,93	3,40	0,00	98,72	0,25	-	1,28	-	-	-
12.1228	-	1,12	0,33	0,00	89,78	0,70	-	10,22	-	-	-
12.1249	-	2,17	0,51	0,00	97,18	0,50	-	2,82	-	-	-
12.1261	-	3,96	0,84	0,00	83,01	0,42	-	16,99	-	-	-
12.1263	-	3,98	0,83	0,00	97,97	0,44	-	2,03	-	-	-
12.1266	-	1,09	0,32	0,00	98,72	0,73	-	1,28	-	-	-
12.1278	-	1,74	0,47	0,00	81,65	0,10	-	18,35	-	-	-
12.1279	-	1,17	0,28	0,00	89,19	0,25	-	10,81	-	-	-
12.1283	-	1,45	0,38	0,00	94,42	0,51	-	5,58	-	-	-
12.1298	-	1,35	0,33	0,00	94,89	0,51	-	5,11	-	-	-
12.1314	-	0,71	0,17	0,00	94,05	0,30	-	5,95	-	-	-
12.1315	-	3,70	0,93	0,00	96,86	0,24	-	3,14	-	-	-
12.1318	-	2,78	0,70	0,00	97,52	0,63	-	2,48	-	-	-
12.1322	-	0,68	0,20	0,00	92,70	0,66	-	7,30	-	-	-
12.1334	-	1,59	0,40	0,00	91,80	0,18	-	8,20	-	-	-
12.1338	-	0,56	0,16	0,00	91,49	0,30	-	8,51	-	-	-
12.1345	-	1,21	0,32	0,00	95,12	0,01	-	4,88	-	-	-
12.1347	-	0,94	0,23	0,00	84,98	0,02	-	15,02	-	-	-
12.1352	-	0,43	0,09	0,00	78,89	0,03	-	21,11	-	-	-
12.1358	-	0,33	0,09	0,00	92,38	0,40	-	7,62	-	-	-
12.1359	-	0,73	0,17	0,00	85,95	0,17	-	14,05	-	-	-
12.1376	-	1,54	0,40	0,00	96,12	0,05	-	3,88	-	-	-
12.1382	-	3,76	0,99	0,00	84,80	0,31	-	15,20	-	-	-
12.1389	-	2,64	0,71	0,00	99,13	0,53	-	0,87	-	-	-
12.1395	-	0,80	0,22	0,00	94,73	0,11	-	5,27	-	-	-
12.1440	-	1,93	0,43	0,00	92,28	0,13	-	7,72	-	-	-
12.1449	-	0,62	0,15	0,00	93,57	0,70	-	6,43	-	-	-
12.1455	-	2,27	0,57	0,00	90,56	0,47	-	9,44	-	-	-
12.1459	-	0,72	0,18	0,00	90,61	0,31	-	9,39	-	-	-
12.1460	-	0,50	0,14	0,00	96,42	0,87	-	3,58	-	-	-
12.1464	-	0,46	0,13	0,00	88,17	0,21	-	11,83	-	-	-
12.1466	-	0,40	0,12	0,00	99,75	0,26	-	0,25	-	-	-
12.1468	-	1,18	0,28	0,00	92,52	0,38	-	7,48	-	-	-
12.1471	-	0,53	0,14	0,00	84,03	0,06	-	15,97	-	-	-
12.1480	-	1,25	0,32	0,00	94,94	0,16	-	5,06	-	-	-
12.1487	-	1,22	0,30	0,00	95,17	0,69	-	4,83	-	-	-

Tabela 2.4.101: Analiza świadczeń zapewnionych pacjentom, którzy pojawili się 3 razy lub więcej w poradni danego świadczeniodawcy w 2016 roku

ID	Przyspitałnia	Liczba porad [tys.]	Liczba pacjentów [tys.]	Liczba porad na pacjenta [tys.]	Udział porad zachowaw. [%]	Udział porad W11 w zachowaw. [%]	Udział porad W21 w zachowaw. [%]	Udział porad zabieg. [%]	Udział porad KAOS [%]	Udział porad ASDK [%]	Udział porad odrębnych [%]	Udział porad W17 w zachowaw. [%]
12.1488	-	0,82	0,21	0,00	93,25	0,59	-	6,75	-	-	-	-
12.1489	-	7,90	1,83	0,00	93,99	0,40	-	6,01	-	-	-	-
12.1509	-	2,91	0,61	0,00	93,37	0,46	-	6,63	-	-	-	-
12.1515	-	1,20	0,21	0,01	54,50	0,07	-	45,50	-	-	-	-
12.1520	-	1,48	0,37	0,00	92,48	0,26	-	7,52	-	-	-	-
12.1522	-	0,34	0,09	0,00	72,84	-	-	27,16	-	-	-	-
12.2974	-	0,71	0,19	0,00	91,11	0,18	-	8,89	-	-	-	-
12.2983	-	0,12	0,03	0,00	96,61	0,51	-	3,39	-	-	-	-
12.3006	-	0,74	0,19	0,00	97,18	0,04	-	2,82	-	-	-	-
Woj.	-	481,66	112,55	0,00	91,55	0,36	-	8,43	-	-	-	0,03

Opracowanie DAiS na podstawie danych z NFZ

2.4.10 Poradnia otorynolaryngologiczna

W województwie śląskim liczba poradni, które w 2016 roku sprawozdały co najmniej jedną poradę w ramach NFZ wyniosła 265. Zróżnicowanie liczby porad i poradni pomiędzy województwami prezentuje Tabela 2.4.102.

Tabela 2.4.102: PORADNIA OTORYNOLARYNGOLOGICZNA - podstawowe statystyki według województw

województwo	Liczba porad [tys.]	Liczba porad na poradnie	Liczba poradni
dolnośląskie	346,96	2 532,57	137
kujawsko-pomorskie	239,65	2 995,57	80
lubelskie	239,92	3 379,11	71
lubuskie	122,26	2 910,95	42
łódzkie	298,71	3 144,35	95
małopolskie	521,09	4 492,16	116
mazowieckie	600,61	3 111,96	193
opolskie	126,33	2 383,49	53
podkarpackie	294,05	3 231,26	91
podlaskie	139,83	3 995,26	35
pomorskie	266,89	3 812,79	70
śląskie	687,30	2 593,58	265
świętokrzyskie	138,56	2 827,84	49
warmińsko-mazurskie	171,05	3 054,41	56
wielkopolskie	463,48	2 990,21	155
zachodniopomorskie	219,47	3 227,44	68
Polska	4 876,15	3 094,01	1 576

Opracowanie DAiS na podstawie danych NFZ

Mapa 2.4.25: PORADNIA OTORYNOLARYNGOLOGICZNA - liczba poradni w województwach

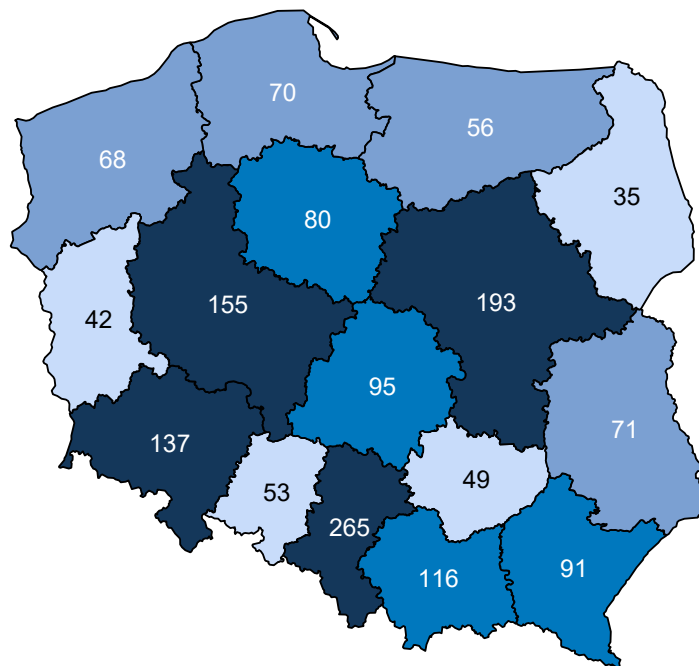

Opracowanie DAiS na podstawie danych z NFZ i GUS

Mapa 2.4.26: PORADNIA OTORYNOLARYNGOLOGICZNA - liczba porad na 100 tys. ludności

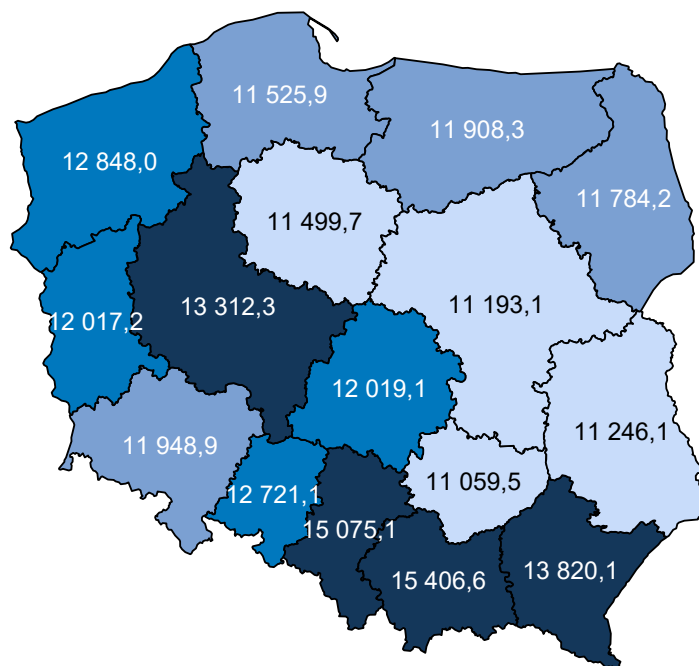

Opracowanie DAiS na podstawie danych z NFZ i GUS

W sprawozdaniu ZD3 PORADNIA OTORYNOLARYNGOLOGICZNA wchodzi w skład grupy poradni o nazwie poradnia otorynolaryngologiczna. Według tego sprawozdania w 2016 roku w województwie wykonano

957,4 tys. porad (por. Tabela 2.4.103)¹⁰⁰. W ramach świadczeń sfinansowanych ze środków NFZ liczba porad w tych poradniach wyniosła 939,1 tys. Porównanie liczby porad sprawozdanych poprzez ZD-3 oraz liczby porad sprawozdanych do NFZ wskazuje, że 18,2 tys. porad nie jest finansowana w ramach umowy z NFZ. Należy podkreślić, że wartość 1,9% oznacza minimalny szacowany odsetek świadczeń realizowanych poza NFZ. Jak już wspomniano wcześniej sprawozdanie ZD-3 dotyczy podmiotów prowadzących ambulatoryjną opiekę zdrowotną, w przypadku zakładów opieki zdrowotnej publicznych i niepublicznych, a w przypadku praktyk lekarskich finansowanych ze środków publicznych. W sytuacji gdy dla danego regionu liczba porad sprawozdawanych przez ZD-3 była mniejsza od liczby porad sprawozdawanych do NFZ, przyjęto, że różnica ta wyniosła 0. Zróżnicowanie tego wskaźnika pomiędzy powiatami województwa prezentuje Wykres 2.4.9¹⁰¹. W analizie sprawozdań ZD-3 uwzględniono dane dotyczące wszystkich porad ambulatoryjnych sprawozdanych w 2016 roku do GUS. Porównano je ze sprawozdawczością NFZ w ramach wszystkich rozpoznań, nie ograniczając zakresu porad wyłącznie do rozpoznań analizowanych w danej grupie chorób. Stąd też, liczba porad w ramach NFZ dla analizowanej grupy chorób w określonym typie poradni może się różnić od danych w niniejszym rozdziale.

Tabela 2.4.103: Poradnie wchodzące w skład grupy poradni ZD-3 o nazwie poradnia otorynolaryngologiczna w województwie

Nazwa poradni	Liczba porad NFZ. [tys.]
PORADNIA OTORYNOLARYNGOLOGICZNA	688,70
PORADNIA LOGOPEDYCZNA	147,67
PORADNIA OTORYNOLARYNGOLOGICZNA DLA DZIECI	59,97
PORADNIA FONIATRYCZNA	18,25
PORADNIA AUDIOLOGICZNA	16,20
PORADNIA AUDIOLOGICZNA DLA DZIECI	7,22
PORADNIA LOGOPEDYCZNA DLA DZIECI	1,14
PORADNIA FONIATRYCZNA DLA DZIECI	0,00

Opracowanie DAiS na podstawie danych NFZ

Tabela 2.4.104: Porównanie liczby porad NFZ ze sprawozdaniem ZD3 w województwie

Nazwa poradni ZD-3	Liczba porad ZD-3 [tys.]	Liczba porad NFZ. [tys.]	Porady poza NFZ [%]	Porady poza NFZ dla PL [%]
poradnia otorynolaryngologiczna	957,37	939,15	1,90	7,24

Opracowanie DAiS na podstawie danych NFZ

¹⁰⁰Należy podkreślić, że mowa tu o wszystkich poradach, niekoniecznie związanych z analizowaną grupą.

¹⁰¹Ze względu na dostępność danych, odsetek porad finansowanych poza NFZ został zaprezentowany po miejscu udzielania świadczeń.

Tabela 2.4.105: Porady według podgrup dla województwa

Podgrupa	Liczba porad [tys.]	Liczba pacjentów [tys.]	Procentowy udział porad [%]	Liczba porad na pacjenta	Mediana czasu oczekiwania (dni)
Inne urazy	0,07	0,05	0,0	1,50	-
Obrażenia czaszkowo - mózgowie	4,94	3,23	0,7	1,53	-
Urazy jamy brzusznej	0,00	0,00	0,0	1,00	-
Urazy kończyn dolnych	0,01	0,01	0,0	1,50	-
Urazy kończyn górnych	0,01	0,01	0,0	1,10	-
Urazy kręgosłupa	0,01	0,00	0,0	2,00	-
Urazy razem	5,05	3,30	0,7	1,53	-
choroby spoza grupy	682,25	327,77	99,3	2,08	45

Opracowanie DAiS na podstawie danych NFZ

Tabela 2.4.106 prezentuje dane wojewódzkie dotyczące charakteru porad wykonanych pacjentom w analizowanej poradni w zależności od wydzielonych podgrup. Analogiczne dane dla Polski przedstawia Tabela 2.4.107. Odsetek porad o charakterze zachowawczym w województwie (w analizowanej poradni, niezależnie od rozpoznania) wyniósł 80%, z czego 49% porad stanowiły porady typu W11¹⁰². W Polsce odsetki te wynosiły odpowiednio 83%, 48%. Natomiast porady zachowawcze typu W21 w kraju nie występowały.

W Tabeli suma udziałów porad zachowawczych, zabiegowych, kompleksowych (KAOS), ambulatoryjnych świadczeń diagnostycznych kosztochłonnych i odrębnych może przekroczyć 100%, co wynika ze sprawozdania więcej niż jednego typu produktu dla jednej porady w obrębie rozpoznania.

Tabela 2.4.106: Porady według podgrup dla województwa

Podgrupa	Porady zachowaw. w woj. [%]	Porady W11 w zachowaw. w woj. [%]	Porady W21 w zachowaw. w woj. [%]	Porady zabieg. w woj [%]	Porady KAOS. w woj. [%]	Porady ASDK. w woj. [%]	Porady odrębne w woj. [%]
Inne urazy	91,67	69,44	-	8,33	-	-	-
Obrażenia czaszkowo - mózgowie	85,58	67,21	-	14,42	-	-	-
Urazy jamy brzusznej	100,00	100,00	-	-	-	-	-
Urazy kończyn dolnych	44,44	22,22	-	55,56	-	-	-
Urazy kończyn górnych	27,27	27,27	-	72,73	-	-	-
Urazy kręgosłupa	100,00	80,00	-	-	-	-	-
Urazy razem	85,50	67,11	-	14,50	-	-	-
choroby spoza grupy	79,86	49,35	-	19,98	0,09	-	-

Opracowanie DAiS na podstawie danych NFZ

Tabela 2.4.107: Porady według podgrup dla Polski

Podgrupa	Porady zachowaw. w PL [%]	Porady W11 w zachowaw. w PL [%]	Porady W21 w zachowaw. w PL [%]	Porady zabieg. w woj [%]	Porady KAOS. w PL [%]	Porady ASDK. w PL [%]	Porady odrębne w PL [%]
Inne urazy	90,36	67,49	-	9,64	-	-	-
Obrażenia czaszkowo - mózgowie	86,23	64,92	-	13,77	0,00	-	-
Urazy jamy brzusznej	80,00	80,00	-	20,00	-	-	-
Urazy klatki piersiowej	100,00	72,73	-	-	-	-	-
Urazy kończyn dolnych	63,64	39,39	-	36,36	-	-	-
Urazy kończyn górnych	38,16	25,00	-	61,84	-	-	-
Urazy kręgosłupa	95,12	75,61	-	4,88	-	-	-

¹⁰²W11- świadczenie specjalistyczne 1-go typu

Tabela 2.4.107: Porady według podgrup dla Polski

Podgrupa	Porady zachowaw. w PL [%]	Porady W11 w zachowaw. w PL [%]	Porady W21 w zachowaw. w PL [%]	Porady zabieg. w woj [%]	Porady KAOS. w PL [%]	Porady ASDK. w PL [%]	Porady odrębne w PL [%]
Urazy razem	86,16	64,85	-	13,84	0,00	-	-
choroby spoza grupy	82,70	47,75	-	17,19	0,06	0,01	0,00

Opracowanie DAiS na podstawie danych NFZ

Dalszą część opracowania dla analizowanej poradni wykonano dla poszczególnych świadczeniodawców funkcjonujących w ramach kontraktu z NFZ w województwie śląskim. Liczba tego typu poradni wynosiła w 2016 roku 265. Dla ułatwienia prezentacji danych każdemu świadczeniodawcy nadano unikatowe ID, które jest utrzymywane w kolejnych zestawieniach dokumentu (por. Tabela 2.4.108). Rozkład porad udzielonych przez poszczególnych świadczeniodawców wg grup rozpoznaj prezentuje Tabela 2.4.109.

Tabela 2.4.108: Lista świadczeniodawców

ID	Nazwa	Powiat
12.0001	Zespół Zakładów Opieki Zdrowotnej w Cieszynie	cieszyński
12.0003	Wojewódzki Szpital Specjalistyczny im. Najświętszej Maryi Panny w Częstochowie	m. Częstochowa
12.0004	SP ZOZ Wojewódzki Szpital Specjalistyczny nr 3 w Rybniku	m. Rybnik
12.0007	Samodzielny Publiczny Szpital Kliniczny nr 7 Śląskiego Uniwersytetu Medycznego w Katowicach Górnośląskie Centrum Medyczne im. prof. Leszka Gieca	m. Katowice
12.0012	Wojewódzki Szpital Specjalistyczny nr 5 im. św. Barbary w Sosnowcu	m. Sosnowiec
12.0013	Wojewódzki Szpital Specjalistyczny nr 2 w Jastrzębiu Zdroju	m. Jastrzębie-Zdrój
12.0014	Szpital Wojewódzki w Bielsku - Białej	m. Bielsko-Biała
12.0015	Sosnowiecki Szpital Miejski sp. z o.o.	m. Sosnowiec
12.0017	SP ZOZ Wojewódzki Szpital Specjalistyczny nr 4 w Bytomiu	m. Bytom
12.0018	Szpital Miejski w Rudzie Śląskiej sp. z o.o.	m. Ruda Śląska
12.0021	Zagłębiowskie Centrum Onkologii Szpital Specjalistyczny im. Sz. Starkiewicza w Dąbrowie Górniczej	m. Dąbrowa Górnicza
12.0023	Szpital Rejonowy im. dr. Józefa Rostka w Raciborzu	raciborski
12.0025	Samodzielny Publiczny Szpital Kliniczny im. Andrzeja Mielęckiego Śląskiego Uniwersytetu Medycznego w Katowicach,	m. Katowice
12.0026	Szpital Powiatowy w Zawierciu	zawierciański
12.0027	Wielospecjalistyczny Szpital Powiatowy s.a.	tarnogórski
12.0030	Powiatowy Zespół Zakładów Opieki Zdrowotnej	będziński
12.0033	Szpital Zakonu Bonifratrów w Katowicach sp. z o.o.	m. Katowice
12.0039	ZOZ w Świętochłowicach sp. z o.o.	m. Świętochłowice
12.0042	SP ZOZ w Myszkowie	myszkowski
12.0043	Szpital Wielospecjalistyczny w Gliwicach	m. Gliwice
12.0049	Szpital Miejski w Siemianowicach Śląskich sp. z o.o.	m. Siemianowice Śląskie
12.0054	Szpital Specjalistyczny w Zabrze sp. z o.o.	m. Zabrze
12.0055	Beskidzkie Centrum Medyczne sp. z o.o.	m. Bielsko-Biała
12.0056	SP ZOZ Szpital nr 2 im. dr. Tadeusza Boczonja w Mysłowicach	m. Mysłowice
12.0058	Piekarskie Centrum Medyczne sp. z o.o.	m. Piekary Śląskie
12.0065	Szpital Miejski nr 4 w Gliwicach sp. z o.o.	m. Gliwice

Tabela 2.4.108: Lista świadczeniodawców

ID	Nazwa	Powiat
12.0066	Szpital Chirurgii Małoinwazyjnej i Rekonstrukcyjnej sp. z o.o.	m. Bielsko-Biała
12.0068	Centrum Medyczne Mavit sp. z o.o.	m. Katowice
12.0070	SP ZOZ MSWiA w Katowicach im. Sierżanta Grzego	m. Katowice
12.0092	Uzdrowisko Goczałkowice - Zdrój sp. z o.o.	pszczyński
12.0098	NZOZ Ośrodek Diagnostyki i Leczenia Chorób Kobiecych oraz Schorzeń Sutka Tommed Tomasz Bula	m. Katowice
12.0113	EMC Silesia sp. z o.o.	m. Katowice
12.0116	Combi - Med. sp. z o.o.	m. Częstochowa
12.0118	NZOZ Przychodnia Medycyny Rodzinnej Andrzej Łyczba	m. Świętochłowice
12.0122	NZOZ Święta Monika sp. z o.o.	myszkowski
12.0124	Ultrasonografia Wieloprofilowa Pracownia Diagnostyczno - Lekarska sp. z o.o.	zawierciański
12.0132	Instytut Medycyny Pracy i Zdrowia Środowiskowego w Sosnowcu	m. Sosnowiec
12.0140	Szpital Świętego Łukasza s.a.	m. Bielsko-Biała
12.0142	Primus sp. z o.o.	będziński
12.0145	SP ZOZ MSWiA w Katowicach im. Sierżanta Grzego	m. Częstochowa
12.0155	Miejski ZOZ w Łędzinach	bieruńsko-łędziński
12.0181	NZOZ Lar - Med Mariola Lupa	żywiecki
12.0182	Avimed sp. z o.o.	m. Katowice
12.0190	Ultra - Med - Strefa sp. z o.o.	m. Tychy
12.0235	Avimed sp. z o.o.	m. Bytom
12.0238	SP ZOZ w Sławkowie	będziński
12.0246	Sp Zakład Lecznictwa Ambulatoryjnego w Katowicach Moja Przychodnia ZOZ	m. Katowice
12.0247	ZOZ	bieruńsko-łędziński
12.0249	SP ZOZ w Imielinie	bieruńsko-łędziński
12.0259	Przychodnia Specjalistyczna Sp ZOZ	m. Ruda Śląska
12.0261	Introl - Energomontaż sp. z o.o.	m. Chorzów
12.0262	Novia sp. z o.o. NZOZ Novia Med	m. Chorzów
12.0263	Porad - Med sp. z o.o.	m. Świętochłowice
12.0265	Ewa Odlanicka - Poczobutt Marta Odlanicka - Poczobutt Tadeusz Odlanicki - Poczobutt s.c. Przychodnia Lekarska Sante	m. Bytom
12.0267	prof - Med Przychodnia Medycyny Pracy i Profilaktyki Zdrowotnej sp. z o.o.	m. Katowice
12.0271	Starochorzowska Fundacja Zdrowia i Ekologii	m. Chorzów
12.0272	Przedsiębiorstwo Usług Medycznych Proelmed sp. z o.o.	mikołowski
12.0279	Fundacja Ochrony Zdrowia Pracowników KwK Julian w Piekarach Śląskich	m. Piekary Śląskie
12.0285	Pszczczyńska Spółka Lekarska Medices sp. z o.o.	pszczyński
12.0287	Mirosław Daniluk	m. Świętochłowice
12.0288	s.c. Med - Dental Henryka Dasiewicz - Wieczorek, Adam Wieczorek, Michał Wieczorek	m. Ruda Śląska
12.0299	Przedsiębiorstwo Wielobranżowe Vitacon s.c. Grzegorz Serkies, Artur Serkies	m. Bytom
12.0301	T - Med s.c. Centrum Medyczne Wiesław Koterła, Łukasz Koterła	m. Tychy
12.0308	"centrum Medyczne" s.j. Andrzej Primer, Edyta Przybyła - Kręglicka, Danuta Prajs	m. Chorzów
12.0309	Aneta Simka	pszczyński
12.0321	Adam Blaska	m. Świętochłowice
12.0322	Roman Elias	m. Chorzów

Tabela 2.4.108: Lista świadczeniodawców

ID	Nazwa	Powiat
12.0323	NZOZ Medico s.c. Praktyka Lekarzy Rodzinnych i Specjalistów Kostyra A. , Majchrzak J.	m. Tychy
12.0325	Grupowa Praktyka Lekarzy Rodzinnych Familia sp. z o.o.	m. Siemianowice Śląskie
12.0328	Adam Zug, Teresa Zug - s.c. Medicor Adam Zug, Teresa Zug	bieruńsko-łędzki
12.0329	Medyk sp. z o.o.	pszczyński
12.0337	Przychodnia Rejonowa Numer 3 Eskulap - Zespół Lekarzy Rodzinnych sp. z o.o.	m. Tychy
12.0339	Nasza Poradnia sp. z o.o.	m. Chorzów
12.0347	Niepubliczny Specjalistyczny ZOZ Multimed sp. z o.o.	bieruńsko-łędzki
12.0354	Zdrowie sp. z o.o.	pszczyński
12.0360	,medix sp. z o.o.	bieruńsko-łędzki
12.0363	Przychodnia Lekarska s.c. Moroń - Świerszcz Jolanta, Brachtel - Honorowicz Elżbieta, Michał Świerszcz	m. Ruda Śląska
12.0365	Lux Med sp. z o.o.	m. Tychy
12.0369	Centrum Medyczne Żwaków sp. z o.o.	m. Tychy
12.0378	NZOZ Przychodnia nr 4 sp. z o.o.	m. Tychy
12.0379	NZOZ Centrum Medyczne Arka - Med sp. z o.o.	m. Tychy
12.0381	NZOZ Praktyka Lekarzy Rodzinnych Delta - Med sp. z o.o.	m. Katowice
12.0384	Optima sp. z o.o.	m. Tychy
12.0385	Asklepios I. Waluszek - Kończakowska, P. Kończakowski s.j.	m. Chorzów
12.0404	Sar s.j.	m. Piekary Śląskie
12.0415	Centrum Medyczne Szopienice sp. z o.o.	m. Katowice
12.0417	Przychodnia Agmed sp. z o.o.	m. Katowice
12.0419	Uni - Med sp. z o.o.	m. Piekary Śląskie
12.0421	Centrum Medyczne Giszowiec sp. z o.o. noścą	m. Katowice
12.0428	Centermed Katowice 2 sp. z o.o.	m. Katowice
12.0429	NZOZ Medis+	m. Piekary Śląskie
12.0430	Przedsiębiorstwo Wielobranżowe Medina sp. z o.o.	m. Katowice
12.0434	Beata Handwerker - Kustrzępa, Janusz Kustrzępa s.c.	m. Katowice
12.0446	Bytomskie Centrum Medyczne Jedyńka sp. z o.o.	m. Bytom
12.0448	Śląskie Centrum Zdrowia Kobiety sp. z o.o.	m. Katowice
12.0457	Olk - Med sp. z o.o.	m. Katowice
12.0458	Kobimed sp. z o.o.	pszczyński
12.0462	Fundacja Unia Bracka	m. Ruda Śląska
12.0463	Fundacja Unia Bracka	m. Zabrze
12.0464	Fundacja Unia Bracka	m. Mysłowice
12.0465	Fundacja Unia Bracka	m. Katowice
12.0466	Fundacja Unia Bracka	gliwicki
12.0467	Fundacja Unia Bracka	m. Gliwice
12.0469	Fundacja Unia Bracka	m. Sosnowiec
12.0474	Szpakmed sp. z o.o.	m. Ruda Śląska
12.0479	Sigma - Bi Jacek Zamłyński s.j.	m. Bytom
12.0488	Sanmed Saniewska s.j.	m. Sosnowiec
12.0489	Zespół Poradni Specjalistycznych nr 1 w Tychach sp. z o.o.	m. Tychy
12.0497	Wojskowa Specjalistyczna Przychodnia Lekarska SP ZOZ	m. Bielsko-Biała
12.0501	Samodzielny Gminny ZOZ w Jasienicy	bielski
12.0503	Obwód Lecznictwa Kolejowego - S. P. Z. O. Z. w Bielsku - Białej	m. Bielsko-Biała
12.0513	ZOZ Medyk sp. z o.o.	żywiecki
12.0523	NZOZ Ubezpieczalnia Šimeček - Bączek, Fiedor, Perchała, Brawański, Koźlik s.j.	cieszyński
12.0531	Stowarzyszenie na Rzecz Rozwoju Przychodni Rejonowej w Wiśle	cieszyński

Tabela 2.4.108: Lista świadczeniodawców

ID	Nazwa	Powiat
12.0540	Witold Kurowski, Roman Matonóg Praktyka Grupowa Lekarzy Podstawowej Opieki Zdrowotnej s.c. Witold Kurowski, Roman Matonóg	żywiecki
12.0549	NZOZ Falmed B. Falkowska, J. Falkowski s.j.	bielski
12.0550	Maria Grygierzec	bielski
12.0558	Niepubliczny Wielospecjalistyczny ZOZ Piotr Gruszczyk sp. z o.o.	cieszyński
12.0568	NZOZ Welux sp. z o.o.	cieszyński
12.0576	Łucja Przybyła - Majka	bielski
12.0579	Iwona Stępień, Bogdan Stępień - Zdrowie s.c.	cieszyński
12.0584	Polimed sp. z o.o.	bielski
12.0602	Krzysztof Nowara	cieszyński
12.0609	Konior Clinic sp. z o.o. s.k.	m. Bielsko-Biała
12.0610	Centrum Medyczne Med - Koz Mediko Dąbrowski Lekarska Spółka Partnerska	bielski
12.0640	SP ZOZ Miejska Przychodnia Rejonowa	częstocheński
12.0651	Przychodnia Lekarska Rzymskokatolickiej Parafii Archikatedralnej pw. Świętej Rodziny	m. Częstochowa
12.0655	Spółka z Ograniczoną Odpowiedzialnością NZOZ Centrum Medyczne Amicus	m. Częstochowa
12.0662	NZOZ Przychodnia Lekarska Blamed sp. z o.o.	częstocheński
12.0664	NZOZ Przychodnia Lekarska Medyk w Lublińcu Barbara Muszewska, Janusz Rabus, Bogdan Radecki, Anna Stalmach s.j.	lubliniecki
12.0669	Barbara Kurczych	częstocheński
12.0676	Krzysztof Nadaj	częstocheński
12.0680	NZOZ Przychodnia Lekarska w Kruszynie sp. z o.o.	częstocheński
12.0683	Medar sp. z o.o.	m. Częstochowa
12.0685	NZOZ Medicor Kowalski, Pilarski, Janas s.j.	myszowski
12.0689	Adam Jakubiec	myszowski
12.0712	Adam Konina	lubliniecki
12.0713	NZOZ Przychodnia Lekarska Księżycowa sp. z o.o.	m. Częstochowa
12.0717	NZOZ Przychodnia Lekarska Wrzosowiak sp. z o.o.	m. Częstochowa
12.0718	Olmed sp. z o.o.	m. Częstochowa
12.0722	NZOZ Przychodnia Lekarska Nord Med sp. z o.o.	m. Częstochowa
12.0723	Specjalistyczne Centrum Medyczne Spec - Med sp. z o.o.	m. Częstochowa
12.0725	NZOZ Przychodnia Lekarska Nasze Zdrowie sp. z o.o.	m. Częstochowa
12.0726	NZOZ Przychodnia Nadrzeczna sp. z o.o.	m. Częstochowa
12.0728	Przychodnia Lekarska Ars Medica Bis	m. Częstochowa
12.0731	NZOZ Cormed sp. z o.o.	m. Częstochowa
12.0735	Przychodnia Lekarska Medicus Bis	m. Częstochowa
12.0742	Euro - Medicus Waldemar Tyrek Małgorzata Tyrek s.j.	m. Częstochowa
12.0750	Samodzielny Publiczny Zakład Lecznictwa Ambulatoryjnego z siedzibą w Rudniku	raciborski
12.0752	Eskulap sp. z o.o.	m. Żory
12.0753	Ośrodek Usług Medycznych Alergokol	m. Rybnik
12.0756	Korporacja Medyczna Kmk sp. z o.o.	m. Rybnik
12.0757	Bożena Konieczny - Freund	wodzisławski
12.0760	NZOZ Alfa - Med sp. z o.o.	m. Żory
12.0761	De - Med sp. z o.o.	m. Żory
12.0764	Medicor sp. z o.o.	m. Jastrzębie-Zdrój

Tabela 2.4.108: Lista świadczeniodawców

ID	Nazwa	Powiat
12.0775	Weronika Stefańska	m. Jastrzębie-Zdrój
12.0787	Honestus s.c. Joanna Cyl, Agata Guma, Robert Huras, Urszula Lubryka	m. Jastrzębie-Zdrój
12.0793	Salus sp. z o.o.	m. Jastrzębie-Zdrój
12.0802	Centrum Medyczne sp. z o.o.	m. Rybnik
12.0803	NZOZ Medyk sp. z o.o.	m. Rybnik
12.0809	Centrum Medyczne Eskulap sp. z o.o.	raciborski
12.0811	Medipoz sp. z o.o..	rybnicki
12.0816	NZOZ Kaczmarczyk, Rak i Partnerzy - Lekarze Spółka Partnerska	rybnicki
12.0817	Amicus - Med sp. z o.o.	raciborski
12.0820	Medikol sp. z o.o.	m. Rybnik
12.0822	Vitamed sp. z o.o.	wodzisławski
12.0826	Centrum Zdrowia sp. z o.o.	raciborski
12.0861	Zakład Lecznictwa Ambulatoryjnego w Sosnowcu	m. Sosnowiec
12.0862	Zakład Lecznictwa Ambulatoryjnego w Zawierciu	zawierciański
12.0863	ZOZ w Wojkowicach	będziński
12.0864	Olk Poradnie Specjalistyczne w Sosnowcu sp. z o.o.	m. Sosnowiec
12.0866	SP ZOZ w Ogrodzieńcu	zawierciański
12.0867	SP ZOZ Skalmed w Kroczykach	zawierciański
12.0868	SP ZOZ w Porębie	zawierciański
12.0877	Zdrowie II sp. z o.o.	m. Sosnowiec
12.0882	NZOZ Lekarza Rodzinnego Medical - Ms sp. z o.o.	będziński
12.0885	NZOZ Gminne Centrum Medyczne Psary sp. z o.o.	będziński
12.0891	Jarosław Kleszczewski	zawierciański
12.0896	Merkury sp. z o.o.	m. Dąbrowa Górnicza
12.0901	Przedsiębiorstwo Świadczeń Zdrowotnych i Promocji Zdrowia Elvita - Jaworzno III sp. z o.o.	m. Jaworzno
12.0903	Przedsiębiorstwo Świadczeń Zdrowotnych i Promocji Zdrowia Elvita - Jaworzno III sp. z o.o.	będziński
12.0915	Lidia Małgorzata Maltazar - Czerczak, Aleksandra Jolanta Rodak Polmed s.c.	będziński
12.0919	Zespół Lecznictwa Otwartego sp. z o.o. w Jaworznie	m. Jaworzno
12.0920	Medicus sp. z o.o.	zawierciański
12.0924	Promed sp. z o.o.	będziński
12.0927	Sante Clinic sp. z o.o. s.k.	m. Sosnowiec
12.0930	NZOZ Medyk	będziński
12.0934	Medico - Ząbkowice sp. z o.o.	m. Dąbrowa Górnicza
12.0936	Prinn sp. z o.o.	m. Dąbrowa Górnicza
12.0940	Aneta Grzegorzczak	m. Sosnowiec
12.0951	Medicata sp. z o.o..	m. Sosnowiec
12.0952	Zbm Zdrowie Maria Sadowska - Wieczorek, Bartosz Wieczorek s.j.	m. Bytom
12.0956	Izabella Deńca - Kuziemko	m. Sosnowiec
12.0965	NZOZ F - Med sp. z o.o. s.k.	m. Sosnowiec
12.0972	ZOZ w Knurowie	gliwicki
12.0974	Obwód Lecznictwa Kolejowego w Gliwicach - Spzoz	m. Gliwice
12.0976	SP ZOZ w Tworogu	tarnogórski
12.0978	Przychodnia Lekarzy Specjalistów Zdrowie sp. z o.o.	m. Zabrze
12.0979	Radan - Med sp. z o.o. Zakład Lecznictwa	m. Gliwice
12.0980	Corpora - Med Centrum Leczniczo - Rehabilitacyjne sp. z o.o.	m. Gliwice
12.0982	Usługi Medyczne Pro - Med sp. z o.o.	m. Gliwice
12.0983	Centrum Medyczne Eko - prof - Med sp. z o.o.	tarnogórski
12.0985	NZOZ Centrum Usług Medycznych Aa Remedium Awramienko s.j.	gliwicki
12.0988	Revitamed sp. z o.o.	m. Zabrze
12.0990	Barbara Pietrasińska, Jerzy Słodczyk s.c. Fam - Med	tarnogórski
12.0994	NZOZ Eskulap s.j. G. Kowalska A. Kubala	tarnogórski
12.0997	Centrum Profilaktyki i Lecznictwa Cenpil sp. z o.o.	m. Gliwice

Tabela 2.4.108: Lista świadczeniodawców

ID	Nazwa	Powiat
12.1025	Niepubliczny Wielospecjalistyczny ZOZ Zabrzeńskie Centrum Opieki Medycznej Salubris	m. Zabrze
12.1028	Artmed sp. z o.o.	m. Zabrze
12.1032	B. Błaszczńska i E. Kołodziej Spółka Partnerska Lekarzy	gliwicki
12.1035	Iwona Kuźmińska - Meryk i Partnerzy - Lekarze	gliwicki
12.1045	Przychodnia Akademicka w Gliwicach sp. z o.o.	m. Gliwice
12.1047	Med - Profil NZOZ sp. z o.o.	gliwicki
12.1050	Opifer sp. z o.o.	m. Zabrze
12.1052	NZOZ Promed sp. z o.o.	będziński
12.1053	NZOZ Promed sp. z o.o.	tarnogórski
12.1055	NZOZ Epm - Osada sp. z o.o.	tarnogórski
12.1060	NZOZ Przychodnia Wielospecjalistyczna sp. z o.o.	tarnogórski
12.1075	NZOZ Centrum Słuchu i Mowy Medincus	m. Katowice
12.1115	Centrum Diagnostyczne Asper sp. z o.o. Poradnia Chorób Płuc i Gruźlicy Oraz Pracownia Bakteriologiczna	m. Tychy
12.1127	NZOZ Laryngologia - lek. Barbara Ćwik - Luka	m. Chorzów
12.1143	Laryngo - Med Izabela Bratek - Jawor, Barbara Konopka Spółka Partnerska	m. Siemianowice Śląskie
12.1145	Med - Mikołów Mikołowskie Centrum Usług Medycznych Spółka z Ograniczoną Odpowiedzialnością	mikołowski
12.1147	Jolanta Gąsior	m. Siemianowice Śląskie
12.1153	Euromed - M sp. z o.o.	m. Mysłowice
12.1154	NZOZ Siciarzspółka Partnerska Lekarzy	m. Mysłowice
12.1157	Irena Leśniewska	m. Katowice
12.1159	NZOZ Larynx - Med	m. Piekary Śląskie
12.1167	Cen - Med Specjalistyczny Ośrodek Badań i Porad Lekarskich	m. Bytom
12.1193	Piotr s.c.haefer	m. Piekary Śląskie
12.1195	Mariola Wiatr	m. Bytom
12.1208	NZOZ Multimed J. Markowski - s.j.	m. Katowice
12.1212	NZOZ Poradnia Laryngologiczna Sowula s.j.	m. Siemianowice Śląskie
12.1223	NZOZ AI - Med s.c. Jerzy Brasse, Wanda Brasse s.c.	żywiecki
12.1240	NZOZ Laryngomed s.c. Agnieszka Staniec, Teresa Karasińska	m. Bielsko-Biała
12.1245	NZOZ Laryngolog s.c. w Bielsku - B. Łakota - Pruhto Janina, Moskala Grażyna	m. Bielsko-Biała
12.1255	NZOZ Laryngologia Danuta Bajorek, Marzena Laskowska s.j.	bielski
12.1256	NZOZ Laryngologia Danuta Bajorek, Marzena Laskowska s.j.	pszczyński
12.1257	NZOZ Laryngologia Danuta Bajorek, Marzena Laskowska s.j.	cieszyński
12.1274	Krystian Mężyk Zakład Wielobranżowy	cieszyński
12.1288	Audiofonika - Aparaty Słuchowe Przemysław Śpiewak - s.j.	m. Bielsko-Biała
12.1293	Bolesław Kubiena	cieszyński
12.1299	Gabinet Otolaryngologii Elżbieta Buczek - Konopka	bielski
12.1314	Optimax - Fenig s.j.	częstochoowski
12.1319	Maria Konieczna	lubliniecki
12.1327	Elżbieta Drewienkiewicz - Suliga	m. Częstochowa
12.1333	Anastazja Janik	m. Częstochowa
12.1335	NZOZ Oto - Medicus Bęś Grażyna	kłobucki
12.1343	Bogusław Przydacz	lubliniecki
12.1390	Leonarda Dorota Lizurek - Szkatuła	wodzisławski

Tabela 2.4.108: Lista świadczeniodawców

ID	Nazwa	Powiat
12.1391	NZOZ Laryngologdy M. Śliwa - P. Frelich Spółka Partnerska	wodzisławski
12.1393	NZOZ Laryngo - Med Stefański Andrzej, Krzywoń Wojciech s.j.	m. Żory
12.1443	Marzena Sobucka	m. Dąbrowa Górnicza
12.1449	Małgorzata Cop	będziński
12.1466	NZOZ Instytut Zdrowia Centrum Bańkowski Janusz, Pisiewicz Mariusz s.c.	m. Sosnowiec
12.1467	NZOZ Nowa Radiologia Adam Pilawski, Andrzej Kasprzak s.j.	m. Dąbrowa Górnicza
12.1469	Centrum - Med Anna Drzewiecka, Elżbieta Drzewiecka s.j.	będziński
12.1479	Wielospecjalistyczna Przychodnia Lekarska Centrum Barbara Pasieka i Magdalenapasieka s.j.	m. Zabrze
12.1481	Kamilla Buszka - Wieprzycka	gliwicki
12.1493	Niepubliczny Zakład Opieki Zdrowotnej Poradnie Wielospecjalistyczne sp. z o.o.	m. Gliwice
12.1501	NZOZ Santi - Med sp. z o.o.	tarnogórski
12.1524	Gabinet Laryngologiczny lek. Med. Zofia Czyżewska - Anioł	m. Zabrze
12.2974	NZOZ Animed Anna Lebek - Ordon s.j.	tarnogórski
12.2997	NZOZ Med - Vox Leśniewscy s.j.	m. Katowice

Opracowanie DAiS na podstawie danych NFZ

Tabela 2.4.109: Liczba porad w tys. wg świadczeniodawców i grup rozpoznań

ID	Dane wg 4 największych podgrup					choroby spoza grupy [tys.]
	Obrażenia czaszkowo - mózgowie [tys.]	Inne urazy [tys.]	Urazy kończyn górnych [tys.]	Urazy kręgosłupa [tys.]	Urazy razem [tys.]	
12.0001	0,09	-	-	-	0,09	4,80
12.0003	0,03	-	-	-	0,03	4,11
12.0004	0,04	0,00	-	-	0,04	1,35
12.0007	0,04	0,00	-	0,00	0,05	6,74
12.0012	0,15	-	-	-	0,15	5,56
12.0013	0,27	0,01	-	-	0,28	4,39
12.0014	0,16	0,00	0,00	-	0,17	8,27
12.0015	0,11	-	-	-	0,11	8,92
12.0017	0,11	-	-	-	0,11	4,93
12.0018	0,04	0,00	-	-	0,04	1,38
12.0021	0,02	-	-	-	0,02	1,88
12.0023	0,22	-	-	-	0,22	5,66
12.0025	0,04	0,00	-	0,00	0,05	12,13
12.0026	0,03	-	-	-	0,03	1,94
12.0027	0,07	0,00	-	-	0,07	3,56
12.0030	0,04	0,00	-	-	0,04	2,61
12.0033	0,01	-	-	-	0,01	1,08
12.0039	0,02	-	-	-	0,02	2,02
12.0042	0,03	-	-	-	0,03	4,27
12.0043	0,09	-	-	-	0,09	5,57
12.0049	0,01	-	-	-	0,01	0,84
12.0054	0,09	0,00	-	-	0,10	12,74
12.0055	0,00	-	-	-	0,00	1,96

Tabela 2.4.109: Liczba porad w tys. wg świadczeniodawców i grup rozpoznań

ID	Dane wg 4 największych podgrup					choroby spoza grupy [tys.]
	Obrażenia czaszkowo - mózgowe [tys.]	Inne urazy [tys.]	Urazy kończyn górnych [tys.]	Urazy kręgosłupa [tys.]	Urazy razem [tys.]	
12.0056	0,01	-	-	-	0,01	0,40
12.0058	0,00	-	-	-	0,00	2,17
12.0065	0,10	-	-	-	0,10	4,35
12.0066	0,01	-	-	0,00	0,01	1,68
12.0068	0,01	-	-	-	0,01	2,23
12.0070	0,01	-	-	-	0,01	2,06
12.0092	0,00	-	-	-	0,00	0,66
12.0098	0,01	-	-	-	0,01	3,79
12.0113	0,01	-	-	-	0,01	2,03
12.0116	0,01	-	-	-	0,01	2,86
12.0118	0,02	-	-	-	0,02	3,93
12.0122	0,01	-	-	-	0,01	1,60
12.0140	0,00	-	-	-	0,00	3,13
12.0142	0,00	-	-	-	0,00	1,70
12.0145	0,01	-	-	-	0,01	2,02
12.0155	0,04	0,00	-	-	0,04	5,16
12.0181	0,04	-	-	-	0,05	4,66
12.0182	0,00	-	0,00	-	0,01	1,26
12.0235	0,01	-	-	-	0,01	2,14
12.0238	0,01	-	-	-	0,01	1,85
12.0246	0,01	0,00	-	-	0,01	5,20
12.0247	0,00	0,00	-	-	0,00	0,62
12.0249	0,00	-	-	-	0,00	0,79
12.0259	0,01	-	-	-	0,01	2,97
12.0261	0,00	-	-	-	0,00	0,68
12.0265	0,00	-	0,00	-	0,00	3,23
12.0267	0,00	-	-	-	0,00	1,94
12.0271	0,00	-	-	-	0,00	1,04
12.0272	0,03	-	-	-	0,03	3,78
12.0279	0,01	-	-	-	0,01	2,89
12.0285	0,06	0,00	-	-	0,06	6,82
12.0299	0,00	-	-	-	0,00	0,91
12.0308	0,03	-	0,00	-	0,03	6,23
12.0322	0,01	-	-	-	0,01	1,24
12.0323	0,01	-	-	-	0,01	1,09
12.0325	0,00	-	-	-	0,00	1,02
12.0328	0,01	0,00	-	-	0,01	2,45
12.0329	0,02	-	-	-	0,02	3,33
12.0337	0,01	-	-	-	0,01	2,60
12.0339	0,00	-	-	-	0,00	0,67
12.0347	0,00	-	-	-	0,00	1,48
12.0354	0,04	0,00	-	-	0,04	2,05
12.0360	0,00	-	-	-	0,01	0,92
12.0363	0,00	-	0,00	-	0,00	1,72
12.0365	0,00	-	-	-	0,00	0,94
12.0369	0,00	-	-	-	0,00	1,64
12.0378	0,04	0,00	-	-	0,05	5,51
12.0379	0,03	-	-	-	0,03	5,19
12.0381	0,00	-	-	-	0,00	1,57
12.0385	0,00	-	-	-	0,00	0,29
12.0404	0,00	-	-	-	0,00	0,45
12.0415	0,02	-	-	-	0,02	2,88
12.0419	0,00	-	-	-	0,00	0,85

Tabela 2.4.109: Liczba porad w tys. wg świadczeniodawców i grup rozpoznań

ID	Dane wg 4 największych podgrup					choroby spoza grupy [tys.]
	Obrażenia czaszkowo - mózgowe [tys.]	Inne urazy [tys.]	Urazy kończyn górnych [tys.]	Urazy kręgosłupa [tys.]	Urazy razem [tys.]	
12.0421	0,00	-	-	-	0,00	0,92
12.0428	0,01	-	-	-	0,01	0,73
12.0429	0,00	-	-	-	0,00	0,76
12.0430	0,01	-	-	-	0,01	2,35
12.0434	0,01	0,00	-	-	0,01	2,93
12.0446	0,00	-	-	0,00	0,00	0,72
12.0448	0,02	-	-	-	0,02	3,87
12.0457	0,00	-	-	-	0,00	1,43
12.0462	0,04	-	-	-	0,04	4,63
12.0463	0,01	-	-	-	0,01	2,23
12.0464	0,00	-	-	-	0,00	1,72
12.0465	0,03	0,00	-	-	0,04	5,74
12.0466	0,06	0,00	-	-	0,07	4,77
12.0467	0,04	-	-	-	0,04	4,46
12.0469	0,02	-	-	-	0,02	4,71
12.0474	0,02	-	-	-	0,02	6,33
12.0479	0,01	-	-	-	0,01	3,38
12.0488	0,00	-	-	-	0,00	0,39
12.0489	0,04	-	-	-	0,04	3,60
12.0497	0,00	-	-	-	0,00	0,27
12.0501	0,00	-	-	-	0,00	0,68
12.0503	0,00	-	-	-	0,00	1,93
12.0513	0,01	-	-	-	0,01	0,81
12.0523	0,00	-	-	-	0,00	1,17
12.0531	0,01	-	-	-	0,01	2,00
12.0540	0,00	-	-	-	0,00	0,64
12.0549	0,01	0,00	-	-	0,01	3,60
12.0550	-	-	0,00	-	0,00	1,36
12.0576	0,00	-	-	-	0,00	0,69
12.0579	0,01	-	-	-	0,01	3,08
12.0584	0,00	-	-	-	0,00	1,23
12.0602	0,01	-	-	-	0,01	1,13
12.0609	0,00	-	-	-	0,00	1,35
12.0610	0,00	-	-	-	0,00	0,58
12.0640	0,01	-	-	-	0,01	1,31
12.0651	0,00	-	-	-	0,00	0,44
12.0655	0,00	-	-	-	0,00	1,45
12.0662	0,00	-	-	-	0,00	1,76
12.0664	0,00	-	-	-	0,00	1,68
12.0669	0,01	-	-	-	0,01	0,84
12.0676	0,01	-	-	-	0,01	1,39
12.0680	0,00	-	-	-	0,00	0,54
12.0683	0,00	-	-	-	0,00	0,95
12.0685	0,00	-	-	-	0,00	1,33
12.0689	0,00	-	-	-	0,00	0,94
12.0712	0,00	-	-	-	0,00	0,97
12.0713	0,00	-	-	-	0,00	2,93
12.0717	0,03	0,00	0,00	-	0,03	4,53
12.0718	0,00	-	-	-	0,00	0,94
12.0722	0,01	0,00	-	-	0,01	3,10
12.0723	0,04	-	-	-	0,04	6,46
12.0725	0,00	-	-	-	0,00	1,29
12.0726	0,01	-	-	-	0,01	1,21

Tabela 2.4.109: Liczba porad w tys. wg świadczeniodawców i grup rozpoznań

ID	Dane wg 4 największych podgrup					choroby spoza grupy [tys.]
	Obrażenia czaszkowo - mózgowe [tys.]	Inne urazy [tys.]	Urazy kończyn górnych [tys.]	Urazy kręgosłupa [tys.]	Urazy razem [tys.]	
12.0728	0,00	-	-	-	0,00	0,77
12.0731	0,00	-	-	-	0,00	2,00
12.0735	0,00	-	-	-	0,00	1,31
12.0742	0,00	-	-	-	0,00	0,89
12.0750	0,00	-	-	-	0,00	0,58
12.0752	0,02	0,00	-	-	0,03	5,77
12.0753	0,00	-	-	-	0,00	1,36
12.0756	0,02	0,00	-	-	0,02	2,49
12.0757	0,03	-	-	-	0,03	4,81
12.0760	0,01	-	-	-	0,01	2,86
12.0761	0,00	0,00	-	-	0,00	0,96
12.0764	0,01	-	-	-	0,01	2,65
12.0775	0,00	-	-	-	0,00	0,41
12.0787	0,04	-	-	-	0,04	4,04
12.0793	0,03	-	-	-	0,03	2,43
12.0802	0,20	0,00	-	-	0,20	9,77
12.0803	0,01	-	-	-	0,01	1,68
12.0809	0,01	-	-	-	0,01	4,17
12.0811	0,02	-	-	-	0,02	2,05
12.0816	0,00	-	-	-	0,00	0,74
12.0817	0,00	-	-	-	0,00	0,38
12.0820	0,02	-	-	-	0,02	4,63
12.0822	0,01	0,00	-	-	0,02	1,48
12.0826	0,01	-	-	-	0,01	2,30
12.0861	0,13	0,00	-	0,00	0,13	19,20
12.0862	0,19	-	-	-	0,19	13,17
12.0863	0,00	-	-	-	0,00	1,85
12.0864	0,00	-	-	-	0,00	3,16
12.0866	0,00	-	-	-	0,00	1,29
12.0867	0,00	-	-	-	0,00	0,70
12.0868	0,00	-	-	-	0,00	1,04
12.0877	0,00	-	-	-	0,00	0,83
12.0882	0,00	-	-	-	0,00	1,94
12.0885	0,00	-	-	-	0,00	1,12
12.0896	0,05	0,00	-	-	0,06	4,84
12.0901	0,02	-	-	-	0,02	8,87
12.0903	0,01	-	-	-	0,01	2,48
12.0915	0,00	-	-	-	0,00	1,13
12.0919	0,07	-	-	-	0,07	7,19
12.0927	0,00	-	-	-	0,00	1,48
12.0934	0,02	-	-	-	0,02	3,25
12.0936	0,04	-	-	-	0,04	6,23
12.0952	0,00	-	-	-	0,00	0,63
12.0956	0,00	-	-	-	0,00	0,73
12.0965	0,00	-	-	-	0,00	0,59
12.0972	0,01	-	-	-	0,01	1,19
12.0974	0,02	-	-	-	0,02	5,05
12.0976	0,00	-	-	-	0,00	0,72
12.0978	0,00	-	-	-	0,00	1,16
12.0979	0,00	-	-	-	0,00	0,88
12.0980	0,00	-	-	-	0,00	1,84
12.0982	0,01	-	-	-	0,01	1,43
12.0983	0,02	-	-	-	0,02	2,09

Tabela 2.4.109: Liczba porad w tys. wg świadczeniodawców i grup rozpoznań

ID	Dane wg 4 największych podgrup					choroby spoza grupy [tys.]
	Obrażenia czaszkowo - mózgowe [tys.]	Inne urazy [tys.]	Urazy kończyn górnych [tys.]	Urazy kręgosłupa [tys.]	Urazy razem [tys.]	
12.0985	0,01	-	-	-	0,01	2,36
12.0988	0,00	-	-	-	0,00	0,89
12.0990	0,00	-	-	-	0,00	1,42
12.0994	0,00	-	-	-	0,00	0,66
12.0997	0,00	-	-	-	0,00	2,41
12.1025	0,00	-	-	-	0,00	0,62
12.1028	0,01	-	-	-	0,01	5,45
12.1032	0,00	-	-	-	0,00	0,71
12.1035	0,02	-	-	-	0,02	4,40
12.1045	0,00	-	-	-	0,00	1,50
12.1047	-	-	-	-	0,00	0,88
12.1050	0,00	-	-	-	0,00	1,00
12.1053	0,00	-	-	-	0,00	0,93
12.1055	0,00	-	-	-	0,00	1,09
12.1075	0,00	-	-	-	0,00	1,32
12.1127	0,04	-	-	-	0,04	6,11
12.1143	0,05	-	-	-	0,05	7,96
12.1145	0,04	-	-	-	0,04	5,56
12.1147	0,00	-	-	-	0,00	4,76
12.1153	0,03	-	-	-	0,03	2,95
12.1154	0,02	-	-	-	0,02	3,83
12.1159	0,01	-	-	-	0,01	1,96
12.1167	0,01	-	-	-	0,01	1,73
12.1193	0,02	-	-	-	0,02	1,48
12.1208	0,00	-	-	-	0,00	0,77
12.1212	0,00	-	-	-	0,00	2,62
12.1223	0,05	-	-	-	0,05	4,91
12.1240	0,03	-	-	-	0,03	4,12
12.1245	0,10	0,00	-	-	0,10	10,09
12.1255	0,08	0,00	-	-	0,08	6,17
12.1256	0,01	-	-	-	0,01	2,87
12.1257	0,01	-	-	-	0,01	1,71
12.1274	0,00	-	-	-	0,00	1,08
12.1288	0,00	-	-	-	0,00	1,02
12.1293	0,01	-	-	-	0,01	4,30
12.1299	0,01	-	-	-	0,01	0,87
12.1314	0,00	-	-	-	0,00	1,40
12.1319	0,01	0,00	-	-	0,01	2,54
12.1327	0,00	-	-	-	0,00	0,90
12.1333	0,00	-	-	-	0,00	1,16
12.1335	0,04	-	-	-	0,04	5,06
12.1343	0,02	0,00	-	-	0,02	3,29
12.1390	0,02	-	-	-	0,02	3,60
12.1391	0,07	-	-	-	0,07	6,12
12.1393	0,07	0,00	-	-	0,07	7,08
12.1443	0,00	-	-	-	0,00	1,40
12.1449	0,01	-	-	-	0,01	2,43
12.1467	0,00	-	-	-	0,00	1,76
12.1469	-	0,00	0,00	-	0,00	1,51
12.1481	0,01	-	-	-	0,01	2,20
12.1493	0,06	-	-	-	0,06	10,02
12.1524	0,00	-	-	-	0,00	3,18
12.2974	0,00	-	-	-	0,00	1,54

Tabela 2.4.109: Liczba porad w tys. wg świadczeniodawców i grup rozpoznai

ID	Dane wg 4 największych podgrup					choroby spoza grupy [tys.]
	Obrażenia czaszkowo - mózgowe [tys.]	Inne urazy [tys.]	Urazy kończyn górnych [tys.]	Urazy kręgosłupa [tys.]	Urazy razem [tys.]	
Woj.	4,94	0,07	0,01	0,01	5,05	682,25

Opracowanie DAiS na podstawie danych NFZ

Największy świadczeniodawca w województwie sprawozdał 19,3 tys. porad dla 7,7 tys. pacjentów (por. Tabela 2.4.110. Tym samym liczba porad na pacjenta u tego świadczeniodawcy wyniosła 2,5. Sumaryczny odsetek porad W11 i W21 wyniósł w województwie 49,5%. 127 świadczeniodawców charakteryzowało się wyższą wartością tego wskaźnika, niż wartość wojewódzka.

Tabela 2.4.110: Porady według świadczeniodawców i kategorii

ID	Liczba porad [tys.]	Liczba pacjentów [tys.]	Liczba porad na pacj.	Porady zachowaw. w woj. [%]	Porady W11 w zachowaw. w woj. [%]	Porady W21 w zachowaw. w woj. [%]	Porady zabieg. w woj [%]	Porady KAOS. w woj. [%]	Porady ASDK. w woj. [%]	Porady odrębne w woj. [%]
12.0001	4,89	2,63	1,86	88,66	71,76	-	10,57	0,35	-	-
12.0003	4,14	2,42	1,71	88,00	36,57	-	11,98	0,02	-	-
12.0004	1,40	0,67	2,08	90,62	58,31	-	7,31	0,50	-	-
12.0007	6,79	2,71	2,50	87,44	60,02	-	8,99	1,84	-	-
12.0012	5,71	2,46	2,32	80,98	64,14	-	17,55	0,84	-	-
12.0013	4,67	2,08	2,25	93,47	74,83	-	5,57	0,47	-	-
12.0014	8,44	3,14	2,69	68,34	43,40	-	29,36	0,85	-	-
12.0015	9,04	3,37	2,68	72,66	36,28	-	27,34	-	-	-
12.0017	5,05	2,43	2,07	76,34	64,37	-	21,62	1,13	-	-
12.0018	1,42	0,69	2,05	84,94	63,62	-	11,05	2,11	-	-
12.0021	1,90	0,82	2,30	53,22	41,09	-	44,51	0,79	-	-
12.0023	5,88	2,61	2,26	93,55	60,24	-	6,33	0,07	-	-
12.0025	12,18	4,90	2,49	77,57	56,10	-	21,33	0,61	-	-
12.0026	1,97	0,99	1,99	55,87	44,29	-	44,13	-	-	-
12.0027	3,63	1,56	2,33	85,65	63,88	-	14,35	-	-	-
12.0030	2,65	1,31	2,01	78,67	59,57	-	21,33	-	-	-
12.0033	1,09	0,61	1,79	84,71	73,39	-	15,29	-	-	-
12.0039	2,04	1,02	2,01	73,58	41,14	-	26,32	0,05	-	-
12.0042	4,30	2,75	1,56	71,01	38,06	-	28,99	-	-	-
12.0043	5,66	2,64	2,14	90,97	56,53	-	9,03	-	-	-
12.0049	0,84	0,30	2,79	72,51	33,65	-	27,49	-	-	-
12.0054	12,84	5,52	2,33	92,67	81,55	-	6,53	0,73	-	-
12.0055	1,96	0,79	2,49	95,11	64,97	-	4,89	-	-	-
12.0056	0,41	0,27	1,51	84,43	59,12	-	15,57	-	-	-
12.0058	2,17	0,98	2,22	85,81	79,49	-	14,15	0,05	-	-
12.0065	4,45	2,03	2,19	93,80	77,22	-	6,20	-	-	-
12.0066	1,68	1,04	1,61	92,45	69,32	-	7,55	-	-	-
12.0068	2,24	0,97	2,30	60,52	30,77	-	39,48	-	-	-
12.0070	2,07	0,75	2,77	85,78	69,96	-	14,22	-	-	-
12.0092	0,66	0,26	2,57	79,09	0,76	-	20,91	-	-	-
12.0098	3,80	1,72	2,21	66,22	24,71	-	33,78	-	-	-
12.0113	2,04	0,86	2,37	65,90	42,68	-	34,10	-	-	-
12.0116	2,87	1,89	1,52	75,68	25,09	-	24,32	-	-	-
12.0118	3,95	1,55	2,54	91,99	60,16	-	8,01	-	-	-

Tabela 2.4.110: Porady według świadczeniodawców i kategorii

ID	Liczba porad [tys.]	Liczba pacjentów [tys.]	Liczba porad na pacj.	Porady zachowaw. w woj. [%]	Porady W11 w zachowaw. w woj. [%]	Porady W21 w zachowaw. w woj. [%]	Porady zabieg. w woj [%]	Porady KAOS. w woj. [%]	Porady ASDK. w woj. [%]	Porady odrębne w woj. [%]
12.0122	1,61	1,06	1,52	95,28	30,95	-	4,72	-	-	-
12.0124	1,43	0,72	1,97	92,84	40,98	-	7,16	-	-	-
12.0132	0,88	0,38	2,28	93,26	60,69	-	6,74	-	-	-
12.0140	3,14	1,31	2,39	59,89	23,57	-	40,11	-	-	-
12.0142	1,70	0,96	1,78	70,29	28,24	-	29,71	-	-	-
12.0145	2,03	1,00	2,04	89,72	64,21	-	10,28	-	-	-
12.0155	5,20	2,09	2,49	81,76	59,92	-	18,24	-	-	-
12.0181	4,71	2,44	1,93	63,56	21,21	-	36,44	-	-	-
12.0182	1,26	0,62	2,03	81,72	49,29	-	18,28	-	-	-
12.0190	0,76	0,44	1,73	52,96	36,10	-	47,04	-	-	-
12.0235	2,15	1,21	1,77	92,77	42,89	-	7,23	-	-	-
12.0238	1,86	0,91	2,03	90,78	82,26	-	9,22	-	-	-
12.0246	5,21	2,87	1,82	67,92	50,49	-	32,08	-	-	-
12.0247	0,63	0,31	2,00	70,61	27,96	-	29,39	-	-	-
12.0249	0,79	0,39	2,03	78,40	27,95	-	21,60	-	-	-
12.0259	2,98	1,44	2,07	83,02	37,21	-	16,91	0,03	-	-
12.0261	0,68	0,36	1,87	90,18	23,46	-	9,82	-	-	-
12.0262	0,98	0,46	2,12	58,85	35,01	-	41,15	-	-	-
12.0263	0,48	0,27	1,79	60,42	2,71	-	39,58	-	-	-
12.0265	3,24	1,59	2,04	49,77	45,29	-	50,23	-	-	-
12.0267	1,94	0,88	2,21	65,76	18,38	-	34,24	-	-	-
12.0271	1,05	0,62	1,68	82,98	59,37	-	17,02	-	-	-
12.0272	3,81	2,90	1,32	79,44	45,32	-	20,56	-	-	-
12.0279	2,91	1,60	1,82	89,95	36,63	-	10,05	-	-	-
12.0285	6,89	3,63	1,90	94,64	52,11	-	5,36	-	-	-
12.0287	1,01	0,40	2,52	53,17	53,17	-	46,83	-	-	-
12.0288	0,74	0,36	2,06	75,41	47,96	-	24,59	-	-	-
12.0299	0,92	0,50	1,83	64,34	23,45	-	35,66	-	-	-
12.0301	0,52	0,21	2,51	19,35	11,88	-	80,65	-	-	-
12.0308	6,26	2,36	2,65	92,49	62,31	-	7,51	-	-	-
12.0309	0,54	0,22	2,45	72,73	65,12	-	27,27	-	-	-
12.0321	0,44	0,24	1,85	76,87	12,47	-	23,13	-	-	-
12.0322	1,25	0,64	1,94	74,70	36,06	-	25,30	-	-	-
12.0323	1,10	0,64	1,71	76,07	64,06	-	23,93	-	-	-
12.0325	1,02	0,71	1,44	33,14	11,67	-	66,86	-	-	-
12.0328	2,46	1,19	2,06	82,01	19,45	-	17,99	-	-	-
12.0329	3,35	1,29	2,60	74,43	60,99	-	25,57	-	-	-
12.0337	2,61	1,41	1,85	81,07	37,56	-	18,90	-	-	-
12.0339	0,67	0,40	1,70	99,85	95,10	-	0,15	-	-	-
12.0347	1,49	0,57	2,59	68,75	9,90	-	31,25	-	-	-
12.0354	2,09	1,19	1,76	88,15	77,49	-	11,85	-	-	-
12.0360	0,93	0,57	1,62	71,01	64,01	-	28,99	-	-	-
12.0363	1,72	0,93	1,85	50,41	9,69	-	49,59	-	-	-
12.0365	0,94	0,44	2,11	81,52	57,80	-	18,48	-	-	-
12.0369	1,64	0,80	2,05	43,37	38,26	-	56,63	-	-	-
12.0378	5,55	2,96	1,87	73,36	50,06	-	26,64	-	-	-
12.0379	5,22	2,98	1,75	90,06	61,19	-	9,94	-	-	-
12.0381	1,57	0,93	1,68	54,49	42,65	-	45,51	-	-	-
12.0384	1,76	0,88	1,99	49,17	40,34	-	50,83	-	-	-
12.0385	0,30	0,18	1,59	70,51	60,00	-	29,49	-	-	-
12.0404	0,46	0,19	2,38	84,21	49,56	-	15,79	-	-	-
12.0415	2,90	1,48	1,96	98,27	84,11	-	1,73	-	-	-
12.0417	0,68	0,36	1,88	78,32	15,04	-	21,68	-	-	-
12.0419	0,85	0,52	1,64	75,00	52,70	-	25,00	-	-	-
12.0421	0,92	0,43	2,13	78,60	44,87	-	21,40	-	-	-
12.0428	0,74	0,38	1,94	59,59	24,49	-	40,41	-	-	-
12.0429	0,76	0,33	2,28	80,95	74,34	-	19,05	-	-	-
12.0430	2,36	1,41	1,68	78,26	50,72	-	21,74	-	-	-
12.0434	2,93	1,60	1,83	78,79	51,28	-	21,21	-	-	-
12.0446	0,72	0,37	1,93	73,75	3,06	-	26,25	-	-	-

Tabela 2.4.110: Porady według świadczeniodawców i kategorii

ID	Liczba porad [tys.]	Liczba pacjentów [tys.]	Liczba porad na pacj.	Porady zachowaw. w woj. [%]	Porady W11 w zachowaw. w woj. [%]	Porady W21 w zachowaw. w woj. [%]	Porady zabieg. w woj [%]	Porady KAOS. w woj. [%]	Porady ASDK. w woj. [%]	Porady odrębne w woj. [%]
12.0448	3,89	1,81	2,15	63,86	36,03	-	36,14	-	-	-
12.0457	1,43	0,70	2,05	91,74	66,53	-	8,26	-	-	-
12.0458	0,61	0,25	2,43	74,10	40,00	-	25,90	-	-	-
12.0462	4,67	2,35	1,98	78,40	43,90	-	21,60	-	-	-
12.0463	2,23	1,05	2,12	82,71	62,83	-	17,29	-	-	-
12.0464	1,72	1,02	1,69	83,32	72,28	-	16,68	-	-	-
12.0465	5,77	2,74	2,11	75,91	49,76	-	24,09	-	-	-
12.0466	4,84	2,32	2,09	61,33	13,83	-	38,67	-	-	-
12.0467	4,50	1,72	2,61	78,23	53,70	-	21,77	-	-	-
12.0469	4,73	1,94	2,43	85,46	62,05	-	14,54	-	-	-
12.0474	6,35	2,95	2,15	84,61	45,39	-	15,39	-	-	-
12.0479	3,38	1,78	1,90	52,03	31,91	-	47,97	-	-	-
12.0488	0,39	0,25	1,54	69,67	52,70	-	30,33	-	-	-
12.0489	3,63	1,27	2,86	68,12	56,66	-	31,88	-	-	-
12.0497	0,28	0,19	1,49	79,06	-	-	20,94	-	-	-
12.0501	0,68	0,48	1,42	79,06	31,71	-	20,94	-	-	-
12.0503	1,94	0,75	2,58	80,17	1,29	-	19,83	-	-	-
12.0513	0,82	0,70	1,18	77,89	69,62	-	22,11	-	-	-
12.0523	1,17	0,69	1,71	86,53	44,84	-	13,47	-	-	-
12.0531	2,00	0,93	2,15	59,48	47,80	-	40,52	-	-	-
12.0540	0,65	0,51	1,28	69,08	14,31	-	30,92	-	-	-
12.0549	3,61	1,18	3,07	96,54	63,89	-	3,46	-	-	-
12.0550	1,36	0,58	2,32	85,28	53,64	-	14,72	-	-	-
12.0558	0,83	0,52	1,59	51,62	22,33	-	48,38	-	-	-
12.0568	0,27	0,16	1,67	94,05	56,88	-	5,95	-	-	-
12.0576	0,69	0,38	1,84	67,53	31,02	-	32,47	-	-	-
12.0579	3,09	1,78	1,74	99,03	20,13	-	0,78	0,19	-	-
12.0584	1,23	0,64	1,91	81,75	54,18	-	18,25	-	-	-
12.0602	1,14	0,93	1,22	91,32	91,32	-	8,68	-	-	-
12.0609	1,35	0,78	1,73	74,65	19,73	-	25,35	-	-	-
12.0610	0,58	0,36	1,64	90,58	7,71	-	9,42	-	-	-
12.0640	1,32	0,74	1,77	79,88	75,55	-	20,12	-	-	-
12.0651	0,44	0,28	1,58	73,68	48,51	-	26,32	-	-	-
12.0655	1,45	0,90	1,61	81,15	16,09	-	18,85	-	-	-
12.0662	1,76	0,80	2,21	97,15	45,25	-	2,85	-	-	-
12.0664	1,69	0,75	2,26	90,99	70,12	-	9,01	-	-	-
12.0669	0,85	0,62	1,35	80,73	13,48	-	19,27	-	-	-
12.0676	1,39	0,90	1,55	84,35	83,20	-	15,65	-	-	-
12.0680	0,54	0,38	1,42	78,41	76,75	-	21,59	-	-	-
12.0683	0,95	0,59	1,61	69,38	33,05	-	30,62	-	-	-
12.0685	1,33	0,87	1,53	63,12	45,73	-	36,88	-	-	-
12.0689	0,94	0,64	1,46	68,68	22,61	-	31,32	-	-	-
12.0712	0,97	0,57	1,70	70,69	54,59	-	29,31	-	-	-
12.0713	2,94	1,79	1,64	80,49	70,72	-	19,51	-	-	-
12.0717	4,55	2,49	1,83	93,00	90,07	-	7,00	-	-	-
12.0718	0,94	0,62	1,51	90,41	36,99	-	9,59	-	-	-
12.0722	3,11	2,26	1,38	86,62	11,93	-	13,38	-	-	-
12.0723	6,50	4,01	1,62	87,85	68,70	-	12,15	-	-	-
12.0725	1,30	0,82	1,59	90,69	50,12	-	9,31	-	-	-
12.0726	1,21	0,80	1,52	99,51	95,96	-	0,49	-	-	-
12.0728	0,78	0,54	1,43	92,66	82,11	-	7,34	-	-	-
12.0731	2,01	1,21	1,66	81,01	51,20	-	19,04	-	-	-
12.0735	1,31	0,73	1,79	89,08	64,78	-	10,92	-	-	-
12.0742	0,90	0,58	1,56	94,77	80,76	-	5,23	-	-	-
12.0750	0,58	0,26	2,27	82,93	70,69	-	17,07	-	-	-
12.0752	5,80	2,37	2,45	91,16	82,30	-	8,84	-	-	-
12.0753	1,36	0,71	1,93	78,47	55,99	-	21,53	-	-	-
12.0756	2,51	1,21	2,08	93,34	84,60	-	6,66	-	-	-
12.0757	4,84	2,31	2,10	84,50	56,08	-	15,50	-	-	-
12.0760	2,87	1,43	2,01	51,13	13,59	-	48,87	-	-	-

Tabela 2.4.110: Porady według świadczeniodawców i kategorii

ID	Liczba porad [tys.]	Liczba pacjentów [tys.]	Liczba porad na pacj.	Porady zachowaw. w woj. [%]	Porady W11 w zachowaw. w woj. [%]	Porady W21 w zachowaw. w woj. [%]	Porady zabieg. w woj [%]	Porady KAOS. w woj. [%]	Porady ASDK. w woj. [%]	Porady odrębne w woj. [%]
12.0761	0,96	0,61	1,57	94,19	93,98	-	5,81	-	-	-
12.0764	2,66	1,46	1,83	75,52	53,25	-	24,48	-	-	-
12.0775	0,41	0,32	1,28	81,07	16,75	-	18,93	-	-	-
12.0787	4,08	2,52	1,62	98,11	62,79	-	1,89	-	-	-
12.0793	2,46	1,61	1,53	84,88	65,20	-	15,12	-	-	-
12.0802	9,97	6,81	1,46	85,49	14,29	-	14,51	-	-	-
12.0803	1,69	0,74	2,29	55,73	9,34	-	44,27	-	-	-
12.0809	4,19	2,31	1,81	92,34	72,40	-	7,66	-	-	-
12.0811	2,07	0,99	2,09	79,07	51,18	-	20,93	-	-	-
12.0816	0,75	0,54	1,37	84,32	2,01	-	15,68	-	-	-
12.0817	0,38	0,28	1,33	66,05	57,56	-	33,95	-	-	-
12.0820	4,65	2,43	1,91	95,18	43,91	-	4,82	-	-	-
12.0822	1,50	0,95	1,58	93,65	90,58	-	6,35	-	-	-
12.0826	2,31	1,41	1,64	73,46	16,44	-	26,54	-	-	-
12.0861	19,33	7,67	2,52	87,77	72,64	-	12,23	-	-	-
12.0862	13,36	6,52	2,05	84,85	50,60	-	15,15	-	-	-
12.0863	1,85	1,03	1,80	77,50	71,34	-	22,50	-	-	-
12.0864	3,16	1,71	1,85	87,88	32,57	-	12,12	-	-	-
12.0866	1,30	0,68	1,91	96,07	95,61	-	3,93	-	-	-
12.0867	0,70	0,41	1,69	62,89	42,26	-	37,11	-	-	-
12.0868	1,04	0,62	1,69	61,96	41,98	-	38,04	-	-	-
12.0877	0,84	0,52	1,60	79,88	74,01	-	20,12	-	-	-
12.0882	1,94	0,94	2,06	84,57	72,03	-	15,43	-	-	-
12.0885	1,12	0,65	1,72	77,36	63,99	-	22,64	-	-	-
12.0891	0,61	0,38	1,60	80,13	56,03	-	19,87	-	-	-
12.0896	4,90	2,39	2,05	69,89	53,40	-	30,11	-	-	-
12.0901	8,90	4,40	2,02	76,99	39,84	-	23,01	-	-	-
12.0903	2,49	1,35	1,84	85,73	55,49	-	14,27	-	-	-
12.0915	1,14	0,63	1,81	93,84	64,52	-	6,16	-	-	-
12.0919	7,26	3,72	1,95	76,03	42,23	-	23,97	-	-	-
12.0920	0,87	0,27	3,16	55,48	25,49	-	44,52	-	-	-
12.0924	0,68	0,28	2,43	87,39	30,65	-	12,61	-	-	-
12.0927	1,49	0,65	2,29	78,59	26,80	-	21,41	-	-	-
12.0930	2,74	1,65	1,66	47,70	18,90	-	52,30	-	-	-
12.0934	3,27	2,00	1,63	91,55	68,33	-	8,45	-	-	-
12.0936	6,27	3,07	2,04	89,02	61,82	-	10,98	-	-	-
12.0940	0,57	0,21	2,76	57,84	22,47	-	42,16	-	-	-
12.0951	0,69	0,22	3,12	70,54	29,61	-	29,46	-	-	-
12.0952	0,63	0,37	1,71	29,91	19,78	-	70,09	-	-	-
12.0956	0,73	0,44	1,66	75,85	59,07	-	24,15	-	-	-
12.0965	0,59	0,30	1,99	72,96	44,56	-	27,04	-	-	-
12.0972	1,20	0,70	1,72	54,82	0,91	-	45,18	-	-	-
12.0974	5,07	2,58	1,96	74,88	44,62	-	25,12	-	-	-
12.0976	0,73	0,49	1,48	92,73	73,11	-	7,00	0,27	-	-
12.0978	1,16	0,63	1,84	74,01	66,01	-	25,99	-	-	-
12.0979	0,88	0,41	2,14	74,32	47,74	-	25,68	-	-	-
12.0980	1,84	0,88	2,11	76,66	41,10	-	23,34	-	-	-
12.0982	1,43	0,90	1,60	92,40	49,51	-	7,60	-	-	-
12.0983	2,11	1,13	1,87	66,97	26,25	-	33,03	-	-	-
12.0985	2,37	1,27	1,86	85,08	46,70	-	14,92	-	-	-
12.0988	0,89	0,34	2,62	44,51	32,62	-	55,49	-	-	-
12.0990	1,42	0,74	1,91	72,13	26,67	-	27,87	-	-	-
12.0994	0,66	0,52	1,27	59,15	56,73	-	40,85	-	-	-
12.0997	2,41	1,46	1,66	82,95	50,35	-	17,05	-	-	-
12.1025	0,62	0,37	1,68	82,23	44,43	-	17,77	-	-	-
12.1028	5,46	2,53	2,16	44,50	27,93	-	55,50	-	-	-
12.1032	0,72	0,39	1,85	88,25	42,94	-	11,75	-	-	-
12.1035	4,42	2,24	1,97	81,29	51,09	-	18,71	-	-	-
12.1045	1,50	0,67	2,23	39,35	19,57	-	60,65	-	-	-
12.1047	0,88	0,54	1,64	81,77	63,31	-	18,23	-	-	-

Tabela 2.4.110: Porady według świadczeniodawców i kategorii

ID	Liczba porad [tys.]	Liczba pacjentów [tys.]	Liczba porad na pacj.	Porady zachowaw. w woj. [%]	Porady W11 w zachowaw. w woj. [%]	Porady W21 w zachowaw. w woj. [%]	Porady zabieg. w woj [%]	Porady KAOS. w woj. [%]	Porady ASDK. w woj. [%]	Porady odrębne w woj. [%]
12.1050	1,00	0,31	3,24	19,78	7,79	-	80,22	-	-	-
12.1052	1,05	0,67	1,56	46,86	24,00	-	53,14	-	-	-
12.1053	0,93	0,54	1,72	74,68	18,32	-	25,32	-	-	-
12.1055	1,10	0,64	1,72	58,49	24,64	-	41,51	-	-	-
12.1060	1,42	0,92	1,54	72,61	34,65	-	27,39	-	-	-
12.1075	1,32	0,74	1,77	85,80	12,00	-	14,12	0,23	-	-
12.1115	0,61	0,26	2,30	90,49	57,38	-	9,51	-	-	-
12.1127	6,15	3,49	1,76	88,94	48,52	-	11,06	-	-	-
12.1143	8,01	3,13	2,56	85,94	67,25	-	14,06	-	-	-
12.1145	5,60	2,77	2,02	87,25	35,69	-	12,75	-	-	-
12.1147	4,76	1,69	2,82	81,73	51,35	-	18,27	-	-	-
12.1153	2,98	1,78	1,67	87,20	40,15	-	12,80	-	-	-
12.1154	3,85	1,64	2,34	86,84	68,54	-	13,16	-	-	-
12.1157	1,24	0,63	1,96	64,38	30,53	-	35,62	-	-	-
12.1159	1,97	1,17	1,69	74,14	68,14	-	25,86	-	-	-
12.1167	1,74	0,70	2,47	85,33	23,94	-	14,67	-	-	-
12.1193	1,50	0,82	1,82	74,53	63,60	-	25,47	-	-	-
12.1195	1,01	0,49	2,04	63,62	15,01	-	36,38	-	-	-
12.1208	0,77	0,39	1,97	62,37	12,76	-	37,63	-	-	-
12.1212	2,62	1,14	2,29	89,50	65,97	-	10,50	-	-	-
12.1223	4,96	1,68	2,95	39,70	5,77	-	60,30	-	-	-
12.1240	4,14	2,69	1,54	91,07	53,04	-	8,93	-	-	-
12.1245	10,19	6,40	1,59	92,46	66,52	-	7,54	-	-	-
12.1255	6,25	2,70	2,31	82,91	30,63	-	17,09	-	-	-
12.1256	2,88	1,58	1,82	88,99	39,51	-	11,01	-	-	-
12.1257	1,72	0,68	2,51	84,58	47,59	-	15,42	-	-	-
12.1274	1,08	0,50	2,13	91,92	77,34	-	8,08	-	-	-
12.1288	1,03	0,64	1,61	79,04	27,00	-	20,96	-	-	-
12.1293	4,31	2,29	1,88	65,30	28,44	-	34,70	-	-	-
12.1299	0,88	0,41	2,16	30,98	0,11	-	69,02	-	-	-
12.1314	1,40	0,62	2,25	95,30	28,01	-	4,70	-	-	-
12.1319	2,55	1,18	2,16	89,75	22,34	-	10,25	-	-	-
12.1327	0,90	0,57	1,57	83,24	56,38	-	16,76	-	-	-
12.1333	1,16	0,88	1,31	86,74	68,91	-	13,26	-	-	-
12.1335	5,10	2,96	1,72	87,86	55,26	-	12,14	-	-	-
12.1343	3,31	1,43	2,32	93,42	75,00	-	6,58	-	-	-
12.1390	3,62	1,69	2,14	93,94	50,25	-	6,06	-	-	-
12.1391	6,19	3,85	1,61	69,58	41,39	-	30,42	-	-	-
12.1393	7,15	4,11	1,74	87,78	34,50	-	12,22	-	-	-
12.1443	1,40	0,78	1,80	69,11	56,44	-	30,89	-	-	-
12.1449	2,44	1,23	1,99	75,34	29,50	-	24,66	-	-	-
12.1466	0,66	0,34	1,96	70,27	46,65	-	29,73	-	-	-
12.1467	1,76	0,83	2,11	93,74	64,45	-	6,26	-	-	-
12.1469	1,52	0,69	2,20	73,35	53,36	-	26,65	-	-	-
12.1479	0,36	0,29	1,24	53,46	4,43	-	46,54	-	-	-
12.1481	2,21	1,10	2,00	87,42	32,90	-	12,58	-	-	-
12.1493	10,08	4,02	2,51	69,40	35,61	-	30,60	-	-	-
12.1501	1,45	0,84	1,72	59,88	24,93	-	40,12	-	-	-
12.1524	3,18	1,45	2,19	90,23	81,18	-	9,77	-	-	-
12.2974	1,54	0,98	1,58	89,64	45,14	-	10,36	-	-	-
12.2997	0,52	0,34	1,52	59,73	28,44	-	40,27	-	-	-
Woj.	687,30	330,37	2,08	79,90	49,49	-	19,94	0,08	-	-

Opracowanie DAiS na podstawie danych NFZ

Zweryfikowano u ilu świadczeniodawców pojawiali się pacjenci w 2016 roku w ramach tego samego typu poradni. W Tabeli 2.4.111 przedstawiono zestawienie wg województw, u ilu świadczeniodawców pojawiali się pacjenci. W województwie śląskim 98% pacjentów odbyło swoje wizyty tylko u jednego świadczeniodawcy.

W Tabeli 2.4.112 przedstawiono tryby przyjęć pacjentów¹⁰³ oraz statystykę, mówiącą o tym, jaki odsetek pacjentów zostaje przyjętych w danej poradni w czasie, w którym w Polsce w danej poradni jest przyjmowana połowa pacjentów. Zweryfikowano również, jaki odsetek porad wykonywany jest pacjentom pojawiającym się wielokrotnie w ciągu roku. Dla pacjentów pojawiających się u danego świadczeniodawcy więcej niż 3 razy przeprowadzono oddzielną analizę, której wyniki prezentuje Tabela 2.4.113.

Tabela 2.4.111: Udział pacjentów, którzy pojawiali się u jednego, u dwóch lub 3 i więcej świadczeniodawców według województw zamieszkania pacjenta

Województwo	Udział pacjentów u jednego świadczeniodawcy [%]	Udział pacjentów u dwóch świadczeniodawcy [%]	Udział pacjentów u trzech i więcej świadczeniodawców [%]
dolnośląskie	95,38	4,38	0,24
kujawsko-pomorskie	95,34	4,41	0,25
lubelskie	94,39	5,25	0,35
lubuskie	94,42	5,23	0,35
łódzkie	95,75	4,09	0,16
małopolskie	94,61	5,11	0,28
mazowieckie	94,66	5,06	0,28
opolskie	94,19	5,52	0,30
podkarpackie	95,56	4,24	0,20
podlaskie	95,80	4,04	0,16
pomorskie	95,44	4,34	0,22
śląskie	95,37	4,41	0,21
świętokrzyskie	94,72	5,00	0,28
warmińsko-mazurskie	95,11	4,66	0,23
wielkopolskie	94,71	5,05	0,24
zachodniopomorskie	93,45	6,23	0,31
Polska	94,98	4,77	0,25

Opracowanie DAiS na podstawie danych z NFZ

Tabela 2.4.112: Czas oczekiwania i rozkład porad w zależności od krotności przyjęć pacjentów

ID	Udział tryb nagły [%]	Udział tryb plan. skier. [%]	Udział tryb plan bez skier. [%]	Udział tryb inny [%]	Udział porad przed med. PL [%]	Mediana czasu oczekiwania (w dniach)	Udział porad dla pacj 1. krotn. [%]	Udział porad dla pacj 2. krotn. [%]	Udział porad dla pacj 3. i więcej krotn. [%]
12.0001	5,38	94,62	-	-	55,98	16	29,10	28,24	42,65
12.0003	0,12	99,86	-	0,02	64,93	16	34,59	29,28	36,14
12.0004	1,50	96,35	0,07	2,08	51,58	42	20,56	31,38	48,07
12.0007	0,09	96,33	-	3,58	25,24	214	13,45	23,81	62,73
12.0012	0,07	98,46	0,07	1,40	37,92	84	16,40	25,55	58,05
12.0013	3,77	95,61	-	0,62	44,05	51	21,06	21,10	57,83
12.0014	7,24	90,59	0,12	2,05	33,91	91	12,45	21,38	66,17
12.0015	0,06	99,94	-	-	26,65	185	13,26	19,19	67,55
12.0017	0,02	99,25	-	0,73	31,53	105	22,26	25,25	52,50
12.0018	-	96,62	-	3,38	39,90	65	23,86	28,43	47,71
12.0021	0,05	98,05	0,05	1,85	19,09	260	15,93	21,52	62,55
12.0023	2,70	97,23	-	0,07	31,09	170	18,04	24,86	57,09
12.0025	9,12	90,09	0,01	0,78	15,23	232	16,37	21,61	62,02
12.0026	0,66	99,34	-	-	60,69	21	26,76	25,29	47,94
12.0027	0,91	99,09	-	-	59,48	26	17,22	23,09	59,70
12.0030	-	100,00	-	-	54,28	36	25,71	26,20	48,09
12.0033	-	100,00	-	-	51,93	42	32,87	28,55	38,58
12.0039	0,10	99,80	-	0,10	66,49	26	21,72	35,62	42,66
12.0042	0,98	99,02	-	-	71,19	15	41,62	29,30	29,09
12.0043	2,30	97,69	0,02	-	46,66	49	23,45	21,51	55,03
12.0049	0,36	99,64	-	-	34,60	109	12,91	16,82	70,26
12.0054	0,03	99,23	0,02	0,72	31,25	154	20,46	18,74	60,79
12.0055	2,19	97,40	0,10	0,31	16,65	180	15,12	20,57	64,31

¹⁰³Przez tryb nagły rozumie się tryb o kodzie przyjęcia 2, tryb plan. skier. - tryb o kodzie przyjęcia 3 lub 4, tryb plan.bez skier. - tryb o kodzie przyjęcia 5, tryb inny - tryb o kodzie przyjęcia 6 lub 7.

Tabela 2.4.112: Czas oczekiwania i rozkład porad w zależności od krotności przyjęć pacjentów

ID	Udział tryb nagły [%]	Udział tryb plan. skier. [%]	Udział tryb plan. bez skier. [%]	Udział inny tryb [%]	Udział porad przed med. PL [%]	Mediana czasu oczekiwania (w dniach)	Udział porad dla pacj 1. krotn. [%]	Udział porad dla pacj 2. krotn. [%]	Udział porad dla pacj 3. i więcej krotn. [%]
12.0056	9,49	90,27	-	0,24	67,64	12	45,50	28,22	26,28
12.0058	-	99,95	-	0,05	25,90	118	22,17	20,74	57,10
12.0065	0,83	99,08	0,09	-	66,96	15	21,27	24,89	53,84
12.0066	0,18	99,82	-	-	44,53	73	38,47	31,03	30,50
12.0068	-	100,00	-	-	22,24	155	20,63	21,71	57,66
12.0070	-	100,00	-	-	34,76	135	15,09	16,68	68,23
12.0092	0,15	99,85	-	-	44,55	54	6,21	33,33	60,45
12.0098	5,84	94,16	-	-	18,80	110	20,90	23,76	55,34
12.0113	-	100,00	-	-	36,94	113	17,69	21,66	60,66
12.0116	0,73	99,23	-	0,03	36,55	71	43,59	28,78	27,63
12.0118	-	99,72	0,28	-	19,36	203	14,29	18,65	67,06
12.0122	4,54	95,46	-	-	29,15	62	43,51	29,83	26,66
12.0124	3,93	96,00	-	0,07	54,25	31	26,88	24,28	48,84
12.0132	-	99,54	-	0,46	13,26	369	16,57	27,89	55,54
12.0140	4,75	94,93	0,03	0,29	13,07	191	19,67	21,56	58,77
12.0142	0,47	99,47	-	0,06	35,94	86	30,89	29,71	39,40
12.0145	-	99,75	0,10	0,15	56,29	32	24,73	25,17	50,10
12.0155	0,08	99,92	-	-	28,52	123	18,22	18,49	63,30
12.0181	0,98	99,02	-	-	32,36	74	29,26	26,29	44,45
12.0182	-	100,00	-	-	23,97	163	26,82	25,32	47,86
12.0190	0,13	99,87	-	-	32,81	86	34,26	26,35	39,39
12.0235	-	100,00	-	-	26,71	110	31,70	26,01	42,28
12.0238	0,05	99,95	-	-	75,69	9	25,93	23,07	51,00
12.0246	0,56	99,40	-	0,04	40,37	85	32,66	23,80	43,54
12.0247	-	100,00	-	-	97,12	0	22,68	30,03	47,28
12.0249	-	100,00	-	-	31,13	101	23,63	25,16	51,21
12.0259	-	99,93	-	0,07	31,04	84	22,99	28,05	48,96
12.0261	-	100,00	-	-	27,57	166	27,13	31,09	41,79
12.0262	0,41	99,59	-	-	19,86	169	20,57	23,54	55,89
12.0263	-	99,58	0,42	-	56,25	36	28,33	35,42	36,25
12.0265	0,03	99,94	0,03	-	31,79	86	26,20	22,86	50,94
12.0267	4,17	95,78	-	0,05	43,36	50	21,32	21,94	56,75
12.0271	5,26	94,74	-	-	67,88	13	34,03	34,80	31,17
12.0272	0,39	99,61	-	-	80,25	6	60,50	21,03	18,46
12.0279	5,68	94,25	0,03	0,03	48,23	37	31,22	26,16	42,62
12.0285	4,18	95,80	0,01	-	52,61	29	29,89	25,64	44,47
12.0287	0,20	99,80	-	-	47,32	52	15,28	23,21	61,51
12.0288	-	100,00	-	-	43,07	57	25,14	23,64	51,22
12.0299	0,11	99,89	-	-	47,33	56	28,35	32,28	39,37
12.0301	-	99,62	0,38	-	53,45	38	14,18	24,14	61,69
12.0308	0,02	99,98	-	-	38,08	98	14,63	18,37	67,00
12.0309	-	100,00	-	-	52,69	40	21,52	18,92	59,55
12.0321	3,85	96,15	-	-	70,29	12	27,21	32,65	40,14
12.0322	-	100,00	-	-	53,33	40	23,61	34,54	41,85
12.0323	-	100,00	-	-	53,14	38	33,58	31,85	34,58
12.0325	0,10	99,90	-	-	64,80	19	51,67	21,18	27,16
12.0328	2,52	97,40	-	0,08	63,99	19	22,41	27,61	49,98
12.0329	0,24	99,73	-	0,03	22,13	141	15,41	18,28	66,31
12.0337	0,38	99,62	-	-	48,98	48	31,35	25,76	42,89
12.0339	0,30	99,70	-	-	74,00	11	31,95	38,93	29,12
12.0347	1,35	98,65	-	-	59,73	28	15,22	20,74	64,04
12.0354	-	99,90	0,05	0,05	85,85	7	34,61	23,61	41,78
12.0360	4,63	95,26	0,11	-	51,72	35	38,15	28,45	33,41
12.0363	-	100,00	-	-	51,74	41	27,61	32,60	39,79
12.0365	0,11	99,89	-	-	39,10	107	25,11	22,22	52,67
12.0369	0,18	99,70	-	0,12	43,00	69	23,54	25,06	51,40
12.0378	0,49	99,51	-	-	31,45	99	28,82	28,19	42,99
12.0379	0,04	99,89	0,06	0,02	46,22	56	32,99	29,26	37,76
12.0381	-	100,00	-	-	67,98	15	36,03	30,30	33,67
12.0384	-	99,83	0,17	-	40,91	86	26,21	24,39	49,40
12.0385	-	100,00	-	-	53,56	29	38,31	29,83	31,86

Tabela 2.4.112: Czas oczekiwania i rozkład porad w zależności od krotności przyjęć pacjentów

ID	Udział tryb nagły [%]	Udział tryb plan. skier. [%]	Udział tryb plan bez skier. [%]	Udział inny tryb [%]	Udział porad przed med. PL [%]	Mediana czasu oczekiwania (w dniach)	Udział porad dla pacj 1. krotn. [%]	Udział porad dla pacj 2. krotn. [%]	Udział porad dla pacj 3. i więcej krotn. [%]
12.0404	-	100,00	-	-	33,99	79	16,23	24,12	59,65
12.0415	-	100,00	-	-	77,65	7	24,04	29,71	46,25
12.0417	0,15	99,85	-	-	55,31	36	27,14	28,91	43,95
12.0419	0,35	99,65	-	-	53,99	38	37,21	30,75	32,04
12.0421	-	100,00	-	-	60,59	27	20,85	27,95	51,20
12.0428	2,99	95,78	1,22	-	19,86	128	25,58	28,57	45,85
12.0429	-	100,00	-	-	51,32	40	22,22	18,78	58,99
12.0430	5,04	94,32	-	0,64	57,67	23	34,87	31,10	34,03
12.0434	9,00	91,00	-	-	35,05	53	27,79	32,53	39,69
12.0446	-	99,86	0,14	-	36,53	84	26,25	27,50	46,25
12.0448	1,39	98,59	0,03	-	42,39	75	22,87	22,94	54,19
12.0457	-	100,00	-	-	33,47	87	22,13	28,15	49,72
12.0458	-	100,00	-	-	33,28	69	17,05	19,02	63,93
12.0462	-	100,00	-	-	55,28	32	25,20	28,16	46,65
12.0463	0,09	99,91	-	-	56,43	34	22,97	24,54	52,49
12.0464	-	100,00	-	-	74,14	14	36,66	26,03	37,30
12.0465	0,02	99,97	-	0,02	53,45	37	21,48	27,36	51,16
12.0466	0,48	99,52	-	-	72,03	13	23,98	25,51	50,52
12.0467	0,04	99,89	0,02	0,04	51,50	41	16,06	19,61	64,33
12.0469	0,08	99,92	-	-	45,48	57	15,11	21,29	63,60
12.0474	0,02	99,94	0,03	0,02	55,27	34	21,52	24,86	53,62
12.0479	-	99,97	0,03	-	28,13	103	28,51	24,67	46,82
12.0488	-	100,00	-	-	61,44	28	42,93	30,85	26,22
12.0489	0,61	99,28	-	0,11	41,74	70	15,69	17,35	66,96
12.0497	0,36	99,64	-	-	76,17	10	46,93	27,44	25,63
12.0501	-	100,00	-	-	67,99	27	48,53	34,22	17,26
12.0503	0,31	99,69	-	-	48,97	46	19,83	16,74	63,43
12.0513	-	100,00	-	-	85,66	17	71,93	22,60	5,47
12.0523	0,17	99,83	-	-	34,87	66	35,29	26,77	37,94
12.0531	3,59	96,41	-	-	75,40	7	23,85	22,65	53,49
12.0540	-	100,00	-	-	85,85	8	61,69	25,54	12,77
12.0549	-	100,00	-	-	25,23	129	6,62	17,95	75,44
12.0550	-	100,00	-	-	36,64	77	18,98	20,31	60,71
12.0558	-	99,76	0,24	-	59,66	29	41,78	24,97	33,25
12.0568	-	100,00	-	-	33,83	81	33,83	30,48	35,69
12.0576	-	100,00	-	-	64,79	21	32,90	22,22	44,88
12.0579	0,26	99,74	-	-	62,01	27	34,37	25,63	40,00
12.0584	-	100,00	-	-	62,85	22	23,68	34,39	41,93
12.0602	0,09	99,74	-	0,18	76,05	20	67,46	22,98	9,56
12.0609	-	100,00	-	-	62,31	22	37,99	21,73	40,28
12.0610	3,94	96,06	-	-	54,11	34	40,07	29,11	30,82
12.0640	-	100,00	-	-	81,70	3	32,73	28,85	38,42
12.0651	-	100,00	-	-	59,73	14	40,05	27,92	32,04
12.0655	-	99,52	0,48	-	57,32	16	40,61	27,35	32,04
12.0662	-	100,00	-	-	62,04	21	19,12	26,18	54,70
12.0664	1,90	97,45	-	0,65	43,33	60	20,15	21,22	58,62
12.0669	-	100,00	-	-	83,57	6	55,79	26,00	18,20
12.0676	-	100,00	-	-	64,32	14	43,50	26,42	30,08
12.0680	-	100,00	-	-	78,97	6	51,85	24,35	23,80
12.0683	0,42	99,58	-	-	61,14	22	36,64	34,00	29,36
12.0685	0,82	99,18	-	-	62,74	26	42,35	32,98	24,66
12.0689	2,02	97,98	-	-	77,60	8	46,39	31,00	22,61
12.0712	-	99,69	0,10	0,21	24,56	110	34,67	29,31	36,02
12.0713	0,03	99,97	-	-	53,83	30	37,21	29,83	32,96
12.0717	-	100,00	-	-	64,45	13	30,83	28,81	40,36
12.0718	-	100,00	-	-	69,51	10	44,35	29,00	26,65
12.0722	-	99,97	0,03	-	74,15	7	54,28	25,72	20,00
12.0723	-	99,97	0,03	-	62,27	18	39,99	26,42	33,59
12.0725	-	100,00	-	-	58,89	19	40,72	29,87	29,41
12.0726	-	100,00	-	-	76,85	10	43,90	31,47	24,63
12.0728	-	98,84	1,03	0,13	79,92	7	49,42	29,09	21,49

Tabela 2.4.112: Czas oczekiwania i rozkład porad w zależności od krotności przyjęć pacjentów

ID	Udział tryb nagły [%]	Udział tryb plan. skier. [%]	Udział tryb plan bez skier. [%]	Udział inny tryb [%]	Udział porad przed med. PL [%]	Mediana czasu oczekiwania (w dniach)	Udział porad dla pacj 1. krotn. [%]	Udział porad dla pacj 2. krotn. [%]	Udział porad dla pacj 3. i więcej krotn. [%]
12.0731	0,10	99,55	0,35	-	62,91	15	38,73	24,63	36,64
12.0735	1,99	98,01	-	-	55,23	34	31,09	28,11	40,79
12.0742	-	100,00	-	-	77,20	9	39,71	34,04	26,25
12.0750	6,21	93,79	-	-	28,79	98	18,10	23,10	58,79
12.0752	11,77	88,21	0,02	-	62,78	14	15,27	24,16	60,57
12.0753	0,59	99,34	0,07	-	55,77	30	29,17	22,48	48,35
12.0756	0,40	99,60	-	-	73,50	9	23,78	26,90	49,32
12.0757	9,74	90,24	-	0,02	31,39	64	21,98	27,70	50,32
12.0760	0,17	99,83	-	-	50,85	42	24,89	27,05	48,07
12.0761	-	100,00	-	-	84,65	5	40,25	31,74	28,01
12.0764	0,71	99,29	-	-	54,26	36	29,55	29,89	40,56
12.0775	-	100,00	-	-	82,04	8	59,71	29,61	10,68
12.0787	0,15	99,85	-	-	58,70	31	37,80	31,16	31,04
12.0793	0,49	99,51	-	-	83,70	6	42,72	30,73	26,54
12.0802	4,68	95,11	0,02	0,19	66,24	9	48,66	26,25	25,09
12.0803	0,12	99,76	0,12	-	80,67	8	16,84	26,12	57,03
12.0809	11,99	87,99	0,02	-	53,13	27	31,97	25,31	42,72
12.0811	7,83	92,12	0,05	-	22,76	77	23,25	24,36	52,39
12.0816	-	100,00	-	-	79,09	3	56,03	22,79	21,18
12.0817	1,33	98,67	-	-	54,64	40	57,56	27,06	15,38
12.0820	0,04	99,94	0,02	-	46,86	50	26,54	27,89	45,57
12.0822	0,20	99,80	-	-	83,03	10	39,14	32,73	28,12
12.0826	0,09	99,87	-	0,04	60,84	34	34,22	38,16	27,62
12.0861	0,14	99,84	0,02	-	39,26	81	15,79	22,44	61,77
12.0862	0,82	99,18	-	-	51,33	41	26,97	21,67	51,37
12.0863	13,65	86,35	-	-	37,61	42	31,73	27,74	40,53
12.0864	-	100,00	-	-	43,11	70	30,83	23,68	45,49
12.0866	0,23	99,77	-	-	58,55	26	31,20	24,19	44,61
12.0867	1,15	98,85	-	-	70,92	13	32,52	36,96	30,52
12.0868	0,10	99,90	-	-	70,03	11	38,81	21,71	39,48
12.0877	0,12	99,88	-	-	64,31	23	39,16	31,38	29,46
12.0882	2,63	97,27	-	0,10	58,62	23	25,70	23,22	51,08
12.0885	-	99,91	0,09	-	64,17	11	38,15	23,89	37,97
12.0891	7,00	93,00	-	-	56,68	28	40,72	27,04	32,25
12.0896	-	100,00	-	-	79,20	9	22,11	28,82	49,07
12.0901	2,38	97,57	-	0,04	38,72	77	24,36	24,74	50,89
12.0903	0,36	99,52	0,12	-	49,84	44	28,39	28,55	43,06
12.0915	12,85	87,06	-	0,09	49,30	23	31,16	28,17	40,67
12.0919	0,15	99,85	-	-	66,44	14	27,74	25,06	47,20
12.0920	-	100,00	-	-	18,80	303	10,84	11,53	77,62
12.0924	-	99,85	0,15	-	15,84	263	16,72	21,99	61,29
12.0927	0,54	99,46	-	-	14,28	157	15,08	27,21	57,71
12.0930	3,33	96,64	-	0,04	48,36	42	37,54	27,19	35,27
12.0934	1,87	98,04	0,03	0,06	69,92	11	41,50	22,42	36,08
12.0936	0,08	99,90	0,02	-	41,18	74	22,30	27,25	50,45
12.0940	-	100,00	-	-	38,50	74	14,63	17,77	67,60
12.0951	1,89	98,11	-	-	28,16	92	10,89	14,80	74,31
12.0952	-	100,00	-	-	35,28	88	35,13	26,58	38,29
12.0956	0,41	99,59	-	-	18,01	169	35,61	27,83	36,56
12.0965	0,51	99,49	-	-	36,73	102	27,38	23,13	49,49
12.0972	0,25	99,75	-	-	82,31	8	32,06	33,89	34,05
12.0974	0,10	99,88	0,02	-	54,41	39	26,25	28,93	44,82
12.0976	-	99,86	0,14	-	83,81	7	44,99	32,37	22,63
12.0978	-	100,00	-	-	51,12	43	30,90	25,13	43,98
12.0979	-	99,21	0,68	0,11	45,70	74	22,62	25,11	52,26
12.0980	0,92	98,91	0,16	-	52,99	40	21,44	29,42	49,13
12.0982	0,56	99,37	-	0,07	78,73	10	37,59	33,61	28,80
12.0983	0,09	98,72	-	1,19	31,61	103	29,05	27,15	43,81
12.0985	0,97	98,94	-	0,08	38,46	87	29,37	27,22	43,41
12.0988	0,11	99,89	-	-	20,18	294	14,69	16,59	68,72
12.0990	0,21	99,79	-	-	36,38	85	27,16	27,59	45,25

Tabela 2.4.112: Czas oczekiwania i rozkład porad w zależności od krotności przyjęć pacjentów

ID	Udział tryb nagły [%]	Udział tryb plan. skier. [%]	Udział tryb plan. bez skier. [%]	Udział inny tryb [%]	Udział porad przed med. PL [%]	Mediana czasu oczekiwania (w dniach)	Udział porad dla pacj 1. krotn. [%]	Udział porad dla pacj 2. krotn. [%]	Udział porad dla pacj 3. i więcej krotn. [%]
12.0994	0,45	99,55	-	-	74,58	17	62,03	26,93	11,04
12.0997	0,08	99,92	-	-	72,42	16	36,21	30,53	33,26
12.1025	1,13	97,90	0,97	-	39,58	60	34,09	34,57	31,34
12.1028	-	99,89	-	0,11	42,06	63	23,56	23,43	53,01
12.1032	-	100,00	-	-	48,81	46	30,07	25,45	44,48
12.1035	4,25	95,75	-	-	51,43	33	26,65	24,84	48,51
12.1045	2,06	97,87	-	0,07	37,22	84	19,77	27,03	53,20
12.1047	-	99,77	-	0,23	69,08	19	39,86	26,27	33,86
12.1050	0,20	99,80	-	-	5,19	439	7,29	13,19	79,52
12.1052	0,10	99,90	-	-	66,76	15	39,62	35,05	25,33
12.1053	-	100,00	-	-	56,79	29	33,84	27,80	38,36
12.1055	-	99,18	0,82	-	16,51	276	32,66	31,93	35,40
12.1060	0,63	99,37	-	-	71,13	28	51,55	15,35	33,10
12.1075	-	100,00	-	-	14,27	421	33,03	25,66	41,31
12.1115	0,16	99,84	-	-	36,56	100	18,36	24,92	56,72
12.1127	-	100,00	-	-	51,82	37	35,55	23,49	40,95
12.1143	7,56	92,44	-	-	47,57	35	17,31	17,35	65,34
12.1145	0,48	99,52	-	-	35,65	85	23,00	29,92	47,08
12.1147	0,08	99,87	0,04	-	52,30	39	11,38	19,91	68,70
12.1153	0,84	99,16	-	-	65,15	18	36,36	28,49	35,15
12.1154	0,03	99,82	0,16	-	81,75	8	18,56	26,73	54,71
12.1157	-	99,92	0,08	-	27,30	138	26,01	28,11	45,88
12.1159	-	99,75	0,25	-	73,07	7	34,25	34,35	31,40
12.1167	-	100,00	-	-	49,83	45	15,54	23,71	60,76
12.1193	-	99,60	0,40	-	51,47	31	30,20	31,73	38,07
12.1195	-	99,90	-	0,10	24,55	160	22,86	26,24	50,89
12.1208	-	99,87	0,13	-	18,62	147	27,60	22,40	50,00
12.1212	0,15	99,85	-	-	49,85	45	22,19	19,94	57,87
12.1223	4,11	95,83	-	0,06	20,28	246	18,49	12,26	69,25
12.1240	0,27	99,64	0,02	0,07	71,36	13	43,89	26,50	29,61
12.1245	0,03	99,90	0,07	-	64,25	15	42,31	24,01	33,67
12.1255	6,03	93,97	-	-	44,46	44	21,51	20,33	58,16
12.1256	4,13	95,87	-	-	50,14	35	35,27	19,87	44,86
12.1257	1,05	98,95	-	-	35,31	96	18,62	18,50	62,89
12.1274	-	100,00	-	-	49,86	45	22,10	24,51	53,39
12.1288	-	100,00	-	-	26,51	89	38,01	30,41	31,58
12.1293	1,32	98,68	-	-	44,89	58	30,78	24,23	44,99
12.1299	0,34	98,97	0,68	-	63,21	20	22,10	24,83	53,08
12.1314	8,27	91,73	-	-	27,94	67	16,61	28,94	54,45
12.1319	0,04	99,96	-	-	32,47	84	19,71	25,13	55,16
12.1327	-	99,89	0,11	-	48,83	47	42,40	26,64	30,97
12.1333	-	99,83	0,17	-	73,82	7	61,07	21,02	17,92
12.1335	2,77	97,23	-	-	64,10	18	35,52	27,38	37,09
12.1343	0,57	99,43	-	-	34,63	91	18,69	19,20	62,11
12.1390	0,22	99,75	0,03	-	71,21	21	17,06	35,18	47,76
12.1391	0,60	99,40	-	-	75,04	10	45,37	20,12	34,52
12.1393	0,11	99,69	0,20	-	75,51	7	34,54	26,79	38,67
12.1443	-	100,00	-	-	61,49	23	30,89	30,32	38,79
12.1449	4,06	95,77	-	0,16	64,46	14	24,66	27,66	47,68
12.1466	0,15	99,54	0,15	0,15	22,71	112	23,17	30,18	46,65
12.1467	0,11	99,89	-	-	24,57	123	18,54	30,49	50,97
12.1469	1,65	98,35	-	-	13,98	554	20,65	21,64	57,72
12.1479	0,28	99,72	-	-	70,91	15	66,48	21,05	12,47
12.1481	0,05	99,91	0,05	-	32,71	85	26,20	24,62	49,19
12.1493	5,66	94,21	0,10	0,03	62,70	18	15,97	23,60	60,43
12.1501	0,97	99,03	-	-	31,08	95	34,46	28,59	36,95
12.1524	-	100,00	-	-	69,05	18	24,76	18,85	56,39
12.2974	-	100,00	-	-	54,34	35	39,77	29,27	30,96
12.2997	-	99,62	-	0,38	31,30	128	44,08	27,48	28,44
Woj.	1,62	98,20	0,03	0,15	48,77	44	26,78	24,84	48,39

Opracowanie DAiS na podstawie danych z NFZ

Tabela 2.4.113: Analiza świadczeń zapewnionych pacjentom, którzy pojawili się 3 razy lub więcej w poradni danego świadczeniodawcy w 2016 roku

ID	Przyszpitalność	Liczba porad [tys.]	Liczba pacjentów [tys.]	Liczba porad na pacjenta [tys.]	Udział porad zachowaw. [%]	Udział porad W11 w zachowaw. [%]	Udział porad W21 w zachowaw. [%]	Udział porad zabieg. [%]	Udział porad KAOS [%]	Udział porad ASDK [%]	Udział porad odrębnych [%]	Udział porad W17 w zachowaw. [%]
12.0001	1	2,09	0,52	0,00	83,47	0,81	-	15,05	-	-	-	-
12.0003	1	1,50	0,38	0,00	92,58	0,50	-	7,42	-	-	-	-
12.0004	1	0,67	0,16	0,00	89,12	0,70	-	8,94	-	-	-	-
12.0007	1	4,26	0,99	0,00	86,42	0,69	-	10,74	-	-	-	0,24
12.0012	1	3,32	0,79	0,00	75,85	0,80	-	22,52	-	-	-	-
12.0013	1	2,70	0,60	0,00	93,30	0,82	-	5,63	-	-	-	0,20
12.0014	1	5,58	1,19	0,00	63,28	0,64	-	33,80	-	-	-	0,20
12.0015	1	6,10	1,30	0,00	70,47	0,50	-	29,53	-	-	-	0,05
12.0017	1	2,65	0,67	0,00	80,14	0,84	-	18,16	-	-	-	0,05
12.0018	1	0,68	0,15	0,00	87,76	0,83	-	7,52	-	-	-	-
12.0021	1	1,19	0,32	0,00	47,89	0,76	-	49,33	-	-	-	-
12.0023	1	3,36	0,82	0,00	92,82	0,61	-	7,06	-	-	-	0,16
12.0025	1	7,55	1,59	0,00	71,66	0,77	-	27,07	-	-	-	-
12.0026	1	0,94	0,21	0,00	54,66	0,80	-	45,34	-	-	-	-
12.0027	1	2,17	0,51	0,00	83,66	0,79	-	16,34	-	-	-	0,33
12.0030	1	1,27	0,29	0,00	72,45	0,74	-	27,55	-	-	-	0,76
12.0033	1	0,42	0,10	0,00	84,01	0,88	-	15,99	-	-	-	-
12.0039	1	0,87	0,21	0,00	79,36	0,57	-	20,64	-	-	-	0,29
12.0042	1	1,25	0,33	0,00	77,38	0,58	-	22,62	-	-	-	0,72
12.0043	1	3,12	0,70	0,00	91,69	0,70	-	8,31	-	-	-	-
12.0049	1	0,59	0,12	0,00	72,18	0,52	-	27,82	-	-	-	-
12.0054	1	7,80	1,69	0,00	91,07	0,90	-	7,85	-	-	-	-
12.0055	1	1,26	0,29	0,00	96,83	0,72	-	3,17	-	-	-	0,65
12.0056	1	0,11	0,03	0,00	88,89	0,74	-	11,11	-	-	-	-
12.0058	1	1,24	0,27	0,00	82,32	0,93	-	17,59	-	-	-	0,10
12.0065	1	2,40	0,53	0,00	93,91	0,83	-	6,09	-	-	-	-
12.0066	1	0,51	0,14	0,00	86,16	0,81	-	13,84	-	-	-	-
12.0068	1	1,29	0,27	0,00	52,90	0,55	-	47,10	-	-	-	-
12.0070	1	1,42	0,26	0,01	79,79	0,85	-	20,21	-	-	-	-
12.0092	-	0,40	0,11	0,00	80,70	0,01	-	19,30	-	-	-	-
12.0098	1	2,10	0,48	0,00	59,95	0,45	-	40,05	-	-	-	1,51
12.0113	1	1,24	0,28	0,00	59,94	0,65	-	40,06	-	-	-	0,67
12.0116	-	0,79	0,22	0,00	75,79	0,38	-	24,21	-	-	-	-
12.0118	1	2,65	0,62	0,00	90,67	0,73	-	9,33	-	-	-	-
12.0122	1	0,43	0,12	0,00	88,58	0,40	-	11,42	-	-	-	-
12.0124	-	0,70	0,17	0,00	88,51	0,46	-	11,49	-	-	-	-
12.0132	-	0,49	0,12	0,00	88,27	0,69	-	11,73	-	-	-	-
12.0140	1	1,84	0,36	0,01	48,45	0,42	-	51,55	-	-	-	0,34
12.0142	-	0,67	0,18	0,00	72,43	0,37	-	27,57	-	-	-	-
12.0145	-	1,02	0,24	0,00	92,93	0,81	-	7,07	-	-	-	-
12.0155	-	3,29	0,66	0,00	77,38	0,77	-	22,62	-	-	-	-
12.0181	-	2,09	0,44	0,00	59,58	0,34	-	40,42	-	-	-	-
12.0182	1	0,60	0,12	0,00	81,65	0,70	-	18,35	-	-	-	0,81
12.0190	-	0,30	0,08	0,00	57,19	0,63	-	42,81	-	-	-	-
12.0235	-	0,91	0,25	0,00	97,57	0,65	-	2,43	-	-	-	0,11
12.0238	-	0,95	0,22	0,00	91,44	0,90	-	8,56	-	-	-	0,23
12.0246	-	2,27	0,55	0,00	69,22	0,77	-	30,78	-	-	-	0,06
12.0247	-	0,30	0,08	0,00	73,31	0,42	-	26,69	-	-	-	-
12.0249	-	0,40	0,10	0,00	79,16	0,43	-	20,84	-	-	-	-
12.0259	-	1,46	0,34	0,00	89,44	0,55	-	10,42	-	-	-	-
12.0261	-	0,29	0,07	0,00	89,47	0,24	-	10,53	-	-	-	-
12.0262	-	0,55	0,14	0,00	53,66	0,57	-	46,34	-	-	-	-
12.0263	-	0,17	0,05	0,00	71,84	0,07	-	28,16	-	-	-	-
12.0265	-	1,65	0,37	0,00	41,54	0,89	-	58,46	-	-	-	-
12.0267	-	1,10	0,25	0,00	71,23	0,33	-	28,77	-	-	-	-
12.0271	-	0,33	0,08	0,00	86,50	0,72	-	13,50	-	-	-	-
12.0272	-	0,70	0,19	0,00	88,78	0,65	-	11,22	-	-	-	-
12.0279	-	1,24	0,31	0,00	92,00	0,59	-	8,00	-	-	-	0,26
12.0285	-	3,06	0,69	0,00	91,35	0,65	-	8,65	-	-	-	-

Tabela 2.4.113: Analiza świadczeń zapewnionych pacjentom, którzy pojawili się 3 razy lub więcej w poradni danego świadczeniodawcy w 2016 roku

ID	Przyszpitalność	Liczba porad [tys.]	Liczba pacjentów [tys.]	Liczba porad na pacjenta [tys.]	Udział porad zachowaw. [%]	Udział porad W11 w zachowaw. [%]	Udział porad W21 w zachowaw. [%]	Udział porad zabieg. [%]	Udział porad KAOS [%]	Udział porad ASDK [%]	Udział porad odrębnych [%]	Udział porad W17 w zachowaw. [%]
12.0287	-	0,62	0,13	0,00	60,00	1,00	-	40,00	-	-	-	-
12.0288	-	0,38	0,09	0,00	79,58	0,63	-	20,42	-	-	-	-
12.0299	-	0,36	0,09	0,00	69,53	0,43	-	30,47	-	-	-	-
12.0301	-	0,32	0,07	0,00	24,22	0,56	-	75,78	-	-	-	-
12.0308	-	4,20	0,87	0,00	92,21	0,75	-	7,79	-	-	-	-
12.0309	-	0,32	0,05	0,01	62,31	0,86	-	37,69	-	-	-	-
12.0321	-	0,18	0,05	0,00	86,44	0,20	-	13,56	-	-	-	-
12.0322	-	0,52	0,13	0,00	81,38	0,56	-	18,62	-	-	-	-
12.0323	-	0,38	0,10	0,00	83,42	0,80	-	16,58	-	-	-	-
12.0325	-	0,28	0,07	0,00	20,22	0,27	-	79,78	-	-	-	23,21
12.0328	-	1,23	0,30	0,00	79,69	0,36	-	20,31	-	-	-	-
12.0329	-	2,22	0,47	0,00	68,69	0,83	-	31,31	-	-	-	-
12.0337	-	1,12	0,26	0,00	79,71	0,45	-	20,20	-	-	-	-
12.0339	-	0,20	0,05	0,00	100,00	0,94	-	-	-	-	-	-
12.0347	-	0,95	0,19	0,00	66,25	0,18	-	33,75	-	-	-	-
12.0354	-	0,87	0,22	0,00	95,88	0,91	-	4,12	-	-	-	-
12.0360	-	0,31	0,09	0,00	67,10	0,88	-	32,90	-	-	-	-
12.0363	-	0,69	0,17	0,00	60,35	0,16	-	39,65	-	-	-	-
12.0365	-	0,49	0,10	0,00	69,17	0,75	-	30,83	-	-	-	-
12.0369	-	0,84	0,21	0,00	44,50	0,87	-	55,50	-	-	-	-
12.0378	-	2,39	0,58	0,00	73,24	0,69	-	26,76	-	-	-	-
12.0379	-	1,97	0,50	0,00	92,44	0,62	-	7,56	-	-	-	-
12.0381	-	0,53	0,13	0,00	54,44	0,73	-	45,56	-	-	-	-
12.0384	-	0,87	0,21	0,00	53,75	0,79	-	46,25	-	-	-	0,21
12.0385	-	0,09	0,03	0,00	52,13	0,86	-	47,87	-	-	-	-
12.0404	-	0,27	0,06	0,00	83,09	0,56	-	16,91	-	-	-	-
12.0415	-	1,34	0,35	0,00	98,73	0,82	-	1,27	-	-	-	-
12.0417	-	0,30	0,08	0,00	82,55	0,27	-	17,45	-	-	-	-
12.0419	-	0,27	0,07	0,00	76,56	0,74	-	23,44	-	-	-	-
12.0421	-	0,47	0,11	0,00	77,19	0,49	-	22,81	-	-	-	-
12.0428	-	0,34	0,09	0,00	67,95	0,43	-	32,05	-	-	-	-
12.0429	-	0,45	0,09	0,00	79,15	0,91	-	20,85	-	-	-	-
12.0430	-	0,80	0,22	0,00	80,32	0,65	-	19,68	-	-	-	0,78
12.0434	-	1,16	0,31	0,00	80,93	0,60	-	19,07	-	-	-	0,53
12.0446	-	0,33	0,09	0,00	69,67	0,05	-	30,33	-	-	-	-
12.0448	-	2,11	0,48	0,00	58,95	0,49	-	41,05	-	-	-	1,13
12.0457	-	0,71	0,18	0,00	92,39	0,71	-	7,61	-	-	-	0,15
12.0458	-	0,39	0,09	0,00	76,67	0,54	-	23,33	-	-	-	-
12.0462	-	2,18	0,52	0,00	86,63	0,71	-	13,37	-	-	-	-
12.0463	-	1,17	0,27	0,00	78,50	0,81	-	21,50	-	-	-	1,96
12.0464	-	0,64	0,16	0,00	73,05	0,80	-	26,95	-	-	-	2,13
12.0465	-	2,95	0,71	0,00	81,82	0,65	-	18,18	-	-	-	0,12
12.0466	-	2,44	0,54	0,00	60,60	0,31	-	39,40	-	-	-	0,68
12.0467	-	2,89	0,56	0,01	79,05	0,73	-	20,95	-	-	-	-
12.0469	-	3,00	0,72	0,00	84,09	0,75	-	15,91	-	-	-	0,08
12.0474	-	3,40	0,80	0,00	89,57	0,56	-	10,43	-	-	-	-
12.0479	-	1,58	0,39	0,00	37,14	0,44	-	62,86	-	-	-	-
12.0488	-	0,10	0,02	0,00	73,53	0,81	-	26,47	-	-	-	-
12.0489	-	2,43	0,38	0,01	63,69	0,85	-	36,31	-	-	-	-
12.0497	-	0,07	0,02	0,00	88,73	-	-	11,27	-	-	-	-
12.0501	-	0,12	0,03	0,00	79,49	0,55	-	20,51	-	-	-	-
12.0503	-	1,23	0,20	0,01	83,22	0,01	-	16,78	-	-	-	-
12.0513	-	0,04	0,01	0,00	77,78	0,94	-	22,22	-	-	-	-
12.0523	-	0,44	0,12	0,00	91,24	0,56	-	8,76	-	-	-	-
12.0531	-	1,07	0,23	0,00	55,50	0,80	-	44,50	-	-	-	-
12.0540	-	0,08	0,02	0,00	73,49	0,15	-	26,51	-	-	-	-
12.0549	-	2,72	0,61	0,00	95,85	0,65	-	4,15	-	-	-	-
12.0550	-	0,82	0,19	0,00	87,88	0,64	-	12,12	-	-	-	-
12.0558	-	0,28	0,07	0,00	76,17	0,43	-	23,83	-	-	-	0,47

Tabela 2.4.113: Analiza świadczeń zapewnionych pacjentom, którzy pojawili się 3 razy lub więcej w poradni danego świadczeniodawcy w 2016 roku

ID	Przyszpitalna liczba porad [tys.]	Liczba pacjen- tów [tys.]	Liczba porad na pa- cjenta [tys.]	Udział porad zacho- waw. [%]	Udział porad W11 w zacho- waw. [%]	Udział porad W21 w zacho- waw. [%]	Udział porad zabieg. [%]	Udział porad KAOS [%]	Udział porad ASDK [%]	Udział porad odręb- nych [%]	Udział porad W17 w zacho- waw. [%]
12.0568	-	0,10	0,03	0,00	98,96	0,57	-	1,04	-	-	-
12.0576	-	0,31	0,07	0,00	57,56	0,63	-	42,44	-	-	1,12
12.0579	-	1,24	0,32	0,00	99,43	0,28	-	0,32	-	-	-
12.0584	-	0,52	0,14	0,00	86,65	0,69	-	13,35	-	-	0,67
12.0602	-	0,11	0,03	0,00	91,74	1,00	-	8,26	-	-	-
12.0609	-	0,55	0,12	0,00	60,18	0,47	-	39,82	-	-	-
12.0610	-	0,18	0,04	0,00	96,67	0,09	-	3,33	-	-	-
12.0640	-	0,51	0,12	0,00	88,93	0,95	-	11,07	-	-	-
12.0651	-	0,14	0,04	0,00	81,43	0,61	-	18,57	-	-	-
12.0655	-	0,46	0,11	0,00	88,15	0,24	-	11,85	-	-	-
12.0662	-	0,96	0,23	0,00	98,02	0,44	-	1,98	-	-	-
12.0664	-	0,99	0,23	0,00	90,29	0,81	-	9,71	-	-	-
12.0669	-	0,15	0,04	0,00	62,34	0,30	-	37,66	-	-	-
12.0676	-	0,42	0,11	0,00	92,60	0,99	-	7,40	-	-	-
12.0680	-	0,13	0,03	0,00	92,25	0,98	-	7,75	-	-	-
12.0683	-	0,28	0,08	0,00	69,78	0,41	-	30,22	-	-	-
12.0685	-	0,33	0,09	0,00	79,64	0,76	-	20,36	-	-	-
12.0689	-	0,21	0,06	0,00	65,26	0,35	-	34,74	-	-	0,72
12.0712	-	0,35	0,09	0,00	75,93	0,73	-	24,07	-	-	-
12.0713	-	0,97	0,26	0,00	86,36	0,91	-	13,64	-	-	-
12.0717	-	1,84	0,43	0,00	96,41	0,97	-	3,59	-	-	-
12.0718	-	0,25	0,07	0,00	97,60	0,53	-	2,40	-	-	-
12.0722	-	0,62	0,17	0,00	71,54	0,32	-	28,46	-	-	-
12.0723	-	2,18	0,56	0,00	91,11	0,79	-	8,89	-	-	-
12.0725	-	0,38	0,10	0,00	92,93	0,65	-	7,07	-	-	-
12.0726	-	0,30	0,08	0,00	98,33	0,95	-	1,67	-	-	-
12.0728	-	0,17	0,05	0,00	94,61	0,91	-	5,39	-	-	-
12.0731	-	0,74	0,19	0,00	85,03	0,75	-	14,97	-	-	-
12.0735	-	0,53	0,14	0,00	93,26	0,69	-	6,74	-	-	0,20
12.0742	-	0,24	0,06	0,00	93,22	0,80	-	6,78	-	-	-
12.0750	-	0,34	0,08	0,00	86,51	0,84	-	13,49	-	-	-
12.0752	-	3,52	0,78	0,00	92,18	0,88	-	7,82	-	-	-
12.0753	-	0,66	0,16	0,00	78,12	0,74	-	21,88	-	-	-
12.0756	-	1,24	0,27	0,00	97,49	0,91	-	2,51	-	-	-
12.0757	-	2,44	0,58	0,00	87,20	0,69	-	12,80	-	-	0,85
12.0760	-	1,38	0,32	0,00	41,99	0,43	-	58,01	-	-	-
12.0761	-	0,27	0,07	0,00	94,81	1,00	-	5,19	-	-	-
12.0764	-	1,08	0,27	0,00	80,28	0,75	-	19,72	-	-	-
12.0775	-	0,04	0,01	0,00	81,82	0,28	-	18,18	-	-	-
12.0787	-	1,27	0,34	0,00	99,21	0,64	-	0,79	-	-	-
12.0793	-	0,65	0,18	0,00	94,49	0,77	-	5,51	-	-	-
12.0802	-	2,50	0,65	0,00	88,41	0,19	-	11,59	-	-	0,05
12.0803	-	0,96	0,23	0,00	50,98	0,22	-	49,02	-	-	-
12.0809	-	1,79	0,44	0,00	90,22	0,85	-	9,78	-	-	-
12.0811	-	1,08	0,26	0,00	80,63	0,73	-	19,37	-	-	0,46
12.0816	-	0,16	0,04	0,00	73,42	0,03	-	26,58	-	-	-
12.0817	-	0,06	0,02	0,00	75,86	0,80	-	24,14	-	-	-
12.0820	-	2,12	0,55	0,00	97,78	0,46	-	2,22	-	-	-
12.0822	-	0,42	0,12	0,00	97,15	0,94	-	2,85	-	-	-
12.0826	-	0,64	0,18	0,00	71,90	0,44	-	28,10	-	-	-
12.0861	-	11,94	2,45	0,00	83,00	0,82	-	17,00	-	-	-
12.0862	-	6,86	1,47	0,00	73,95	0,62	-	26,05	-	-	0,22
12.0863	-	0,75	0,19	0,00	79,89	0,88	-	20,11	-	-	-
12.0864	-	1,44	0,36	0,00	85,25	0,52	-	14,75	-	-	-
12.0866	-	0,58	0,12	0,00	94,82	0,99	-	5,18	-	-	-
12.0867	-	0,21	0,06	0,00	77,93	0,62	-	22,07	-	-	-
12.0868	-	0,41	0,10	0,00	71,05	0,73	-	28,95	-	-	0,68
12.0877	-	0,25	0,06	0,00	55,28	0,90	-	44,72	-	-	-
12.0882	-	0,99	0,22	0,00	84,14	0,86	-	15,86	-	-	-

Tabela 2.4.113: Analiza świadczeń zapewnionych pacjentom, którzy pojawili się 3 razy lub więcej w poradni danego świadczeniodawcy w 2016 roku

ID	Przyszpitalna liczba porad [tys.]	Liczba pacjentów [tys.]	Liczba porad na pacjenta [tys.]	Udział porad zachowaw. [%]	Udział porad W11 w zachowaw. [%]	Udział porad W21 w zachowaw. [%]	Udział porad zabieg. [%]	Udział porad KAOS [%]	Udział porad ASDK [%]	Udział porad odrębnych [%]	Udział porad W17 w zachowaw. [%]
12.0885	-	0,43	0,09	0,00	72,54	0,79	-	27,46	-	-	-
12.0891	-	0,20	0,05	0,00	83,33	0,78	-	16,67	-	-	-
12.0896	-	2,40	0,60	0,00	78,29	0,79	-	21,71	-	-	-
12.0901	-	4,53	1,13	0,00	75,29	0,47	-	24,71	-	-	0,03
12.0903	-	1,07	0,29	0,00	91,06	0,67	-	8,94	-	-	-
12.0915	-	0,46	0,12	0,00	93,72	0,72	-	6,28	-	-	0,46
12.0919	-	3,43	0,80	0,00	77,55	0,63	-	22,45	-	-	0,11
12.0920	-	0,67	0,13	0,01	54,53	0,42	-	45,47	-	-	1,91
12.0924	-	0,42	0,09	0,00	84,69	0,37	-	15,31	-	-	-
12.0927	-	0,86	0,22	0,00	77,95	0,39	-	22,05	-	-	-
12.0930	-	0,96	0,25	0,00	44,56	0,26	-	55,44	-	-	-
12.0934	-	1,18	0,28	0,00	85,31	0,76	-	14,69	-	-	-
12.0936	-	3,16	0,81	0,00	88,80	0,73	-	11,20	-	-	-
12.0940	-	0,39	0,07	0,01	57,22	0,39	-	42,78	-	-	5,86
12.0951	-	0,51	0,10	0,01	72,46	0,47	-	27,54	-	-	-
12.0952	-	0,24	0,06	0,00	32,64	0,71	-	67,36	-	-	-
12.0956	-	0,27	0,08	0,00	80,22	0,72	-	19,78	-	-	-
12.0965	-	0,29	0,07	0,00	76,98	0,66	-	23,02	-	-	-
12.0972	-	0,41	0,11	0,00	50,00	0,01	-	50,00	-	-	-
12.0974	-	2,27	0,52	0,00	73,67	0,56	-	26,33	-	-	0,18
12.0976	-	0,16	0,05	0,00	90,91	0,77	-	9,09	-	-	1,33
12.0978	-	0,51	0,13	0,00	69,08	0,88	-	30,92	-	-	-
12.0979	-	0,46	0,10	0,00	64,50	0,46	-	35,50	-	-	-
12.0980	-	0,90	0,21	0,00	75,03	0,59	-	24,97	-	-	0,88
12.0982	-	0,41	0,12	0,00	88,38	0,54	-	11,62	-	-	-
12.0983	-	0,92	0,23	0,00	62,19	0,40	-	37,81	-	-	-
12.0985	-	1,03	0,26	0,00	87,44	0,51	-	12,56	-	-	0,22
12.0988	-	0,61	0,14	0,00	44,05	0,72	-	55,95	-	-	-
12.0990	-	0,64	0,16	0,00	72,01	0,36	-	27,99	-	-	-
12.0994	-	0,07	0,02	0,00	71,23	0,98	-	28,77	-	-	-
12.0997	-	0,80	0,21	0,00	70,07	0,64	-	29,93	-	-	-
12.1025	-	0,19	0,05	0,00	86,60	0,75	-	13,40	-	-	-
12.1028	-	2,90	0,60	0,00	38,50	0,62	-	61,50	-	-	-
12.1032	-	0,32	0,08	0,00	89,31	0,45	-	10,69	-	-	-
12.1035	-	2,14	0,51	0,00	84,56	0,68	-	15,44	-	-	1,99
12.1045	-	0,80	0,17	0,00	36,17	0,59	-	63,83	-	-	-
12.1047	-	0,30	0,07	0,00	72,58	0,71	-	27,42	-	-	-
12.1050	-	0,80	0,17	0,00	18,59	0,47	-	81,41	-	-	-
12.1052	-	0,27	0,07	0,00	58,27	0,54	-	41,73	-	-	-
12.1053	-	0,36	0,10	0,00	69,38	0,36	-	30,62	-	-	-
12.1055	-	0,39	0,10	0,00	53,09	0,42	-	46,91	-	-	1,46
12.1060	-	0,47	0,08	0,01	31,70	0,62	-	68,30	-	-	-
12.1075	-	0,54	0,14	0,00	79,78	0,22	-	20,04	-	-	-
12.1115	-	0,35	0,08	0,00	92,77	0,60	-	7,23	-	-	-
12.1127	-	2,52	0,58	0,00	85,90	0,64	-	14,10	-	-	-
12.1143	-	5,23	1,05	0,00	83,38	0,83	-	16,62	-	-	-
12.1145	-	2,64	0,65	0,00	87,86	0,48	-	12,14	-	-	-
12.1147	-	3,27	0,67	0,00	82,02	0,66	-	17,98	-	-	-
12.1153	-	1,05	0,28	0,00	87,86	0,59	-	12,14	-	-	-
12.1154	-	2,10	0,41	0,01	76,00	0,76	-	24,00	-	-	2,06
12.1157	-	0,57	0,14	0,00	60,04	0,56	-	39,96	-	-	-
12.1159	-	0,62	0,15	0,00	78,64	0,92	-	21,36	-	-	-
12.1167	-	1,06	0,23	0,00	80,97	0,29	-	19,03	-	-	0,12
12.1193	-	0,57	0,13	0,00	78,46	0,87	-	21,54	-	-	-
12.1195	-	0,51	0,13	0,00	62,30	0,33	-	37,70	-	-	-
12.1208	-	0,38	0,09	0,00	59,90	0,18	-	40,10	-	-	-
12.1212	-	1,52	0,30	0,01	82,77	0,75	-	17,23	-	-	-
12.1223	-	3,44	0,46	0,01	27,16	0,17	-	72,84	-	-	-
12.1240	-	1,23	0,32	0,00	90,06	0,62	-	9,94	-	-	0,09

Tabela 2.4.113: Analiza świadczeń zapewnionych pacjentom, którzy pojawili się 3 razy lub więcej w poradni danego świadczeniodawcy w 2016 roku

ID	Przyspitałnicza porad [tys.]	Liczba pacjen- tów [tys.]	Liczba porad na pa- cjenta [tys.]	Udział porad zacho- waw. [%]	Udział porad W11 w zacho- waw. [%]	Udział porad W21 w zacho- waw. [%]	Udział porad zabieg. [%]	Udział porad KAOS [%]	Udział porad ASDK [%]	Udział porad odręb- nych [%]	Udział porad W17 w zacho- waw. [%]
12.1245	-	3,43	0,86	0,00	93,24	0,76	-	6,76	-	-	-
12.1255	-	3,63	0,72	0,01	74,08	0,33	-	25,92	-	-	-
12.1256	-	1,29	0,28	0,00	82,57	0,34	-	17,43	-	-	-
12.1257	-	1,08	0,20	0,01	77,80	0,53	-	22,20	-	-	-
12.1274	-	0,58	0,14	0,00	95,83	0,85	-	4,17	-	-	-
12.1288	-	0,32	0,09	0,00	70,06	0,41	-	29,94	-	-	-
12.1293	-	1,94	0,44	0,00	61,35	0,49	-	38,65	-	-	-
12.1299	-	0,47	0,10	0,00	29,18	0,01	-	70,82	-	-	-
12.1314	-	0,76	0,19	0,00	95,81	0,22	-	4,19	-	-	-
12.1319	-	1,40	0,36	0,00	86,12	0,33	-	13,88	-	-	-
12.1327	-	0,28	0,07	0,00	65,95	0,70	-	34,05	-	-	-
12.1333	-	0,21	0,05	0,00	89,42	0,95	-	10,58	-	-	-
12.1335	-	1,89	0,45	0,00	80,17	0,70	-	19,83	-	-	-
12.1343	-	2,06	0,49	0,00	92,22	0,84	-	7,78	-	-	-
12.1390	-	1,73	0,44	0,00	96,24	0,62	-	3,76	-	-	-
12.1391	-	2,14	0,42	0,01	59,78	0,61	-	40,22	-	-	-
12.1393	-	2,76	0,68	0,00	89,50	0,45	-	10,50	-	-	-
12.1443	-	0,55	0,13	0,00	61,83	0,90	-	38,17	-	-	-
12.1449	-	1,16	0,29	0,00	67,04	0,38	-	32,96	-	-	0,39
12.1466	-	0,31	0,08	0,00	72,88	0,67	-	27,12	-	-	0,45
12.1467	-	0,90	0,24	0,00	94,53	0,71	-	5,47	-	-	-
12.1469	-	0,88	0,21	0,00	69,26	0,68	-	30,74	-	-	-
12.1479	-	0,04	0,01	0,00	51,11	0,09	-	48,89	-	-	-
12.1481	-	1,09	0,25	0,00	87,21	0,35	-	12,79	-	-	-
12.1493	-	6,09	1,22	0,01	65,28	0,58	-	34,72	-	-	-
12.1501	-	0,54	0,14	0,00	52,90	0,44	-	47,10	-	-	-
12.1524	-	1,80	0,36	0,00	85,40	0,91	-	14,60	-	-	-
12.2974	-	0,48	0,14	0,00	90,79	0,62	-	9,21	-	-	-
12.2997	-	0,15	0,04	0,00	55,03	0,71	-	44,97	-	-	-
Woj.	-	332,56	75,03	0,00	77,95	0,66	-	21,84	-	-	0,13

Opracowanie DAiS na podstawie danych z NFZ

2.4.11 Poradnia chirurgii szczękowo-twarzowej

W województwie śląskim liczba poradni, które w 2016 roku sprawozdały co najmniej jedną poradę w ramach NFZ wyniosła 7. Zróżnicowanie liczby porad i poradni pomiędzy województwami prezentuje Tabela 2.4.114.

Tabela 2.4.114: PORADNIA CHIRURGII SZCZĘKOWO-TWARZOWEJ - podstawowe statystyki według województw

województwo	Liczba porad [tys.]	Liczba porad na poradnie	Liczba poradni
dolnośląskie	9,08	3 025,67	3
kujawsko-pomorskie	11,38	2 845,50	4
lubelskie	7,16	1 790,75	4
lubuskie	3,35	1 675,00	2
łódzkie	25,33	3 618,00	7
małopolskie	14,56	4 853,67	3
mazowieckie	36,06	7 211,20	5
podkarpackie	12,15	6 075,00	2
podlaskie	4,96	4 957,00	1
pomorskie	4,15	4 147,00	1
śląskie	29,67	4 238,29	7

Tabela 2.4.114: PORADNIA CHIRURGII SZCZĘKOWO-TWARZOWEJ - podstawowe statystyki według województw

województwo	Liczba porad [tys.]	Liczba porad na poradnie	Liczba poradni
świętokrzyskie	3,83	1 912,50	2
warmińsko-mazurskie	6,28	2 093,00	3
wielkopolskie	11,19	2 238,80	5
zachodniopomorskie	4,59	4 586,00	1
Polska	183,72	3 674,42	50

Opracowanie DAiS na podstawie danych NFZ

Mapa 2.4.28: PORADNIA CHIRURGII SZCZĘKOWO-TWARZOWEJ - liczba poradni w województwach

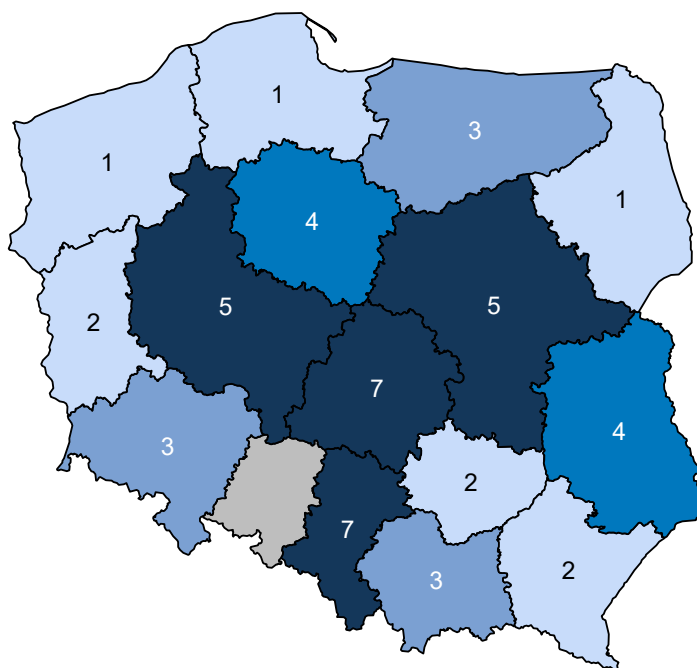

Opracowanie DAiS na podstawie danych z NFZ i GUS

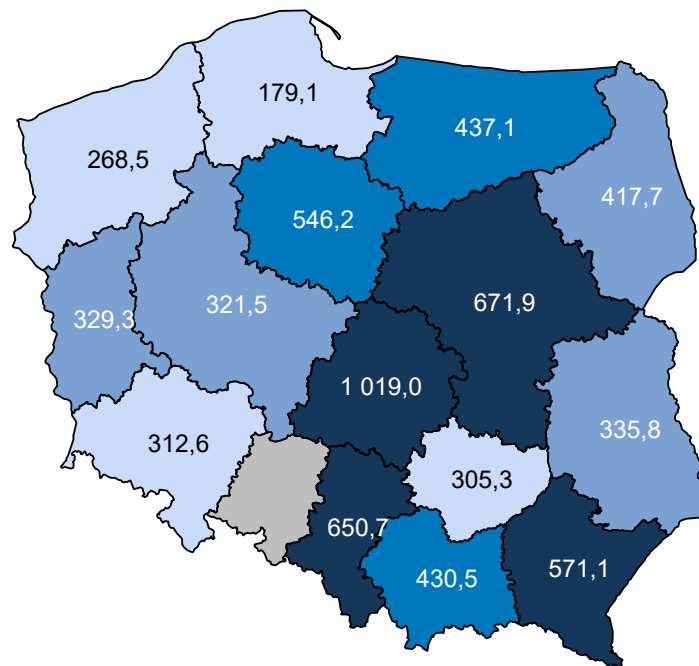
Mapa 2.4.29: PORADNIA CHIRURGII SZCZĘKOWO-TWARZOWEJ - liczba porad na 100 tys. ludności

Opracowanie DAIS na podstawie danych z NFZ i GUS

W sprawozdaniu ZD3 PORADNIA CHIRURGII SZCZĘKOWO-TWARZOWEJ wchodzi w skład grupy poradni o nazwie poradnia chirurgiczna. Według tego sprawozdania w 2016 roku w województwie wykonano 2 912,2 tys. porad (por. Tabela 2.4.115)¹⁰⁴. W ramach świadczeń sfinansowanych ze środków NFZ liczba porad w tych poradniach wyniosła 1 352,5 tys. Porównanie liczby porad sprawozdanych poprzez ZD-3 oraz liczby porad sprawozdanych do NFZ wskazuje, że 1 559,7 tys. porad nie jest finansowana w ramach umowy z NFZ. Należy podkreślić, że wartość 53,6% oznacza minimalny szacowany odsetek świadczeń realizowanych poza NFZ. Jak już wspomniano wcześniej sprawozdanie ZD-3 dotyczy podmiotów prowadzących ambulatoryjną opiekę zdrowotną, w przypadku zakładów opieki zdrowotnej publicznych i niepublicznych, a w przypadku praktyk lekarskich finansowanych ze środków publicznych. W sytuacji gdy dla danego regionu liczba porad sprawozdawanych przez ZD-3 była mniejsza od liczby porad sprawozdawanych do NFZ, przyjęto, że różnica ta wyniosła 0. Zróżnicowanie tego wskaźnika pomiędzy powiatami województwa prezentuje Wykres 2.4.10¹⁰⁵. W analizie sprawozdań ZD-3 uwzględniono dane dotyczące wszystkich porad ambulatoryjnych sprawozdanych w 2016 roku do GUS. Porównano je ze sprawozdawczością NFZ w ramach wszystkich rozpoznań, nie ograniczając zakresu porad wyłącznie do rozpoznań analizowanych w danej grupie chorób. Stąd też, liczba porad w ramach NFZ dla analizowanej grupy chorób w określonym typie poradni może się różnić od danych w niniejszym rozdziale.

Tabela 2.4.115: Poradnie wchodzące w skład grupy poradni ZD-3 o nazwie poradnia chirurgiczna w województwie

Nazwa poradni	Liczba porad NFZ. [tys.]
PORADNIA CHIRURGII OGÓLNEJ	974,29
PORADNIA CHIRURGII OGÓLNEJ DLA DZIECI	191,22
PORADNIA CHIRURGII NACZYNIOWEJ	47,86
PORADNIA CHIRURGII ONKOLOGICZNEJ	45,38
PORADNIA PROKTologiczna	36,68
PORADNIA CHIRURGII SZCZĘKOWO-TWARZOWEJ	28,87
PORADNIA CHIRURGII KLATKI PIERSIOWEJ	11,04

¹⁰⁴Należy podkreślić, że mowa tu o wszystkich poradach, niekoniecznie związanych z analizowaną grupą.¹⁰⁵Ze względu na dostępność danych, odsetek porad finansowanych poza NFZ został zaprezentowany po miejscu udzielania świadczeń.

Tabela 2.4.115: Poradnie wchodzące w skład grupy poradni ZD-3 o nazwie poradnia chirurgiczna w województwie

Nazwa poradni	Liczba porad NFZ. [tys.]
PORADNIA CHIRURGII PLASTYCZNEJ	8,68
PORADNIA KARDIOCHIRURGICZNA	5,30
PORADNIA CHIRURGII ONKOLOGICZNEJ DLA DZIECI	2,99
PORADNIA KARDIOCHIRURGICZNA DLA DZIECI	0,14
PORADNIA LECZENIA OPARZEŃ	0,05
PORADNIA CHIRURGII SZCZĘKOWO-TWARZOWEJ DLA DZIECI	0,04
PORADNIA CHIRURGII PLASTYCZNEJ DLA DZIECI	0,00

Opracowanie DAiS na podstawie danych NFZ

Tabela 2.4.116: Porównanie liczby porad NFZ ze sprawozdaniem ZD3 w województwie

Nazwa poradni ZD-3	Liczba porad ZD-3 [tys.]	Liczba porad NFZ. [tys.]	Porady poza NFZ [%]	Porady poza NFZ dla PL [%]
poradnia chirurgiczna	2 912,22	1 352,53	53,56	51,71

Opracowanie DAiS na podstawie danych NFZ

Wykres 2.4.10: Odsetek świadczeń poza NFZ

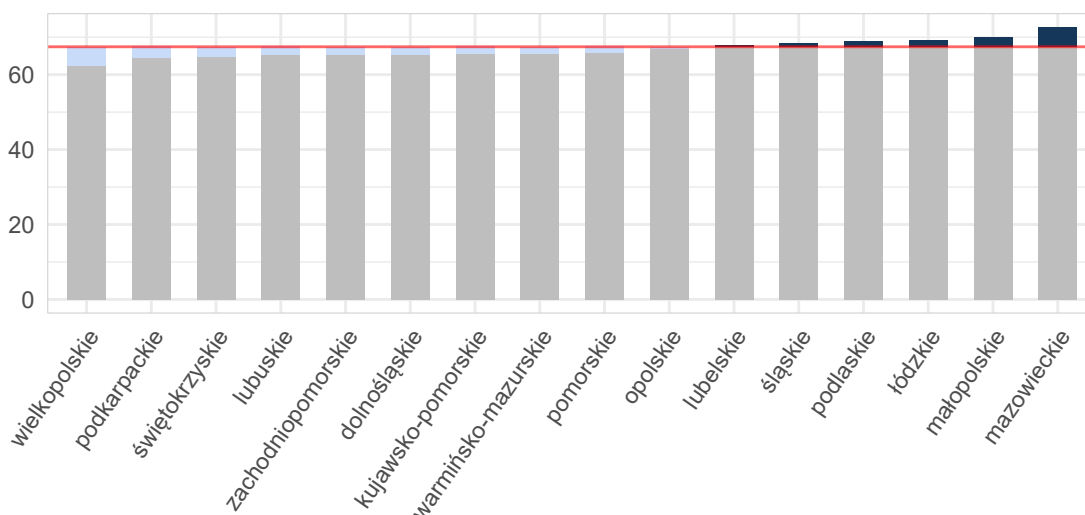

Opracowanie DAiS na podstawie danych z NFZ i GUS

Mapa 2.4.30: Odsetek świadczeń poza NFZ[%]

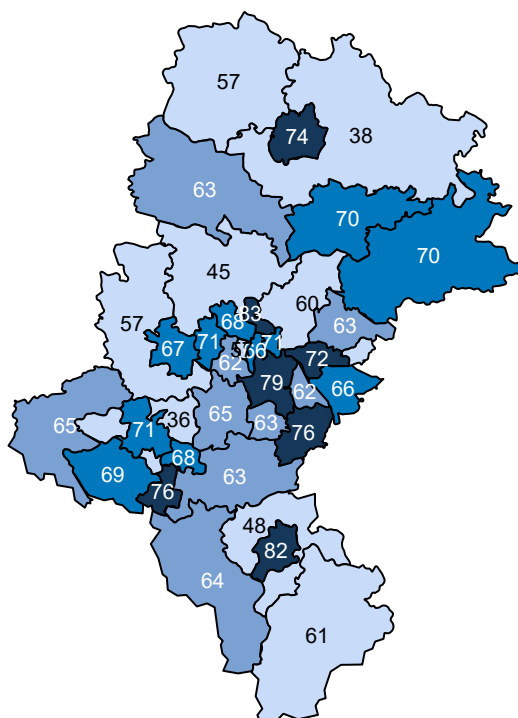

Opracowanie DAiS na podstawie danych z NFZ

Ze względu na dostępność danych, w dalszej części opracowania zostanie przeprowadzona analiza dla świadczeń wykonanych w ramach umowy z NFZ. Dane te zawierają między innymi informacje o typie porady, liczbie pacjentów oraz rozpoznaniu. Porady z rozpoznaniem z analizowanej grupy chorób stanowiły - % porad sprawozdanych w analizowanej poradni w województwie. Liczba porad na jednego pacjenta z rozpoznaniem z analizowanej grupy w województwie wyniosła 2,55.

Tabela 2.4.117: Porady według podgrup dla województwa

Podgrupa	Liczba porad [tys.]	Liczba pacjentów [tys.]	Procentowy udział porad [%]	Liczba porad na pacjenta	Mediana czasu oczekiwania (dni)
Inne urazy	0,01	0,00	0,0	1,40	-
Obrażenia czaszkowo - mózgowo	4,92	1,93	16,6	2,55	-
Urazy kończyn górnych	0,00	0,00	0,0	1,00	-
Urazy razem	4,93	1,94	16,6	2,55	-
choroby spoza grupy	24,74	9,31	83,4	2,66	35

Opracowanie DAiS na podstawie danych NFZ

Tabela 2.4.118 prezentuje dane wojewódzkie dotyczące charakteru porad wykonanych pacjentom w analizowanej poradni w zależności od wydzielonych podgrup. Analogiczne dane dla Polski przedstawia Tabela 2.4.119. Odsetek porad o charakterze zachowawczym w województwie (w analizowanej poradni, niezależnie od rozpoznania) wyniósł 53%, z czego 40% porad stanowiły porady typu W11¹⁰⁶. W Polsce odsetki te wynosiły odpowiednio 65%, 50%. Natomiast porady zachowawcze typu W21 w kraju nie występowały.

W Tabeli suma udziałów porad zachowawczych, zabiegowych, kompleksowych (KAOS), ambulatoryjnych

¹⁰⁶W11- świadczenie specjalistyczne 1-go typu

świadczeń diagnostycznych kosztochłonnych i odrębnych może przekroczyć 100%, co wynika ze sprawozdania więcej niż jednego typu produktu dla jednej porady w obrębie rozpoznania.

Tabela 2.4.118: Porady według podgrup dla województwa

Podgrupa	Porady zachowaw. w woj. [%]	Porady W11 w zachowaw. w woj. [%]	Porady W21 w zachowaw. w woj. [%]	Porady zabieg. w woj [%]	Porady KAOS. w woj. [%]	Porady ASDK. w woj. [%]	Porady odrębne w woj. [%]
Inne urazy	71,43	28,57	-	28,57	-	-	-
Obrażenia czaszkowo - mózgowie	73,39	48,49	-	26,61	-	-	-
Urazy kończyn górnych	100,00	-	-	-	-	-	-
Urazy razem	73,39	48,45	-	26,61	-	-	-
choroby spoza grupy	48,59	37,75	-	50,93	0,27	-	-

Opracowanie DAiS na podstawie danych NFZ

Tabela 2.4.119: Porady według podgrup dla Polski

Podgrupa	Porady zachowaw. w PL [%]	Porady W11 w zachowaw. w PL [%]	Porady W21 w zachowaw. w PL [%]	Porady zabieg. w woj [%]	Porady KAOS. w PL [%]	Porady ASDK. w PL [%]	Porady odrębne w PL [%]
Inne urazy	70,97	61,29	-	29,03	-	-	-
Obrażenia czaszkowo - mózgowie	77,04	56,25	-	22,96	-	-	-
Urazy jamy brzusznej	100,00	100,00	-	-	-	-	-
Urazy klatki piersiowej	-	-	-	100,00	-	-	-
Urazy kończyn górnych	40,00	20,00	-	60,00	-	-	-
Urazy kręgosłupa	100,00	44,44	-	-	-	-	-
Urazy razem	77,03	56,24	-	22,97	-	-	-
choroby spoza grupy	63,16	49,31	-	35,90	0,56	-	-

Opracowanie DAiS na podstawie danych NFZ

Dalszą część opracowania dla analizowanej poradni wykonano dla poszczególnych świadczeniodawców funkcjonujących w ramach kontraktu z NFZ w województwie śląskim. Liczba tego typu poradni wynosiła w 2016 roku 7. Dla ułatwienia prezentacji danych każdemu świadczeniodawcy nadano unikatowe ID, które jest utrzymywane w kolejnych zestawieniach dokumentu (por. Tabela 2.4.120). Rozkład porad świadczonych przez poszczególnych świadczeniodawców wg grup rozpoznań prezentuje Tabela 2.4.121.

Tabela 2.4.120: Lista świadczeniodawców

ID	Nazwa	Powiat
12.0012	Wojewódzki Szpital Specjalistyczny nr 5 im. św. Barbary w Sosnowcu	m. Sosnowiec
12.0013	Wojewódzki Szpital Specjalistyczny nr 2 w Jastrzębiu Zdroju	m. Jastrzębie-Zdrój
12.0023	Szpital Rejonowy im. dr. Józefa Rostka w Raciborzu	raciborski
12.0025	Samodzielny Publiczny Szpital Kliniczny im. Andrzeja Mielęckiego Śląskiego Uniwersytetu Medycznego w Katowicach,	m. Katowice
12.0068	Centrum Medyczne Mavit sp. z o.o.	m. Katowice
12.0142	Primus sp. z o.o.	będziński
12.1324	Rudziński i Partnerzy Lekarze Stomatolodzy - Spółka Partnerska	m. Częstochowa

Opracowanie DAiS na podstawie danych NFZ

Tabela 2.4.121: Liczba porad w tys. wg świadczeniodawców i grup rozpoznań

ID	Dane wg 2 największych podgrup			choroby spoza grupy [tys.]
	Obrażenia czaszkowo - mózgowe [tys.]	Inne urazy [tys.]	Urazy razem [tys.]	
12.0012	1,19	-	1,19	5,58
12.0013	0,18	-	0,18	2,03
12.0023	0,17	-	0,17	3,35
12.0025	3,00	0,01	3,01	5,38
12.0068	0,03	-	0,03	1,22
12.1324	0,35	-	0,35	6,24
Woj.	4,92	0,01	4,93	24,74

Opracowanie DAiS na podstawie danych NFZ

Największy świadczeniodawca w województwie sprawozdał 8,4 tys. porad dla 2,8 tys. pacjentów (por. Tabela 2.4.122. Tym samym liczba porad na pacjenta u tego świadczeniodawcy wyniosła 3,0. Sumaryczny odsetek porad W11 i W21 wyniósł w województwie 39,5%. 4 świadczeniodawców charakteryzowało się wyższą wartością tego wskaźnika, niż wartość wojewódzka.

Tabela 2.4.122: Porady według świadczeniodawców i kategorii

ID	Liczba porad [tys.]	Liczba pacjentów [tys.]	Liczba porad na pacj.	Porady zachowaw. w woj. [%]	Porady W11 w zachowaw. w woj. [%]	Porady W21 w zachowaw. w woj. [%]	Porady zabieg. w woj [%]	Porady KAOS. w woj. [%]	Porady ASDK. w woj. [%]	Porady odrębne w woj. [%]
12.0012	6,77	2,75	2,46	53,71	41,76	-	45,92	0,21	-	-
12.0013	2,21	1,03	2,15	67,72	59,17	-	32,28	-	-	-
12.0023	3,52	1,08	3,25	54,56	41,80	-	45,44	-	-	-
12.0025	8,38	2,83	2,97	57,28	32,95	-	41,60	0,63	-	-
12.0068	1,25	0,68	1,83	56,47	32,59	-	43,53	-	-	-
12.0142	0,94	0,43	2,20	31,39	18,98	-	68,61	-	-	-
12.1324	6,59	2,55	2,58	42,17	42,05	-	57,83	-	-	-
Woj.	29,67	11,16	2,66	52,71	39,52	-	46,89	0,23	-	-

Opracowanie DAiS na podstawie danych NFZ

Zweryfikowano u ilu świadczeniodawców pojawiali się pacjenci w 2016 roku w ramach tego samego typu poradni. W Tabeli 2.4.123 przedstawiono zestawienie wg województw, u ilu świadczeniodawców pojawiali się pacjenci. W województwie śląskim 99% pacjentów odbyło swoje wizyty tylko u jednego świadczeniodawcy. W Tabeli 2.4.124 przedstawiono tryby przyjęć pacjentów¹⁰⁷ oraz statystykę, mówiącą o tym, jaki odsetek pacjentów zostaje przyjętych w danej poradni w czasie, w którym w Polsce w danej poradni jest przyjmowana połowa pacjentów. Zweryfikowano również, jaki odsetek porad wykonywany jest pacjentom pojawiającym się wielokrotnie w ciągu roku. Dla pacjentów pojawiających się u danego świadczeniodawcy więcej niż 3 razy przeprowadzono oddzielną analizę, której wyniki prezentuje Tabela 2.4.125.

¹⁰⁷Przez tryb nagły rozumie się tryb o kodzie przyjęcia 2, tryb plan. skier. - tryb o kodzie przyjęcia 3 lub 4, tryb plan.bez skier. - tryb o kodzie przyjęcia 5, tryb inny - tryb o kodzie przyjęcia 6 lub 7.

Tabela 2.4.123: Udział pacjentów, którzy pojawiali się u jednego, u dwóch lub 3 i więcej świadczeniodawców według województw zamieszkania pacjenta

Województwo	Udział pacjentów u jednego świadczeniodawcy [%]	Udział pacjentów u dwóch świadczeniodawcy [%]	Udział pacjentów u trzech i więcej świadczeniodawców [%]
dolnośląskie	98,38	1,62	-
kujawsko-pomorskie	98,93	1,05	0,02
lubelskie	98,97	1,03	-
lubuskie	97,60	2,33	0,07
łódzkie	98,06	1,86	0,08
małopolskie	98,51	1,45	0,04
mazowieckie	97,47	2,44	0,09
opolskie	97,63	2,07	0,30
podkarpackie	99,22	0,78	-
podlaskie	99,50	0,50	-
pomorskie	99,26	0,69	0,05
śląskie	98,10	1,88	0,03
świętokrzyskie	97,71	2,17	0,13
warmińsko-mazurskie	98,40	1,60	-
wielkopolskie	99,03	0,97	-
zachodniopomorskie	99,46	0,54	-
Polska	98,36	1,60	0,04

Opracowanie DAiS na podstawie danych z NFZ

Tabela 2.4.124: Czas oczekiwania i rozkład porad w zależności od krotności przyjęć pacjentów

ID	Udział tryb nagły [%]	Udział tryb plan. skier. [%]	Udział tryb plan bez skier. [%]	Udział inny tryb [%]	Udział porad przed med. PL [%]	Mediana czasu oczekiwania (w dniach)	Udział porad dla pacj 1. krotn. [%]	Udział porad dla pacj 2. krotn. [%]	Udział porad dla pacj 3. i więcej krotn. [%]
12.0012	0,25	99,37	-	0,38	57,22	21	17,56	18,04	64,40
12.0013	0,50	99,50	-	-	65,01	15	20,55	28,16	51,29
12.0023	3,75	96,16	-	0,09	40,89	42	9,33	11,94	78,73
12.0025	15,84	84,10	-	0,06	30,85	36	12,16	15,60	72,24
12.0068	-	100,00	-	-	15,65	92	31,55	22,20	46,25
12.0142	0,11	99,89	-	-	13,57	74	18,45	25,03	56,52
12.1324	0,35	99,64	-	0,02	58,48	19	18,01	14,32	67,66
Woj.	5,10	94,79	-	0,12	45,55	29	16,00	16,95	67,05

Opracowanie DAiS na podstawie danych z NFZ

Tabela 2.4.125: Analiza świadczeń zapewnionych pacjentom, którzy pojawili się 3 razy lub więcej w poradni danego świadczeniodawcy w 2016 roku

ID	Przyszpitalna liczba porad [tys.]	Liczba pacjentów [tys.]	Liczba porad na pacjenta [tys.]	Udział porad zachowaw. [%]	Udział porad W11 w zachowaw. [%]	Udział porad W21 w zachowaw. [%]	Udział porad zabieg. [%]	Udział porad KAOS [%]	Udział porad ASDK [%]	Udział porad odrębnych [%]	Udział porad W17 w zachowaw. [%]
12.0012	1	4,36	0,95	0,00	45,01	0,82	-	54,48	-	-	-
12.0013	1	1,13	0,26	0,00	69,11	0,91	-	30,89	-	-	-
12.0023	1	2,77	0,54	0,01	48,61	0,73	-	51,39	-	-	-
12.0025	1	6,06	1,15	0,01	50,70	0,61	-	47,98	-	-	-
12.0068	1	0,58	0,15	0,00	36,10	0,72	-	63,90	-	-	-
12.0142	-	0,53	0,14	0,00	24,58	0,56	-	75,42	-	-	-
12.1324	-	4,46	0,89	0,00	40,59	1,00	-	59,41	-	-	-
Woj.	-	19,89	4,06	0,00	46,82	0,78	-	52,67	-	-	-

Opracowanie DAiS na podstawie danych z NFZ

2.4.12 Poradnia urologiczna

W województwie śląskim liczba poradni, które w 2016 roku sprawozdały co najmniej jedną poradę w ramach NFZ wyniosła 122. Zróżnicowanie liczby porad i poradni pomiędzy województwami prezentuje Tabela 2.4.126.

Tabela 2.4.126: PORADNIA UROLOGICZNA - podstawowe statystyki według województw

województwo	Liczba porad [tys.]	Liczba porad na poradnie	Liczba poradni
dolnośląskie	127,91	2 459,73	52
kujawsko-pomorskie	155,14	3 166,10	49
lubelskie	122,66	3 315,08	37
lubuskie	71,54	3 110,39	23
łódzkie	175,62	3 584,10	49
małopolskie	238,16	4 106,22	58
mazowieckie	418,68	3 518,30	119
opolskie	58,49	3 440,82	17
podkarpackie	150,25	3 494,28	43
podlaskie	75,99	5 065,80	15
pomorskie	157,78	4 507,86	35
śląskie	390,83	3 203,49	122
świętokrzyskie	86,26	3 920,86	22
warmińsko-mazurskie	88,32	2 848,97	31
wielkopolskie	210,73	2 290,52	92
zachodniopomorskie	125,54	2 789,76	45
Polska	2 653,88	3 280,45	809

Opracowanie DAiS na podstawie danych NFZ

Mapa 2.4.31: PORADNIA UROLOGICZNA - liczba poradni w województwach

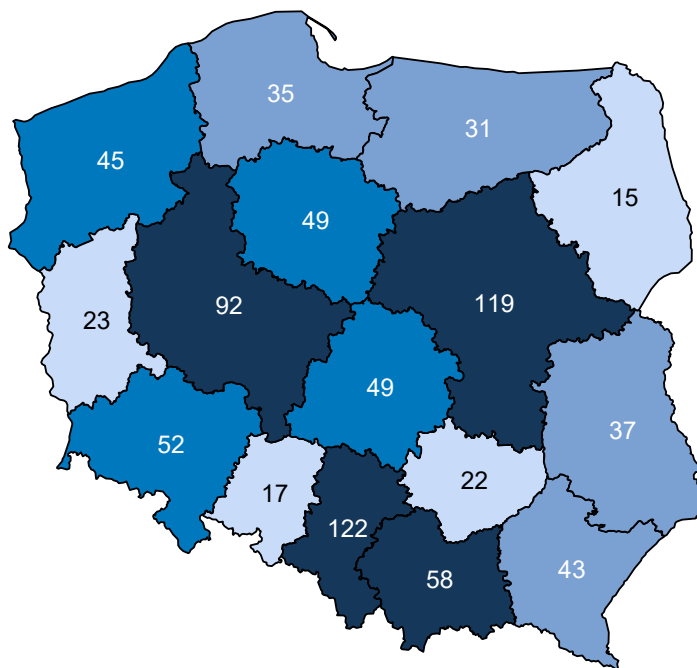

Opracowanie DAiS na podstawie danych z NFZ i GUS

Mapa 2.4.32: PORADNIA UROLOGICZNA - liczba porad na 100 tys. ludności

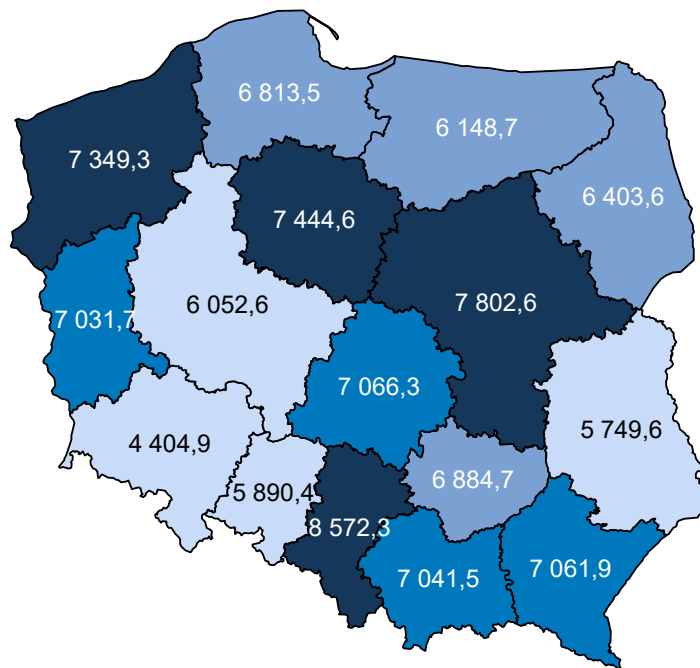

Opracowanie DAiS na podstawie danych z NFZ i GUS

W sprawozdaniu ZD3 PORADNIA UROLOGICZNA wchodzi w skład grupy poradni o nazwie poradnia urologiczna. Według tego sprawozdania w 2016 roku w województwie wykonano 451,5 tys. porad (por. Tabela 2.4.127)¹⁰⁸. W ramach świadczeń sfinansowanych ze środków NFZ liczba porad w tych poradniach wyniosła 394,7 tys. Porównanie liczby porad sprawozdanych poprzez ZD-3 oraz liczby porad sprawozdanych do NFZ wskazuje, że 56,8 tys. porad nie jest finansowana w ramach umowy z NFZ. Należy podkreślić, że wartość 12,6% oznacza minimalny szacowany odsetek świadczeń realizowanych poza NFZ. Jak już wspomniano wcześniej sprawozdanie ZD-3 dotyczy podmiotów prowadzących ambulatoryjną opiekę zdrowotną, w przypadku zakładów opieki zdrowotnej publicznych i niepublicznych, a w przypadku praktyk lekarskich finansowanych ze środków publicznych. W sytuacji gdy dla danego regionu liczba porad sprawozdawanych przez ZD-3 była mniejsza od liczby porad sprawozdawanych do NFZ, przyjęto, że różnica ta wyniosła 0. Zróżnicowanie tego wskaźnika pomiędzy powiatami województwa prezentuje Wykres 2.4.11¹⁰⁹. W analizie sprawozdań ZD-3 uwzględniono dane dotyczące wszystkich porad ambulatoryjnych sprawozdanych w 2016 roku do GUS. Porównano je ze sprawozdawczością NFZ w ramach wszystkich rozpoznań, nie ograniczając zakresu porad wyłącznie do rozpoznań analizowanych w danej grupie chorób. Stąd też, liczba porad w ramach NFZ dla analizowanej grupy chorób w określonym typie poradni może się różnić od danych w niniejszym rozdziale.

Tabela 2.4.127: Poradnie wchodzące w skład grupy poradni ZD-3 o nazwie poradnia urologiczna w województwie

Nazwa poradni	Liczba porad NFZ. [tys.]
PORADNIA UROLOGICZNA	391,67
PORADNIA UROLOGICZNA DLA DZIECI	3,00

Opracowanie DAiS na podstawie danych NFZ

¹⁰⁸Należy podkreślić, że mowa tu o wszystkich poradach, niekoniecznie związanych z analizowaną grupą.

¹⁰⁹Ze względu na dostępność danych, odsetek porad finansowanych poza NFZ został zaprezentowany po miejscu udzielania świadczeń.

Tabela 2.4.128: Porównanie liczby porad NFZ ze sprawozdaniem ZD3 w województwie

Nazwa poradni ZD-3	Liczba porad ZD-3 [tys.]	Liczba porad NFZ. [tys.]	Porady poza NFZ [%]	Porady poza NFZ dla PL [%]
poradnia urologiczna	451,48	394,67	12,58	17,78

Opracowanie DAiS na podstawie danych NFZ

Wykres 2.4.11: Odsetek świadczeń poza NFZ

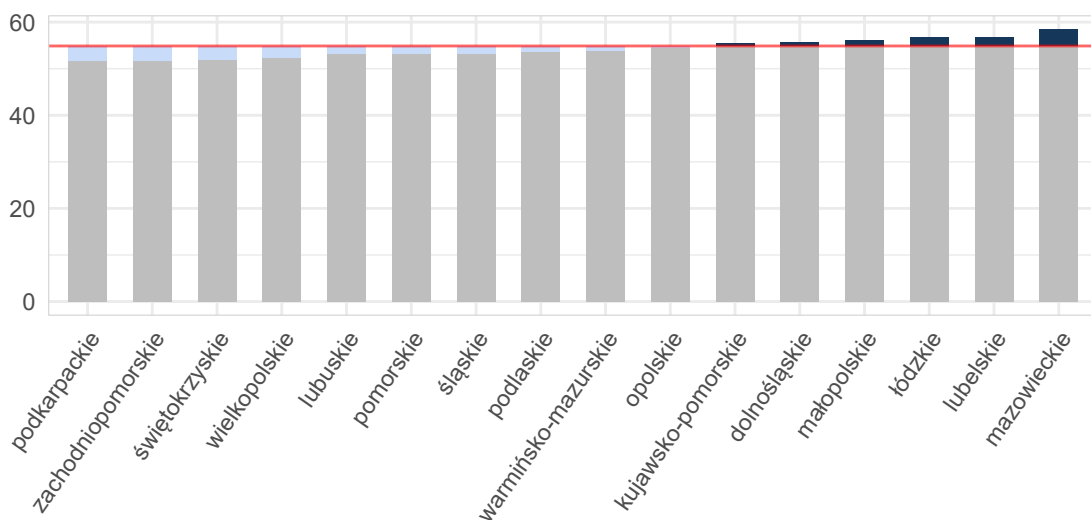

Opracowanie DAiS na podstawie danych z NFZ i GUS

Mapa 2.4.33: Odsetek świadczeń poza NFZ[%]

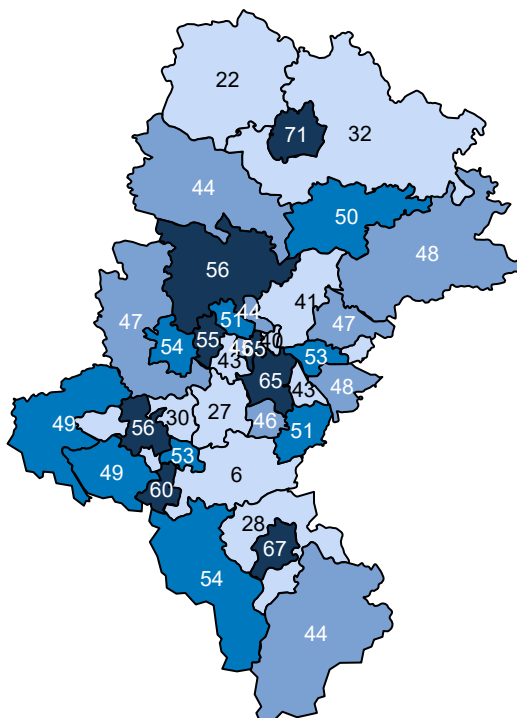

Opracowanie DAiS na podstawie danych z NFZ

Ze względu na dostępność danych, w dalszej części opracowania zostanie przeprowadzona analiza dla świadczeń wykonanych w ramach umowy z NFZ. Dane te zawierają między innymi informacje o typie porady, liczbie pacjentów oraz rozpoznaniu. Porady z rozpoznaniem z analizowanej grupy chorób stanowiły - % porad sprawozdanych w analizowanej poradni w województwie. Liczba porad na jednego pacjenta z rozpoznaniem z analizowanej grupy w województwie wyniosła 2,01.

Tabela 2.4.129: Porady według podgrup dla województwa

Podgrupa	Liczba porad [tys.]	Liczba pacjentów [tys.]	Procentowy udział porad [%]	Liczba porad na pacjenta	Mediana czasu oczekiwania (dni)
Inne urazy	0,01	0,00	0,0	2,33	-
Obrażenia czaszkowo - mózgowo	0,00	0,00	0,0	1,00	-
Urazy jamy brzusznej	0,14	0,07	0,0	2,09	-
Urazy klatki piersiowej	0,00	0,00	0,0	1,00	-
Urazy kończyn dolnych	0,00	0,00	0,0	1,00	-
Urazy kończyn górnych	0,00	0,00	0,0	1,00	-
Urazy razem	0,16	0,08	0,0	2,01	-
choroby spoza grupy	390,67	167,90	100,0	2,33	551

Opracowanie DAiS na podstawie danych NFZ

Tabela 2.4.130 prezentuje dane wojewódzkie dotyczące charakteru porad wykonanych pacjentom w analizowanej poradni w zależności od wydzielonych podgrup. Analogiczne dane dla Polski przedstawia Tabela 2.4.131. Odsetek porad o charakterze zachowawczym w województwie (w analizowanej poradni, niezależnie od rozpoznania) wyniósł 92%, z czego 33% porad stanowiły porady typu W11¹¹⁰. W Polsce odsetki te

¹¹⁰W11- świadczenie specjalistyczne 1-go typu

wynosiły odpowiednio 92%, 41%. Natomiast porady zachowawcze typu W21 w kraju nie występowały.

W Tabeli suma udziałów porad zachowawczych, zabiegowych, kompleksowych (KAOS), ambulatoryjnych świadczeń diagnostycznych kosztochłonnych i odrębnych może przekroczyć 100%, co wynika ze sprawozdania więcej niż jednego typu produktu dla jednej porady w obrębie rozpoznania.

Tabela 2.4.130: Porady według podgrup dla województwa

Podgrupa	Porady zachowaw. w woj. [%]	Porady W11 w zachowaw. w woj. [%]	Porady W21 w zachowaw. w woj. [%]	Porady zabieg. w woj [%]	Porady KAOS. w woj. [%]	Porady ASDK. w woj. [%]	Porady odrębne w woj. [%]
Inne urazy	100,00	28,57	-	-	-	-	-
Obrażenia czaszkowo - mózgowie	100,00	100,00	-	-	-	-	-
Urazy jamy brzusznej	90,28	45,83	-	9,72	-	-	-
Urazy klatki piersiowej	100,00	-	-	-	-	-	-
Urazy kończyn dolnych	100,00	33,33	-	-	-	-	-
Urazy kończyn górnych	-	-	-	100,00	-	-	-
Urazy razem	90,45	44,59	-	9,55	-	-	-
choroby spoza grupy	91,81	32,51	-	7,48	0,36	0,00	-

Opracowanie DAiS na podstawie danych NFZ

Tabela 2.4.131: Porady według podgrup dla Polski

Podgrupa	Porady zachowaw. w PL [%]	Porady W11 w zachowaw. w PL [%]	Porady W21 w zachowaw. w PL [%]	Porady zabieg. w woj [%]	Porady KAOS. w PL [%]	Porady ASDK. w PL [%]	Porady odrębne w PL [%]
Inne urazy	95,83	58,33	-	4,17	-	-	-
Obrażenia czaszkowo - mózgowie	100,00	100,00	-	-	-	-	-
Urazy jamy brzusznej	89,05	48,38	-	10,81	-	-	-
Urazy klatki piersiowej	66,67	-	-	33,33	-	-	-
Urazy kończyn dolnych	88,24	35,29	-	11,76	-	-	-
Urazy kończyn górnych	88,24	52,94	-	11,76	-	-	-
Urazy kręgosłupa	100,00	100,00	-	-	-	-	-
Urazy razem	89,26	48,89	-	10,62	-	-	-
choroby spoza grupy	91,73	41,27	-	7,57	0,40	0,00	0,00

Opracowanie DAiS na podstawie danych NFZ

Dalszą część opracowania dla analizowanej poradni wykonano dla poszczególnych świadczeniodawców funkcjonujących w ramach kontraktu z NFZ w województwie śląskim. Liczba tego typu poradni wynosiła w 2016 roku 122. Dla ułatwienia prezentacji danych każdemu świadczeniodawcy nadano unikatowe ID, które jest utrzymywane w kolejnych zestawieniach dokumentu (por. Tabela 2.4.132). Rozkład porad świadczonych przez poszczególnych świadczeniodawców wg grup rozpoznań prezentuje Tabela 2.4.133.

Tabela 2.4.132: Lista świadczeniodawców

ID	Nazwa	Powiat
12.0001	Zespół Zakładów Opieki Zdrowotnej w Cieszynie	cieszyński
12.0004	SP ZOZ Wojewódzki Szpital Specjalistyczny nr 3 w Rybniku	m. Rybnik
12.0010	SP ZOZ Szpital Wielospecjalistyczny w Jaworznie	m. Jaworzno
12.0011	Powiatowy Publiczny ZOZ w Rydułtowach i Wodzisławiu Śląskim z siedzibą w Wodzisławiu Śląskim	wodzisławski
12.0012	Wojewódzki Szpital Specjalistyczny nr 5 im. św. Barbary w Sosnowcu	m. Sosnowiec
12.0013	Wojewódzki Szpital Specjalistyczny nr 2 w Jastrzębiu Zdroju	m. Jastrzębie-Zdrój

Tabela 2.4.132: Lista świadczeniodawców

ID	Nazwa	Powiat
12.0014	Szpital Wojewódzki w Bielsku - Białej	m. Bielsko-Biała
12.0015	Sosnowiecki Szpital Miejski sp. z o.o.	m. Sosnowiec
12.0017	SP ZOZ Wojewódzki Szpital Specjalistyczny nr 4 w Bytomiu	m. Bytom
12.0019	SP ZOZ Miejski Szpital Zespólny w Częstochowie	m. Częstochowa
12.0023	Szpital Rejonowy im. dr. Józefa Rostka w Raciborzu	raciborski
12.0027	Wielospecjalistyczny Szpital Powiatowy s.a.	tarnogórski
12.0029	Samodzielny Publiczny Szpital Kliniczny nr 1 im. prof. Stanisława Szyszko Sum w Katowicach	m. Zabrze
12.0030	Powiatowy Zespół Zakładów Opieki Zdrowotnej	będziński
12.0035	Gliwickie Centrum Medyczne	m. Gliwice
12.0036	Centrum Dializa sp. z o.o.	pszczyński
12.0039	ZOZ w Świętochłowicach sp. z o.o.	m. Świętochłowice
12.0042	SP ZOZ w Myszkowie	myszkowski
12.0044	Centrum Zdrowia w Mikołowie sp. z o.o.	mikołowski
12.0049	Szpital Miejski w Siemianowicach Śląskich sp. z o.o.	m. Siemianowice Śląskie
12.0055	Beskidzkie Centrum Medyczne sp. z o.o.	m. Bielsko-Biała
12.0062	NZOZ Szpital Specjalistyczny im. prof. E. Michałowskiego	m. Katowice
12.0065	Szpital Miejski nr 4 w Gliwicach sp. z o.o.	m. Gliwice
12.0078	Urovita sp. z o.o. - NZOZ Szpital Śląskie Centrum Urologii	m. Chorzów
12.0090	Biel - Med sp. z o.o.	m. Bielsko-Biała
12.0098	NZOZ Ośrodek Diagnostyki i Leczenia Chorób Kobięcych oraz Schorzeń Sutka Tommed Tomasz Bula	m. Katowice
12.0109	Euroklinika sp. z o.o.	m. Bielsko-Biała
12.0113	EMC Silesia sp. z o.o.	m. Katowice
12.0118	NZOZ Przychodnia Medycyny Rodzinnej Andrzej Łyczba	m. Świętochłowice
12.0122	NZOZ Święta Monika sp. z o.o.	myszkowski
12.0124	Ultrasonografia Wieloprofilowa Pracownia Diagnostyczno - Lekarska sp. z o.o.	zawierciański
12.0142	Primus sp. z o.o.	będziński
12.0147	Poli - Med Bielsko sp. z o.o. Galena s.k.	m. Bielsko-Biała
12.0155	Miejski ZOZ w Łędzinach	bieruńsko- łędziński
12.0169	NZOZ Medyk sp. z o.o.	m. Żory
12.0182	Avimed sp. z o.o.	m. Katowice
12.0235	Avimed sp. z o.o.	m. Bytom
12.0246	Sp Zakład Lecznictwa Ambulatoryjnego w Katowicach Moja Przychodnia	m. Katowice
12.0259	Przychodnia Specjalistyczna Sp ZOZ	m. Ruda Śląska
12.0262	Novia sp. z o.o. NZOZ Novia Med	m. Chorzów
12.0269	Paprocany Spółką z Ograniczoną Odpowiedzialnością	m. Tychy
12.0271	Starochorzowska Fundacja Zdrowia i Ekologii	m. Chorzów
12.0274	Awicenna sp. z o.o.	m. Tychy
12.0287	Mirosław Daniluk	m. Świętochłowice
12.0288	s.c. Med - Dental Henryka Dasiewicz - Wieczorek, Adam Wieczorek, Michał Wieczorek	m. Ruda Śląska
12.0296	Anna Stachoń - Żoźna Henryk Żoźna NZOZ Centrum Medyczne s.c.	bieruńsko- łędziński
12.0299	Przedsiębiorstwo Wielobranżowe Vitacon s.c. Grzegorz Serkies, Artur Serkies	m. Bytom
12.0316	Centrum Medyczne Hipokrates sp. z o.o.	m. Tychy

Tabela 2.4.132: Lista świadczeniodawców

ID	Nazwa	Powiat
12.0325	Grupowa Praktyka Lekarzy Rodzinnych Familia sp. z o.o.	m. Siemianowice Śląskie
12.0378	NZOZ Przychodnia nr 4 sp. z o.o.	m. Tychy
12.0379	NZOZ Centum Medyczne Arka - Med sp. z o.o.	m. Tychy
12.0416	NZOZ prof Bis Med Anna Duda - Pietrowska, Barbara Duda - Raszevska s.j.	m. Katowice
12.0419	Uni - Med sp. z o.o.	m. Piekary Śląskie
12.0429	NZOZ Medis+	m. Piekary Śląskie
12.0430	Przedsiębiorstwo Wielobranżowe Medina sp. z o.o.	m. Katowice
12.0436	NZOZ Piątka sp. z o.o.	m. Piekary Śląskie
12.0443	Przychodnia Lekarska Szombierki sp. z o.o.	m. Bytom
12.0448	Śląskie Centrum Zdrowia Kobiety sp. z o.o.	m. Katowice
12.0457	Olk - Med sp. z o.o.	m. Katowice
12.0462	Fundacja Unia Bracka	m. Ruda Śląska
12.0474	Szpakmed sp. z o.o.	m. Ruda Śląska
12.0479	Sigma - Bi Jacek Zamłyński s.j.	m. Bytom
12.0489	Zespół Poradni Specjalistycznych nr 1 w Tychach sp. z o.o.	m. Tychy
12.0497	Wojskowa Specjalistyczna Przychodnia Lekarska SP ZOZ	m. Bielsko-Biała
12.0511	Maciej Suchodolski, Marian Suchodolski - Eucor s.c. Marian Suchodolski, Maciej Suchodolski	cieszyński
12.0531	Stowarzyszenie na Rzecz Rozwoju Przychodni Rejonowej w Wiśle	cieszyński
12.0547	NZOZ Centrum Lekarskie Alfa s.j. Ryszard Sędziak i Wspólnicy	m. Bielsko-Biała
12.0549	NZOZ Falmed B. Falkowska, J. Falkowski s.j.	bielski
12.0550	Maria Grygierzec	bielski
12.0558	Niepubliczny Wielospecjalistyczny ZOZ Piotr Gruszczyk sp. z o.o.	cieszyński
12.0602	Krzysztof Nowara	cieszyński
12.0609	Konior Clinic sp. z o.o. s.k.	m. Bielsko-Biała
12.0640	SP ZOZ Miejska Przychodnia Rejonowa	częstochoowski
12.0662	NZOZ Przychodnia Lekarska Blamed sp. z o.o.	częstochoowski
12.0664	NZOZ Przychodnia Lekarska Medyk w Lublińcu Barbara Muszewska, Janusz Rabus, Bogdan Radecki, Anna Stalmach s.j.	lubliński
12.0685	NZOZ Medicor Kowalski, Pilarski, Janas s.j.	myszkowski
12.0687	Andrzej Wolański Przychodnia Lekarska Andre - Med	myszkowski
12.0688	Anna Jakubowska	m. Częstochowa
12.0692	Aleksandra Gruca, Izabela Żurek, Marek Żurek - Centrum Medyczne Almed s.c.	myszkowski
12.0729	Nasza Przychodnia sp. z o.o.	m. Częstochowa
12.0731	NZOZ Cormed sp. z o.o.	m. Częstochowa
12.0732	NZOZ Przychodnia Lekarska Lege Artis sp. z o.o.	m. Częstochowa
12.0751	Samodzielny Publiczny Zakład Lecznictwa Ambulatoryjnego z siedzibą w Krzyżanowicach	raciborski
12.0754	Andrzejewska Irena, Burek Janina, Szatoń Adam s.c. Medicus	raciborski
12.0787	Honestus s.c. Joanna Cyl, Agata Guma, Robert Huras, Urszula Lubryka	m. Jastrzębie-Zdrój
12.0793	Salus sp. z o.o.	m. Jastrzębie-Zdrój
12.0802	Centrum Medyczne sp. z o.o.	m. Rybnik
12.0816	NZOZ Kaczmarczyk, Rak i Partnerzy - Lekarze Spółka Partnerska	rybnicki

Tabela 2.4.132: Lista świadczeniodawców

ID	Nazwa	Powiat
12.0822	Vitamed sp. z o.o.	wodzisławski
12.0861	Zakład Lecznictwa Ambulatoryjnego w Sosnowcu	m. Sosnowiec
12.0862	Zakład Lecznictwa Ambulatoryjnego w Zawierciu	zawierciański
12.0899	Start sp. z o.o.	m. Sosnowiec
12.0919	Zespół Lecznictwa Otwartego sp. z o.o. w Jaworznie	m. Jaworzno
12.0927	Sante Clinic sp. z o.o. s.k.	m. Sosnowiec
12.0936	Prinn sp. z o.o.	m. Dąbrowa Górnicza
12.0952	Zbm Zdrowie Maria Sadowska - Wieczorek, Bartosz Wieczorek s.j.	m. Bytom
12.0953	Elżbieta Kleszczewska	zawierciański
12.0956	Izabella Deńca - Kuziemko	m. Sosnowiec
12.0972	ZOZ w Knurowie	gliwicki
12.0974	Obwód Lecznictwa Kolejowego w Gliwicach - Spzoz	m. Gliwice
12.0980	Corpora - Med Centrum Leczniczo - Rehabilitacyjne sp. z o.o.	m. Gliwice
12.0985	NZOZ Centrum Usług Medycznych Aa Remedium Awramienko s.j.	gliwicki
12.1001	NZOZ Vitamed sp. z o.o.	m. Gliwice
12.1011	Zakład Lecznictwa Podstawowego i Specjalistycznego Medicor sp. z o.o.	m. Gliwice
12.1035	Iwona Kuźmińska - Meryk i Partnerzy - Lekarze	gliwicki
12.1060	NZOZ Przychodnia Wielospecjalistyczna sp. z o.o.	tarnogórski
12.1132	Józef Pentak	myszkowski
12.1133	Józef Pentak	m. Katowice
12.1152	NZOZ Centrum Urologiczne sp. z o.o.	m. Mysłowice
12.1190	NZOZ Euro - Klinika sp. z o.o.	m. Siemianowice Śląskie
12.1195	Mariola Wiatr	m. Bytom
12.1242	Diagnomed s.j. Nowotarska, Widera	m. Bielsko-Biała
12.1264	Sana sp. z o.o.	żywiecki
12.1274	Krystian Mężyk Zakład Wielobranżowy	cieszyński
12.1280	Niepubliczny ZOZ Medisan	bielski
12.1469	Centrum - Med Anna Drzewiecka, Elżbieta Drzewiecka s.j.	będziński
12.1487	NZOZ Zdan - Med sp. z o.o. Poradnia Lekarzy Specjalistów	m. Gliwice
12.1496	Elżbieta Korzeniowska - Gębka	tarnogórski
12.1501	NZOZ Santi - Med sp. z o.o.	tarnogórski
12.1512	Izabela Grzesiak - Kania	tarnogórski
12.1521	NZOZ Uromedicus Tadeusz Dzióba, Elżbieta Wyrwas s.j.	m. Zabrze
12.2974	NZOZ Animed Anna Lebek - Ordon s.j.	tarnogórski

Opracowanie DAiS na podstawie danych NFZ

Tabela 2.4.133: Liczba porad w tys. wg świadczeniodawców i grup rozpoznań

ID	Dane wg 4 największych podgrup					choroby spoza grupy [tys.]
	Urazy jamy brzusznej [tys.]	Inne urazy [tys.]	Urazy kończyn dolnych [tys.]	Obrażenia czaszkowo - mózgowe [tys.]	Urazy razem [tys.]	
12.0001	0,00	-	-	-	0,00	4,78

Tabela 2.4.133: Liczba porad w tys. wg świadczeniodawców i grup rozpoznań

ID	Dane wg 4 największych podgrup					choroby spoza grupy [tys.]
	Urazy jamy brzusznej [tys.]	Inne urazy [tys.]	Urazy kończyn dolnych [tys.]	Obrażenia czaszkowo - mózgowe [tys.]	Urazy razem [tys.]	
12.0004	0,01	-	-	-	0,01	1,60
12.0010	0,01	-	0,00	-	0,01	5,35
12.0012	0,03	-	-	-	0,03	8,50
12.0013	0,01	-	-	-	0,01	6,55
12.0014	0,02	-	-	-	0,02	10,59
12.0015	-	-	-	-	0,00	7,05
12.0019	0,01	-	-	-	0,01	8,13
12.0023	0,00	-	-	-	0,00	4,80
12.0027	0,00	-	-	-	0,00	3,75
12.0029	0,00	0,00	-	-	0,00	6,14
12.0035	-	-	0,00	-	0,00	4,24
12.0049	-	-	0,00	0,00	0,00	3,95
12.0062	0,00	-	-	-	0,00	49,99
12.0078	0,03	0,00	-	-	0,04	24,56
12.0436	0,00	-	-	-	0,00	1,93
12.0511	0,00	-	-	-	0,00	1,50
12.0802	0,00	0,00	-	-	0,00	6,67
12.0822	0,00	-	-	-	0,00	0,71
12.0862	0,00	-	-	-	0,00	7,28
12.1264	0,01	-	-	-	0,01	7,11
12.1496	0,00	-	-	-	0,00	2,47
12.1521	0,00	-	-	-	0,00	3,72
Woj.	0,14	0,01	0,00	0,00	0,16	390,67

Opracowanie DAiS na podstawie danych NFZ

Największy świadczeniodawca w województwie sprawozdał 50,0 tys. porad dla 16,1 tys. pacjentów (por. Tabela 2.4.134. Tym samym liczba porad na pacjenta u tego świadczeniodawcy wyniosła 3,1. Sumaryczny odsetek porad W11 i W21 wyniósł w województwie 32,5%. 61 świadczeniodawców charakteryzowało się wyższą wartością tego wskaźnika, niż wartość wojewódzka.

Tabela 2.4.134: Porady według świadczeniodawców i kategorii

ID	Liczba porad [tys.]	Liczba pacjentów [tys.]	Liczba porad na pacj.	Porady zachowaw. w woj. [%]	Porady W11 w zachowaw. w woj. [%]	Porady W21 w zachowaw. w woj. [%]	Porady zabieg. w woj. [%]	Porady KAOS. w woj. [%]	Porady ASDK. w woj. [%]	Porady odrębne w woj. [%]
12.0001	4,78	1,91	2,51	90,06	55,47	-	8,27	1,09	-	-
12.0004	1,61	0,69	2,34	85,32	30,92	-	12,39	1,36	-	-
12.0010	5,36	2,44	2,20	90,07	40,93	-	9,60	0,19	-	-
12.0011	4,91	2,95	1,67	92,45	36,92	-	7,12	0,24	-	-
12.0012	8,53	3,87	2,20	87,07	40,07	-	11,60	0,84	-	-
12.0013	6,56	3,53	1,86	93,83	23,19	-	4,19	1,08	-	-
12.0014	10,61	4,17	2,55	73,71	43,17	-	22,82	1,43	-	-
12.0015	7,05	3,91	1,80	87,11	38,93	-	12,89	-	-	-
12.0017	3,85	1,74	2,22	89,44	83,36	-	10,50	0,03	-	-
12.0019	8,14	4,14	1,96	90,49	68,43	-	8,75	0,61	-	-
12.0023	4,80	2,13	2,25	91,58	62,05	-	7,61	0,46	-	-
12.0027	3,75	1,69	2,22	90,68	26,16	-	9,32	-	-	-

Tabela 2.4.134: Porady według świadczeniodawców i kategorii

ID	Liczba porad [tys.]	Liczba pacjentów [tys.]	Liczba porad na pacj.	Porady zachowaw. w woj. [%]	Porady W11 w zachowaw. w woj. [%]	Porady W21 w zachowaw. w woj. [%]	Porady zabieg. w woj [%]	Porady KAOS. w woj. [%]	Porady ASDK. w woj. [%]	Porady odrębne w woj. [%]
12.0029	6,14	2,69	2,29	77,79	41,66	-	20,43	1,03	-	-
12.0030	5,83	2,52	2,31	96,76	73,75	-	3,24	-	-	-
12.0035	4,24	1,99	2,14	74,07	57,44	-	25,93	-	-	-
12.0036	1,55	1,06	1,46	99,36	26,95	-	0,64	-	-	-
12.0039	0,54	0,28	1,91	99,44	5,03	-	0,56	-	-	-
12.0042	2,73	1,35	2,02	98,90	44,11	-	1,10	-	-	-
12.0044	2,48	1,50	1,65	96,41	11,13	-	3,59	-	-	-
12.0049	3,95	1,56	2,53	97,14	17,70	-	2,86	-	-	-
12.0055	4,96	2,73	1,81	99,09	4,62	-	0,91	-	-	-
12.0062	50,00	16,06	3,11	84,53	7,88	-	14,02	0,75	-	-
12.0065	2,85	1,15	2,48	96,18	45,76	-	3,82	-	-	-
12.0078	24,60	9,57	2,57	84,42	25,09	-	11,85	1,89	-	-
12.0090	2,33	1,09	2,14	98,80	29,77	-	1,20	-	-	-
12.0098	2,23	1,04	2,15	95,83	20,37	-	4,17	-	-	-
12.0109	1,00	0,41	2,42	93,99	42,94	-	6,01	-	-	-
12.0113	1,16	0,61	1,90	96,64	3,79	-	3,36	-	-	-
12.0118	2,36	1,28	1,85	98,52	3,21	-	1,48	-	-	-
12.0122	0,73	0,38	1,90	95,60	31,46	-	4,40	-	-	-
12.0124	0,75	0,43	1,73	98,67	22,64	-	1,33	-	-	-
12.0142	1,88	0,93	2,02	97,45	37,55	-	2,55	-	-	-
12.0147	0,64	0,34	1,92	99,69	30,23	-	0,31	-	-	-
12.0155	1,82	0,82	2,23	97,91	42,24	-	2,09	-	-	-
12.0169	3,15	1,77	1,78	98,89	10,07	-	1,11	-	-	-
12.0182	0,96	0,47	2,07	98,65	23,52	-	1,35	-	-	-
12.0235	2,87	1,23	2,33	95,46	56,80	-	4,54	-	-	-
12.0246	10,54	4,35	2,42	97,13	27,41	-	2,73	0,09	-	-
12.0259	4,55	2,46	1,84	96,55	0,46	-	2,51	0,51	-	-
12.0262	1,44	0,81	1,79	98,48	0,76	-	1,52	-	-	-
12.0269	2,56	1,21	2,12	95,23	35,21	-	4,57	0,16	-	-
12.0271	2,11	1,06	1,98	98,72	20,71	-	1,28	-	-	-
12.0274	2,05	1,00	2,04	98,24	15,20	-	1,76	-	-	-
12.0287	3,22	1,14	2,81	99,35	74,04	-	0,65	-	-	-
12.0288	1,86	0,82	2,28	97,53	54,32	-	2,47	-	-	-
12.0296	1,55	0,78	1,97	95,67	33,25	-	4,33	-	-	-
12.0299	0,57	0,26	2,16	97,38	-	-	2,62	-	-	-
12.0316	3,65	1,78	2,05	93,67	51,78	-	6,16	0,08	-	-
12.0325	1,22	0,48	2,57	95,90	10,07	-	4,10	-	-	-
12.0378	1,02	0,41	2,49	97,85	33,99	-	2,15	-	-	-
12.0379	0,75	0,38	2,00	99,73	54,85	-	0,27	-	-	-
12.0416	2,31	0,81	2,85	95,58	9,67	-	4,42	-	-	-
12.0419	0,75	0,42	1,80	98,67	56,23	-	1,33	-	-	-
12.0429	0,70	0,18	3,87	99,71	70,73	-	0,29	-	-	-
12.0430	1,33	0,58	2,31	98,34	14,83	-	1,66	-	-	-
12.0436	1,94	1,05	1,84	95,04	22,97	-	4,96	-	-	-
12.0443	1,06	0,66	1,60	99,44	0,85	-	0,56	-	-	-
12.0448	1,44	0,74	1,95	98,54	42,34	-	1,39	-	0,07	-
12.0457	2,14	0,94	2,27	96,91	24,44	-	2,67	0,23	-	-
12.0462	1,72	1,09	1,57	96,56	17,77	-	3,44	-	-	-
12.0474	3,15	1,55	2,04	96,83	32,38	-	3,17	-	-	-
12.0479	3,52	1,77	1,99	97,50	0,17	-	2,50	-	-	-
12.0489	3,13	1,23	2,55	96,04	20,55	-	3,96	-	-	-
12.0497	0,47	0,28	1,68	98,93	59,74	-	1,07	-	-	-
12.0511	1,51	0,52	2,88	61,13	60,20	-	38,87	-	-	-
12.0531	0,98	0,48	2,05	99,29	13,82	-	0,71	-	-	-
12.0547	1,44	0,67	2,14	98,68	60,68	-	1,32	-	-	-
12.0549	0,68	0,44	1,53	98,53	22,57	-	1,47	-	-	-
12.0550	1,72	0,85	2,02	97,85	28,98	-	2,15	-	-	-
12.0558	1,79	0,75	2,38	99,89	12,32	-	0,11	-	-	-
12.0602	2,63	1,08	2,43	96,46	20,80	-	3,54	-	-	-
12.0609	1,56	0,69	2,26	94,03	48,72	-	5,97	-	-	-

Tabela 2.4.134: Porady według świadczeniodawców i kategorii

ID	Liczba porad [tys.]	Liczba pacjentów [tys.]	Liczba porad na pacj.	Porady zachowaw. w woj. [%]	Porady W11 w zachowaw. w woj. [%]	Porady W21 w zachowaw. w woj. [%]	Porady zabieg. w woj [%]	Porady KAOS. w woj. [%]	Porady ASDK. w woj. [%]	Porady odrębne w woj. [%]
12.0640	1,01	0,42	2,42	96,53	79,17	-	3,47	-	-	-
12.0662	1,06	0,66	1,60	99,43	3,78	-	0,57	-	-	-
12.0664	0,80	0,47	1,70	96,01	45,01	-	3,99	-	-	-
12.0685	1,04	0,52	2,02	99,52	5,85	-	0,48	-	-	-
12.0687	0,86	0,29	2,93	96,62	54,96	-	3,38	-	-	-
12.0688	0,06	0,06	1,04	100,00	72,41	-	-	-	-	-
12.0692	0,62	0,32	1,93	100,00	27,61	-	-	-	-	-
12.0729	0,80	0,56	1,44	100,00	2,75	-	-	-	-	-
12.0731	0,07	0,07	1,00	100,00	80,56	-	-	-	-	-
12.0732	0,67	0,42	1,59	99,11	59,50	-	0,89	-	-	-
12.0751	0,63	0,20	3,14	98,89	74,04	-	1,11	-	-	-
12.0754	0,59	0,23	2,60	98,48	69,98	-	1,52	-	-	-
12.0787	1,90	1,07	1,77	98,84	52,29	-	1,16	-	-	-
12.0793	1,94	1,18	1,65	96,90	15,43	-	3,10	-	-	-
12.0802	6,68	3,46	1,93	90,25	5,21	-	9,75	-	-	-
12.0816	1,20	0,46	2,62	100,00	87,72	-	-	-	-	-
12.0822	0,71	0,30	2,37	99,58	84,95	-	0,42	-	-	-
12.0861	2,07	1,06	1,95	96,33	35,75	-	3,67	-	-	-
12.0862	7,29	3,62	2,01	92,59	52,68	-	7,37	0,03	-	-
12.0899	1,02	0,61	1,66	98,82	11,30	-	1,18	-	-	-
12.0919	2,02	0,90	2,24	97,43	21,36	-	2,57	-	-	-
12.0927	1,99	0,90	2,22	97,79	41,58	-	2,21	-	-	-
12.0936	13,69	6,34	2,16	95,43	24,27	-	4,57	-	-	-
12.0952	0,29	0,18	1,65	100,00	9,66	-	-	-	-	-
12.0953	0,28	0,26	1,06	98,93	71,79	-	1,07	-	-	-
12.0956	0,93	0,55	1,68	99,78	28,17	-	0,22	-	-	-
12.0972	4,72	1,87	2,52	99,39	79,24	-	0,61	-	-	-
12.0974	3,45	1,34	2,57	99,10	77,38	-	0,90	-	-	-
12.0980	4,16	1,31	3,16	97,09	8,30	-	2,91	-	-	-
12.0985	1,85	0,72	2,58	98,37	64,95	-	1,63	-	-	-
12.1001	1,21	0,43	2,82	100,00	89,92	-	-	-	-	-
12.1011	10,04	3,35	2,99	95,48	63,84	-	4,52	-	-	-
12.1035	2,94	1,25	2,35	98,20	55,87	-	1,80	-	-	-
12.1060	0,98	0,50	1,97	99,90	62,77	-	0,10	-	-	-
12.1132	0,45	0,11	4,14	97,12	11,75	-	2,88	-	-	-
12.1133	0,57	0,16	3,60	99,83	13,11	-	0,17	-	-	-
12.1152	7,73	2,87	2,69	95,45	18,92	-	4,55	-	-	-
12.1190	0,80	0,43	1,87	98,75	64,79	-	1,25	-	-	-
12.1195	3,07	1,46	2,11	96,68	7,07	-	3,32	-	-	-
12.1242	3,07	1,33	2,30	97,69	48,86	-	2,31	-	-	-
12.1264	7,11	3,66	1,94	85,16	24,98	-	14,84	-	-	-
12.1274	0,51	0,21	2,42	100,00	39,10	-	-	-	-	-
12.1280	1,20	0,56	2,16	95,58	39,78	-	4,42	-	-	-
12.1469	0,96	0,43	2,22	86,43	2,92	-	13,57	-	-	-
12.1487	1,84	0,62	2,95	98,81	62,60	-	1,19	-	-	-
12.1496	2,47	1,06	2,33	94,86	43,28	-	3,32	-	-	-
12.1501	0,54	0,27	2,02	92,76	-	-	7,24	-	-	-
12.1512	1,63	0,74	2,22	97,86	3,92	-	2,14	-	-	-
12.1521	3,72	2,12	1,75	88,42	57,32	-	11,58	-	-	-
12.2974	0,86	0,53	1,63	98,15	14,00	-	1,85	-	-	-
Woj.	390,83	167,97	2,33	91,81	32,52	-	7,48	0,36	0,00	-

Opracowanie DAiS na podstawie danych NFZ

Zweryfikowano u ilu świadczeniodawców pojawiali się pacjenci w 2016 roku w ramach tego samego typu poradni. W Tabeli 2.4.135 przedstawiono zestawienie wg województw, u ilu świadczeniodawców pojawiali się pacjenci. W województwie śląskim 99% pacjentów odbyło swoje wizyty tylko u jednego świadczeniodawcy. W Tabeli 2.4.136 przedstawiono tryby przyjęć pacjentów¹¹¹ oraz statystykę, mówiącą o tym, jaki odsetek

¹¹¹Przez tryb nagły rozumie się tryb o kodzie przyjęcia 2, tryb plan. skier. - tryb o kodzie przyjęcia 3 lub 4, tryb plan.bez skier.

pacjentów zostaje przyjętych w danej poradni w czasie, w którym w Polsce w danej poradni jest przyjmowana połowa pacjentów. Zweryfikowano również, jaki odsetek porad wykonywany jest pacjentom pojawiającym się wielokrotnie w ciągu roku. Dla pacjentów pojawiających się u danego świadczeniodawcy więcej niż 3 razy przeprowadzono oddzielną analizę, której wyniki prezentuje Tabela 2.4.137.

Tabela 2.4.135: Udział pacjentów, którzy pojawiali się u jednego, u dwóch lub 3 i więcej świadczeniodawców według województw zamieszkania pacjenta

Województwo	Udział pacjentów u jednego świadczeniodawcy [%]	Udział pacjentów u dwóch świadczeniodawcy [%]	Udział pacjentów u trzech i więcej świadczeniodawców [%]
dolnośląskie	96,07	3,71	0,21
kujawsko-pomorskie	94,26	5,39	0,35
lubelskie	96,01	3,80	0,19
lubuskie	93,50	6,10	0,40
łódzkie	96,78	3,11	0,11
małopolskie	95,11	4,60	0,29
mazowieckie	93,87	5,70	0,43
opolskie	97,09	2,82	0,10
podkarpackie	96,75	3,15	0,10
podlaskie	96,32	3,54	0,14
pomorskie	96,69	3,15	0,17
śląskie	97,16	2,74	0,10
świętokrzyskie	94,02	5,67	0,32
warmińsko-mazurskie	95,52	4,25	0,24
wielkopolskie	97,49	2,42	0,09
zachodniopomorskie	94,83	4,93	0,24
Polska	95,77	4,00	0,22

Opracowanie DAiS na podstawie danych z NFZ

Tabela 2.4.136: Czas oczekiwania i rozkład porad w zależności od krotności przyjęć pacjentów

ID	Udział tryb nagły [%]	Udział tryb plan. skier. [%]	Udział tryb plan bez skier. [%]	Udział tryb inny [%]	Udział porad przed med. PL [%]	Mediana czasu oczekiwania (w dniach)	Udział porad dla pacj. 1. krotn. [%]	Udział porad dla pacj. 2. krotn. [%]	Udział porad dla pacj. 3. i więcej krotn. [%]
12.0001	3,12	96,88	-	-	45,41	601	10,73	29,21	60,05
12.0004	1,55	96,59	-	1,86	86,99	101	18,09	22,30	59,60
12.0010	0,02	99,76	-	0,22	48,55	570	15,63	34,06	50,31
12.0011	0,37	99,17	0,02	0,45	63,20	343	40,18	21,70	38,12
12.0012	-	98,61	0,05	1,35	49,43	552	16,37	30,00	53,63
12.0013	0,49	97,62	-	1,89	35,01	1 082	26,91	36,47	36,62
12.0014	13,94	82,57	0,02	3,47	34,77	790	13,36	27,76	58,88
12.0015	0,01	99,99	-	-	34,27	1 277	31,71	30,57	37,72
12.0017	0,03	99,95	-	0,03	54,76	487	11,10	41,91	46,98
12.0019	2,34	96,88	-	0,79	79,48	149	24,27	33,55	42,18
12.0023	1,31	98,60	-	0,08	52,43	442	16,92	27,38	55,70
12.0027	4,32	95,68	-	-	58,65	343	16,60	27,39	56,01
12.0029	0,21	98,24	-	1,55	78,18	224	19,78	23,77	56,45
12.0030	-	100,00	-	-	35,91	1 067	11,77	28,83	59,40
12.0035	0,05	99,95	-	-	55,55	448	21,14	31,35	47,51
12.0036	2,84	97,16	-	-	62,54	300	43,46	42,04	14,51
12.0039	0,19	99,81	-	-	40,60	670	21,60	30,17	48,23
12.0042	0,04	99,93	0,04	-	50,53	547	16,40	38,24	45,36
12.0044	1,21	98,79	-	-	25,08	1 548	36,25	32,90	30,85
12.0049	0,05	99,95	-	-	30,84	1 355	10,46	25,02	64,52
12.0055	0,12	99,76	-	0,12	37,14	644	17,10	67,07	15,83
12.0062	-	98,27	0,01	1,72	28,93	1 369	7,96	15,74	76,30
12.0065	0,21	98,42	1,37	-	74,18	385	8,09	34,83	57,08
12.0078	0,11	96,28	0,00	3,61	67,91	340	11,83	25,95	62,22
12.0090	-	99,87	0,13	-	39,56	688	10,82	43,38	45,79
12.0098	-	100,00	-	-	54,37	491	14,72	39,30	45,98

- tryb o kodzie przyjęcia 5, tryb inny - tryb o kodzie przyjęcia 6 lub 7.

Tabela 2.4.136: Czas oczekiwania i rozkład porad w zależności od krotności przyjęć pacjentów

ID	Udział tryb nagły [%]	Udział tryb plan. skier. [%]	Udział tryb plan. bez skier. [%]	Udział inny tryb [%]	Udział porad przed med. PL [%]	Mediana czasu oczekiwania (w dniach)	Udział porad dla pacj 1. krotn. [%]	Udział porad dla pacj 2. krotn. [%]	Udział porad dla pacj 3. i więcej krotn. [%]
12.0109	-	100,00	-	-	51,85	525	12,41	23,02	64,56
12.0113	0,09	99,83	-	0,09	49,53	556	20,07	48,58	31,35
12.0118	-	99,92	0,04	0,04	46,53	632	22,50	41,12	36,38
12.0122	4,40	95,60	-	-	78,98	185	22,80	36,26	40,93
12.0124	3,86	96,14	-	-	53,79	470	26,36	50,87	22,77
12.0142	0,16	99,84	-	-	49,79	553	19,36	34,26	46,38
12.0147	-	100,00	-	-	92,40	212	23,26	26,05	50,70
12.0155	-	100,00	-	-	59,85	365	15,68	21,34	62,98
12.0169	6,58	93,36	-	0,06	16,14	1 429	21,35	57,83	20,81
12.0182	0,41	99,48	0,10	-	54,92	477	17,62	29,84	52,54
12.0235	-	100,00	-	-	35,07	710	12,18	25,33	62,49
12.0246	-	99,86	-	0,14	63,51	386	12,43	22,25	65,33
12.0259	-	99,05	-	0,95	42,47	723	21,51	43,94	34,55
12.0262	0,76	99,17	-	0,07	64,68	376	26,73	36,01	37,26
12.0269	3,01	96,76	0,08	0,16	32,75	809	14,26	40,48	45,25
12.0271	0,95	99,05	-	-	50,90	524	18,67	39,81	41,52
12.0274	-	100,00	-	-	32,45	1 203	17,40	37,15	45,45
12.0287	-	100,00	-	-	68,91	279	10,07	18,41	71,52
12.0288	0,05	99,95	-	-	29,87	1 232	10,99	30,13	58,87
12.0296	3,69	96,31	-	-	77,10	214	19,60	37,39	43,01
12.0299	-	100,00	-	-	39,51	701	16,26	20,98	62,76
12.0316	-	99,70	0,19	0,11	50,82	519	16,85	42,68	40,47
12.0325	-	100,00	-	-	92,55	135	10,24	23,42	66,34
12.0378	0,10	99,31	-	0,59	62,29	386	11,17	24,88	63,96
12.0379	-	100,00	-	-	59,50	436	19,92	32,14	47,94
12.0416	0,09	99,91	-	-	55,83	431	9,93	15,95	74,12
12.0419	0,80	99,20	-	-	75,33	226	23,21	44,03	32,76
12.0429	-	100,00	-	-	38,16	756	3,73	4,30	91,97
12.0430	2,71	97,06	-	0,23	53,77	395	17,39	23,04	59,56
12.0436	-	98,09	1,91	-	74,29	210	28,81	27,67	43,52
12.0443	-	100,00	-	-	39,29	839	30,55	55,83	13,63
12.0448	0,35	98,96	0,69	-	58,49	329	24,05	23,56	52,39
12.0457	-	100,00	-	-	49,20	572	15,50	25,47	59,04
12.0462	-	100,00	-	-	61,83	433	40,73	30,89	28,38
12.0474	-	99,87	0,13	-	63,56	260	20,20	31,84	47,95
12.0479	-	99,94	0,06	-	40,10	770	17,48	36,89	45,63
12.0489	0,03	99,94	-	0,03	60,21	452	12,27	17,19	70,53
12.0497	-	100,00	-	-	80,51	70	41,11	20,56	38,33
12.0511	-	99,93	0,07	-	44,12	843	7,38	17,67	74,95
12.0531	0,41	99,49	0,10	-	66,67	396	17,38	35,98	46,65
12.0547	-	100,00	-	-	56,51	447	16,08	28,11	55,81
12.0549	-	100,00	-	-	91,30	134	39,82	37,17	23,01
12.0550	-	100,00	-	-	79,09	254	18,64	31,13	50,23
12.0558	-	99,83	0,17	-	41,49	632	10,97	16,57	72,45
12.0602	0,04	99,89	-	0,08	31,94	1 065	9,39	22,21	68,40
12.0609	-	100,00	-	-	60,21	360	15,47	29,91	54,62
12.0640	-	100,00	-	-	79,07	356	10,81	21,63	67,56
12.0662	1,04	98,87	-	0,09	73,94	280	30,78	54,96	14,26
12.0664	2,49	96,26	0,25	1,00	68,83	354	30,30	41,90	27,81
12.0685	0,86	99,04	-	0,10	62,03	393	18,50	30,30	51,20
12.0687	-	100,00	-	-	58,11	386	7,93	17,27	74,80
12.0688	-	100,00	-	-	41,38	1 042	93,10	6,90	-
12.0692	-	99,84	-	0,16	51,20	539	18,14	41,41	40,45
12.0729	0,50	99,50	-	-	52,62	497	42,88	47,00	10,12
12.0731	-	100,00	-	-	79,17	112	100,00	-	-
12.0732	-	99,55	0,45	-	72,85	246	35,16	40,65	24,18
12.0751	-	97,93	2,07	-	85,35	169	4,46	15,29	80,25
12.0754	-	97,81	2,19	-	54,47	287	11,80	20,91	67,28
12.0787	0,21	99,79	-	-	51,13	526	30,10	30,79	39,11
12.0793	-	100,00	-	-	49,48	562	32,71	43,55	23,74
12.0802	1,86	98,14	-	-	45,17	701	25,76	33,13	41,11

Tabela 2.4.136: Czas oczekiwania i rozkład porad w zależności od krotności przyjęć pacjentów

ID	Udział tryb nagły [%]	Udział tryb plan. skier. [%]	Udział tryb plan. bez skier. [%]	Udział inny tryb [%]	Udział porad przed med. PL [%]	Mediana czasu oczekiwania (w dniach)	Udział porad dla pacj 1. krotn. [%]	Udział porad dla pacj 2. krotn. [%]	Udział porad dla pacj 3. i więcej krotn. [%]
12.0816	-	99,92	0,08	-	35,17	1 174	8,52	18,55	72,93
12.0822	-	100,00	-	-	82,14	160	15,19	18,28	66,53
12.0861	-	100,00	-	-	45,80	668	19,95	39,42	40,63
12.0862	0,18	99,79	-	0,03	50,75	535	16,10	49,94	33,96
12.0899	-	100,00	-	-	32,22	1 019	30,55	43,22	26,23
12.0919	-	100,00	-	-	38,72	996	13,90	29,57	56,53
12.0927	0,30	99,70	-	-	62,75	296	16,89	22,12	60,99
12.0936	-	99,99	0,01	-	62,83	465	10,67	42,15	47,18
12.0952	-	100,00	-	-	18,97	1 458	28,62	52,41	18,97
12.0953	-	100,00	-	-	82,14	305	88,93	10,00	1,07
12.0956	0,22	99,78	-	-	44,30	637	27,31	51,83	20,86
12.0972	0,06	99,94	-	-	44,64	736	8,56	18,47	72,97
12.0974	0,09	99,45	0,46	-	56,24	465	7,74	14,62	77,64
12.0980	0,34	99,66	-	-	35,81	882	5,19	9,57	85,23
12.0985	0,43	99,57	-	-	42,36	763	12,35	15,38	72,26
12.1001	0,08	99,92	-	-	62,31	461	9,34	13,22	77,44
12.1011	0,76	99,16	0,05	0,03	33,06	1 041	5,17	11,66	83,17
12.1035	0,03	99,93	0,03	-	49,23	568	14,11	21,63	64,26
12.1060	0,51	99,39	-	0,10	68,06	298	18,51	36,22	45,27
12.1132	0,22	97,34	2,44	-	56,76	459	5,76	6,65	87,58
12.1133	-	100,00	-	-	56,64	376	8,57	7,34	84,09
12.1152	-	100,00	-	-	23,55	2 013	7,82	18,96	73,22
12.1190	0,37	98,50	1,12	-	54,56	449	23,22	38,95	37,83
12.1195	0,16	99,84	-	-	45,26	641	16,49	34,73	48,78
12.1242	-	100,00	-	-	68,46	332	15,79	25,26	58,95
12.1264	4,78	95,21	0,01	-	45,15	553	29,39	25,22	45,39
12.1274	-	100,00	-	-	54,42	476	10,41	25,93	63,65
12.1280	0,08	99,92	-	-	96,66	110	16,60	34,36	49,04
12.1469	0,84	99,16	-	-	25,57	945	16,81	31,52	51,67
12.1487	0,71	99,29	-	-	50,33	540	6,73	11,18	82,08
12.1496	-	100,00	-	-	85,15	155	16,55	23,71	59,75
12.1501	0,56	99,44	-	-	59,55	453	21,34	18,18	60,48
12.1512	0,80	99,20	-	-	43,54	643	14,51	30,01	55,48
12.1521	6,48	90,46	0,03	3,04	55,93	330	33,19	34,18	32,63
12.2974	-	100,00	-	-	71,06	80	35,42	34,49	30,09
Woj.	0,94	98,29	0,05	0,72	49,24	551	15,95	28,28	55,77

Opracowanie DAiS na podstawie danych z NFZ

Tabela 2.4.137: Analiza świadczeń zapewnionych pacjentom, którzy pojawili się 3 razy lub więcej w poradni danego świadczeniodawcy w 2016 roku

ID	Przyszpitalna liczba porad [tys.]	Liczba pacjentów [tys.]	Liczba porad na pacjenta [tys.]	Udział porad zachowaw. [%]	Udział porad W11 w zachowaw. [%]	Udział porad W21 w zachowaw. [%]	Udział porad zabieg. [%]	Udział porad KAOS [%]	Udział porad ASDK [%]	Udział porad odrębnych [%]	Udział porad W17 w zachowaw. [%]
12.0001	1	2,87	0,70	0,00	85,78	0,61	-	11,88	-	-	0,08
12.0004	1	0,96	0,22	0,00	82,64	0,39	-	14,86	-	-	0,25
12.0010	1	2,69	0,69	0,00	81,85	0,50	-	17,67	-	-	11,97
12.0011	1	1,87	0,44	0,00	84,04	0,52	-	15,38	-	-	-
12.0012	1	4,58	1,20	0,00	81,34	0,46	-	17,05	-	-	18,43
12.0013	1	2,40	0,57	0,00	86,51	0,31	-	9,78	-	-	-
12.0014	1	6,25	1,28	0,00	61,51	0,60	-	34,73	-	-	2,11
12.0015	1	2,66	0,60	0,00	72,89	0,54	-	27,11	-	-	1,19
12.0017	1	1,81	0,50	0,00	84,34	0,91	-	15,66	-	-	-
12.0019	1	3,43	0,80	0,00	81,38	0,74	-	17,37	-	-	-
12.0023	1	2,67	0,66	0,00	88,14	0,63	-	10,85	-	-	-

Tabela 2.4.137: Analiza świadczeń zapewnionych pacjentom, którzy pojawili się 3 razy lub więcej w poradni danego świadczeniodawcy w 2016 roku

ID	Przyszpitalna liczba porad [tys.]	Liczba pacjentów [tys.]	Liczba porad na pacjenta [tys.]	Udział porad zachowaw. [%]	Udział porad W11 w zachowaw. [%]	Udział porad W21 w zachowaw. [%]	Udział porad zabieg. [%]	Udział porad KAOS [%]	Udział porad ASDK [%]	Udział porad odrębnych [%]	Udział porad W17 w zachowaw. [%]
12.0027	1	2,10	0,55	0,00	85,75	0,34	-	14,25	-	-	13,90
12.0029	1	3,47	0,74	0,00	67,46	0,55	-	30,40	-	-	0,47
12.0030	1	3,46	1,00	0,00	95,35	0,80	-	4,65	-	-	-
12.0035	1	2,02	0,42	0,00	57,64	0,80	-	42,36	-	-	2,32
12.0036	1	0,22	0,06	0,00	97,33	0,41	-	2,67	-	-	0,91
12.0039	1	0,26	0,08	0,00	100,00	0,02	-	-	-	-	-
12.0042	1	1,24	0,38	0,00	97,98	0,48	-	2,02	-	-	7,27
12.0044	1	0,76	0,19	0,00	89,02	0,21	-	10,98	-	-	-
12.0049	1	2,55	0,66	0,00	96,59	0,14	-	3,41	-	-	32,99
12.0055	1	0,78	0,22	0,00	96,69	0,22	-	3,31	-	-	-
12.0062	1	38,15	8,15	0,00	82,31	0,08	-	16,09	-	-	37,04
12.0065	1	1,63	0,42	0,00	93,74	0,58	-	6,26	-	-	0,07
12.0078	1	15,31	3,47	0,00	78,35	0,28	-	17,16	-	-	13,87
12.0090	1	1,07	0,33	0,00	97,47	0,36	-	2,53	-	-	0,10
12.0098	1	1,02	0,27	0,00	94,24	0,27	-	5,76	-	-	19,67
12.0109	-	0,64	0,17	0,00	92,40	0,49	-	7,60	-	-	6,54
12.0113	1	0,36	0,10	0,00	89,29	0,09	-	10,71	-	-	13,23
12.0118	1	0,86	0,26	0,00	98,26	0,04	-	1,74	-	-	-
12.0122	1	0,30	0,08	0,00	91,61	0,40	-	8,39	-	-	3,30
12.0124	-	0,17	0,04	0,00	94,74	0,38	-	5,26	-	-	16,05
12.0142	-	0,87	0,24	0,00	95,53	0,39	-	4,47	-	-	12,85
12.0147	-	0,33	0,10	0,00	100,00	0,25	-	-	-	-	0,31
12.0155	-	1,15	0,34	0,00	97,03	0,46	-	2,97	-	-	12,69
12.0169	-	0,66	0,18	0,00	96,79	0,28	-	3,21	-	-	0,79
12.0182	1	0,51	0,15	0,00	98,42	0,22	-	1,58	-	-	9,22
12.0235	-	1,79	0,52	0,00	95,92	0,61	-	4,08	-	-	8,85
12.0246	-	6,88	1,87	0,00	96,96	0,25	-	2,88	-	-	12,84
12.0259	-	1,57	0,49	0,00	95,67	0,00	-	3,37	-	-	-
12.0262	-	0,54	0,16	0,00	97,40	0,01	-	2,60	-	-	1,34
12.0269	-	1,16	0,33	0,00	91,54	0,39	-	8,12	-	-	23,58
12.0271	-	0,88	0,25	0,00	97,03	0,18	-	2,97	-	-	21,76
12.0274	-	0,93	0,27	0,00	97,20	0,16	-	2,80	-	-	14,82
12.0287	-	2,30	0,52	0,00	99,17	0,80	-	0,83	-	-	3,86
12.0288	-	1,10	0,33	0,00	96,36	0,62	-	3,64	-	-	-
12.0296	-	0,66	0,19	0,00	90,83	0,32	-	9,17	-	-	24,83
12.0299	-	0,36	0,11	0,00	96,38	-	-	3,62	-	-	-
12.0316	-	1,48	0,38	0,00	86,46	0,60	-	13,13	-	-	11,04
12.0325	-	0,81	0,21	0,00	98,77	0,06	-	1,23	-	-	32,75
12.0378	-	0,65	0,17	0,00	96,63	0,31	-	3,37	-	-	16,16
12.0379	-	0,36	0,10	0,00	99,45	0,53	-	0,55	-	-	-
12.0416	-	1,71	0,40	0,00	95,38	0,05	-	4,62	-	-	36,66
12.0419	-	0,25	0,08	0,00	96,36	0,56	-	3,64	-	-	-
12.0429	-	0,64	0,14	0,00	99,69	0,71	-	0,31	-	-	-
12.0430	-	0,79	0,19	0,00	98,23	0,06	-	1,77	-	-	24,71
12.0436	-	0,84	0,22	0,00	89,09	0,28	-	10,91	-	-	24,37
12.0443	-	0,14	0,04	0,00	95,86	0,01	-	4,14	-	-	-
12.0448	-	0,76	0,22	0,00	97,62	0,47	-	2,38	-	-	13,41
12.0457	-	1,26	0,34	0,00	95,16	0,26	-	4,12	-	-	9,42
12.0462	-	0,49	0,13	0,00	88,91	0,30	-	11,09	-	-	13,86
12.0474	-	1,51	0,41	0,00	95,37	0,40	-	4,63	-	-	7,35
12.0479	-	1,61	0,51	0,00	97,08	-	-	2,92	-	-	6,92
12.0489	-	2,21	0,58	0,00	95,15	0,21	-	4,85	-	-	10,90
12.0497	-	0,18	0,04	0,00	97,21	0,51	-	2,79	-	-	-
12.0511	-	1,13	0,28	0,00	64,45	0,98	-	35,55	-	-	-
12.0531	-	0,46	0,13	0,00	98,47	0,16	-	1,53	-	-	-
12.0547	-	0,80	0,24	0,00	97,76	0,57	-	2,24	-	-	-
12.0549	-	0,16	0,05	0,00	94,87	0,31	-	5,13	-	-	-
12.0550	-	0,86	0,26	0,00	95,95	0,26	-	4,05	-	-	-
12.0558	-	1,29	0,41	0,00	100,00	0,12	-	-	-	-	-

Tabela 2.4.137: Analiza świadczeń zapewnionych pacjentom, którzy pojawili się 3 razy lub więcej w poradni danego świadczeniodawcy w 2016 roku

ID	Przyszpitalna liczba porad [tys.]	Liczba pacjen- tów [tys.]	Liczba porad na pa- cjenta [tys.]	Udział porad zacho- waw. [%]	Udział porad W11 w zacho- waw. [%]	Udział porad W21 w zacho- waw. [%]	Udział porad zabieg. [%]	Udział porad KAOS [%]	Udział porad ASDK [%]	Udział porad odręb- nych [%]	Udział porad W17 w zacho- waw. [%]
12.0602	-	1,80	0,55	0,00	94,89	0,22	-	5,11	-	-	8,32
12.0609	-	0,85	0,22	0,00	89,54	0,53	-	10,46	-	-	8,27
12.0640	-	0,68	0,20	0,00	95,30	0,84	-	4,70	-	-	-
12.0662	-	0,15	0,04	0,00	97,35	0,16	-	2,65	-	-	6,80
12.0664	-	0,22	0,06	0,00	86,55	0,58	-	13,45	-	-	-
12.0685	-	0,53	0,16	0,00	99,63	0,10	-	0,37	-	-	10,34
12.0687	-	0,64	0,15	0,00	95,48	0,55	-	4,52	-	-	-
12.0692	-	0,25	0,08	0,00	100,00	0,30	-	-	-	-	13,49
12.0729	-	0,08	0,02	0,00	100,00	0,14	-	-	-	-	9,88
12.0732	-	0,16	0,05	0,00	96,32	0,58	-	3,68	-	-	-
12.0751	-	0,50	0,12	0,00	99,01	0,77	-	0,99	-	-	-
12.0754	-	0,40	0,10	0,00	98,25	0,71	-	1,75	-	-	-
12.0787	-	0,74	0,21	0,00	97,30	0,61	-	2,70	-	-	-
12.0793	-	0,46	0,12	0,00	88,91	0,29	-	11,09	-	-	-
12.0802	-	2,75	0,64	0,00	78,47	0,12	-	21,53	-	-	14,72
12.0816	-	0,87	0,24	0,00	100,00	0,89	-	-	-	-	-
12.0822	-	0,47	0,13	0,00	99,79	0,86	-	0,21	-	-	-
12.0861	-	0,84	0,24	0,00	92,87	0,41	-	7,13	-	-	14,72
12.0862	-	2,47	0,62	0,00	82,09	0,54	-	17,91	-	-	6,55
12.0899	-	0,27	0,08	0,00	97,00	0,13	-	3,00	-	-	20,46
12.0919	-	1,14	0,32	0,00	95,89	0,16	-	4,11	-	-	44,71
12.0927	-	1,21	0,34	0,00	96,87	0,41	-	3,13	-	-	16,77
12.0936	-	6,46	1,99	0,00	92,96	0,20	-	7,04	-	-	4,41
12.0952	-	0,06	0,02	0,00	100,00	0,05	-	-	-	-	-
12.0953	-	0,00	0,00	0,00	100,00	1,00	-	-	-	-	-
12.0956	-	0,19	0,06	0,00	98,97	0,43	-	1,03	-	-	-
12.0972	-	3,44	1,03	0,00	99,22	0,80	-	0,78	-	-	-
12.0974	-	2,68	0,82	0,00	99,03	0,78	-	0,97	-	-	0,15
12.0980	-	3,54	0,90	0,00	97,32	0,08	-	2,68	-	-	34,50
12.0985	-	1,33	0,35	0,00	98,20	0,71	-	1,80	-	-	-
12.1001	-	0,94	0,24	0,00	100,00	0,91	-	-	-	-	-
12.1011	-	8,35	2,25	0,00	94,76	0,66	-	5,24	-	-	0,42
12.1035	-	1,89	0,52	0,00	97,46	0,64	-	2,54	-	-	-
12.1060	-	0,44	0,14	0,00	100,00	0,62	-	-	-	-	-
12.1132	-	0,40	0,07	0,01	96,71	0,07	-	3,29	-	-	65,18
12.1133	-	0,48	0,09	0,01	100,00	0,07	-	-	-	-	-
12.1152	-	5,66	1,54	0,00	94,44	0,19	-	5,56	-	-	25,96
12.1190	-	0,30	0,09	0,00	97,69	0,70	-	2,31	-	-	0,34
12.1195	-	1,50	0,42	0,00	93,39	0,07	-	6,61	-	-	5,94
12.1242	-	1,81	0,46	0,00	96,25	0,55	-	3,75	-	-	-
12.1264	-	3,23	0,68	0,00	69,40	0,34	-	30,60	-	-	40,65
12.1274	-	0,32	0,09	0,00	100,00	0,34	-	-	-	-	26,54
12.1280	-	0,59	0,15	0,00	91,16	0,47	-	8,84	-	-	-
12.1469	-	0,50	0,12	0,00	74,75	0,03	-	25,25	-	-	-
12.1487	-	1,51	0,40	0,00	98,81	0,67	-	1,19	-	-	-
12.1496	-	1,48	0,36	0,00	93,84	0,53	-	4,33	-	-	-
12.1501	-	0,33	0,10	0,00	90,49	-	-	9,51	-	-	-
12.1512	-	0,91	0,25	0,00	96,69	0,04	-	3,31	-	-	14,38
12.1521	-	1,21	0,25	0,00	68,37	0,67	-	31,63	-	-	6,14
12.2974	-	0,26	0,08	0,00	95,77	0,21	-	4,23	-	-	16,47
Woj.	-	217,95	54,57	0,00	87,67	0,36	-	11,40	-	-	13,72

Opracowanie DAiS na podstawie danych z NFZ

2.5 Podstawowa Opieka Zdrowotna

2.5.1 Podstawowa Opieka Zdrowotna w Polsce

Na potrzeby niniejszego opracowania wykorzystano indywidualne dane sprawozdawcze Narodowego Funduszu Zdrowia dotyczące świadczeń w ramach Podstawowej Opieki Zdrowotnej (dalej: dane NFZ) sprawozdanych za 2016 rok. Przez świadczenia wykazane w danych NFZ rozumie się każdy kontakt sprawozdany w ramach umowy w rodzaju Podstawowa Opieka Zdrowotna (POZ). Sprawozdawczość przekazywana do NFZ przez świadczeniodawców POZ oparta jest na Międzynarodowej Klasyfikacji Chorób (ICD-10). Warto jednak zdawać sobie sprawę z pewnych ograniczeń wynikających z zastosowania tego rozwiązania. Eksperti między innymi Światowej Organizacji Lekarzy Rodzinnych (WONCA) poddają w wątpliwość zasadność zastosowania ICD-10 w POZ¹¹². Ponadto, sprawozdawczość do NFZ daje możliwość sprawozdawania tylko jednego kodu rozpoznania dla identyfikacji jednego świadczenia, co z założenia może powodować ograniczenia interpretacyjne: na przykład w czasie jednej wizyty w przychodni lekarskiej może pojawić się pacjent, dla którego należałoby sprawozdać kilka kodów ICD-10: pacjent z alergią, zapaleniem spojówek i wymagający wystawienia mu recepty na leki przewlekle stosowane. W takim przypadku lekarz musi arbitralnie dokonać wyboru jednego ICD-10 z takiej wizyty.

Podstawowa Opieka Zdrowotna (POZ) jest częścią systemu opieki zdrowotnej, zapewniającej dostęp do świadczeń wszystkim osobom zgłaszającym się, uprawnionym na zwykłych zasadach oraz nieuprawnionym po złożeniu oświadczenia, zamieszkałym lub przebywającym na terytorium Polski. Świadczenia udzielane są w warunkach ambulatoryjnych w gabinetach lekarskich, a w przypadkach uzasadnionych medycznie, także w domu pacjenta (również w domu pomocy społecznej). Pomimo definicyjnie szerokiego zakresu świadczeń Podstawowej Opieki Zdrowotnej, obejmującego m. in. transport sanitarny chorych, niniejsze opracowanie koncentruje się na czterech głównych obszarach: świadczeniach lekarza POZ, świadczeniach pielęgniarki POZ, świadczeniach położnej POZ oraz świadczeniach nocnej i świątecznej Opieki Zdrowotnej.

Wykaz świadczeń gwarantowanych z zakresu Podstawowej Opieki Zdrowotnej został określony w rozporządzeniu Ministra Zdrowia z dnia 24 września 2013 r. w sprawie świadczeń gwarantowanych z zakresu podstawowej opieki zdrowotnej (Dz.U. z 2013 r., Nr 0, poz. 1248)¹¹³, natomiast w przypadku świadczeń pielęgniarki szkolnej - w rozporządzeniu Ministra Zdrowia z dnia 28 sierpnia 2009 r. w sprawie organizacji profilaktycznej opieki zdrowotnej nad dziećmi i młodzieżą (Dz.U. z 2009 r. Nr 139, poz. 1133).

Tabela 2.5.1: Wykaz uwzględnionych w analizie rozpoznań chorobowych wg klasyfikacji ICD-10

S00	S22.1	S34.0	S22.2	S46	S61	S76	S91	S32.5	S16
S01	S23.0	S34.1	S22.3	S47	S62	S77	S92	S33.4	S17
S02	S23.1	S34.2	S22.4	S48	S63	S78	S93	S33.6	S18
S03	S23.3	S34.3	S22.5	S49	S64	S79	S94	S30	S19
S04	S32.0	S34.4	S22.8	S50	S65	S80	S95	S31	T00
S05	S32.1	S34.5	S22.9	S51	S66	S81	S96	S35	T01
S06	S32.2	T08	S23.2	S52	S67	S82	S97	S36	T02
S07	S32.7	T09	S23.4	S53	S68	S83	S98	S37	T03
S08	S32.8	S20	S23.5	S54	S69	S84	S99	S38	T04
S09	S33.0	S21	S40	S55	S70	S85	T10	S39	T05
S12	S33.1	S25	S41	S56	S71	S86	T11	S34.6	T06
S13	S33.2	S26	S42	S57	S72	S87	T12	S34.8	T07
S14	S33.3	S27	S43	S58	S73	S88	T13	S10	T14
S24	S33.5	S28	S44	S59	S74	S89	S32.3	S11	
S22.0	S33.7	S29	S45	S60	S75	S90	S32.4	S15	

Opracowanie DAiS

Dane na temat liczby świadczeniodawców udzielających świadczeń POZ w podziale na województwa i typy umów przedstawia Tabela 2.5.2. Wynika z nich, że dominują świadczeniodawcy realizujący świadczenia lekarskie, z kolei świadczeniodawców udzielających świadczeń nocnej i świątecznej Opieki Zdrowotnej jest od-

¹¹²World Organization of Family Doctors (2016), International Classification of Primary Care.

¹¹³Stan na 2014 rok. Aktualny stan określa obwieszczenie Ministra Zdrowia z 17 grudnia 2015 roku (Dz.U.2016, poz. 86).

powiednio mniej¹¹⁴.

Tabela 2.5.2: Podstawowe statystyki świadczeniodawców wg województw

Województwo	Liczba świadczeniodawców sprawozdających świadczenia lekarza POZ	Liczba świadczeniodawców sprawozdających świadczenia pielęgniarki POZ	Liczba świadczeniodawców sprawozdających świadczenia położnej POZ	Liczba świadczeniodawców sprawozdających świadczenia nocnej opieki lekarskiej	Liczba świadczeniodawców sprawozdających świadczenia lekarzy POZ na 100 tys. ludności	Liczba świadczeniodawców sprawozdających świadczenia pielęgniarki POZ na 100 tys. ludności	Liczba świadczeniodawców sprawozdających świadczenia położnej POZ na 100 tys. ludności	Liczba świadczeniodawców sprawozdających świadczenia nocnej opieki lekarskiej na 100 tys. ludności
dolnośląskie	529	15	1	21	18,22	0,52	0,03	0,72
kujawsko-pomorskie	321	11	-	16	15,40	0,53	-	0,77
lubelskie	450	18	3	16	21,09	0,84	0,14	0,75
lubuskie	204	2	-	7	20,05	0,20	-	0,69
łódzkie	468	1	1	24	18,83	0,04	0,04	0,97
małopolskie	503	13	1	19	14,87	0,38	0,03	0,56
mazowieckie	754	16	-	18	14,05	0,30	-	0,34
opolskie	189	1	-	10	19,03	0,10	-	1,01
podkarpackie	369	11	-	14	17,34	0,52	-	0,66
podlaskie	256	7	-	3	21,57	0,59	-	0,25
pomorskie	319	21	1	22	13,78	0,91	0,04	0,95
śląskie	816	15	5	33	17,90	0,33	0,11	0,72
świętokrzyskie	186	6	-	2	14,85	0,48	-	0,16
warmińsko-mazurskie	290	6	-	1	20,19	0,42	-	0,07
wielkopolskie	644	3	-	16	18,50	0,09	-	0,46
zachodniopomorskie	314	9	-	23	18,38	0,53	-	1,35
Polska	6 612	155	-	245	17,20	0,40	-	0,64

Opracowanie DAiS na podstawie danych z NFZ i GUS

Wykres 2.5.1: Liczba świadczeniodawców na 100 tys. ludności

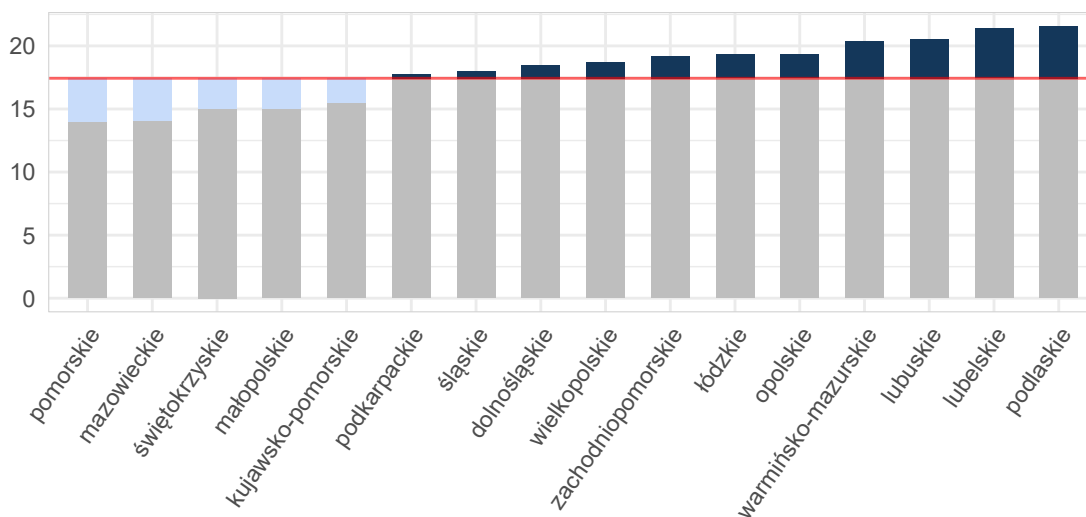

Opracowanie DAiS na podstawie danych z NFZ i GUS

Umowy w ramach POZ mogą być zawierane zarówno na wszystkie cztery rodzaje świadczeń, na pojedynczy rodzaj świadczeń lub na każdą możliwą kombinację rodzajów świadczeń. Mapa 2.5.1 przedstawia bezwzględną

¹¹⁴Obowiązujące zarządzenie Prezesa NFZ z 30.06.2016 Nr 72/2016/DSM przewiduje jeden zespół lekarsko-pielęgniarski na 50 tys. ludności.

liczbę poradni POZ w województwie. Natomiast Mapa 2.5.2 prezentuje liczbę poradni POZ na 10 tysięcy ludności. Należy zwrócić uwagę, że jeden świadczeniodawca może realizować świadczenia na wielu zakresach. Analizując poniższe mapy można zauważyć, że liczebność świadczeń objętych umowami różni się względem województw. W regionach, gdzie więcej umów zawieranych jest na poszczególne zakresy świadczeń, konieczna jest odpowiednia koordynacja udzielania tych świadczeń pomiędzy świadczeniodawcami.

Mapa 2.5.1: Liczba poradni POZ (wartość bezwzględna)

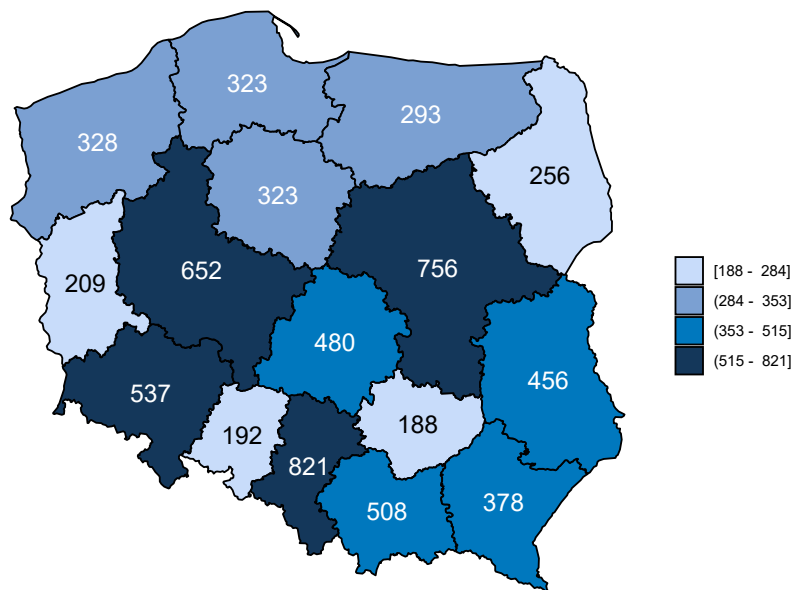

Opracowanie DAiS na podstawie danych z NFZ

Mapa 2.5.2: Liczba poradni POZ (na 10 tys. ludności)

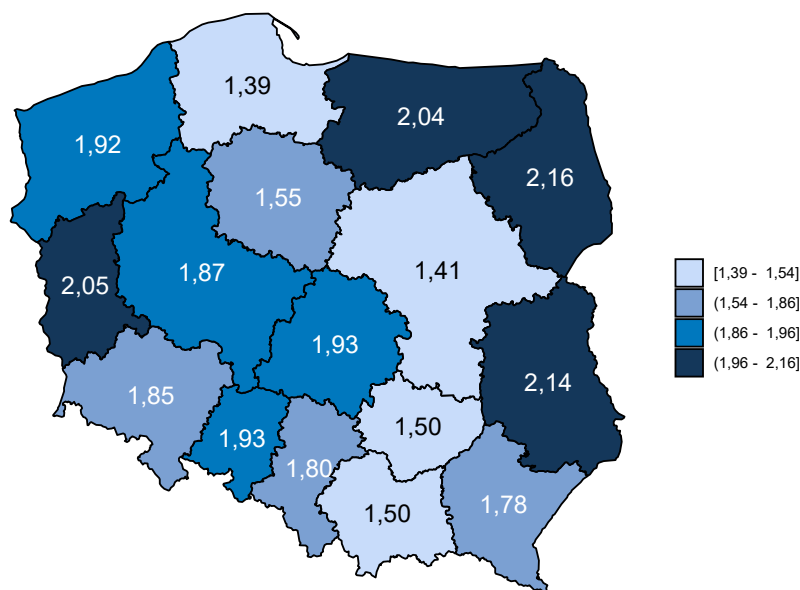

Opracowanie DAiS na podstawie danych z NFZ i GUS

Dane obrazujące szczegółową liczbę świadczeń realizowanych w ramach POZ przedstawia Tabela 2.5.3, w której zamieszczono zestawienie dotyczące świadczeń lekarzy POZ. Z kolei zróżnicowanie liczby świadczeń dla poszczególnych województw zostało przedstawione na Wykresie 2.5.2.

Tabela 2.5.3: Liczba świadczeń w POZ w podziale na województwa

Województwo	Liczba świadczeń w poradni lekarza POZ [tys.]	Liczba świadczeń w poradni pielęgniarki POZ [tys.]	Liczba świadczeń w poradni położnej POZ [tys.]	Liczba świadczeń w nocnej opiece lekarskiej [tys.]	Liczba świadczeń w poradni lekarzy POZ na 100 tys. ludności	Liczba świadczeń w poradni pielęgniarki POZ na 100 tys. ludności	Liczba świadczeń w poradni położnej POZ na 100 tys. ludności	Liczba świadczeń w nocnej opiece lekarskiej na 100 tys. ludności
dolnośląskie	221,41	0,24	0,00	4,87	7 625,04	8,23	0,03	167,65
kujawsko-pomorskie	112,51	0,02	-	9,20	5 399,13	0,96	-	441,23
lubelskie	137,93	0,04	0,02	4,32	6 465,45	1,73	0,75	202,45
lubuskie	49,36	0,00	-	5,79	4 851,70	0,49	-	568,82
łódzkie	148,41	0,00	0,00	5,35	5 971,66	0,04	0,04	215,38
małopolskie	147,96	0,05	0,02	5,70	4 374,53	1,54	0,53	168,53
mazowieckie	204,25	0,05	-	7,84	3 806,39	0,93	-	146,13
opolskie	39,83	0,00	-	2,36	4 010,43	0,10	-	237,25
podkarpackie	119,61	0,05	-	3,20	5 621,44	2,44	-	150,31
podlaskie	54,23	0,01	-	0,73	4 570,44	0,93	-	61,52
pomorskie	142,34	0,86	0,00	11,41	6 147,06	37,10	0,04	492,61
śląskie	261,31	0,14	0,01	15,88	5 731,62	3,03	0,13	348,29
świętokrzyskie	62,41	0,02	-	0,32	4 981,00	1,28	-	25,94
warmińsko-mazurskie	66,79	0,02	-	0,16	4 650,00	1,60	-	11,49
wielkopolskie	220,88	0,02	-	6,53	6 344,02	0,43	-	187,44
zachodniopomorskie	98,52	0,16	-	7,58	5 767,33	9,48	-	443,87
Polska	2 087,74	1,68	0,04	91,23	5 432,16	4,37	0,11	237,38

Opracowanie DAiS na podstawie danych z NFZ i GUS

Wykres 2.5.2: Liczba świadczeń na 100 tys. ludności

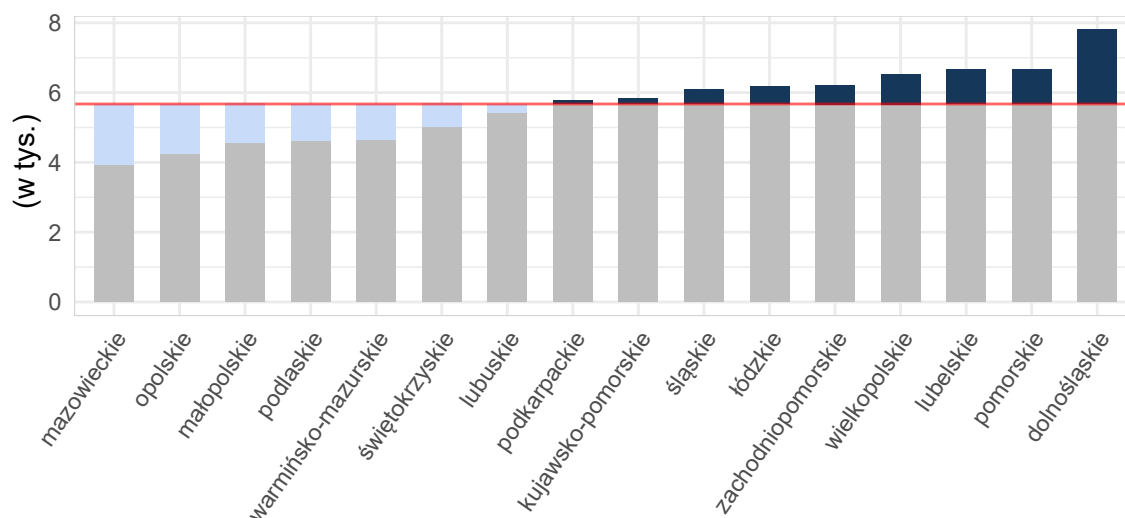

Opracowanie DAiS na podstawie danych z NFZ i GUS

Mapy 2.5.3, 2.5.4 poniżej przedstawiają saldo migracji pacjentów w ujęciu bezwzględny oraz w przeliczeniu na 10 tys. ludności. Saldo migracji wyraża różnicę między liczbą pacjentów z innych województw, przyjętych w danym województwie, a liczbą pacjentów z danego województwa, przyjętych w innym województwie.¹¹⁵

Mapa 2.5.3: Saldo migracji wartość bezwzględna

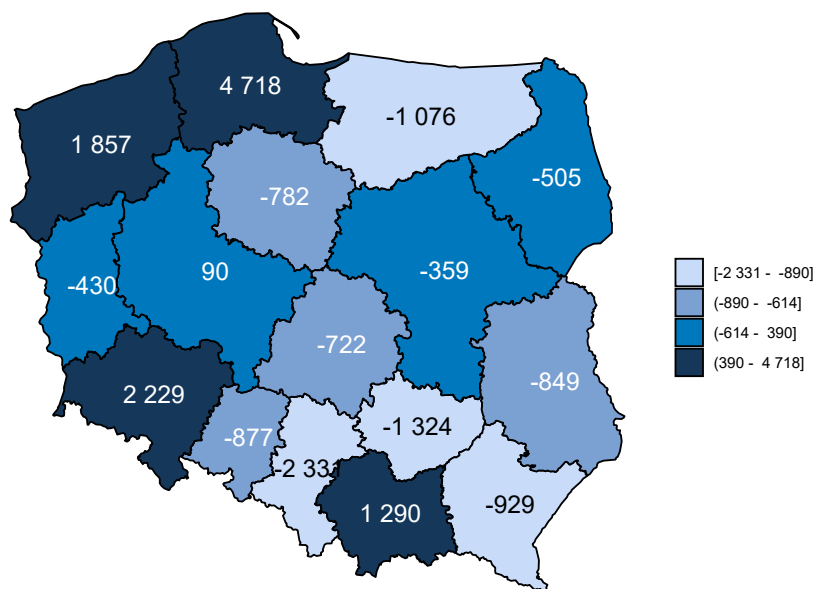

Opracowanie DAiS na podstawie danych z NFZ

¹¹⁵W analizie migracji pacjentów, nie uwzględniono pacjentów, dla których sprawozdano niekompletne dane.

Mapa 2.5.4: Saldo migracji na 10 tys. ludności

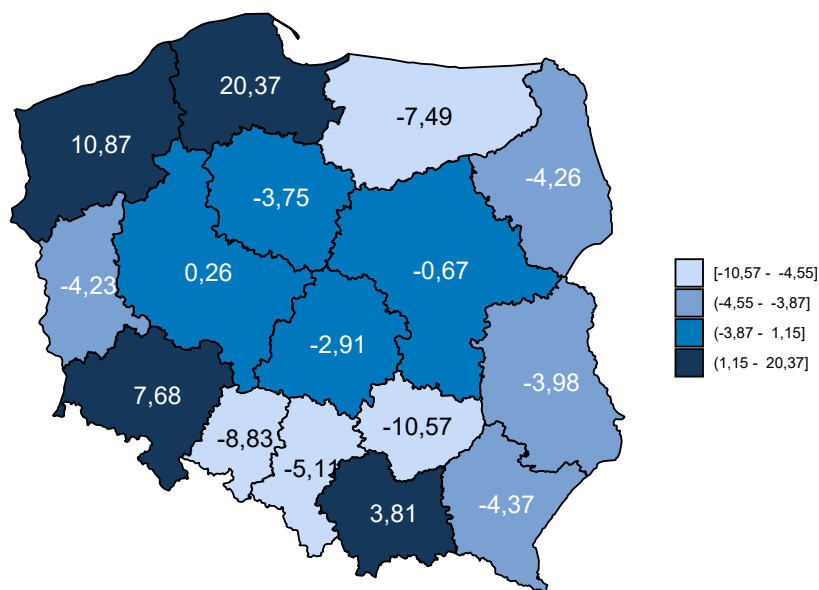

Opracowanie DAiS na podstawie danych z NFZ i GUS

Tabela 2.5.4 zawiera zestawienie liczby sprawozdanych świadczeń Podstawowej Opieki Zdrowotnej w podziale na województwa oraz grupy wiekowe. Dane zawarte w tabeli są wyrażone w wartościach bezwzględnych.

Tabela 2.5.4: Liczba sprawozdanych świadczeń dla pacjentów z analizowanej grupy chorób w podziale na grupy wiekowe

Województwo	0 - 2 [tys.]	3 - 5 [tys.]	6 - 10 [tys.]	11 - 17 [tys.]	18 - 24 [tys.]	25 - 44 [tys.]	45 - 64 [tys.]	65+ [tys.]
dolnośląskie	1,8	3,2	8,5	18,2	24,7	77,5	61,0	31,9
kujawsko-pomorskie	1,1	2,0	5,0	10,9	13,6	38,6	33,2	17,5
lubelskie	1,2	2,3	6,2	14,8	14,5	43,2	39,3	21,1
lubuskie	0,6	1,0	2,6	5,6	6,1	18,2	13,8	7,3
łódzkie	1,3	2,0	5,0	11,7	15,4	49,8	44,5	24,4
małopolskie	1,7	2,5	6,0	13,7	16,7	46,6	41,5	25,6
mazowieckie	2,6	4,1	9,2	19,3	20,8	63,4	56,2	37,5
opolskie	0,4	0,7	1,6	3,6	4,9	12,3	11,8	6,9
podkarpackie	1,0	1,8	4,6	11,2	13,0	39,5	35,4	16,5
podlaskie	0,6	1,0	2,5	5,8	5,7	15,4	14,5	9,5
pomorskie	1,8	2,8	6,5	13,3	18,2	51,0	40,8	20,8
śląskie	3,3	4,9	11,7	24,3	29,3	96,0	69,9	38,3
świętokrzyskie	0,6	1,0	2,6	6,4	6,0	18,8	17,3	10,2
warmińsko-mazurskie	0,6	1,0	2,8	6,5	7,4	21,2	18,4	9,3
wielkopolskie	2,2	3,7	9,6	21,5	26,7	74,9	59,3	30,8
zachodniopomorskie	1,0	1,7	4,3	9,5	10,9	33,7	29,4	16,3
Polska	21,7	35,8	89,0	196,5	233,8	700,2	586,1	324,0

Opracowanie DAiS na podstawie danych NFZ

2.5.2 Świadczenia Podstawowej Opieki Zdrowotnej

W niniejszym podrozdziale znajdują się szczegółowe wskaźniki dla analizowanej grupy chorób w województwie śląskim. Podstawowe statystyki zostały zaprezentowane na poziomie każdego z powiatów. Analizy uwzględniają również liczbę świadczeń wykonanych dla podgrup analizowanej grupy chorób. Ponadto Podstawowa Opieka Zdrowotna została podzielona na trzy grupy według podstawowych zakresów świadczeń: świadczenia lekarza Podstawowej Opieki Zdrowotnej, świadczenia pielęgniarstwa Podstawowej Opieki Zdrowotnej oraz świadczenia nocnej i świątecznej Opieki Zdrowotnej.

W 2016 roku w województwie śląskim świadczenia w ramach Podstawowej Opieki Zdrowotnej (dalej: POZ) były wykonywane przez 821 podmiotów, a skorzystało z nich 206,3 tys. pacjentów. W dalszej części rozdziału przedstawiono statystyki dotyczące świadczeń lekarza POZ, świadczeń pielęgniarstwa POZ, świadczeń nocnej i świątecznej opieki zdrowotnej. Na wykresie 2.5.3 przedstawiono liczbę pacjentów w analizowanej grupie chorób w województwie śląskim według wieku. Na wykresie pominięto pacjentów w wieku powyżej setnego roku życia, których było łącznie 7 w analizowanej grupie.

Wykres 2.5.3: Struktura wieku pacjentów

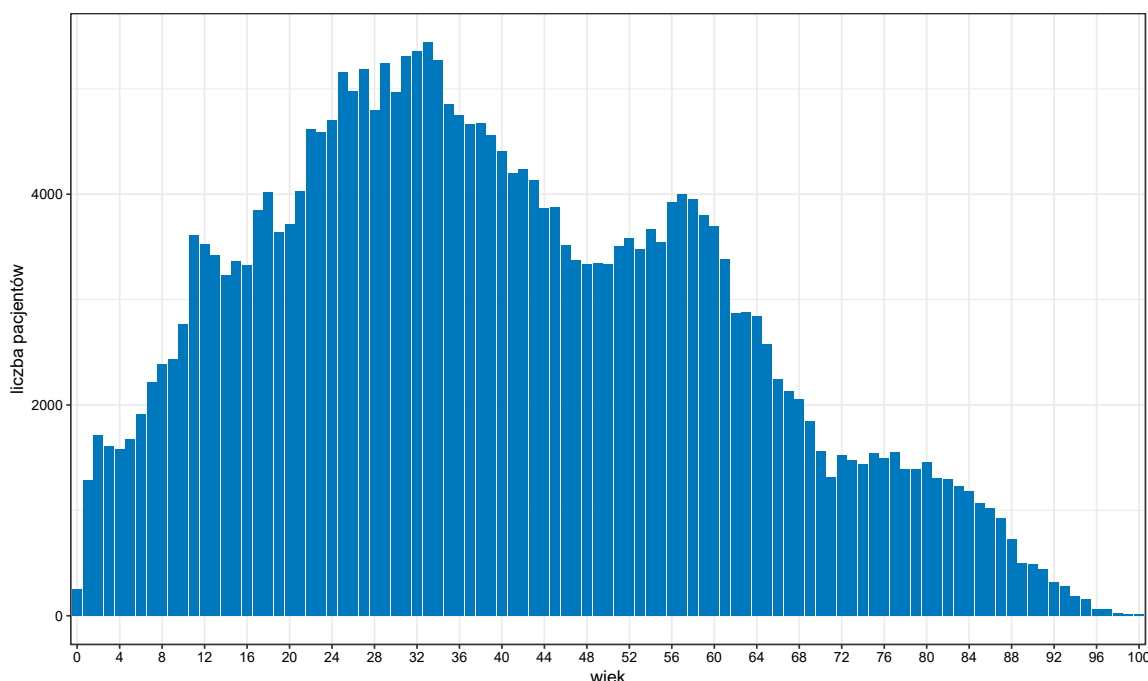

Opracowanie DAiS na podstawie danych z NFZ

Tabela 2.5.5 zawiera podstawowe statystyki dotyczące liczby pacjentów oraz liczby wizyt w województwie śląskim w podziale na poszczególne grupy chorób.

Tabela 2.5.5: Podstawowe statystyki wg podgrup analizowanej grupy chorób

Podgrupa	Liczba pacjentów [tys.]	Liczba świadczeń [tys.]	Średnia liczba świadczeń na pacjenta	Odstetek wszystkich świadczeń w grupie chorób [%]	Odstetek świadczeń świadczonego przez lekarza POZ [%]	Odstetek świadczeń świadczonego przez pielęgniarkę POZ [%]	Odstetek świadczeń świadczonego przez nocną POZ [%]
Urazy kończyn dolnych	89,43	115,37	1,3	71,2	94,9	0,1	5,0
Urazy kończyn górnych	68,02	86,82	1,3	53,6	94,1	0,0	5,9
Obrażenia czaszkowo - mózgowie	29,12	35,24	1,2	21,8	91,3	0,0	8,7
Urazy klatki piersiowej	14,03	18,49	1,3	11,4	95,4	0,0	4,6
Inne urazy	7,39	9,46	1,3	5,8	93,6	0,1	6,3

Tabela 2.5.5: Podstawowe statystyki wg podgrup analizowanej grupy chorób

Podgrupa	Liczba pacjentów [tys.]	Liczba świadczeń [tys.]	Średnia liczba świadczeń na pacjenta	Odsetek wszystkich świadczeń w grupie chorób [%]	Odsetek świadczeń świadczonych przez lekarza POZ [%]	Odsetek świadczeń świadczonych przez pielęgniarkę POZ [%]	Odsetek świadczeń świadczonych przez nocną POZ [%]
Urazy jamy brzusznej	5,37	6,72	1,3	4,1	94,7	-	5,3
Urazy kręgosłupa	3,51	5,07	1,4	3,1	97,8	-	2,2
Urazy miednicy	0,12	0,17	1,4	0,1	98,2	-	1,8

Opracowanie DAiS na podstawie danych z NFZ

Wykres 2.5.4 przedstawia dzienną liczbę wizyt pacjentów korzystających z Podstawowej Opieki Zdrowotnej w województwie śląskim. Na wykresie nie zostały uwzględnione weekendy oraz dni świąteczne, ponieważ liczebności w te dni były znacznie niższe i ograniczały się do nocnej i świątecznej Opieki Zdrowotnej.

Wykres 2.5.4: Sezonowość - liczba świadczeń

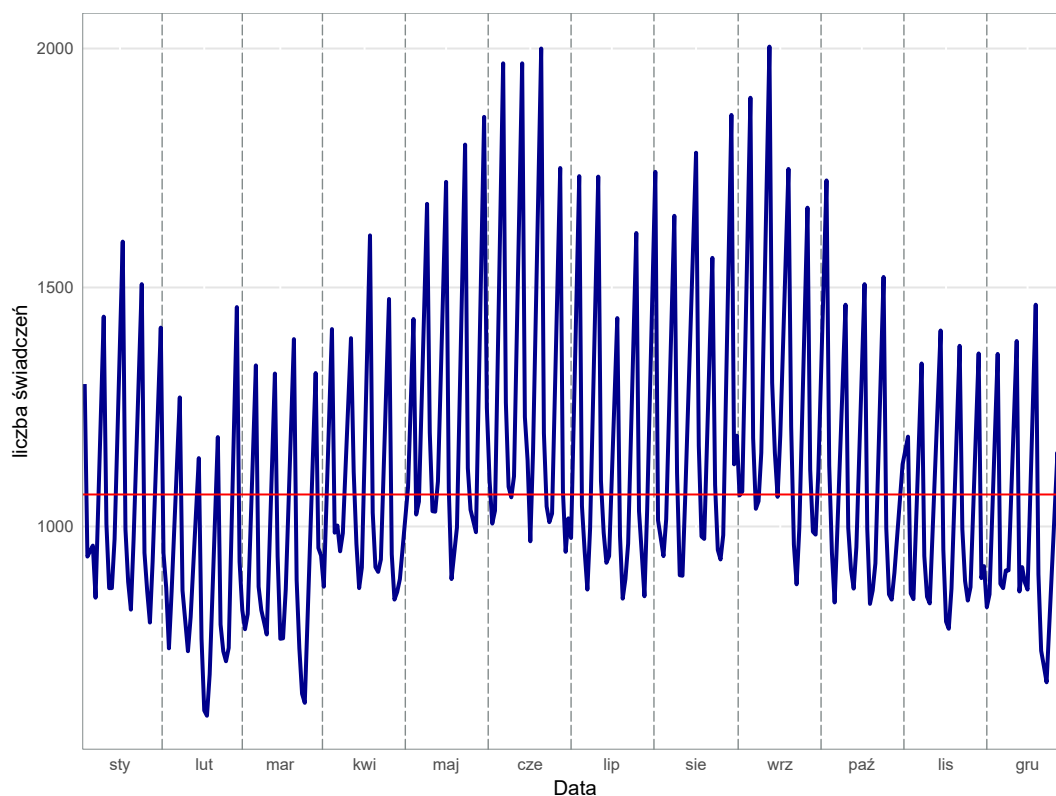

Opracowanie DAiS na podstawie danych z NFZ

Świadczenia lekarza Podstawowej Opieki Zdrowotnej w województwie śląskim

Świadczenia lekarza Podstawowej Opieki Zdrowotnej stanowią największą grupę spośród wszystkich świadczeń Podstawowej Opieki Zdrowotnej. W niniejszym podrozdziale przedstawiono podstawowe statystyki dla tego typu świadczeń dla województwa śląskiego.

Tabela 2.5.6: Podstawowe statystyki świadczeniodawców lekarzy POZ wg powiatów

Powiat	Liczba świadczeniodawców sprawozdających świadczenia lekarza POZ	Liczba świadczeniobiorców lekarzy POZ [tys.]	Liczba świadczeń lekarzy POZ [tys.]	% świadczeń dla pacjentów spoza powiatu	Liczba świadczeniodawców sprawozdających świadczenia lekarzy POZ na 100 tys. ludności	Liczba świadczeniobiorców lekarzy POZ na 100 tys. ludności	Liczba świadczeń lekarzy POZ na 100 tys. ludności
będziński	32	5,47	6,99	10,30	21,37	3 656,16	4 668,71
bielski	26	8,94	12,50	8,20	15,96	5 489,00	7 671,58
cieszyński	37	10,36	14,60	5,07	20,80	5 821,90	8 210,81
częstochowski	33	4,80	6,62	7,71	24,33	3 538,06	4 880,14
gliwicki	18	4,76	6,03	11,51	15,60	4 124,48	5 227,98
kłobucki	2	3,10	4,22	5,05	2,35	3 638,18	4 951,87
lubliniecki	17	3,22	4,51	5,10	22,12	4 195,90	5 873,47
mikołowski	14	4,92	6,84	6,95	14,43	5 073,22	7 045,62
myszkowski	14	2,61	3,18	5,50	19,53	3 644,48	4 437,00
pszczyński	26	6,32	8,45	9,35	23,59	5 732,43	7 669,55
raciborski	12	3,02	3,68	5,79	11,00	2 770,57	3 370,88
rybnicki	12	3,25	4,06	14,60	15,44	4 187,74	5 219,88
tarnogórski	24	5,01	6,94	10,35	17,26	3 600,11	4 987,09
bieruńsko- łędzki	12	4,00	5,65	12,59	20,29	6 758,63	9 549,65
wodzisławski	32	6,01	7,95	8,71	20,27	3 808,44	5 032,11
zawierciański	24	4,30	5,35	5,53	20,04	3 588,31	4 465,97
żywiecki	23	10,20	14,22	3,80	15,01	6 655,48	9 282,82
m. Bielsko-Biała	35	8,07	10,80	11,78	20,35	4 689,30	6 280,88
m. Bytom	25	7,37	10,94	8,57	14,74	4 342,73	6 449,83
m. Chorzów	23	4,10	5,88	9,04	21,02	3 745,96	5 372,13
m. Częstochowa	45	6,43	8,20	12,15	19,89	2 843,19	3 626,04
m. Dąbrowa Górnicza	20	4,68	6,20	9,75	16,42	3 840,66	5 086,12
m. Gliwice	29	6,71	8,22	9,38	15,92	3 683,66	4 514,81
m. Jastrzębie-Zdrój	17	5,70	7,61	11,33	18,91	6 342,69	8 461,00
m. Jaworzno	7	4,36	5,97	3,67	7,57	4 717,05	6 454,86
m. Katowice	64	11,73	15,59	11,03	21,47	3 933,77	5 230,60
m. Mysłowice	16	3,25	4,59	9,52	21,45	4 354,35	6 152,13
m. Piekary	14	2,07	2,93	14,19	25,02	3 704,83	5 238,23
Śląskie							
m. Ruda Śląska	18	6,41	9,02	7,57	12,94	4 608,81	6 479,78
m. Rybnik	26	6,34	7,94	10,81	18,67	4 552,90	5 701,89
m. Siemianowice Śląskie	10	1,82	2,19	9,58	14,73	2 687,58	3 229,51
m. Sosnowiec	35	7,60	9,86	9,05	17,00	3 690,14	4 790,82
m. Świętochłowice	11	2,35	3,32	12,93	21,72	4 640,23	6 551,62
m. Tychy	23	6,51	8,96	6,86	17,92	5 073,59	6 976,96
m. Zabrze	32	5,32	6,90	7,01	18,24	3 030,34	3 929,69
m. Żory	8	3,76	4,43	15,31	12,90	6 069,70	7 140,44

Opracowanie DAiS na podstawie danych z NFZ i GUS

Wykres 2.5.5: Liczba świadczeń na 100 tys. ludności: województwo śląskie

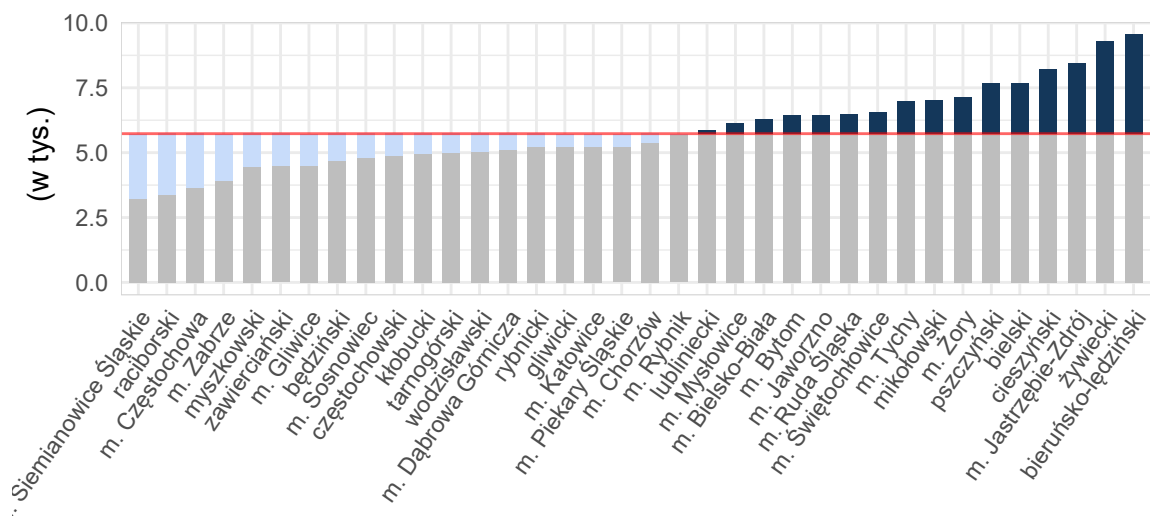

Opracowanie DAiS na podstawie danych z NFZ i GUS

Tabela 2.5.7 zawiera zestawienie liczby sprawozdanych świadczeń lekarza Podstawowej Opieki Zdrowotnej w podziale na powiaty oraz grupy wiekowe dla województwa śląskiego. Dane zawarte w tabeli wyrażone są w wartościach bezwzględnych.

Tabela 2.5.7: Liczba świadczeń lekarza POZ w podziale na grupy wiekowe

Województwo	0 - 2 [tys.]	3 - 5 [tys.]	6 - 10 [tys.]	11 - 17 [tys.]	18 - 24 [tys.]	25 - 44 [tys.]	45 - 64 [tys.]	65+ [tys.]
będziński	0,05	0,10	0,24	0,51	0,57	2,46	1,87	1,21
bielski	0,13	0,18	0,49	1,20	1,49	4,28	3,04	1,70
cieszyński	0,11	0,21	0,56	1,38	1,75	4,89	3,75	1,99
częstochowski	0,04	0,06	0,23	0,50	0,68	2,10	2,06	0,96
gliwicki	0,08	0,14	0,36	0,84	0,70	1,91	1,29	0,72
kłobucki	0,04	0,05	0,16	0,36	0,37	1,27	1,26	0,72
lubliniecki	0,05	0,09	0,22	0,53	0,49	1,36	1,07	0,70
mikołowski	0,06	0,12	0,27	0,67	0,78	2,45	1,66	0,84
myszkowski	0,02	0,04	0,12	0,32	0,31	0,96	0,89	0,53
pszczyński	0,07	0,16	0,32	0,77	1,01	3,22	2,19	0,73
raciborski	0,05	0,08	0,14	0,43	0,43	0,89	0,96	0,71
rybnicki	0,04	0,09	0,21	0,50	0,55	1,48	0,80	0,39
tarnogórski	0,08	0,11	0,34	0,51	0,68	2,17	1,90	1,15
bieruńsko-łódziński	0,06	0,09	0,23	0,50	0,69	2,20	1,32	0,56
wodzisławski	0,09	0,14	0,33	0,69	0,83	2,99	1,90	0,99
zawierciański	0,04	0,08	0,21	0,52	0,48	1,57	1,42	1,02
żywiecki	0,12	0,20	0,63	1,62	1,68	4,67	3,78	1,53
m. Bielsko-Biała	0,09	0,14	0,33	0,69	1,05	3,88	2,86	1,78
m. Bytom	0,09	0,14	0,34	0,85	1,07	3,92	2,95	1,60
m. Chorzów	0,04	0,06	0,12	0,27	0,63	2,15	1,65	0,96
m. Częstochowa	0,06	0,10	0,24	0,50	0,80	2,70	2,49	1,33
m. Dąbrowa Górnicza	0,05	0,08	0,24	0,42	0,62	2,17	1,76	0,86
m. Gliwice	0,11	0,16	0,45	0,89	0,95	2,57	1,89	1,23
m. Jastrzębie-Zdrój	0,07	0,10	0,28	0,61	0,80	3,06	1,77	0,92
m. Jaworzno	0,06	0,08	0,20	0,48	0,61	2,39	1,44	0,71
m. Katowice	0,17	0,23	0,55	1,03	1,41	5,12	4,18	2,93
m. Mysłowice	0,04	0,06	0,17	0,31	0,46	1,88	1,24	0,44
m. Piekary Śląskie	0,04	0,08	0,14	0,25	0,29	0,95	0,75	0,44
m. Ruda Śląska	0,06	0,10	0,23	0,50	1,06	3,87	2,20	1,00
m. Rybnik	0,12	0,16	0,42	1,03	0,87	2,68	1,72	0,95
m. Siemianowice Śląskie	0,04	0,05	0,10	0,19	0,20	0,74	0,53	0,34
m. Sosnowiec	0,08	0,11	0,30	0,55	0,86	3,57	2,77	1,63
m. Świętochłowice	0,03	0,04	0,12	0,31	0,44	1,24	0,74	0,40

Tabela 2.5.7: Liczba świadczeń lekarza POZ w podziale na grupy wiekowe

Województwo	0 - 2 [tys.]	3 - 5 [tys.]	6 - 10 [tys.]	11 - 17 [tys.]	18 - 24 [tys.]	25 - 44 [tys.]	45 - 64 [tys.]	65+ [tys.]
m. Tychy	0,10	0,14	0,37	0,72	0,78	3,34	2,29	1,23
m. Zabrze	0,04	0,07	0,24	0,41	0,82	2,59	1,71	1,03
m. Żory	0,06	0,10	0,30	0,70	0,50	1,49	0,86	0,42
Województwo	2,49	3,91	10,20	22,57	27,72	91,15	66,97	36,62

Opracowanie DAiS na podstawie danych NFZ

Świadczenia pielęgniarki Podstawowej Opieki Zdrowotnej w województwie śląskim

Świadczenia pielęgniarek Podstawowej Opieki Zdrowotnej stanowią jedną z mniejszych grup spośród wszystkich świadczeń POZ. W niniejszym podrozdziale przedstawiono podstawowe statystyki dla tego typu świadczeń dla województwa śląskiego.

Tabela 2.5.8: Podstawowe statystyki świadczeniodawców pielęgniarki POZ wg powiatów

Powiat	Liczba świadczeniodawców sprawozdających świadczenia pielęgniarek POZ	Liczba świadczeniodawców pielęgniarek POZ [tys.]	Liczba świadczeń pielęgniarek POZ [tys.]	% świadczeń dla pacjentów spoza powiatu	Liczba świadczeniodawców sprawozdających świadczenia pielęgniarek POZ na 100 tys. ludności	Liczba świadczeniodawców pielęgniarek POZ na 100 tys. ludności	Liczba świadczeń pielęgniarek POZ na 100 tys. ludności
cieszyński	1	0,00	0,00	-	0,56	0,56	0,56
częstochoowski	1	0,00	0,00	100,00	0,74	1,47	1,47
lubliniecki	3	0,01	0,12	0,86	3,90	16,92	150,97
mikołowski	1	0,00	0,00	-	1,03	1,03	1,03
raciborski	1	0,00	0,00	-	0,92	0,92	0,92
tarnogórski	3	0,00	0,00	25,00	2,16	2,88	2,88
żywiecki	2	0,00	0,00	100,00	1,31	1,31	1,31
m. Chorzów	1	0,00	0,00	100,00	0,91	0,91	0,91
m. Katowice	1	0,00	0,01	-	0,34	0,34	3,02
m. Zabrze	1	0,00	0,00	-	0,57	0,57	0,57

Opracowanie DAiS na podstawie danych z NFZ i GUS

Wykres 2.5.6: Liczba świadczeń na 100 tys. ludności: województwo śląskie

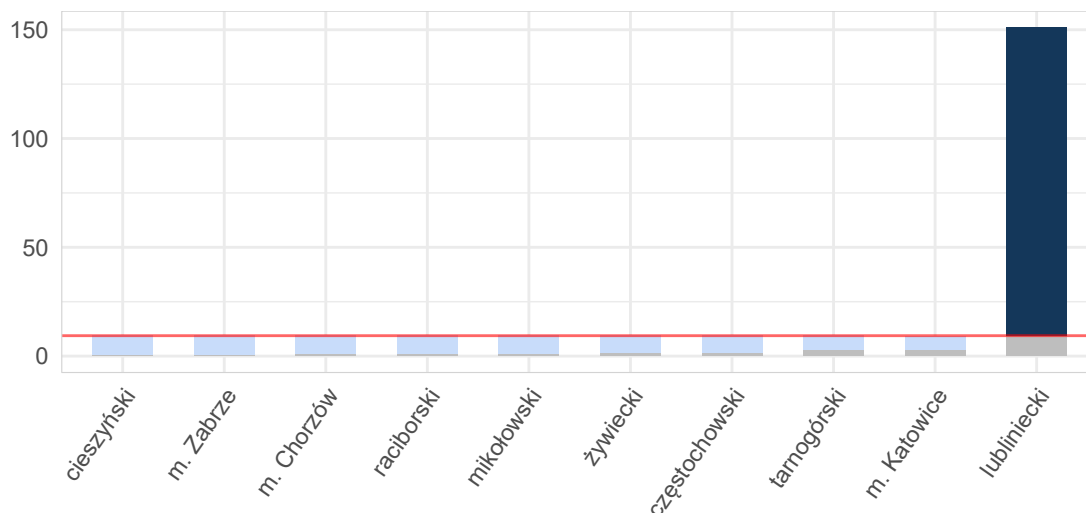

Opracowanie DAiS na podstawie danych z NFZ i GUS

Tabela 2.5.9 zawiera zestawienie liczby sprawozdanych świadczeń pielęgniarek POZ w podziale na powiaty oraz grupy wiekowe dla województwa śląskiego. Dane zawarte w tabeli wyrażone są w wartościach bezwzględnych.

Tabela 2.5.9: Liczba świadczeń pielęgniarki POZ w podziale na grupy wiekowe

Województwo	0 - 2 [tys.]	3 - 5 [tys.]	6 - 10 [tys.]	11 - 17 [tys.]	18 - 24 [tys.]	25 - 44 [tys.]	45 - 64 [tys.]	65+ [tys.]
cieszyński	-	-	-	0,00	-	-	-	-
częstochoowski	0,00	-	-	-	0,00	-	-	-
lubliński	0,00	-	0,00	-	-	0,00	0,00	0,10
mikołowski	-	-	-	-	-	0,00	-	-
raciborski	-	-	-	-	-	0,00	-	-
tarnogórski	-	-	-	-	0,00	0,00	-	0,00
żywiecki	-	-	-	-	-	-	-	0,00
m. Chorzów	-	-	0,00	-	-	-	-	-
m. Katowice	-	-	-	-	-	0,03	-	-
m. Zabrze	-	-	-	-	-	0,00	-	-
Województwo	0,00	-	0,00	0,00	0,00	0,04	0,00	0,10

Opracowanie DAiS na podstawie danych z NFZ i GUS

Świadczenia nocnej i świątecznej Opieki Zdrowotnej w województwie śląskim

W niniejszym podrozdziale przedstawione zostały statystyki dla nocnej i świątecznej Opieki Zdrowotnej w województwie śląskim w analizowanej grupie chorób. Z uwagi na niską liczebność tego typu świadczeń, zaprezentowane zostały jedynie podstawowe wskaźniki.

Tabela 2.5.10: Podstawowe statystyki świadczeniodawców nocnej i świątecznej POZ wg powiatów

Powiat	Liczba świadczeniodawców sprawozdających świadczenia nocnej POZ	Liczba świadczeniobiorców nocnej POZ [tys.]	Liczba świadczeń nocnej POZ [tys.]	% świadczeń dla pacjentów spoza powiatu	Liczba świadczeniodawców sprawozdających świadczenia nocnej POZ na 100 tys. ludności	Liczba świadczeniobiorców nocnej POZ na 100 tys. ludności	Liczba świadczeń nocnej POZ na 100 tys. ludności
będziński	2	0,93	0,95	11,30	1,34	621,83	632,51
gliwicki	1	0,43	0,44	12,58	0,87	375,35	385,75
raciborski	1	0,50	0,51	8,07	0,92	453,67	465,58
rybnicki	1	0,42	0,43	9,28	1,29	535,37	554,68
tarnogórski	1	0,80	0,84	12,16	0,72	577,37	603,25
bieruńsko- lędziński	1	0,89	0,92	13,33	1,69	1 497,79	1 546,81
zawierciański	1	0,18	0,18	7,22	0,84	146,97	150,31
żywiecki	1	0,88	0,89	9,32	0,65	575,73	581,60
m. Bytom	3	1,06	1,08	8,04	1,77	622,58	637,91
m. Chorzów	1	0,47	0,47	13,38	0,91	425,97	430,54
m. Częstochowa	2	0,15	0,15	14,09	0,88	65,86	65,86
m. Dąbrowa	1	0,80	0,83	12,50	0,82	655,98	683,08
Górnica							
m. Gliwice	1	0,86	0,88	17,90	0,55	473,22	481,46
m.	1	0,26	0,27	28,36	1,11	294,83	298,17
Jastrzębie-Zdrój							
m. Jaworzno	1	0,71	0,73	6,16	1,08	767,79	790,50
m. Katowice	3	0,80	0,82	12,75	1,01	270,03	273,72
m. Mysłowice	1	0,90	0,94	12,50	1,34	1 207,90	1 254,83
m. Piekary	1	0,17	0,17	18,93	1,79	302,03	302,03
Śląskie							
m. Ruda Śląska	2	0,37	0,38	6,77	1,44	268,10	276,01
m. Rybnik	3	1,58	1,65	6,17	2,15	1 136,79	1 187,06
m. Sosnowiec	2	0,92	0,94	10,86	0,97	446,88	456,11
m. Tychy	1	0,86	0,88	15,89	0,78	670,82	686,40
m. Zabrze	1	0,52	0,54	8,22	0,57	299,22	304,91

Opracowanie DAiS na podstawie danych z NFZ i GUS

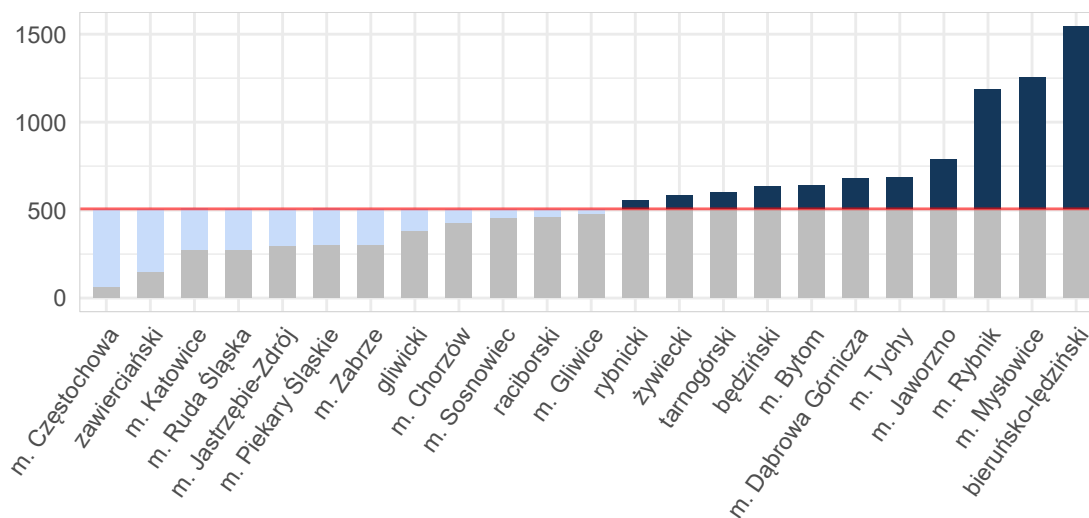
Wykres 2.5.7: Liczba świadczeń na 100 tys. ludności: województwo śląskie

Opracowanie DAiS na podstawie danych z NFZ i GUS

Tabela 2.5.11 zawiera zestawienie liczby sprawozdanych świadczeń nocnej i świątecznej Opieki Zdrowotnej w podziale na powiaty oraz grupy wiekowe dla województwa śląskiego. Dane zawarte w tabeli wyrażone są w wartościach bezwzględnych.

Tabela 2.5.11: Liczba świadczeń nocnej i świątecznej Opieki Zdrowotnej w podziale na grupy wiekowe

Województwo	0 - 2 [tys.]	3 - 5 [tys.]	6 - 10 [tys.]	11 - 17 [tys.]	18 - 24 [tys.]	25 - 44 [tys.]	45 - 64 [tys.]	65+ [tys.]
będziński	0,05	0,07	0,12	0,12	0,07	0,27	0,18	0,08
gliwicki	0,02	0,04	0,05	0,06	0,04	0,10	0,09	0,04
raciborski	0,03	0,03	0,04	0,04	0,05	0,13	0,11	0,07
rybnicki	0,02	0,03	0,04	0,05	0,04	0,13	0,08	0,03
tarnogórski	0,05	0,06	0,08	0,10	0,10	0,23	0,13	0,08
bieruńsko-łędziński	0,03	0,04	0,08	0,11	0,10	0,35	0,15	0,07
zawierciański	0,01	0,01	0,01	0,02	0,01	0,06	0,04	0,02
żywiecki	0,04	0,05	0,09	0,11	0,10	0,22	0,18	0,10
m. Bytom	0,07	0,09	0,14	0,17	0,09	0,27	0,17	0,09
m. Chorzów	0,02	0,02	0,03	0,04	0,05	0,14	0,11	0,06
m. Częstochowa	0,01	0,01	0,01	0,01	0,01	0,04	0,03	0,03
m. Dąbrowa Górnicza	0,02	0,04	0,09	0,08	0,08	0,28	0,16	0,09
m. Gliwice	0,03	0,06	0,06	0,08	0,10	0,27	0,18	0,10
m. Jastrzębie-Zdrój	0,04	0,03	0,03	0,02	0,02	0,06	0,04	0,03
m. Jaworzno	0,03	0,04	0,06	0,10	0,07	0,22	0,14	0,07
m. Katowice	0,04	0,05	0,08	0,06	0,07	0,24	0,16	0,11
m. Mysłowice	0,02	0,03	0,07	0,08	0,12	0,34	0,18	0,08
m. Piekary Śląskie	0,00	0,01	0,01	0,02	0,01	0,05	0,04	0,02
m. Ruda Śląska	0,04	0,04	0,04	0,04	0,04	0,11	0,06	0,02
m. Rybnik	0,05	0,08	0,15	0,24	0,18	0,56	0,27	0,12
m. Sosnowiec	0,04	0,04	0,07	0,07	0,10	0,32	0,20	0,12
m. Tychy	0,06	0,06	0,10	0,11	0,06	0,27	0,15	0,07
m. Zabrze	0,02	0,02	0,05	0,04	0,06	0,18	0,11	0,05
Województwo	0,76	0,95	1,51	1,76	1,59	4,85	2,95	1,54

Opracowanie DAiS na podstawie danych NFZ

2.6 Kadry medyczne

Informacje dotyczące kadry medycznej za rok 2016 zostały opublikowane w dniu 30 maja 2018 r. w tzw. mapach szpitalnych. Ze względu na objętość dokumentu postanowiono nie powtarzać treści już opublikowanych. Odsyłamy czytelnika do odpowiednich elementów map szpitalnych dostępnych pod adresem: <http://www.mpz.mz.gov.pl/mapy-szpitalne-ustawowe-2018>. Jednocześnie informujemy, że w kolejnej edycji map potrzeb zdrowotnych planowane jest przedstawienie sytuacji kadrowej w zawodach medycznych oraz w dziedzinach mających zastosowanie w ochronie zdrowia.

2.7 Zasoby sprzętowe

Informacje dotyczące zasobów sprzętowych za rok 2016 zostały opublikowane w dniu 30 maja 2018 r. w tzw. mapach szpitalnych. Ze względu na objętość dokumentu postanowiono nie powtarzać treści już opublikowanych. Odsyłamy czytelnika do odpowiednich elementów map szpitalnych dostępnych pod adresem: <http://www.mpz.mz.gov.pl/mapy-szpitalne-ustawowe-2018>.

Rozdział 3

Prognoza

Spis treści

3.1	Prognoza demograficzna	622
3.2	Prognoza zapadalności rejestrowanej - przewlekłe	622
3.3	Prognoza zapadalności rejestrowanej - ostre	719

3.1 Prognoza demograficzna

Prognozy demograficzne za analizowany okres są tożsame z tymi, które zostały opublikowane w dniu 30 maja 2018 r. w tzw. mapach szpitalnych. Ze względu na objętość dokumentu postanowiono nie powtarzać treści już opublikowanych. Odsyłamy czytelnika do odpowiednich elementów map szpitalnych.

3.2 Prognoza zapadalności rejestrowanej - przewlekłe

W części dotyczącej szacowania wskaźników epidemiologicznych niniejszego dokumentu przedstawiono zapadalność rejestrowaną dla podgrup analizowanych w ramach danej grupy chorób. Na jej podstawie została opracowana prognoza zapadalności rejestrowanej w latach 2022-2031. Proces prognozy przebiegał według następującego schematu:

- przyjęto obliczone na rok 2016 współczynniki zapadalności rejestrowanej w przekroju uwzględniającym grupy wiekowe, płeć i miejsce zamieszkania (miasto/wies),
- zdefiniowane uprzednio współczynniki zapadalności rejestrowanej zostały przemnożone przez prognozę ludności Głównego Urzędu Statystycznego (określoną w ramach odpowiednich przekrojów).

Ponieważ współczynniki zapadalności, tak jak już stwierdzono w rozdziale „szacowanie współczynników epidemiologicznych”, zostały określone na bazie danych rejestrowych i nie jest możliwe pełne zweryfikowanie z jakiego powodu zapadalność rejestrowana różni się między województwami: mogą być to przyczyny stałe (np. prawdziwe czynniki ryzyka choroby), albo przejściowo-systemowe (tzw. up-coding, dostępność itp.). Z tego względu zasadne jest badanie scenariuszowe, które uwzględni niepewność co do przyszłej wartości współczynników zapadalności rejestrowanej i pokazuje jakiego zakresu wyników można się spodziewać w różnych scenariuszach¹. Z tego względu przyjęto 4 warianty prognozy odpowiadające poniższym argumentom:

1. Wariant demograficzny „minimalny”: w związku z powiązaniem wyceny niektórych świadczeń z jednostką chorobową, a tym samym z występowaniem zjawiska tzw. up-codingu, obserwuje się nadrozpoznawalność tej jednostki chorobowej. Z racji, że nie ma możliwości zweryfikowania, w dostępnych danych, jaki jest stopień up-codingu przyjmuje się, że w województwie, w którym zapadalność rejestrowana jest najmniejsza występuje on w najmniejszym stopniu. Wobec czego zasadnym jest przyjęcie najniższej wojewódzkiej wartości współczynnika zapadalności rejestrowanej jako wartości referencyjnej dla pozostałych województw.
2. Wariant demograficzny „maksymalny”: ze względu na różnice w dostępności do systemu ochrony zdrowia choroby w niektórych regionach kraju są rzadziej i później wykrywane. Z racji, że nie ma możliwości zweryfikowania w jednoznaczny sposób w dostępnych danych stopnia wykrywalności chorób to przyjmuje się, że w województwie, w którym zapadalność rejestrowana jest największa to zjawisko jest najbardziej zaawansowane. Wobec czego zasadnym jest przyjęcie najwyższej wojewódzkiej wartości współczynnika zapadalności rejestrowanej i przyjęcie jej jako wartości referencyjnej dla pozostałych województw.
3. Wariant demograficzny „zindywidualizowany”: istnieją czynniki różnicujące współczynnik zapadalności rejestrowanej na poszczególne choroby pomiędzy województwami. Przyjmuje się, że obserwowane obecnie różnice we współczynnikach zapadalności rejestrowanej nie będą zanikały w czasie (czynniki powodujące różnice są trwałe i nie należy się spodziewać, że przestaną występować w przyszłości). Wobec czego zasadnym jest przyjęcie dla każdego województwa wartości współczynnika obserwowanego dla danego województwa.
4. Wariant demograficzny „uśredniony”: przyjmuje się, że różnice pomiędzy województwami w długim okresie się wyrównają, a przyczyny powodujące zaobserwowane różnice w danych historycznych były tylko przejściowe (będzie następowała konwergencja w ramach kraju, ponieważ różnice nie wynikają z systematycznych różnic w rzeczywistym ryzyku między województwami). Wobec czego przyjmuje się, że współczynniki zapadalności rejestrowanej dla wszystkich województw są równe wartości dla Polski.

¹Prognoza nie uwzględnia niepewności dotyczącej prognozy demograficznej GUS.

Wykorzystanie powyższego rozumowania daje możliwość oszacowania zmienności wartości prognostycznych dla obserwowanego trendu demograficznego. Przyjęcie różnych wariantów prognozy wynika z braku dostatecznej wiedzy o obecnych wartościach wskaźników epidemiologicznych oraz niepewności co do przyszłych wartości współczynnika zapadalności rejestrowanej. Niemniej jednak korzystając z powyższej metodyki istnieje możliwość oszacowania przedziałów wartości prognostycznych.

Obrażenia czaszkowo - mózgowie

Wariant 1 – demograficzny „minimalny”

W latach 2022–2031 dla grupy Obrażenia czaszkowo - mózgowie prognozuje się w Polsce spadek zapadalności rejestrowanej. W roku 2022 zapadalność rejestrowana będzie wynosiła 401,5 tys. i do 2031 r. spadnie do 381,7 tys. (spadek o -4.9 %). Wykres 3.2.1 przedstawia prognozę zapadalności rejestrowanej w Polsce w latach 2022–2031.

Wykres 3.2.1: Prognozowana zapadalność rejestrowana w Polsce w latach 2022-2031

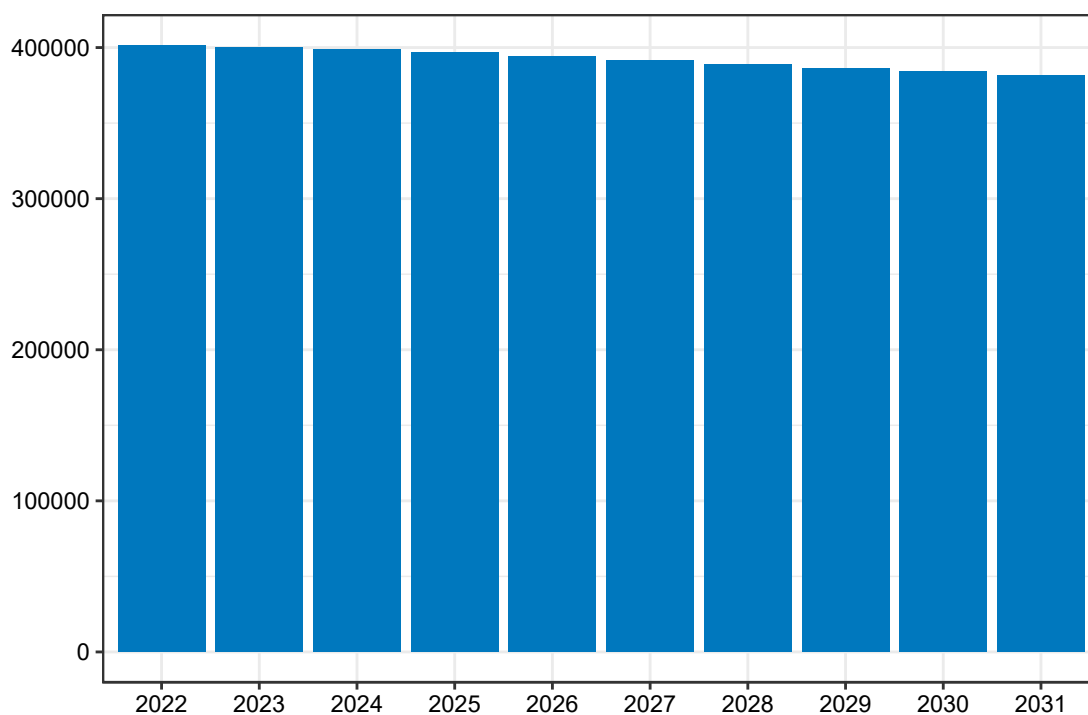

Opracowanie DAiS na podstawie danych z NFZ

Mapa 3.2.1 prezentuje prognozowaną zapadalność rejestrowaną dla chorób z analizowanej grupy w 2022 roku w podziale na województwa zamieszkania pacjenta. W województwie śląskim wartość tej zmiennej będzie wyniosła 47,54 tys. Dane dla roku 2031 zostały przedstawione na Mapie 3.2.2.

Mapa 3.2.1: Prognozowana zapadalność rejestrowana (w tys.) w 2022 r. wg województw

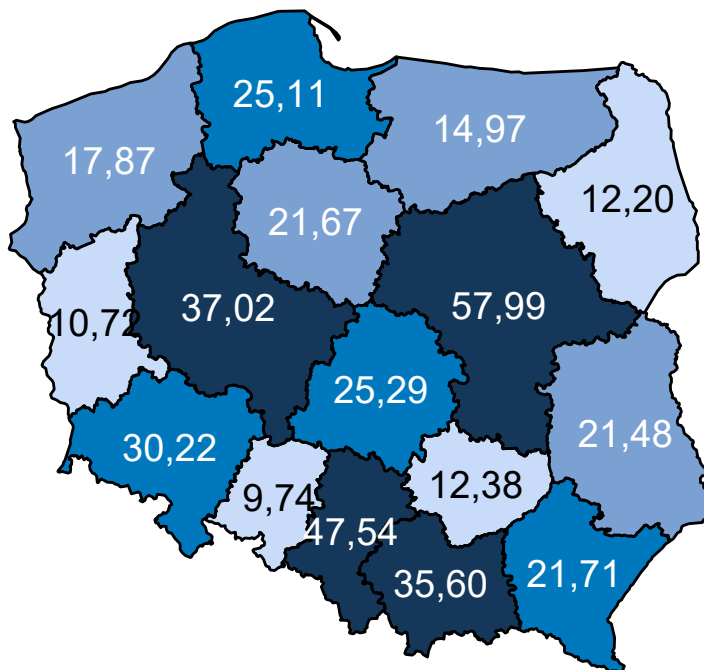

Opracowanie DAiS na podstawie danych z NFZ

Mapa 3.2.2: Prognozowana zapadalność rejestrowana (w tys.) w 2031 r. wg województw

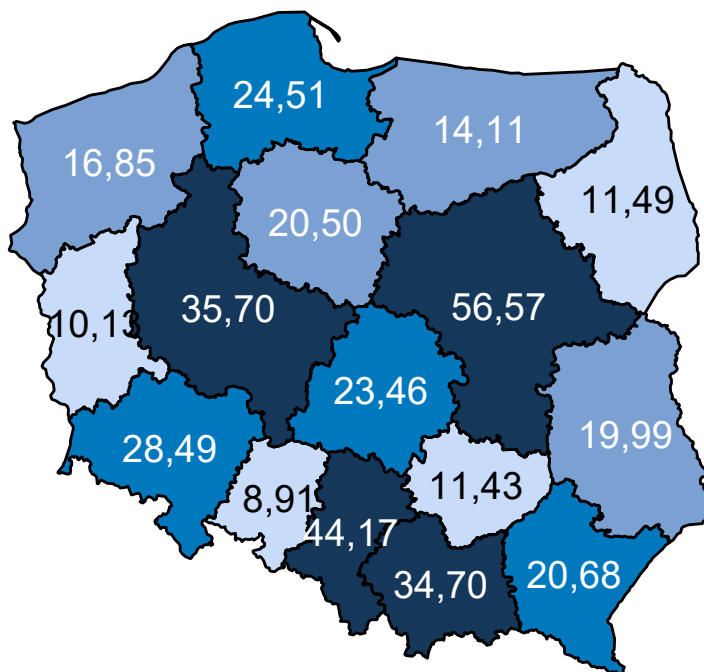

Opracowanie DAiS na podstawie danych z NFZ

Mapa 3.2.3 oraz prezentuje zmianę zapadalności rejestrowanej w poszczególnych województwach. Zakła-

dając wyłącznie zmiany demograficzne prognozuje się, że w województwie śląskim zapadalność rejestrowana w latach 2020–2029 spadnie o -7,64%.

Mapa 3.2.3: Procentowa zmiana zapadalności rejestrowanej w latach 2020–2029 wg województw

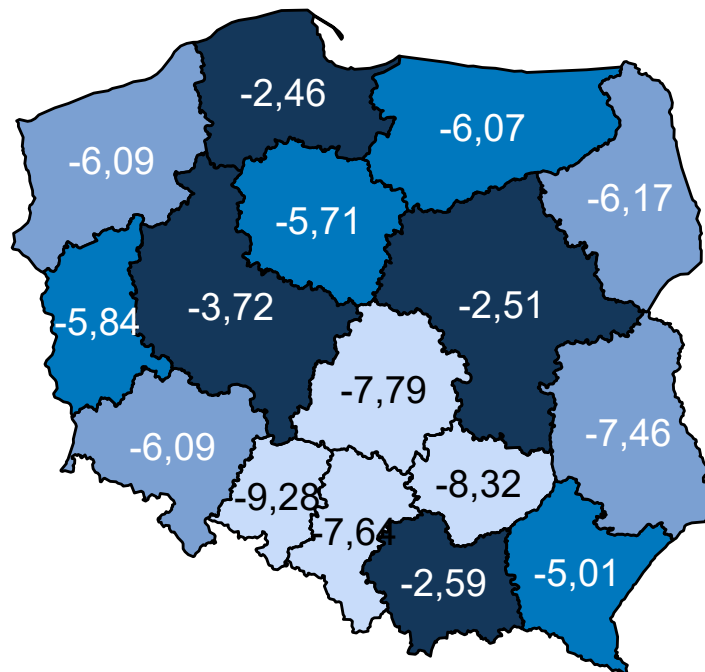

Opracowanie DAiS na podstawie danych z NFZ

Wariant 2 – demograficzny „maksymalny”

W latach 2022–2031 dla grupy Obrażenia czaszkowo - mózgowie prognozuje się w Polsce spadek zapadalności rejestrowanej. W roku 2022 zapadalność rejestrowana będzie wynosiła 529,0 tys. i do 2031 r. spadnie do 503,9 tys. (spadek o -4,7 %). Wykres 3.2.2 przedstawia prognozę zapadalności rejestrowanej w Polsce w latach 2022–2031.

Wykres 3.2.2: Prognozowana zapadalność rejestrowana w Polsce w latach 2022-2031

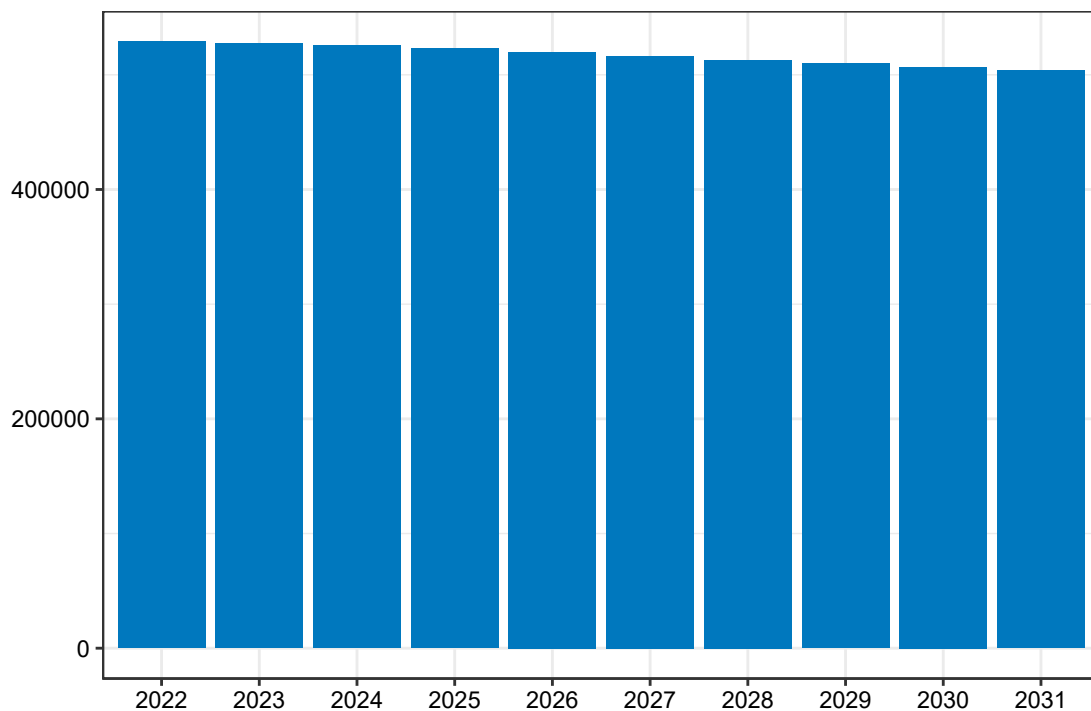

Opracowanie DAiS na podstawie danych z NFZ

Mapa 3.2.4 prezentuje prognozowaną zapadalność rejestrowaną dla chorób z analizowanej grupy w 2022 roku w podziale na województwa zamieszkania pacjenta. W województwie śląskim wartość tej zmiennej będzie wyniosła 62,34 tys. Dane dla roku 2031 zostały przedstawione na Mapie 3.2.5.

Mapa 3.2.4: Prognozowana zapadalność rejestrowana (w tys.) w 2022 r. wg województw

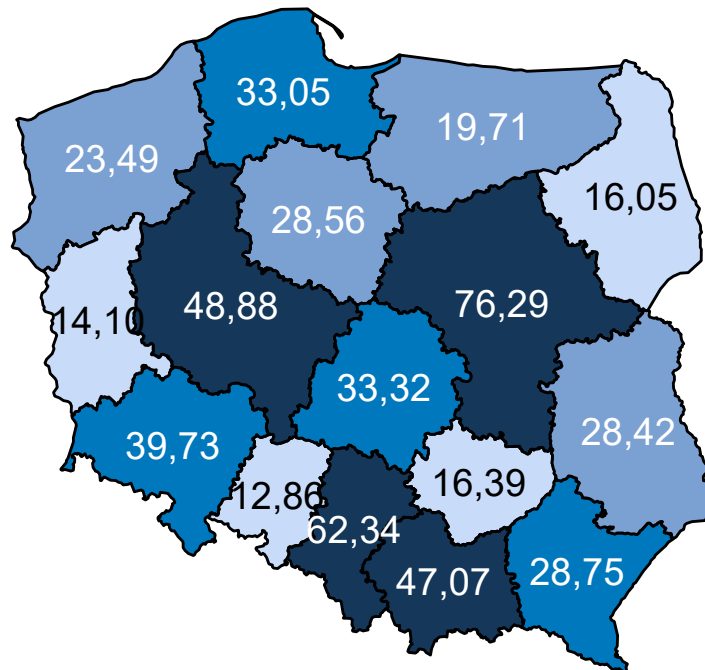

Opracowanie DAiS na podstawie danych z NFZ

Mapa 3.2.5: Prognozowana zapadalność rejestrowana (w tys.) w 2031 r. wg województw

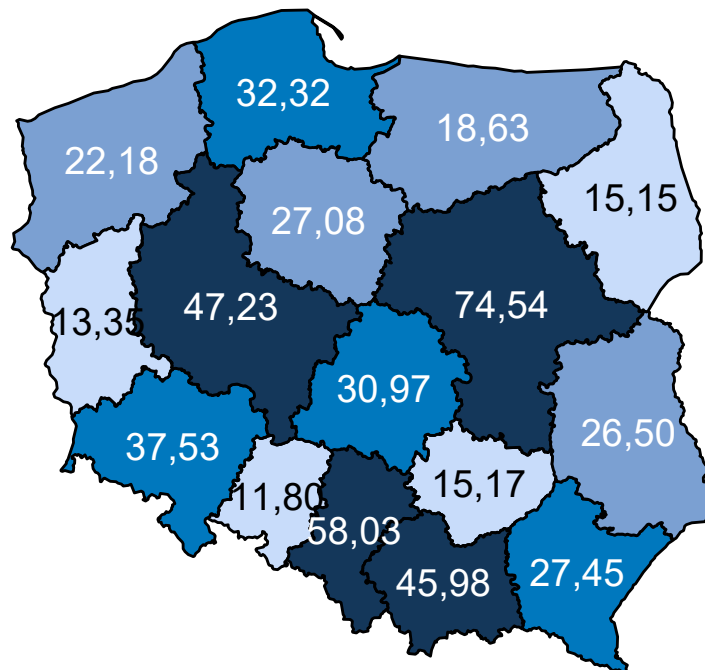

Opracowanie DAiS na podstawie danych z NFZ

Mapa 3.2.6 oraz prezentuje zmianę zapadalności rejestrowanej w poszczególnych województwach. Zakła-

dając wyłącznie zmiany demograficzne prognozuje się, że w województwie śląskim zapadalność rejestrowana w latach 2020–2029 spadnie o -7,43%.

Mapa 3.2.6: Procentowa zmiana zapadalności rejestrowanej w latach 2020–2029 wg województw

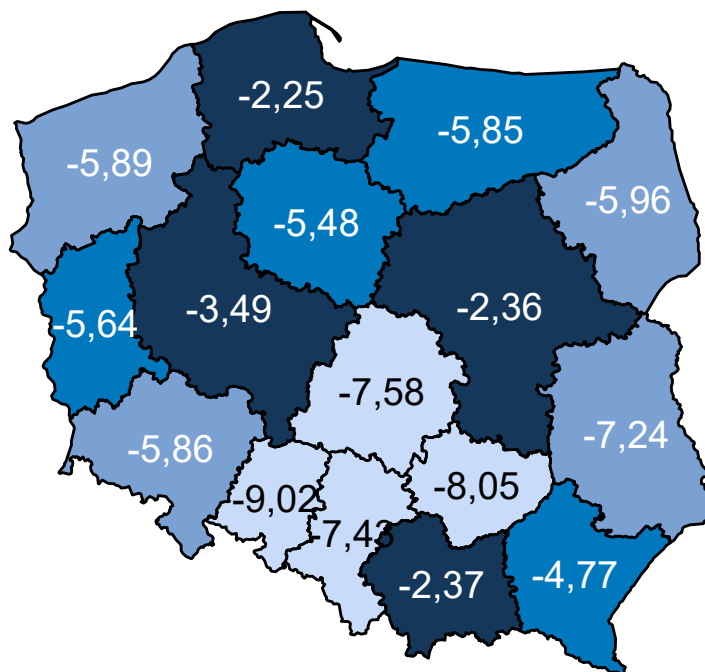

Opracowanie DAiS na podstawie danych z NFZ

Wariant 3 – demograficzny „zidywidualizowany”

W latach 2022–2031 dla grupy Obrażenia czaszkowo - mózgowie prognozuje się w Polsce spadek zapadalności rejestrowanej. W roku 2022 zapadalność rejestrowana będzie wynosiła 470,7 tys. i do 2031 r. spadnie do 447,6 tys. (spadek o -4,9 %). Wykres 3.2.3 przedstawia prognozę zapadalności rejestrowanej w Polsce w latach 2022–2031.

Wykres 3.2.3: Prognozowana zapadalność rejestrowana w Polsce w latach 2022-2031

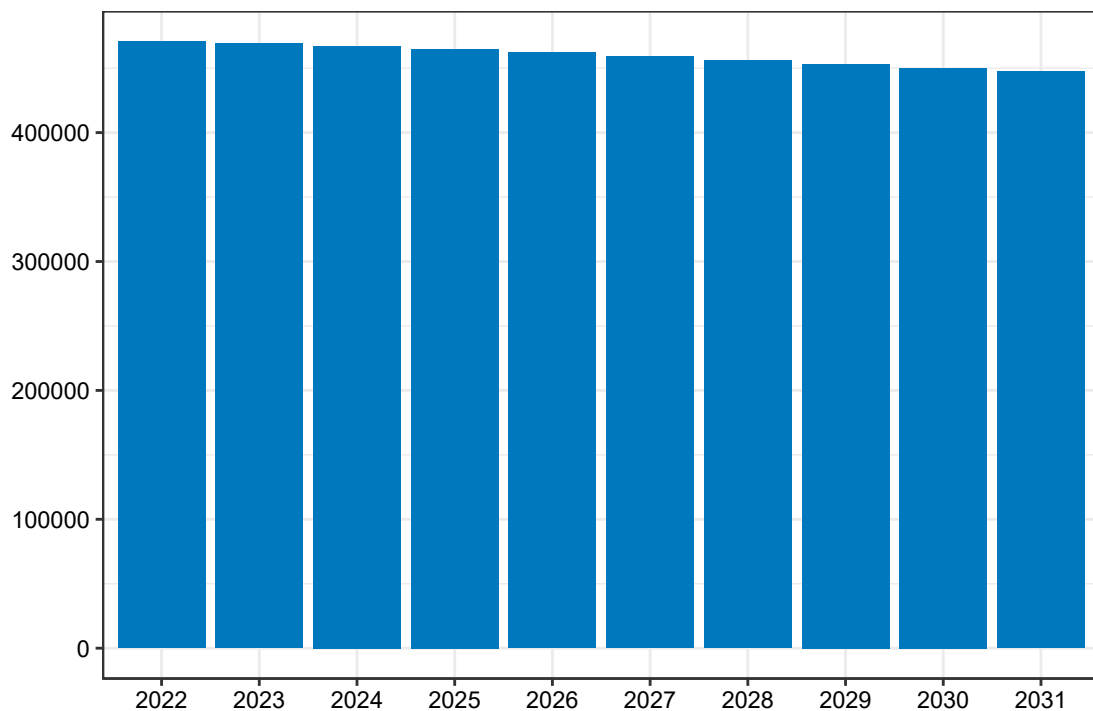

Opracowanie DAiS na podstawie danych z NFZ

Mapa 3.2.7 prezentuje prognozowaną zapadalność rejestrowaną dla chorób z analizowanej grupy w 2022 roku w podziale na województwa zamieszkania pacjenta. W województwie śląskim wartość tej zmiennej będzie wyniosła 59,19 tys. Dane dla roku 2031 zostały przedstawione na Mapie 3.2.8.

Mapa 3.2.7: Prognozowana zapadalność rejestrowana (w tys.) w 2022 r. wg województw

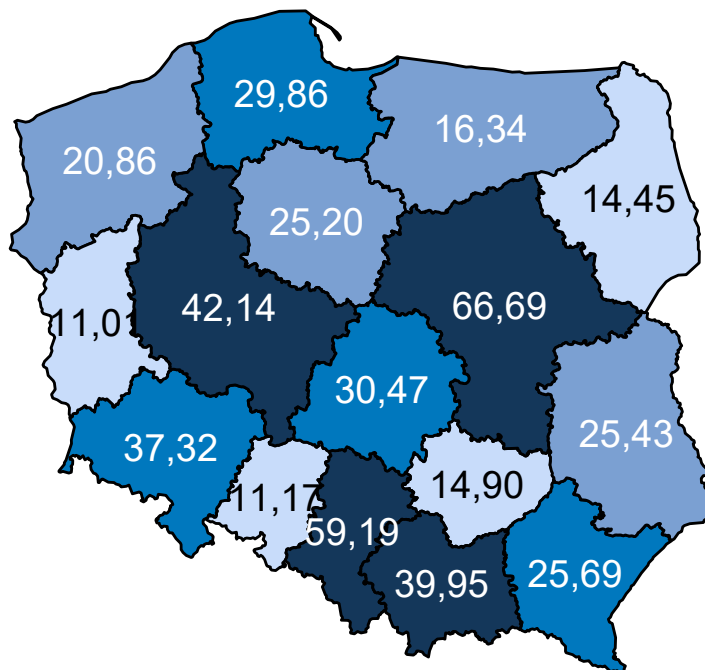

Opracowanie DAiS na podstawie danych z NFZ

Mapa 3.2.8: Prognozowana zapadalność rejestrowana (w tys.) w 2031 r. wg województw

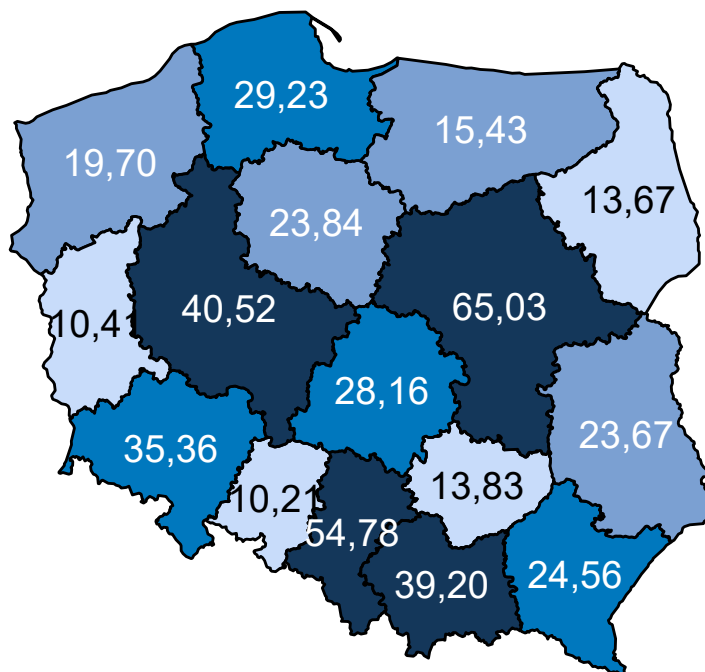

Opracowanie DAiS na podstawie danych z NFZ

Mapa 3.2.9 oraz prezentuje zmianę zapadalności rejestrowanej w poszczególnych województwach. Zakła-

dając wyłącznie zmiany demograficzne prognozuje się, że w województwie śląskim zapadalność rejestrowana w latach 2020–2029 spadnie o -8,04%.

Mapa 3.2.9: Procentowa zmiana zapadalności rejestrowanej w latach 2020–2029 wg województw

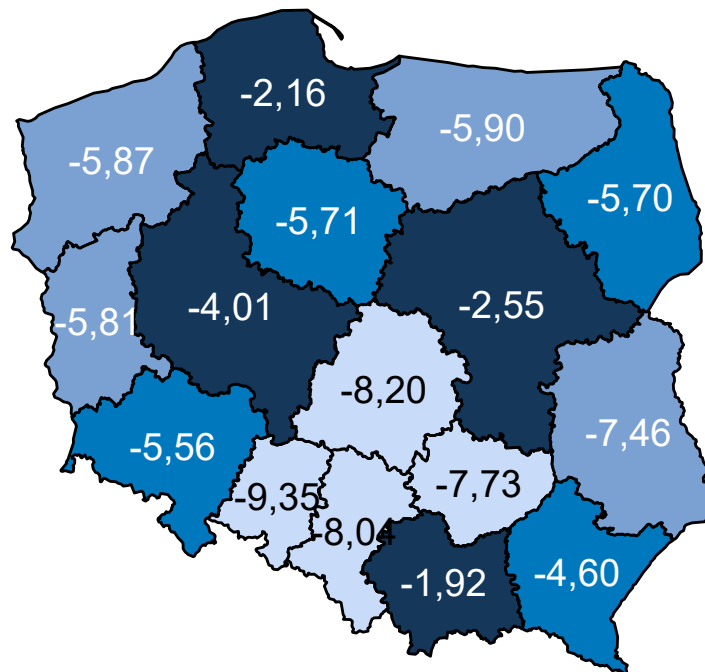

Opracowanie DAiS na podstawie danych z NFZ

Wariant 4 – demograficzny „uśredniony”

W latach 2022–2031 dla grupy Obrażenia czaszkowo - mózgowie prognozuje się w Polsce spadek zapadalności rejestrowanej. W roku 2022 zapadalność rejestrowana będzie wynosiła 470,8 tys. i do 2031 r. spadnie do 448,0 tys. (spadek o -4,8 %). Wykres 3.2.4 przedstawia prognozę zapadalności rejestrowanej w Polsce w latach 2022–2031.

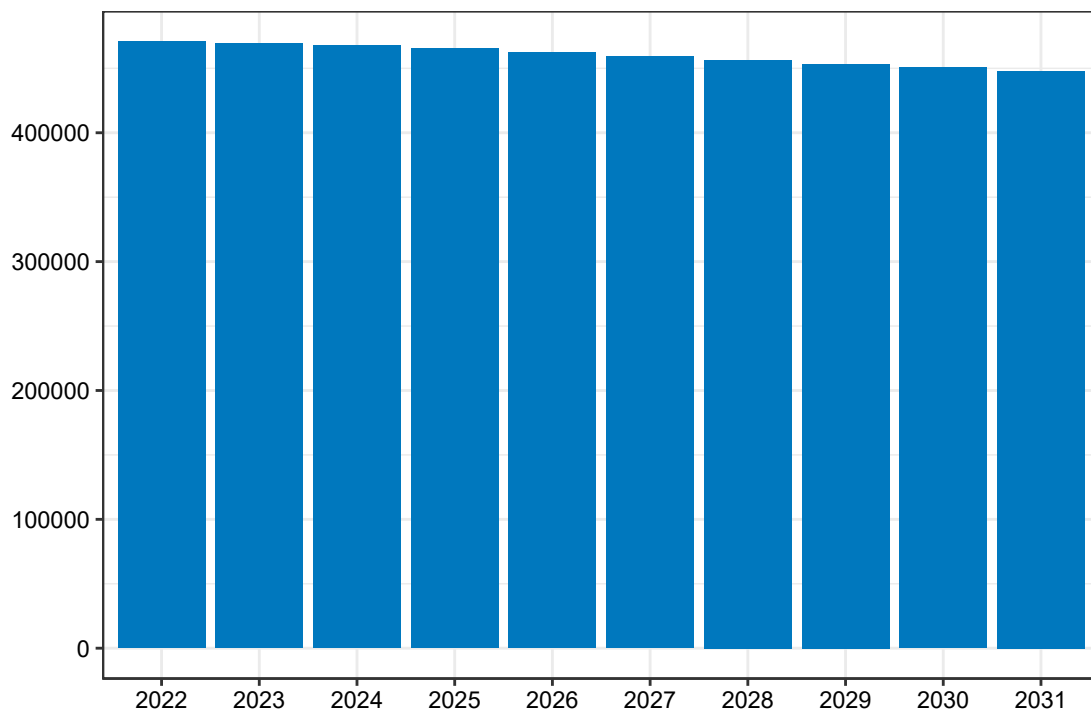
Wykres 3.2.4: Prognozowana zapadalność rejestrowana w Polsce w latach 2022-2031

Opracowanie DAiS na podstawie danych z NFZ

Mapa **3.2.10** prezentuje prognozowaną zapadalność rejestrowaną dla chorób z analizowanej grupy w 2022 roku w podziale na województwa zamieszkania pacjenta. W województwie śląskim wartość tej zmiennej będzie wyniosła 55,87 tys. Dane dla roku 2031 zostały przedstawione na Mapie **3.2.11**.

Mapa 3.2.10: Prognozowana zapadalność rejestrowana (w tys.) w 2022 r. wg województw

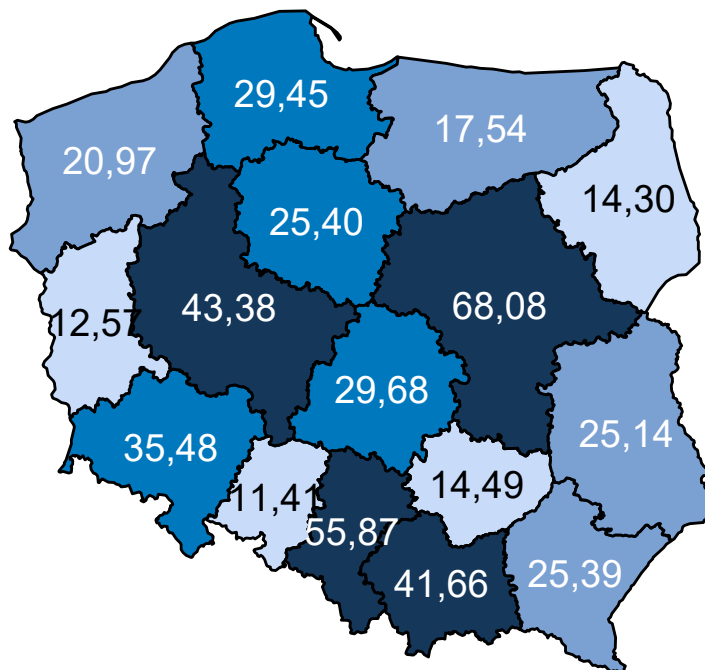

Opracowanie DAiS na podstawie danych z NFZ

Mapa 3.2.11: Prognozowana zapadalność rejestrowana (w tys.) w 2031 r. wg województw

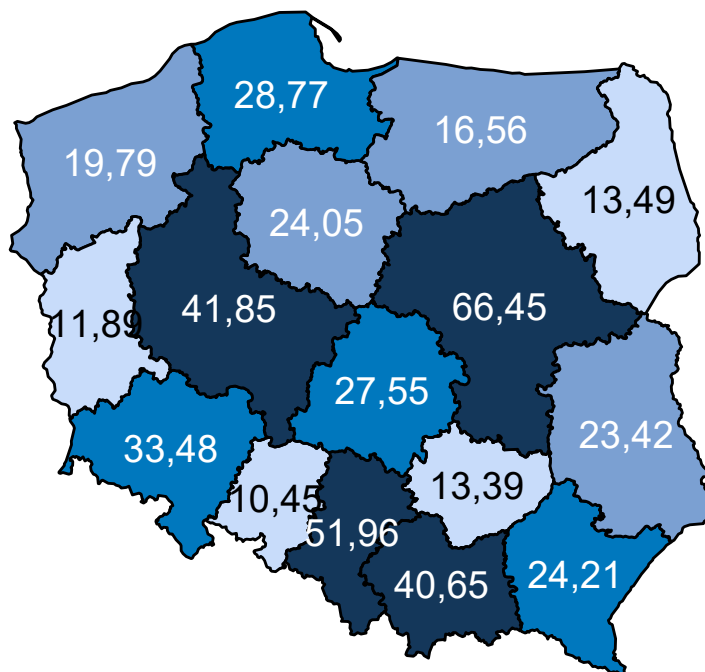

Opracowanie DAiS na podstawie danych z NFZ

Mapa 3.2.12 oraz prezentuje zmianę zapadalności rejestrowanej w poszczególnych województwach. Zakła-

dając wyłącznie zmiany demograficzne prognozuje się, że w województwie śląskim zapadalność rejestrowana w latach 2020–2029 spadnie o -7,52%.

Mapa 3.2.12: Procentowa zmiana zapadalności rejestrowanej w latach 2020–2029 wg województw

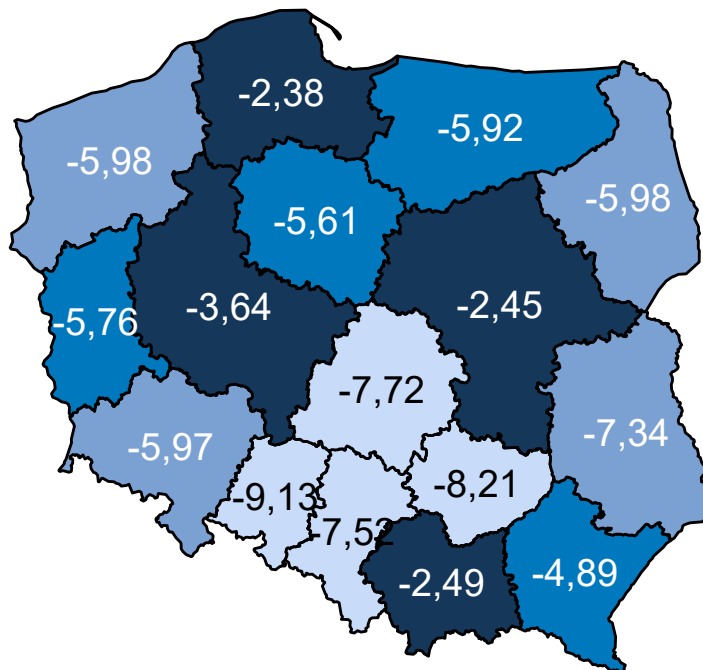

Opracowanie DAiS na podstawie danych z NFZ

Porównanie wariantów prognozy dla analizowanego województwa przedstawia Wykres 3.2.5.

Wykres 3.2.5: Porównanie scenariuszy dot. prognozy zapadalności rejestrowanej dla województwa w latach 2020–2029

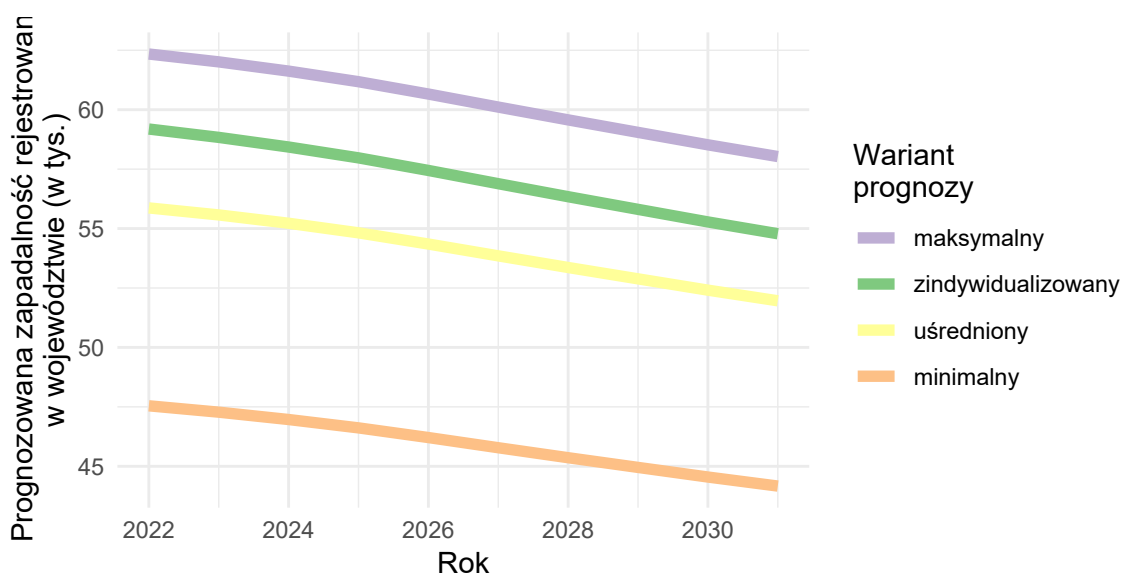

Opracowanie DAiS na podstawie danych z NFZ

Urazy kręgosłupa

Wariant 1 – demograficzny „minimalny”

W latach 2022–2031 dla grupy Urazy kręgosłupa prognozuje się w Polsce spadek zapadalności rejestrowanej. W roku 2022 zapadalność rejestrowana będzie wynosiła 59,7 tys. i do 2031 r. spadnie do 58,2 tys. (spadek o -2.5 %). Wykres 3.2.6 przedstawia prognozę zapadalności rejestrowanej w Polsce w latach 2022–2031.

Wykres 3.2.6: Prognozowana zapadalność rejestrowana w Polsce w latach 2022-2031

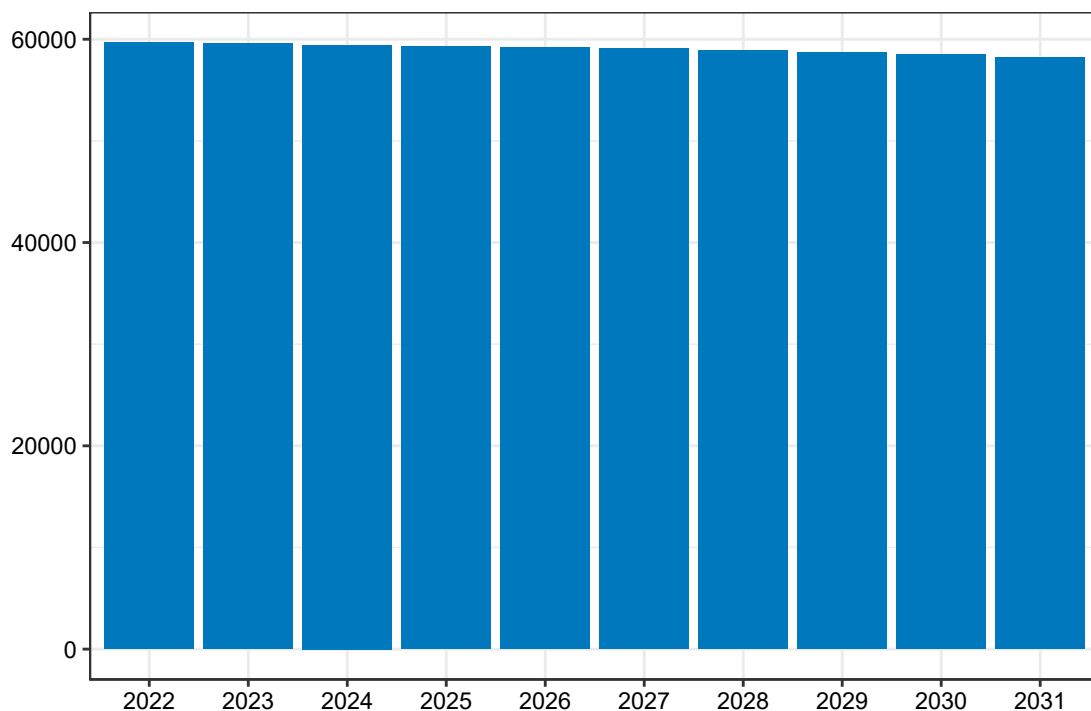

Opracowanie DAiS na podstawie danych z NFZ

Mapa 3.2.13 prezentuje prognozowaną zapadalność rejestrowaną dla chorób z analizowanej grupy w 2022 roku w podziale na województwa zamieszkania pacjenta. W województwie śląskim wartość tej zmiennej będzie wyniosła 7,20 tys. Dane dla roku 2031 zostały przedstawione na Mapie 3.2.14.

Mapa 3.2.13: Prognozowana zapadalność rejestrowana (w tys.) w 2022 r. wg województw

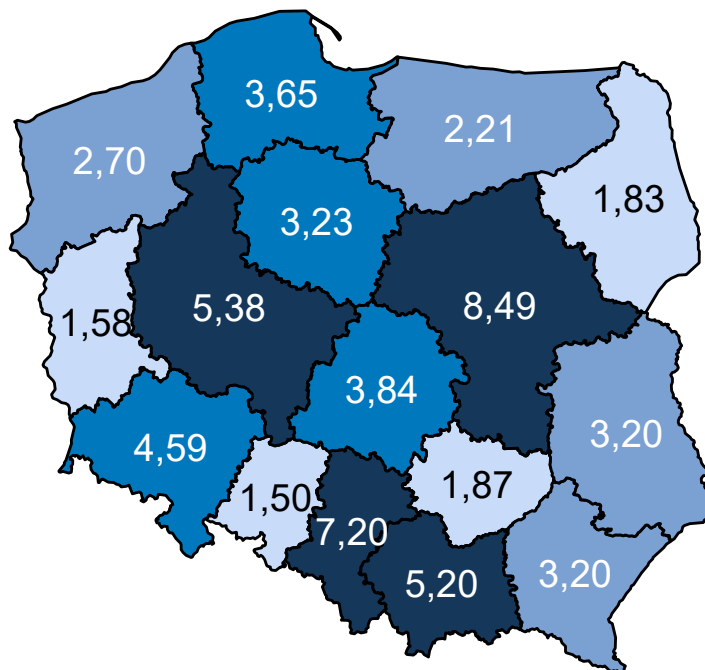

Opracowanie DAiS na podstawie danych z NFZ

Mapa 3.2.14: Prognozowana zapadalność rejestrowana (w tys.) w 2031 r. wg województw

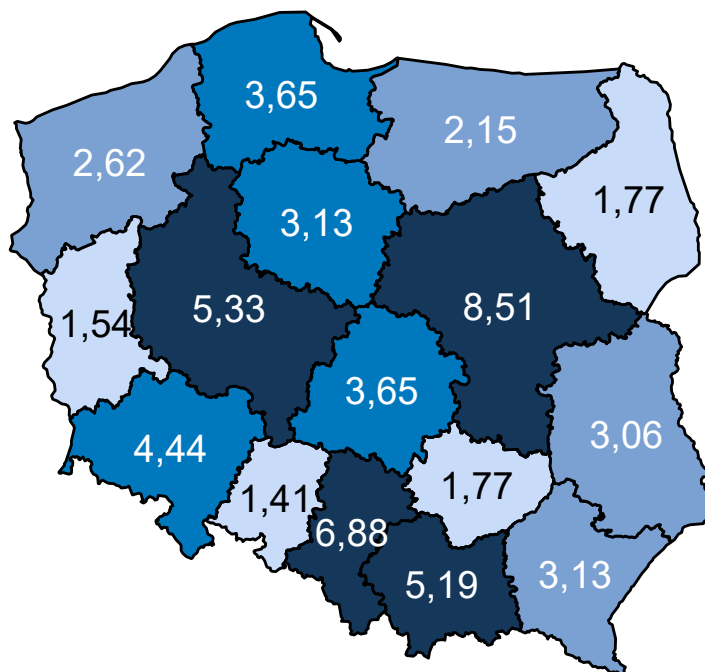

Opracowanie DAiS na podstawie danych z NFZ

Mapa 3.2.15 oraz prezentuje zmianę zapadalności rejestrowanej w poszczególnych województwach. Zakła-

dając wyłącznie zmiany demograficzne prognozuje się, że w województwie śląskim zapadalność rejestrowana w latach 2020–2029 spadnie o -4,67%.

Mapa 3.2.15: Procentowa zmiana zapadalności rejestrowanej w latach 2020–2029 wg województw

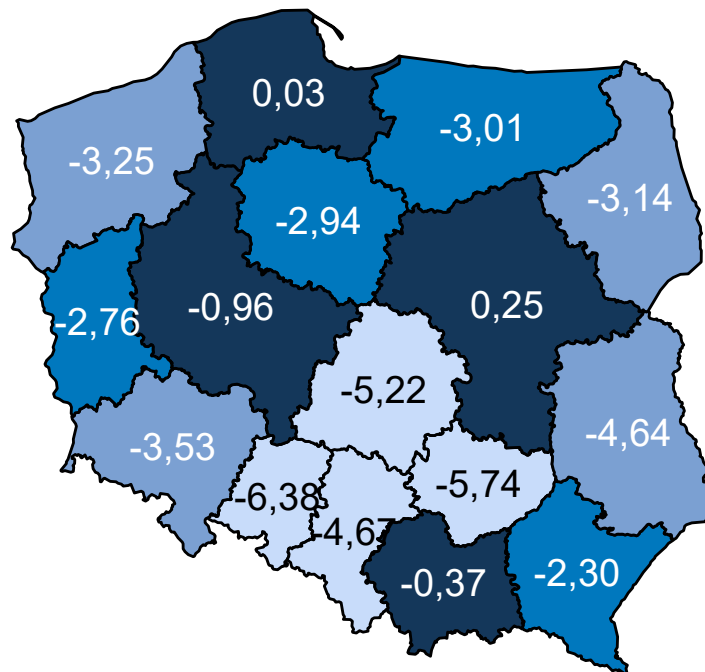

Opracowanie DAiS na podstawie danych z NFZ

Wariant 2 – demograficzny „maksymalny”

W latach 2022–2031 dla grupy Urazy kręgosłupa prognozuje się w Polsce spadek zapadalności rejestrowanej. W roku 2022 zapadalność rejestrowana będzie wynosiła 207,9 tys. i do 2031 r. spadnie do 196,3 tys. (spadek o -5,6 %). Wykres 3.2.7 przedstawia prognozę zapadalności rejestrowanej w Polsce w latach 2022–2031.

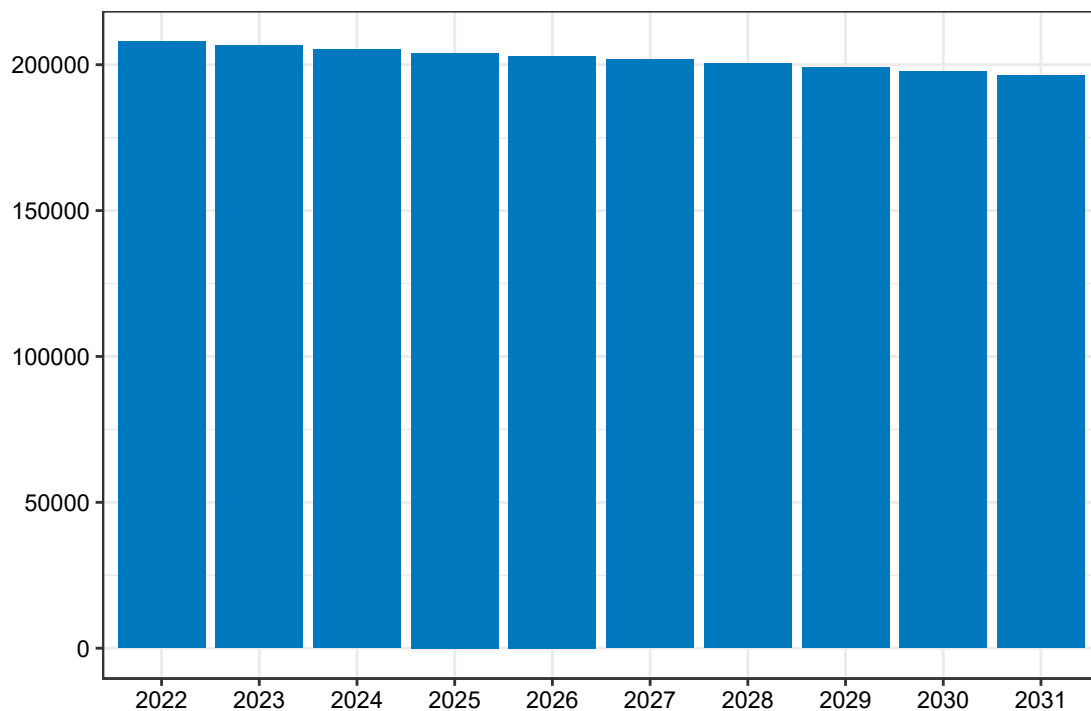
Wykres 3.2.7: Prognozowana zapadalność rejestrowana w Polsce w latach 2022-2031

Opracowanie DAiS na podstawie danych z NFZ

Mapa 3.2.16 prezentuje prognozowaną zapadalność rejestrowaną dla chorób z analizowanej grupy w 2022 roku w podziale na województwa zamieszkania pacjenta. W województwie śląskim wartość tej zmiennej będzie wyniosła 24,09 tys. Dane dla roku 2031 zostały przedstawione na Mapie 3.2.17.

Mapa 3.2.16: Prognozowana zapadalność rejestrowana (w tys.) w 2022 r. wg województw

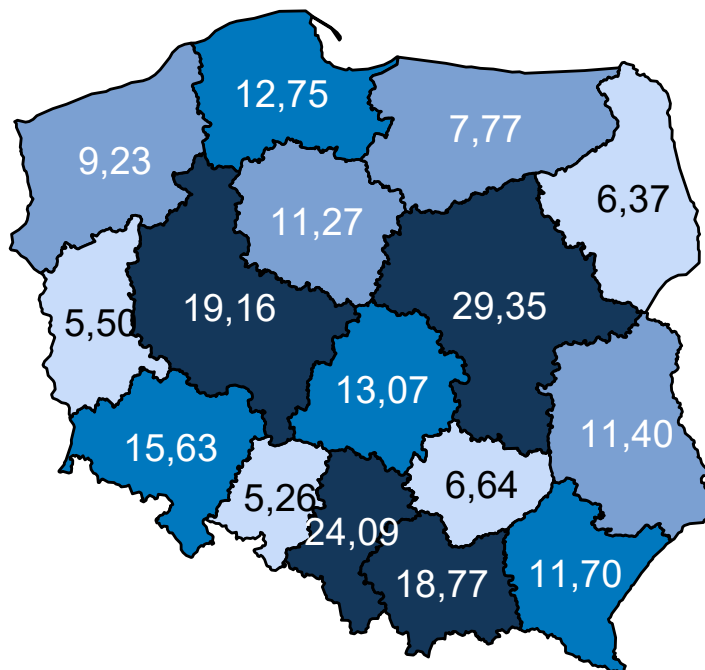

Opracowanie DAiS na podstawie danych z NFZ

Mapa 3.2.17: Prognozowana zapadalność rejestrowana (w tys.) w 2031 r. wg województw

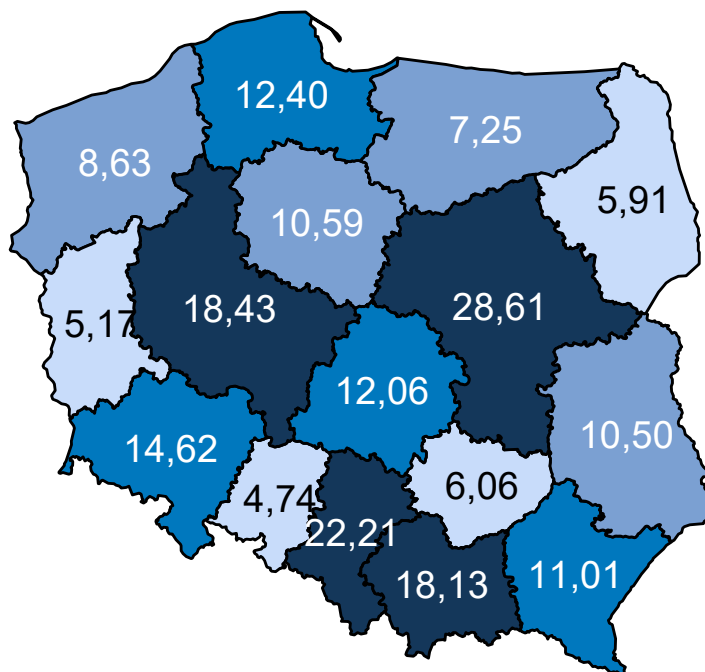

Opracowanie DAiS na podstawie danych z NFZ

Mapa 3.2.18 oraz prezentuje zmianę zapadalności rejestrowanej w poszczególnych województwach. Zakła-

dając wyłącznie zmiany demograficzne prognozuje się, że w województwie śląskim zapadalność rejestrowana w latach 2020–2029 spadnie o -8,46%.

Mapa 3.2.18: Procentowa zmiana zapadalności rejestrowanej w latach 2020–2029 wg województw

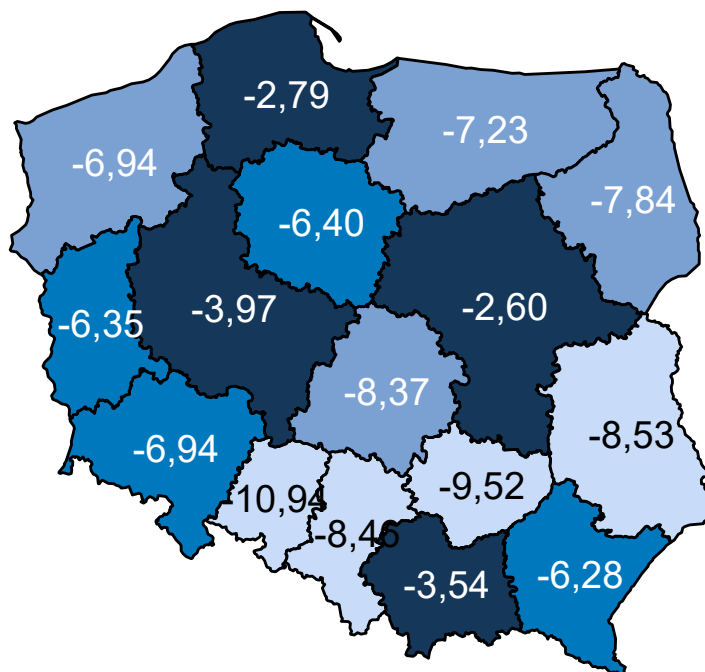

Opracowanie DAiS na podstawie danych z NFZ

Wariant 3 – demograficzny „zidywidualizowany”

W latach 2022–2031 dla grupy Urazy kręgosłupa prognozuje się w Polsce spadek zapadalności rejestrowanej. W roku 2022 zapadalność rejestrowana będzie wynosiła 94,6 tys. i do 2031 r. spadnie do 91,1 tys. (spadek o -3,7 %). Wykres 3.2.8 przedstawia prognozę zapadalności rejestrowanej w Polsce w latach 2022–2031.

Wykres 3.2.8: Prognozowana zapadalność rejestrowana w Polsce w latach 2022-2031

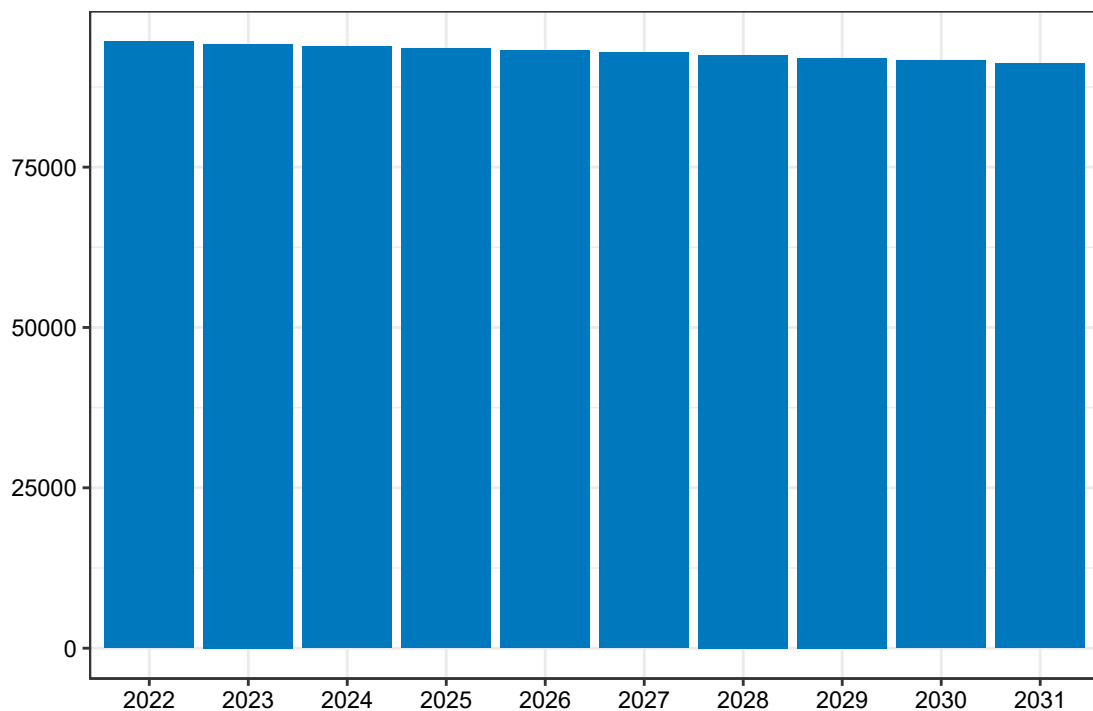

Opracowanie DAiS na podstawie danych z NFZ

Mapa 3.2.19 prezentuje prognozowaną zapadalność rejestrowaną dla chorób z analizowanej grupy w 2022 roku w podziale na województwa zamieszkania pacjenta. W województwie śląskim wartość tej zmiennej będzie wyniosła 11,52 tys. Dane dla roku 2031 zostały przedstawione na Mapie 3.2.20.

Mapa 3.2.19: Prognozowana zapadalność rejestrowana (w tys.) w 2022 r. wg województw

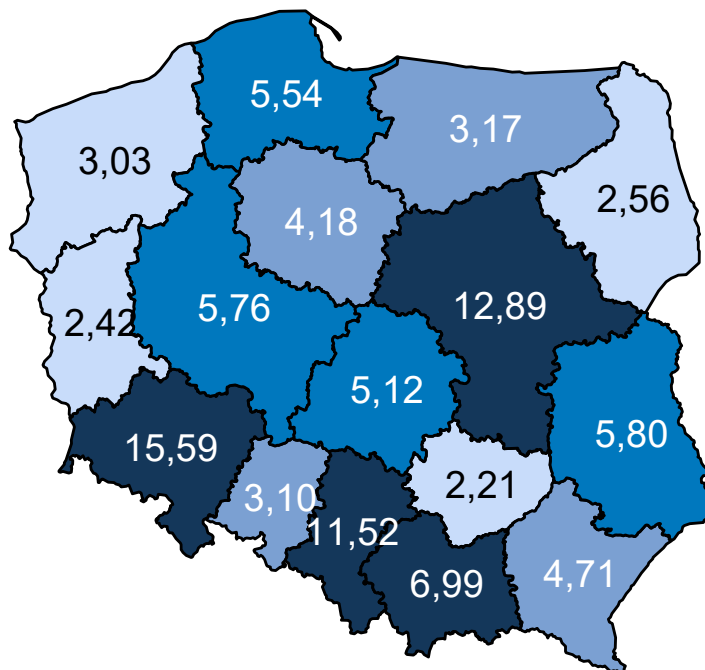

Opracowanie DAiS na podstawie danych z NFZ

Mapa 3.2.20: Prognozowana zapadalność rejestrowana (w tys.) w 2031 r. wg województw

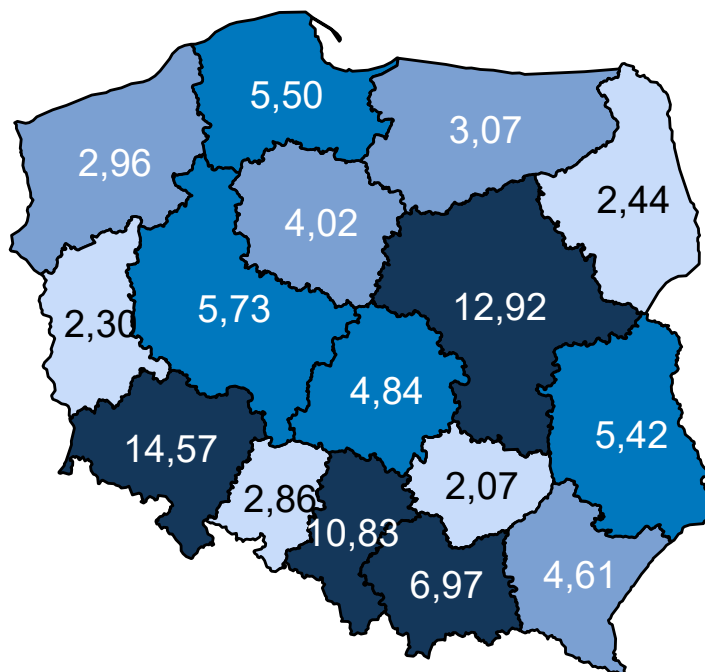

Opracowanie DAiS na podstawie danych z NFZ

Mapa 3.2.21 oraz prezentuje zmianę zapadalności rejestrowanej w poszczególnych województwach. Zakła-

dając wyłącznie zmiany demograficzne prognozuje się, że w województwie śląskim zapadalność rejestrowana w latach 2020–2029 spadnie o -6,43%.

Mapa 3.2.21: Procentowa zmiana zapadalności rejestrowanej w latach 2020–2029 wg województw

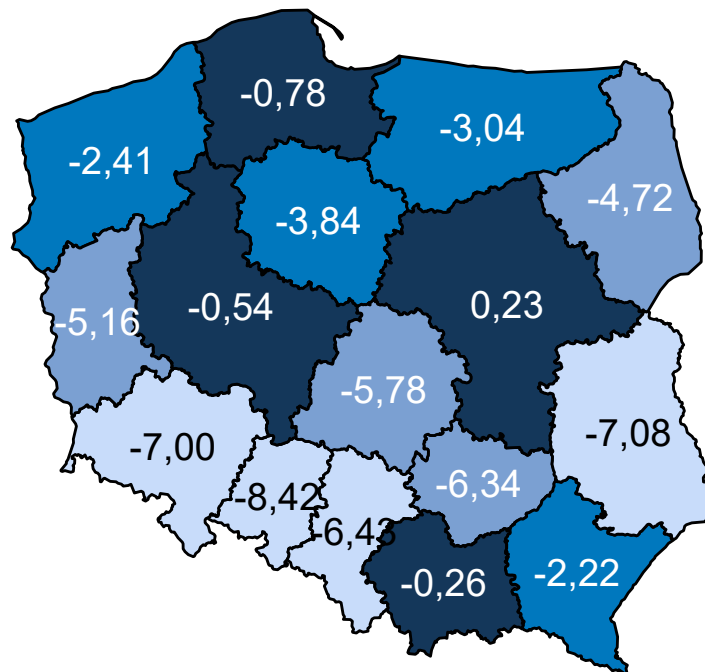

Opracowanie DAiS na podstawie danych z NFZ

Wariant 4 – demograficzny „uśredniony”

W latach 2022–2031 dla grupy Urazy kręgosłupa prognozuje się w Polsce spadek zapadalności rejestrowanej. W roku 2022 zapadalność rejestrowana będzie wynosiła 94,7 tys. i do 2031 r. spadnie do 91,4 tys. (spadek o -3,5 %). Wykres 3.2.9 przedstawia prognozę zapadalności rejestrowanej w Polsce w latach 2022–2031.

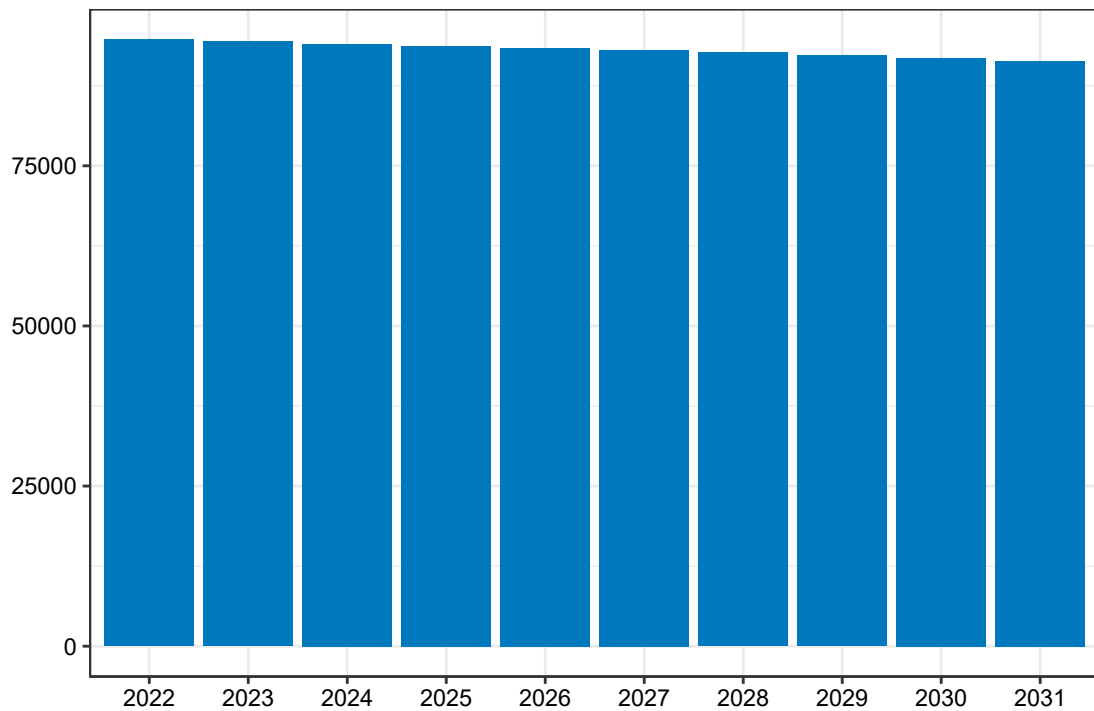
Wykres 3.2.9: Prognozowana zapadalność rejestrowana w Polsce w latach 2022-2031

Opracowanie DAiS na podstawie danych z NFZ

Mapa 3.2.22 prezentuje prognozowaną zapadalność rejestrowaną dla chorób z analizowanej grupy w 2022 roku w podziale na województwa zamieszkania pacjenta. W województwie śląskim wartość tej zmiennej będzie wyniosła 11,35 tys. Dane dla roku 2031 zostały przedstawione na Mapie 3.2.23.

Mapa 3.2.22: Prognozowana zapadalność rejestrowana (w tys.) w 2022 r. wg województw

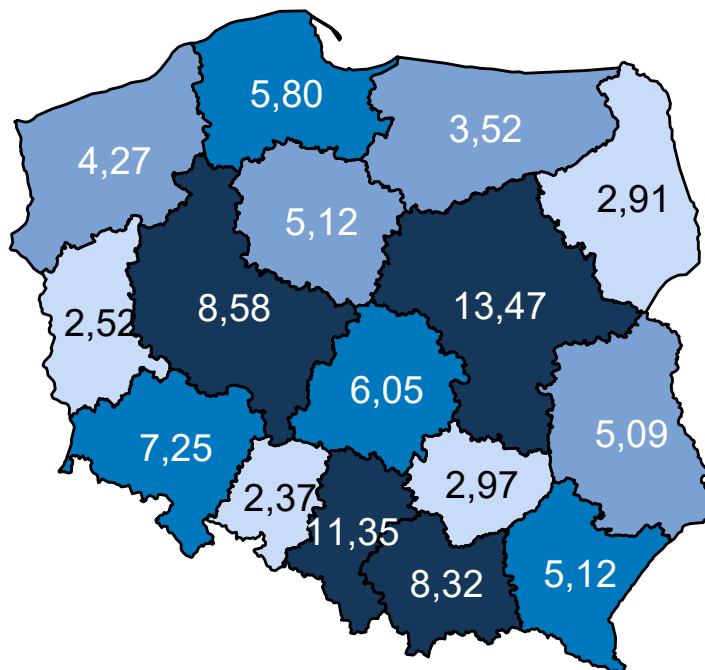

Opracowanie DAiS na podstawie danych z NFZ

Mapa 3.2.23: Prognozowana zapadalność rejestrowana (w tys.) w 2031 r. wg województw

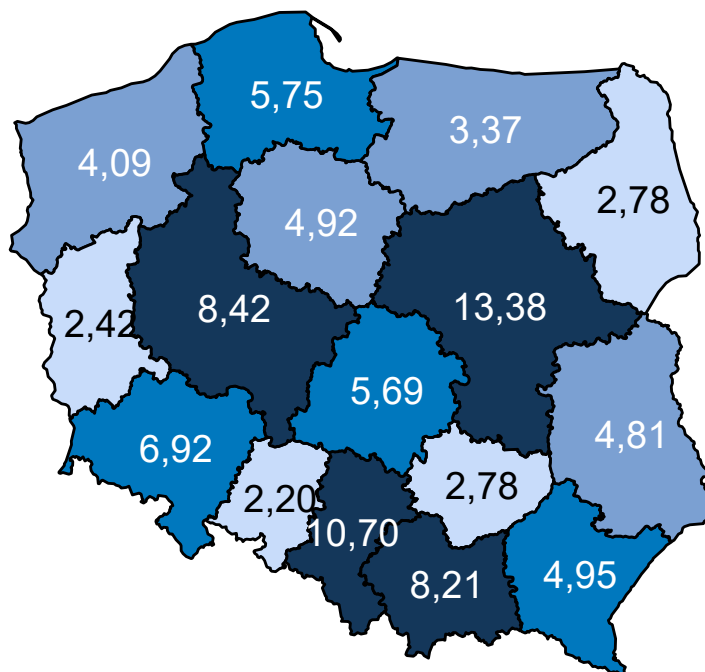

Opracowanie DAiS na podstawie danych z NFZ

Mapa 3.2.24 oraz prezentuje zmianę zapadalności rejestrowanej w poszczególnych województwach. Zakła-

dając wyłącznie zmiany demograficzne prognozuje się, że w województwie śląskim zapadalność rejestrowana w latach 2020–2029 spadnie o -6,04%.

Mapa 3.2.24: Procentowa zmiana zapadalności rejestrowanej w latach 2020–2029 wg województw

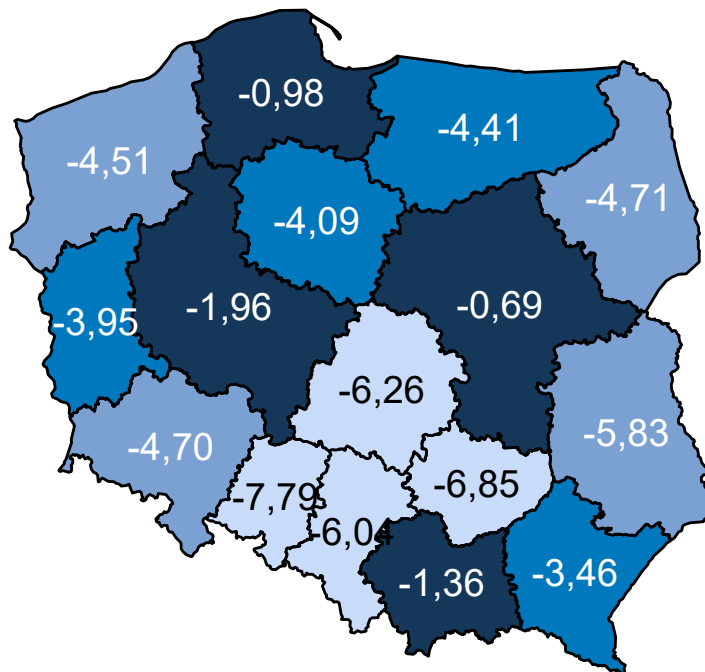

Opracowanie DAiS na podstawie danych z NFZ

Porównanie wariantów prognozy dla analizowanego województwa przedstawia Wykres 3.2.10.

Wykres 3.2.10: Porównanie scenariuszy dot. prognozy zapadalności rejestrowanej dla województwa w latach 2020–2029

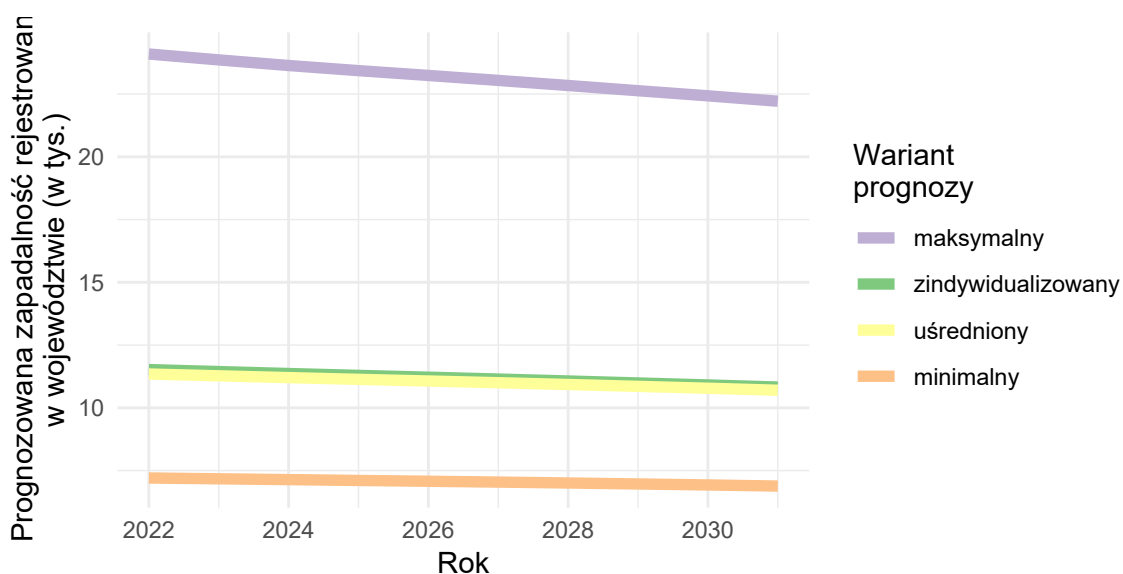

Opracowanie DAiS na podstawie danych z NFZ

Urazy klatki piersiowej

Wariant 1 – demograficzny „minimalny”

W latach 2022–2031 dla grupy Urazy klatki piersiowej prognozuje się w Polsce wzrost zapadalności rejestrowanej. W roku 2022 zapadalność rejestrowana będzie wynosiła 107,4 tys. i do 2031 r. wzrośnie do 108,8 tys. (wzrost o 1.3 %). Wykres 3.2.11 przedstawia prognozę zapadalności rejestrowanej w Polsce w latach 2022–2031.

Wykres 3.2.11: Prognozowana zapadalność rejestrowana w Polsce w latach 2022-2031

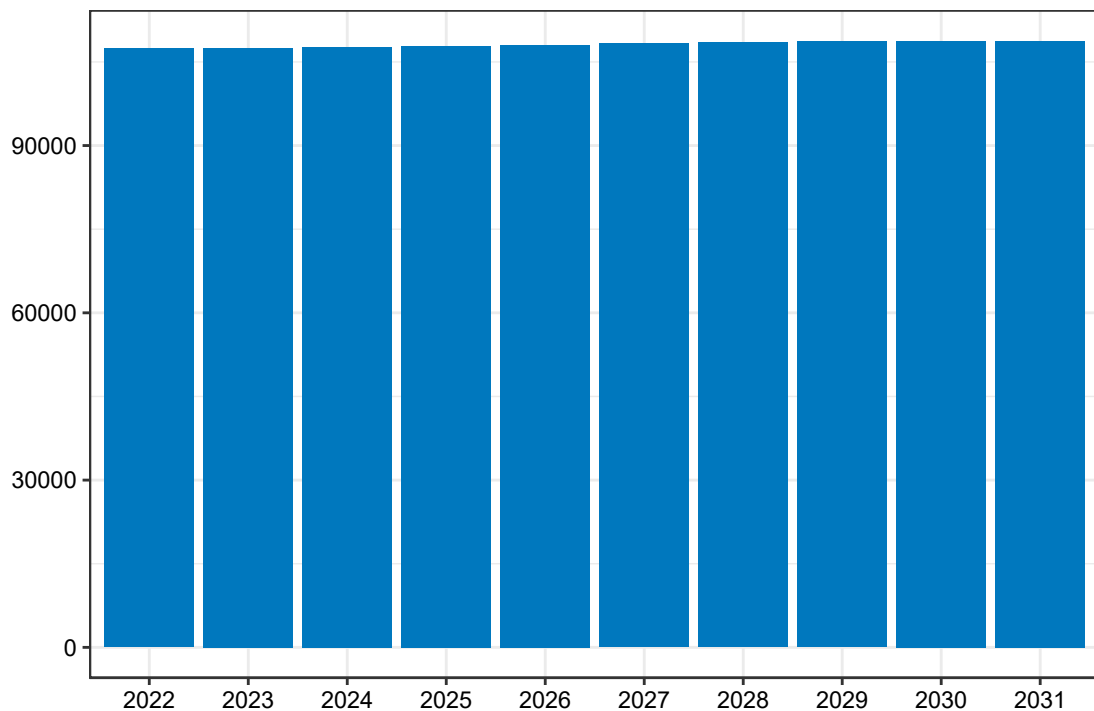

Opracowanie DAiS na podstawie danych z NFZ

Mapa 3.2.25 prezentuje prognozowaną zapadalność rejestrowaną dla chorób z analizowanej grupy w 2022 roku w podziale na województwa zamieszkania pacjenta. W województwie śląskim wartość tej zmiennej będzie wyniosła 12,73 tys. Dane dla roku 2031 zostały przedstawione na Mapie 3.2.26.

Mapa 3.2.25: Prognozowana zapadalność rejestrowana (w tys.) w 2022 r. wg województw

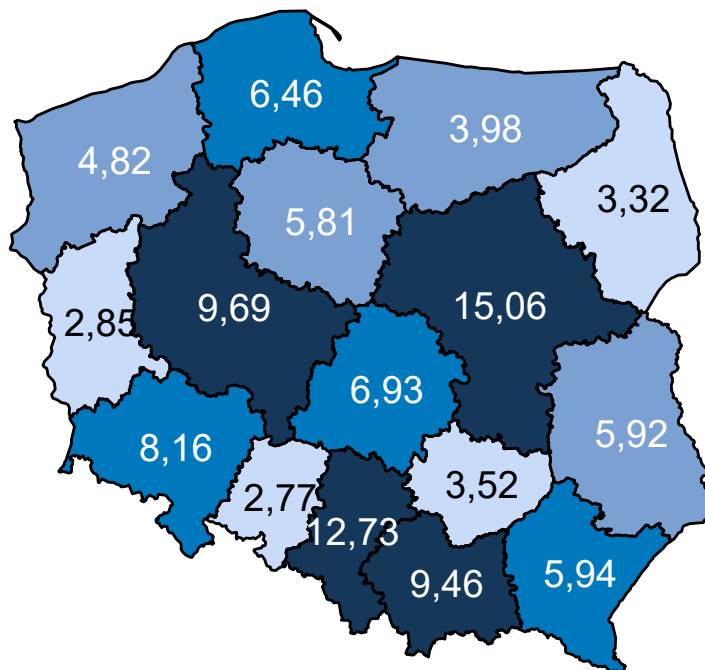

Opracowanie DAiS na podstawie danych z NFZ

Mapa 3.2.26: Prognozowana zapadalność rejestrowana (w tys.) w 2031 r. wg województw

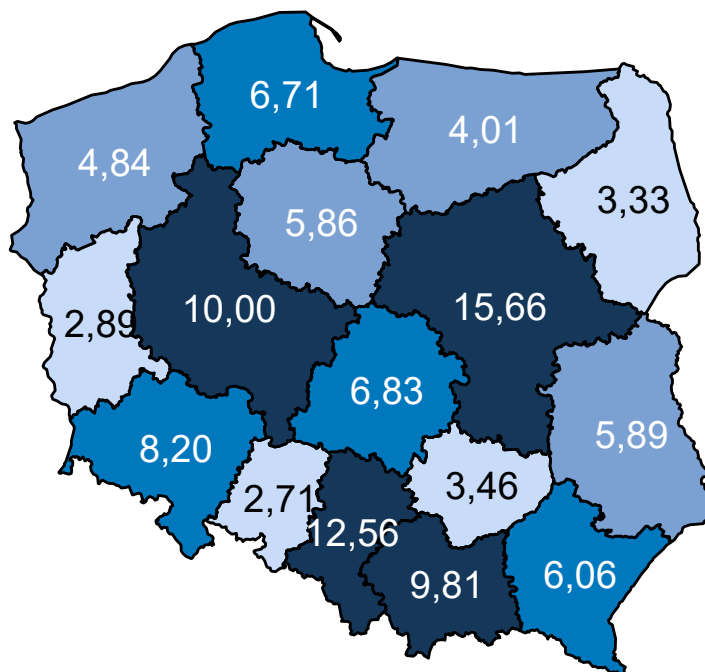

Opracowanie DAiS na podstawie danych z NFZ

Mapa 3.2.27 oraz prezentuje zmianę zapadalności rejestrowanej w poszczególnych województwach. Zakła-

dając wyłącznie zmiany demograficzne prognozuje się, że w województwie śląskim zapadalność rejestrowana w latach 2020–2029 spadnie o -1,37%.

Mapa 3.2.27: Procentowa zmiana zapadalności rejestrowanej w latach 2020–2029 wg województw

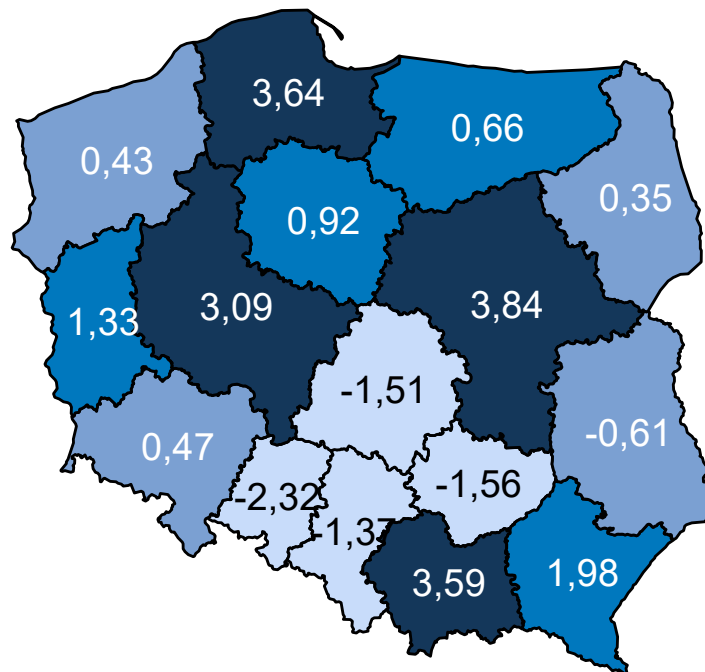

Opracowanie DAiS na podstawie danych z NFZ

Wariant 2 – demograficzny „maksymalny”

W latach 2022–2031 dla grupy Urazy klatki piersiowej prognozuje się w Polsce wzrost zapadalności rejestrowanej. W roku 2022 zapadalność rejestrowana będzie wynosiła 153,1 tys. i do 2031 r. wzrośnie do 155,5 tys. (wzrost o 1.6 %). Wykres 3.2.12 przedstawia prognozę zapadalności rejestrowanej w Polsce w latach 2022–2031.

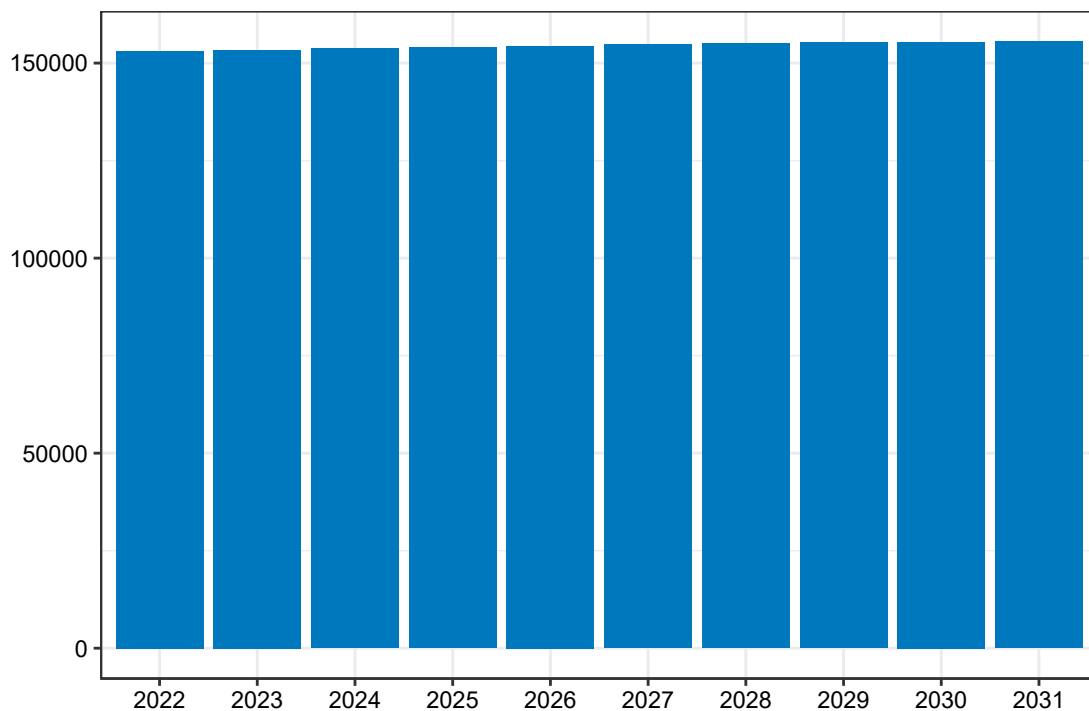
Wykres 3.2.12: Prognozowana zapadalność rejestrowana w Polsce w latach 2022-2031

Opracowanie DAiS na podstawie danych z NFZ

Mapa 3.2.28 prezentuje prognozowaną zapadalność rejestrowaną dla chorób z analizowanej grupy w 2022 roku w podziale na województwa zamieszkania pacjenta. W województwie śląskim wartość tej zmiennej będzie wyniosła 18,21 tys. Dane dla roku 2031 zostały przedstawione na Mapie 3.2.29.

Mapa 3.2.28: Prognozowana zapadalność rejestrowana (w tys.) w 2022 r. wg województw

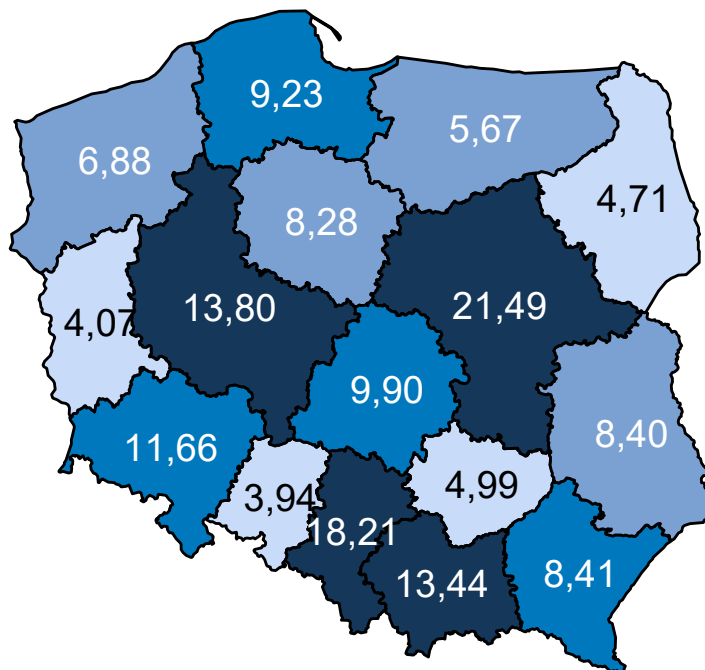

Opracowanie DAiS na podstawie danych z NFZ

Mapa 3.2.29: Prognozowana zapadalność rejestrowana (w tys.) w 2031 r. wg województw

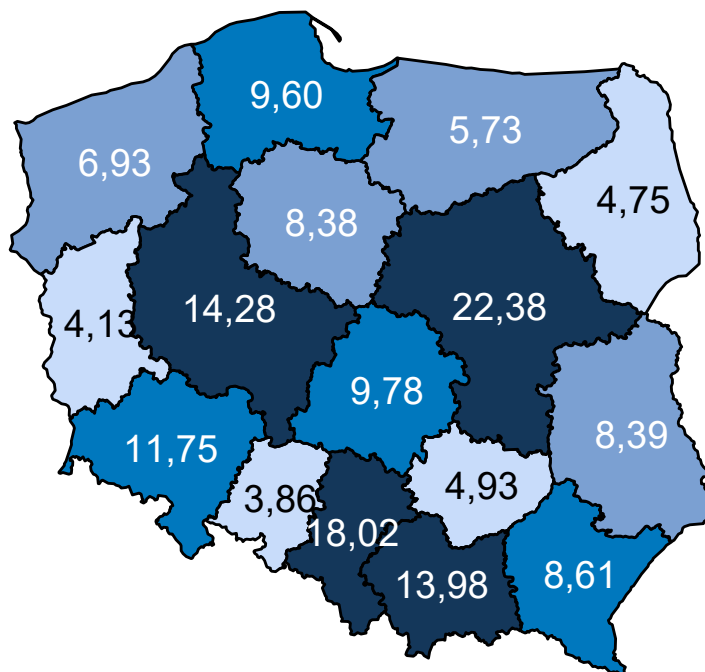

Opracowanie DAiS na podstawie danych z NFZ

Mapa 3.2.30 oraz prezentuje zmianę zapadalności rejestrowanej w poszczególnych województwach. Zakła-

dając wyłącznie zmiany demograficzne prognozuje się, że w województwie śląskim zapadalność rejestrowana w latach 2020–2029 spadnie o -1,01%.

Mapa 3.2.30: Procentowa zmiana zapadalności rejestrowanej w latach 2020–2029 wg województw

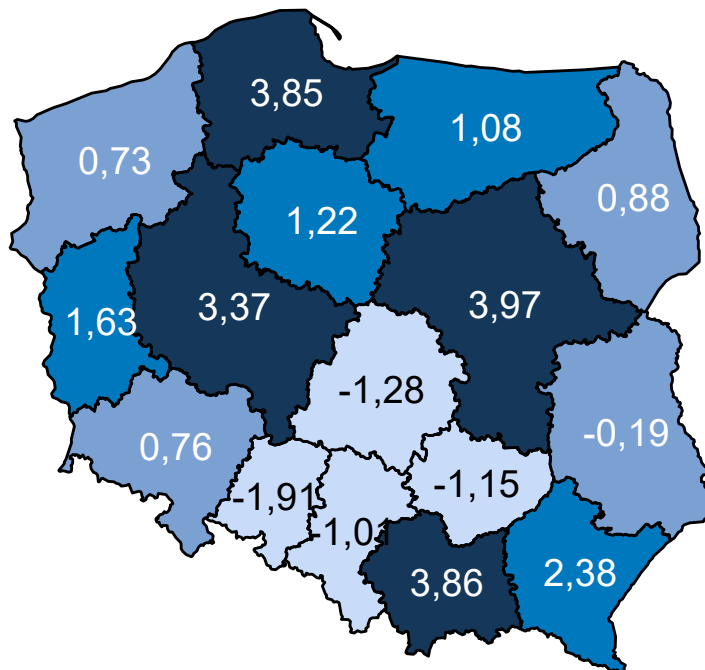

Opracowanie DAiS na podstawie danych z NFZ

Wariant 3 – demograficzny „zidywidualizowany”

W latach 2022–2031 dla grupy Urazy klatki piersiowej prognozuje się w Polsce wzrost zapadalności rejestrowanej. W roku 2022 zapadalność rejestrowana będzie wynosiła 128,2 tys. i do 2031 r. wzrośnie do 129,9 tys. (wzrost o 1.3 %). Wykres 3.2.13 przedstawia prognozę zapadalności rejestrowanej w Polsce w latach 2022–2031.

Wykres 3.2.13: Prognozowana zapadalność rejestrowana w Polsce w latach 2022-2031

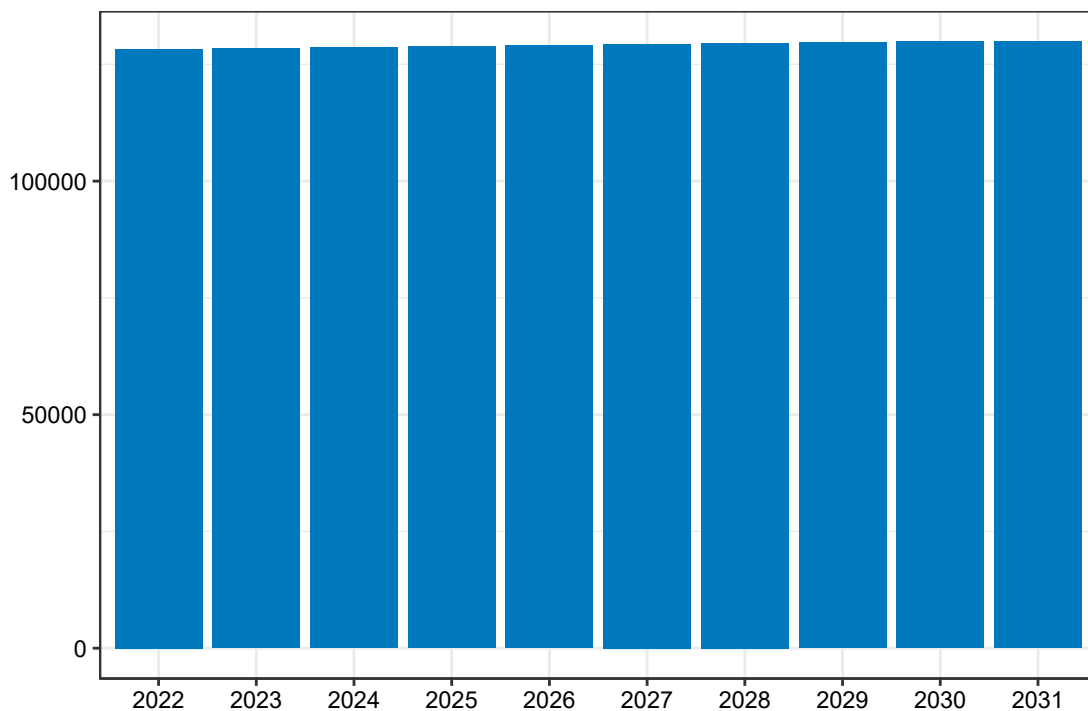

Opracowanie DAiS na podstawie danych z NFZ

Mapa **3.2.31** prezentuje prognozowaną zapadalność rejestrowaną dla chorób z analizowanej grupy w 2022 roku w podziale na województwa zamieszkania pacjenta. W województwie śląskim wartość tej zmiennej będzie wyniosła 15,37 tys. Dane dla roku 2031 zostały przedstawione na Mapie **3.2.32**.

Mapa 3.2.31: Prognozowana zapadalność rejestrowana (w tys.) w 2022 r. wg województw

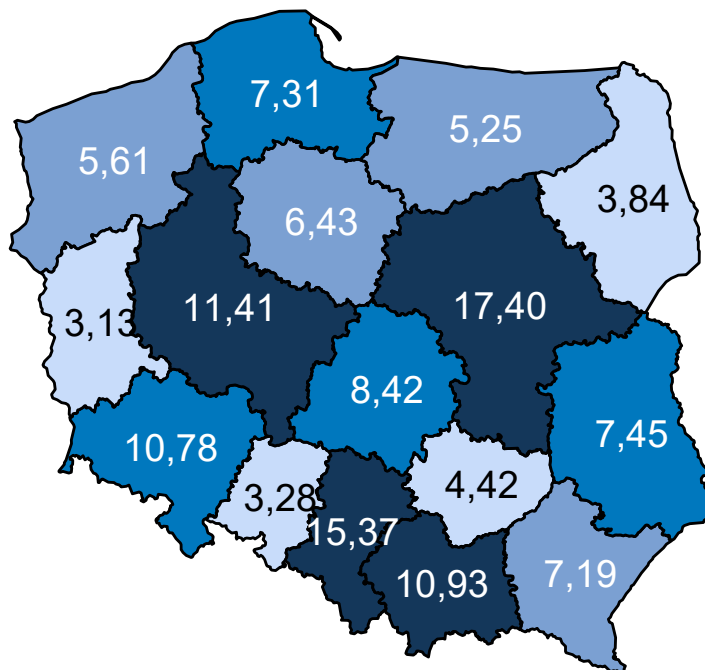

Opracowanie DAiS na podstawie danych z NFZ

Mapa 3.2.32: Prognozowana zapadalność rejestrowana (w tys.) w 2031 r. wg województw

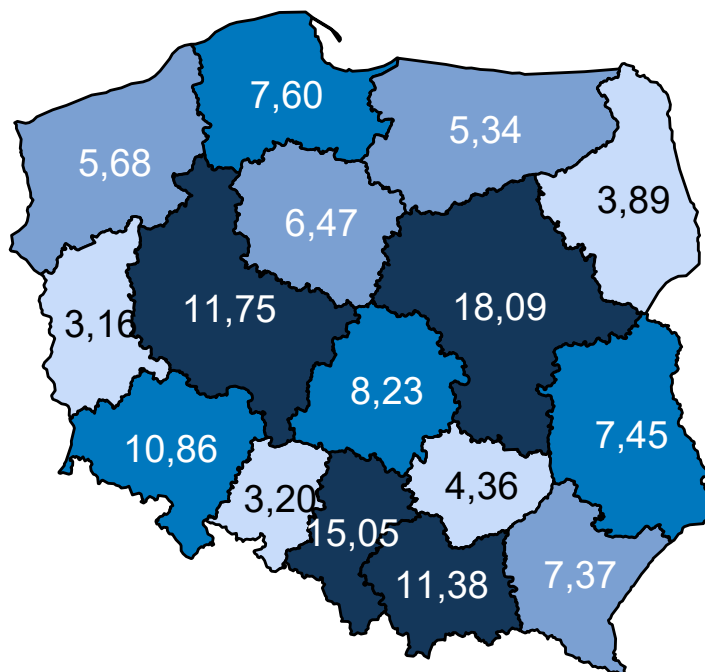

Opracowanie DAiS na podstawie danych z NFZ

Mapa 3.2.33 oraz prezentuje zmianę zapadalności rejestrowanej w poszczególnych województwach. Zakła-

dając wyłącznie zmiany demograficzne prognozuje się, że w województwie śląskim zapadalność rejestrowana w latach 2020–2029 spadnie o -2,17%.

Mapa 3.2.33: Procentowa zmiana zapadalności rejestrowanej w latach 2020–2029 wg województw

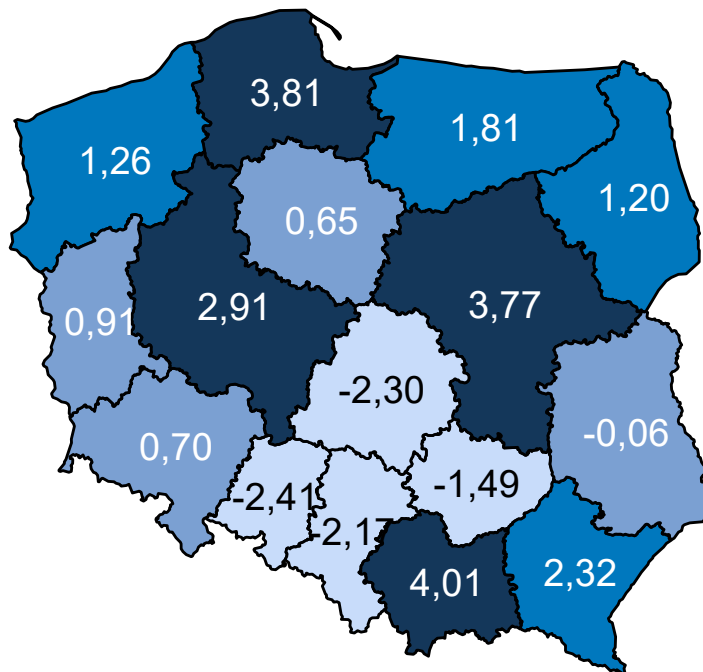

Opracowanie DAiS na podstawie danych z NFZ

Wariant 4 – demograficzny „uśredniony”

W latach 2022–2031 dla grupy Urazy klatki piersiowej prognozuje się w Polsce wzrost zapadalności rejestrowanej. W roku 2022 zapadalność rejestrowana będzie wynosiła 128,3 tys. i do 2031 r. wzrośnie do 130,0 tys. (wzrost o 1,3 %). Wykres 3.2.14 przedstawia prognozę zapadalności rejestrowanej w Polsce w latach 2022–2031.

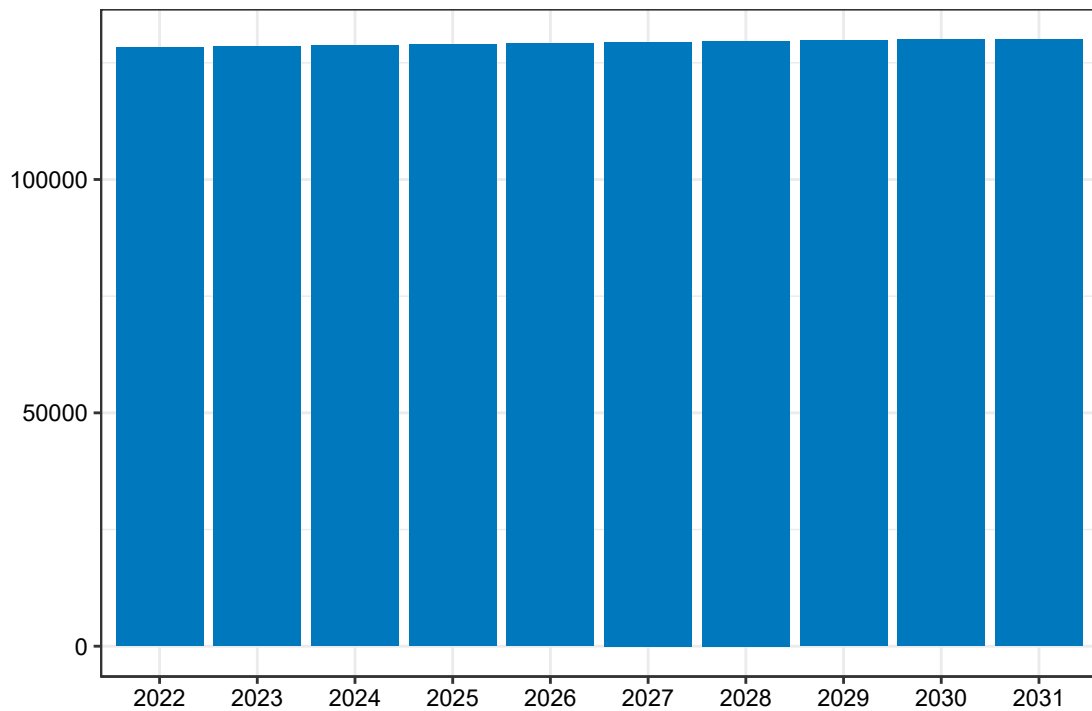
Wykres 3.2.14: Prognozowana zapadalność rejestrowana w Polsce w latach 2022-2031

Opracowanie DAiS na podstawie danych z NFZ

Mapa 3.2.34 prezentuje prognozowaną zapadalność rejestrowaną dla chorób z analizowanej grupy w 2022 roku w podziale na województwa zamieszkania pacjenta. W województwie śląskim wartość tej zmiennej będzie wyniosła 15,19 tys. Dane dla roku 2031 zostały przedstawione na Mapie 3.2.35.

Mapa 3.2.34: Prognozowana zapadalność rejestrowana (w tys.) w 2022 r. wg województw

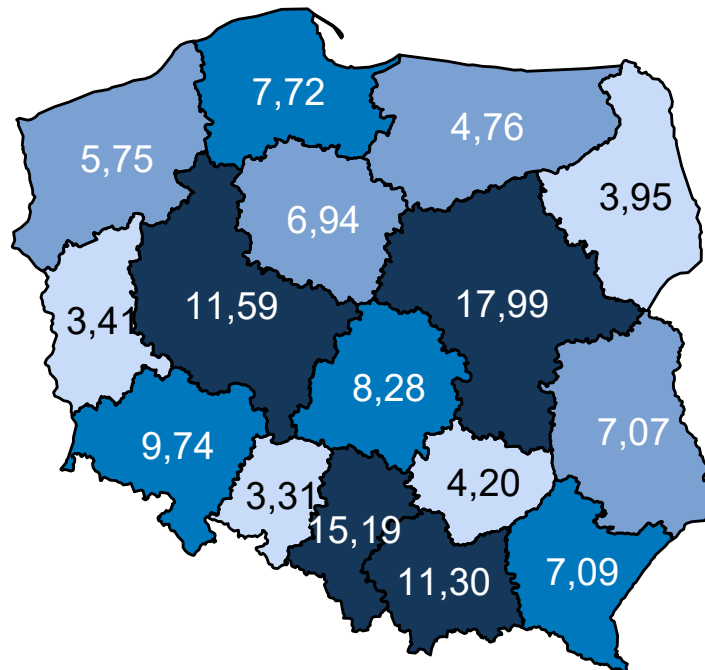

Opracowanie DAiS na podstawie danych z NFZ

Mapa 3.2.35: Prognozowana zapadalność rejestrowana (w tys.) w 2031 r. wg województw

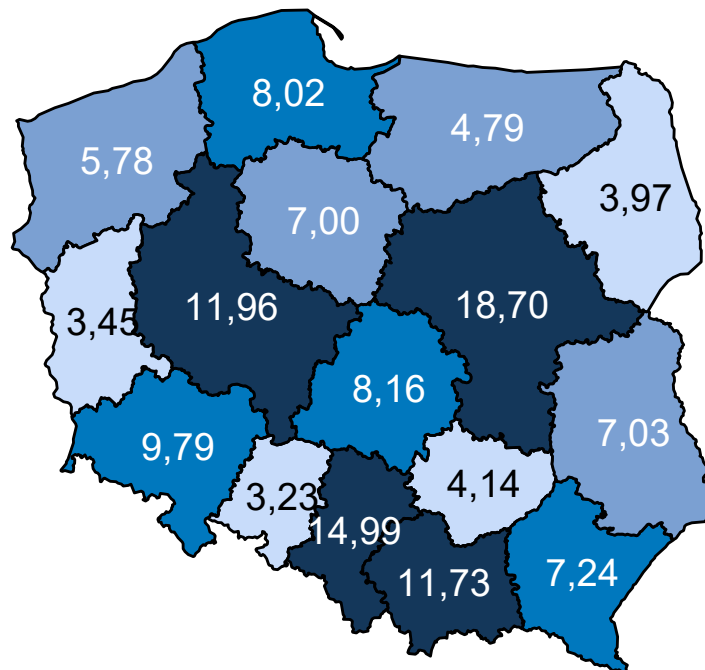

Opracowanie DAiS na podstawie danych z NFZ

Mapa 3.2.36 oraz prezentuje zmianę zapadalności rejestrowanej w poszczególnych województwach. Zakła-

dając wyłącznie zmiany demograficzne prognozuje się, że w województwie śląskim zapadalność rejestrowana w latach 2020–2029 spadnie o -1,31%.

Mapa 3.2.36: Procentowa zmiana zapadalności rejestrowanej w latach 2020–2029 wg województw

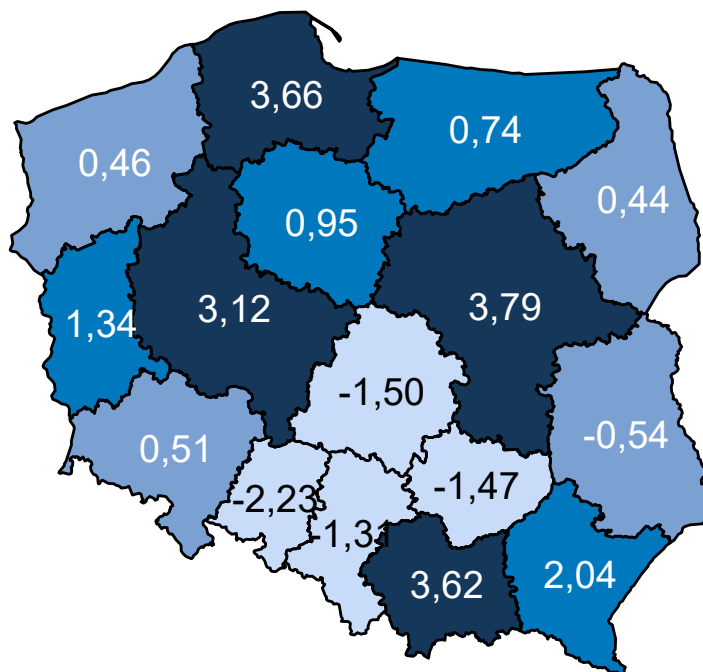

Opracowanie DAiS na podstawie danych z NFZ

Porównanie wariantów prognozy dla analizowanego województwa przedstawia Wykres 3.2.15.

Wykres 3.2.15: Porównanie scenariuszy dot. prognozy zapadalności rejestrowanej dla województwa w latach 2020–2029

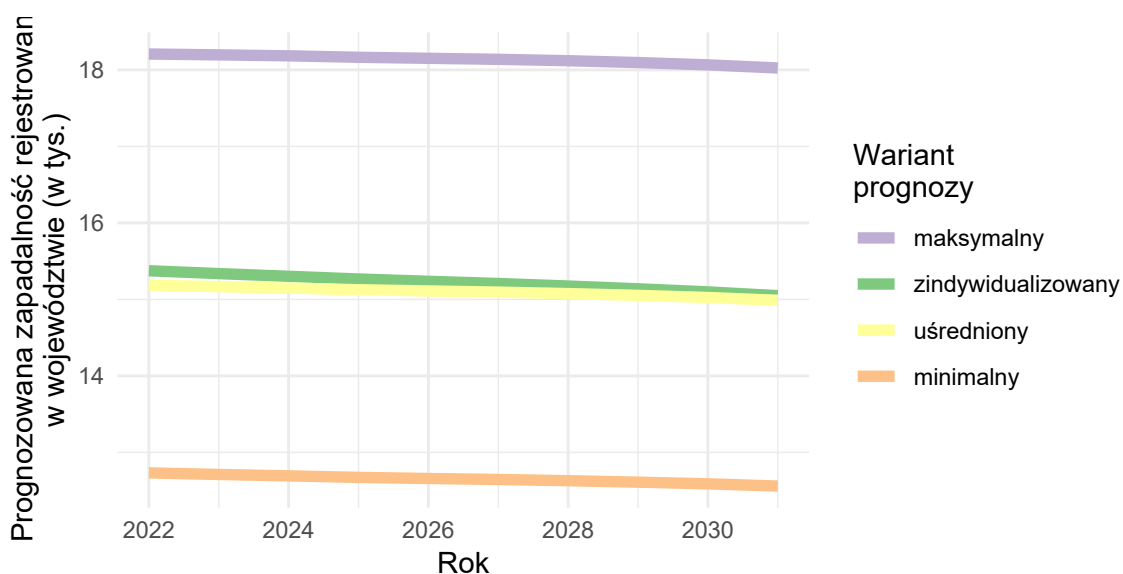

Opracowanie DAiS na podstawie danych z NFZ

Urazy kończyn górnych

Wariant 1 – demograficzny „minimalny”

W latach 2022–2031 dla grupy Urazy kończyn górnych prognozuje się w Polsce spadek zapadalności rejestrowanej. W roku 2022 zapadalność rejestrowana będzie wynosiła 689,9 tys. i do 2031 r. spadnie do 664,7 tys. (spadek o -3.7 %). Wykres 3.2.16 przedstawia prognozę zapadalności rejestrowanej w Polsce w latach 2022–2031.

Wykres 3.2.16: Prognozowana zapadalność rejestrowana w Polsce w latach 2022-2031

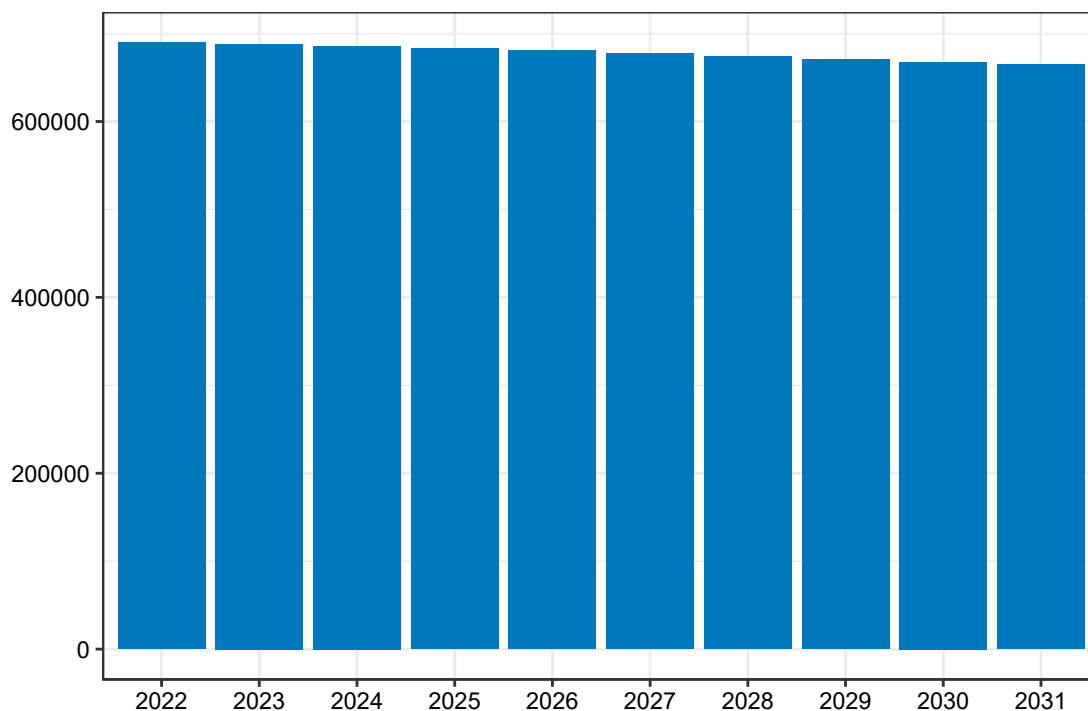

Opracowanie DAiS na podstawie danych z NFZ

Mapa 3.2.37 prezentuje prognozowaną zapadalność rejestrowaną dla chorób z analizowanej grupy w 2022 roku w podziale na województwa zamieszkania pacjenta. W województwie śląskim wartość tej zmiennej będzie wyniosła 80,31 tys. Dane dla roku 2031 zostały przedstawione na Mapie 3.2.38.

Mapa 3.2.37: Prognozowana zapadalność rejestrowana (w tys.) w 2022 r. wg województw

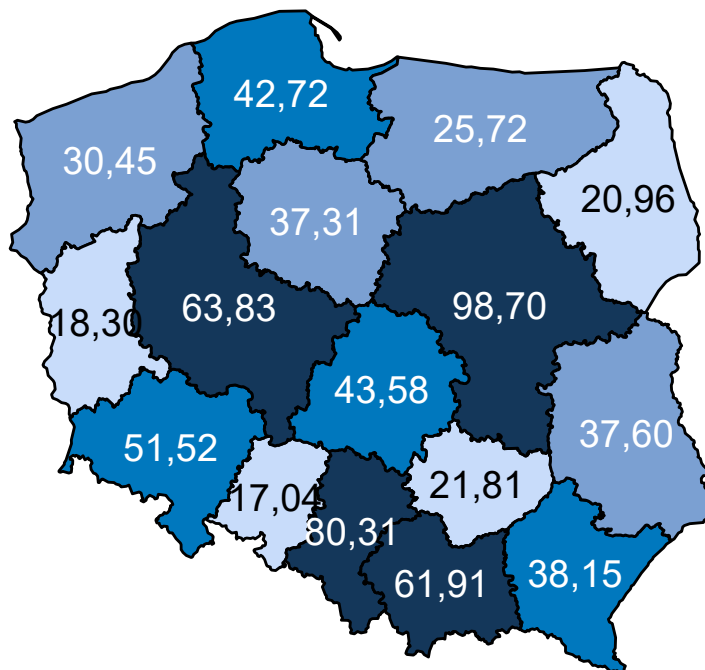

Opracowanie DAiS na podstawie danych z NFZ

Mapa 3.2.38: Prognozowana zapadalność rejestrowana (w tys.) w 2031 r. wg województw

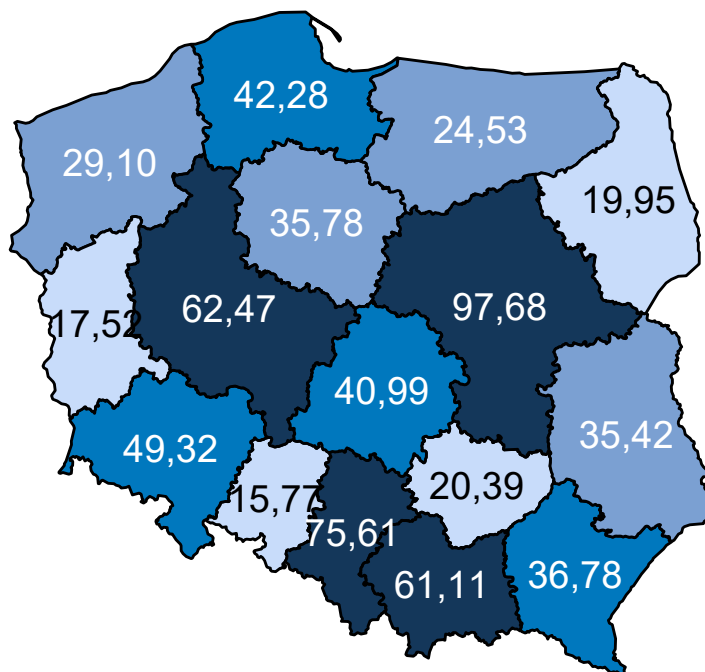

Opracowanie DAiS na podstawie danych z NFZ

Mapa 3.2.39 oraz prezentuje zmianę zapadalności rejestrowanej w poszczególnych województwach. Zakła-

dając wyłącznie zmiany demograficzne prognozuje się, że w województwie śląskim zapadalność rejestrowana w latach 2020–2029 spadnie o -6,22%.

Mapa 3.2.39: Procentowa zmiana zapadalności rejestrowanej w latach 2020–2029 wg województw

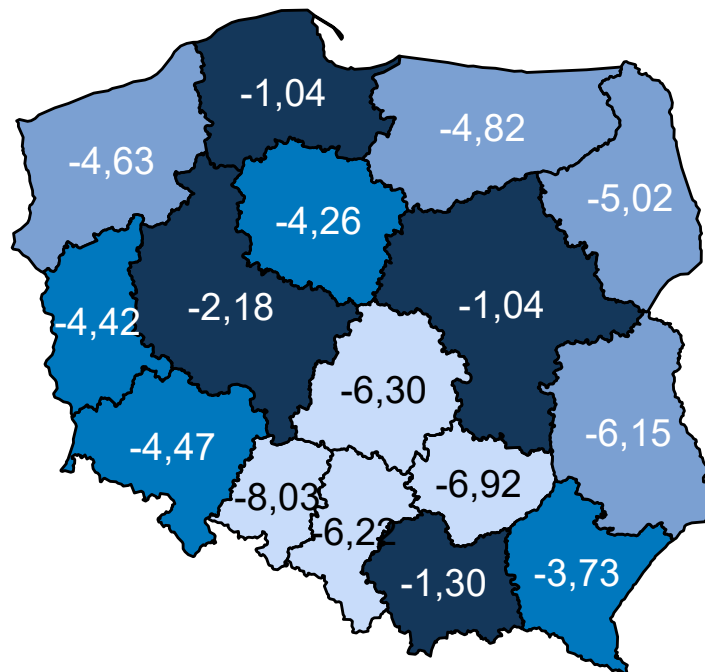

Opracowanie DAiS na podstawie danych z NFZ

Wariant 2 – demograficzny „maksymalny”

W latach 2022–2031 dla grupy Urazy kończyn górnych prognozuje się w Polsce spadek zapadalności rejestrowanej. W roku 2022 zapadalność rejestrowana będzie wynosiła 845,4 tys. i do 2031 r. spadnie do 814,3 tys. (spadek o -3,7 %). Wykres 3.2.17 przedstawia prognozę zapadalności rejestrowanej w Polsce w latach 2022–2031.

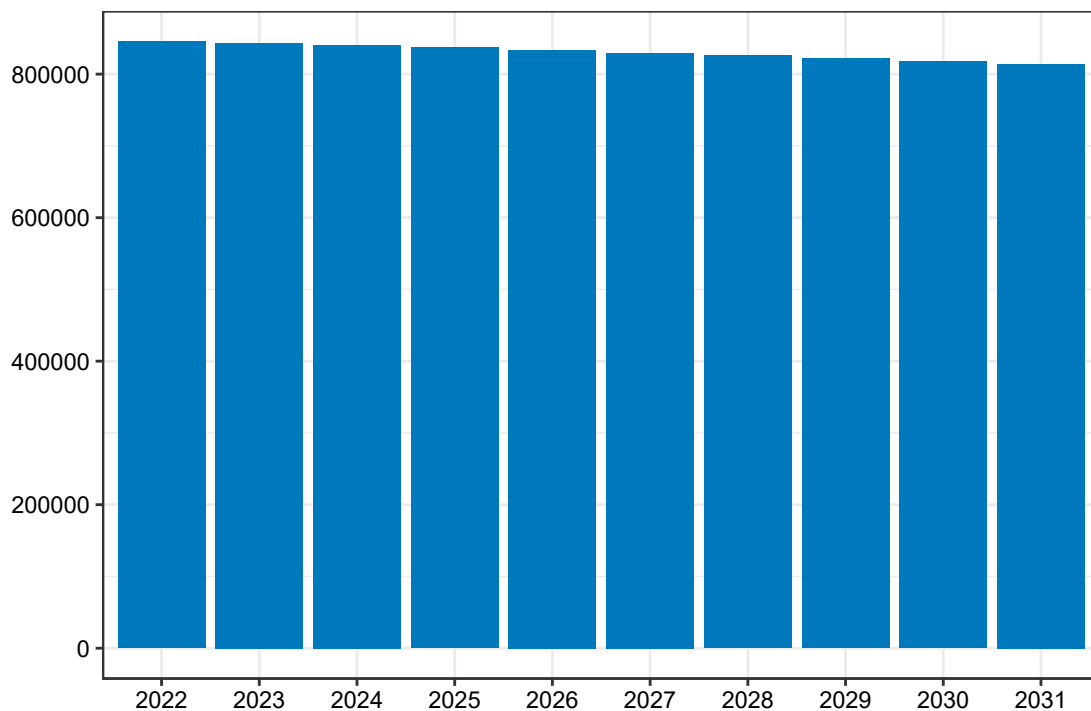
Wykres 3.2.17: Prognozowana zapadalność rejestrowana w Polsce w latach 2022-2031

Opracowanie DAiS na podstawie danych z NFZ

Mapa 3.2.40 prezentuje prognozowaną zapadalność rejestrowaną dla chorób z analizowanej grupy w 2022 roku w podziale na województwa zamieszkania pacjenta. W województwie śląskim wartość tej zmiennej będzie wyniosła 98,89 tys. Dane dla roku 2031 zostały przedstawione na Mapie 3.2.41.

Mapa 3.2.40: Prognozowana zapadalność rejestrowana (w tys.) w 2022 r. wg województw

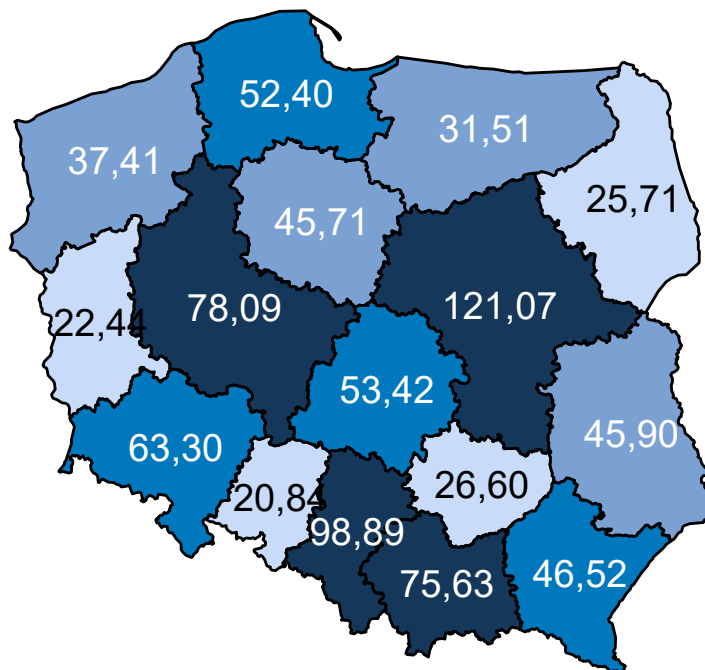

Opracowanie DAiS na podstawie danych z NFZ

Mapa 3.2.41: Prognozowana zapadalność rejestrowana (w tys.) w 2031 r. wg województw

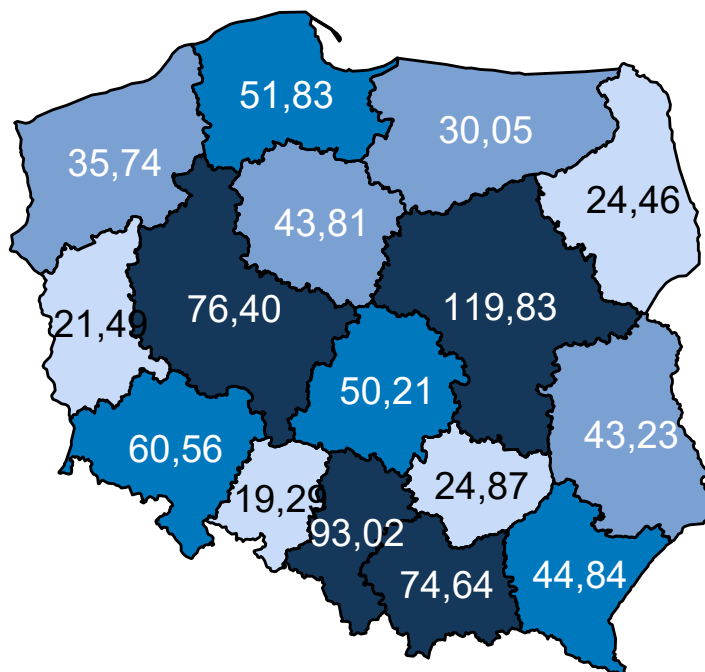

Opracowanie DAiS na podstawie danych z NFZ

Mapa 3.2.42 oraz prezentuje zmianę zapadalności rejestrowanej w poszczególnych województwach. Zakła-

dając wyłącznie zmiany demograficzne prognozuje się, że w województwie śląskim zapadalność rejestrowana w latach 2020–2029 spadnie o -6,31%.

Mapa 3.2.42: Procentowa zmiana zapadalności rejestrowanej w latach 2020–2029 wg województw

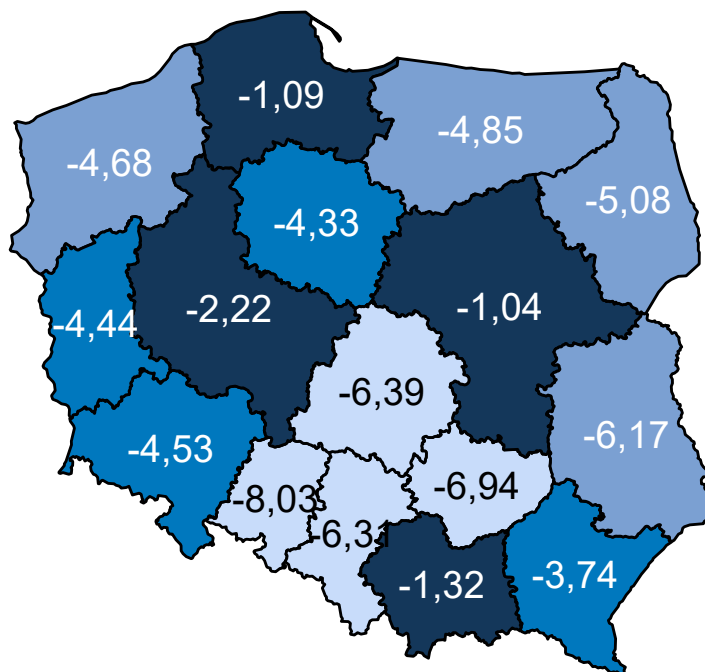

Opracowanie DAiS na podstawie danych z NFZ

Wariant 3 – demograficzny „zidywidualizowany”

W latach 2022–2031 dla grupy Urazy kończyn górnych prognozuje się w Polsce spadek zapadalności rejestrowanej. W roku 2022 zapadalność rejestrowana będzie wynosiła 766,8 tys. i do 2031 r. spadnie do 738,1 tys. (spadek o -3,7 %). Wykres 3.2.18 przedstawia prognozę zapadalności rejestrowanej w Polsce w latach 2022–2031.

Wykres 3.2.18: Prognozowana zapadalność rejestrowana w Polsce w latach 2022-2031

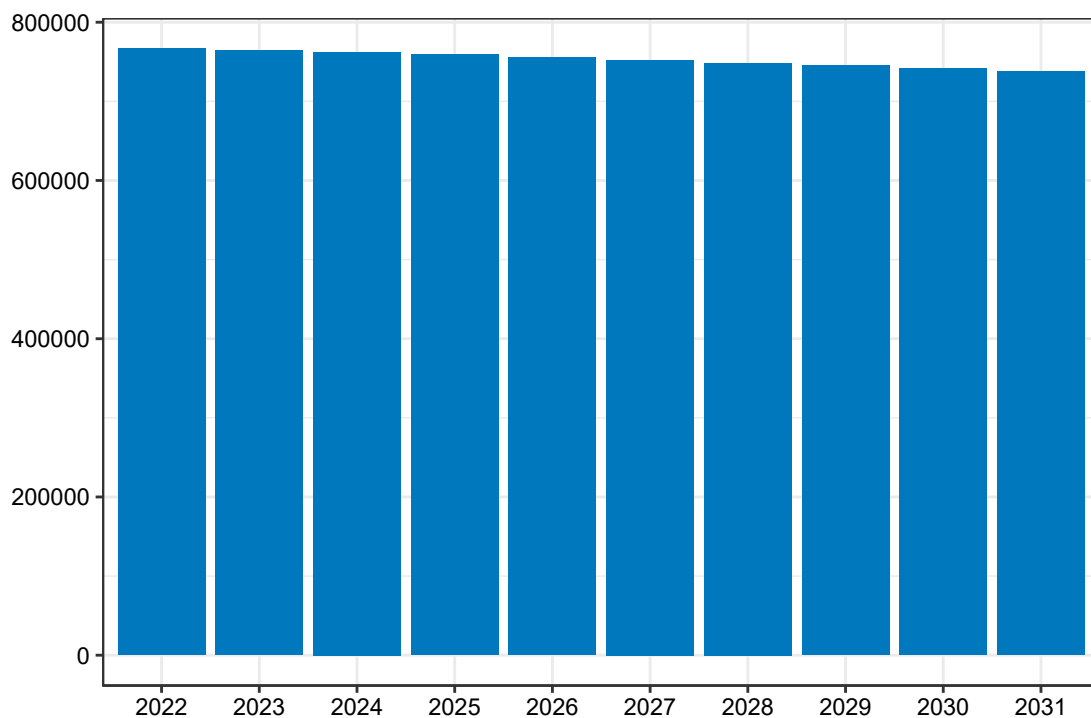

Opracowanie DAiS na podstawie danych z NFZ

Mapa **3.2.43** prezentuje prognozowaną zapadalność rejestrowaną dla chorób z analizowanej grupy w 2022 roku w podziale na województwa zamieszkania pacjenta. W województwie śląskim wartość tej zmiennej będzie wyniosła 92,16 tys. Dane dla roku 2031 zostały przedstawione na Mapie **3.2.44**.

Mapa 3.2.43: Prognozowana zapadalność rejestrowana (w tys.) w 2022 r. wg województw

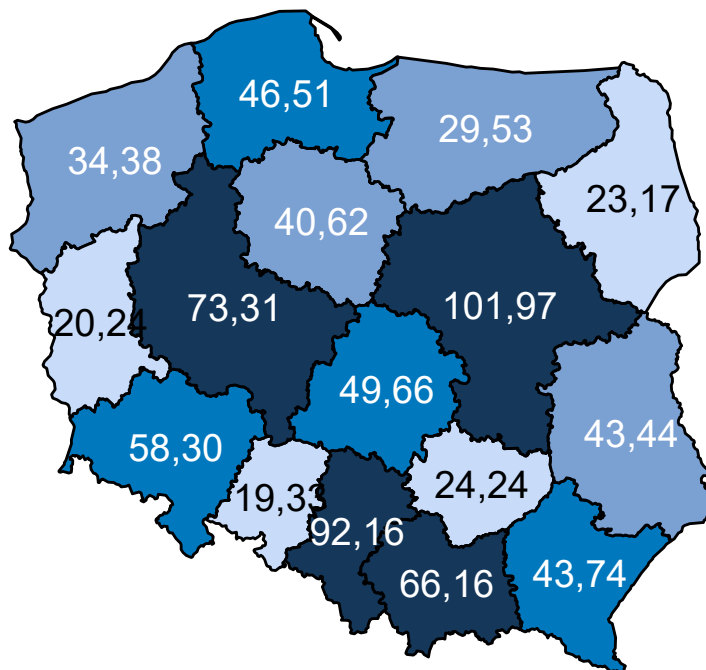

Opracowanie DAiS na podstawie danych z NFZ

Mapa 3.2.44: Prognozowana zapadalność rejestrowana (w tys.) w 2031 r. wg województw

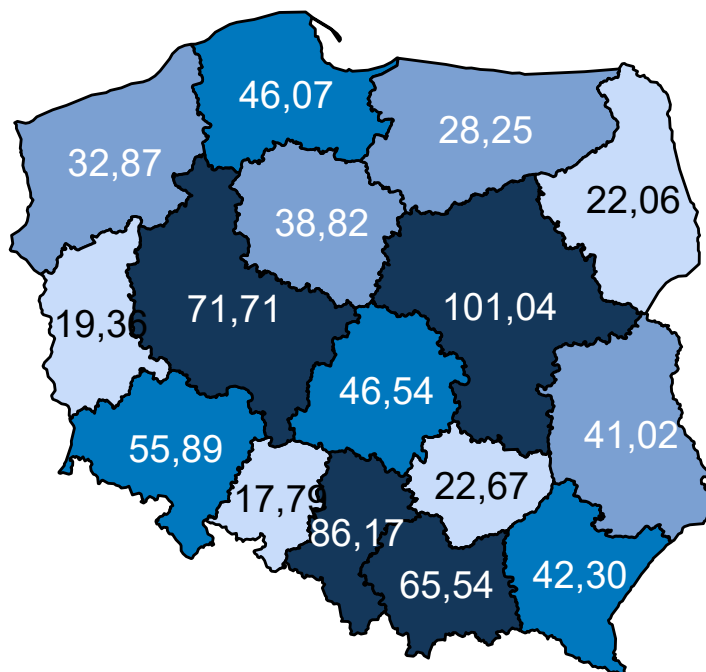

Opracowanie DAiS na podstawie danych z NFZ

Mapa 3.2.45 oraz prezentuje zmianę zapadalności rejestrowanej w poszczególnych województwach. Zakła-

dając wyłącznie zmiany demograficzne prognozuje się, że w województwie śląskim zapadalność rejestrowana w latach 2020–2029 spadnie o -6,95%.

Mapa 3.2.45: Procentowa zmiana zapadalności rejestrowanej w latach 2020–2029 wg województw

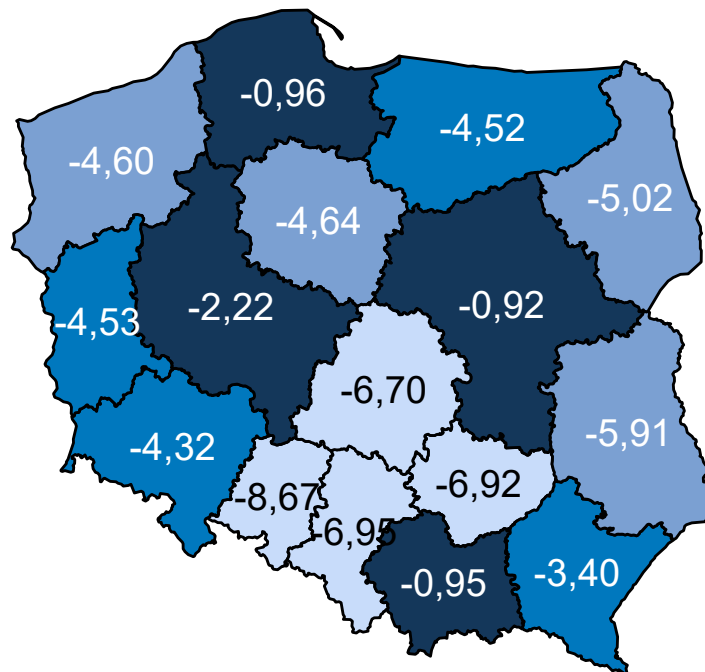

Opracowanie DAiS na podstawie danych z NFZ

Wariant 4 – demograficzny „uśredniony”

W latach 2022–2031 dla grupy Urazy kończyn górnych prognozuje się w Polsce spadek zapadalności rejestrowanej. W roku 2022 zapadalność rejestrowana będzie wynosiła 767,1 tys. i do 2031 r. spadnie do 738,9 tys. (spadek o -3,7 %). Wykres 3.2.19 przedstawia prognozę zapadalności rejestrowanej w Polsce w latach 2022–2031.

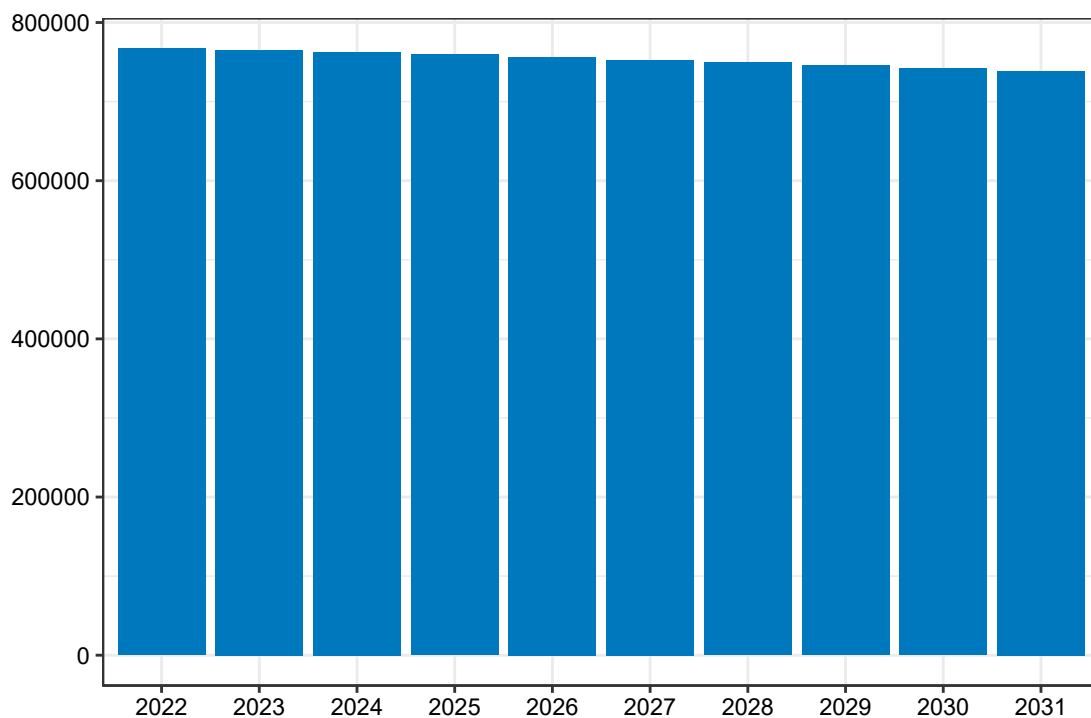
Wykres 3.2.19: Prognozowana zapadalność rejestrowana w Polsce w latach 2022-2031

Opracowanie DAiS na podstawie danych z NFZ

Mapa **3.2.46** prezentuje prognozowaną zapadalność rejestrowaną dla chorób z analizowanej grupy w 2022 roku w podziale na województwa zamieszkania pacjenta. W województwie śląskim wartość tej zmiennej będzie wyniosła 89,41 tys. Dane dla roku 2031 zostały przedstawione na Mapie **3.2.47**.

Mapa 3.2.46: Prognozowana zapadalność rejestrowana (w tys.) w 2022 r. wg województw

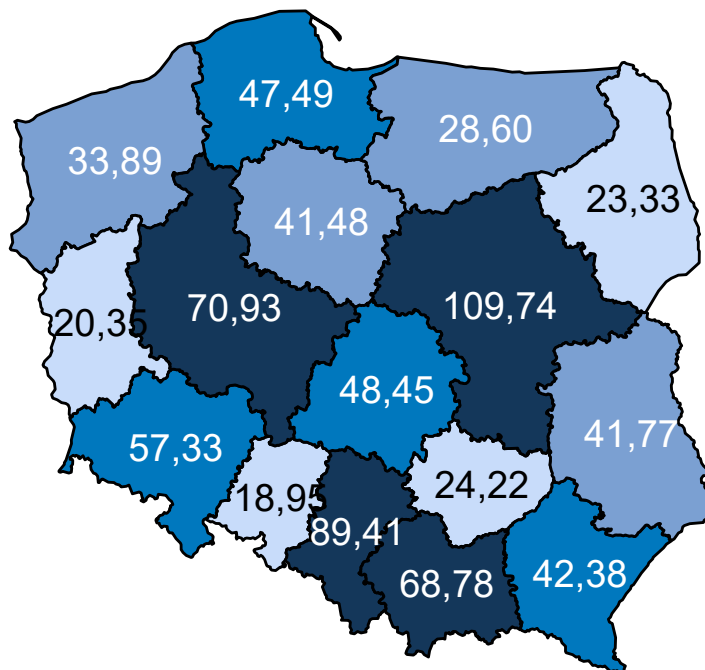

Opracowanie DAiS na podstawie danych z NFZ

Mapa 3.2.47: Prognozowana zapadalność rejestrowana (w tys.) w 2031 r. wg województw

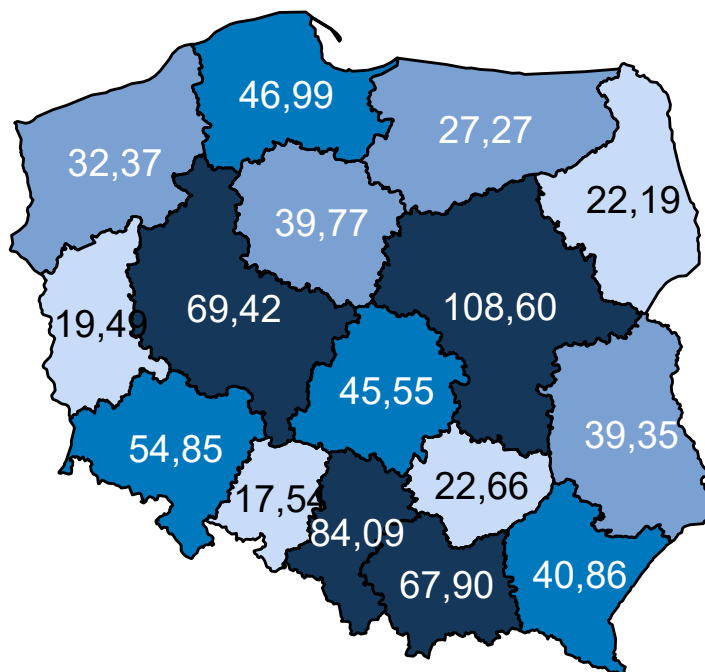

Opracowanie DAiS na podstawie danych z NFZ

Mapa 3.2.48 oraz prezentuje zmianę zapadalności rejestrowanej w poszczególnych województwach. Zakła-

dając wyłącznie zmiany demograficzne prognozuje się, że w województwie śląskim zapadalność rejestrowana w latach 2020–2029 spadnie o -6,33%.

Mapa 3.2.48: Procentowa zmiana zapadalności rejestrowanej w latach 2020–2029 wg województw

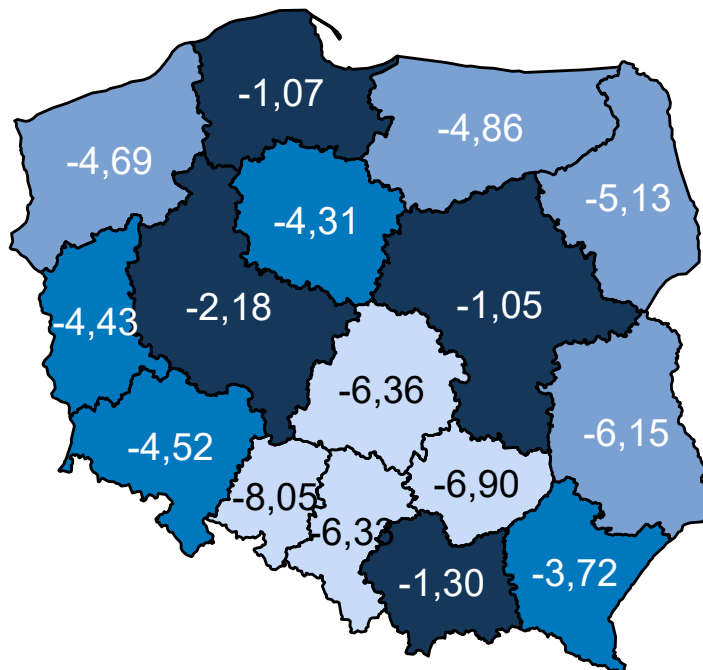

Opracowanie DAiS na podstawie danych z NFZ

Porównanie wariantów prognozy dla analizowanego województwa przedstawia Wykres 3.2.20.

Wykres 3.2.20: Porównanie scenariuszy dot. prognozy zapadalności rejestrowanej dla województwa w latach 2020–2029

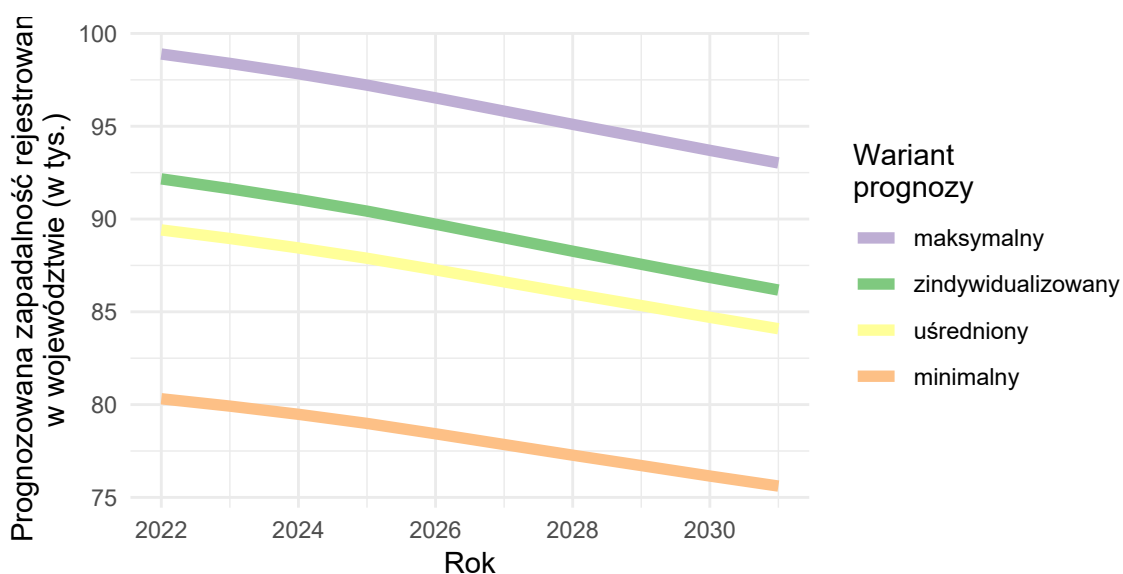

Opracowanie DAiS na podstawie danych z NFZ

Urazy kończyn dolnych

Wariant 1 – demograficzny „minimalny”

W latach 2022–2031 dla grupy Urazy kończyn dolnych prognozuje się w Polsce spadek zapadalności rejestrowanej. W roku 2022 zapadalność rejestrowana będzie wynosiła 702,0 tys. i do 2031 r. spadnie do 674,3 tys. (spadek o -3.9 %). Wykres 3.2.21 przedstawia prognozę zapadalności rejestrowanej w Polsce w latach 2022–2031.

Wykres 3.2.21: Prognozowana zapadalność rejestrowana w Polsce w latach 2022-2031

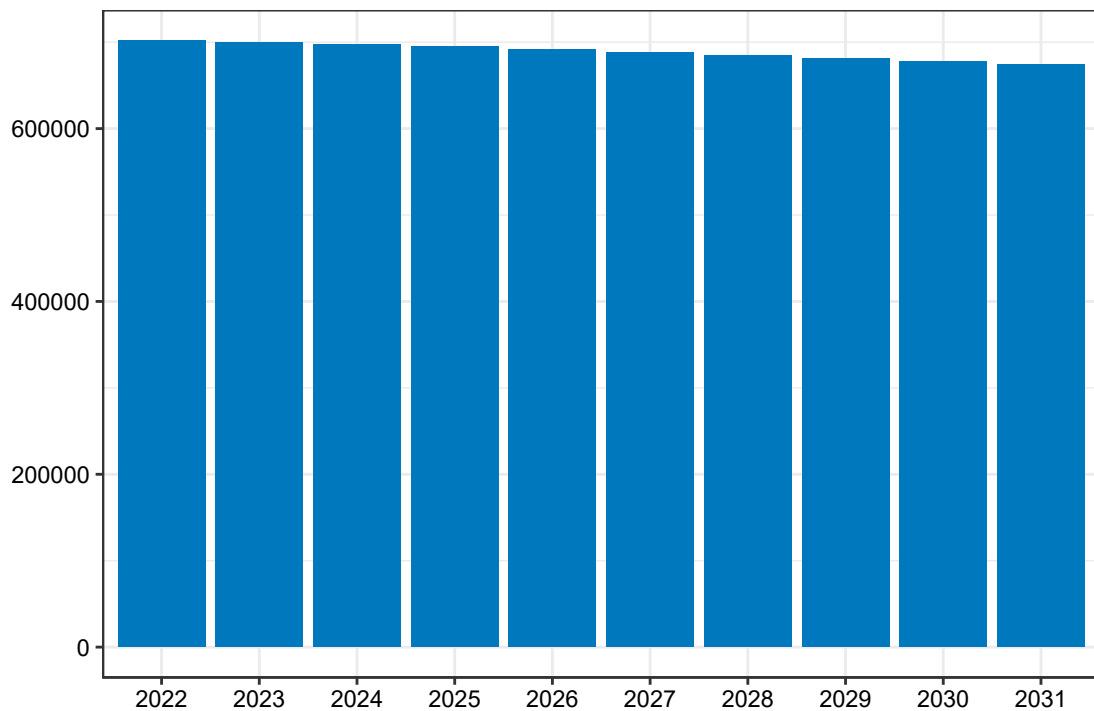

Opracowanie DAiS na podstawie danych z NFZ

Mapa 3.2.49 prezentuje prognozowaną zapadalność rejestrowaną dla chorób z analizowanej grupy w 2022 roku w podziale na województwa zamieszkania pacjenta. W województwie śląskim wartość tej zmiennej będzie wyniosła 82,30 tys. Dane dla roku 2031 zostały przedstawione na Mapie 3.2.50.

Mapa 3.2.49: Prognozowana zapadalność rejestrowana (w tys.) w 2022 r. wg województw

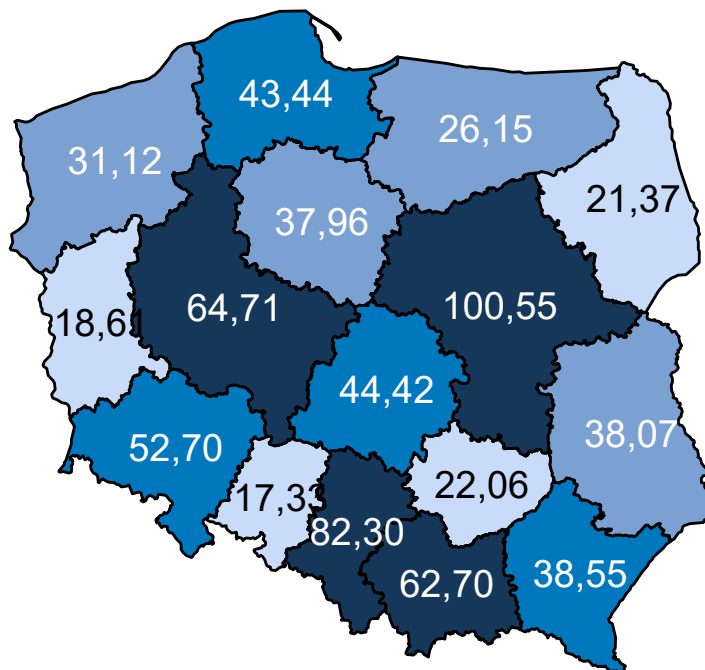

Opracowanie DAiS na podstawie danych z NFZ

Mapa 3.2.50: Prognozowana zapadalność rejestrowana (w tys.) w 2031 r. wg województw

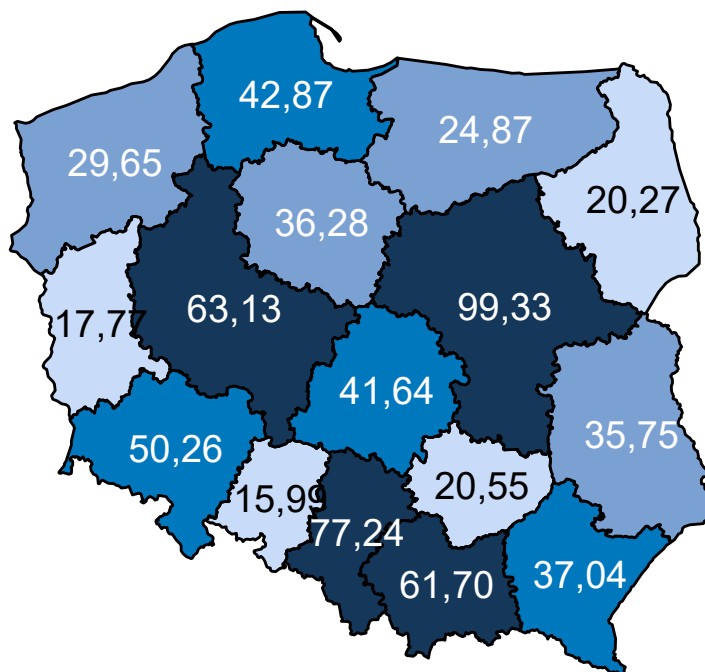

Opracowanie DAiS na podstawie danych z NFZ

Mapa 3.2.51 oraz prezentuje zmianę zapadalności rejestrowanej w poszczególnych województwach. Zakła-

dając wyłącznie zmiany demograficzne prognozuje się, że w województwie śląskim zapadalność rejestrowana w latach 2020–2029 spadnie o -6,55%.

Mapa 3.2.51: Procentowa zmiana zapadalności rejestrowanej w latach 2020–2029 wg województw

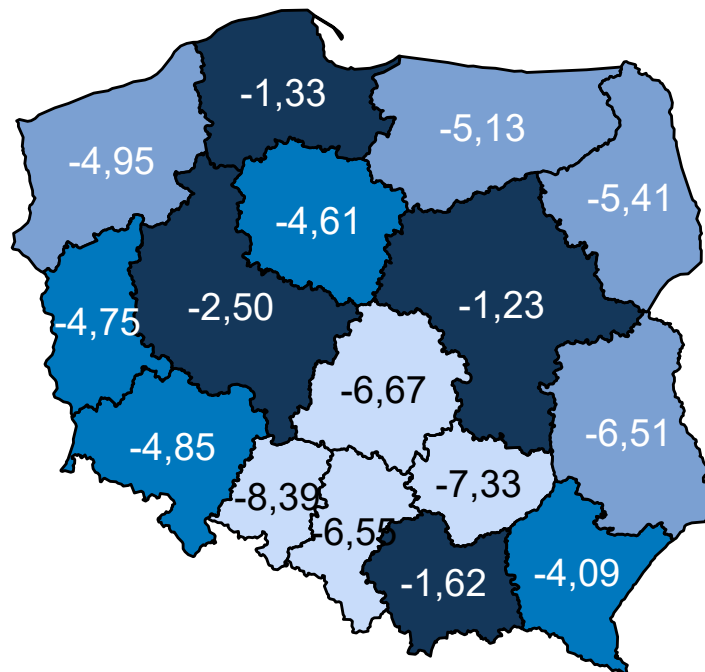

Opracowanie DAiS na podstawie danych z NFZ

Wariant 2 – demograficzny „maksymalny”

W latach 2022–2031 dla grupy Urazy kończyn dolnych prognozuje się w Polsce spadek zapadalności rejestrowanej. W roku 2022 zapadalność rejestrowana będzie wynosiła 858,2 tys. i do 2031 r. spadnie do 825,6 tys. (spadek o -3,8 %). Wykres 3.2.22 przedstawia prognozę zapadalności rejestrowanej w Polsce w latach 2022–2031.

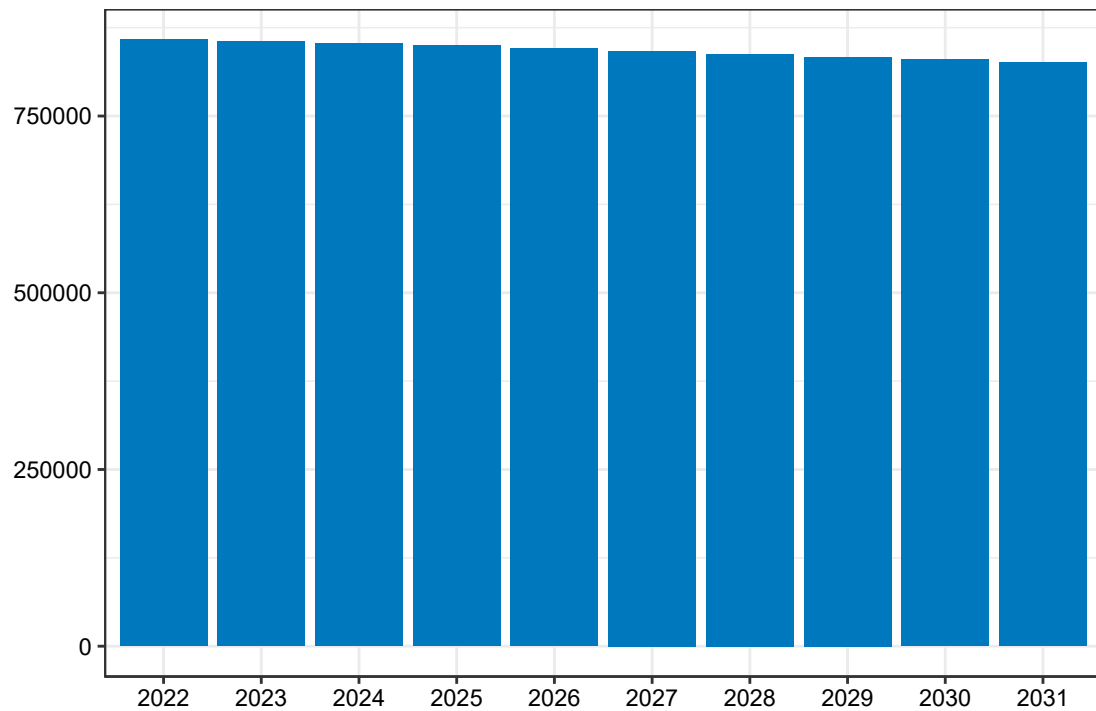
Wykres 3.2.22: Prognozowana zapadalność rejestrowana w Polsce w latach 2022-2031

Opracowanie DAiS na podstawie danych z NFZ

Mapa 3.2.52 prezentuje prognozowaną zapadalność rejestrowaną dla chorób z analizowanej grupy w 2022 roku w podziale na województwa zamieszkania pacjenta. W województwie śląskim wartość tej zmiennej będzie wyniosła 101,06 tys. Dane dla roku 2031 zostały przedstawione na Mapie 3.2.53.

Mapa 3.2.52: Prognozowana zapadalność rejestrowana (w tys.) w 2022 r. wg województw

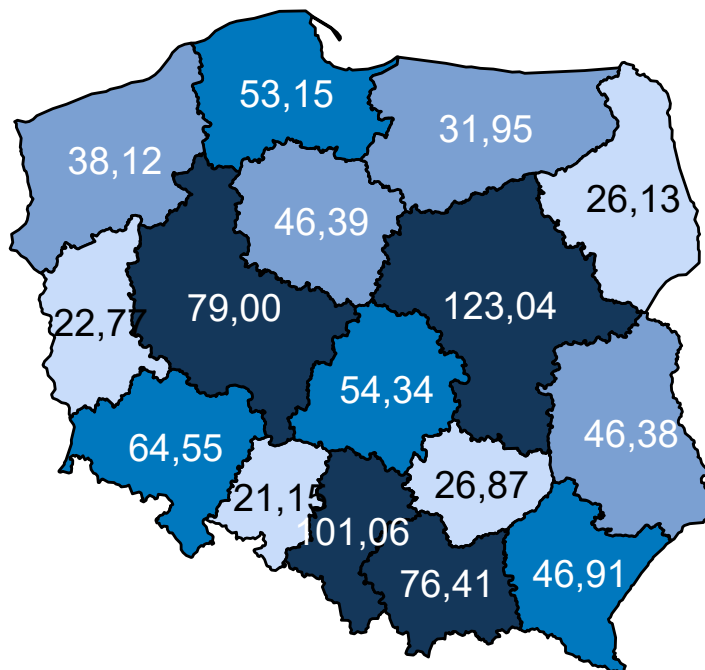

Opracowanie DAiS na podstawie danych z NFZ

Mapa 3.2.53: Prognozowana zapadalność rejestrowana (w tys.) w 2031 r. wg województw

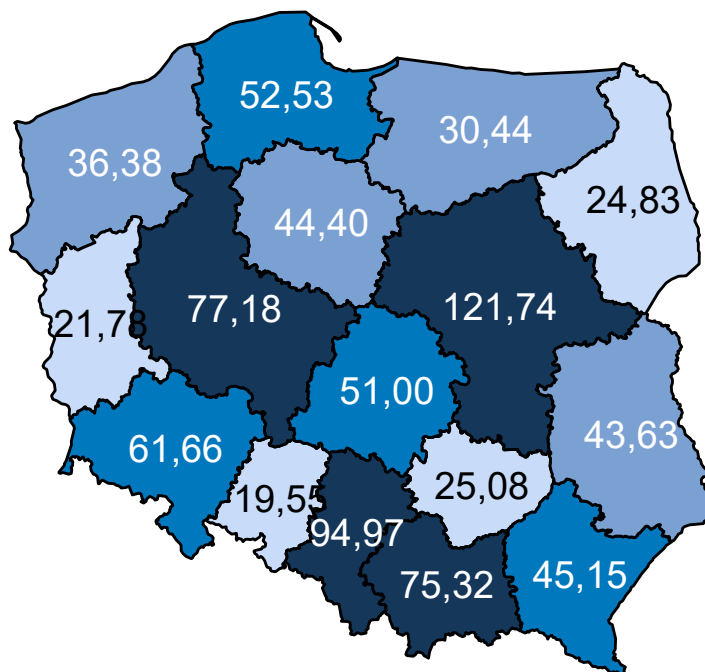

Opracowanie DAiS na podstawie danych z NFZ

Mapa 3.2.54 oraz prezentuje zmianę zapadalności rejestrowanej w poszczególnych województwach. Zakła-

dając wyłącznie zmiany demograficzne prognozuje się, że w województwie śląskim zapadalność rejestrowana w latach 2020–2029 spadnie o -6,41%.

Mapa 3.2.54: Procentowa zmiana zapadalności rejestrowanej w latach 2020–2029 wg województw

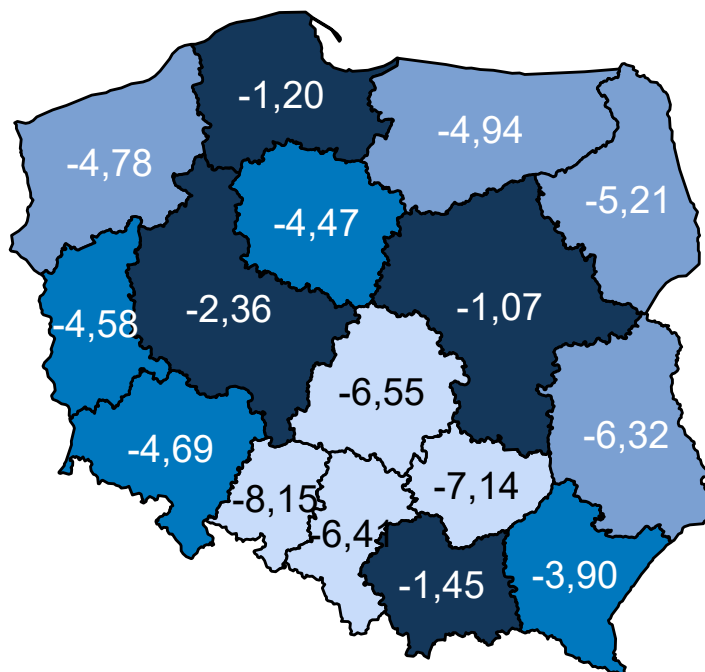

Opracowanie DAiS na podstawie danych z NFZ

Wariant 3 – demograficzny „zidywidualizowany”

W latach 2022–2031 dla grupy Urazy kończyn dolnych prognozuje się w Polsce spadek zapadalności rejestrowanej. W roku 2022 zapadalność rejestrowana będzie wynosiła 776,4 tys. i do 2031 r. spadnie do 746,1 tys. (spadek o -3,9 %). Wykres 3.2.23 przedstawia prognozę zapadalności rejestrowanej w Polsce w latach 2022–2031.

Wykres 3.2.23: Prognozowana zapadalność rejestrowana w Polsce w latach 2022-2031

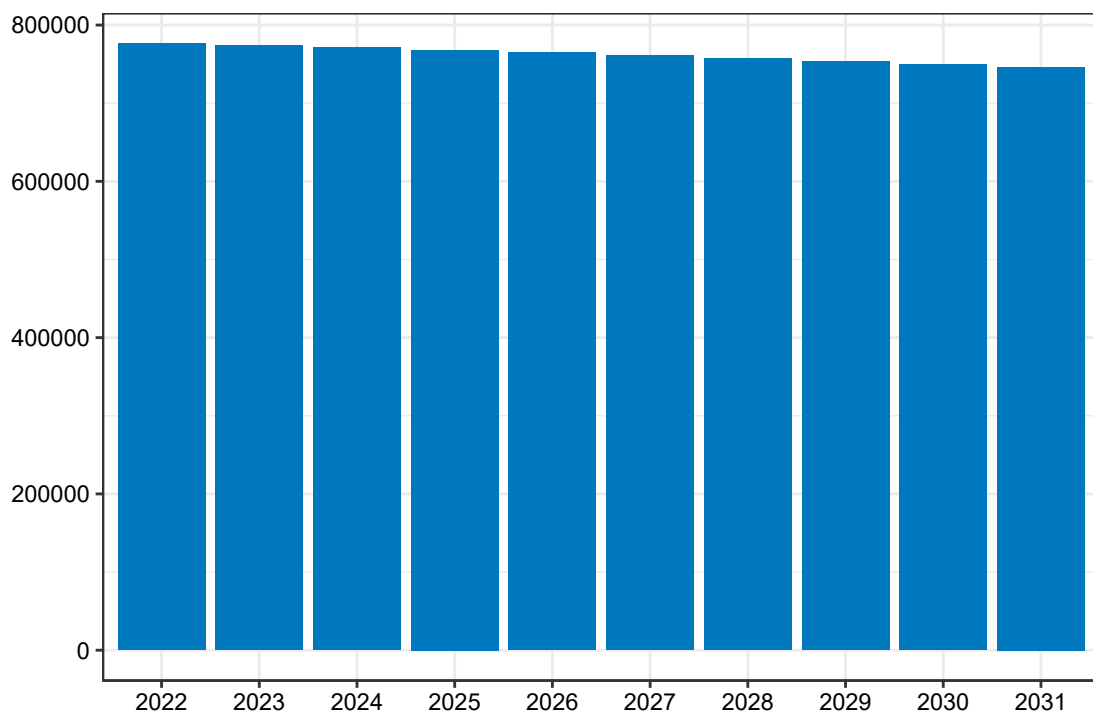

Opracowanie DAiS na podstawie danych z NFZ

Mapa **3.2.55** prezentuje prognozowaną zapadalność rejestrowaną dla chorób z analizowanej grupy w 2022 roku w podziale na województwa zamieszkania pacjenta. W województwie śląskim wartość tej zmiennej będzie wyniosła 93,80 tys. Dane dla roku 2031 zostały przedstawione na Mapie **3.2.56**.

Mapa 3.2.55: Prognozowana zapadalność rejestrowana (w tys.) w 2022 r. wg województw

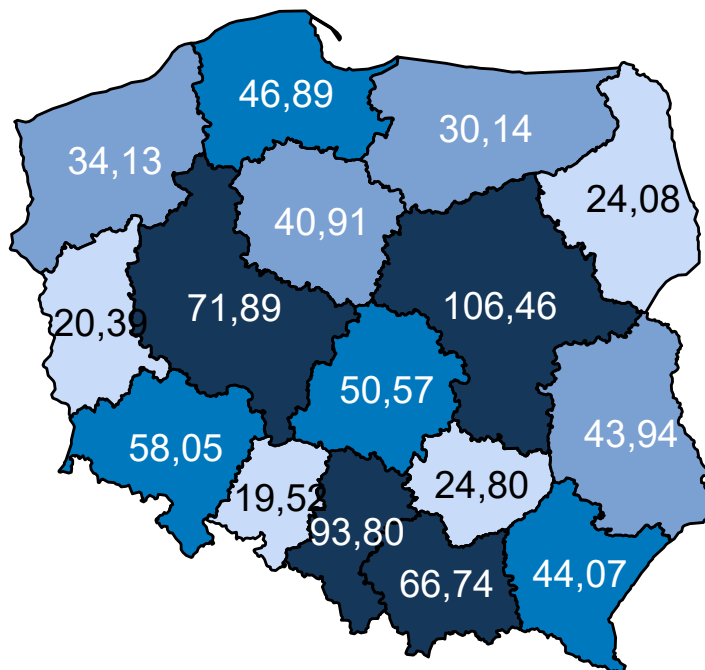

Opracowanie DAiS na podstawie danych z NFZ

Mapa 3.2.56: Prognozowana zapadalność rejestrowana (w tys.) w 2031 r. wg województw

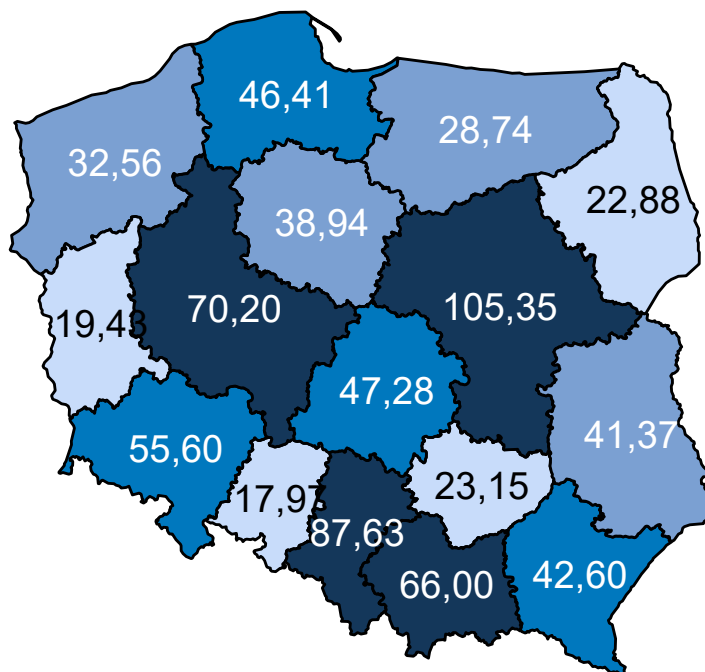

Opracowanie DAiS na podstawie danych z NFZ

Mapa 3.2.57 oraz prezentuje zmianę zapadalności rejestrowanej w poszczególnych województwach. Zakła-

dając wyłącznie zmiany demograficzne prognozuje się, że w województwie śląskim zapadalność rejestrowana w latach 2020–2029 spadnie o -7,04%.

Mapa 3.2.57: Procentowa zmiana zapadalności rejestrowanej w latach 2020–2029 wg województw

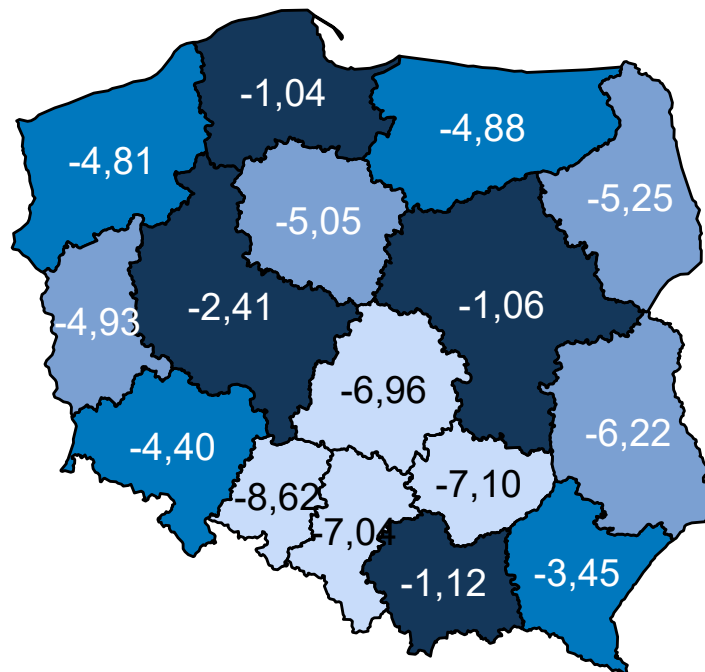

Opracowanie DAiS na podstawie danych z NFZ

Wariant 4 – demograficzny „uśredniony”

W latach 2022–2031 dla grupy Urazy kończyn dolnych prognozuje się w Polsce spadek zapadalności rejestrowanej. W roku 2022 zapadalność rejestrowana będzie wynosiła 776,8 tys. i do 2031 r. spadnie do 746,9 tys. (spadek o -3,8 %). Wykres 3.2.24 przedstawia prognozę zapadalności rejestrowanej w Polsce w latach 2022–2031.

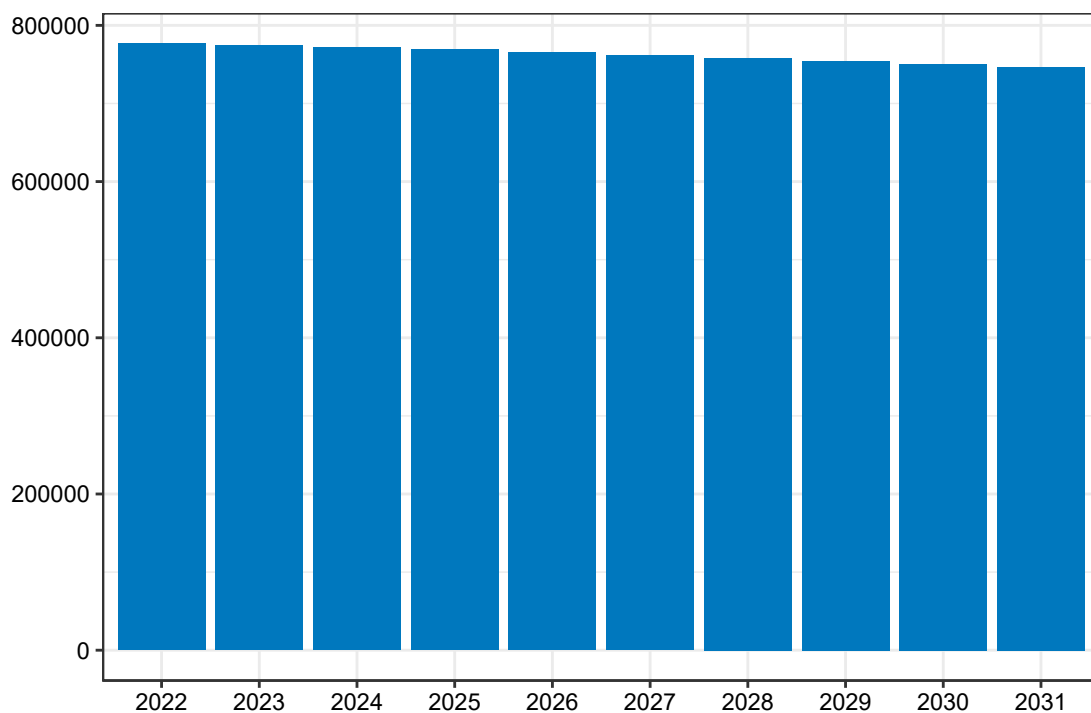
Wykres 3.2.24: Prognozowana zapadalność rejestrowana w Polsce w latach 2022-2031

Opracowanie DAiS na podstawie danych z NFZ

Mapa **3.2.58** prezentuje prognozowaną zapadalność rejestrowaną dla chorób z analizowanej grupy w 2022 roku w podziale na województwa zamieszkania pacjenta. W województwie śląskim wartość tej zmiennej będzie wyniosła 90,99 tys. Dane dla roku 2031 zostały przedstawione na Mapie **3.2.59**.

Mapa 3.2.58: Prognozowana zapadalność rejestrowana (w tys.) w 2022 r. wg województw

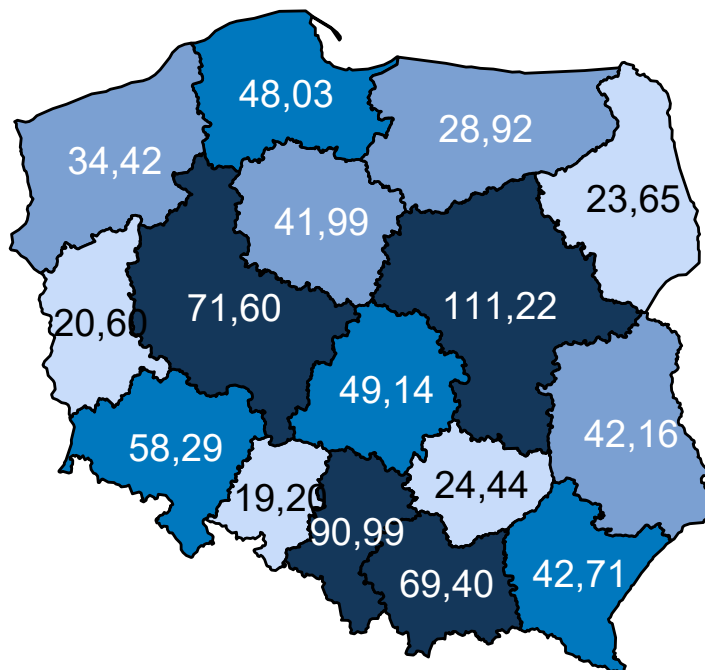

Opracowanie DAiS na podstawie danych z NFZ

Mapa 3.2.59: Prognozowana zapadalność rejestrowana (w tys.) w 2031 r. wg województw

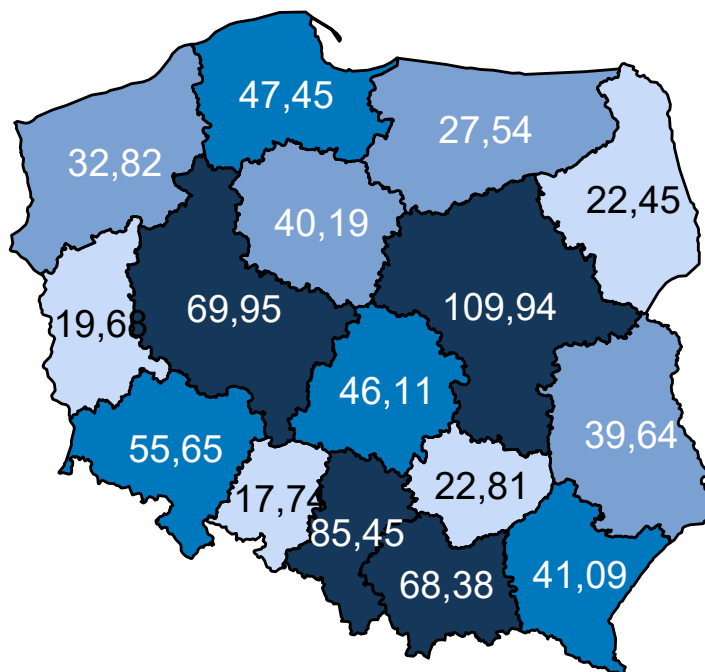

Opracowanie DAiS na podstawie danych z NFZ

Mapa 3.2.60 oraz prezentuje zmianę zapadalności rejestrowanej w poszczególnych województwach. Zakła-

dając wyłącznie zmiany demograficzne prognozuje się, że w województwie śląskim zapadalność rejestrowana w latach 2020–2029 spadnie o -6,49%.

Mapa 3.2.60: Procentowa zmiana zapadalności rejestrowanej w latach 2020–2029 wg województw

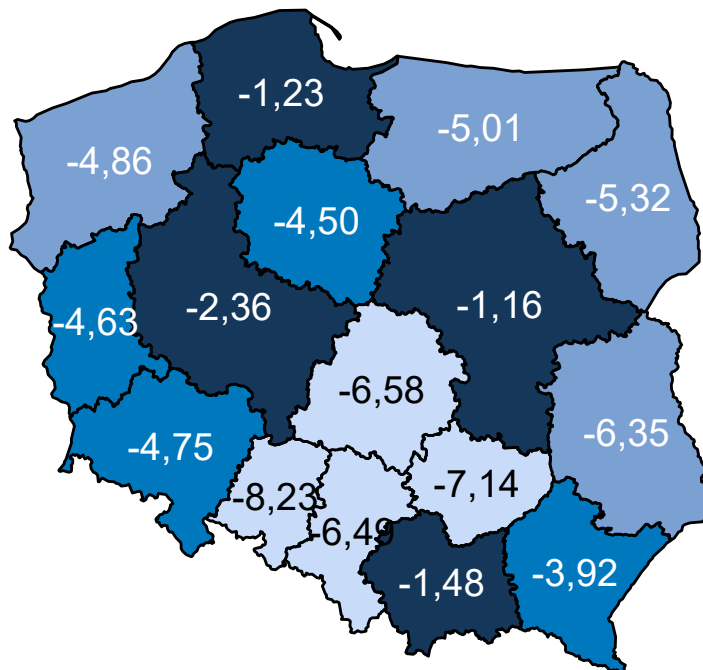

Opracowanie DAiS na podstawie danych z NFZ

Porównanie wariantów prognozy dla analizowanego województwa przedstawia Wykres 3.2.25.

Wykres 3.2.25: Porównanie scenariuszy dot. prognozy zapadalności rejestrowanej dla województwa w latach 2020–2029

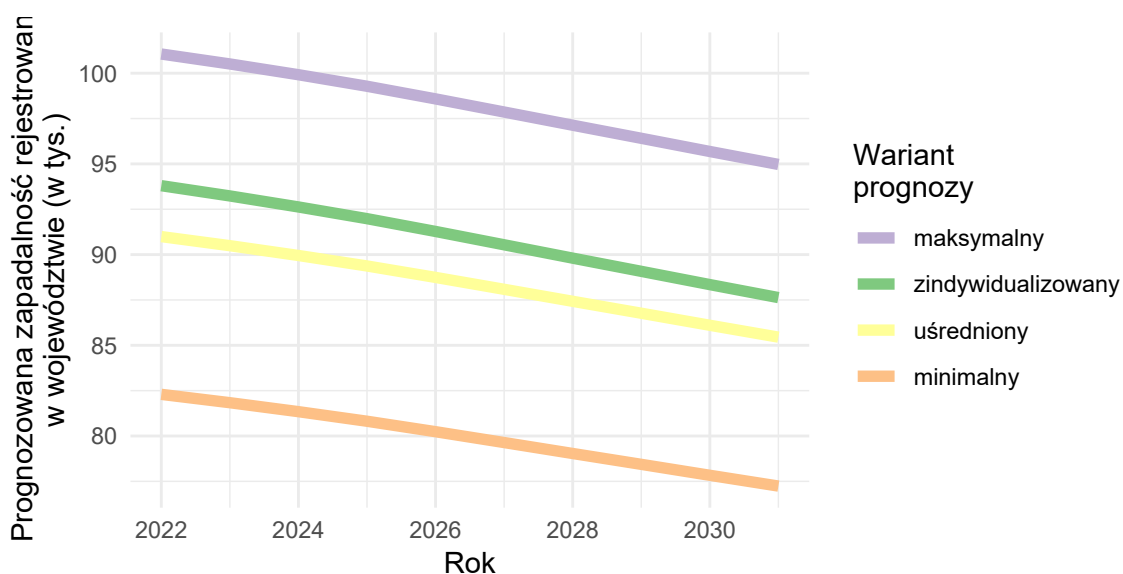

Opracowanie DAiS na podstawie danych z NFZ

Urazy miednicy

Wariant 1 – demograficzny „minimalny”

W latach 2022–2031 dla grupy Urazy miednicy prognozuje się w Polsce wzrost zapadalności rejestrowanej. W roku 2022 zapadalność rejestrowana będzie wynosiła 3,6 tys. i do 2031 r. wzrośnie do 3,9 tys. (wzrost o 8,3 %). Wykres 3.2.26 przedstawia prognozę zapadalności rejestrowanej w Polsce w latach 2022–2031.

Wykres 3.2.26: Prognozowana zapadalność rejestrowana w Polsce w latach 2022-2031

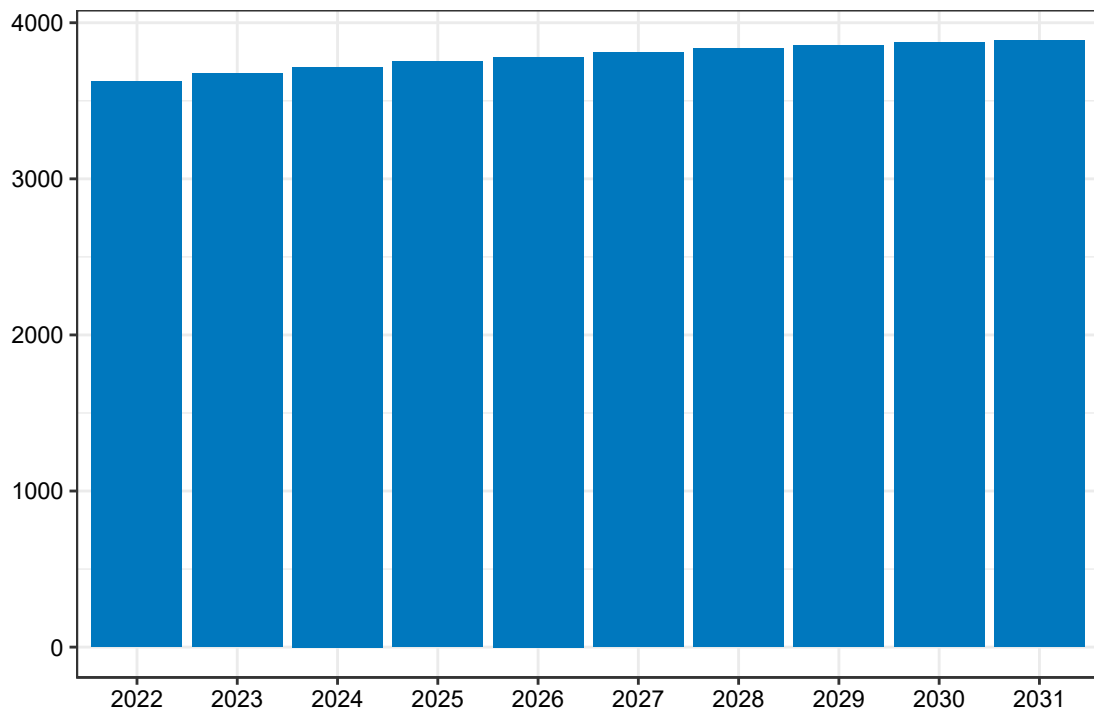

Opracowanie DAiS na podstawie danych z NFZ

Mapa 3.2.61 prezentuje prognozowaną zapadalność rejestrowaną dla chorób z analizowanej grupy w 2022 roku w podziale na województwa zamieszkania pacjenta. W województwie śląskim wartość tej zmiennej będzie wyniosła 0,43 tys. Dane dla roku 2031 zostały przedstawione na Mapie 3.2.62.

Mapa 3.2.61: Prognozowana zapadalność rejestrowana (w tys.) w 2022 r. wg województw

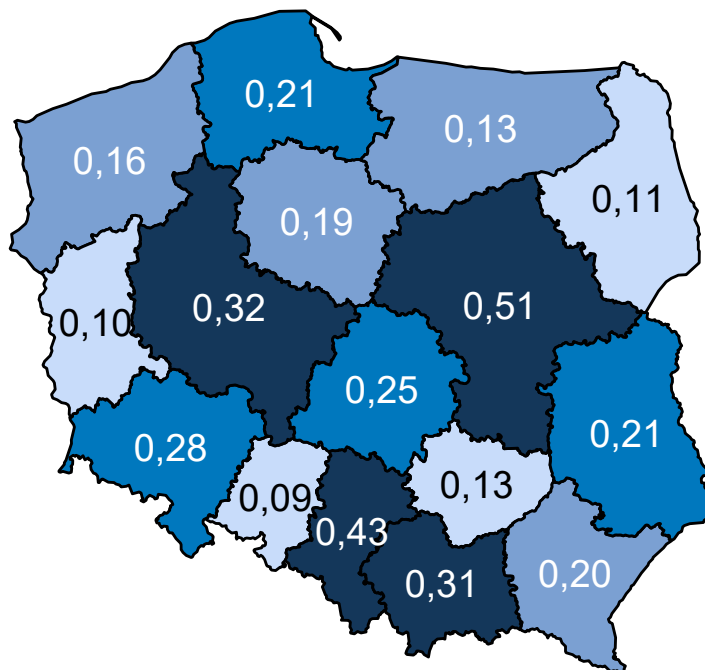

Opracowanie DAiS na podstawie danych z NFZ

Mapa 3.2.62: Prognozowana zapadalność rejestrowana (w tys.) w 2031 r. wg województw

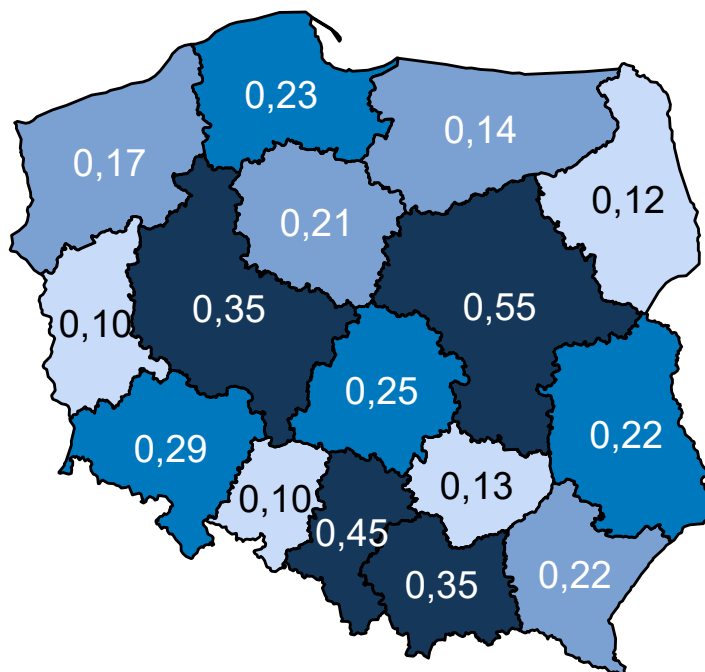

Opracowanie DAiS na podstawie danych z NFZ

Mapa 3.2.63 oraz prezentuje zmianę zapadalności rejestrowanej w poszczególnych województwach. Zakła-

dając wyłącznie zmiany demograficzne prognozuje się, że w województwie śląskim zapadalność rejestrowana w latach 2020–2029 wzrośnie o 5,18%.

Mapa 3.2.63: Procentowa zmiana zapadalności rejestrowanej w latach 2020–2029 wg województw

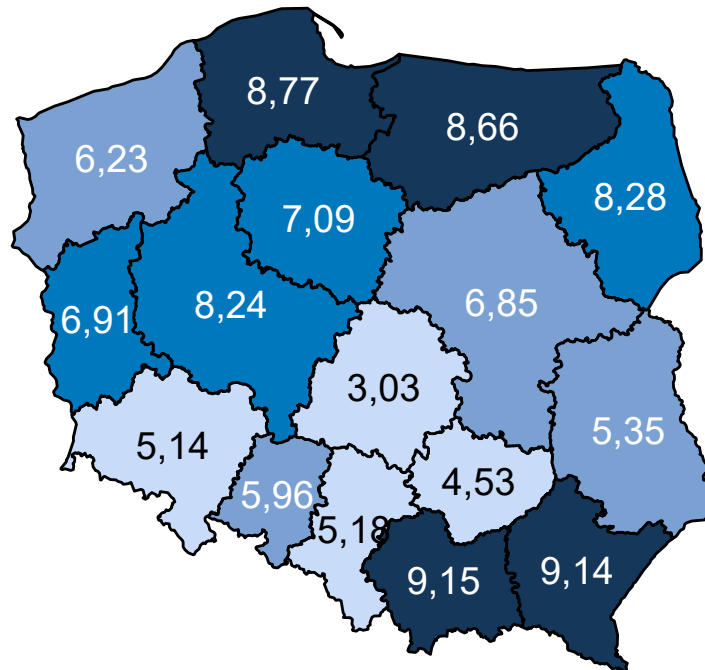

Opracowanie DAiS na podstawie danych z NFZ

Wariant 2 – demograficzny „maksymalny”

W latach 2022–2031 dla grupy Urazy miednicy prognozuje się w Polsce wzrost zapadalności rejestrowanej. W roku 2022 zapadalność rejestrowana będzie wynosiła 11,0 tys. i do 2031 r. wzrośnie do 11,5 tys. (wzrost o 4,5 %). Wykres 3.2.27 przedstawia prognozę zapadalności rejestrowanej w Polsce w latach 2022–2031.

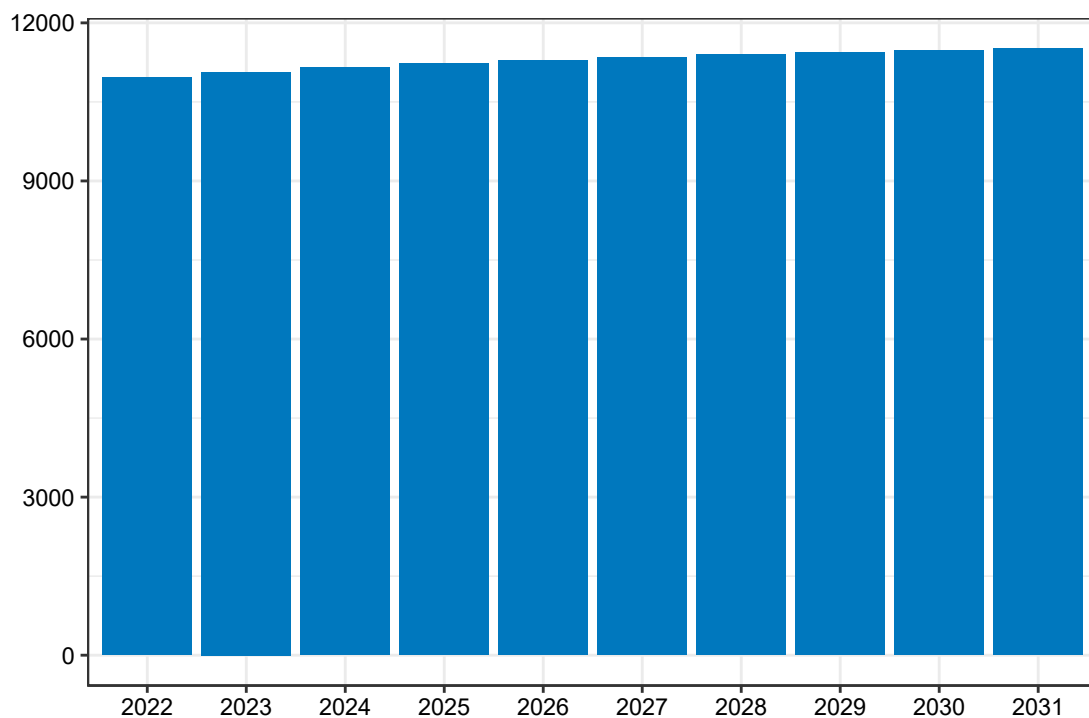
Wykres 3.2.27: Prognozowana zapadalność rejestrowana w Polsce w latach 2022-2031

Opracowanie DAiS na podstawie danych z NFZ

Mapa 3.2.64 prezentuje prognozowaną zapadalność rejestrowaną dla chorób z analizowanej grupy w 2022 roku w podziale na województwa zamieszkania pacjenta. W województwie śląskim wartość tej zmiennej będzie wyniosła 1,30 tys. Dane dla roku 2031 zostały przedstawione na Mapie 3.2.65.

Mapa 3.2.64: Prognozowana zapadalność rejestrowana (w tys.) w 2022 r. wg województw

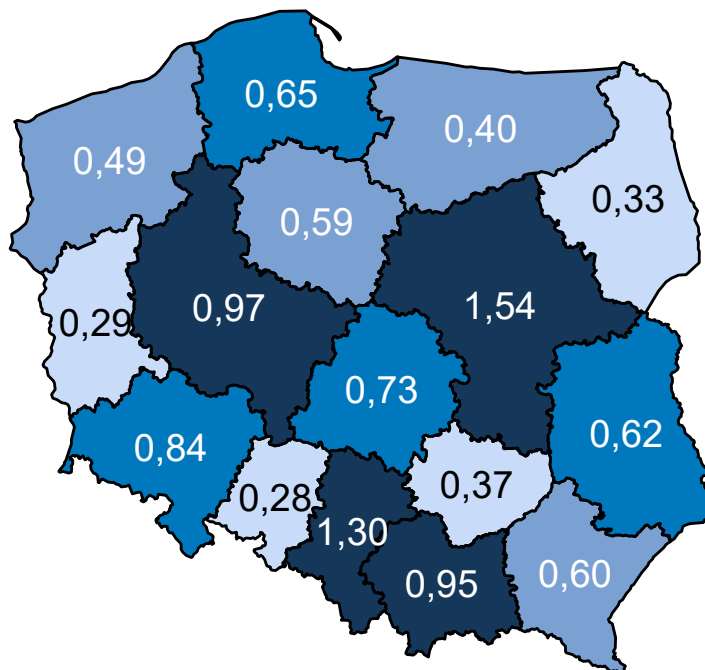

Opracowanie DAiS na podstawie danych z NFZ

Mapa 3.2.65: Prognozowana zapadalność rejestrowana (w tys.) w 2031 r. wg województw

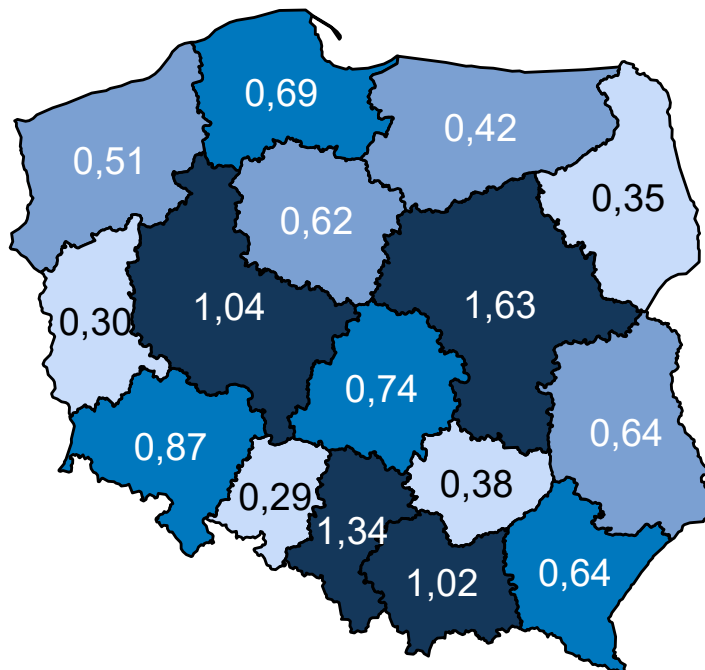

Opracowanie DAiS na podstawie danych z NFZ

Mapa 3.2.66 oraz prezentuje zmianę zapadalności rejestrowanej w poszczególnych województwach. Zakła-

dając wyłącznie zmiany demograficzne prognozuje się, że w województwie śląskim zapadalność rejestrowana w latach 2020–2029 wzrośnie o 2,89%.

Mapa 3.2.66: Procentowa zmiana zapadalności rejestrowanej w latach 2020–2029 wg województw

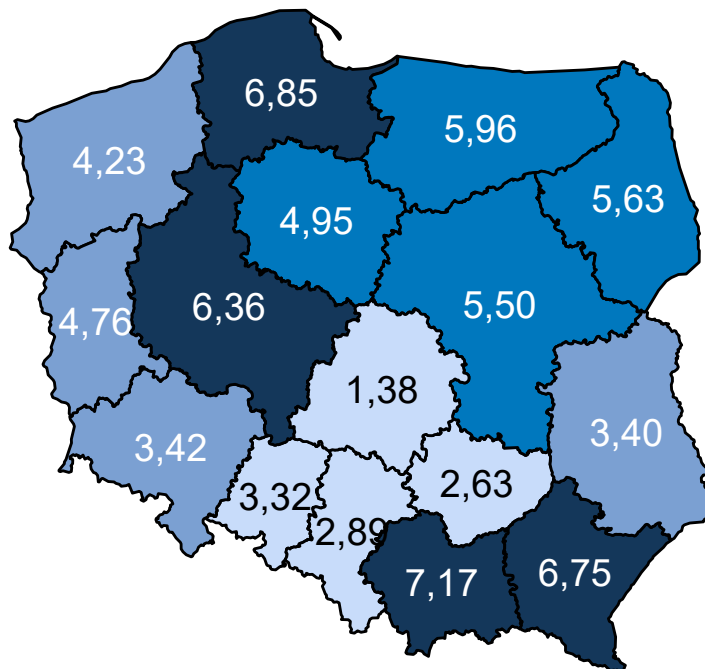

Opracowanie DAiS na podstawie danych z NFZ

Wariant 3 – demograficzny „zidywidualizowany”

W latach 2022–2031 dla grupy Urazy miednicy prognozuje się w Polsce wzrost zapadalności rejestrowanej. W roku 2022 zapadalność rejestrowana będzie wynosiła 7,4 tys. i do 2031 r. wzrośnie do 7,9 tys. (wzrost o 6,8 %). Wykres 3.2.28 przedstawia prognozę zapadalności rejestrowanej w Polsce w latach 2022–2031.

Wykres 3.2.28: Prognozowana zapadalność rejestrowana w Polsce w latach 2022-2031

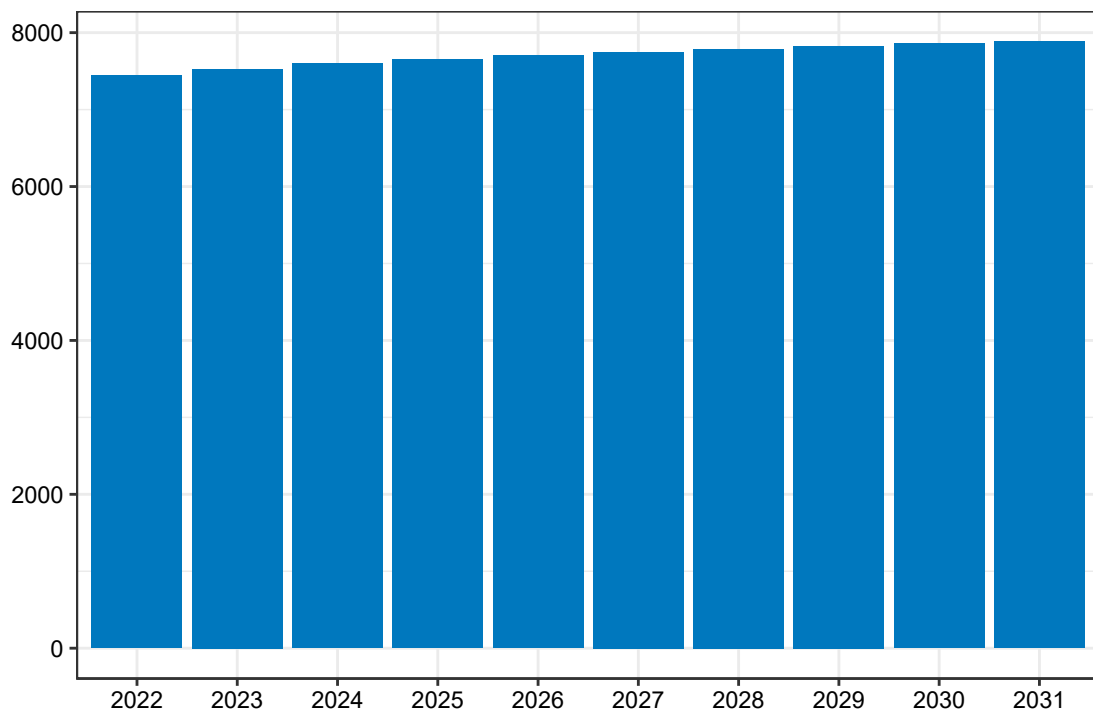

Opracowanie DAiS na podstawie danych z NFZ

Mapa **3.2.67** prezentuje prognozowaną zapadalność rejestrowaną dla chorób z analizowanej grupy w 2022 roku w podziale na województwa zamieszkania pacjenta. W województwie śląskim wartość tej zmiennej będzie wyniosła 1,05 tys. Dane dla roku 2031 zostały przedstawione na Mapie **3.2.68**.

Mapa 3.2.67: Prognozowana zapadalność rejestrowana (w tys.) w 2022 r. wg województw

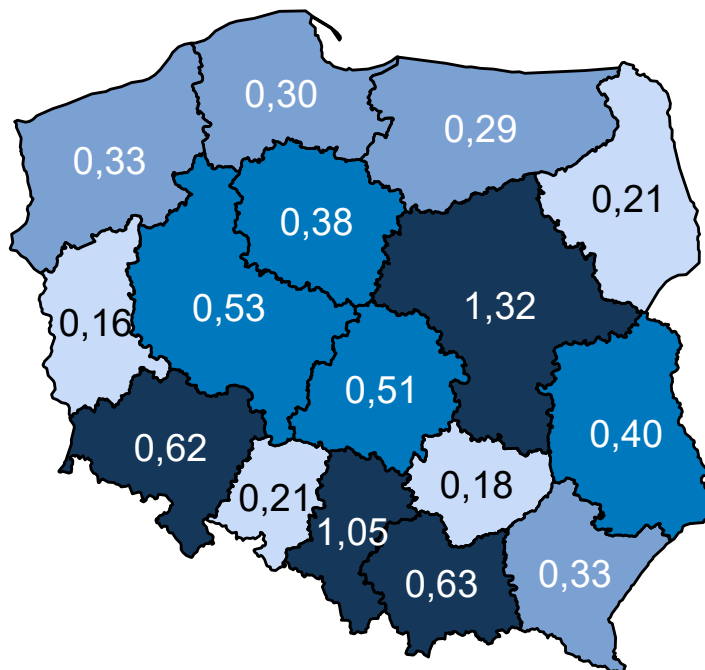

Opracowanie DAiS na podstawie danych z NFZ

Mapa 3.2.68: Prognozowana zapadalność rejestrowana (w tys.) w 2031 r. wg województw

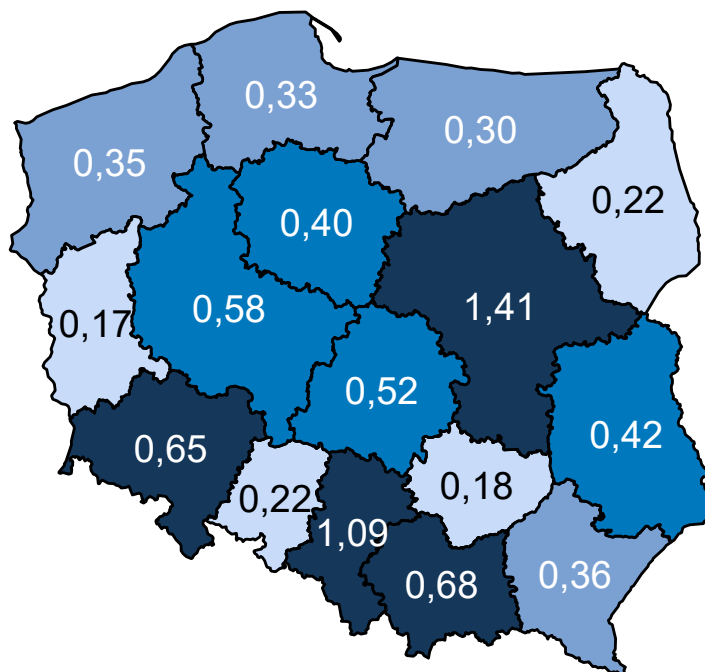

Opracowanie DAiS na podstawie danych z NFZ

Mapa 3.2.69 oraz prezentuje zmianę zapadalności rejestrowanej w poszczególnych województwach. Zakła-

dając wyłącznie zmiany demograficzne prognozuje się, że w województwie śląskim zapadalność rejestrowana w latach 2020–2029 wzrośnie o 3,85%.

Mapa 3.2.69: Procentowa zmiana zapadalności rejestrowanej w latach 2020–2029 wg województw

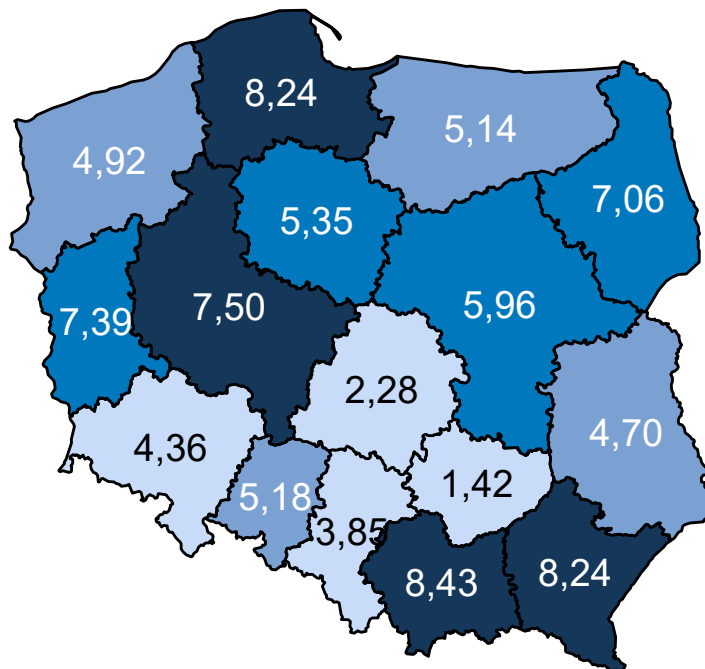

Opracowanie DAiS na podstawie danych z NFZ

Wariant 4 – demograficzny „uśredniony”

W latach 2022–2031 dla grupy Urazy miednicy prognozuje się w Polsce wzrost zapadalności rejestrowanej. W roku 2022 zapadalność rejestrowana będzie wynosiła 7,5 tys. i do 2031 r. wzrośnie do 7,9 tys. (wzrost o 5,3 %). Wykres 3.2.29 przedstawia prognozę zapadalności rejestrowanej w Polsce w latach 2022–2031.

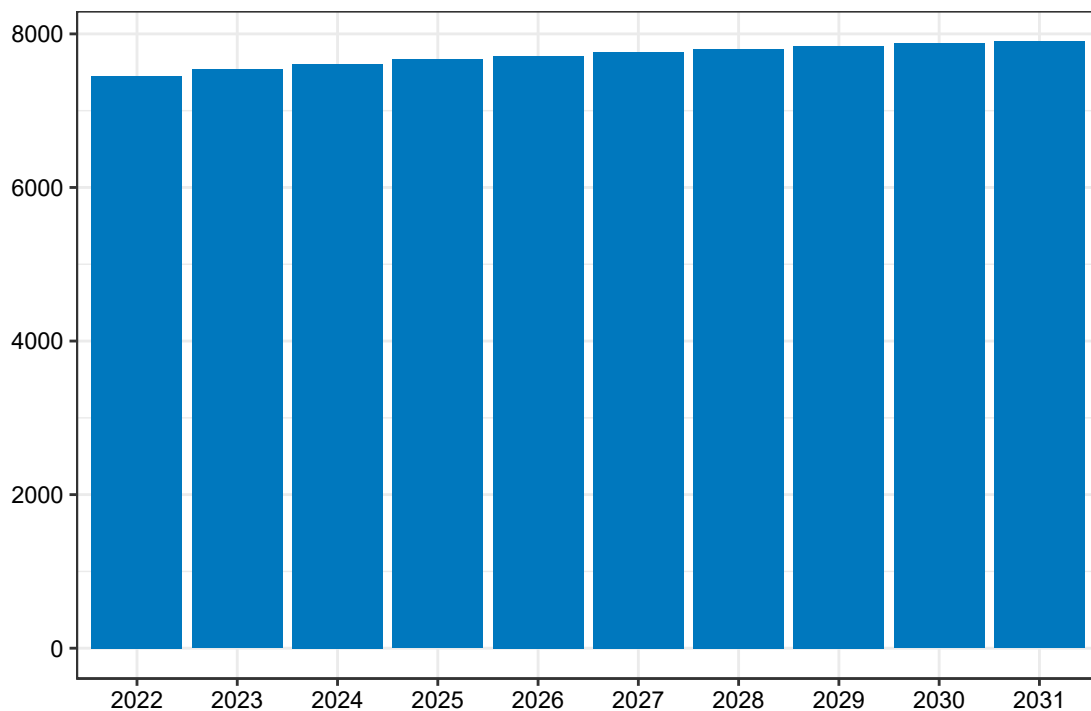
Wykres 3.2.29: Prognozowana zapadalność rejestrowana w Polsce w latach 2022-2031

Opracowanie DAiS na podstawie danych z NFZ

Mapa 3.2.70 prezentuje prognozowaną zapadalność rejestrowaną dla chorób z analizowanej grupy w 2022 roku w podziale na województwa zamieszkania pacjenta. W województwie śląskim wartość tej zmiennej będzie wyniosła 0,91 tys. Dane dla roku 2031 zostały przedstawione na Mapie 3.2.71.

Mapa 3.2.70: Prognozowana zapadalność rejestrowana (w tys.) w 2022 r. wg województw

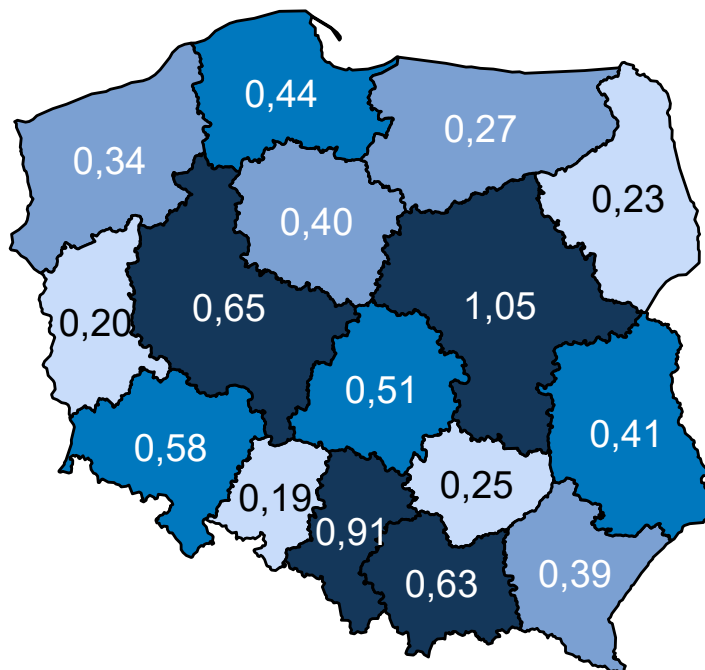

Opracowanie DAiS na podstawie danych z NFZ

Mapa 3.2.71: Prognozowana zapadalność rejestrowana (w tys.) w 2031 r. wg województw

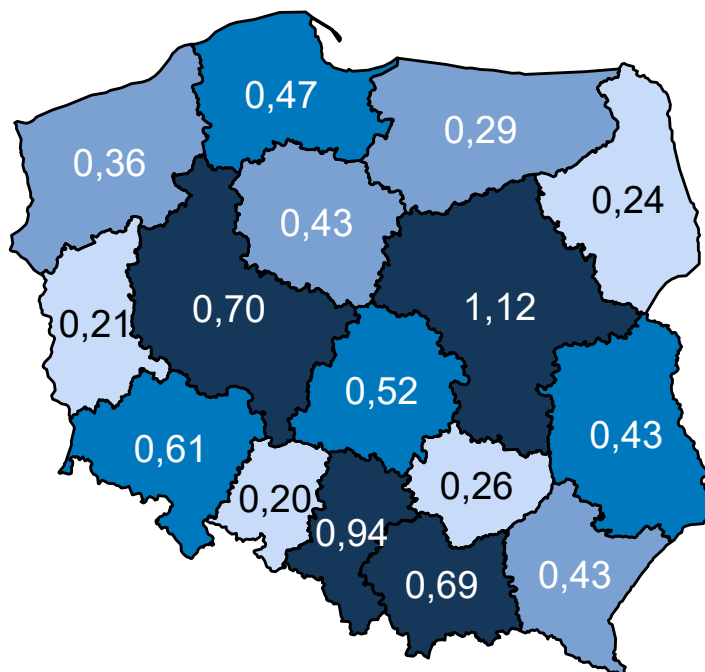

Opracowanie DAiS na podstawie danych z NFZ

Mapa 3.2.72 oraz prezentuje zmianę zapadalności rejestrowanej w poszczególnych województwach. Zakła-

dając wyłącznie zmiany demograficzne prognozuje się, że w województwie śląskim zapadalność rejestrowana w latach 2020–2029 wzrośnie o 3,89%.

Mapa 3.2.72: Procentowa zmiana zapadalności rejestrowanej w latach 2020–2029 wg województw

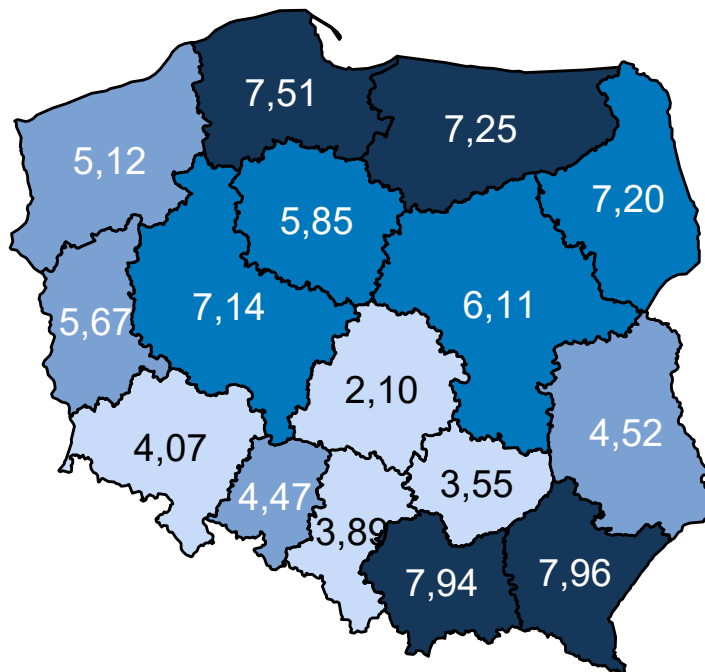

Opracowanie DAiS na podstawie danych z NFZ

Porównanie wariantów prognozy dla analizowanego województwa przedstawia Wykres 3.2.30.

Wykres 3.2.30: Porównanie scenariuszy dot. prognozy zapadalności rejestrowanej dla województwa w latach 2020–2029

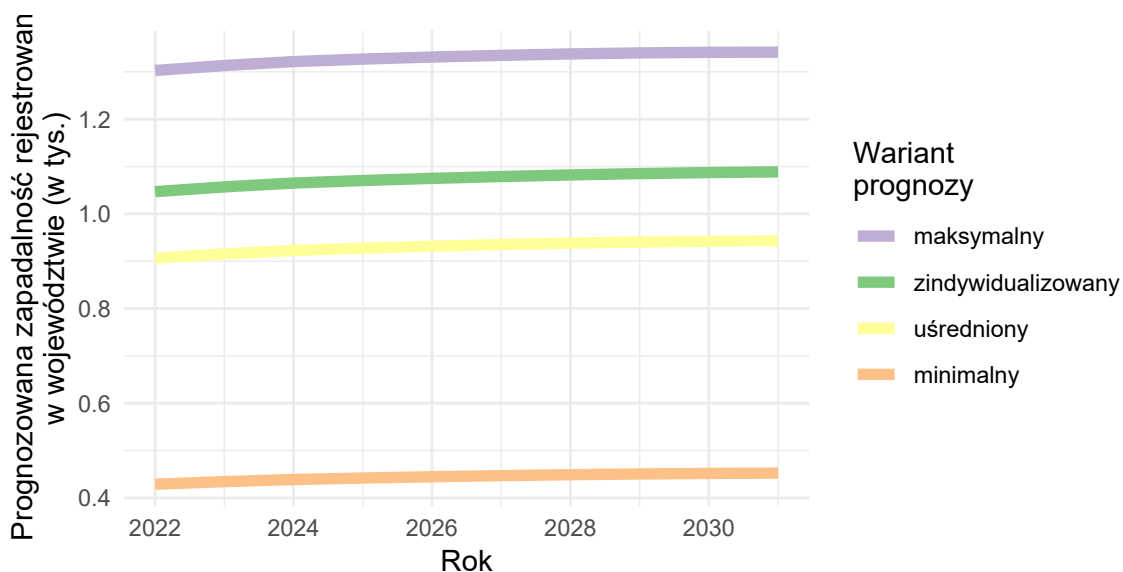

Opracowanie DAiS na podstawie danych z NFZ

Urazy jamy brzusznej

Wariant 1 – demograficzny „minimalny”

W latach 2022–2031 dla grupy Urazy jamy brzusznej prognozuje się w Polsce spadek zapadalności rejestrowanej. W roku 2022 zapadalność rejestrowana będzie wynosiła 53,4 tys. i do 2031 r. spadnie do 51,8 tys. (spadek o -3 %). Wykres 3.2.31 przedstawia prognozę zapadalności rejestrowanej w Polsce w latach 2022–2031.

Wykres 3.2.31: Prognozowana zapadalność rejestrowana w Polsce w latach 2022-2031

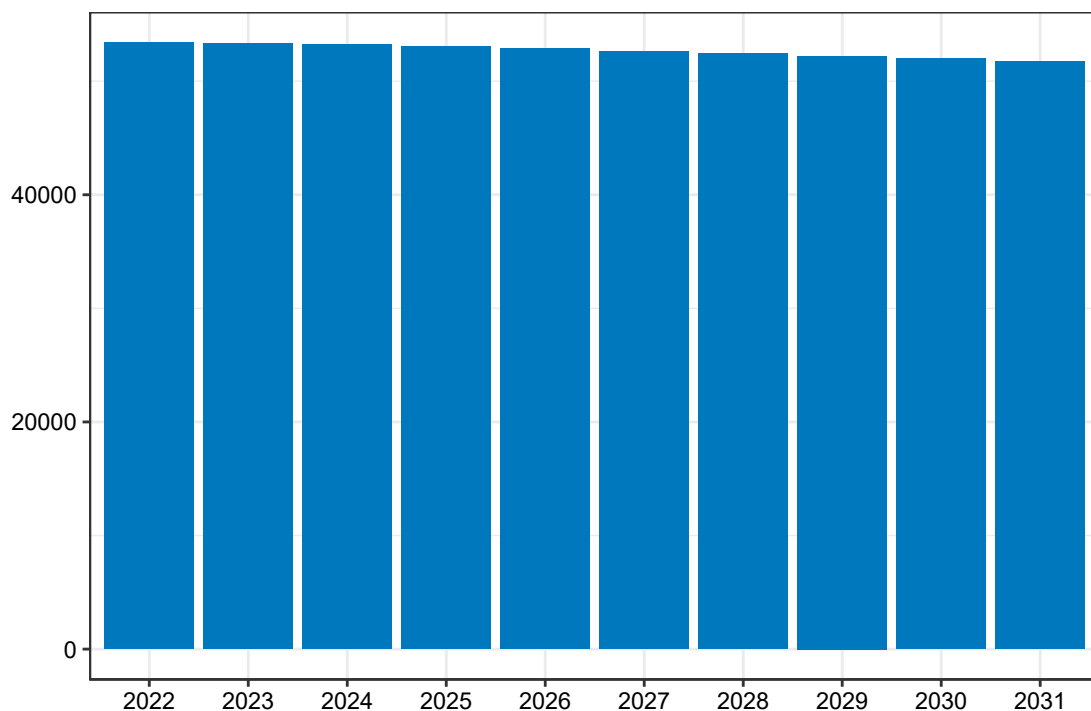

Opracowanie DAiS na podstawie danych z NFZ

Mapa 3.2.73 prezentuje prognozowaną zapadalność rejestrowaną dla chorób z analizowanej grupy w 2022 roku w podziale na województwa zamieszkania pacjenta. W województwie śląskim wartość tej zmiennej będzie wyniosła 6,27 tys. Dane dla roku 2031 zostały przedstawione na Mapie 3.2.74.

Mapa 3.2.73: Prognozowana zapadalność rejestrowana (w tys.) w 2022 r. wg województw

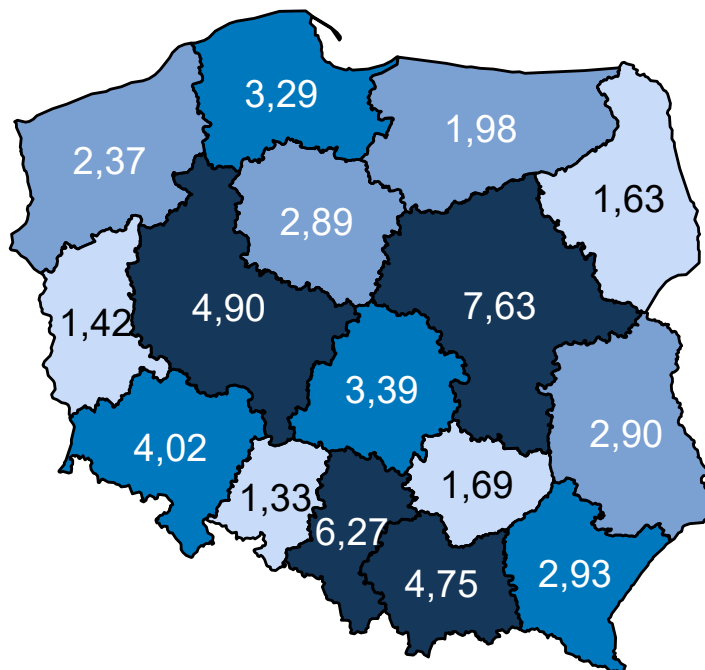

Opracowanie DAiS na podstawie danych z NFZ

Mapa 3.2.74: Prognozowana zapadalność rejestrowana (w tys.) w 2031 r. wg województw

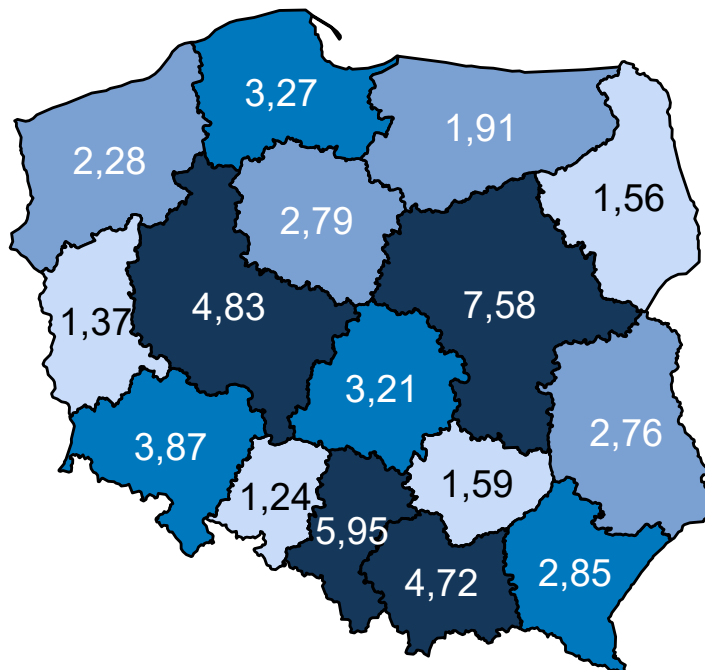

Opracowanie DAiS na podstawie danych z NFZ

Mapa 3.2.75 oraz prezentuje zmianę zapadalności rejestrowanej w poszczególnych województwach. Zakła-

dając wyłącznie zmiany demograficzne prognozuje się, że w województwie śląskim zapadalność rejestrowana w latach 2020–2029 spadnie o -5,51%.

Mapa 3.2.75: Procentowa zmiana zapadalności rejestrowanej w latach 2020–2029 wg województw

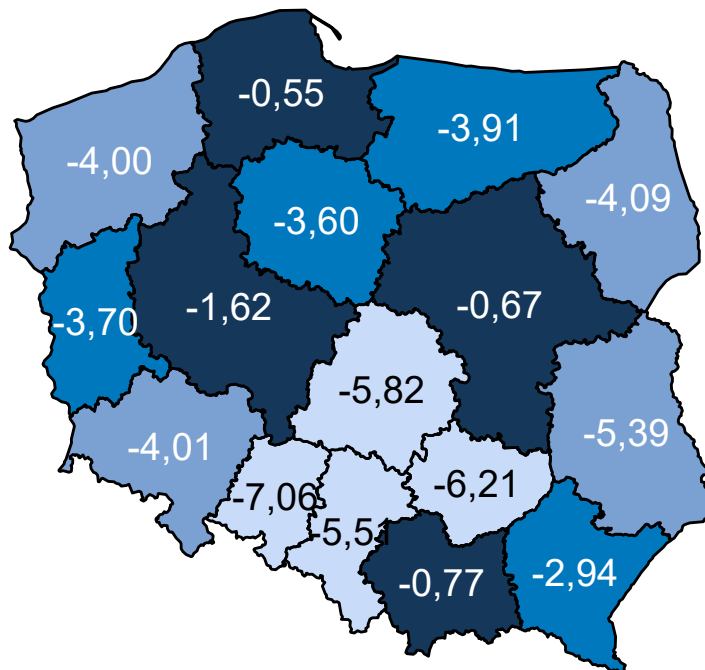

Opracowanie DAiS na podstawie danych z NFZ

Wariant 2 – demograficzny „maksymalny”

W latach 2022–2031 dla grupy Urazy jamy brzusznej prognozuje się w Polsce spadek zapadalności rejestrowanej. W roku 2022 zapadalność rejestrowana będzie wynosiła 87,8 tys. i do 2031 r. spadnie do 85,5 tys. (spadek o -2,6 %). Wykres 3.2.32 przedstawia prognozę zapadalności rejestrowanej w Polsce w latach 2022–2031.

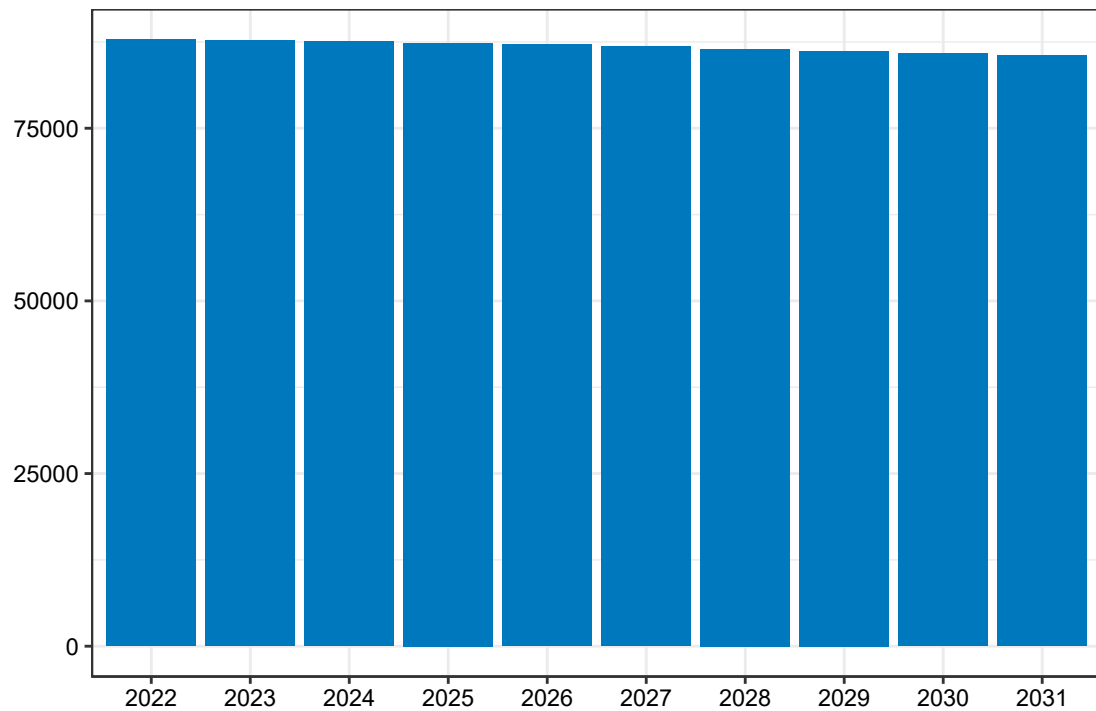
Wykres 3.2.32: Prognozowana zapadalność rejestrowana w Polsce w latach 2022-2031

Opracowanie DAiS na podstawie danych z NFZ

Mapa **3.2.76** prezentuje prognozowaną zapadalność rejestrowaną dla chorób z analizowanej grupy w 2022 roku w podziale na województwa zamieszkania pacjenta. W województwie śląskim wartość tej zmiennej będzie wyniosła 10,29 tys. Dane dla roku 2031 zostały przedstawione na Mapie **3.2.77**.

Mapa 3.2.76: Prognozowana zapadalność rejestrowana (w tys.) w 2022 r. wg województw

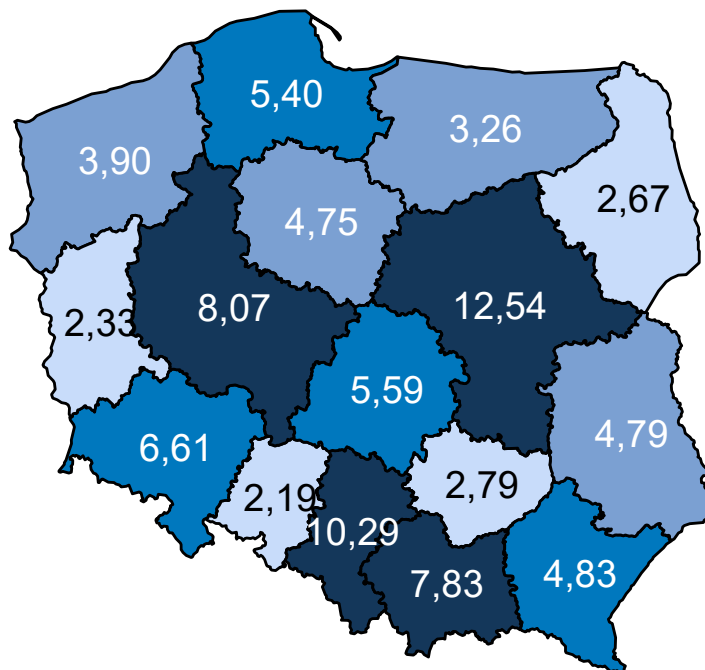

Opracowanie DAiS na podstawie danych z NFZ

Mapa 3.2.77: Prognozowana zapadalność rejestrowana (w tys.) w 2031 r. wg województw

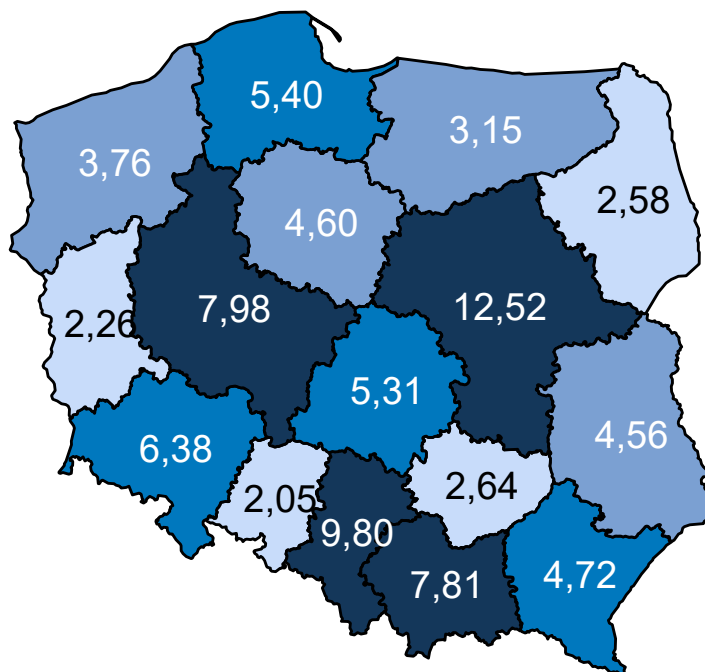

Opracowanie DAiS na podstawie danych z NFZ

Mapa 3.2.78 oraz prezentuje zmianę zapadalności rejestrowanej w poszczególnych województwach. Zakła-

dając wyłącznie zmiany demograficzne prognozuje się, że w województwie śląskim zapadalność rejestrowana w latach 2020–2029 spadnie o -5,05%.

Mapa 3.2.78: Procentowa zmiana zapadalności rejestrowanej w latach 2020–2029 wg województw

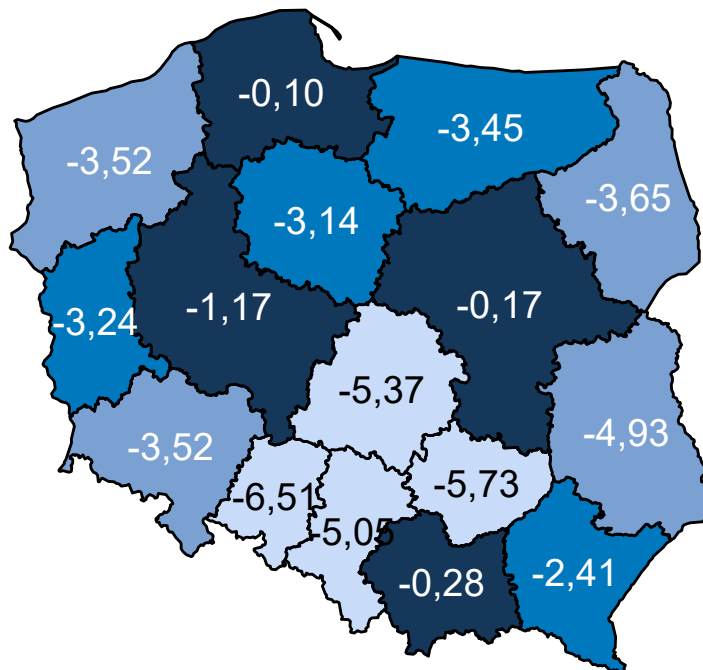

Opracowanie DAiS na podstawie danych z NFZ

Wariant 3 – demograficzny „zidywidualizowany”

W latach 2022–2031 dla grupy Urazy jamy brzusznej prognozuje się w Polsce spadek zapadalności rejestrowanej. W roku 2022 zapadalność rejestrowana będzie wynosiła 69,1 tys. i do 2031 r. spadnie do 67,2 tys. (spadek o -2.7 %). Wykres 3.2.33 przedstawia prognozę zapadalności rejestrowanej w Polsce w latach 2022–2031.

Wykres 3.2.33: Prognozowana zapadalność rejestrowana w Polsce w latach 2022-2031

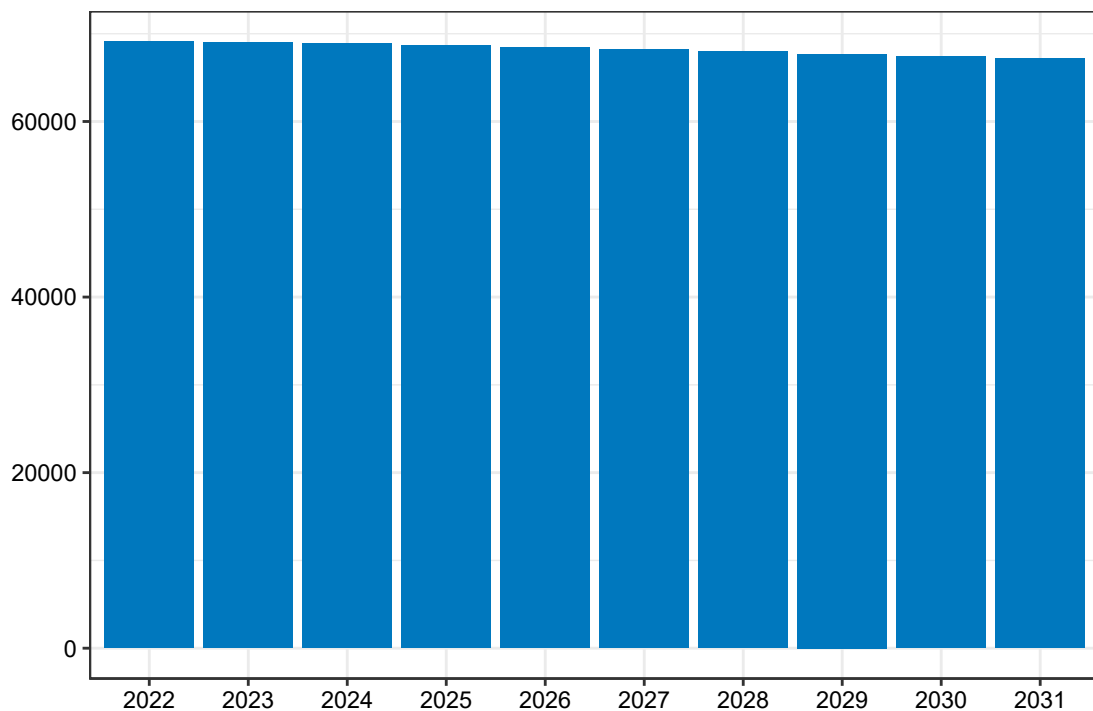

Opracowanie DAiS na podstawie danych z NFZ

Mapa **3.2.79** prezentuje prognozowaną zapadalność rejestrowaną dla chorób z analizowanej grupy w 2022 roku w podziale na województwa zamieszkania pacjenta. W województwie śląskim wartość tej zmiennej będzie wyniosła 8,71 tys. Dane dla roku 2031 zostały przedstawione na Mapie **3.2.80**.

Mapa 3.2.79: Prognozowana zapadalność rejestrowana (w tys.) w 2022 r. wg województw

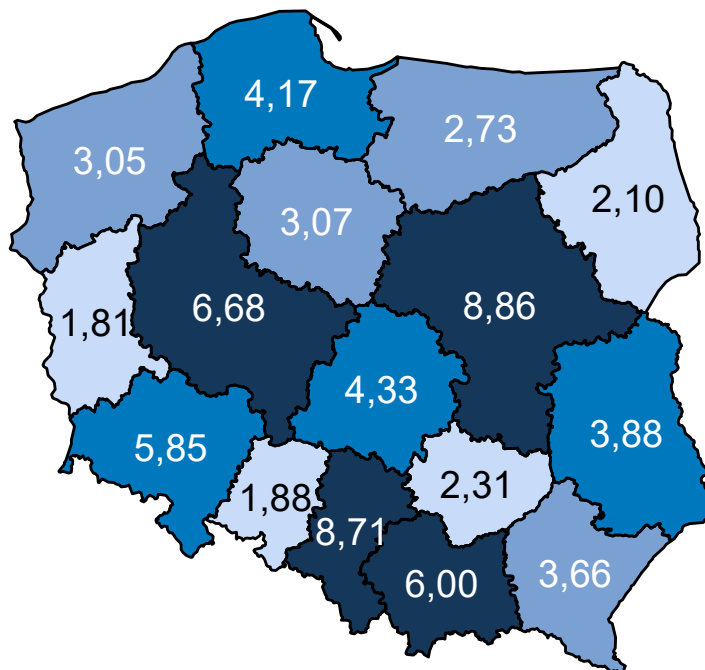

Opracowanie DAiS na podstawie danych z NFZ

Mapa 3.2.80: Prognozowana zapadalność rejestrowana (w tys.) w 2031 r. wg województw

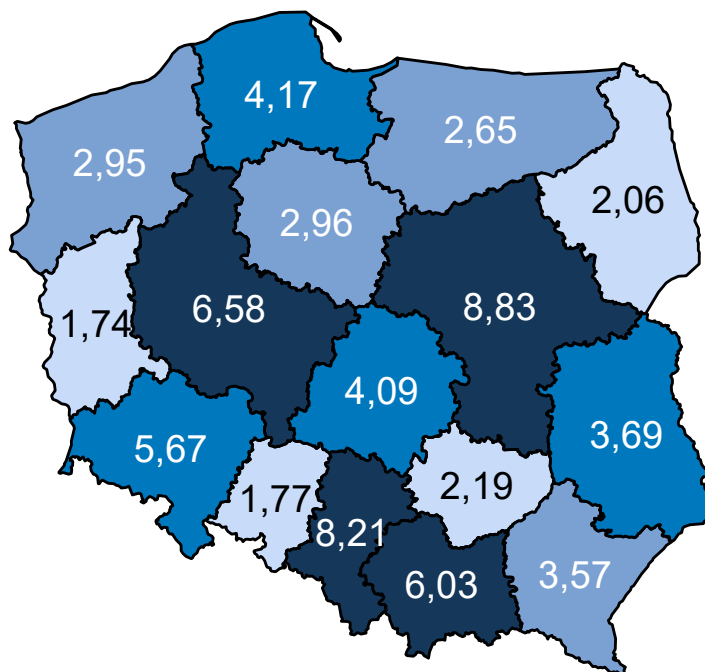

Opracowanie DAiS na podstawie danych z NFZ

Mapa 3.2.81 oraz prezentuje zmianę zapadalności rejestrowanej w poszczególnych województwach. Zakła-

dając wyłącznie zmiany demograficzne prognozuje się, że w województwie śląskim zapadalność rejestrowana w latach 2020–2029 spadnie o -6,06%.

Mapa 3.2.81: Procentowa zmiana zapadalności rejestrowanej w latach 2020–2029 wg województw

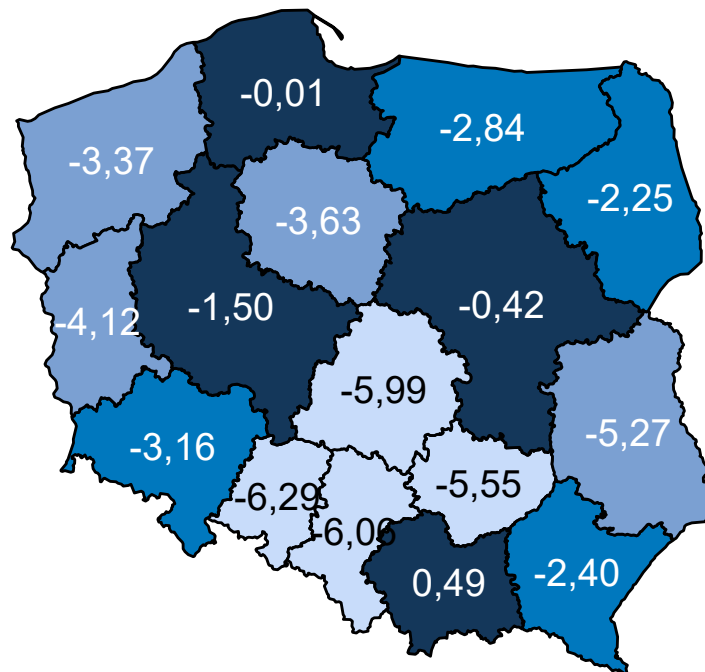

Opracowanie DAiS na podstawie danych z NFZ

Wariant 4 – demograficzny „uśredniony”

W latach 2022–2031 dla grupy Urazy jamy brzusznej prognozuje się w Polsce spadek zapadalności rejestrowanej. W roku 2022 zapadalność rejestrowana będzie wynosiła 69,1 tys. i do 2031 r. spadnie do 67,2 tys. (spadek o -2,7 %). Wykres 3.2.34 przedstawia prognozę zapadalności rejestrowanej w Polsce w latach 2022–2031.

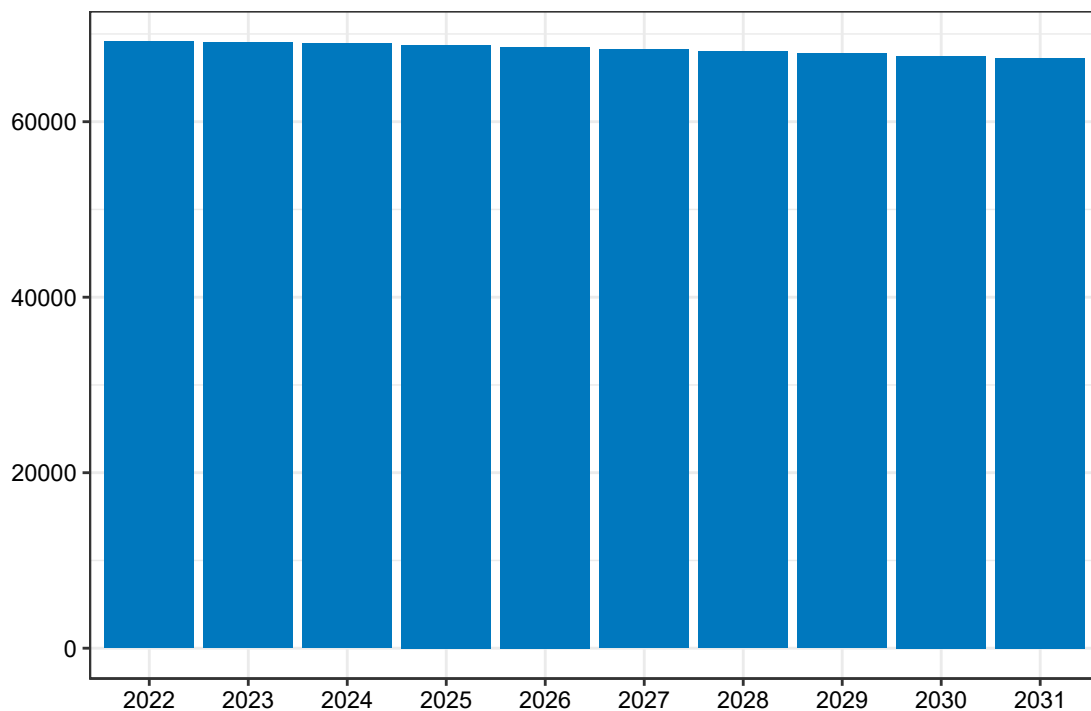
Wykres 3.2.34: Prognozowana zapadalność rejestrowana w Polsce w latach 2022-2031

Opracowanie DAiS na podstawie danych z NFZ

Mapa **3.2.82** prezentuje prognozowaną zapadalność rejestrowaną dla chorób z analizowanej grupy w 2022 roku w podziale na województwa zamieszkania pacjenta. W województwie śląskim wartość tej zmiennej będzie wyniosła 8,16 tys. Dane dla roku 2031 zostały przedstawione na Mapie **3.2.83**.

Mapa 3.2.82: Prognozowana zapadalność rejestrowana (w tys.) w 2022 r. wg województw

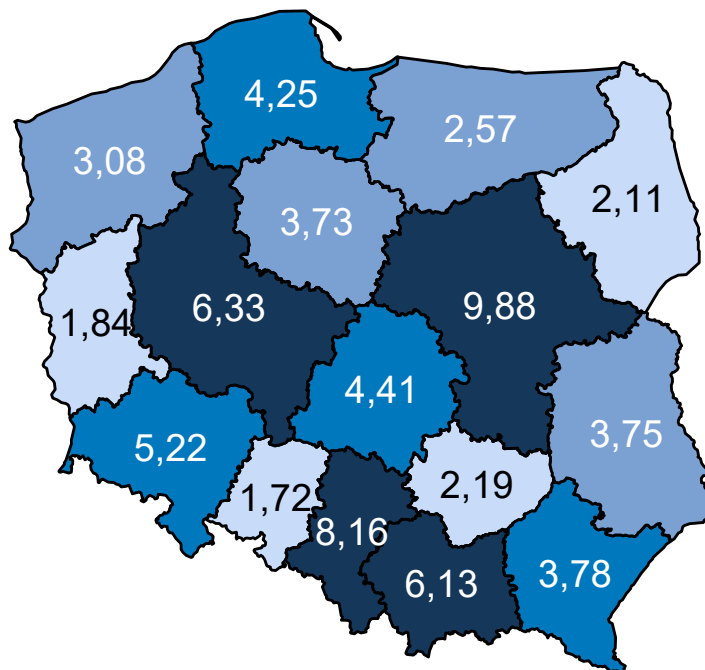

Opracowanie DAiS na podstawie danych z NFZ

Mapa 3.2.83: Prognozowana zapadalność rejestrowana (w tys.) w 2031 r. wg województw

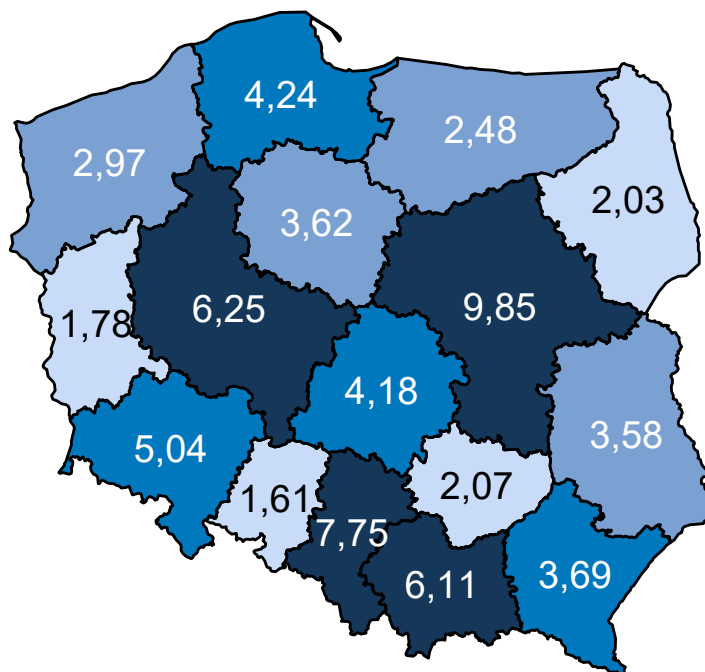

Opracowanie DAiS na podstawie danych z NFZ

Mapa 3.2.84 oraz prezentuje zmianę zapadalności rejestrowanej w poszczególnych województwach. Zakła-

dając wyłącznie zmiany demograficzne prognozuje się, że w województwie śląskim zapadalność rejestrowana w latach 2020–2029 spadnie o -5,22%.

Mapa 3.2.84: Procentowa zmiana zapadalności rejestrowanej w latach 2020–2029 wg województw

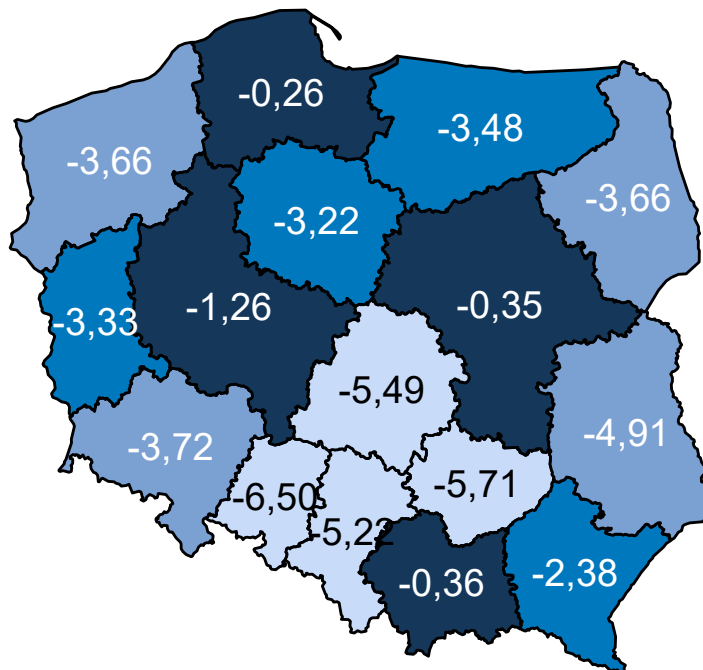

Opracowanie DAiS na podstawie danych z NFZ

Porównanie wariantów prognozy dla analizowanego województwa przedstawia Wykres 3.2.35.

Wykres 3.2.35: Porównanie scenariuszy dot. prognozy zapadalności rejestrowanej dla województwa w latach 2020–2029

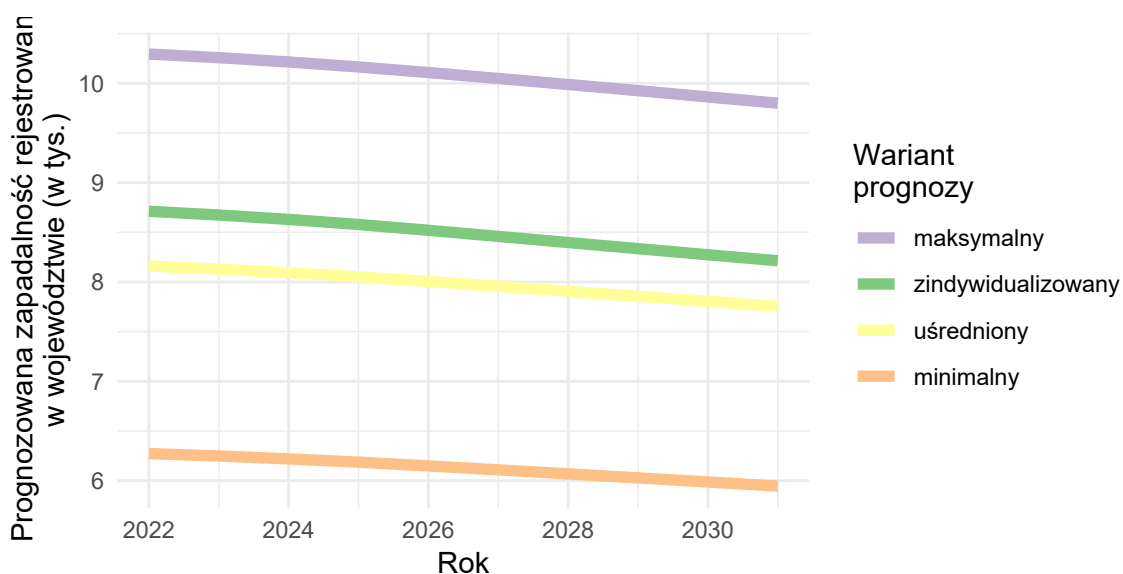

Opracowanie DAiS na podstawie danych z NFZ

Inne urazy

Wariant 1 – demograficzny „minimalny”

W latach 2022–2031 dla grupy Inne urazy prognozuje się w Polsce spadek zapadalności rejestrowanej. W roku 2022 zapadalność rejestrowana będzie wynosiła 57,8 tys. i do 2031 r. spadnie do 55,2 tys. (spadek o -4.5 %). Wykres 3.2.36 przedstawia prognozę zapadalności rejestrowanej w Polsce w latach 2022–2031.

Wykres 3.2.36: Prognozowana zapadalność rejestrowana w Polsce w latach 2022-2031

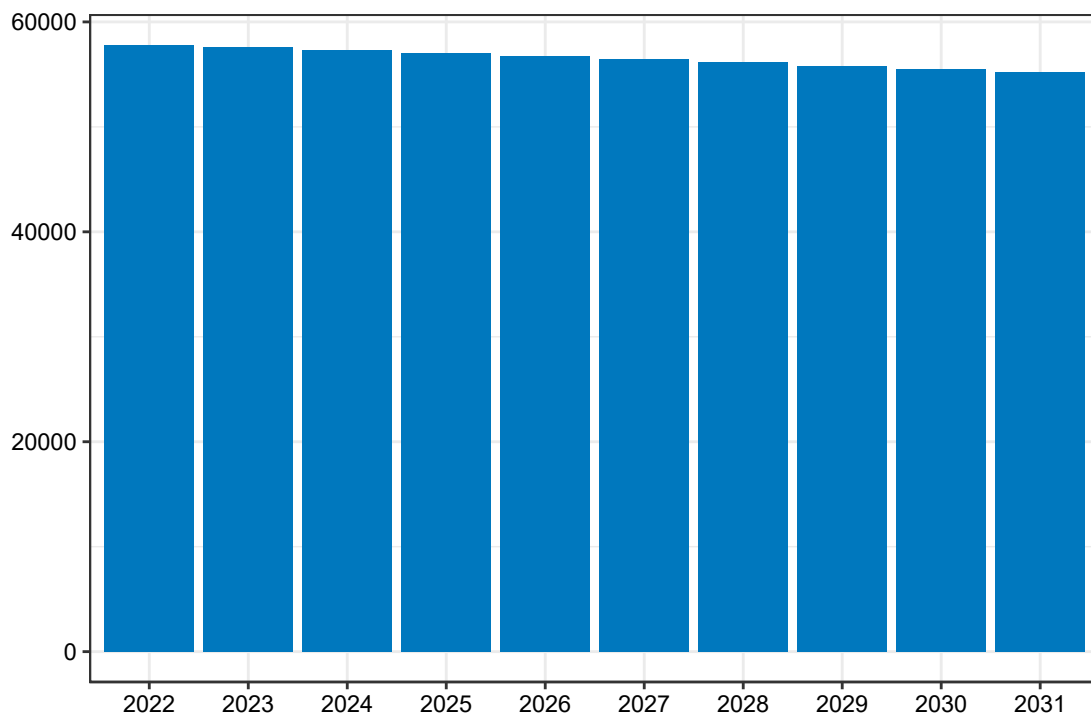

Opracowanie DAiS na podstawie danych z NFZ

Mapa 3.2.85 prezentuje prognozowaną zapadalność rejestrowaną dla chorób z analizowanej grupy w 2022 roku w podziale na województwa zamieszkania pacjenta. W województwie śląskim wartość tej zmiennej będzie wyniosła 6,87 tys. Dane dla roku 2031 zostały przedstawione na Mapie 3.2.86.

Mapa 3.2.85: Prognozowana zapadalność rejestrowana (w tys.) w 2022 r. wg województw

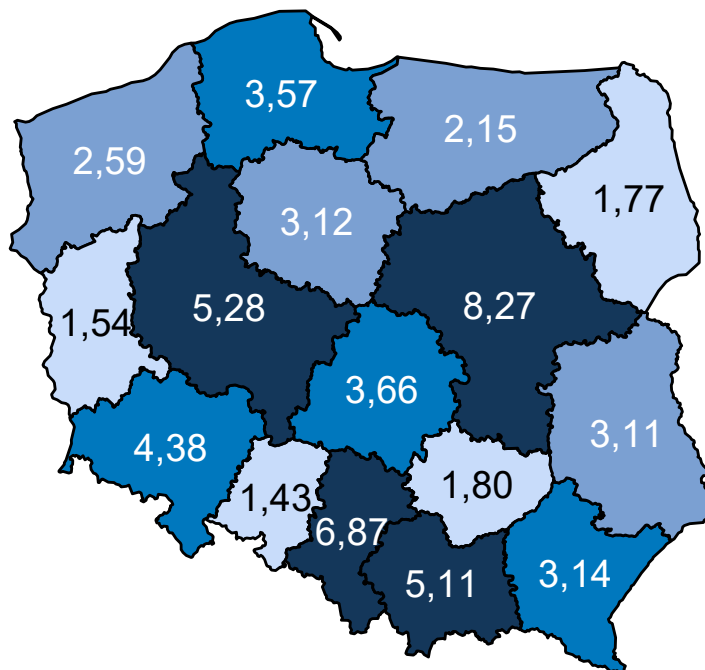

Opracowanie DAiS na podstawie danych z NFZ

Mapa 3.2.86: Prognozowana zapadalność rejestrowana (w tys.) w 2031 r. wg województw

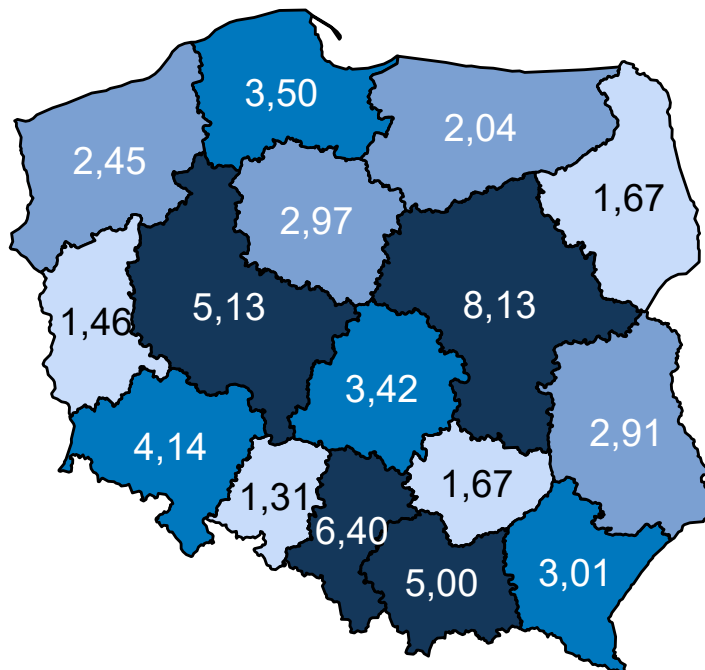

Opracowanie DAiS na podstawie danych z NFZ

Mapa 3.2.87 oraz prezentuje zmianę zapadalności rejestrowanej w poszczególnych województwach. Zakła-

dając wyłącznie zmiany demograficzne prognozuje się, że w województwie śląskim zapadalność rejestrowana w latach 2020–2029 spadnie o -7,24%.

Mapa 3.2.87: Procentowa zmiana zapadalności rejestrowanej w latach 2020–2029 wg województw

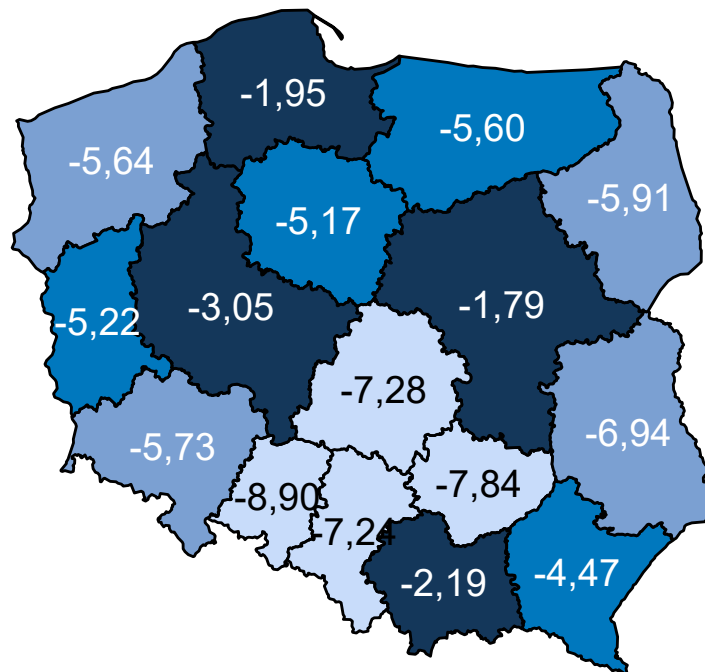

Opracowanie DAiS na podstawie danych z NFZ

Wariant 2 – demograficzny „maksymalny”

W latach 2022–2031 dla grupy Inne urazy prognozuje się w Polsce spadek zapadalności rejestrowanej. W roku 2022 zapadalność rejestrowana będzie wynosiła 129,9 tys. i do 2031 r. spadnie do 124,1 tys. (spadek o -4.5 %). Wykres 3.2.37 przedstawia prognozę zapadalności rejestrowanej w Polsce w latach 2022–2031.

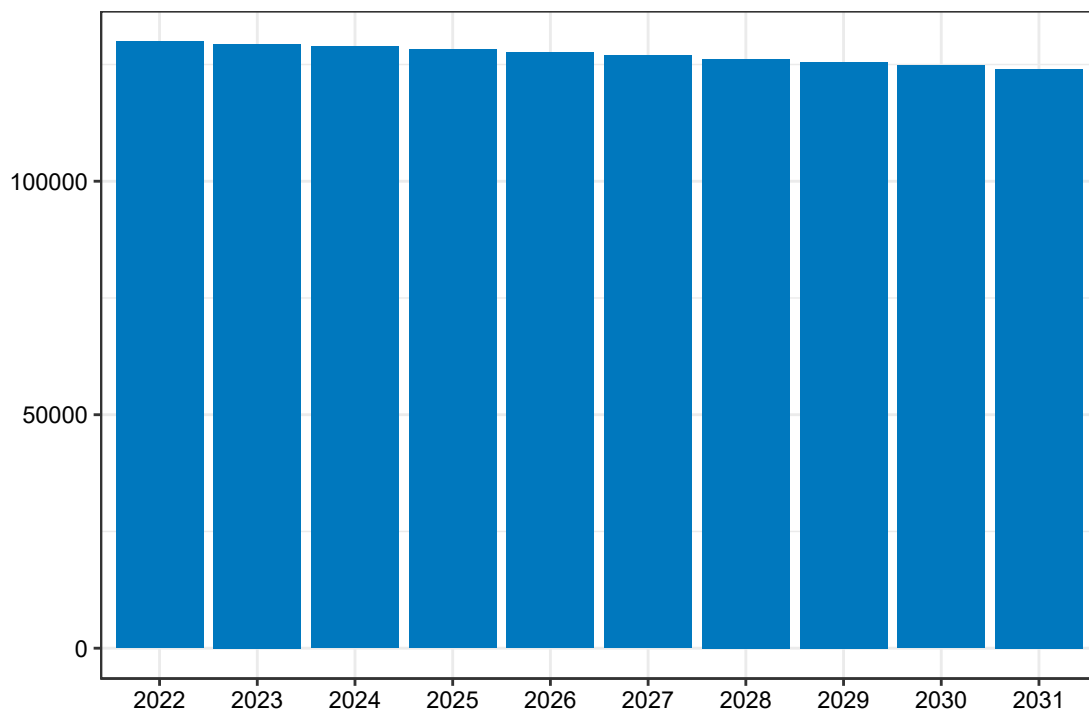
Wykres 3.2.37: Prognozowana zapadalność rejestrowana w Polsce w latach 2022-2031

Opracowanie DAiS na podstawie danych z NFZ

Mapa 3.2.88 prezentuje prognozowaną zapadalność rejestrowaną dla chorób z analizowanej grupy w 2022 roku w podziale na województwa zamieszkania pacjenta. W województwie śląskim wartość tej zmiennej będzie wyniosła 15,55 tys. Dane dla roku 2031 zostały przedstawione na Mapie 3.2.89.

Mapa 3.2.88: Prognozowana zapadalność rejestrowana (w tys.) w 2022 r. wg województw

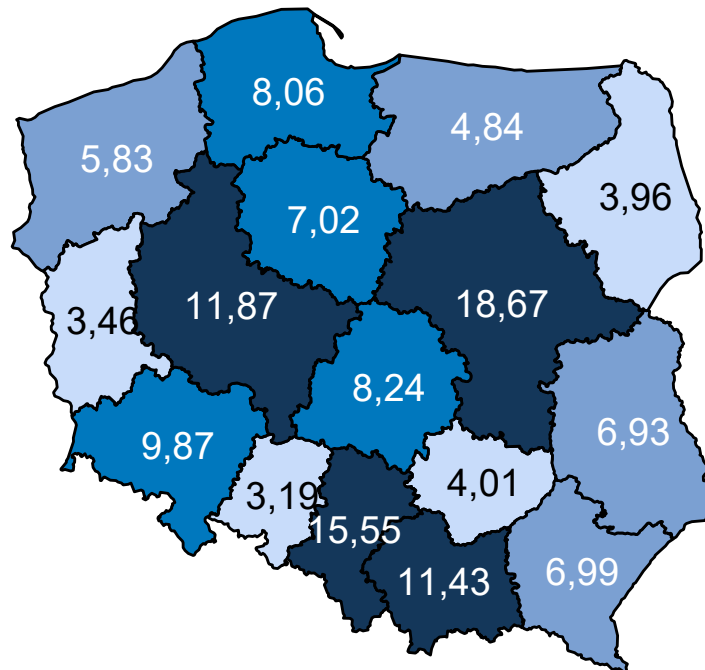

Opracowanie DAiS na podstawie danych z NFZ

Mapa 3.2.89: Prognozowana zapadalność rejestrowana (w tys.) w 2031 r. wg województw

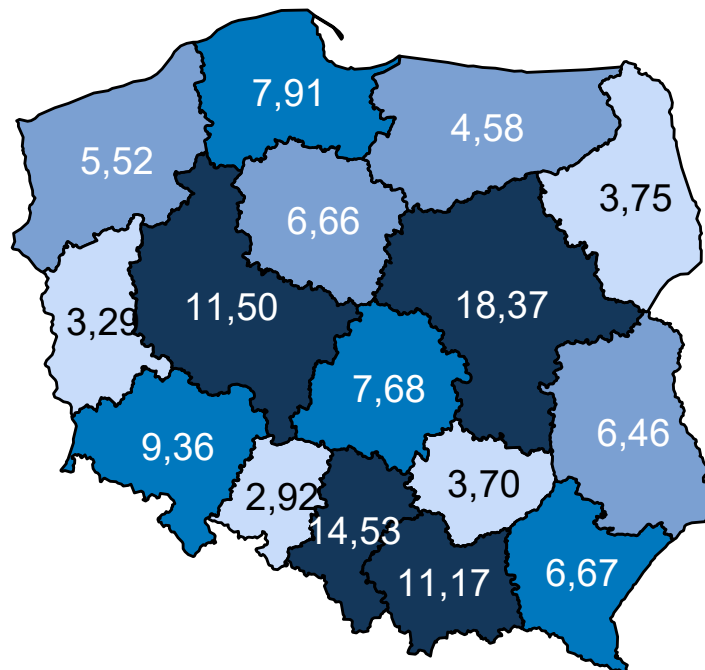

Opracowanie DAiS na podstawie danych z NFZ

Mapa 3.2.90 oraz prezentuje zmianę zapadalności rejestrowanej w poszczególnych województwach. Zakła-

dając wyłącznie zmiany demograficzne prognozuje się, że w województwie śląskim zapadalność rejestrowana w latach 2020–2029 spadnie o -7,05%.

Mapa 3.2.90: Procentowa zmiana zapadalności rejestrowanej w latach 2020–2029 wg województw

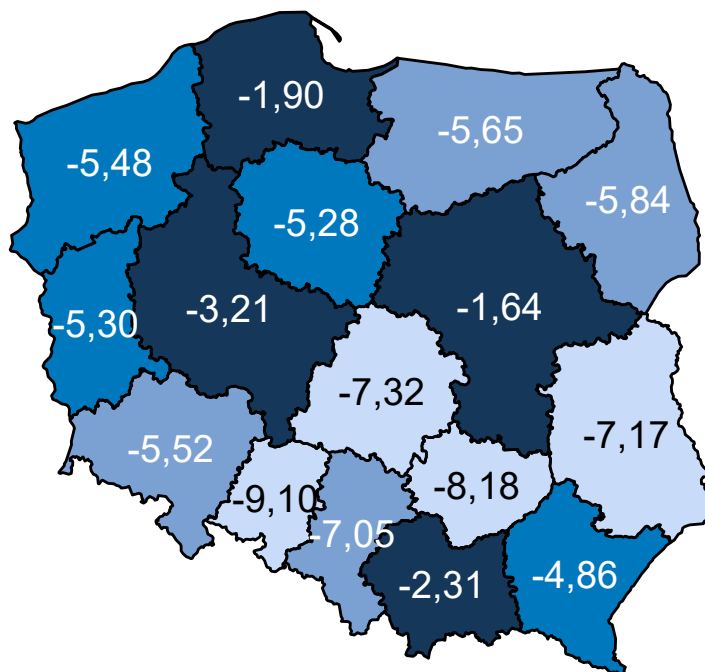

Opracowanie DAiS na podstawie danych z NFZ

Wariant 3 – demograficzny „zidywidualizowany”

W latach 2022–2031 dla grupy Inne urazy prognozuje się w Polsce spadek zapadalności rejestrowanej. W roku 2022 zapadalność rejestrowana będzie wynosiła 90,0 tys. i do 2031 r. spadnie do 85,7 tys. (spadek o -4.8 %). Wykres 3.2.38 przedstawia prognozę zapadalności rejestrowanej w Polsce w latach 2022–2031.

Wykres 3.2.38: Prognozowana zapadalność rejestrowana w Polsce w latach 2022-2031

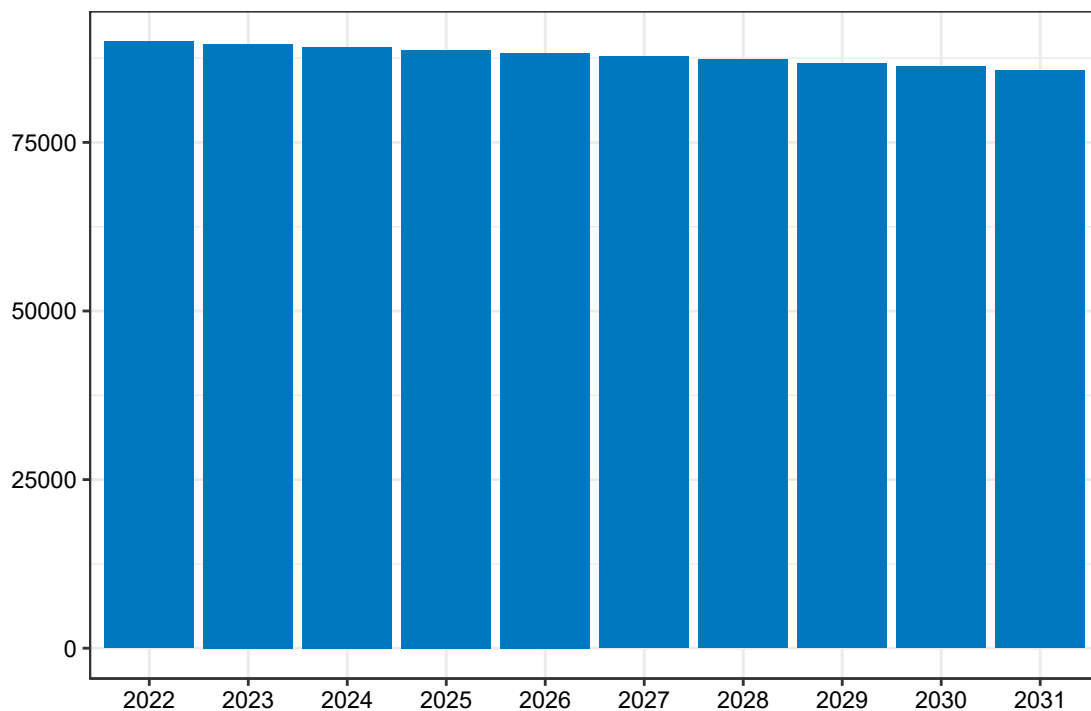

Opracowanie DAiS na podstawie danych z NFZ

Mapa **3.2.91** prezentuje prognozowaną zapadalność rejestrowaną dla chorób z analizowanej grupy w 2022 roku w podziale na województwa zamieszkania pacjenta. W województwie śląskim wartość tej zmiennej będzie wyniosła 10,31 tys. Dane dla roku 2031 zostały przedstawione na Mapie **3.2.92**.

Mapa 3.2.91: Prognozowana zapadalność rejestrowana (w tys.) w 2022 r. wg województw

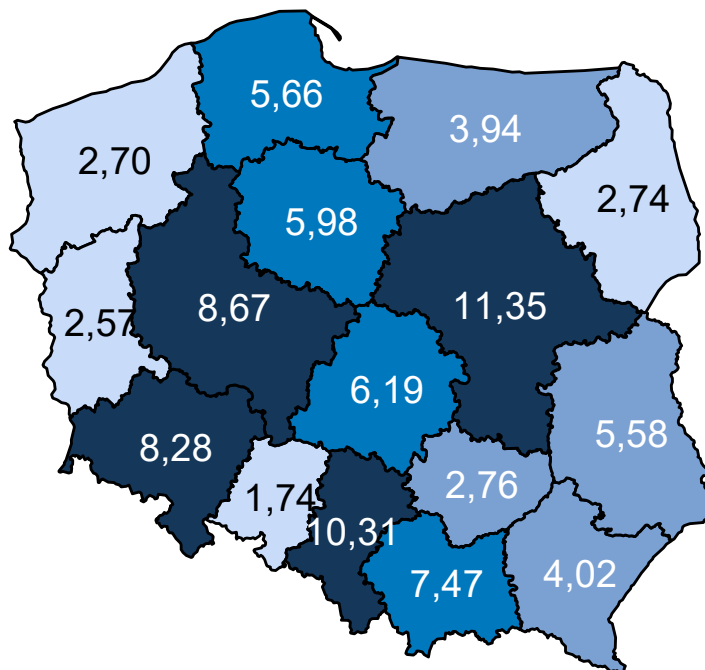

Opracowanie DAiS na podstawie danych z NFZ

Mapa 3.2.92: Prognozowana zapadalność rejestrowana (w tys.) w 2031 r. wg województw

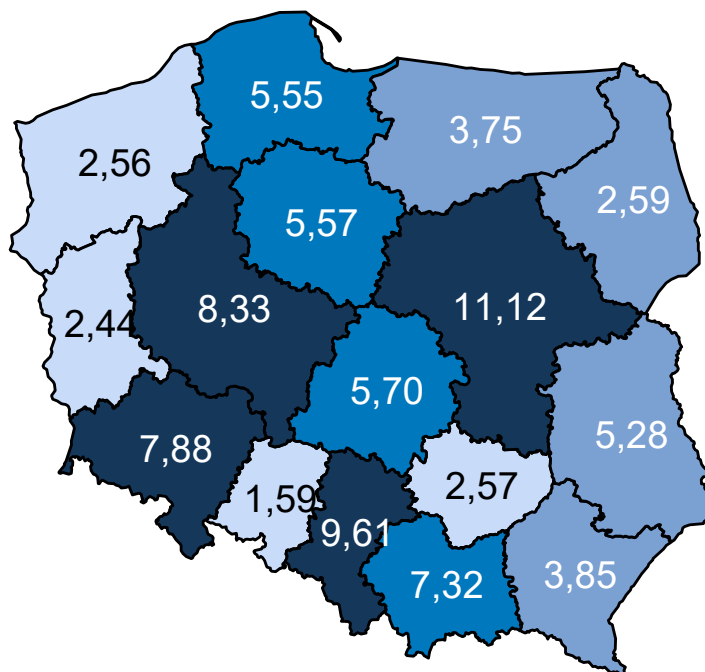

Opracowanie DAiS na podstawie danych z NFZ

Mapa 3.2.93 oraz prezentuje zmianę zapadalności rejestrowanej w poszczególnych województwach. Zakła-

dając wyłącznie zmiany demograficzne prognozuje się, że w województwie śląskim zapadalność rejestrowana w latach 2020–2029 spadnie o -7,34%.

Mapa 3.2.93: Procentowa zmiana zapadalności rejestrowanej w latach 2020–2029 wg województw

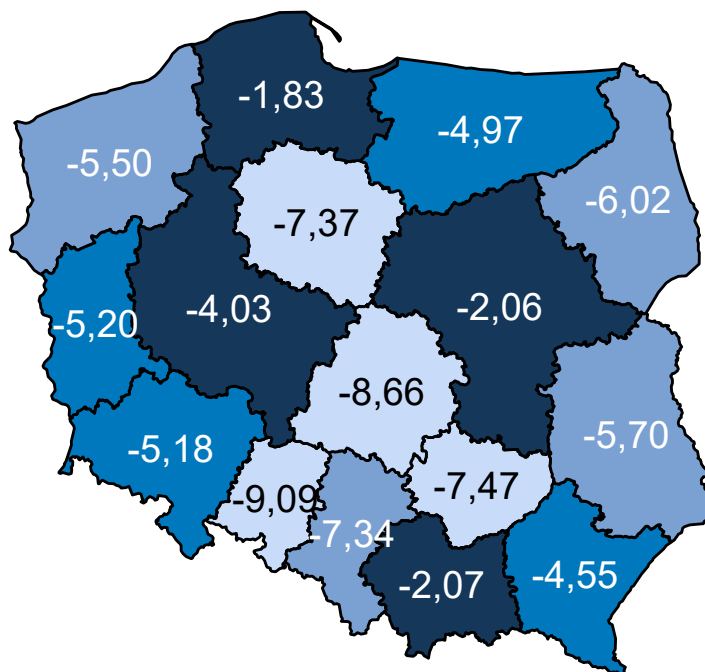

Opracowanie DAiS na podstawie danych z NFZ

Wariant 4 – demograficzny „uśredniony”

W latach 2022–2031 dla grupy Inne urazy prognozuje się w Polsce spadek zapadalności rejestrowanej. W roku 2022 zapadalność rejestrowana będzie wynosiła 90,0 tys. i do 2031 r. spadnie do 85,8 tys. (spadek o -4,7 %). Wykres 3.2.39 przedstawia prognozę zapadalności rejestrowanej w Polsce w latach 2022–2031.

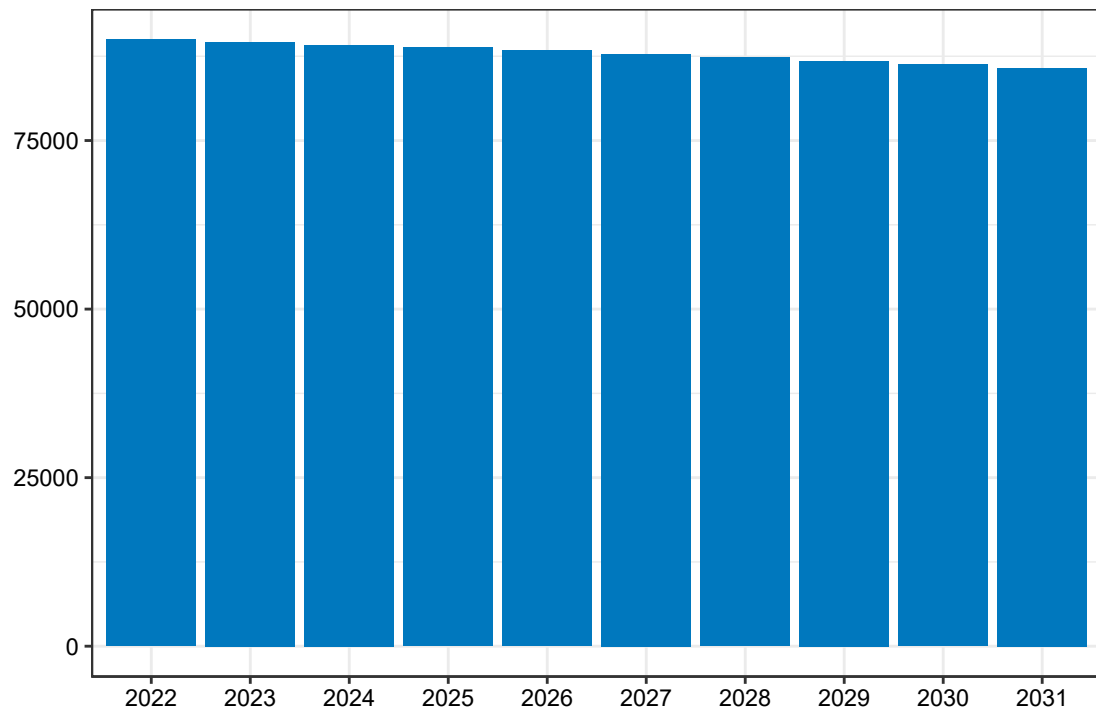
Wykres 3.2.39: Prognozowana zapadalność rejestrowana w Polsce w latach 2022-2031

Opracowanie DAiS na podstawie danych z NFZ

Mapa **3.2.94** prezentuje prognozowaną zapadalność rejestrowaną dla chorób z analizowanej grupy w 2022 roku w podziale na województwa zamieszkania pacjenta. W województwie śląskim wartość tej zmiennej będzie wyniosła 10,70 tys. Dane dla roku 2031 zostały przedstawione na Mapie **3.2.95**.

Mapa 3.2.94: Prognozowana zapadalność rejestrowana (w tys.) w 2022 r. wg województw

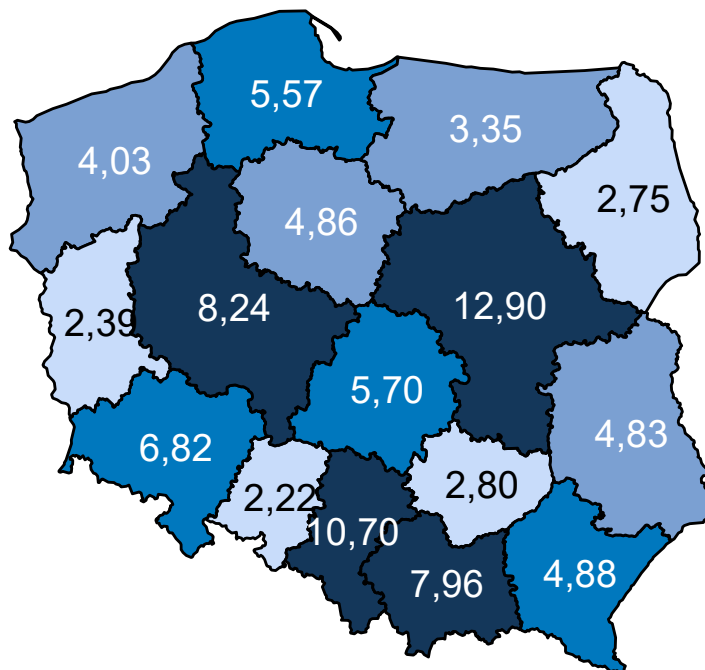

Opracowanie DAiS na podstawie danych z NFZ

Mapa 3.2.95: Prognozowana zapadalność rejestrowana (w tys.) w 2031 r. wg województw

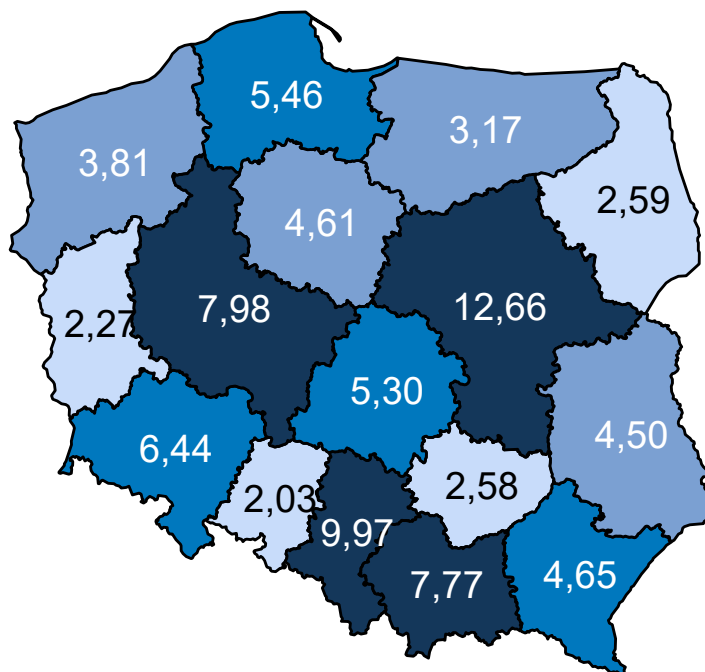

Opracowanie DAiS na podstawie danych z NFZ

Mapa 3.2.96 oraz prezentuje zmianę zapadalności rejestrowanej w poszczególnych województwach. Zakła-

dając wyłącznie zmiany demograficzne prognozuje się, że w województwie śląskim zapadalność rejestrowana w latach 2020–2029 spadnie o -7,33%.

Mapa 3.2.96: Procentowa zmiana zapadalności rejestrowanej w latach 2020–2029 wg województw

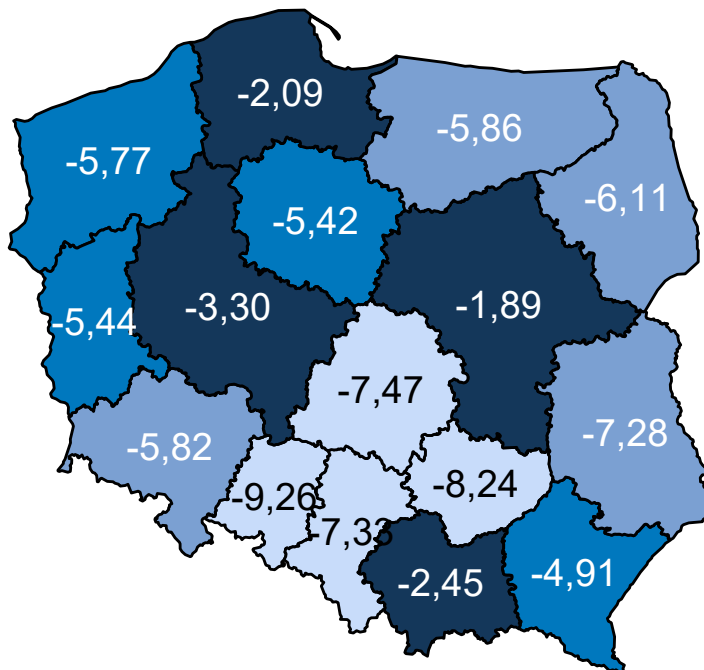

Opracowanie DAiS na podstawie danych z NFZ

Porównanie wariantów prognozy dla analizowanego województwa przedstawia Wykres 3.2.40.

Wykres 3.2.40: Porównanie scenariuszy dot. prognozy zapadalności rejestrowanej dla województwa w latach 2020–2029

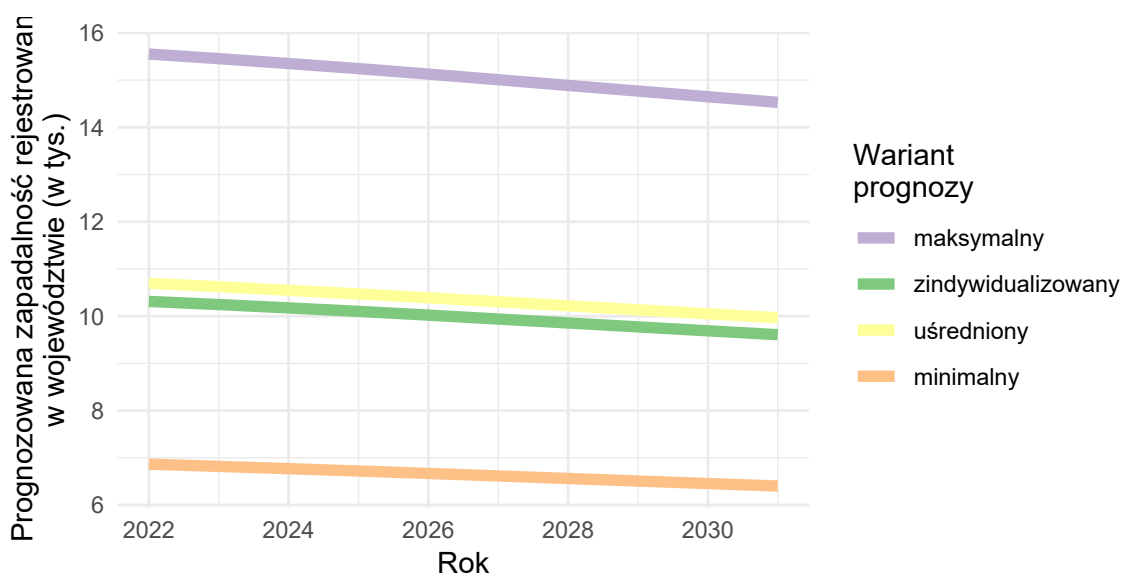

Opracowanie DAiS na podstawie danych z NFZ

3.3 Prognoza zapadalności rejestrowanej - ostre

W części dotyczącej analizy epidemiologicznej dokumentu przedstawiono chorobowość szpitalną w ramach danej grupy chorób. W analogiczny sposób obliczono współczynniki chorobowości szpitalnej dla podgrup wskazanych jako choroby przemijające (ostre). Na ich podstawie została opracowana prognoza zapadalności rejestrowanej w latach 2022-2031. Proces prognozy przebiegał według następującego schematu:

- przyjęto obliczone na rok 2016 współczynniki chorobowości szpitalnej w przekroju uwzględniającym grupy wiekowe, płeć i miejsce zamieszkania (miasto/wieś),
- zdefiniowane uprzednio współczynniki chorobowości szpitalnej zostały przemnożone przez prognozę ludności Głównego Urzędu Statystycznego (określona w ramach odpowiednich przekrojów).

Ponieważ współczynniki chorobowości szpitalnej zostały określone na bazie danych rejestrowych i nie jest możliwe pełne zweryfikowanie z jakiego powodu chorobowość szpitalna różni się między województwami: mogą być to przyczyny stałe (np. prawdziwe czynniki ryzyka choroby), albo przejściowo-systemowe (tzw. up-coding, dostępność itp.). Z tego względu zasadne jest badanie scenariuszowe, które uwzględni niepewność co do przyszłej wartości współczynników zapadalności rejestrowanej i pokazuje jakiego zakresu wyników można się spodziewać w różnych scenariuszach². Z tego względu przyjęto 4 warianty prognozy odpowiadające poniższym argumentom:

1. Wariant demograficzny „minimalny”: w związku z powiązaniem wyceny niektórych świadczeń z jednostką chorobową, a tym samym z występowaniem zjawiska tzw. up-codingu, obserwuje się nadrozpoznawalność tej jednostki chorobowej. Z racji, że nie ma możliwości zweryfikowania, w dostępnych danych, jaki jest stopień up-codingu przyjmuje się, że w województwie, w którym zapadalność rejestrowana jest najmniejsza występuje on w najmniejszym stopniu. Wobec czego zasadnym jest przyjęcie najniższej wojewódzkiej wartości współczynnika chorobowości szpitalnej jako wartości referencyjnej dla pozostałych województw.
2. Wariant demograficzny „maksymalny”: ze względu na różnice w dostępności do systemu ochrony zdrowia choroby w niektórych regionach kraju są rzadziej i później wykrywane. Z racji, że nie ma możliwości zweryfikowania w jednoznaczny sposób w dostępnych danych stopnia wykrywalności chorób to przyjmuje się, że w województwie, w którym chorobowość szpitalna jest największa to zjawisko jest najbardziej zaawansowane Wobec czego zasadnym jest przyjęcie najwyższej wojewódzkiej wartości współczynnika chorobowości szpitalnej i przyjęcie jej jako wartości referencyjnej dla pozostałych województw.
3. Wariant demograficzny „zindywidualizowany”: istnieją czynniki różnicujące współczynnik chorobowości szpitalnej pomiędzy województwami. Przyjmuje się, że obserwowane obecnie różnice we współczynnikach chorobowości szpitalnej nie będą zanikały w czasie (czynniki powodujące różnice są trwałe i nie należy się spodziewać, że przestaną występować w przyszłości). Wobec czego zasadnym jest przyjęcie dla każdego województwa wartości współczynnika obserwowanego dla danego województwa.
4. Wariant demograficzny „uśredniony”: przyjmuje się, że różnice pomiędzy województwami w długim okresie się wyrównają, a przyczyny powodujące zaobserwowane różnice w danych historycznych były tylko przejściowe (będzie następowała konwergencja w ramach kraju, ponieważ różnice nie wynikają z systematycznych różnic w rzeczywistym ryzyku między województwami). Wobec czego przyjmuje się, że współczynniki chorobowości szpitalnej dla wszystkich województw są równe wartości dla Polski.

Wykorzystanie powyższego rozumowania daje możliwość oszacowania zmienności wartości prognostycznych dla obserwowanego trendu demograficznego. Przyjęcie różnych wariantów prognozy wynika z braku dostatecznej wiedzy o obecnych wartościach wskaźników epidemiologicznych oraz niepewności co do przyszłych wartości współczynnika chorobowości szpitalnej. Niemniej jednak korzystając z powyższej metodyki istnieje możliwość oszacowania przedziałów wartości prognostycznych.

²Prognoza nie uwzględnia niepewności dotyczącej prognozy demograficznej GUS.